TIEMPO PARA SANTIAGO: Nublado.

Temperatura máxima de ayer: 20 grados, a las 15.30 horas; temperatura mínima: 8.2 grados, a las 6.15 horas.
APRECIACION GENERAL: Cielos nublados para las zonas norte, central y sur. Durante la tarde se advertirá disminución de ese estado en los sectores central y sur. Seguirá nuboso el extremo austral.

LA NACION

AÑO XLVI — SANTIAGO DE CHILE, SABADO 7 DE ABRIL DE 1962 — PRECIO: Eº 0,05 — N.o 16.194

Edición de 28 páginas — En dos secciones

Crónica .. Págs. 1 a 3		Teatros .. .. .. Pág. 12	
Redacción	4	Gran Mundo	13
Política	5	Deportes .. .. 14 y	15
Económicos	6	CORVI .. .. 16 a	20
Cables	7	Clínica	21
Cámara .. .. .. 8 a	11	Comercio	22

Lea HOY

CARDENAL: La ciudad embanderada recibirá el próximo sábado, a las 16 horas, al Cardenal Raúl Silva, quien regresa a Santiago después de haber viajado a Roma para recibir su capelo cardenalicio de manos del Papa Juan XXIII. .... (Pág. 3)

FRANCIA: Mañana domingo el pueblo francés se pronunciará sobre la política del General Charles de Gaulle en Argelia. (Pág. 7)

HUELGUISTAS: El personal que abandonó en forma ilegal sus labores en el Banco del Estado continúa en su intransigente posición. ..... (Pág. 3)

CREDITOS PARA 100 MIL FAMILIAS CAMPESINAS

Nuevo sistema de ayuda a los que realmente trabajan la tierra, dio a conocer el Gerente del CONFIN.

LOS AUTORES DEL PLAN

El revolucionario sistema de ayuda a los pequeños agricultores es expuesto a la prensa por Aurelio Montenegro, gerente general del CONFIN (el primero de la derecha), mientras escuchan León Berstein, asesor jurídico del nuevo servicio, Víctor Estay, jefe de control e inspección, y Luciano Duhart, jefe del Departamento de Créditos Supervisados.

BENEFICIADOS OFRECERAN COMO GARANTIA SU PROPIO TRABAJO

—"Hay en Chile una cantidad muy superior a los 100 mil pequeños agricultores, entendiéndose por tales no a los que poseen poco terreno, sino a los que obtienen bajos ingresos del predio propio o ajeno que trabajan. Debido a tal situación deficitaria, esta enorme masa de elementos activos de la producción agrícola tienen obstruido totalmente el paso a los créditos normales que otorgan los Bancos y aún a los servicios asistenciales más importantes. Por esta razón, una fecha histórica en la agricultura chilena es ésta, en que el Ministerio de Agricultura, haciendo gala de un concepto absolutamente novedoso y profundamente social, inaugura la puesta en marcha del Programa de Créditos Supervisados con una jira al Centro y Sur del país, organizando administrativamente los organismos ejecutores de este programa."

Con estas palabras, Aurelio Montenegro, Gerente General del Consejo de Fomento e Investigaciones Agrícolas (CONFIN), definió ayer ante la prensa la significación y proyecciones del nuevo Departamento de Créditos Supervisados, creado por el Ministerio del ramo. Acompañaban en esta conferencia al señor Montenegro, el jefe del nuevo servicio, Luciano Duhart; el Jefe de Inspección y Control, Víctor Leiva; el abogado León Berstein, asesor, y otros altos funcionarios.

CARACTERISTICA COMUN

Después de explicar en líneas generales la manera de operar que caracterizará a este organismo, aclaró que los créditos supervisados no deben ser confundidos con los créditos de emergencia, que se otorgan en caso de catástrofe, como en el caso de las familias araucanas del sur, a las que se está repartiendo trigo con ocasión de la sequía que asuela la región desde hace largos meses. Los créditos supervisados son el producto de un largo estudio de los antecedentes de las familias favorecidas, al que sigue una cuidadosa planificación que incluye los cálculos relativos a amortización de la deuda.

Aunque los agraciados en razón de sus bajos ingresos no ofrezcan prácticamente ninguna garantía que respalde el crédito, se parte de la base de que se trata de personas plenamente responsables, que sabrán cumplir los compromisos contraídos. Por lo demás, agregó el señor Montenegro, la experiencia ha demostrado en los planes pilotos, tales como Navidad y otros, que el pequeño agricultor sabe ser tan responsable como cualquier otro beneficiario de las líneas de créditos.

El Programa de Créditos Supervisados ha sido montado gracias a los diez millones de dólares que concedió con este objeto el Banco Interamericano de Desarrollo (BID), y se espera que en los próximos dos años haya favorecido ya a unas diez mil familias. En cuanto a los objetivos, dijo el gerente Montenegro que los más relevantes son "elevar el nivel social de los pequeños agricultores, introducir las técnicas modernas de producción mediante el crédito, elevar la productividad y formar cooperativas para la compra de insumos y la comercialización adecuada de la producción de los predios pequeños."

Nuevo submarino "Simpson" viene en viaje a Chile

En la segunda quincena del presente mes llegará a Valparaíso el submarino "Simpson", nuevo sumergible de la Armada Nacional, cedido a Chile en virtud de las disposiciones del Pacto de Ayuda Mutua con Estados Unidos.

El "Simpson", que viene a sumarse al submarino "Thompson", en servicio desde el año pasado, zarpó ayer de Balboa, Panamá, con rumbo a costas chilenas.

DETENIDO OTRO DE LOS JEFES DEL EJERCITO SECRETO FRANCES

Se le buscaba desde el atentado contra el General De Gaulle

PARIS, 6 (UPI).— La policía anunció hoy el arresto de un ex oficial del Ejército francés a quien se buscaba desde el intento de asesinato del Presidente Charles de Gaulle, en el mes de septiembre pasado, y de quien se sospecha ser uno de los dirigentes de la clandestina Organización del Ejército Secreto (OES) en Francia.

Se le identificó como Bernard Genet, de 33 años, quien dejó el ejército en 1953, después de prestar servicios en Indochina. Se le describió como uno de los principales "enlaces" de lo OES. Según la policía fue detenido en un lugar del Oeste de París "hace varios días".

La noticia de su detención coincidió con otro anuncio de la policía relacionado con el hallazgo del mayor depósito de armamentos de la OES hasta ahora localizado. La ocupación se realizó hoy, en un suburbio de la ciudad de Lyons e incluye: 120 bombas de morteros; 133 bazucas; 7.000 disparos de municiones ligeras; 11 minas terrestres; 60 granadas de mano; 800 detonadores; 15 fusiles militares, y tres ametralladoras de mano.

Genet fue detenido después del arresto de otro individuo sospechoso de pertenecer a la OES, en cuyo diario aparecía el nombre de Genet y la fecha en que debía reunirse con él. La policía "asistió a la cita".

La policía estaba buscando a Genet y a un ex capitán del ejército, Jacques Sergent, desde el 8 de septiembre, día en que hizo explosión una bomba cerca del auto del Presidente De Gaulle cuando se dirigía a su residencia campestre de Colombey-Les-Deux-Eglises.

Se dijo que Genet llegó aquí durante la primera semana de septiembre de 1961, procedente de Argelia.

Fue capturado por la policía la pasada semana cuando se hallaba en la Estación del Metro, situada en la Puerta de Champerret. No opuso resistencia. Genet llevaba falsos documentos de identidad del ejército que lo identificaba como el "teniente Verouze", pero después de ser sometido a un repetido interrogatorio confesó su afiliación con la OES.

En una cartera llevaba varios documentos de la OES, algunos en Código.

LIZ TAYLOR NO DEJARA QUE R. BURTON VAYA SOLO A PARIS

PASARIAN JUNTOS EL FIN DE SEMANA

ROMA, 6 (UPI.— Elizabeth Taylor probablemente acompañará en breve al actor británico Richard Burton en un rápido viaje a París, según oyeron hoy fuentes bien informadas.

Sería el primer viaje de la pareja afuera de Italia desde que se anunció en Nueva York la separación de la Taylor y su cuarto marido, Eddie Fisher.

Burton, que hace el papel de Marco Antonio en la multimillonaria película "Cleopatra" que se rueda aquí con la Taylor, tiene también un pequeño papel en otra producción que se está filmando en Francia, "El día más largo", de Daryl Zanuck. Se suponía que esta semana el actor debía ir a París, con ese motivo.

En fuentes del estudio romano donde se hace "Cleopatra" se dijo que tanto Burton como la Taylor deben trabajar aquí mañana, como ha sucedido varios sábados anteriores.

Pero parece posible que Burton vaya a la capital francesa por el fin de semana, y un informante afirmó que la actriz "no lo dejará ir solo".

El viaje de Burton a París podría darle asimismo la oportunidad de hacer una rápida visita a su esposa, la ex actriz Sybil Williams, que está en Londres.

Diarios londinenses han asegurado que la señora de Burton está gravemente preocupada por las noticias de las atenciones que está teniendo su marido con la Taylor.

Burton, un ex minero de carbón de 36 años de edad, estuvo hoy todo el día en un set de Cinecittá trabajando con la actriz en una escena que sucede a bordo de una barcaza en el Nilo.

El estudio informó que, según lo programado, ambos deben seguir mañana con esa escena. El equipo de "Cleopatra" ha estado trabajando seis días por semana con el aparente propósito de terminar el tan demorado rodaje de la película.

Hay indicios de que tal vez Burton y la Taylor traten de deslizarse silenciosamente rumbo a París.

Se hablaba también de la posibilidad de que ambos se encuentren en París con la señora Burton para "aclarar" la situación.

DIA DE LA ENFERMERA

Con la entrega de premios a las profesionales que llevan treinta años de labor activa, comenzó a celebrarse ayer el Día Nacional de la Enfermera, fecha tradicional que cuenta con la colaboración del cuerpo médico y autoridades sanitarias. Los distintivos se distribuyeron en la sesión inaugural que se efectuó a las 11 horas en el Teatro Gran Palace. Las jornadas de enfermería se inician hoy, desde las 10 horas, en la sede de la Sociedad Médica con los temas "Desarrollo de programa de vacuna" y "Estudio de las necesidades y recursos de enfermería en Chile". Se clausurarán el lunes con un almuerzo en la Hostería de Providencia. EN EL GRABADO, en los momentos en que reciben sus premios, aparecen, de izquierda a derecha: Alfonsina Aced Escorihuela, Rosalba Flores de Fernández, María Cabello Muñoz y el Dr Guillermo Velasco.

LISTO EL PROYECTO QUE CONDENARA A MUERTE A LOS AUTORES DE RAPTO

El lunes o martes lo conocerá S. E.

A principios de la próxima semana será sometido a la consideración del Presidente de la República el proyecto de ley que modifica el Código Penal, y condena con la pena de muerte el delito de rapto.

Así lo dio a conocer ayer el Ministro de Justicia, Enrique Ortúzar Escobar, quien fue el promotor de esta idea. El Presidente de la República la aprobó de inmediato y el Consejo de Gabinete, en su última reunión, la acogió por unanimidad.

El Ministro Ortúzar, con la colaboración de distinguidos criminalistas, está elaborando el proyecto de ley que quedará definitivamente listo el próximo lunes.

Cuatro son los conceptos generales del proyecto: eleva la penalidad de presidio mayor en su grado máximo hasta la pena de muerte; declara inexcusable el delito; faculta al juez para aprobar la prueba en conciencia, y considera la venganza como circunstancia agravante, equiparándola al rescate, cuando ella ha sido el móvil del delito.

Traza un panorama

Dr. Albert Hunold, vicepresidente del "Swiss Credit Bank", de Zurich, y miembro del Comité de Directores del Instituto Suizo de Estudios Internacionales; economista y sociólogo suizo, en la conferencia de prensa ofrecida ayer en el Hotel Carrera.

EUROPA HA SIDO SALVADA CON LA ECONOMIA DE LIBRE EMPRESA

Declaró ayer en conferencia de prensa, el economista suizo doctor Albert Hunold

"Desde hace un año la situación de Europa no sólo se ha consolidado en su política, sino también en su economía. Se puede decir que ayudada por el Plan Marshall llegó a medio camino, y hoy llega a la meta gracias a su economía libre. Ha ganado la batalla", informó ayer en una conferencia de prensa en el Hotel Carrera el economista y sociólogo suizo, doctorado en las Universidades de Zurich y Ginebra, y en la Escuela de Ciencias Políticas de Londres, Dr. Albert Hunold.

"Sudamérica debe unirse con Europa y los Estados Unidos, en una economía que le permita combatir al comunismo. Es indispensable que Sudamérica adhiera a Europa en el gran bloque del Atlántico" agregó. "Aún más, Sudamérica tiene características que la asemejan más a Europa que los Estados Unidos. La filosofía comunista solo puede ser combatida por la economía de libre empresa. Si bien es cierto que en Rusia han llegado a la perfección en cuanto se refiere a enviar un cohete a un astro, y saber exactamente donde regresará no es menos verdad que la dueña de casa que va al mercado no sabe lo que podrá traer a su vuelta a casa", dijo más adelante el economista.

"En cambio el mundo libre ofrece la libertad de filosofía, como existe hoy en Europa, basada en el comercio libre en medio de la abundancia.

Luego citó el caso de uno de los consejeros del Presidente Franklin Roosevelt, Lauchlyn Currie, expulsado de Suiza por comunista, y robo de dinero; más tarde juzgado en EE. UU., donde negó ser comunista, y ahora consejero del Gobierno de Colombia, donde ha tomado la nacionalidad. Este hombre propuso al Gobierno de Colombia llevar a Bogotá 300 mil obreros campesinos para iniciar nuevas industrias, creando así proletarios desarraigados. "Este es un ejemplo —agregó— de una mala planificación."

ECONOMIA PLANIFICADA DEL SOCIALISMO ES REPUDIADA EN EUROPA

"El socialismo empezó en Alemania a fines de 1872", dijo Hunold, y agregó: "Recuerdo cuando niño, en 1910 la primera huelga en Suiza, cuando obreros alemanes pintaban a los coches. El segundo auge del socialismo fue en Inglaterra después de la Primera Guerra Mundial, que se acentuó con la llegada al poder de los laboristas. La tercera expansión del socialismo

(PASA A LA PAG. 2)

Khrushchev enfermo de gripe

MOSCU, 6 (UPI).— El Primer Ministro, Nikita S. Khrushchev, está enfermo de gripe, y sus médicos insisten en que repose para evitar que el mal se agrave, según se informó hoy en fuentes dignas de crédito.

Los informantes dijeron, empero, que la dolencia del Primer Ministro "no es grave", y que éste se está reponiendo en su casa.

No ha habido anuncio oficial en Moscú sobre el asunto. En tales casos el procedimiento normal aquí es la reserva oficial.

Un portavoz del Departamento de Prensa del Ministerio de Relaciones Exteriores dijo a los periodistas no tener noticias acerca del Primer Ministro y no poder hacer comentarios.

La noticia de que Khrushchev está enfermo parece haber sido el motivo de que se aplace la sesión inaugural del nuevo Soviet Supremo (Parlamento) electo, el día 10 de abril al 25 del mismo mes, como se anunció anoche.

Khrushchev, que cumplirá 68 años de edad el día 17, ha de hablar en ese acto y, seguramente, será confirmado en su cargo por el Parlamento ruso.

Aunque todavía se siente vigoroso, el Primer Ministro ha mostrado bastante propensión a leves enfermedades en estos últimos años.

En 1960 se vio obligado a aplazar un viaje a Francia, y más tarde causó el aplazamiento de una sesión del Comité Central del Partido Comunista soviético por haber contraído la gripe.

CON CHEQUES DOLARES FALSIFICADOS FUE SORPRENDIDO ESTAFADOR ARGELINO

La Policía Internacional de Investigaciones detuvo ayer en la tarde en el aeropuerto de Los Cerrillos a René Gabriel Biaut Morand, argelino francés, prófugo de su patria en donde ha cometido numerosas estafas.

La aprehensión se produjo a las 16.30 horas, cuando Biaut Morand se aprestaba a subir al avión de Aerolíneas Argentinas que lo llevaría a Buenos Aires.

En su poder se halló la suma de 37 mil dólares, en cheques de bancos de los Estados Unidos, Francia, Italia e Inglaterra.

Los documentos eran falsos y aparecía como girador de ellos Roberto Romani, nombre que corresponde a un diplomático paraguayo. Los cheques —al portador— debían ser pagados a "James Silvian Belbet" por las sucursales que esos bancos poseen en diversos países sudamericanos.

"James Silvian Belbet" no es otro que el mismo Biaut Morand, pero el pasaporte —adulterado— en verdad pertenece a una mujer francesa que se llama Anne Marie Beliet, residente en París. Este documento le fue robado a la dama parisiense hace cinco meses y la INTERPOL de Francia lo tenía encargado a todos los países. Esta fue la pista que condujo a los detectives destacados en Los Cerrillos a descubrir al audaz estafador.

Los jefes policiales chilenos creen que este individuo puede ser el eslabón de una banda internacional que se aprestaría a venir a Chile con motivo de la afluencia de extranjeros que concurrirán a presenciar el certamen mundial de fútbol, a realizarse entre mayo y junio próximos.

La entrada al país la hizo por el ferrocarril argentino de Socompa a Antofagasta. Biaut Morand, a su vez entró al norte de Argentina —provincia de Salta— procedente de Bolivia.

Finalmente en la INTERPOL se informó que este individuo usaba otros nombres supuestos, y hasta ahora se desconoce si en Chile, cambió algunos cheques dólares.

INVERTIRAN US$ 8.000.000 EN REFINERIA DE LAS VENTANAS

Además de tres millones y medio de escudos. Producirá 48.000 toneladas de cobre refinado al año, que, posteriormente, se ampliarán a 72.000

Ayer fue aceptada por la ENAMI, la propuesta para la construcción de una refinería de cobre en Las Ventanas, anexa a la fundición que allí se está levantando. La construcción costará en total 8 millones de dólares y tres millones y medio de escudos.

La firma que resultó favorecida fue el consorcio integrado por las firmas Lurgi y Ferrostaal, de Alemania occidental.

La refinería trabajará el cobre producido en la propia fundición y el de Paipote, además de otros interesados que surjan.

La capacidad de refinación alcanzará a 28 mil toneladas métricas anuales, las que podrán ampliarse en el futuro a 72 mil toneladas. Con la instalación de la refinería se producirá cobre electrolítico en forma de wirebars, cakes, billets y otros productos, además del sulfato de cobre, sulfato de níquel, oro y plata. Se espera que empiece a producir en el año 1965.

Esta planta beneficiará sustancialmente a la pequeña y mediana minerías, ya que actualmente deben enviar a refinar su cobre a la Norddeutsche Affinerie de Hamburgo.

Por otra parte, es necesario destacar especialmente que, al ser el mineral refinado en Chile, podrán entrar sin trabas de ninguna especie, entre los productos nacionales comprendidos en la Zona Latinoamericana de Libre Comercio, con las ventajas aduaneras establecidas en el Tratado que la creó, y que, por lo demás, es su mercado natural. De esta manera, el paso dado por la ENAMI alcanza un carácter muy ventajoso para la valorización de la producción de la Empresa.

La Fundición, más la Refinería, ocuparán 800 personas, y el aumento en la producción minera dará trabajo en las minas a alrededor de 2.000 personas más.

Por último, es considerable la importancia que presenta para la industria manufacturera nacional, la que se verá mejorada en sus posibilidades de competencia. Para esta industria significará una gran economía en fletes, ya que el metal no deberá traerlo desde Chuquicamata, sino desde la Fundición Ventanas, a poca distancia de tales industrias.

Ministro Pinto recibe diploma por labor en el plano cooperativo

Un diploma de honor, en reconocimiento de la efectiva labor en el plano cooperativo, otorgó la Federación Chilena de Cooperativas de Vivienda al Ministro de Obras Públicas, Ernesto Pinto Lagarrigue.

El documento expresa "el reconocimiento y gratitud de las Cooperativas de Vivienda del país, por su brillante y efectiva labor desarrollada en el plano cooperativo nacional, y por sus relevantes virtudes y cualidades que en forma patriótica, altruista y abnegada ha puesto al servicio de la colectividad".

El diploma fue entregado ayer al Ministro Pinto por el presidente de la Federación, Gilberto Rojas.

"LA NACION"
Polla del Mundial de Futbol

Una sonrisa triunfadora

Esa sonrisa que depende de una dentadura bien cuidada, obténgala con

CREMA DENTAL
FILODENT
gusta en sus dos tipos: Blanco y Verde

PAIS GANADOR
.....

¿Qué países serán semifinalistas?
1 .....
2 .....
3 .....
4 .....

¿Qué países jugarán el partido final
.....
.....

y cuál será el score? ..... x .....

Nombre .....
Dirección .....
Ciudad ..... Carnet.....

Publicitas m.r.

FALSA INFORMACION DE "CLARIN" SOBRE CAMBIOS MINISTERIALES

La Secretaría General de Gobierno entregó ayer la siguiente declaración:

"El diario "Clarín", en su edición de hoy, afirma que la directiva del Partido Radical solicitó al Presidente de la República diversos cambios en el actual Gabinete, entre otros, que el Ministro de Educación pase a desempeñarse en la Cartera de Justicia, y que el Canciller, don Carlos Martínez, fuera designado Ministro del Interior. Afirma también dicho matutino, que los tres Jefes de las Fuerzas Armadas manifestaron al Excmo. señor Alessandri que estaban dispuestos a colaborar en el Gobierno en caso que se les requiriese.

Nadie ha hecho estas proposiciones al Jefe del Estado, ni tampoco el Presidente ha conversado sobre tópicos políticos con los Jefes de las Fuerzas Armadas."

OBRAS PUBLICAS

LAVADO DE ALCANTARILLADO.— Por decreto del Ministerio de Obras Públicas, se autorizó a la CORVI transferir al Fisco los derechos de agua del río Maule, la que se utilizará en el lavado del alcantarillado de Santiago.

IMPULSAN OBRAS.— Con el objeto de tomar las medidas necesarias para impulsar las obras de pavimentación que se ejecutan en Arica, viajó ayer el Director de Pavimentación Urbana, Guillermo Geisse.

TASACION DE TERRENOS. — Fue designada una Comisión de Hombres Buenos para que efectúen la tasación de los terrenos que forman la Población "Francisco", en la comuna de San Miguel. La expropiación está autorizada en favor de la CORVI.

ESTADIO CHILE.— Un presupuesto de E° 100 mil invertirá la Dirección de Arquitectura en la terminación de las obras del Estadio Chile, según se informó ayer. Los fondos ya se encuentran a disposición de esa repartición.

Razones personales motivaron renuncia de Hernán Borchert

La Secretaría General de Gobierno entregó la siguiente declaración:

"Carecen en absoluto de todo fundamento las versiones que proporcionan el diario "Clarín" de hoy (ayer) y la audición radial "Periscopio", de anoche (antenoche), en el sentido de que la renuncia del Subsecretario de Hacienda, don Hernán Borchert, se debería a dificultades producidas con el Ministro de Economía, don Luis Escobar Cerda, por discrepancias de opiniones respecto a las armadurías de autos en Arica.

La renuncia del señor Borchert se debe únicamente a razones de índole netamente personales, que él mismo ha señalado."

Preparan homenaje a Rubén Oyarzún

Numerosos conterráneos del catedrático Rubén Oyarzun, así como amigos y partidarios suyos, se han dado cita el jueves 12 del presente en el restaurante "El Escorial", para ofrecerle una comida con motivo de su candidatura a Rector de la Universidad Austral de Valdivia.

Patrocina este merecido homenaje el Centro Valdiviano de Santiago y ya se han adherido numerosos profesores, escritores, periodistas y hombres de empresa.

Elecciones en la Sociedad de Escritores

De 11.30 a 13.30 horas continuarán hoy las elecciones en la Sociedad de Escritores, calle Almirante Simpson N.o 7.

Las elecciones continuarán hasta el lunes próximo de 19 a 20 horas.

EUROPA...

(DE LA PRIMERA PAGINA)

la tuvo en los Estados Unidos, en el Gobierno de Roosevelt, que con nombres distrazaba esta política; como el New Deal, etc. Ahora no tienen posibilidad de presentarse en Suiza los dirigentes rosealistas, porque saben que los sindicatos obreros se reirán de ellos. Todo esto gracias a la economía libre".

En algunos días más seguirá a Argentina el Dr. Hunold, para dar unas conferencias sobre economía en la Escuela Militar Argentina. El próximo lunes, a las 19 horas, dictará una conferencia, auspiciada por ICARE, en el Salón Imperial del Hotel Carrera, a las 19 horas que se titulará "Problemas Sociales de nuestro tiempo y su relación con el obrero". En la Universidad Católica otra, "El renacimiento de la economía del mercado libre".

EN LA MONEDA:
INFORME TELEFONICO ENTREGARON A INTERIOR

Servirá para coordinar Plan Nacional de Telecomunicaciones

Un informe acerca de sus planes de ampliación en los servicios de corta y larga distancia hasta 1965, envió la Compañía de Teléfonos de Chile al Ministro del Interior, Dr. Sótero del Río.

La información había sido solicitada por dicho Ministerio a fin de armonizar esos proyectos con el Plan Nacional de Telecomunicaciones y evitar trabajos paralelos.

En fecha próxima concurrirá hasta la Cámara de Diputados el Ministro del Interior con el objeto de informar acerca de estos proyectos y de la creación de la Empresa Nacional de Telecomunicaciones.

ENTREVISTA

Con el Subsecretario del Interior, Jaime Silva, se entrevistó ayer el diputado liberal Evaldo Klein, quien solicitó se hicieran efectivas las disposiciones de la Ley 14.009 en lo relativo al otorgamiento de préstamos especiales a los empleados públicos de la zona afectada por los sismos de 1960 por parte de la Caja Nacional de Empleados Públicos y Periodistas. Explicó que la situación de dichos funcionarios en la provincia de Llanquihue alcanza críticos contornos.

Asimismo propuso el diputado Klein que los equipos de transmisión para radioaficionados donados por el Gobierno de Venezuela sean obsequiados a aficionados de Puerto Montt y Puerto Varas que durante quince días mantuvieron día y noche un servicio de comunicaciones de urgencia durante la emergencia provocada por los terremotos de 1960.

CONCURSO TEATRAL

La Embajada de Chile en Francia comunicó al Ministerio de Relaciones Exteriores, que la Universidad de La Sorbona, París, ha abierto un concurso sobre Teatro Español al que pueden optar los autores de obras teatrales inéditas, ya sean comedias, tragedias, dramas o cualquier otra composición literaria susceptible de ser representada en el teatro.

La obra premiada será publicada por el Centro de Investigaciones del Instituto de Estudios Hispánicos de la Universidad francesa en el curso del primer trimestre de 1963.

PERIODISTA

Fue recibido por el Presidente de la República el periodista uruguayo Federico Jurgensen, quien hizo entrega al Primer Mandatario de un mensaje personal del Presidente del Consejo de Gobierno de Uruguay.

Federico Jurgensen se encuentra en nuestro país como invitado especial del Gobierno como reconocimiento de la labor que le cupo desempeñar como boy-scout en los terremotos de mayo de 1960. El periodista —que pertenece a "El Día", de Montevideo— ha sido recibido también por el Ministro del Interior y el Intendente Alcalde de Santiago, Ramón Alvarez.

UNICEF

Con los Ministros de Relaciones Exteriores y de Interior se entrevistó ayer Aníbal Valdés Larraín, representante de la UNICEF en Chile, quien comunicó a los Secretarios de Estado que había sido designado director de dicho organismo para el Area Sur (comprende Perú, Argentina, Bolivia, Uruguay, Paraguay y Chile).

La UNICEF —organismo dependiente de las Naciones Unidas— desarrolla un plan por tres millones de dólares para proporcionar salud, alimentación y educación a los niños de los países mencionados.

MISION DE LA OEA

Una comisión especial de la OEA llegará a Santiago a mediados del presente mes para enterarse de las tareas que cumplen en nuestro país los becados por ese organismo para especializarse en diferentes técnicas y profesiones.

EXPOSICION PICTORICA

Coincidiendo con el desarrollo del Campeonato Mundial de Fútbol será presentada en Santiago una exposición pictórica que consta de 90 obras de los maestros mexicanos contemporáneos, entre ellas tres reproducciones de los murales más famosos de dicho país, en tamaño natural.

Para ultimar los detalles de esta muestra artística, que también sería exhibida en Valparaíso, Concepción y Valdivia, se entrevistó ayer con el Ministro del Interior, Dr. Sótero del Río, el Embajador de México, Gustavo Ortiz Hernán.

PROCESO

El Intendente de Iquique se hizo parte en el proceso que se instruye en contra del periodista Eduardo Sepúlveda por el delito de injurias contra el senador socialista Raúl Ampuero. La resolución del Intendente se adoptó cumpliendo instrucciones del Ejecutivo, que también ordenó que la defensa del senador Ampuero en dicho proceso esté a cargo de un abogado del Consejo de Defensa Fiscal.

Condecorado gerente de Chile Exploration Co

En el Salón Rojo de la Cancillería recibió ayer las insignias que lo acreditan como Oficial de la Orden Al Mérito "Bernardo O'Higgins", el Gerente General de la Chile Exploration Co., Robert C. Becker (62 años, norteamericano, titulado en el Instituto Tecnológico de Massachussetts, casado con chilena, veinte años de permanencia en Chile). Le impuso las insignias correspondientes el Jefe del Departamento Económico del Ministerio de RR. EE., Jorge Burr. La ceremonia se realizó a las 18.35 horas de ayer, y se encontraban presentes el Canciller, Carlos Martínez Sotomayor; el Subsecretario de Relaciones, Carlos Valenzuela; los senadores Isauro Torres y Juan Luis Maurás, más altos funcionarios y amigos personales del condecorado. Al decorar la distinción, Robert C. Becker dijo que se sentía en Chile "como en su segunda patria". Añadió que el éxito obtenido en gestión lo había alcanzado gracias a la comprensión y abnegación de los trabajadores chilenos a sus órdenes". En el grabado: Jefe del Departamento Económico de la Cancillería, Jorge Burr, coloca las insignias Oficial de la Orden Al Mérito "Bernardo O'Higgins" al Gerente General de la Chile Exploration Co., subsidiaria de la Anaconda, Robert C. Becker. A la izquierda, el Canciller, Carlos Martínez Sotomayor; al fondo, el Subsecretario de RR. EE., Carlos Valenzuela.

DICE RECTOR DE LA U. DE JAMAICA:

Debilidad de los demócratas está en que no realizan un Gobierno unidos

Arthur Lewis dictó conferencia al inaugurarse nuevo curso de Escuela de Estudios Económicos

Con una ceremonia en el Salón de Honor de la Universidad de Chile efectuada ayer, la Escuela Latinoamericana de Estudios Económicos (ESCOLATINA) inauguró un nuevo programa de estudios con alumnos de los diferentes países americanos. El acto contó con la asistencia del Ministro de Economía y Decano de la Facultad de Ciencias Económicas, Luis Escobar Cerda, y el Rector, Juan Gómez Millas. Como invitado oficial concurrió el Rector de la Universidad de las Indias Occidentales, Arthur Lewis, quien dictó una conferencia sobre "Desarrollo Económico y Paz Social".

El curso que se inicia este año cuenta con cuarenta alumnos de 18 países y está destinado a preparar profesores universitarios e investigadores de alto nivel, establecer un programa avanzado para la enseñanza de la Economía del Desarrollo con un enfoque científico y asesorar a las universidades latinoamericanas en la modernización de su enseñanza.

UN MUNDO EN COLERA

El profesor Lewis señaló el manifiesto contraste entre la situación de los países de Europa occidental y Norteamérica y la de países subdesarrollados. Mientras los primeros nos muestran un espectáculo extraordinario de paz social, sin violencias ni huelgas, los segundos son un mundo en cólera.

En forma paradojal, señaló, su conflicto es más amargo hoy que hace cincuenta años, pero nunca han sido más ricos que ahora. La producción real ha crecido rápidamente y los servicios sociales han mejorado. No creo, agregó, que los economistas nos podamos lavar las manos negando la conexión interna entre desarrollo económico y lucha social.

—Mis reflexiones están inspiradas por la experiencia de Jamaica, donde yo vivo. El ingreso real de Jamaica se ha duplicado en los últimos diez años, y aunque sólo personas superficiales son las que toman en serio esta clase de estadística, no se puede dudar que es una isla mucho menos feliz hoy que lo que fue veinte años atrás.

Explicó luego en detalle por que la primera etapa del crecimiento acelerado es una transición turbulenta de un período de estabilidad social a otro. En sus primeras etapas el crecimiento económico causa roces y agitación pero finalmente conduce al edén de la paz social.

—Causas principales de esa agitación social característica, son, dijo Lewis, la desigualdad de ingresos, el desempleo y la urbanización explosiva. En los países subdesarrollados el 10 por ciento más rico de la población recibe cerca del 40 por ciento del ingreso nacional, mientras en los ya desarrollados, ese 10 por ciento recibe el 30 por ciento después de pagar impuestos.

—El desempleo se incrementa en esta etapa acelerada primero, porque las innovaciones técnicas pueden significar un ahorro de trabajo, segundo, por el incremento de importaciones baratas que destruyen la producción local, y, por último, los altos salarios ganados en el sector en expansión de la economía empujan hacia arriba los salarios de los sectores atrasados. Ello trae un efecto desastroso en países sobrepoblados.

—La urbanización explosiva se produce al atraer gente a la ciudad desde el campo, especialmente hacia las capitales, y así, paradojalmente, éstas se llenan de postulantes a empleo por encima de su capacidad para absorberlos.

SIN DESIGUALDADES. — La evolución de esta fase agitada hacia la paz social, la explica el Rector con tres razones principales causadas por el desarrollo: se termina la miseria económica, se reducen las desigualdades entre los seres humanos y se termina con los conflictos de clases transformándose a todos en clase media, en contradicción directa con la predicción de Marx. Esto no es accidental. La industrialización demanda un uso educado de la energía mecánica. La educación inunda el mercado con gente calificada y así reduce la riqueza relativa y el status de las clases profesionales. La energía mecánica termina con los empleos que requieren simple músculo y termina con las clases que viven del trabajo manual duro. Todos pasan a disfrutar de por lo menos diez años de educación y así, todos adquieren una cultura común. Debido al crecimiento de las grandes empresas, el capitalista es reemplazado por el gerente, cuya visión es esencialmente de clase media... y cuando todos somos sólo clase media, podemos vivir en tolerancia mutua.

—El autoritarismo, en sus diversas formas, presenta gran atracción en tiempos de turbulencia social. Los hechos son difíciles y los análisis están agitados. Intereses de grupo prevalecen sobre intereses nacionales. La paciencia y el entendimiento parecen llevar solo al fracaso. En contraste, el autoritarismo parece ofrecer suaves y fáciles soluciones, siempre a expensas de otros grupos cuya aquiescencia parece indispensable. Y sin embargo, por extraño que parezca, incluso en el punto de mayor ebullición social, la mayoría de los hombres rechazan el autoritarismo. Solo raramente un dictador niega al poder ganando el 50 por ciento de los votos. La mayoría de los hombres cree que los asuntos humanos deben regularse mediante el entendimiento y votaran por una solución democrática más que por una autoritaria, si se les da la oportunidad.

La debilidad de la democracia en la mayoría de las comunidades en desarrollo se debe a que los democratas rehusan ver que, frente al desafío totalitario, si no ejecutan un gobierno juntos serán ejecutados por separado. La vanidad personal y el engreimiento intelectual, operando a través de la adherencia dogmática a sistemas ideológicos, se combina para que los líderes democráticos malgasten su tiempo peleando entre ellos en lugar de atacar a los totalitarios, con el resultado que estos llegarán al poder poniendo a los líderes democráticos en el exilio. Esta tragedia se ha repetido una y otra vez en Europa y en América Latina y ahora los asiáticos y los africanos se preparan para representaria de nuevo ante los ojos del mundo. Los mayores enemigos de la democracia son aquellos líderes demócratas que rehusan cooperar entre sí, prefiriendo algunas veces incluso, hacer alianzas con los totalitarios, en lugar que con otros demócratas.

Más allá de todos estos problemas, sin embargo, podemos ofrecer la esperanza de una solución final, de una prosperidad relativa y de una relativa paz social. Nuestros problemas pueden ser resueltos sólo si reemplazamos la vanidad y la cólera por el entendimiento y la paciencia.

Arthur Lewis, Rector de la Universidad de las Indias Occidentales, quien dictó ayer una conferencia en el Salón de Honor de la Universidad de Chile, al inaugurarse el nuevo curso de la Escuela Latinoamericana de Estudios Económicos.

Examine sus ojos mañana, Día Mundial de la Salud

MAÑANA ES EL DIA G DE LA SALUD. Día G. es decir, día del Glaucoma. ¿Qué es el glaucoma? Es una grave afección ocular. ¿Puede hacerse algo para prevenirla? Si, controlándose por lo menos cada 3 años la presión de sus ojos, si usted es mayor de cuarenta años. ¿A dónde puede hacerlo? Mañana domingo, en los siguientes sitios:

HOSPITAL DEL SALVADOR, PARQUE GRAN BRETAÑA, HOSPITAL J. J. AGUIRRE, MUNICIPALIDAD DE LAS CONDES, HOSPITAL SAN BORJA, PLAZA EGAÑA, HOSPITAL SAN JUAN DE DIOS, PLAZA SUROA, HOSPITAL DE PUENTE ALTO, HIPODROMO CHILE, CRUZ ROJA DE INDEPENDENCIA, PLAZA DE ARMAS, PLAZA GARIN, CONSULTORIO ANDES, LOURDES y QUINTA NORMAL.

En estos lugares se les tomará gratuitamente la presión de sus ojos. No deje de consultar al lugar que le quede más cercano. Día Mundial de la Salud.

HOY ES EL DIA MUNDIAL DE LA SALUD

Con motivo de celebrarse hoy el "Día Mundial de la Salud", en cadena nacional de emisoras será transmitido un mensaje del Director General subrogante del Servicio Nacional de Salud y Jefe del Departamento Técnico, Dr. Alfredo Leonardo Bravo, quien se referirá a esta conmemoración.

Al mediodía se reúnen coroneles (R) de Carabineros

Hoy, a las 13 horas, tendrá lugar en el Club de Carabineros una sesión-almuerzo del "Círculo de Coroneles en Retiro de los Carabineros de Chile".

Los socios de la entidad que deseen adherirse podrán solicitar su inscripción al coronel (R) Alejandro Riquelme Sánchez Mecero, teléfono 80793, y en el Club de Carabineros, antes de las 13 horas.

El Presidente de la República aceptó la renuncia de Borchert

El Presidente de la República, envió al Subsecretario de Hacienda, Hernán Borchert, una conceptuosa comunicación, en la cual agradece los servicios prestados por este funcionario y lamenta tener que aceptarle su renuncia.

El texto de la comunicación presidencial es el siguiente:

"Señor, don
Hernán Borchert Ramírez.
Presente.—

Mi estimado amigo:

Atendiendo las razones de carácter personal en que usted ha fundamentado su renuncia al cargo de Subsecretario de Hacienda, me he visto, como usted sabe, en la necesidad de aceptarla, de acuerdo con sus deseos.

Quiero, con tal motivo, dejar constancia por medio de la presente, del sincero reconocimiento que hago y he hecho en forma invariable de la abnegada labor que usted ha sabido llenar frente a esa Subsecretaría, con idoneidad y eficiencia tales, que ha comprometido la gratitud del Gobierno y, por cierto, los más cordiales agradecimientos del suscrito.

Acepte usted, mi estimado amigo, los votos que formulo por su prosperidad y por el éxito de sus actividades futuras, y quiera considerarme siempre como cuyo afmo. S. S. **Jorge Alessandri R."**

AYER, HOY y MAÑANA

Pidon intervención de Contraloría

El Director de Educación Primaria, Luis Moll Romero, pidió al Contralor General que designe inspectores para que visiten algunas Juntas Comunales de Auxilio Escolar y establecimientos educacionales por supuestas irregularidades denunciadas a la Dirección.

El ánimo del Director es corregir oportunamente cualquier posible actuación errada en estos servicios.

Daños en escuela incendiada

Aún no han sido avaluados los daños que ocasionó el incendio de la Escuela Vocacional N.o 1, informó el Director de Educación Primaria, Luis Moll. Quedaron inutilizados algunos talleres y dependencias y fue ordenado un sumario administrativo.

Nuevas inspecciones escolares

La Dirección de Educación Primaria y Normal en la Dirección Local de Educación de Valdivia y la Dirección Departamental de Curacautín, que entran a llenar una necesidad impostergable de ambas zonas.

Representante del Alcalde en Comisión

Por decreto alcaldicio cursado ayer, fue designado presentante del Intendente Alcalde, ante la Comisión terministerial de Protección de Menores en situación regular el regidor Luis Barros Torres. Barros Torres, militante liberal, es el decano de los ediles de Santiago, tiene más de 40 años en la Municipalidad, habiéndose iniciado muy joven como funcionario en el último grado del escalafón. Ocupó todos los grados, fue un eficiente Administrador de la Vega Central y como edil, ha realizado labor de permanente beneficio para los intereses comunales.

Nuevo administrador del Matadero

Ayer asumió sus funciones el nuevo Administrador del Matadero Municipal de Santiago, Samuel Guzmán Duval. Se trata de un funcionario de carrera.

Diez mil escudos para la Pérgola

Ayer se cursó la entrega de fondos para terminar la pérgola de las flores de Mapocho. También se dará una mano de pintura. Esto, sin perjuicio de la transformación de ese recinto, para lo que se consigna la suma de 40 mil escudos.

Manifestación al general Otto

El Comandante en Jefe del Ejército, General Rene Izurieta, ofreció anoche una comida íntima en el Club Militar en honor del general de división, Rodolfo Otto, con motivo de su alejamiento de la jefatura del Estado Mayor del Ejército para asumir el mismo cargo en el Ministerio de la Defensa. El festejo se hizo extensivo a los generales Otto Barth y Aníbal Mancilla, con motivo de su reciente ascenso.

Conferencias, Exposiciones, Mús

PERMANENTE

MUSEO PEDAGOGICO.— Dieciocho 143. De lunes a viernes: 14.30 a 19.30. Sábados: de 9 a 12.30 horas.

MUSEO DE ARTE POPULAR. — Cerro Santa Lucía. Martes a sábado, de 10 a 12.30 y de 15 a 18.30 horas. Domingo: de 15 a 12.30 horas.

BIBLIOTECA NACIONAL.— Alameda esquina Mac Iver. De lunes a viernes: 9 a 12.30 y 15 a 20 19 horas. Sábado: 9 a 12.30 y 15 a 20 horas. Domingo: de 15 a 18 horas.

MUSEO HISTORICO NACIONAL.— Miraflores 30. De martes a sábado, desde 9 a 12.30 y de 15 a 18 horas. Domingo, de 15 a 18 horas.

MUSEO DE BELLAS ARTES.— Parque Forestal. De martes a sábado desde las 9.30 a 12.30 y de 15 a 18.30 horas.

MUSEO DE HISTORIA NATURAL.— Quinta Normal. (Segundo piso en reparaciones). Entrada al primer piso, martes a sábado, de 9 a 12 y de 14.30 a 18 horas.

MUSEO DE ARTE CONTEMPORANEO.— Quinta Normal. Martes a domingo, desde las 10 a 12 y de 15 a 18 horas.

MUSEO R. VICUÑA MACKENNA.— Avenida Vicuña Mackenna 94-A. Martes a sábado, de 15 a 18 horas. Domingo, de 10 a 13 horas.

HOY

AGUSTIN CARDEMIL.— Temperas. Librería Lope de Vega, Estado 54.

DINORA DOUDTCHITZKY.— 60 grabados. Sala Exp. U. Chile. Altos Librería Universitaria.

FRANCISCO ORELLANA.— Escultura y cerámica. Sala Orientia. Masul 94 (bajos Librería Biesa Gama). Lunes a viernes, de 10 a 12.30 y de 16 a 20.30 horas. Sábados, 10 a 13.30 horas. Hasta el 5 de abril.

JOSE VENTURELLI. — Exp. pintura chino. Inst. Ch.-Chino de Cult. Huérfanos 652. Hasta 10 abril.

ERNESTO BARREDA Y ENRIQUE ZASARTU.— Exp. óleos. Sala Libertad. Catedral 1281.

JUVENTUDES MUSICALES. — Inscrip. abiertas para renovar documentación, y para pers. mayores de 13 y máximo 30 años. De 11 a 12.30 y 16 a 18.30 hrs., en Compañía 1264, piso 2.o Da derecho a conciertos esp. programados y franquicias y rebajas para Orquesta Sinfónica y Ballet Nacional.

IMPRESOS ANTIGUOS.— Biblioteca Nacional, por calle Moneda, de 10 a 13 y 14 a 20 hrs.

RETROSPECTIVA DE BUELLEN. — Exp. 44 años dibujo. J. Fco. Gonzales "Buelen". Palacio Alcambura, Compañía 1340. Hasta el 14 abril.

IRMA PETERSEN.— Oleos de flores y paisajes. Sala Bco. Chile. Huérfanos 972. Hasta el 7 del pte.

LOS INUTILES.— Film italiano 1953. F. Fellini. Auditorio Biblioteca Nac. Calle Moneda. Sábado 7, a las 18.30 horas. Ausp. Club Universitario.

MAÑANA:

PELICULAS ALEMANAS. — Inst. Ch.-Alemán de Cult. Esmeralda 650. A las 18.15 Documentario: Camino a la Libertad. Alemania Occidental. Alemania Romántica.

DOCUMENTALES ITALIANOS. — Ausp. Inst. Ch.-Italiano de Cult. Parma, esta tarde no di feste: La gara di Ciclismo; Italia 61: Il teatro Teatro Huérfanos, Martes. Domingo 8 del pte., a las 19. Entrada libre.

PROXIMAMENTE

SONATAS Y PARTITAS. — SUITE — 7 a 8. Bach. Inst. Ch.-Alemán Cult. Esmeralda 650. A las 19.15 del pte., a las 19.15. Esmeralda 650. Pedro Pablo Violín; Hans Lenz. Inscripciones, Lunes 9.

MATILDE PEREZ.— Esculturas de Parra. Sala de Arte Universidad de Chile. Librería Universitaria. Hasta O'Higgins 1058. Hasta abril, 19 horas.

CONCIERTO DE FINES. — "Variaciones Goldberg" J. S. Bach. Solista Lois Gaudier. Cons. Lima. Martes 10 a 19 hrs. Auditorio Schafer (calle Moneda).

CONCIERTOS EDUCATIVOS. —Violinista Patricio Cabezón, M. Iris Rodríguez. Haendel, Copelli, Mozart, Debussy, Kreisler, Wieniawski. Huérfanos 1117 Hoy a las 19 horas. Entrada libre.

TERESA HAYEK DE ... — Oleos, paisajes y ... Previsión Banco ... tonio 327. Inaugura ... presente. Hasta el 14.

HUELGUISTAS ILEGALES DEL BANCO DEL ESTADO MANTIENEN POSICION DE INTRANSIGENCIA

Rechazaron fórmulas de arreglo propuestas por el Ba nco y los dirigentes de la Confederación de Empleados

Los huelguistas ilegales del Banco del Estado mantienen su intransigencia de no reintegrarse a sus labores, prolongando, aún más, el conflicto que mantienen, provocando serios daños a la economía del país. En una concentración celebrada ayer tarde en el Teatro República, de la capital, rechazaron los acuerdos del directorio de la institución bancaria, en respuesta a la proposición de arreglo hecha por el directorio de la Confederación de Empleados.

Por otra parte, en el día de ayer se reintegraron a sus labores los subjefes de la Oficina Central y de las Sucursales de Santiago, y otro tanto ocurrió en provincias.

PROPOSICION DE ARREGLO DE LA CONFEDERACION DE EMPLEADOS

El siguiente es el texto de la proposición de arreglo que la Confederación de Empleados del Banco del Estado hizo llegar al directorio de la primera institución bancaria del país, con el objeto de poner término al conflicto:

"Con el objeto de poner término al movimiento huelguístico declarado por el personal del Banco del Estado de Chile, la Confederación Nacional de Asociaciones de Empleados de la institución se permite proponer respetuosamente al H. Directorio del Banco las siguientes bases de arreglo, las que, aprobadas por este cuerpo directivo, darán ocasión para que el personal de la institución reasuma sus cargos el sábado 7 de abril en curso, a las 8.30 horas.

1.o) El Banco del Estado de Chile dejará sin efecto las medidas de caducidad de contratos que haya adoptado respecto de funcionarios de la institución con motivo de este movimiento y no tomará represalias de ninguna especie. Queda establecido que el Banco no aplicará ninguna sanción en los casos en que, por fuerza mayor, algún empleado no pudiera asumir oportunamente sus labores.

2.o) El Banco, una vez normalizadas sus labores y examinada la situación en que quedará por efecto de las repercusiones que la huelga le haya producido, otorgará al personal, a cuenta de la gratificación del primer semestre del año en curso, un mes de sueldo de grado pagadero en abril, proponiendo al H. Directorio que por esta única vez sea distribuída de manera que beneficie al personal con la entrega total del monto a que asciende un mes de gratificación incluídos los aportes.

3.o) El Banco otorgará al personal facilidades para el descuento de los días no trabajados con motivo de la huelga. En todo caso, el descuento de que se trata empezará a efectuarse desde el presente mes de abril, para cubrir los descuentos en diciembre próximo, en sumas mensuales iguales, en el bien entendido que más adelante se planteará, de común acuerdo con la Administración del Banco, la cesación de pago o una compensación adecuada.

4.o) Se deja constancia que el señor Ministro de Hacienda se ha comprometido a presentar un proyecto de ley que le proporcione mayores recursos al Banco. En este predicamento el H. Directorio designará una comisión de su seno integrada también por el señor gerente general, que se abocará al estudio de los mejoramientos de las remuneraciones que, con tales recursos, podrían acordarse para el segundo semestre de 1962. En esta comisión participarán, a fin de escuchar sus opiniones y planteamientos, cuatro representantes de la Confederación.

Para todos los efectos, es fundamental que los mayores recursos que se le otorguen al Banco queden establecidos o incorporados por medio de indicaciones en cualquier proyecto de ley que se encuentre en trámite en el Congreso Nacional.

5.o) A fines del primer semestre en curso, el Banco otorgará una gratificación adicional de dos tercios de sueldos de grado.

6.o) El H. Directorio del Banco dejará para posterior estudio la creación de la planta de oficiales.

7.o) La Comisión citada en el punto cuatro de esta acta se abocará además al estudio y resolución de los demás puntos pendientes del petitorio de fecha 1.o de marzo próximo pasado.

El acta definitiva será firmada por el señor gerente general, el señor mediador H. diputado señor Manuel Rioseco Vásquez y esta Confederación Nacional.

Santiago, 6 de abril de 1962."

ACUERDO DEL DIRECTORIO DEL BANCO PARA SOLUCIONAR CONFLICTO

El acuerdo a que arribó el Directorio del Banco del Estado, con el propósito de obtener una solución al conflicto a que está abocado con la huelga de su personal, es:

"Santiago, 6 de abril de 1962.

El H. Directorio del Banco del Estado de Chile, en sesión extraordinaria celebrada con esta fecha, tomó conocimiento de la proposición formulada por la Confederación Nacional de Asociaciones de Empleados del Banco como base de arreglo para reintegrarse al trabajo, y, respecto de ella, adoptó los siguientes acuerdos:

1.o) El personal de la institución deberá asumir sus funciones el día de mañana, sábado 7 del presente, a las 8.30 horas, quedando sin efecto las medidas de caducidad de los contratos de trabajo respecto de todos los funcionarios que se reintegren al servicio a la hora señalada, sin perjuicio de la facultad del Gerente General para calificar las razones de fuerza mayor que puedan impedir hacerlo a algunos funcionarios.

2.o) Una vez normalizadas las labores y examinada la situación producida a la institución por la huelga, el Gerente General queda autorizado para conceder al personal una gratificación equivalente a un mes de sueldo de grado, a título de anticipo de la gratificación total prevista para el presente semestre, la que se pagará en las condiciones ordinarias y cuando las circunstancias lo permitan.

3.o) El Banco otorgará al personal facilidades para el descuento de los días no trabajados con motivo de la huelga. En todo caso, el descuento de que se trata empezará a efectuarse desde el presente mes de abril hasta diciembre próximo, en sumas mensuales iguales.

4.o) Si el Banco obtuviese nuevos recursos que le proporcionen mayores entradas, designará una Comisión de Directores, integrada, además, por el Gerente General, que estudiaría los mejoramientos que, en el segundo semestre de 1962, podrían acordarse para las rentas del personal de más baja remuneración. Esta Comisión oirá las opiniones y planteamientos de 4 representantes de la Confederación Nacional de Asociaciones de Empleados.

5.o) Conocido el resultado del ejercicio del primer semestre de 1962, y siempre que aquél le permita cumplir con lo dispuesto en la letra r) del artículo 14 del DFL N.o 251, Orgánico de la institución, el Banco otorgará al personal una gratificación adicional que, sumada con la gratificación ordinaria, no será inferior a la concedida en el primer semestre del año recién pasado.

6.o) El H. Directorio revisará los fundamentos que se tuvieron en vista para crear la Planta de Oficiales."

NO HAY GRANDES DIFERENCIAS ENTRE UNA Y OTRA POSICIONES

De la lectura de los acuerdos del Directorio del Banco y de la proposición de la Confederación de Empleados, se desprende que no hay grandes diferencias entre las partes. Sin embargo, los huelguistas ilegales lograron que no cristalizara un arreglo en este conflicto en la concentración que celebraron en la tarde de ayer.

El Director Ejecutivo de la Viña Undurraga, Pedro Undurraga y esposa, se dirigieron a Copenhague, para continuar por diferentes países europeos productores de vinos, con el fin de imponerse de los últimos adelantos en el ramo. Los esposos Undurraga viajaron en el DC-8 de SAS.

ELECCIONES EN LA SOCIEDAD DE ESCRITORES

El presidente de la S.E.Ch. se hace el deber de informar a los miembros de la Sociedad que los escritores Antonio Campaña, María Flora Yáñez, Luis Droguett, Julio Arriagada Auger, Alfonso Gómez Libano, José Miguel Vicuña, Mario Ferrero, han declarado haber sido incluídos en una lista de candidados al directorio de la S. E.Ch. sin ser consultados y han pedido se borren sus nombres de dicha lista que encabeza la señorita Carmen Castillo.

Los votos que dichos escritores obtengan no los beneficiarán. En consecuencia, en las elecciones de directorio de la S.E.Ch. figuran: una lista completa de once nombres, encabezada por Guillermo Atlas y otra incompleta, de tres nombres, encabezada por la señorita Castillo.

Cualquiera puede llegar a millonario

¿Desea usted hacerse millonario? Uno de esos hombres que llegaron a serlo *por su propio esfuerzo* le ofrece aquí una síntesis de su experiencia. Lea en **Selecciones del Reader's Digest** de abril, las seis reglas que él considera fundamentales en su éxito personal y entérese de cómo, según su opinión, cualquier persona razonablemente inteligente y con verdaderos deseos de triunfar, puede llegar a millonario. No se pierda **Selecciones.**

Condenada a quince años de cárcel por herir al marido

La Juez del Tercer Juzgado del Crimen, María Onell Gómez, condenó a quince años de presidio a María Rubio Aceituno, porque en el mes de noviembre de 1959, al ser agredida por su marido Andrés Espada Sappia, le disparó un tiro de revolver que le dejó gravemente herido.

María Rubio se hallaba en estado de gravidez avanzado cuando se produjeron los hechos y su hijo nació en la Casa Correccional.

Al ser notificada la homicida frustrada, dijo que apelaba de la sentencia, por estimarla excesiva, ya que su marido sanó de las heridas y se encuentra en la actualidad trabajando en el mismo negocio que ambos, con su esfuerzo, instalaron a poco de contraer matrimonio.

ROBA A PARROCOS.— Sergio Enrique Gajardo Salgado es un juvenil delincuente de 18 años, con ficha policial pese a su escasa edad. Por tercera vez, desde que impulsado por su ningún interés por el estudio dejó el colegio, deberá comparecer ante un tribunal. Lo detuvo la Brigada Móvil, porque diversos curas párrocos de Santiago —ocho en total— habían sido víctimas de sus fechorías. Su manera de operar, muy simple. Se presentaba ante el sacerdote y manifestaba venir del sur en busca de trabajo, porque había perdido su familia en el terremoto. Enseguida, argumentaba que era católico, sabía ayudar misa y como sólo deseaba no estar de "vago" haría de mozo, bastándole que le dieran de comer. Lo de ayudar misa era lo único sincero. Conocía la liturgia porque se educó —estudios primarios— en el Convento de San Francisco de Mostazal. Una o dos semanas le bastaban para elegir dentro de las especies particulares de los sacerdotes, las de más valor. Ayer pasó a disposición del Juzgado del Crimen de San Miguel. En el grabado, Gajardo, el joven delincuente, que en la ficha de la Asesoría Técnica figura con el apodo de "El Sacristán".

INCENDIO

Un cortocircuito provocó el incendio que, a las 2.20 horas de la madrugada de ayer redujo a cenizas el taller de radio, los de dibujos, carpintería, encuadernación, electricidad, imprenta, mecánica y la oficina del Director de la Escuela Vocacional N.o 1 "República Argentina", ubicada en Avenida Vicuña Mackenna 1004.

Los daños no fueron avaluados, como tampoco los ocasionados por la acción del agua, en las propiedades colindantes.

Los voluntarios Guillermo Matte Villagra y Ernesto Vargas Salas resultaron lesionados en su lucha contra el fuego.

HALLAZGO DE EXPLOSIVOS

Carabineros de la Tenencia Baquedano —Antofagasta—, detuvo ayer y puso a disposición del Juzgado del Crimen a Escolástico León Vásquez, en cuyo domicilio hallaron 600 cartuchos de dinamita.

La policía hizo el hallazgo cuando efectuaba un allanamiento judicial en la casa de León, ubicada en calle Puerto Montt 603.

Interrogado, dijo tener el explosivo desde el año 1957, cuando trabajaba en la mina de cobre Lomas Bayas, y en la actualidad se las vendía a los mineros de escasos recursos.

El material explosivo fue entregado a la comandancia de guarnición en Antofagasta.

TRIPLE COLISION

Carabineros de Curicó informó ayer que en el camino longitudinal —en el curso de la localidad de Sarmiento—, se produjo, a la 1.30 horas, una triple colisión entre un camión y dos camionetas.

El saldo fue de ocho heridos graves; siete a consecuencia del triple choque y uno por la reacción de uno de los conductores de camioneta —Carlos Sepúlveda Contreras—, quien disparó un tiro de escopeta al chofer del camión, José Muñoz Contreras, quien debió ser hospitalizado.

Los restantes heridos fueron: Alberto Burgos Castro, Sergio González Canilla, Manuel Pérez Retamal, Gustavo Nilo Gajardo, Carlos Sepúlveda González, Domingo Félix Reyes y Gabriel Pérez Pérez.

La policía detuvo al autor de los disparos.

LA ACTIVIDAD ECONOMICA:

Sólo 0,6 o/o subió índice del costo de la vida en marzo

El índice general de precios al consumidor, durante el mes de marzo recién pasado, subió, sólo en 0.6 por ciento en relación con el mes anterior.

Durante marzo del año pasado, en relación con febrero de dicho año, el aumento fue de 0,7 por ciento, lo que indica que, pese a que estos aumentos son muy bajos, aún continúa acentuándose más la política de estabilización de precios.

La incidencia en el índice general de los diversos rubros fue la siguiente: Alimentación, 0,1 por ciento; viviendas, 0,04; vestuario, 0,36 por ciento, y varios, 0,3 por ciento.

Explicaciones médicas

El Ministro de Hacienda, convocó para ayer en la tarde a las directivas de la Federación Médica y del Colegio Médico, con el objeto de darles a conocer los estudios realizados sobre el proyecto de mejoramiento económico de los profesionales funcionarios.

No obstante, explicó el Ministro, cuando lo visitaron los médicos, debió manifestarles, ante las publicaciones aparecidas, suscritas por la Federación Médica, y que contienen conceptos inaceptables para el Ejecutivo, que antes de proseguir las conversaciones, deberían dar explicaciones al Primer Mandatario, y a los Ministros de Salud y de Hacienda. Agregó que los representantes de la Federación se comprometieron a redactar una nota que será dada a la publicidad una vez que la conozca el Jefe del Estado.

Maquinarias para Huachipato

El Departamento de Comercio Exterior del Banco Central, autorizó a la CAP, para efectuar los registros para la importación de maquinaria destinada a la ampliación de Huachipato. Dichas importaciones alcanzan a un millón 456 mil dólares.

Labor del COPERE de Coquimbo

Ayer llegó a Santiago el secretario ejecutivo del COPERE de Coquimbo, Raúl Bitrán, quien entregó al Comité de Programación Económica un inventario completo de las obras paralizadas y de las que están en ejecución en la provincia.

El señor Bitrán informó que a mediados del presente mes, el organismo que representa tendrá listo un plan de inversiones para 1963, para que sea incluído, después de las modificaciones que las autoridades correspondientes estimen necesarias, en el Presupuesto de la nación para dicho año.

Liquidación de divisas

El Departamento de Comercio Exterior del Banco Central, en respuesta a una consulta del Banco de Chile, resolvió que las divisas percibidas por concepto de comisiones por actividades del comercio exterior realizadas en los puertos libres de Arica y Punta Arenas, deberán liquidarse en el mercado bancario, sin excepciones.

Misión Colombiana

El 17 del presente mes llegará a nuestra capital una delegación de industriales colombianos, que sostendrá diversas reuniones con industriales y autoridades económicas y financieras de nuestro país, en relación con el intercambio comercial que se abre ahora entre ambos países, debido al ingreso de Colombia a la ALALC, Asociación Latinoamericana de Libre Comercio.

Posteriormente, la delegación se dirigirá a Buenos Aires, para participar en la Asamblea de Industriales de la Zona de Libre Comercio, promovida por la Unión de Industriales de Argentina.

"Nido de Aguilas" inauguró su nuevo edificio

La Fundación Educacional "Nido de Aguilas" inauguró ayer en la tarde su nuevo edificio situado en las Lomas de La Dehesa en Lo Barnechea, en ceremonia a la que asistió el Subsecretario de Educación, Emilio Pfeffer Pizarro; el Embajador de Estados Unidos, Charles Cole, jefes de la enseñanza y del plantel.

El Subsecretario expresó que el Ministerio de Educación ve con sumo agrado todo aporte que se haga a la extensión de la función educacional y este colegio al inaugurar su nuevo edificio enriquece el patrimonio destinado a la educación y hace posible la continuación de su interesante experiencia en el plano pedagógico.

Reunión del Grupo "Fuego" es hoy en el Centro Argentino

Hoy, a las 13.30 horas, se efectuará en el local de Miraflores 285, el almuerzo del Grupo Fuego de la Poesía, institución que celebra su séptimo aniversario. En esta ocasión se recibirá a la poetisa María Elvira Piwonka, que acaba de regresar de Europa, y se saludará la aparición de los más recientes libros de poesía. Especialmente invitados asistirán a este almuerzo el Encargado de Negocios de Grecia, don Gabriel Mustakis y señora de Mustakis, y los actores de la Compañía de los Cuatro, Héctor y Humberto Duvauchelle, Orieta Escámez y Grimanesa Jiménez.

MOLINOS

HILOS DE CAÑAMO PARA COSER SACOS.

Reich y Cía. Ltda.

Avda. Bernardo O'Higgins 3732

FONOS: 96206-97328

CON GRAN DESPLIEGUE INICIARAN CAMPAÑA EDUCATIVA DEL TRANSITO

Un esfuerzo gigante, que abarcará los aspectos educativos y publicitarios de la campaña de seguridad del tránsito, iniciará a mediados de la próxima semana el Ministro de Justicia, Enrique Ortúzar Escobar.

Con este objeto, el próximo lunes sostendrá una reunión con representantes de las Asociaciones Nacional de la Prensa y de Radiodifusores de Chile, personeros de organismos que han ofrecido su colaboración, las autoridades respectivas y miembros de la prensa santiaguina.

En dicha oportunidad se fijará la fecha definitiva de iniciación de la campaña, y se acordará la forma de llevarla adelante con la colaboración de la prensa, radio, cine, y de todos los gremios de la locomoción colectiva. Al mismo tiempo, se hará un llamado a los particulares, a fin de que presten su máximo apoyo a los fines perseguidos.

Según adelantó el Ministro Ortúzar, en todos los vehículos de la locomoción colectiva habrá un gran despliegue de carteles alusivos a la campaña, recomendando normas al público.

Preparan recepción al Cardenal Raúl Silva

Una extraordinaria recepción tributarán los santiaguinos al Cardenal Arzobispo, Monseñor Raúl Silva, cuando llegue a la capital el próximo sábado, después de haber recibido en Roma el capelo correspondiente a su alta dignidad, de manos del Papa Juan XXIII.

Colegios, escuelas e instituciones católicas y parroquiales le abrirán calle desde Los Cerrillos hasta la Catedral. Por autorización municipal se podrá izar el Pabellón Nacional en los edificios y viviendas de las Avenidas Pedro Aguirre Cerda, Rondizoni, Beauchef, Ejército y Alameda Bernardo O'Higgins, y en la calle Ahumada, sector correspondiente al recorrido que hará la caravana cardenalicia.

El Cardenal Silva llegará a las 16 horas en un avión especial de Panagra, procedente de Nueva York.

El Colegio de Párrocos de Santiago, de la Arquidiócesis de Santiago ha sido convocado para el lunes a las 16 horas en la Parroquia de El Sagrario para acordar el programa definitivo de recepción al Cardenal.

ESCUELA CARDENAL SILVA

Como un homenaje al Cardenal, Monseñor Raúl Silva, se ha abierto una erogación pública para edificar una escuela en una población popular que lleve su nombre.

Las erogaciones se están recibiendo en Cáritas-Chile, Almirante Barros 60, y Cáritas-Santiago, Cienfuegos 59; los envíos de cheques pueden hacerse a la casilla 13520, Correo 15, de Santiago.

VISITA MADRID

MADRID, 6 (UPI).— Procedente de Roma llegó el Cardenal Raúl Silva Henríquez, que se propone pasar unos días en Madrid.

Fue recibido en el Aeropuerto de Barajas por el Marqués de Jura Real, Segundo Jefe de Protocolo de la Casa Civil del Generalísimo Francisco Franco.

Hospital J. J. Aguirre recibe hoy novedosa clínica móvil

Hoy, a las 9 horas, las autoridades del Hospital Clínico de la Universidad de Chile, "José Joaquín Aguirre" recibirán oficialmente la unidad oftalmológica móvil donada por CARE. Al acto asistirán el Embajador de Estados Unidos, el Ministro de Salud, el Director y el Subdirector del SNS, el Rector de la Universidad, el Decano de la Facultad de Medicina, el presidente del Colegio Médico, el presidente del Club de Leones y el Director de CARE.

La clínica oftalmológica, recién llegada a Chile, es una novedad, ya que existe una similar sólo en la India. Es una ambulancia totalmente equipada con el instrumental más perfecto para exámenes visuales, los cuales pueden efectuarse con la misma precisión que en nuestras clínicas. La obsequió CARE, Cooperativa Americana de Remesas al Exterior y son sus consignatarios el Club de Leones de Santiago y el Hospital J. J. Aguirre.

Con este equipo se llevarán a cualquier región del país los adelantos de la técnica moderna en examen de la vista. La ambulancia podrá visitarse en la Plaza Bulnes, del 9 al 14 del presente.

Con motivo del Día Mundial de la Salud, organizado por la OMS que ha destinado este año a la prevención de la ceguera, la Unidad Oftalmológica tendrá un brillante estreno. Será exhibida este domingo en la Plaza de Armas y actuará como clínica para examinar la presión ocular de todas las personas mayores de 40 años que se sometan a la revisión que dura segundos y es indolora e inocua. Mediante ella se puede diagnosticar de inmediato si hay sospecha de la existencia de glaucoma, causa principal de la ceguera.

Distinción para "LABORATORIO CHILE"

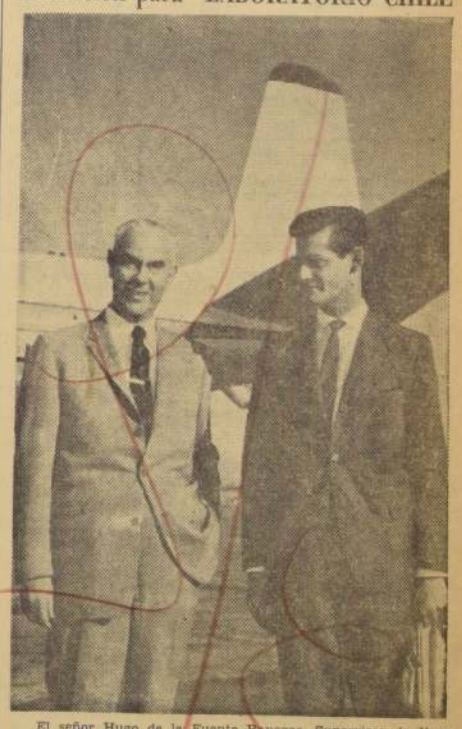

El señor Hugo de la Fuente Banegas, Supervisor de Ventas-Propaganda del Laboratorio Chile S. A., viajó a los Estados Unidos con el objeto de recibir de Lederle Laboratorios Div., la COPA DE ORO, que la universalmente famosa entidad norteamericana ha establecido para distinguir a sus representantes en el exterior que realicen el mayor volumen de ventas.

La importante distinción obtenida por Laboratorio Chile ha sido elogiosamente comentada en el ámbito internacional.

En el grabado, junto al señor De la Fuente, aparece el Gerente Comercial de Laboratorio Chile, don Leopoldo Varg...

PUBLICACION EN EXTRACTO.—

LA COOPERATIVA DE CONSUMOS DE SERVICIOS PREVISIONALES Y PUBLICOS LTDA.,

constituída con fecha 6 de septiembre de 1934, según consta de escritura pública ante Notario de Santiago don E. ALTAMIRANO T., de fecha 24 de septiembre de 1934, modificada por escritura pública de fecha 31 de marzo de 1962, ante Notario de esta ciudad don OCTAVIO MAIRA LAMAS, suplente del titular, don JORGE MAIRA CASTELLON, con oficio en calle Morande 209, estaba compuesta de 41 socios fundadores de profesión empleados pertenecientes a la localidad de Santiago que suscribieron 53 acciones de E° 0.20 c/u. y declararon domicilio en calle Morandé 207, ciudad de Santiago. Ahora, registra 4.500 socios que suscribieron 329.484 acciones de E° 0,20 c/u.

DOMICILIO: Lídice 814, Santiago.
CAPITAL SUSCRITO: E° 10.60.
CAPITAL PAGADO: E° 65.000.

DISTRIBUCION DE LOS REMANENTES Y EXCEDENTES:

1) Fondo de Reserva Legal no inferior al cinco por ciento.
2) Fondo de educación cooperativa no inferior al 2.5 por ciento anual.
3) Fondos especiales que la Junta General acuerde formar, según lo dispuesto en el D. F. L. 326, de 1960.

Los excedentes, si los hubiere, en la parte correspondiente a las operaciones realizadas por la Cooperativa con sus socios, se repartirán entre ellos a prorrata de aquéllas.

DIRECTORIO EN PROPIEDAD:

Abdón Araya Parraguez, Aída Marín Valdés, Hugo Coloma Acuña, René Escobar Ramírez, Eduardo Manzilla Yevens, Manuel Guerra Jiménez y Emilia Labra Jofré.

MIEMBROS SUPLENTES:

Héctor Miranda Criado y Humberto Rodríguez Soto.

JUNTA DE VIGILANCIA:

Marcos Ascui Carrasco, Héctor Larrañaga Warnken y Luis Lagos Osorio.

MIEMBROS SUPLENTES JUNTA DE VIGILANCIA:

Mario Rojas Arnabat y Joaquín Correa Vargas.

GERENTE: Sr. Plácido Contreras Pastene.

SANTIAGO, abril 6 de 1962.

ENCARGADO

SOLICITA MERCED DE AGUA

Señor Intendente de la Provincia de O'Higgins. Luis Pubill Carné, industrial, domiciliado en Agustinas 1022, oficina 926, Santiago, al señor Intendente, respetuosamente digo:

Con el objeto de instalar una industria de crianza de truchas en mi propiedad agrícola denominada "La Cartuja", ubicada en la comuna de San Francisco de Mostazal, departamento de Rancagua, provincia de O'Higgins, necesito se me conceda una merced de agua que me permita extraer 150 litros por segundo del Estero denominado San Francisco, cuyas aguas pasan bajo el puente ferroviario próximo a la Estación de San Francisco. El citado Estero vacía su caudal en el Estero El Tronco, que, a su vez, vierte el suyo en el Río Maipo. El caudal mínimo normal en el punto en que van a ser extraídas las aguas es de aproximadamente 1.500 - 1.800 litros por segundo.

Las obras de captación de las aguas quedarán situadas aproximadamente a 30 metros medidos hacia el Poniente del puente que conduce al predio "La Cartuja", y que empalma con la calle San José, de la comuna de San Francisco de Mostazal. Las aguas tendrán el recorrido que se indica en el croquis adjunto, y para conducirlas se aprovechará el actual canal a tajo abierto existente en el lugar, después de efectuar en dicho canal obras de ensanchamiento y profundización que permitan, por gravitación, la conducción de los 150 litros por segundo que necesita la industria. No se conocen canales o aprovechamientos situados aguas abajo del punto a que me he referido. La merced que solicito es de ejercicio permanente, continuo y de uso individual y exclusivo para la industria antes señalada. Terminado el aprovechamiento industrial de las aguas, estas volverán a su cauce natural, puras y libres de contaminación para la agricultura, después de efectuar un recorrido de aproximadamente 1.000 metros de largo entre la bocatoma y la desembocadura del canal. Entre estos puntos existe un desnivel de más o menos 1,50 metro, que permite el escurrimiento por gravitación.

Para los efectos de esta merced no será menester imponer ninguna servidumbre.

Acompaño los documentos que señala el artículo 260 del Código de Aguas.

Por tanto, en mérito de lo expuesto, de los documentos acompañados y de lo establecido en el Código de Aguas, **RUEGO AL SEÑOR INTENDENTE:** se sirva, previos los trámites de estilo, elevar los antecedentes al Excelentísimo señor Presidente de la República para que se me otorgue la merced de agua que solicito.

LA NACION Empresa Periodística "LA NACION", fundada el 14 de enero de 1917. — AGUSTINAS 1268. — TELEFONO 82222. — CASILLA 81-D.

PRESIDENTE DEL CONSEJO: Fernando Claro Salas. — DIRECTOR: Osvaldo Sagüés O.

Twist

Como anillo al dedo

"La debilidad de la democracia en la mayoría de las comunidades en desarrollo se debe a que los demócratas rehúsan ver que, frente al desafío totalitario, si no ejecutan un Gobierno juntos, serán ejecutados por separado.

"La vanidad personal y el engreimiento intelectual, operando a través de la adherencia dogmática a sistemas ideológicos, se combina para que los líderes democráticos malgasten su tiempo peleando entre ellos en lugar de atacar a los totalitarios, con el resultado de que éstos llegarán al poder, poniendo a los líderes democráticos en el exilio.

"Esta tragedia se ha repetido una y otra vez en Europa y en América Latina, y ahora los asiáticos y los africanos se prepararan para representarla de nuevo ante los ojos del mundo.

"Los mayores enemigos de la democracia son aquellos líderes demócratas que rehúsan cooperar entre sí, prefiriendo algunas veces incluso hacer alianzas con los totalitarios, en lugar que con otros demócratas."

Las palabras transcritas fueron pronunciadas ayer en el Salón de Honor de la Universidad de Chile, por el señor W. A. Lewis, Rector de la Universidad de Jamaica, con motivo de la inauguración de la Escuela de Economía para Graduados de Latinoamérica.

Acaso sin quererlo, el eminente educador de Jamaica ha formulado un diagnóstico e indicado un remedio que conviene perfectamente a Chile.

Industria y minería, aportes al progreso de Arica

Por H. A. URIZAR

Como una reacción estimulante derivada de la ley que modificó los ingresos extraordinarios y principales de la Junta de Adelanto de Arica, que le permitían financiar su ambicioso plan de inversiones de beneficio regional, se ha despertado en la zona un interés inusitado por el fomento industrial y minero de la región, al alero protector de las disposiciones favorables de la primitiva ley 13.039, que siguen vigentes.

Con evidente y justificada razón, se estima que sólo mediante la consolidación del desarrollo industrial y minero de la zona, que permitirá incrementar considerablemente las exportaciones, será posible obtener los recursos indispensables para financiar los amplios programas de obras y construcciones en actual gestación, que finalmente darán vida estable al departamento.

Es así como se está gestionando la instalación de nuevas factorías pesqueras destinadas a la elaboración de harina de pescado, de gran mercado internacional. Además, han sido autorizados los aportes de capitales para que se instalen nuevas industrias fabriles de diversa índole, y varias de las que están en producción amplíarán sus instalaciones.

En el rubro minería se han llevado a efecto valiosos estudios geológicos generales tendientes al mejor conocimiento de las posibilidades mineras de la zona; como, asimismo, algunos estudios y trabajos propiamente mineros para planificar enseguida la explotación comercial de los yacimientos conocidos.

A petición del Instituto de Investigaciones Geológicas, la Junta de Adelanto destinó la suma de E° 40.000 como inversión de fomento para hacer cinco sondajes, con un total de mil metros de perforaciones, en la zona mineralizada cuprífera de la costa, trabajos que se harán paralelamente y como complemento de los estudios superficiales que realiza en ese sector la brigada de geólogos de ese Instituto.

Si de estos estudios se obtuviera resultado positivo, como se espera obtener, en virtud de los antecedentes ya conocidos, se procedería a efectuar cubicaciones fundamentales de los minerales cupríferos explotables comercialmente, para determinar si se justificaría la instalación de una o más plantas concentradoras que la misma Junta financiaría en parte.

Además de esta zona, se completarán estudios ya iniciados en otras regiones mineras del departamento, entre las cuales cabe destacar Ticnámar-Belén, en la que existen minas con minerales complejos de plomo, zinc y plata, que se estima que podrían justificar la instalación de una planta concentradora regional.

También es posible que se prospecten y que se cubiquen las minas de antimonio de esa zona, para determinar si darían abastecimiento estable y suficiente para la instalación de una fundición de este metaloide, por el procedimiento que fue ensayado hace años con éxito, por el fenecido Instituto de Fomento Minero de Tarapacá.

Aparte de estas substancias conocidas y en explotación en otras zonas del país, existe al interior del valle de Lluta, a 90 kilómetros de distancia desde Arica, un metal valioso, novedoso y de plena actualidad en esta era del jet. Nos referimos al molibdeno, existente en la mina DOS HERMANOS y alrededores, al estado de molibdenite, que fuera explotado durante el período de la primera guerra mundial habiéndose exportado 77 toneladas de molibdenita pura, totalmente seleccionada a mano en los años 1917 y 1918, a pesar de que el transporte tuvo que hacerse a lomo de mula, en 49 kilómetros de distancia hasta el ferrocarril, porque en esa época no existía otra habilitación vial desde la mina.

Con posterioridad se hicieron varios estudios en esa zona, que contiene a la vez minerales cupríferos de leyes exportables, con apreciable cantidad de oro y plata, por el Instituto de Fomento de Tarapacá, por la CORFO y por particulares, que han ido destacando la importancia de esa zona minera.

Por ser el molibdeno un metal de conocimiento poco divulgado en Chile, aunque en la actualidad se obtiene como subproducto valioso en la gran minería del cobre, creemos de interés destacar su importancia, aunque sea brevemente.

El mayor consumo del molibdeno está en ferroaleaciones destinadas a la producción de aceros especiales para armamentos y para herramientas de alta velocidad, debido a que posee la rara cualidad de endurecer esos materiales a altas temperaturas, circunstancia que lo ha colocado ahora en plena actualidad, siendo gran demanda para proyectiles teledirigidos, entre otros artefactos en uso en la era de exploración espacial.

La producción total de molibdeno, correspondiente a 1960, obtenida en los países de estadística conocida, fue de 25.000.000 de libras, de las Estados Unidos, produjo el 90 por ciento, siendo la Climax Molybdenum Co. ubicada en el Estado de Colorado, la empresa principal de molibdeno, tesulfuro de molibdeno.

La cotización durante el mismo año, por concentrado con 90 por ciento de pureza, fue de US$ 1.25 por libra de molibdeno contenido, más el valor del envase. La Climax. La exportación más importante fue a Europa Oeste y al Japón.

Según un artículo publicado en la revista Engineering and Mining Journal, de febrero de 1961, la fuerte y creciente demanda de molibdeno para aleaciones ferrosas y no ferrosas, pigmentos, lubricantes, productos químicos, aunque la producción del mineral es en continuada superación, viendo mantenerse en estas ganadoras posibilidades por menos durante la presente década.

Resulta, por estas circunstancias, muy plausible que no se estén investigando a fondo las posibilidades de explotación comercial de yacimientos de metales tan valiosos de actualidad, además de los clásicos cupríferos cada vez más abundantes en el país, cuya exportación aumentará considerablemente el ingreso de moneda dura, que tanta falta hace en las circunstancias actuales.

Ocaso de la CUT

La CUT formuló perentorios y reiterados llamamientos a todos los trabajadores de la capital para que concurrieran a la concentración que se celebró el jueves último en la Plaza Tirso de Molina, con el objeto de expresar su solidaridad a los huelguistas del Banco del Estado.

El acto fue un completo fracaso. No más de mil personas —algunos hablan de seiscientas— acudieron al llamado de la CUT. El grueso de tan magra concurrencia estaba compuesto por empleados bancarios y el resto, por obreros de la construcción.

Este resultado destaca, sin género de dudas, dos hechos esenciales:

Primero: la decadencia, rayana en la indigencia moral más absoluta, de los autodirigentes gremiales de la CUT y el ningún eco que encuentran sus llamados.

Segundo: la antipatía pública del movimiento de los empleados del Banco del Estado que, no obstante tener un régimen de sueldo simplemente excepcional, quieren obtener más por la vía de las presiones ilegales aún a riesgo de ocasionar un alza de los costos de producción de todos los abastecimientos, puesto que tales exigencias sólo podrían solucionarse alzando los intereses de los créditos, que son el motor de la producción industrial y agrícola del país.

La lección no puede haber sido más decidora para la CUT y para quienes actúan en la órbita de sus desatinados empeños.

CIVITAS

Zorro, pero poco

El senador Julián Echavarri, debido a un coqueto mechón gris que le dio la burlona naturaleza, igual a los que se tiñen las damas, ha sido llamado amistosamente, con o sin razón, el "zorro gris".

La analogía, en cuanto a físico, puede ser apropiada. Lo malo es que don Julián, exageradamente imbuido del sobrenombre, se ha creído dotado de la astucia y las agudezas que caracterizan al zorro. Y como, para mayor desgracia todavía, dispone de un solemne auditorio con gran acústica, el de la Cámara Alta, no ha querido ahorrarle al Senado algunas agudezas dirigidas nada menos que contra el Presidente de la República.

Convertido de la noche a la mañana en un tonante Catón, y en la certeza de que Chile es un país de tan mala memoria, que ya nadie recordará su presidencia del muerto y bien enterrado Partido Agrario Laborista (PAL), columna capital del anterior Gobierno, tiene la desaprensión de poner en solfa las palabras del Primer Mandatario respecto a la honorabilidad y seriedad de su Administración.

Es sabido que la naturaleza recurre a ciertos subterfugios para compensar a las víctimas de determinadas características físicas. Así, se aprecia la presunción de los hombres de reducida estatura, que siempre están sacando pecho y bravuconeando. La voz "de pito", según esto, podría tener su contrapartida en los arrestos demagógicos y en la propensión a hablar fuerte y golpeado, aunque no se diga nada o, por lo menos, nada efectivo.

El señor Echavarri se permite dudar de la representación nacional del Jefe del Estado. Y, no satisfecho con no asignarle como apoyo a su Gobierno sino la fuerza de los tres partidos ejes, desconociendo la gran fuerza apolítica e independiente que está junto a él, reduce incluso este apoyo a meras fracciones de esos partidos, con cuentas que ofrecen tanta seguridad como las que podría sacar un banquero en delicioso goce de huelga legal. Para él, sólo un 12 por ciento de la opinión pública nacional respalda la gestión del señor Alessandri.

Una cifra tan exacta y categórica mueve a sospecha de que el Honorable senador haya recurrido, secretamente, a los servicios de la célebre Agencia Gallup.

En todo caso, él, tan campante, afirma que el 90 por ciento de los chilenos no se sienten interpretados por sus expresiones. No corre, en verdad, peligro de que se le desmienta, porque una encuesta nacional, para averiguar sus afirmaciones, resultaría demasiado onerosa.

Además, que se sepa, nadie nunca se ha preocupado, por ejemplo, de desmentir a los múltiples ciudadanos que, en todo el mundo, afirman ser Napoleón.

Pero donde las enérgicas afirmaciones de don Julián Echavarri adquieren su mejor sabor a science-fiction es cuando acusa al Presidente de vivir en una campana de vidrio. Influencia, tal vez, de la divulgación de los viajes de los astronautas, cautivos en su incorruptible cápsula espacial.

Quien vea día a día al Primer Mandatario, de su casa a la Moneda y de la Moneda a su casa, transitando tranquilamente por las concurridas calles de la capital, y saludado afectuosamente por tirios y troyanos, tendrá que experimentar la inconfundible impresión de que el señor senador carece de un buen servicio de inteligencia, por lo menos en cuanto a la impopularidad y al aislamiento que le adjudica tan gratuitamente al primer ciudadano de la República.

HOMERO.

Pero ni esto es suficiente. A don Julián no le bastan las suposiciones. También esgrime aversiones. No le parece conveniente ni democrático que haya sido don Ramón Cortez, Director de la Escuela de Periodismo, quien le haya hecho una entrevista a través de la cual el Presidente dio a conocer a la ciudadanía algunos aspectos importantes de la actual situación que vive el país. Lo curioso es que admitió que el señor Cortez era un buen periodista, de gran experiencia, lo que hace creer que habría quedado satisfecho si ella hubiera estado a cargo de un profesional inexperto y carente de luces. Con estos gustos, en verdad, no se va a ninguna parte. O mejor dicho, se va a uno donde únicamente es posible desbarrar.

De ahí que no sea extraño que nuestro senador quiera juzgar toda la Reforma Agraria a través de la adquisición de un fundo por la Caja de Colonización Agrícola, la que, según él, fue un mal negocio porque se pagó un precio que no correspondía a su valor real.

No somos nosotros, sino dicho organismo, quien debe responder a dicha apreciación con carácter acusatorio, pero a todas luces parece un despropósito pretender mezclar la persona del Jefe del Estado en un hecho en el cual no puede caberle ingerencia directa alguna, como es capaz de comprenderlo cualquiera que entienda algo en Administración Pública.

Por otra parte, los procedimientos que utiliza la Caja son absolutamente serios y no pueden ser juzgados tan superficialmente. La Caja tiene actualmente la facultad legal de expropiar pero, sin la reforma constitucional acordada por los partidos de Gobierno, debería, en tal caso, cancelar el precio previamente, o sea, al contado. Por ello, la institución ha vacilado muchas veces, prefiriendo el camino de la compra directa, en que se pacta el precio de común acuerdo y se logran facilidades de pago con el vendedor, que permiten un mayor reparto o radio de acción con los medios existentes.

Por lo demás, puede que la objeción de que dicho fundo no es de buena tierra carezca de validez, porque toda la región del Bío-Bío, Malleco y Cautín norte, la componen tierras medianas o malas, aunque la ciencia agronómica, en su avance actual, tiene otra vara para medir las características del agro y sólo busca, en cada caso, su mejor aprovechamiento.

No se ve, entonces, que la crítica, en ningún punto, sea afortunada. Y menos todavía cuando los que aún conservan la memoria recuerdan que en el pasado régimen el Ministerio de Tierras y la Caja de Colonización estuvieron en manos del partido que presidía el honorable senador, y que la gestión del PAL y del PANAPO fue tan anticonómica para los intereses nacionales que, si no él, por lo menos muchos de sus correligionarios, salen muy mal parados de cualquier tentativa de evocar el pasado.

Si el señor Echavarri sigue por este camino, que conduce a recuerdos tan poco gratos, más le convendría cortarse su célebre mechón para que, por lo menos, nadie siga suponiéndolo dueño de la astucia del zorro.

HOMERO.

La meta de las 50.000 viviendas

Cuando a fines de 1958 asumió la Jefatura del Estado el Presidente Alessandri, el ritmo de construcción de viviendas anuales no sobrepasaba de 5.000 a 6.000 casas, de las cuales la CORVI construía un promedio de 3.000 por año.

Como las necesidades habitacionales del crecimiento vegetativo de la población exigen la construcción de no menos 25.000 casas por año, el resultado de ese déficit de construcciones anuales no pudo ser otro que la agudización del déficit habitacional de arrastre en el país.

A fines de 1958, ese déficit se estimaba, como mínimo, en 300.000 viviendas.

Desde entonces a hoy han pasado poco más de tres años, y la situación habitacional del país es totalmente diversa.

La CORVI construyó, durante el último trienio —años 1959-61—, un promedio anual de 23.000 casas; mientras que el volumen anual de construcciones de todo el país se elevaba a 40.000 casas.

De este modo aún satisfaciendo las exigencias habitacionales del crecimiento demográfico, Chile ha podido, por primera vez en muchas décadas, comenzar a disminuir la cuantía de su déficit de arrastre, por lo menos, en unas 15.000 viviendas por año.

Para llegar a esa conclusión basta con una simple operación aritmética:

—Se construyen 40.000 casas anuales; se necesitan 25.000 para satisfacer las exigencias del crecimiento de la población; luego, sobran 15.000 casas anuales, que van a disminuir el déficit de arrastre. Esto es una cosa absolutamente clara. De Pero Grullo.

Ahora bien, resulta interesante, si no analizar, por lo menos señalar a qué se debe este cambio fundamental de los términos en que se planteaba el problema habitacional chileno.

La respuesta es una sola: Al Plan Habitacional del Gobierno; un plan que consulta, no sólo los programas de construcciones de la CORVI y de la Fundación de Viviendas y Asistencia Social, sino también el estímulo a la autoconstrucción de viviendas mínimas, el fomento de la creación de cooperativas de viviendas, y al nuevo sistema de Asociaciones de Ahorro y Préstamo.

Todo el secreto del programa radica en haber logrado estimular a los propios interesados en contar con una vivienda, en el desarrollo del mismo, y eso se ha obtenido, como se sabe, por medio de los ahorros para la vivienda; es decir, por medio de la capitalización de los ahorros populares, a través de un sistema de depósitos reajustables, que dejan a salvo de las contingencias inflacionarias las economías que hayan podido contabilizar los ahorrantes.

Los ahorros para la vivienda contabilizados por la CORVI, superan de los E° 27.000.000, mientras los de las Asociaciones de Ahorro y Préstamo —las 18 asociaciones que existen en el país, con más de 10.000 ahorrantes—, sobrepasan de los E° 4.500.000.

Eso constituye, evidentemente, un verdadero record, digno de ser destacado.

Tan importante es el éxito alcanzado por este sistema de ahorro para la vivienda en el país, que el señor Carl Coan, asesor del Senado norteamericano en asuntos habitacionales, y uno de los más entusiastas partidarios de este mecanismo, acaba de ponderar los resultados del plan chileno, sin escatimar elogios, augurando que su país no vacilaría en seguir prestando su cooperación financiera para que el plan pueda seguir adelante.

La meta que persigue alcanzar el país en este sentido es llegar pronto y sobrepasar, la cifra de las 50.000 viviendas por año, hasta mientras no se logre el objetivo final del programa, que es el de dar a cada chileno una casa propia.

Funerales alegres

Somos un país de necrómanos al que, como antídoto, le caería bien la receta de un jovial francés de Cahors que exigió que no hubiese lágrimas ni tristezas en sus funerales, sino todo lo contrario, es decir, carcajadas sinceras y entusiastas y aun buena comida.

Nadie, entre nosotros, estaría dispuesto a cumplir una petición de tal naturaleza, por considerarla irrespetuosa para con la muerte, a la cual le rendimos tanta reverencia como los antiguos egipcios.

En cambio, los numerosos amigos de nuestro optimista francés se hicieron un deber y un honor en seguir al pie de la letra su exigencia, con el resultado de que las exequias adquirieron un tono de euforia digno del 14 de Julio. Se escucharon alegres campanas y, después de la ceremonia, los que en vida fueron sus íntimos se trasladaron a un restaurante para festejar el suceso, ni más ni menos que si se tratase de una boda.

Aunque la actitud y el deseo que la suscitó puedan parecer un tanto excéntricos, no se ve por qué, sobre todo si se cree en alguna forma de inmortalidad, la muerte haya de estar revestida de formas lúgubres y sombrías.

Lo que ocurre, naturalmente, es que nadie está exento de una pizca de masoquismo, que, en el caso de las personas un tanto patológicas, sirve a las mil maravillas para darle a cualquier deceso el carácter de calamidad pública. No hablemos nada de las honras fúnebres que, gracias a los llorones por profesión y por convicción, se convierten en la apoteosis de la necromanía.

En cambio, gran contrasentido, la entrada en el mundo de cualquier ser, es saludada como el más fausto suceso. Pero donde el absurdo llega al máximo, sobre todo desde que existe el divorcio, es en el matrimonio. Un casorio cualquiera, que acaso será más breve que la fidelidad de Liz Taylor, hace correr más arroz, risas, aplausos y champaña que el carnaval de Río de Janeiro.

Esos ciudadanos de Cahors han puesto las cosas en su lugar: las risas y las carcajadas han sido por el placer de no tener ya mas entre ellos a su mejor amigo.

Por algo los franceses inventaron el racionalismo.

ARTUS.

El ejemplo de Bélgica

Siempre hemos pensado que a Chile le conviene tomar como ejemplo a una nación pequeña. No sólo porque en éstas es más fácil dominar los diversos factores que influyen en su carácter, la repercusión o incidencia de tal o cual medida, sino que también porque las condiciones son más semejantes a las nuestras cuando el número de habitantes es aproximadamente el mismo. Conviene, pues, estudiar y aprender cómo las naciones pequeñas resuelven sus problemas.

Así, Suecia es un modelo en materia de seguridad social y vivienda popular; de Suiza podemos copiar recetas sobre el turismo; Grecia y Noruega, con su enorme marina mercante, podrían ser emuladas por una nación con tantas tradiciones marinas y tanta costa como la nuestra: Dinamarca nos da lecciones sobre ganadería y su leche en polvo está invadiendo nuestro mercado; son notables los cultivos intensivos y rotativos de Holanda. Y el caso de Bélgica es particularmente interesante.

Con sus 9 millones de habitantes exporta tanto como Italia con 50 millones, o sea, el 40 por ciento de su producción, lo que hace 400 dólares anuales de exportación per capita, en circunstancias de que Holanda exporta 360, Alemania 220, Inglaterra 199, Francia 150 y los Estados Unidos sólo 120 per capita. Desde luego, ya aparece una diferencia entre las pequeñas y las grandes naciones, toda vez que éstas, seguramente porque su mercado interno es más vasto, exportan una cantidad menor que las pequeñas.

Podemos inferir de ello una conclusión muy importante: un pequeño país no debe pensar en autoabastecerse, sino en estimular la exportación de lo que es su especialidad.

Y, al efecto, pueden palparse en el caso de Bélgica las ventajas del Mercado Común. Bélgica tiene el 51 por ciento de su comercio exterior dentro del área común europea, en tanto que —otra vez el contraste con las naciones mayores— Alemania, Francia e Italia tienen sólo un 30 por ciento con el Mercado Común (datos del N.o 45 de la Revista "Bélgica").

De 1960 a 1961 la producción del país de los flamencos y walones subió entre un 7 a 8 por ciento.

Y no se olvide que Bélgica sufrió de 1940 a 1945 los estragos de una guerra y ahora último perdió su dominio del Congo. ¿No son aquellos estragos mayores que nuestros sismos? Sin embargo, Bélgica ha salido airosa de estas pruebas del destino.

El ejemplo de Bélgica es un tema interesantísimo para estudiantes y estudiosos, que conviene profundizarlo; nos da lecciones, aparte de su esfuerzo y su ingenio, sobre el camino a seguir y, en especial, sobre la ventaja de someterse a un mercado común o área de libre comercio más vasta, sobre la conveniencia de abandonar el prurito del autoabastecimiento con industrias nacionales artificiosas y de desarrollar en cambio nuestras especialidades susceptibles de exportarse.

NEMROD

DIA MUNDIAL DE LA SALUD:

¿Qué es la ceguera?

Suele entenderse por ceguera la "ausencia total del sentido de la vista". Sin embargo, en la mayoría de los países sólo llena esta condición una tercera parte de las personas consideradas como ciegas. La mayoría de ellas perciben la luz y el movimiento y muchas pueden contar con los dedos con el brazo extendido. Algunos ciegos parciales, con un campo de acción limitado, sólo perciben una parte de los objetos. Otros son capaces de distinguir un alfiler en el suelo, pero no de ver un camión en la carretera.

Las definiciones legales y médicas de la ceguera varían considerablemente. En Francia, las personas con 1/20 de visión normal tienen derecho a llevar un bastón blanco y están comprendidas en el régimen general de protección a los ciegos. En los Estados Unidos son consideradas ciegas "económicas" todas las personas con menos de 1/10 de la visión normal.

La Asociación Internacional para la Prevención de la Ceguera propone la definición siguiente: "Se considerará ciega toda persona con menos de 1/20 de visión normal o que no sea capaz de contar los dedos a una distancia de 1/50 metro, o que, con una visión de 3/10, o menos, tenga el campo visual restringido a sólo 10 a derecha e izquierda de un punto central".

UNA FRASE DIGNA DE REFLEXION

"Uno de los problemas más delicados de la rehabilitación es el de las personas que tienen la seguridad de que, mejor aconsejadas médicamente en tiempo oportuno, hubiesen podido conservar la vista". (Joseph Hunt, funcionario del Centro de Rehabilitación Profesional de los Estados Unidos.)

Menú

—...¡Está vacío!

—¿Pero, no querías un plato cubano?

(De "La Prensa", de México)

TRIBUNA LIBRE:

Asociación de Colaboradores del Tránsito

Indirectamente, al mejorar la locomoción, se mejorarán también las relaciones humanas en Santiago. En efecto, éstas comienzan a trizarse desde las primeras horas de cada mañana, a causa precisamente de la movilización. La imposibilidad de tomar un vehículo cualquiera, un micro, un trole, un taxi, entre las 7.30 horas y las 9.30, enerva a los peatones. Los escolares se ven forzados a colgarse de las pisaderas, que los acerquen siquiera al establecimiento al que deben llegar; como es lógico, a una hora determinada. Esos niños que, con peligro de sus vidas, hacen tal sacrificio ¿podrán llegar a la escuela en condiciones psíquicas adecuadas para asimilar los conocimientos que se les imparten? Yo creo que no. ¿No podrá eso tener seria influencia en los resultados de fin de año? La respuesta huelga.

No pretendo culpar a nadie del estado de la locomoción, sino que tomarlo como un hecho consumado y, como tal, buscarle una solución efectiva, para lo cual no bastan los desvelos de las autoridades, sino una comprensión general del problema de parte de todos los que transitan por las calles de Santiago.

Actualmente se nota mucho más lo deficiente de los medios con que contamos para movilizarnos, debido a factores tales como la revisión del estado de las máquinas, lo que obliga, por supuesto, a que sus dueños las envíen al garaje para pasar bien la prueba; a que la Empresa de Transportes Colectivos tiene muchas máquinas en reparación, porque entendemos que por fin ha recibido una cantidad razonable de repuestos, lo que también es absolutamente lógico; y finalmente, a que los dueños de taxis estarán pensando en los días del Mundial y, en consecuencia, también ponen sus máquinas en revisión o reparación.

Todas son razones perfectamente atendibles. Nadie podría impedir estas cosas y hacerlo sería no tener sentido de organización.

Pero hay una solución: el automóvil particular.

Mientras en una esquina cualquiera, digamos Manuel Montt con Bilbao, los troles y los micros pasan repletos, al punto de no abrir las puertas, y un enorme grupo de colegiales y gente de trabajo espera y espera, desde las 7,30 horas hasta las 9.30 por lo menos, para colgarse cuando pueda, pasan cientos de automóviles, muchos de ellos sin otra persona que el conductor.

Son muy pocos los casos en que estos automovilistas ofrecen su coche. No los culpo. No tienen ninguna obligación, aunque faltan al más elemental de los principios: la colaboración. Cuando alguna vez les ocurre alguna "panne" de motor y sus conocimientos mecánicos se estrellan con la impotencia, generalmente piden la colaboración de los que pasan para que "les echen una empujadita". ¿Qué significa esta "empujadita"? Que también el automovilista necesita de la ayuda del peatón, el que generalmente no se niega. ¿Por qué no hacer lo mismo con los peatones: una empujadita que los aproxime a su sitio de trabajo o de estudio?

Sobre esto se ha escrito mucho; pero la cosa sigue igual y aún más notoria, porque desde hace algún tiempo circulan muchísimos automóviles más que viajan empujando "vacío" hacia el centro.

La causa: la condición humana.

Pues bien, habrá que [illegible] con esa "condición humana", no se puede exigir [illegible] ro se la puede atraer [illegible].

Es aquí donde están [illegible] autoridades.

Se me ocurre que [illegible] promoverse la formación [illegible] una especie de Asociación [illegible] Colaboradores del Tránsito [illegible] para incitarlos a ofrecer [illegible] coches cuando van [illegible] dos.

Para ello podrían [illegible] cerse algunas ventajas [illegible] los conductores de [illegible] particulares que pertenezcan [illegible] a esa Asociación y que [illegible] un distintivo en el [illegible] sas que demostrara su [illegible] disposición para ayudar [illegible] cilitaría la acción del [illegible] pera, para hacerla [illegible] en tal sentido.

Estos cooperadores del [illegible] sito tendrían, como [illegible] sación, algunas beneficios [illegible] les como: un pequeño [illegible] cuento en las patentes [illegible] respectivas municipalidades [illegible] un mejor trato en la [illegible] ción de las multas cuando [illegible] metan una infracción [illegible] mera vez; tal vez algún [illegible] cilidad para estacionar [illegible] che con preferencia a los [illegible] no tengan ese distintivo.

Aún más, no creo [illegible] que las empresas [illegible] hicieran también un [illegible] to pequeño a estos [illegible] res, que le darán más [illegible] lio a la movilización, [illegible] redundará en mayor [illegible] y, por lo tanto, en [illegible] ventas.

Algo así, perfeccionado [illegible] supuesto, por el [illegible] miento de quienes [illegible] cerlo, vendría a resolver [illegible] gran parte esa angustia [illegible] se apodera de la gente [illegible] poco después que [illegible] da día santiaguino.

Los estudiantes [illegible] sobresaltos y los [illegible] trabajo llegarán al [illegible] actividades con los [illegible] buenas condiciones [illegible] borar y producir.

La Subsecretaría de [illegible] portes puede así [illegible] movilización y, como [illegible] relaciones humanas [illegible] blemente.

Dejo lanzada esta [illegible] podría ser útil si las [illegible] des la apoyan. Yo [illegible] "condición humana" [illegible] nuestros automovilistas [illegible] pondrá en alto [illegible] servicio de la comunidad.

Alfredo Gandarillas [illegible]

PROPIEDAD PRIVADA

Khrushchev elogió al tractorista Galvan, que se compró una motocicleta para él solo.

A este Nikita lo van a echar por destruir el principio marxista de que la propiedad privada es un robo.

FALSO

Dicen los diarios que hay tres hombres esperando a Liz.

¡Mentira! Somos cuatro.

PROTESTO

Don Salvador volvió a protestar ante el Ministro del Interior.

Ya se está pareciendo a Martín Lutero, por lo protestante.

CONFUSION

La Oposición se opone terminantemente a la radicación de unos pobladores en San Antonio.

Deben creer que es radicalización.

CON APLAUSOS FUE APROBADA CUENTA DE TORMO EN RANCAGUA

"El Partido Radical enfrentará sus responsabilidades" —dijo el vocal del CEN, Isidoro Muñoz Alegría

Con amplios y unánimes aplausos, la asamblea radical de Rancagua aprobó la cuenta que dio el presidente nacional del radicalismo, Jaime Tormo Rodríguez, en una sesión efectuada en la noche del jueves último en esa ciudad, y que se prolongó por cerca de cuatro horas. Jaime Tormo se trasladó a Rancagua acompañado del vocal del CEN, Isidoro Muñoz, y del jefe del departamento de profesionales y técnicos, Jorge Téllez Gómez. Antes de la sesión, se reunió con los dirigentes locales y provinciales, y, enseguida, ofreció una conferencia de prensa.

En el debate político efectuado en la asamblea, intervinieron todos los asambleistas que lo desearon, hablando, entre otros, los señores Quiroga Sepúlveda, Sepúlveda, Poblete, Vera y Avaria, los cuales plantearon diversos problemas relacionados con la posición política del radicalismo, con la situación de la enseñanza fiscal, con la condición del personal del Servicio Nacional de Salud, y en general, de la Administración Pública, y con las reformas estructurales que necesita el país. Algunos de los asambleistas dieron a conocer su inquietud ante el hecho de que el radicalismo no podría realizar las reformas estructurales con el criterio del partido. También se dijo que, si facultades extraordinarias anunciadas podrían dar margen a la dictación de una ley en oposición contraria al criterio radical.

Todas las observaciones fueron contestadas por los dirigentes nacionales del Partido, produciéndose diálogos constructivos y que terminaron por hacer total luz sobre la actual posición del radicalismo. El vocal Isidoro Muñoz, en parte de su intervención, y ante las observaciones que se hicieron sobre divergencias con los demás partidos de Gobierno, dijo que "es grave que el radicalismo no enfrente totalmente sus responsabilidades, y que si es cierto que el camino que tiene que recorrer es pedregoso, las dificultades que se encuentran tienen su límite, las que si llegan a un extremo de no poder cumplirse los objetivos que se han propuesto, no vacilará en proponer un voto al CEN destinado a que cada colectividad asuma por entero la responsabilidad que le corresponda".

En su intervención, el señor Tormo dio a conocer con acopio de antecedentes, las fundadas razones por las cuales el Partido Radical aceptó la invitación del Presidente de la República para ingresar al Gobierno con cuatro carteras ministeriales. Recordó el mandato de la última Convención en orden a agotar las gestiones para realizar las reformas estructurales que necesita el país y explicó los diversos proyectos, uno de los cuales, el de Reforma Agraria, tendrá 12 cuerpos legales, varios de los cuales se encuentran ya aprobados por el CEN.

Dijo también, que el radicalismo, de acuerdo con las resoluciones adoptadas, estará en el Gobierno mientras haya la seguridad de dictar las reformas estructurales, y, si hubiera trabas para ello, o desacuerdos de fondo con los otros partidos de Gobierno, dará cuenta al CEN para que este organismo resuelva lo conveniente e imparta las instrucciones que crea necesarias.

Explicó ampliamente, el compromiso del Partido Radical, de contribuir a otorgar facultades extraordinarias, que más bien son facultades especiales o leyes normativas. Dijo que este procedimiento había sido acordado y aprobado por el CEN como un resguardo para la doctrina radical, ya que la legislación que se dicte por medio de esas facultades, será la que apruebe el CEN, como lo está haciendo actualmente, salvaguardando así los principios y programas del Partido.

Al término de la asamblea, una cerrada salva de aplausos, aprobó la cuenta e intervención del presidente radical.

MANIFESTACION A NUEVOS JEFES DEL SENADO

En el restaurante "El Parron" se llevó a efecto, anteanoche, la comida ofrecida por el personal del Senado a los señores Pelagio Figueroa, Federico Walker y Luis Valencia, recientemente designados secretario, prosecretario y Jefe de Comisiones, respectivamente, de esa Corporación.

Ofreció la manifestación el señor Aníbal Rodríguez, y agradeció el secretario, Pelagio Figueroa. También hicieron uso de la palabra los señores Daniel Egas, Julio Menadier, Sergio Guilisasti, Luis Figueroa y Luis Sepúlveda.

Gráficos radicales proclaman a Faivovich

Mañana, a las 11.30 horas, el Núcleo Gráfico Radical proclamará la candidatura a la reelección del senador Angel Faivovich.

También se proclamará al presidente honorario del Núcleo, Luis Valdés V., como candidato a la Asamblea Nacional.

El acto se efectuará en la sede del Club Radical de la 8a. Comuna, ubicado en San Francisco 817. Se servirá un coctel con motivo del 14.o aniversario de la fundación del Núcleo Gráfico Radical.

A Lebu va mañana presidente radical

Por vía aérea se trasladará mañana a Lebu el presidente del Partido Radical, Jaime Tormo Rodríguez, acompañado por dirigentes nacionales de esa colectividad, con el objeto de concurrir a una reunión de las asambleas de Arauco, entre otras, las de Cañete, Los Alamos, Lebu, Carampangue y Pilpilco. Concurrirán también los senadores de la Circunscripción de Concepción, Arauco y Ñuble, Humberto Aguirre Doolan y Humberto Enríquez Froeden.

En la tabla de esta reunión figura un debate sobre el momento político y problemas regionales, materias sobre las cuales intervendrán Jaime Tormo, los senadores de la zona, dirigentes y asambleistas locales.

PROYECTO EN FAVOR DE LOS AGRICULTORES APROBO EL CEN

El lunes continuará debatiendo la Reforma Agraria

La Secretaría General del CEN entregó anoche la siguiente versión oficial sobre la sesión extraordinaria efectuada por este organismo radical:

"En el día de hoy (ayer) celebró la última sesión de la semana el Comité Ejecutivo Nacional, destinada a debatir y despachar los proyectos relacionados con la Reforma Agraria.

En esta oportunidad se debatió el proyecto sobre Ley Orgánica del Instituto de Desarrollo Agropecuario, entidad que se conocerá también con el nombre de INDAP.

Al respecto, se conoció el informe del Departamento Asesor del Partido, el que fue aprobado en general, introduciéndose algunas modificaciones al articulado del proyecto.

El Ministro de Agricultura, presente en la sesión, solicitó la aprobación al siguiente proyecto de ley:

"Artículo ..... — Introdúcense en el Art. 199 de la Ley N.o 13.305 las siguientes modificaciones:

a) Reemplázanse en el inciso 1.o las palabras "y cuyo servicio se hará por los deudores con abonos trimestrales a capital del 10 por ciento de su monto original y pago de intereses", por las siguientes: "y se pagarán por los deudores en cinco (5) cuotas anuales con amortización de un 10 por ciento al final del primer año, un quince por ciento al segundo y un veinticinco por ciento en cada uno de los años restantes, más los intereses respectivos".

b) Agréganse al inciso 2.o, a continuación de las palabras "en relación con el monto global de los depósitos a plazo", las siguientes: "o de las colocaciones".

c) Agréganse a continuación de la palabra "pagarés", que aparece varias veces, las siguientes: "o letras".

La Directiva Nacional, atendiendo a numerosas peticiones de los agricultores, acordó, por unanimidad, aprobar el proyecto de ley presentado por el señor Sandoval, resolviéndose instruir a la representación parlamentaria para que lo vote favorablemente en ambas Cámaras. Quedaron facultados el presidente y el vicepresidente del Partido para resolver sobre cualquiera indicación que se presente durante la tramitación del proyecto.

El CEN continuará debatiendo los proyectos sobre Reforma Agraria en sesión extraordinaria del día lunes próximo.— Santiago, 6 de abril de 1962."

DIPUTADOS RADICALES DEBATEN TEMAS POLITICOS DE ACTUALIDAD

Una prolongada reunión de los diputados de mayoría hubo en casa de Raúl Morales Adriasola. Desean que las reformas estructurales se concreten. Plazo para estas realizaciones se fijaron miembros de la mesa directiva

Hasta las 6 horas de la madrugada de ayer se prolongó una reunión de diputados radicales, efectuada en la casa de Raúl Morales Adriasola, ex Jefe del Comité de Diputados Radicales y ex secretario general de su Partido.

A la reunión asistieron los diputados Julio Sepúlveda y Emilio Molina, vicepresidente y secretario general del radicalismo; Rolando Rivas, Jacobo Schaulsohn, Hernán Leigh, Florencio Galleguillos, Juan Atala, Carlos González Utreras; Julio Mercado, Duberildo Jaque, Mario Sharpe, Inés Enríquez, Américo Acuña, Federico Bücher y Osvaldo Basso. También estaba invitado el presidente del Partido Radical, Jaime Tormo Rodríguez, pero no pudo concurrir por encontrarse en Rancagua.

La prolongada reunión se inició alrededor de las 22 horas, y al término de ella, todos los presentes estuvieron de acuerdo en la necesidad de concretar rápidamente las reformas estructurales, especialmente la Agraria, la Tributaria y la Educacional.

Quedó claramente establecido que los 26 diputados de la mayoría no desean crear ninguna clase de problemas a la Mesa Directiva, que preside Jaime Tormo, pero los propios representantes de la Mesa se fijaron un plazo para la realización de las aspiraciones de sus colegas.

Hubo también un debate sobre la concesión de facultades especiales al Presidente de la República, a fin de acelerar el despacho de las reformas estructurales, que los diputados desean hacer realidad a toda costa.

La discusión de este punto en sus aspectos técnico y constitucional, quedó pendiente hasta el próximo lunes, día en que, a invitación de Jacobo Schaulsohn, la mayoría se reunirá en casa de éste, para pronunciarse en forma definitiva, y actuar consecuentemente en la reunión de la Sala de Diputados radicales que se efectuará el martes próximo, a mediodía, en el Hotel Crillon. A esta reunión fue especialmente invitada la directiva.

Departamento Gremial Liberal apoya a sus funcionarios

El Departamento Gremial del Partido Liberal entregó ayer una declaración en la que apoya la actuación del Ministro de Educación, Patricio Barros Alemparte y del vicepresidente de la Caja de Empleados Públicos y Periodistas, Raúl Infante Yávar.

La declaración expresa que el Departamento presta amplio apoyo, a los funcionarios liberales, cuya honestidad y rectitud de procedimientos constituye la más firme garantía que se extirparán los vicios que desprestigiaron anteriores Administraciones".

Felicitación al regidor Litvak

La Asamblea Radical de Providencia eligió como sus delegados ante el Consejo Provincial del Tercer Distrito a los señores Jorge Mario Quinzio, Guillermo Rodríguez y al Dr. Eduardo Brücher.

Además, acordó felicitar a la Municipalidad de Providencia, y muy especialmente al regidor Mauricio Litvak, por la adquisición de la Casa de la Cultura de esa comuna, y por el éxito de la reciente Escuela de Verano allí realizada, con la colaboración de la Universidad de Chile.

ACTIVIDADES PARTIDARIAS

PARTIDO RADICAL

ASAMBLEA DE RENCA.— Cita para esta tarde, a las 17 horas, en su local de Avenida Domingo Santa María 4170, a todos sus militantes y simpatizantes.

A FINES DE MES HABRA LUZ EN ALTO PALENA

Programa de dotación de alumbrado a diversas localidades a cargo de Servicios Eléctricos

El Ministerio del Interior dio a conocer el siguiente programa de dotación de alumbrado para Alto Palena y otras localidades apartadas del sur y norte del país, por parte de la Dirección de Servicios Eléctricos y de Gas:

"Por instrucciones del Gobierno, la Dirección de Servicios Eléctricos y de Gas ha dispuesto las medidas necesarias para que se transporte por vía aérea el material necesario para dotar de energía eléctrica a la localidad de Alto Palena, estimándose que los trabajos de alumbrado de dicho pueblo quedarán terminados a fines de este mes.

"Al mismo tiempo, se ha ordenado que por intermedio de Servicios Eléctricos, se efectúe un censo eléctrico de la provincia de Llanquihue, en base al cual se realizarán los estudios destinados a dotar de esta energía a los pueblos de esa zona y para mejorar aquellos que funcionen en forma deficiente. Próximamente un ingeniero de esa Dirección estudiará en el terreno mismo la posibilidad de dotar de alumbrado a las localidades de Barraza, Tabali y San Julián, de la provincia de Coquimbo."

"Todo lo que hicíereis por estos pequeñuelos, por mí lo haréis", dijo Cristo. Sed gratos al Señor, ayudando a nuestros niños con libros, cuadernos, ropas. HOGAR DE CRISTO

No autorizarán en el centro nuevas playas de estacionamiento

No se permitirá la instalación de nuevas playas de estacionamientos de automóviles en el sector central de la ciudad.

Por acuerdo municipal esos establecimientos no podrán funcionar ni ser autorizados dentro del radio comprendido por el cuadrilátero Santo Domingo-Alameda-Mac Iver y Teatinos.

Actualmente existen en este sector alrededor de 15 playas de estacionamientos. Una de ellas, que es modelo en su género, fue construida por el Ministerio de Obras Públicas en Moneda esquina de Teatinos, con motivo del próximo Mundial de Fútbol.

Suspensión momentánea y parcial de servicio eléctrico

Debemos realizar trabajos destinados a mantener en debidas condiciones cables y elementos del sistema de distribución de energía eléctrica en las zonas que indicamos a continuación. No podemos ejecutar estos trabajos sin suspender momentáneamente el suministro, por lo que damos nuestras excusas, desde luego, por las molestias que estas interrupciones puedan ocasionar.

ZONA Nº 8 — BARRIO MATADERO

DOMINGO 8 DE ABRIL DE 1962, ENTRE LAS 8 Y 18 HORAS

Se desconectará la zona comprendida entre las siguientes calles:

Avda. M. A. Matta entre Santa Rosa y Santa Elena acera Sur, Santa Rosa, Víctor Manuel, Santiago Concha, Carmen y Artemio Gutiérrez entre Avda. M. A. Matta y Santa Elvira.

Sierra Bella, Lira, Madrid, R. Ugarte, Cuevas, Pedro L. Ugalde, Portugal, Padre Orellana y Santa Elena entre Avda. M. A. Matta y Ñuble.

Ñuble, Maule, Sgto. Aldea, Pedro Lagos, Victoria y Santa Elvira entre Artemio Gutiérrez y Santa Elena, Ventura Lavalle entre Santiago Concha y Santa Elena, Amazonas, V. Lavalle y Galvarino entre Santa Rosa y Santiago Concha.

Vicuña Mackenna entre Victoria y Ñuble, General Bustamante, entre Panamá y Ñuble, Ñuble entre Padre Orellana y General Bustamante, Maule y León Prado entre Santa Elena y General Bustamante, Victoria entre Santa Elena y V. Mackenna.

Santa Elvira y Victoria entre Sierra Bella y Madrid, León Prado y Pedro Lagos entre Manuel A. Tocornal y Rogelio Ugarte.

Maule, Sgto. Aldea, Ñuble, General Gana, Arauco, Franklin, Bío-Bío, y Placer entre San Francisco y Padre Orellana.

San Francisco, Santa Rosa, Víctor Manuel, San Isidro, Edo. Matte, Stgo. Concha, Dávila Larrain, Carmen, M. A. Tocornal, A. Gutiérrez, Sierra Bella, Lira, Madrid, Rogelio Ugarte, Cuevas, Pedro L. Ugalde, Portugal y Padre Orellana entre Placer y Pedro Lagos.

Berta Fernández entre Placer y Ñuble, Ingeniero Obrech entre Bío-Bío y Arauco, Germán Riesco entre Franklin y General Gana.

Javiera Carrera, Luis Cruz Martínez y Jorge Montt entre Placer y Circunvalación, Juan Vicuña entre Maule y Victoria, Chiloé entre Sgto. Aldea y Victoria, Victoria entre Chiloé y Ramón Ocampo, acera Sur; Maule entre Juan Vicuña y Arturo Prat, Franklin y Placer entre San Diego y San Francisco, Arturo Prat y San Francisco entre Franklin y Placer, San Diego entre Franklin y Circunvalación, acera Oriente; Circunvalación entre Víctor Manuel y Carmen.

Pintor Cicarelli entre Locarno y Dávila Larrain, Silva Vildósola entre Tocornal y Locarno. Zanjón de la Aguada entre Tocornal y Pacífico.

Dávila Larrain y Carmen entre Circunvalación y Zanjón de la Aguada, incluyendo la Población Vicente Navarrete.

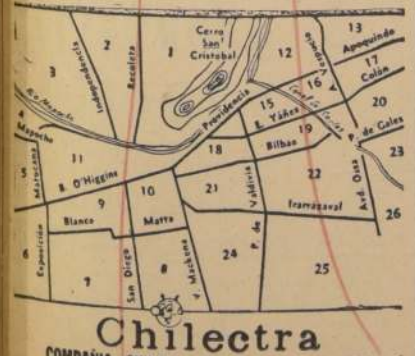

Chilectra

COMPAÑIA CHILENA DE ELECTRICIDAD LTDA

INFORMACIONES GREMIALES

Cooperativa "Nueva Esmeralda", de Conchalí tiene sesión mañana

Los socios de la Cooperativa de Edificación "Nueva Esmeralda", de Conchalí, celebrarán sesión mañana domingo, a las 10 horas, en primera citación, y a las 10.30, en segunda.

El objeto de esta sesión es escuchar una cuenta del interventor Salvador Hasard, secretario del Ministro del Trabajo, y para proceder a elegir el nuevo director de esta Cooperativa.

El gremio del azúcar contará con moderna población en V. del Mar

● La construcción la harán con préstamos del Banco Interamericano de Desarrollo y la CORVI

El Banco Interamericano de Desarrollo (BID), que preside Felipe Herrera, aprobó un préstamo por la suma de dos millones de dólares a la Sociedad Promotora de Viviendas Económicas (PROVIEN) con el objeto de que esta entidad inicie la construcción de una población de ocho mil habitaciones para los socios de la Confedtración de Sindicatos Azucareros y otros gremios de la provincia de Valparaíso.

Una de las poblaciones quedará ubicada en el sector "Villa Dulce" en el balneario de Viña del Mar, en cuyos terrenos ya se están construyendo 16 casas, las que serán entregadas a los trabajadores de la Refinería de Azúcar de Viña del Mar en fecha muy próxima.

Hoy visitarán estos terrenos los dirigentes de la Confederación y de la Sociedad Promotora de Construciones de Viviendas, en compañía de un grupo de periodistas de diversas publicaciones de la capital y Valparaíso. Acompañarán a la delegación el representante del Punto Cuarto, en Chile, señor Paul Fera; y un personero especializado en construcciones habitacionales de la Embajada de los Estados Unidos.

PRIMER PRESTAMO DEL "BID"

Cabe señalar que los dos millones de dólares concedidos por el Banco Interamericano de Desarrollo (BID), es el primer préstamo que esta institución internacional concede a una entidad particular formada por obreros, con fines de concretar iniciativas tendientes a solucionar problemas habitacionales de sus asociados.

Por otra parte la Corporación de la Vivienda (CORVI) también está colaborando en esta iniciativa concediendo préstamos conjugados, en los que interviene también la industria azucarera, para levantar cuatrocientas sesenta casas, de las cuales 260 —ya en construcción— serán entregadas a sus nuevos dueños próximamente, en la Población "Villa Dulce".

NO HUBO ARREGLO AYER EN EL CONFLICTO DE "EL TENIENTE"

● Este mineral amaneció paralizado hoy. ● Ministro Gálvez gestiona suspensión de huelgas de solidaridad en minerales cupreros del norte del país

No se produjo arreglo ayer en el conflicto que afecta a los trabajadores del mineral "El Teniente", con motivo de la presentación de un pliego de peticiones.

La Compañía mantuvo su posición de ofrecer un reajuste de sueldos y salarios de un 10,5 por ciento, incluyendo en este porcentaje el 3 por ciento relativo a la escala móvil de remuneraciones.

Los sindicatos, tanto de empleados como obreros, insistieron en que dichos reajustes no deben ser inferiores a un 20 por ciento.

Ante esta situación, los dirigentes gremiales dieron por terminadas las conversaciones y regresaron al mineral. En la misma tarde de ayer celebraron asambleas en los distintos campamentos, como asimismo en la ciudad de Rancagua. Informaron a sus representados del resultado de sus gestiones e impartieron la orden de iniciar la huelga legal, cosa que se cumplió a las 24 horas de anoche.

EL MINISTRO GALVEZ MEDIARA EN EL CONFLICTO

El Ministro del Trabajo, Hugo Gálvez, informó anoche que citará a las partes para que reinicien las conversaciones el lunes próximo, a las 10 horas, con el fin de buscar una solución al conflicto. Dijo que lo hará sobre la base de considerar un entendimiento substancialmente similar a los arreglos habidos últimamente en los minerales de cobre del norte del país. Señaló que la citación la hará en atención a los graves perjuicios que ocasionará esta huelga a la economía del país y los propios trabajadores.

SUSPENSION DE HUELGAS SOLIDARIAS

Poco después de las 21 horas de anoche, fueron recibidos por el Ministro Gálvez el vicepresidente de la Braden, Roberto Haldeman, y los dirigentes de la Confederación del Cobre, presididos por Manuel Ovalle. Pero estas reuniones se efectuaron por separado.

El Secretario de Estado solicitó a los dirigentes de la Confederación suspender las huelgas solidarias de los minerales del norte, en razón de que estos movimientos serían ilegales.

Ovalle dijo a la prensa que esta petición será sometida a consideración de las asambleas en el día de hoy, ya que existía un acuerdo de congreso del gremio de paralizar las actividades de todos los minerales cuando uno de ellos tuviese un conflicto huelguístico legal.

LOS CHOFERES DE TAXIS TIENEN CONCENTRACION

● Se reunirán hoy para tratar las nuevas tarifas. ● Aún consideran exigua el alza que les aprobó la Municipalidad. ● No les interesa el perjuicio que ello irroga a la población

La Federación de Choferes de Taxis de Santiago convocó a todos sus asociados a una concentración para las 9.30 horas de hoy en el Teatro Iris, Castro 130. El acto tendrá la finalidad de cambiar impresiones sobre la nueva tarifa que ha sido aprobada, en principio, por la Municipalidad de Santiago, facilidades para la importación de automóviles; y programa a desarrollar en el próximo congreso del gremio.

Según dirigentes de la Federación, aún el gremio está disconforme con las nuevas tarifas aprobadas por la Municipalidad y pretende de que éstas sean superiores.

En relación al distintivo sobre el parabrisas de los coches —lo que han denominado "tongo"— dijeron que esto es secundario al asunto de las tarifas, y que una reunión que celebraron recientemente tuvo el objeto de tratar lo del "tongo", aunque esto es una medida adoptada por las autoridades.

Sesión-comida tendrá hoy Club Coquimbo-Atacama

Hoy, a las 19 horas, se llevará a efecto en el Club Coquimbo - Atacama, Catedral 1338, una sesión-comida de los elquinos residentes en Santiago, con el objeto de iniciar reuniones periódicas de camaradería. Las adhesiones para este acto se recibirán en el local del Club hasta las 12 horas de hoy.

Consejo de Defensa del Estado
Abogacía Provincial
Santiago

REMATE DE BIENES RAICES — LAS CONDES

Por resolución del 2.o Juzgado Civil de Mayor Cuantía, expediente N.o 46403, caratulado "Fisco con Deudores Morosos", se ha ordenado el remate de las propiedades que se indican a continuación, para el día 24 DE ABRIL, a las 15 horas, en la oficina de dicho Tribunal, Bandera 342.

Bases del remate: Mínimo, 2/3 avalúo. Pago al contado. Para tomar parte en el remate, boleta bancaria a la orden del Juzgado por el 10% mínimum. Demás bases y antecedentes, en la Secretaría del Tribunal y en la Abogacía Provincial de Santiago, Huérfanos 1147, oficina 238, abogado Armando Verdugo, de 9 a 12 horas.

ROL	DEUDOR	UBICACION	AVALUO E°
54—16	Loyola Pérez, José Luis;	Badajoz 91	3.347
63—7	Etchegaray P., Alberto;	Gustavo Adolfo, sitio 11	1.618
63—10	Arellano, Julio;	Gustavo Adolfo, st. 13	8.685
159—7	Etchegaray, Alberto;	Los Vikings, st. 12	1.142
160—5	Etchegaray, Alberto;	Bergen, st. 19	1.404
208—5	Soc. Lyón Sárquis y Cía. Ltda.;	P. de Valdivia	2.158
214—18	María L. de Salinas;	Vitacura 2820	10.876
254—2	Fernando Rayo P.;	Badajoz 107	3.266
317—1	Serani Martazal M.;	Helvecia 219	5.043
415—3	Ducci, Raúl;	Costanera	4.775
569—12	Barra Muñoz, Víctor	Sdo., Las Pircas	735
571—8	Diesel, Teresa;	Las Condes	2.043
681—10	Dezede Petot H.;	Chesterton, st. 8	923
709—16	Viviani Izquierdo, Alberto;	El Cerro	773
720—97	Olderico N. (Agua Potable);	Las Peñas	5.161
720—102	Bunster Tagle, Ernesto;	Las Peñas	2.402
720—104	Olerico Nassini, Suc.;	Las Peñas	2.590
776—6	Mardones Riquelme, F.;	P. Errázuriz, st. 13	835
776—15	Collado de Reginesi, Cristina;	B. Coleone, st. 1	1.044
777—14	Jubert Cerrat, José;	S. Plombo	550
780—15	Baeza Alvarez, Sergio;	Filipo Lippi	342
883—9	Emp. Const. Las Condes;	Parnell, st. 2	785
883—3	Emp. Const. Las Condes;	Escocia, st. 13	785
883—7	Emp. Const. Las Condes;	Escocia, st. 17	785
974—3	Landeta Bilboao, Alberto;	Vicente Huidobro, st. 122	780
1173—26	Manuel Toro M.;	Las Azaleas	639
1178—6	Fort Gallardo;	Laura Noves, st. 5	1.133
1377—5	Emp. Const. Las Condes;	Las Verbenas, st. 29	778
1390—18	Valenzuela Labbé;	El Alamein, st. 18	1.163
1484—1	Wagner, Rose Marie;	Las Condes	8.419
1486—13	Emp. Const. Las Condes;	Las Verbenas, st. 18	588
1487—1	Wagner, Rose Marie;	Las Condes	8.365
1488—1	Emp. Agua Potable;	Las Condes	9.176
1497—19	Soc. Avda. Apoquindo Ltda.;	F. P. Subercaseaux, st. 6	1.221
1497—21	Soc. Avda. Apoquindo Ltda.;	F. P. Subercaseaux, st. 4	1.197
1589—8	Rosas Díaz, Gladys;	Pdte. Sanfuentes	4.533
1767—11	Emp. Const. Las Condes;	Cap. Crokie, st. 11	810
1768—13	Emp. Const. Las Condes;	Cap. Crokie, st. 21	810
1869—2	Emp. Const. Las Condes;	Lo Saldes, st. 2	1.404
2132—8	Soc. Const. Guiriza Ltda.;	El Litre, st. 9	1.917
2132—18	Heil B., Laura;	Las Nieves, st. 2	293
2163—10	Emp. Const. Las Condes;	Juan de Escaray	704
2264—28	Emp. Const. Las Condes;	Fdo. de Argüello	1.280
2363—1	Alvarez Cáceres, Carlos;	Las Hualtatas	1.173
2436—13	Soc. de Rentas Matías Cousiño;	El Tamaruugo, st. 9	9.693
3237—34	Zegers Gandarillas, Marcial;	A. de Zavala 2218	8.497
3722—17	Goycoolea Espóz, Manuel;	Escrib. de Rural, st. 8	235
4554—71	Gómez Lindholm, Gastón;	María Teresa	7.240
4561—8	Adriazola Bergencio, Ernesto;	Esteban Dell' Orto	1.863
4561—37	Sabetey Behar, Misrahi;	IV Centenario 6356 D.	6.761
4590—13	Soc. Avenida Apoquindo Ltda.;	Cam. El Alba st. 4	1.336
4596—1	Soc. Avda. Apoquindo Ltda.;	Cam. El Alba st. 7	1.384
4676—57	Novoa Cuadra, Manuel Suc;	Víctor Sotta st. 8	1.053
4676—70	Novoa Cuadra, Manuel Suc;	Manuel Novoa, st. 2	783
4724—1	Harding, Luis;	Callao 3253	2.699
4743—34	Bascuñán, Guillermo;	El Inca	3.536
4758—38	Adelsdorfer, Waldemar y otros;	B. Horizontes st. 3	1.618
4758—58	Adelsdorfer, Waldemar, y otros;	Ronsesvalles st. 3 A	2.127
4758—60	Adelsdorfer, Waldemar y otros;	Ronsesvalles st. 14	1.186
4950—17	Comp. de Seguros de Vida Sud. A.;	Jorge VI	541
4963—27	Spies, Mauricio Suc;	Monroe st. 36	282
4965—65	Adelsdorfer, Waldemar;	Andorra st. 20	728
4963—74	Adelsdorfer, Waldemar;	Andorra st. 11	1.457
5076—20	Osorio Villablanca, Luis;	C. Barros st. 22	783
5076—41	Van der Treek, Roberto;	Trafalgar	972
5141—20	Errázuriz de S., Elena;	M. de Zamora	2.185
5142—19	Mujica Lois, Sergio;	Serena 785	1.903
5154—17	González Palma, Andrés	Capitanía	1.376
5154—29	Valdivieso Valdés, Eduardo;	M. de Zamora	3.480
5336—40	Chaparro Ruminot, Gustavo;	Plaza Avila 10	488
5336—72	Ellisalt, Marta;	Plaza Avila 1	488
5377—9	Van der Treek, Roberto;	L. Balandra st. 38	944
5457—22	Kuppenheim Bouquet, Jorge;	Medinacelli st. 65	1.914
5475—5	Contreras Olivares, Alberto;	El Bergantín st. 10	10.194
5877—1	Sonavella;	Alonso de Camargo st 1	2.242
5879—32	Noutelle de Alzerreca, Ivonne;	Avda. de Camargo st. 18	881
5875—	Almeyda Morandé, Rodolfo;	Eloisa Díaz, st. 7	1.797
6055—28	Alcayaga Jofre, Raquel;	L. Blanquier	6.114
6075—23	Azzari López, Aladino;	Ricardo Cox, st. 10	4.114
6077—7	Sonavela;	R. López, st. 73	1.191
6077—12	Vignola C., Luisa;	R. Cox, st. 3	955
6249—14	María Aguirre, Manuel;	S. Elcano 1505	2.318
6351—7	Schuivario Mann, Alberto;	Isabel La Católica, st. 5	1.267
6351—24	Schuvarto Mann, Alberto;	I. Montero, st. 10	6.006
6451—15	Urria Covarrubias, Luis;	I. Montero 5499	1.195
6477—2	Marcos Icaza, Javier;	A. Fleming, st.	3.540
6479—36	Infante Varga, Leopoldo;	Carlos Alvarado	1.003
6537—22	Lennon M., Emilio;	Latadia, st. 12	2.674
6537—23	Lennon M., Emilio;	Latadia, st. 123	2.948
6575—14	Castro Muñoz, Manuel;	El Toqui, st. 18	1.354
6577—9	Rafael Carvallo, S.;	Vichato, st. 235	1.459
6636—11	Adelsdorfer, Waldemar;	Flandes, st. 6	2.136
6644—9	Gray Frudhoe, Carlos;	Barride, st. C	1.569
6644—22	Soc. Const. Américo Vespucio Ltda.;	C. Alvarado 4624	1.029
6744—10	Walker Arazarte, Sergio;	C. Alvarado 4631	4.806
6744—45	Groebastzinger Vost, Andrés;	C. Alvarado 30	1.140
6770—1	Infante Vargas, Leopoldo;	C. Alvarado, st. 1	1.598
6776—4	López, Santiago José;	C. Alvarado, st. 1	1.585
6776—17	Torres vda. de Brezzo, Herminia;	El Pillán, st. 14	1.491
6777—4	Vásquez Iribarra, René;	C. Alvarado, st. 1	1.656
6781—1	Infante Vargas, Leopoldo;	C. Alvarado, st. 9	1.644
6844—5	Rivano Paure, Adalberto;	V. Re, st. C	857
8060—1	Carvallo Stag, Rafael;	Cap. Robin Hood	7.087
8140—1	Matta, Antonio;	Cam. Las Condes	152
8141—24	Cabrera Zelada, Raúl;	Cam. Las Condes, st. 36	562
8142—5	Fernández Pastor, Suc.;	San Enrique, st. 64	493
8144—25	Pastor Fernández Suc.;	Cam. Río Oriente, st. 24	704
8303—23	Opazo Víctor y ot.;	El Arrayán, st. 73	665
8346—27	Urzúa Ahumada, Arturo;	P. Fernández, st. 23-3	621
8348—17	García Díaz, Edmundo;	Parcela del Campo	1375
8360—1	Fernández de Reyes, Carmen;	Pastor Fernández, st. 2	1364
8385—23	Fernández de Reyes, Carmen;	Camino del Cajón Pc. 52	219
8385—24	Fernández de Reyes, Carmen;	Camino del Cajón, Pc. 53	198
8415—5	De la Cuadra Chacón, Alejandro;	Cam. San Alfonso	431
8500—1	Fernández de Ruiz, María;	Fdo. La Poza	2983
8740—2	Mezli, Américo;	Pc. del Mapocho	392
	Pérez Matus, Mercedes;	Pc. del Mapocho	411
9000—4	Donoso Bascuñán, Arturo;	Pob. El Arrayán	724
9002—2	Ruiz Fernández, Antonio;	El Arrayán	588
9010—14	Lastra de Negrete, Raquel;	Medina	696
9017—8	Latorre G., Jorge;	Robles	972
9017—11	Latorre G., Jorge;	Robles	294
9020—5	Pérez Avilés, Luis;	Garrido 85	2740
9103—13	Arriagada Saldías, Enrique;	El Tranque, st. 60	1505
9380—1	Cellona P., Eugenio;	Lo Curro, st. 1	751

EL SECRETARIO

4.—AUTOMOVILES, GARAGES y VEHICULOS

VENDO LIEBRE BORGWARD, con buen recorrido, modelo 1957, carrocería grande, motor, neumáticos, perfecto estado. Facilidades. Tratar: Alameda 418.
6, 7, 8, 9/4, 4 P.

VENDO REGIA CAMIONETA, AÑO 59, patente al día, por apuro dinero. Principal 1321, bus o micro Palmilla, bajarse Plaza Palmilla y ver letrero tapicería.
7, 8 y 9/4, 4, Z.

Eº 1.000 PIE, AUTO VAUXHALL 1947, perfecto estado, tapicería regular, vendo por viaje; ofertas al contado. Hernán Cortés 2234, por Pedro de Valdivia.
7, 8 y 9/4, 4, Z.

8.—ARRIENDOS OFRECIDOS

ARRIENDO PIEZAS CON PENSION y amobiada. Alameda 1909.
6, 7 y 8/IV, 8, Z.

PIEZA AMOBLADA CASA FAMILIA, teléfono, caballero. Compañía 2825.
6, 7 y 8/IV, 8, Z.

DEPARTAMENTO 102, AMBIENTE central, con teléfono. Llamar 390988.
6, 7, 8/4, 8 Z.

ARRIENDO PIEZA CON PENSION o media pensión. Unicos pensionistas. Avda. Matta 1334.
6, 7, 8/4, 8 Z.

Eº 13 AL MES ARRIENDO PARcela en La Franco Carrascal, calle Los Suspiros 3190, con una mejora.
7, 8, 9/4/62 9 Z

Eº 50 ARRIENDO CASA-QUINTA, chalet, sector La Franco. Traty: San Ignacio 1302.
7, 8, 9/4/62 9 Z

9.—COMPRAVENTAS VARIAS

REFRIGERADOR IMPORTADO, líquido en Eº 350 V. Mackenna N.o 631.
5, 6 y 7/IV, 9, Z.

VENDESE, BAJO PRECIO, LINDO peinador con espejo; 3 puertas y ventanas, leña para chimenea. Pedro Torres 746, fono 494252.
6, 7, 8/4, 9 Z.

BAR MUY FINO, TODO ENCHApado, especial para living; vendo Eº 280. Manuel A. Prieto N.o 0778.
6, 7, 8/4, 9 Z.

Eº 55, MAQUINA PIE, ROVINA, marca Durcopp, trabajando; Eº 35, lavadora a parafina Grawer, como nueva; Eº 30, 2 marquesas acero con somier, dobles. Pasaje Inés Matte 0827, altura 4002, por Bellavista, de 12 a 16 y 18 a 21 horas.
6, 7, 8/4, 9 Z.

14.—ESTATUTOS y LEGALES

QUINTO JUZGADO CIVIL CONcedió posesión efectiva herencia Germán Rojas Bravo a Carmen Rita y María Ester Rojas Sartil. Secretario.
6, 7, 9/4, 14 P.

QUINTO JUZGADO CIVIL CONcedió posesión efectiva herencia Ana Scher Aragón a José Manuel y Bernardo Berdichewsky Scher.— Secretario.
5, 6 y 7/IV, 14 P.

HABIENDOSE EXTRAVIADO DOcumentos, Carnet N.o 42855 Vitae, y fotos familiares se ruega devolverlos a su dueño. Diario "La Nación", mesón Avisos Económicos.
4, 5, 6, 7, 8 y 9/IV, 44, Z.

QUIEBRA IBAÑEZ H. ARMANDO, Cuarto Juzgado Civil Mayor Cuantía Santiago, resolución fecha 21 de marzo de 1962, ordenó notificar por avisos solicitud fojas doce, en que solicitan común acuerdo sobreseimiento definitivo quiebra de Armando Ibañez Hernández, comerciante, domiciliado Joaquín Fernández N.o 1211. Santiago, vista acuerdo desistimiento presentado fojas once. Cumplidos trámites legales, Juzgado proveyó: Santiago, 21 de marzo de 1962. Téngase presente. Proveyendo a fs. 12 en lo principal, vistos con el mérito de los antecedentes producidos y acuerdo N.o 1 art. 133 y art. 135 Ley Quiebras, se sobresee definitivamente en forma pedida. Notifíquese por avisos. Abraham Meza-dohl, Juez. F. Pérez, Secretario. Por tanto notifico a interesados sobreseimiento definitivo comerciante indicado.— El secretario.
6, 7, 9/4/62 14 P

NOTIFICACION. — EXPEDIENTE 1714, caratulado "Fisco con Deudores Morosos". Primer Juzgado Civil Mayor Cuantía, Miguel Johnson Quiroga, industrial, San Francisco 326, subasta propiedad ubicada calle General Cana s/n, perteneciente a Clara Valdivia de D., con fecha nueve enero 1961, en la cantidad de 440 escudos. De acuerdo con artículo 189 Código Tributario, se hace presente a interesados que tienen plazo de diez meses para sus observaciones, bajo apercibimiento que si nada expusieren, se extenderá escritura de venta.— Secretario.
6, 7, 9/4/62 14 P

14.—ESTATUTOS y LEGALES

RESOLUCION PRIMER JUZGADO Civil, veintinueve marzo 1962, declárase yacente herencia quedada fallecimiento de Enriqueta Vilanova de Bernardis, fallecida nueve octubre 1959. Designóse curador al abogado Guillermo Tapia.— Secretario.
6, 7, 9/4/62 14 P

HABIENDOSE EXTRAVIADO EL título N.o 19822, por 90 acciones del Banco de Crédito e Inversiones, a.n. de Eoralda Alvarado Chahuán, queda nulo por haberse dado el aviso correspondiente.
5, 6 y 7/4, 14, C.

HABIENDOSE EXTRAVIADO EL título N.o 3323, por 5 acciones del Banco de Crédito e Inversiones, a.n. de Carmela Ferrari de Morghen, queda nulo por haberse dado el aviso correspondiente.
5, 6 y 7/4, 14, C.

POSESION EFECTIVA HERENCIA intestada Miguel Alberto Arrate Larrain. Concedió Primer Juzgado Civil Mayor Cuantía a Antonia Arrate Larrain y Raúl Arrate Amo. — Secretario.
5, 6 y 7/4, 14, P.

HABIENDOSE EXTRAVIADO LIbreta de Servicio Seguro Social N.o 79684361 a nombre de José Rojas, se ruega devolverla a Los Lirios 20680, Paradero 22, La Granja.
5, 6 y 7/IV, 14, Z.

TERCER JUZGADO CIVIL MAYOR Cuantía Stgo. En expediente caratulado "Fisco con Chichearra Chilixto y otros", don Vicente Alonso Gil adjudícase en Eº 1.050, propiedad calle Arturo Prat 1021, Rol 2734-J, que figura nombre Cachot de Baena Matilde. Avísase interesados fin puedan hacer valer sus derechos dentro de plazo de dos meses fecha última publicación, conforme artículo 189 del Código Tributario.— Fernández.— Secretario.
5, 6 y 7/IV, 14, P.

BANCO ARABE CHILE. Habiéndose extraviado cheques Serie E 00320446, 00320447, 00320448, 00328619, Cuenta 2026, quedan nulos.
6, 7, 8/4, 14 P.

QUINTO JUZGADO CIVIL CONcedió posesión efectiva herencia María Vettiger Heidrowsky a herederos testamentarios Antonia y Josefina Vettiger Heidrowsky. — Secretario.
5, 6 y 7/IV, 14 P.

QUINTO JUZGADO CIVIL SANtiago. Proposiciones Soc. Azar Hnos. Fecha 4 abril 1962, tuvose por acordado convenio, por haber concurrido doble mayoría exigida Art. 141, Ley Quiebra.— Secretario.
5, 6 y 7/IV, 14 P.

PRIMER JUZGADO CIVIL, RESOlución veintinueve marzo presente año, concedió posesión efectiva herencia intestada Manuel Jesús Castelio Quesada a Manuel Antonio y Victoria Inés Castelio Prado, sin perjuicio derechos cónyuge sobreviviente Victoria Rosa Prado García.— El secretario.
5, 6 y 7/IV, 14 P.

NOTIFICACION.— EXPEDIENTE: 6377, Primer Juzgado Civil Mayor Cuantía, veinticuatro noviembre 1961, hombróse el abogado Octavio Rojas Lira, árbitro de derecho, para liquidar comunidad existente entre María Valenzuela López y Vitalia Rosa Soto, sobre propiedad denominada "Casa Chica", ubicada calle Lontué 4135, Santiago, inscrita fojas 7168 número 14385 Registro Propiedad 1947; fojas 12431 número 16069, año 1960. Aceptado el cargo primero diciembre 1961, procedió misma fecha, constituir compromiso, citando partes a comparendo quinto día hábil después último notificación, en su estudio, Bandera 236, oficina 603, once horas. Designóse igualmente actuaria a Elena Contreras Acuña, secretaria Tribunal. Posteriormente acompañaron siguientes documentos: seis copias de inscripciones del Registro Propiedad Conservador Bienes Raíces Santiago; certificado gravámenes y prohibiciones sobre inmuebles objeto partición. Proveído: Santiago, once diciembre 1961. Como se pide, con citación. Orlando Rojas. Elena Contreras. Rojas veintiuntiro cítese notificar demandada Vita. la Rus Soto, por avisos extractados. Primer otrosí: Tener presente expediente 6377 del Primer Juzgado Civil, para resolver sobre principal. Segundo otrosí: Información sumaria testigos para acreditarse ignórase domicilio demandada. Juez Arbitro proveó: Santiago, veintiunero marzo 1962. Resolviendo principal fojas veinticuatro, como se pide, debiendo hacerse por medio tres publicaciones "La Nación", "Diario Ilustrado", sin perjuicio correspondiente "Diario Oficial".— Orlando Rojas. Elena Contreras. Notifico enterar a Vitalia Ruz Soto.— El secretario.
5, 6 y 7/IV, 14 P.

CICUTA

GUIA PROFESIONAL

ABOGADOS

SANCHEZ DEL POZO
Especialmente asuntos matrimoniales, posesiones efectivas, particiones, afiliación, rectificaciones nombres. Moneda 1131, Of. Fono 80813.
HO C GP.

MANUEL CARTES
Divorcios, nulidades matrimonio, particiones, herencias. Ahumada 312, Oficina 318, Teléfono 83587.
30/4 G P.

RAQUEL KOGAN
Abogado
Toda clase asuntos compañía 1018. Teléfono 81[illegible] Horas: 6-8 P. M.
30/4 G.P.

ELIAS NEGHME RODRIGUEZ
Juicios civiles y comerciales. Ahumada 312, Oficina 318, Teléfono 83587.
30/4 GP

MEDICOS

DR. HERNAN DEL PINO
Enfermedades de niños. Consultas 2 a 4. Mac-Iver 147, 2.o piso, Oficina 204, teléfono N.o 393034. Martes, jueves y sábado. Pedir hora al fono N.o 498733.
HO-C

DR. ABRAHAM WAISSBLUTH
Especialidad Corazón, Pulmón, Estómago, Hígado, Rayos X. Consulta: República 68, Santiago. Teléfono [illegible]493-465431. Atención de 4 a [illegible]
HO-C

DR. GASTON SAAVEDRA
Piel. Manuel Rodríguez 26. Fono 699[illegible]
HO-C

Dra. LUISA CABELLO
Médico-Cirujano señoras y niños. Consultas de 15 a 17 horas. Lord Cochrane 177, fono N.o 88767.

DOCTORA NAVARRETE
Señoras: Obstetricia, Ginecología. Vicuña Mackenna N.o 315, Fono 33911.
2/4, G. P.

DENTISTAS

DENTISTA RODRIGUEZ
Extracciones. Prótesis inmediata. Coronas. Fundas. Rapidez. Compañía 1068. Oficina N.o 110[illegible]
30/4 G.P.

Prótesis dentales. Reparaciones inmediatas. Atención desde 8.30 horas.
CLINICA DENTAL CENTRAL
Compañía 1068. Oficina 1105. Fono 85702, edificio Teatro Plaza.
30/4 G.P.

MATRONAS

SEÑORA BRENNY
Lord Cochrane 114
HO-C GP

GUIA PROFESIONAL
SEÑORA BERRIOS
Partos. — [illegible]
5-6. GP. P.

MECANICA DENTAL

Soldaduras, reparaciones dentales inmediatas.
CARLOS BAROS
Monjitas 779 - Tercer piso.
30/4 G P.

Prótesis dentales, soldaduras, reparaciones inmediatas.
CLINICA DENTAL EDWARDS
Pasaje Agustín Edwards Ma[illegible]trepíos 111. Entrada por Ahumada 312.
30/4 G P.

PRACTICANTES

LUIS ALDUNATE
Practicante
Inyecciones, Curaciones.
Atención domiciliaria. Edificio Waldorf Ahumada 312 Of 311. Teléfono 60829.

CLINICA RE-GA
Cirugía menor, inyecciones y curaciones. Atención a domicilio. Paipote 3355 — Villa Macul.
[illegible]/IV. (G P) P.

14.—ESTATUTOS y LEGALES

QUINTO JUZGADO CIVIL CONcedió posesión efectiva herencias Juan de Dios Figueroa Araya y Juana Bravo Orellana a Juan Enrique Figueroa Bravo. Secretario.
6, 7, 9/4, 14 P.

QUINTO JUZGADO CIVIL CON. cedió posesión efectiva herencia Toribio Orlando Latorre Alvarez a Rubén Orlando y Gustavo Adolfo Latorre Moscoso, sin perjuicio derechos cónyuge Eliana Moscoso Arriagada.— Secretario.
5, 6 y 7/IV, 14 P.

QUINTO JUZGADO CIVIL CONcedió posesión efectiva herencia Ana Murillo Fernández a herederos testamentarios María Elena, Olga Guillermina Yolanda y Ana de las Flores Tapia Murillo. Secretario.
6, 7, 9/4, 14 P.

QUINTO JUZGADO CIVIL CONcedió posesión efectiva herencia Marco Aurelio Navarro Esteves a Teresa de Jesús, Inés del Carmen, Jorge Aurelio, Rosa Leonor, Pedro Eduardo y María Julia Navarro González, sin perjuicio derechos cónyuge Laura Rosa González. Secretario.
6, 7, 9/4, 14 P

QUINTO JUZGADO CIVIL CONcedió posesión efectiva Ruperto Melchor Loyola Salazar a Edith Rosa Amanda y Lucila Angélica Loyola Rojas, sin perjuicio derechos cónyuge Aurisiela Armanda Rojas Trejo. Secretario.
6, 7, 9/4, 14 P.

REMATE — ANTE SEGUNDO Juzgado Civil Mayor Cuantía, Bandera 341, 2.o piso, 30 presente, a las 15 horas, rematarase propiedad raíz ubicada calle Colo Colo 1020, comuna Ñuñoa. Con mínimum Eº 1.860, pagadero contado. Boleta garantía 10 o/o. Demás bases y antecedentes consultarlas Juicio "Zavando Máximo con Morales Juana Rosa". Secretario.
6, 7, 8, 9/4, 48 P.

POR HABERSE EXTRAVIADO cheque N.o 174656, por valor de Eº 150, contra el Banco del Estado, Suc. Mac Iver, queda nulo y sin valor.
6, 7, 8/4, 14 Z.

JUZGADO DE LETRAS DE MAyor Cuantía San Miguel. Por resolución de fecha dos de enero de mil novecientos sesenta y dos, se concedió posesión efectiva de la herencia intestada de don Víctor Manuel Rodríguez Durán, con beneficio de inventario, a sus hijos legítimos doña Elsa Victoria, don Vicente Antonio, doña Teresa de Jesús, doña Aurelia del Carmen, doña Angélica de Lourdes y don Víctor Manuel Rodríguez Pinto, sin perjuicio de los derechos de doña Elsa Pinto Araya, como cónyuge sobreviviente. Tramítase de acuerdo artículos 40 a 44, Ley N.o 3.427.
—Secretario.
(14) 6 y 7-IV-62 S/C.

PRIMER JUZGADO CIVIL. EXPEdiente "Manzanares Sagredo, Angel Pascual, P. E." concedió la posesión efectiva Angel Pascual Manzanares Sagredo a cónyuge Sara Luz Durán Arriaza, con beneficio de inventario.
(14) 6 y 7-IV-62 S/C.

SEGUNDO JUZGADO CIVIL CONcedió posesión efectiva Manuel de la Cruz Tejada Tejada a Julia y Graciela Tejada Manzano, sin perjuicio derechos cónyuge sobreviviente Genoveva Manzano Cabello. Tramítase Ley 5427.
7, 9/4, 14 s.c.

HABIENDOSE EXTRAVIADO LIbreta de Seguro Social, perteneciente al Sr. Mario Novoa Novoa, se ruega a la persona que la encontrare devolverla a calle Gay 1730, fono 60254, Santiago.
7, 8 y 9/4, 14, Z.

QUIEBRA SOC. ANONIMA COmercial e Industrial Philco Chile. Primer Juzgado Civil de Mayor Cuantía de Santiago. Por resolución de 28 de marzo de 1962, del Juzgado mencionado, fue declarada en quiebra la Sociedad Anónima Comercial e Industrial "Philco Chile", domiciliada en Los Industriales N.o 2811 de esta ciudad. Las personas que tengan bienes o papeles pertenecientes al fallido deben entregarlos dentro de tercero día al Síndico de Santiago, bajo pena de ser tenidos por encubridores o cómplices de la quiebra. Advértese al público que no debe hacer pago si entregar mercaderías al fallido, bajo pena de nulidad de los mismos. Los acreedores residentes en Chile deben verificar sus créditos preferencias dentro de treinta días, bajo apercibimiento legal. Las notificaciones por avisos se harán en "La Nación".— El secretario.
6, 7, 9/4, 11/4/62 14 C

QUIEBRA SAMUEL BERDICHEWSky. Tercer Juzgado Civil. Resolución 11 enero 1962 ordenó notificar fecha [illegible]ación pagos fallidos propuesta Síndico en día 15 diciembre 1960.— Secretario.
6, 7, 9/4/62 14 C

QUIEBRA SOCIEDAD NACIONAL Vidriera. Tercer Juzgado Civil. Resolución 20 marzo 1962 declaró cerrado procedimiento ordinario verificación, verificándose siguientes créditos: Aldo Fábrica de Vidrios Ltda. por Eº 2.[illegible]2,04; Aldo Fábrica de Vidrios Ltda. por Eº 475,48; Vallistas Banco Estado por Eº 8.151,62. Preferente.— Juicio.
6, 7, 9/4/62 14 C

QUIEBRA SOCIEDAD JULIO Y Carlos Ferl. Tercer Juzgado Civil. Resolución 21 marzo 1962 tuvo por presentada nómina créditos reconocidos, figurando siguientes acreedores: Vallistas Reconocidos: Jorge Muñoz de C. por Eº 183,13; Marcelo Cibié P. por Eº 989,18; José Calleja M. por Eº 767,50. Vallistas impugnados: Marcelo Cibié P. por Eº 44,45; José Calleja M. por Eº 108,00. Preferentes reconocidos: No hubo. Preferentes impugnados: No hubo.— Secretario.
6, 7, 9/4/62 14 C

SENTENCIA QUINTO JUZGADO Mayor Cuantía, causa "Fisco con Escobar", fijó Eº 10.635,04 justo precio inmueble expropiado calle Aldunate 486, esta ciudad. Notifíquese terceros interesados fin hagan valer derechos dentro plazo legal. Secretario.
4, 7, 11/4, 14 P.

HABIENDOSE EXTRAVIADO CHEques 4347560 al 4347575 Banco Chile, Principal, quedan nulos por aviso correspondiente.
7, 8, 9/4, 14 P.

SEGUNDO JUZGADO CIVIL CON. cedió posesión efectiva de la herencia intestada quedada al fallecimiento de doña Carmen Ortega viuda de Parra a su hijo legítima doña Julia Elena Parra Ortega. El Secretario.
7, 9, 10/4, 14 sic.

QUINTO JUZGADO CIVIL CONCEdió posesión efectiva herencia Raimondi Barantani a cónyuge José Demiglio Strangelli, sin perjuicio sus derechos.— Secretario.
7, 9 y 10/4, 14. P.

QUIEBRA EDUARDO JUBI. CUARto Juzgado Civil Mayor Cuantía Santiago, resolución fecha 8 de marzo de 1962, tuvo por verificado crédito de German Gasmán Chamudes, abogado, Huérfanos 979, oficina 426, Santiago, ascendente a la suma de Eº 331,63, más gastos de protesto, intereses y costas, provenientes de letra de cambio aceptada y aceptada a la orden de Establecimientos Arditi & Corry S. A. C.— El Secretario.
7, 9 y 10/4, 14. P.

NOTIFICACION.— POR RESOLUción de cuatro del presente, en los autos caratulados "Valenzuela, Dina, con Politis, Carlos", sobre nulidad de matrimonio de éste. Segundo Juzgado Civil de Mayor Cuantía, se ha ordenado notificar por medio aviso a Carlos Politis Patricio, siguiente auto prueba: Santiago, marzo 23 de 1962. Por evacuado trámite en rebeldía. Vistos: Se recibe la causa a prueba y se fija como hecho controvertido sobre el cual deberá recaer lo siguiente: Lugar en que las partes tenían su domicilio o residencia legal durante los tres últimos meses anteriores a la fecha de la manifestación y el matrimonio.— Armando Aranciblia.— Ella Osorio.— Lo que notifico a demandado.— Secretario.
7, 9 y 10/4, 14. P.

SEGUNDO JUZGADO CIVIL MAyor Cuantía.— Quiebra Del Amo Manolila Jaime y Asejo Marcial, N.o 45111. Alcaro Hoyl Gutierrez, Tomás García Kohler y Anselmo Sule Candia, solicitan de conformidad Art. 33, N.o 2, de Ley de Quiebra, alzar y declarar sobreseimiento definitivo del fallido, sin cargo ni responsabilidad alguna para las partes, por haber sido cancelado el total del capital, intereses y costas correspondientes a créditos verificados. Otrosí, oficio. Juzgado proveyó: Santiago, abril cinco de 1962. A lo principal, publíquese en conformidad a la ley, y al otrosí se proveerá oportunamente.— Armando Aranciblia.— Ella Osorio. — Lo que notificase a interesado.— Secretario.
7, 9 y 10/4, 14. P.

REMATE JUDICIAL. ANTE CUARto Juzgado Civil Mayor Cuantía Santiago, Bandera 342, 3er. piso, se rematará 18 de abril 1962, a las 15.30 horas, propiedad ubicada en calle Avenida Berman N.o 659, manzana N, Población San Diego, comuna de San Miguel, este departamento, inscrita a fojas 7392, N.o 13346, Registro Conservador Bienes Raíces de Propiedades año 1950. Mínimum subasta: Eº 1.132. Tomar parte subasta acompañar caución equivalente 10 o/o mínimo en dinero efectivo, vale vista o boleta consignación orden tribunal. Forma de pago: al contado. Todos gastos e impuestos derivados subasta serán cargo adquirente. Demás bases y antecedentes expediente N.o 151009, caratulado "Aichelle Schobitz de Revizza, Emma Augusta, con Almanza González, Carmen y otra". Ejecutivo.— El Secretario.
7, 8, 9 y 10/4, 14. P.

QUIEBRA TOBAR M. JUAN.— Cuarto Juzgado Civil Mayor Cuantía, esta ciudad, por resolución de fecha 29 marzo último, ordenóse tener por verificado crédito ascendente a la suma de seiscientos cincuenta y siete escudos veinticinco centesimos (Eº 657,26), verificado por don Eduardo del Real Correa, abogado, proveniente de letras impagas acompañadas.— El Secretario.
7, 9 y 10/4, 14. P.

QUINTO JUZGADO CIVIL. Modifica resolución concedió posesión efectiva herencia Salvador Fernando Carrasco Ceballos, concediéndola a heredero testamentario Salvador Fernando Carrasco Ceballos, sin perjuicio derechos cónyuge, Clara Adriana Fuenzalida Fuenzalida.— Secretario.
7/4, 14. P.

TERCER JUZGADO CIVIL. QUIEbra Rudesindo Martínez Oliva. Resolución cuatro presente, dóvase por verificado crédito de Sociedad Molinera Nancagua Sociedad Limitada, por la suma un millón sesenta mil pesos (Eº 1.060), proveniente no pago letras, giradas por fallido.— Fernández, Secretario.
7, 8 y 10/4, 14. P.

QUINTO JUZGADO CIVIL CONCEdió posesión efectiva herencia Fernando Isidoro Hilario Rioja Ruiz a Fernando Rioja, Fernando, Diego Alonso y Javier Alejandro Rioja Figallo, y María Teresa Orellana, sin perjuicio derechos cónyuge Berta Rioja Olmo. Beneficio inventario.— Secretario.
7, 9 y 10/4, 14. P.

15.—FABRICAS DIVERSAS

NOVIOS COMPREN SUS ARGOllas en la fábrica más antigua de Chile Casa [illegible] Nueva York 66.

16.—INSTRUCCION y EDUCACION

ACADEMIA "JOMAR" TECNICA Profesional, Bandera 870. Academia fundada el año 1940. Profesorado titulado. Aprendizaje Laboratorista Dental, Relojería, Modas Modas infantil, Peluquería completa de señoras. Matrícula gratis.
30/4, 18 C.

ESCUELAS POLITECNICAS PROfesionales "Diaz-Gascogne", (Matrícula abierta) Modas e infantil (corte confección), peluquería completa señoras, caballeros, niños, pedicuro, cortador sastre, tejidos, enseñanza rápida, práctica individual. Diplomas profesionales. Establecimientos reconocidos Supremo Gobierno. Fundados 1914. Internado femenino alumnas provincia. Unica dirección: Eulogia Sánchez 064 (por V. Mackenna frente Marcoleta).
31/3, a 9/4, 18 P.

EX PROFESORA SINGER. ENSEñanza corte, confección, moda infantil. San Isidro 455.
2 al 1.o de mayo, 18 C.

NUEVOS CURSOS ADAPTACION humanista a comercial; Contabilidad-Taquigrafía, Dactilografía. Instituto "Alonso Figueroa". Catedral 1257.
7 hasta 16/4, 18 P.

ESCUELA NACIONAL PELUQUEría, Catedral 1257. Cursos rápidos. Sección masculina independiente.
7 hasta 16/4, 18 P.

ACADEMIA SUPERIOR CORTE, confección. Cursos rápidos, modas, lencería, jefes taller, cortador sastre, camisería. Diplomas. Catedral 1257.
7 hasta 16/4, 18 P.

18.—INSTRUCCION y EDUCACION

SECRETARIAS TAQUIGRAFAS dactilografías comerciales, curso completo comercio, redacción contabilidad, aritmética, taquigrafía, dos, cuatro meses. Escritura máquina tecto, 15 días, uno, dos meses. Cursos diurnos, vespertinos. Instituto Contabilidad. Fundado 1922, Santo Domingo 1030 (cerca Puente). Teléfono 69595.
30/IV, 18, P.

CURSOS DIURNOS, NOCTURNOS. Preparación oficinistas, contadores auxiliares, taquígrafos, dactilógrafos. Recuperación escolar. Instituto Moderno. Amunátegui 267.
7 hasta 16/4, 18 P.

21.—MAQUINAS, MOTORES y ELECTRICIDAD

MOTORES ELECTRICOS CONTAdo compro. Estrella Polar 810, Paradero 6, Gran Avenida.
6, 7 y 8/IV, 21, Z.

33.—NEGOCIOS VENDEN

Eº 2.000 NEGOCIO FRUTOS DEL país y abarrotes con facilidades. San Ignacio 1502.
7, 8, 9/4/62 31 Z

VENDO PRESTIGIOSO TALLER DE reparación de muebles, por no poder atender. Abdón Cifuente 50.
5, 6 y 7/4, 33, Z.

POR ENFERMEDAD VENDO MI negocio cervecería, fuente soda, pastelería, cigarrillos. 30 años instalado, casa-habitación cómoda, teléfono. Carmen 1455.
7, 8 y 9/4, 37, Z.

34.—NEGOCIOS EN ARRIENDO

GRAN OPORTUNIDAD, ARRIENdose carnicería, barrio Recoleta. Tratar Ranchegua 18.
6, 7 y 8/IV, 34, Z.

36.—OCUPACIONES BUSCAN

OFRECESE SRTA. SECRETARIA comercial, egresada recientemente del Instituto. Buena presencia y honorable. Escribir: Industria 6711, La Cisterna.
7 a 15/4, 36 Z.

SERVICIO DE ENCEREDORES A domicilio. Módicos precios. Interesados dirigirse a calle Pedro León Ugalde N.o 1495.
5, 6 y 7/IV, 36, Z.

JOVEN CON BUENAS RECOMENdaciones, llegado de María Elena, desea trabajar en Santiago, ya sea de obrero, mozo, etc. Las personas interesadas pueden contestar a nombre de Alfredo Alarcón Ramírez, Casilla 81-D, Santiago.
6, 7, 8/4, 36 Z.

MODISTA ESPECIALIZADA EN trajes, sastre y abrigos, ofrece sus servicios. Dirijase a Teresa, Almirante Barroso 136, tercer piso.
6, 7, 8/4, 36 Z.

AGRICULTOR HORTALICERO SE ofrece con muy buenos informes, con conocimientos completos en el ramo. Tratar con Angel Custodio Reyes. Correo Miraflores, Apoquindo.
6, 7, 8/4, 36 Z.

EX TAPICERO MUZARD, TAPICEría en general, fundas y cortinas, voy a domicilio. Principal 1321, bus o micro Palmilla, bajarse Plaza Palmilla y ver letrero tapicería, hechuras de lining, según modelo.
7, 8 y 9/4, 36 Z.

BACHILLER, ESTUDIANTE NOCturno de Química, busca oportunidad para iniciarse en Laboratorio Industrial. Carnet 3986685. Correo 15, Santiago.
7, 8 y 9/4, 36, Z.

COSTURERA FALDAS NECESITAse. Brasil 545.
7, 8 y 9/4, 36, Z.

ME OFREZCO CON NISITA DE 5 años para todo servicio, puertas adentro. Tratar en calle Calán N.o 1585, Pobl. Simón Bolívar, Quinta Normal.
7, 8 y 9/4, 36, Z.

37.—OCUPACIONES OFRECEN

NECESITO DUEÑA DE CASA JOven, 3 personas grandes. Maximiliano Ibañez 1335, Quinta Normal.
5, 6 y 7/IV, 37, Z.

APLANCHADOR, TERNOS NEcesito. J. M. Infante 1122.
6, 7 y 8/IV, 37, Z.

SEÑORA SOLA CON BUENAS referencias que trabaje en casa en costura o similares, le doy pieza a cambios de poco quehacer, se atiende en las mañanas. Almirante Neff 7601 (Cisterna, Paradero 21 12, a la entrada lado norte).
6, 7 y 8/IV, 37, Z.

40.—PROPIEDADES VENDEN

Eº 9.000 CASA 7 PIEZAS, ARTEMIO Gutiérrez, N.o 1418, con facilidades. Tratar San Ignacio 1502.
7, 8, 9/4/62 40 Z

Eº 4.000 SALESIANO 990, CASA N.o 6, paradero 9, con facilidades.
7, 8, 9/4/62 40, Z

Eº 4.500 SAN VICENTE 900 VENDO casa. Tratar San Ignacio 1502.
7, 8, 9/4/62 40 Z

Eº 3.800 CASA 2 PIEZAS Y LOCAL, Toesca 2687. Tratar San Ignacio N.o 1502.
7, 8, 9/4/62 40 Z

Eº 2.500 VENDO CASA CON MUchas facilidades. Pedro Fonseca 4737, La Palmilla. Tratar San Ignacio 1502.
7, 8, 9/4/62 40 Z

Eº 15.000 VENDO CASA 12 x 60 con 12 piezas amplias. Buen estado. Con facilidades. San Ignacio 1502.
7, 8, 9/4/62 40 Z

Eº 15.000 SITIO VENDO PROVIdencia Otoñal, 60 x 80 metros, esquina. Tratar San Ignacio 1502.
7, 8, 9/4/62 40 Z

Eº 4.800 VENDO 4 SITIOS ESQUIna Macul, Los Olmos, hebre Santa Julia, calle Los Cedros 4040. Tratar San Ignacio 1502.
7, 8, 9/4/62 40 Z

Eº 2.500 SITIO RECOLETA 5171. Facilidades. Tratar en San Ignacio 1502.
7, 8, 9/4/62 40 Z

VIÑA DEL MAR, CERRO CASTIllo. Vendo casa antigua, 1.500 metros terreno, con vista al mar, apta para edificio de departamento o casa Pereira, o se permuta por propiedad Pereira en Santiago. Tratar teléfono 475369, Santiago. En Viña del Mar, señora Olivia de Nápoli, fono 882119.
7, 8 y 9/4, 40, Z.

40.—PROPIEDADES VENDEN

Eº 3.000 SITIO REINA DE Ignacio 1502.
7, 8, 9/4/62 40 Z

VENDO CASA En 3.000, Cálidas Vargas N.o 941, Santa Ignacio N.o 1502.
7, 8, 9/4/62 40 Z

OPORTUNIDAD, Eº 1.500 San Antonio, casa sólida, espacios, espléndida ubicación, convencional. Tratar: Fuera Copacabana. Aquí, teléfono [illegible]
7, 8 y 9/4, 40 Z.

47.—RADIOS y DISCOS

SE ARRIENDA AMPLIFIcador moderno para bailes completo. Tratar en Independencia Santiago.
Desde el 30/3/62 al 30/4/62

48.—REMATES y CITACIONES

MAÑANA DOMINGO 8 de remataré especies de [illegible] consignantes en calle [illegible] 364. Estatua Nutibara, Francisco Tolosa, [illegible]chuk, Abdón Hum[illegible]ñoz, León Hetnau[illegible]man, S. Banado, [illegible] Benedeo, Eduardo Toro, [illegible]pico, Juan Contreras, [illegible] Lorca, Nicanor Martínez, [illegible]reira, M. Publicos.
7, 8, 9/4, 37, Z.

REMATE DE MENAJE [illegible] Domingo 8 de abril, a la tarde, calle Villasecca [illegible] orden de la señora Nelly [illegible]valle D., León Hernan[illegible] Herman, Juan Miranda, Francisco Rivera, Rubén Luis Latorre, [illegible] Roberto Goldschmidt, [illegible]morano, Joaquín Díaz, [illegible] Farfán, Luis Lizana, [illegible] Miguel Hurtado, [illegible] A. Pérez, D. Gómez, [illegible] Sebastián Rodríguez, [illegible]ger, Pedro Martínez, [illegible] ra, Sergio Navarrete, [illegible] Alfredo Recart, Schmidt, [illegible] Echeverría Vigil, Mauricio Navarrete, Martillero Público.
7, 8, 9/4, 48 Z.

REMATE MENAJE [illegible] mento. Orden Sra. Blanca [illegible]raga de Oyarzún, Avda. María N.o 349, Departamento D. — Domingo 8 de abril, mañana. H. Fco. Rivera, J. C. Flesch, H. Solar, [illegible] M. Silva, R. Molina, [illegible]ián, P. de Rivera, [illegible] Herman, J. Musset, [illegible] María, Ema Serrano, [illegible]cart Sch., Gustavo [illegible] Ricardo Araya Martínez, [illegible]lleros Públicos.
7, 8, 9/4, 48 Z.

REMATE CASIMIRES Y [illegible]ciones.— Orden Matías [illegible] Alameda 2826, 4 al 7 [illegible] 18 horas.— "Germán Gallegos, [illegible]llero.
5, 6 y 7/4, 48 Z.

51.—SERVICIO PARA EL HOGAR

REPARACION DE [illegible]radores, todas marcas, [illegible] en unidades selladas, [illegible] garantidos. V. Mackenna [illegible] Teléfono 32626.
5, 6 y 7/IV.

53.—VARIOS NO CLASIFICADOS

CECILIA: MENTALISMO. [illegible]venir, consejos palpitaciones. Todas horas. Paris [illegible]

CASILLA CORREO [illegible] traspaso. Fono 494228.
6, 7, 8/4, 53 Z.

TODOS NECESITAMOS [illegible]guía, seguro y orientación. Retiro a Tesea y orientación a sus problemas. [illegible]ría Modelo, Castro 11.
7, 8, 9/4, 53 Z.

CENTRAL DE REPARACIOcasas. Pinturas, arreglos [illegible] grandes y chicos arreglos [illegible] a cualquier hora. Cristóbal 62227.
7, 8 y 9/4, 53 Z.

55.—CITACIONES C[illegible]ÑIAS DE BOMBEROS

SEXTA COMPAÑIA DE Bros. "Salvadores y Guardia Propiedad".— Por orden Director Capitán, cito a la Sexta a ejercicio para el domingo presente, a las 16.15 horas de reunión, el Cuartel [illegible] de trabajo.— El secretario.

CUERPO DE BOMBEÑuñoa. Tercera Compañía "Los Guindos".— "Unidad crificio".— De orden [illegible] Capitán, cito a la Compañía ejercicio para el domingo presente, a las 9.30 horas de reunión, el Cuartel [illegible] uniforme de trabajo.— [illegible]dante.
8/IV

CERA ALFA

MAS DE 40 AÑOS DE PRESTIGIO.
CERA ALFA, calidad corriente. CERA ALFA, calidad superior. En cajas de cartón y latas de

A 35 subió ayer el número de muertos por la OES en Argelia

LOS TERRORISTAS INTENSIFICAN SUS ATENTADOS

ARGEL, 6 (UPI).— La Organización del Ejército Secreto (OES) incrementó hoy sus atentados terroristas contra los musulmanes, mientras el Ejecutivo Provisional, donde los argelinos tienen mayoría, hacía planes para combatirla.

Cerca de medianoche se informó que 35 personas, en su mayoría musulmanes de Argel y Orán, habían perdido la vida y otras 16 resultado heridas en los ataques terroristas. Esto aumentó el total de víctimas, desde el primero de enero, a 3.467 muertos y 7.324 heridos.

Además de matar a peatones musulmanes, principalmente en Argel, "comandos" de la OES dieron muerte a dos funcionarios argelinos de la Administración nueva e hirieron a otros dos en el puerto de Mostaganem, situado al este de Orán.

El funcionario más importante de los dos muertos fue M'Hamad Hamidat, que hace solamente dos días asumió el cargo de subprefecto de Mostaganem.

Dos horas después de que Hamidat fue muerto a tiros en una calle del centro de la ciudad, un grupo de comandos de la OES, que viajaban en un automóvil, ametrallaron a otros tres funcionarios musulmanes cuando salían de un restaurante de Mostaganem. Los disparos dieron muerte al Alcalde de la cercana ciudad de Relizane e hirieron a dos de sus acompañantes, que también eran funcionarios de la administración local.

En Orán, los terroristas de la OES dispararon contra un automóvil y mataron a sus cinco ocupantes musulmanes poco después del amanecer de hoy. Luego incendiaron el vehículo.

En Argel la mayoría de las muertes pareció ser obra de un grupo de cuatro o cinco terroristas que disparaban desde un automóvil contra los musulmanes que encontraban en el camino.

ADVERTENCIA RUSA SOBRE LAS PRUEBAS ATOMICAS DE EE. UU.

MOSCU, 6. (UPI).— El Primer Ministro, Nikita Khrushchev, comunicó hoy al Japón que la Unión Soviética "dará los pasos correspondientes" si los Estados Unidos llevan a la práctica sus proyectadas pruebas nucleares, según informó hoy la agencia periodística oficial soviética, Tass.

La agencia dio a la publicidad trozos de una respuesta de Khrushchev envío al Primer Ministro japonés, Hayato Ikeda, sobre un mensaje relacionado, sobre la prohibición de pruebas nucleares.

La respuesta decía que "la prohibición de las pruebas por parte de los Estados Unidos de América y Gran Bretaña obligará, naturalmente, a la Unión Soviética a contestar dando los pasos correspondientes necesarios para garantizar su seguridad y la preservación de la paz".

El mensaje, según Tass, fue entregado hoy a Ikeda por Nikolai Fedoranko, Embajador soviético en Tokio.

La comunicación dice que "son precisamente los Estados Unidos y sus aliados de la OTAN (Organización del Tratado del Atlántico del Norte) los que están poniendo obstáculos ante un acuerdo de prohibición de pruebas de armas nucleares", y que la Unión Soviética está haciendo y continuará haciendo cuanto pueda por llegar a un acuerdo de proscripción de las pruebas.

Khrushchev declara que ya hay medios nacionales adecuados para descubrir las pruebas, y no tiene objeto la reiteración por el Oeste de su petición de inspección internacional.

NIKITA S. KHRUSHCHEV

Italia prohibió publicidad sobre los cigarrillos

ROMA, 6. (UPI).— Se ha prohibido en Italia la publicidad de cigarrillos y todo tipo de tabaco.

El Senado dio ayer su aprobación final a un proyecto de ley que ha sido aprobado por la Cámara de Diputados, que establece una multa de 20.000 a 200.000 liras (32 dólares a 320), por cualquier publicidad que se dé a productos para fumar.

El proyecto entrará en vigor dos semanas después de su publicación en la Gaceta Oficial.

Los cigarrillos y otros tipos de tabaco forman un monopolio del Estado en Italia, y sólo pueden ser vendidos en establecimientos gubernamentales.

SE MANTIENE ESTANCAMIENTO DE CONFERENCIA DEL DESARME

Rusia y EE. UU. discuten el procedimiento

GINEBRA, 6 (UPI).— (Por John Parry).— La Unión Soviética pidió hoy la discusión paso por paso —y la eventual aprobación— de su fórmula propia para un tratado de desarme, como única manera de romper el estancamiento a la conferencia de desarme en que participan 17 naciones aquí.

Estados Unidos sugirió, en cambio, que la discusión de las principales cuestiones que encara la conferencia debe ser una por una, considerando esta fórmula como el mejor método de procedimiento. Pero el jefe de la delegación soviética, Valerian Zorin, dijo que eso haría "infructuosa" la deliberación.

Esta última diferencia de opinión entre Oriente y Occidente surgió cuando la conferencia, en su 16a. sesión plenaria, abordó una vez más el aspecto de procedimiento de su labor y cuál sería la mejor forma de llevarlo a efecto.

"Tenemos ya las propuestas soviéticas presentadas a la conferencia como punto de partida", dijo Zorin. "Consideramos que el propósito de esta conferencia es redactar un tratado de desarme general y completo. Creemos que la mejor manera de comenzar es considerar nuestro propio proyecto, paso por paso", agregó.

El delegado norteamericano, Arthur H. Dean, rápidamente respondió con una sugerencia de que sea considerado el plan de Estados Unidos, que propone la discusión área por área, de los principales aspectos del desarme.

"COSMOS II", NUEVO SATELITE RUSO, ENTRO AYER EN ORBITA

MOSCU, 6.— (UPI).— La Unión Soviética lanzó hoy otro satélite en órbita de la Tierra, según la Agencia de Noticias TASS.

La Agencia Oficial de Noticias rusa dijo que el satélite, designado "Cosmos II", no lleva tripulante.

El lanzamiento, según la TASS, "se hizo de acuerdo con el programa de exploración de la capa superior de la atmósfera y el espacio exterior".

Dijo la Agencia que el satélite lleva un sistema radiotelemétrico de diversas frecuencias, instrumentos técnicos de radio para medir la trayectoria, un transmisor de onda corta y otros equipos científicos.

El transmisor, según la TASS, opera en 20.005 y 90.025 megaciclos.

"Según las informaciones preliminares, el vuelo del Sputnik... es poco distinto a un vuelo predeterminado", dijo la TASS.

El "Cosmos II" está dando la vuelta al globo terráqueo cada 102.5 minutos en un curso que lo situó a 213 kilómetros (132 millas) en su perigeo, y a 1.560 kilómetros (969 millas), en su apogeo.

"El ángulo de declive de la órbita hacia el plano del Ecuador es de 49 grados", dijo la TASS.

"La información radio-telemétrica recibida del Sputnik confirma el normal funcionamiento de todos sus sistemas", agregó.

El "Cosmos I" fue lanzado el 16 de marzo. Dicho lanzamiento fue anunciado espectacularmente por el Primer Ministro Nikita S. Khrushchev.

Elsbernd hará declaración ante Comisión

WASHINGTON (De un cable de UPI).— El representante Cornelius E. Gallagher declaró que pedirá una investigación de la Cámara sobre el reciente retiro del diplomático norteamericano Lawrence Elsbernd, acreditado en la Embajada de Estados Unidos en Santiago de Chile.

El representante Gallagher agregó que pedirá que Elsbernd preste declaración ante la Comisión de Relaciones Exteriores sobre su actuación en Chile y las declaraciones formuladas en privado acerca de los proyectos de reformas estructurales del Gobierno chileno y la Alianza para el Progreso.

PRINCIPE FELIPE

Príncipe Felipe regresó de su jira americana

LONDRES, 6. (UPI).— El Príncipe Felipe regresó hoy a Londres tras una jira de dos meses por América del Sur que ha robustecido las relaciones de Gran Bretaña con esa región, y que se espera provocará una intensificación del comercio.

Los Embajadores de diez países, que su mayoría estaban en sus capitales cuando el Príncipe Felipe les visitó, se congregaron en el aeropuerto de Londres para saludarle a su llegada vía Bermuda.

En su jira, el Príncipe visitó Venezuela, Colombia, Ecuador, Perú, Bolivia, Chile, Paraguay, Uruguay, Brasil y Argentina, en ese orden.

Círculos diplomáticos y comerciales de esta capital han afirmado que la visita del Príncipe a América del Sur tuvo gran éxito.

El propio duque parece dispuesto a hacer comprender al pueblo británico la importancia de América del Sur, y ha señalado una charla de 45 minutos sobre el tema para el jueves 19 del corriente, por televisión comercial.

PLEBISCITO SOBRE ARGELIA SE REALIZARA MAÑANA EN FRANCIA

Mensaje de De Gaulle a la nación

PARIS, 6 (UPI).— El Presidente Charles de Gaulle exhortó hoy a toda la nación francesa para que vote afirmativamente en el plebiscito del domingo, proporcionándole a él plenos poderes para conducir a Argelia hacia la independencia definitiva.

Durante una transmisión a toda la nación por televisión y radio para ponerle fin a la campaña, De Gaulle anunció que en el futuro todas las cuestiones vitales serán sometidas a la aprobación del plebiscito.

"Previsto ya por la Constitución, de este modo el plebiscito ingresa en nuestras costumbres añadiendo algo esencial a la función legislativa del Parlamento", declaró.

"En el futuro en cualquier cuestión de importancia vital para el país, cada ciudadano podrá, como sucede al presente, ser llamado para que exprese su juicio y asuma su propia responsabilidad."

De Gaulle añadió que, sin lugar a dudas, "el carácter y la función de las instituciones de la República quedarán profundamente marcados por este (el plebiscito)".

Luego terminó diciendo:

"Franceses y francesas. El Jefe del Estado que es responsable del supremo interés de Francia, con este carácter pide a todos y cada uno de ustedes que aprueben esta acción acerca de una cuestión de la cual todo depende. La prueba de la confianza suya será el número de ustedes que respondan votando "Sí".

El discurso de De Gaulle fue grabado en sus oficinas del Palacio Elíseo. El Presidente vestía traje oscuro de chaqueta cruzada y corbata negra.

Este es el tercer discurso que dirige a la nación desde el acuerdo de cesación del fuego pactado el 18 de marzo en Evian. Ha sido el más breve de todos, pues apenas duró siete minutos.

De Gaulle habló con firmeza y seguro de sí mismo, sentado a su escritorio. Gesticuló frecuentemente y de vez en cuando golpeó la mesa con el puño para recalcar alguna frase.

GRAN BRETAÑA Y EE. UU. ACUSAN A ISRAEL DE AGREDIR A SIRIA

Petición al Consejo de Seguridad

NACIONES UNIDAS, 6 (UPI).— Estados Unidos y Gran Bretaña pidieron hoy al Consejo de Seguridad, que condene, en efecto, a Israel, por el ataque de que fue objeto el mes pasado un puesto sirio, situado en las orillas del mar de Galilea.

El proyecto de resolución que presentaron dichas potencias, después de varios días de negociaciones, se interpreta como un triunfo diplomático para Siria y los países árabes y del bloque soviético, que apoyan a la propia Siria.

Inmediatamente, Rusia declaró que el lenguaje del proyecto británico-norteamericano no era lo suficientemente fuerte, y pidió al Consejo que éste apruebe el proyecto de resolución sirio, respaldado por la República Arabe Unida, en que se condena a Israel sin ambages, por la operación militar del 17 de marzo.

Los observadores juzgan que el Embajador soviético Platon D. Morozov, se abstendrá de votar cuando el asunto se ponga a votación, probablemente, el lunes.

Aunque Israel admitió francamente que había realizado el ataque, se opuso a toda resolución condenatoria, alegando que se había visto forzado a actuar, porque el ejército sirio hostilizaba constantemente a los pescadores de Israel que tendían redes en el mar de Galilea.

Aludes de nieve causaron muerte de tres obreros

ENTREVES, Italia, 6 (UPI).— Policías y soldados desalojaron hoy una pequeña población de trabajadores, a la entrada del túnel del Monte Blanco, aún en construcción, por temor a que otro alud de nieve descienda de la montaña y cause más muertes y destrucción.

Tres aludes ocasionaron hoy la muerte a tres obreros, lesiones a 35 y daños o destrucción a gran parte del pequeño pueblo.

El refugio Turin, ubicado en lo alto del Monte Blanco, advirtió por teléfono que otra enorme masa de nieve pende precariamente, y pudiera desprenderse en cualquier momento.

Si cae, previno el refugio, es lo suficientemente grande como para sepultar el pueblo.

Se han suspendido todos los trabajos en el túnel. Quedan sólo unas pocas personas en la entrada protegida del túnel, pero se cree que también la abandonarán dentro de unas horas. Las autoridades dicen que las obras no se reanudarán hasta saberse de cierto que el peligro ha pasado, lo cual pudiera suceder al cabo de días o de semanas.

Se creía que el túnel estaba en una zona exenta del peligro de los aludes de nieve.

Peronistas esperarán la decisión de Guido sobre las elecciones

MARINOS SE OPONDRAN A QUE ASUMAN LOS ELEGIDOS

MADRID, 6. (UPI).— El Partido Peronista decidió hoy continuar su actual política de "esperar a ver" en la Argentina hasta que el Gobierno decida si debe respetar los resultados de las elecciones del mes pasado, según se informó hoy en fuentes peronistas.

Los informantes dijeron que este acuerdo se adoptó en la última reunión del "Alto Mando" del partido, que ha venido de Buenos Aires para recibir órdenes del ex dictador argentino Juan Domingo Perón.

Las conversaciones, que comenzaron ayer, terminaron hoy al cabo de una sesión de casi cuatro horas.

Los informantes dijeron que los cinco delegados enviados por el partido desde Argentina convinieron con Perón en que los peronistas deben permanecer quietos y no tomar medida alguna hasta que el Gobierno del Presidente provisional, José M. Guido, anuncie sus intenciones con respecto a los resultados de los comicios del 18 de marzo.

Los candidatos peronistas a gobernadores y vicegobernadores ganaron por amplio margen nueve de las 14 provincias que se disputan. También fueron elegidos 43 candidatos peronistas al Congreso Nacional, los cuales deben tomar posesión de sus bancas el día primero de mayo.

El cónclave de Madrid coincidió con una concentración de 200 delegados de toda Argentina en Buenos Aires para decidir qué hacer el primero de mayo en caso de que el Gobierno impida a los candidatos peronistas tomar posesión.

BUENOS AIRES, 6. (UPI). (Por William L. F. Horsey).— El problema del reconocimiento de las victorias electorales peronistas del 18 de marzo está gradualmente haciéndose agudo.

El Secretario de Marina, contraalmirante Gastón Clement, envió anoche a las filas de la Armada un mensaje en que expresa que "la Marina se opone a todo intento de volver a tiempos infortunados", evidente referencia al peronismo.

El mensaje dice también: "Creemos que ha llegado la hora de evitar todo retorno a la dictadura".

Por otra parte, importantes partidos políticos, como el Demócrata Progresista y el Demócrata Cristiano, opinan que deben reconocerse las victorias peronistas.

Los peronistas parecen pensar que la única manera de defender esas victorias es mediante la acción de fuerza sindical, pese a los magros resultados de su última huelga general, que no paralizó la vida urbana normal y sólo afectó a fábricas de los suburbios industriales.

Un fuerte factor político entró hoy a jugar en la difícil situación, con el anuncio oficial de que las tarifas de electricidad para las casas de familia serán aumentadas en casi un cincuenta por ciento. No obstante, la población sufre diariamente cortes de electricidad o el voltaje es tan reducido que la luz es pobre y las máquinas de afeitar no pueden funcionar.

PESCADORES NORTEAMERICANOS FUERON ARRESTADOS EN CUBA

POMPANO BEACH (Florida), 6.— (UPI).— Una radioemisión semioficial de Cuba informó a primera hora de hoy de la aprehensión de siete norteamericanos, "aparentemente hombres-rana", en la costa norte de la provincia de Oriente de aquella isla.

Se hacen conjeturas de que pudiera tratarse de siete hombres desaparecidos mientras efectuaban una expedición en busca del tesoro contenido en un barco hundido en el Caribe.

La breve emisión, hecha por radio reloj, no daba prácticamente detalle alguno, ni siquiera los nombres de los presos ni la forma en que fueron detenidos.

Los desaparecidos son siete hombres que iban en el barco camaronero "Pisces", adaptado a los fines de su expedición, que zarpó de Fort Lauderdale, en La Florida, el sábado y debía llegar a Kingston, en Jamaica, tres días más tarde.

El propietario y patrón de la embarcación es Gordon Patton, de Pompano Beach, cuya esposa, Ellen, dijo hoy aquí que el marino había fijado un curso que haría a su barco pasar a unas 75 millas del extremo oriental de Cuba, ruta que había calificado el ya de "riesgo previsto".

La señora de Patton dijo que su esposo ya había tenido antes "dificultades" con funcionarios cubanos.

Explicó que el año pasado un cañonero cubano salió al encuentro de otro buque suyo cerca de la costa de Cuba, pero le permitió seguir viaje cuando vio que enarbolaba la bandera británica. No aclaró por qué llevaba la embarcación esa bandera.

In Memoriam.-

Con motivo de cumplirse el cuarto aniversario del fallecimiento de nuestro querido e inolvidable esposo, padre, suegro y abuelito,

Don RAMON DEL VILLAR MARTINEZ

(Q. E. P. D.),

se oficiará una misa por el eterno descanso de su alma mañana domingo 8, a las 11 horas, en la Parroquia Santa Eurecia (Placer 1398).

Se invita a todos nuestros parientes y a los que fueron sus amigos. Favor que agradeceremos eternamente

Su esposa y familia.

DEFUNCIONES.—

✝ Tenemos el sentimiento de comunicar el sensible fallecimiento de nuestra querida madre y suegra, señora

CLARA VALDEBENITO OLIVARES

Sus funerales se efectuarán hoy en el Cementerio General. Se oficiará una misa por el eterno descanso de su alma en la Iglesia "La Visitación", a las 10 horas, partiendo el cortejo desde dicha Iglesia a las 16 horas.

Clara Hidalgo y Augusto Ahumada.

✝ Ha dejado de existir nuestro inolvidable padre, suegro, abuelito y bisabuelito señor

RAMON BENITEZ ARRIAGADA

Sus funerales se efectuarán después de una misa que se oficiará a las 10 horas, en la Iglesia San Juan Evangelista (Lira esquina Santa Victoria), partiendo el cortejo hacia el Cementerio General.

La familia.

✝ Ha fallecido la señorita

LUCRECIA CARRENO ALVARADO

Sus funerales se efectuarán hoy sábado en el Cementerio Parroquial de Malloco, a las 17 horas, partiendo desde su casa, calle Miraflores N.o 266 de ese pueblo.

La familia.

Para alimentar a nuestros niños se necesitan cosechas, comestibles. Para velar su sueño, colchones, frazadas. Para cubrirlos, ropa, zapatos. Para educarlos, medios para comprar material escolar y herramientas para sus talleres. Usted nos puede ayudar... lo esperamos en Alonso Ovalle 1479. Alonso Ovalle 1479. HOGAR DE CRISTO.

SEMILLAS DE TRIGOS CANDEALES

Siembre Ud. temprano más Trigo Candeal con la Asistencia Técnica Gratuita de los Ingenieros Agrónomos de "CAROZZI".
Para entrega inmediata disponemos de SEMILLA CERTIFICADA de las variedades:

Candealfen N.o 1, N.o 4, N.o 5, N.o 6 y Cabildofen y Semilla Multiplicada de las variedades, Cappelli, Cabildofen, Candealfen N.o 6 y Capeiti.

APROVECHE NUESTROS COMODOS CREDITOS A LA COSECHA.

En nuestros contratos para 1962/63 mantenemos la bonificación por uso de semilla "Carozzi", además de otras nuevas ventajas para nuestros proveedores.
Consulte y formule pronto su pedido de SEMILLAS a nuestros Agentes Zonales, a su Corredor habitual, o directamente, a:

CIA. MOLINOS Y FIDEOS "CAROZZI" S. A.
QUILPUE Y SAN FELIPE

SERVICIO NACIONAL DE SALUD
CENTRAL DE ABASTECIMIENTO

PROPUESTA PUBLICA Nº 113/62
DE IMPORTACION
PARA EL DIA 4 DE MAYO DE 1962.

800 kilos Tetraciclina Clorhidrato Droga 2% humedad máxima. Pureza Codex Americano.

Bases y antecedentes solicitarlos en Avda. Matta N.o 644 —Entrepiso—, Sección Adquisiciones, de lunes a viernes, de 13 a 18 horas.

EL JEFE

Ministerio de Obras Públicas

DIRECCION DE VIALIDAD

OFICINA CENTRAL

Llámase a inscripción especial de contratistas a las firmas inscritas en primera o segunda categoría en la especialidad Movimiento de Tierras del Registro General del Ministerio de Obras Públicas, para la construcción y mejoramiento del camino de FREIRE a Toltén, en el sector de Barros Arana a Hualpín, en 26 kilómetros, en la provincia de Cautín, y que comprende construcción en 12 kilómetros y un mejoramiento consistente en una ripiadura en los 14 kilómetros restantes.

El presupuesto aproximado para estas obras asciende a la suma de E° 300.000.

Esta inscripción especial se cerrará el día 30 de abril en curso, a las 12 horas.

Para optar a esta inscripción especial de contratistas, las firmas interesadas deberán presentar los antecedentes que se exigen en las bases especiales para esta inscripción, las que estarán a disposición a partir del día 10 de abril, en la Secretaría de la Sección Presupuestos, Departamento de Estudios de Caminos y Aeródromos, Morandé 71, cuarto piso, diariamente, de 10 a 12 horas.

Llámase a inscripción especial de contratistas a las firmas inscritas en la primera categoría en la Especialidad Movimiento de Tierras del Registro General del Ministerio de Obras Públicas, para la construcción del Camino Longitudinal Sur, sector de LOS LAGOS a Pailaco, kilómetro 0.000 al kilómetro 11.500, en la provincia de Valdivia.

El presupuesto oficial para esta obra asciende a la suma de E° 698.320,24.

Esta inscripción especial se cerrará el día 27 de abril en curso, a las 12 horas.

Para optar a esta inscripción especial de contratistas, las firmas interesadas deberán presentar los antecedentes que se exigen en las bases especiales para esta inscripción, las que estarán a disposición a partir del día 9 de abril, en la Secretaría de la Sección Presupuestos, Departamento de Estudios de Caminos y Aeródromos, Morandé 71, cuarto piso, diariamente, de 10 a 12 horas.

Llámase a propuestas públicas a contratistas inscritos entre primera y quinta categorías en el Registro General de Contratistas del Ministerio de Obras Públicas, para la construcción del Puente Quepe, en el camino de SAN PATRICIO a Colonia Mendoza, provincia de Cautín.

Características: 30 metros de longitud, simple vía, estribos de hormigón, viga metálica de 30 metros con tablero de madera.

Presupuesto oficial: E° 27.082,91.

Fecha de apertura: 19 de abril de 1962, a las 11 horas.

Recepción de documentos calificatorios, Art. 3.o Bases Administrativas, hasta el 13 del mismo mes.

Bases, antecedentes y planos a disposición de los interesados en la Oficina de Partes del Departamento de Puentes, Morandé 71, segundo piso, oficina 20.

Llámase a inscripción especial de contratistas inscritos en la especialidad de pavimentos de hormigón, en primera o segunda categoría, para la pavimentación con hormigón del camino de LA UNION a Río Bueno, kilómetro 0, al kilómetro 11.040, en la provincia de Valdivia, con un presupuesto de E° 451.772.

Esta inscripción especial se cerrará el día 20 de abril, a las 12 horas.

Para optar a esta inscripción especial de contratistas, las firmas interesadas deberán presentar los antecedentes que se exigen en las bases especiales para esta inscripción, las que estarán a disposición a partir del día 9 del presente, en la Secretaría de la Sección Presupuestos, Departamento de Estudios de Caminos y Aeródromos, Morandé N.o 71, cuarto piso, diariamente, de 10 a 12 horas.

DIRECCION DE ARQUITECTURA

Solicítanse propuestas públicas para la ejecución de la obra gruesa y terminaciones del Tercer Pabellón Internado del LICEO de Hombres de Concepción.

Contratistas inscritos en Tercera Categoría y Superiores del Registro General de Contratistas en la Especialidad "I" (Obras de Arquitectura).

Apertura propuestas, en la Sala de Despacho del Intendente de la Provincia de Concepción y Oficina del Arquitecto Jefe del Departamento Relacionador de la Dirección, el día 30 del presente mes, a las 11 horas.

Antecedentes, en el Archivo Técnico de esta Dirección.

Solicítanse propuestas públicas para la ejecución de las terminaciones del edificio de CORREOS y Telégrafos de Linares.

Contratistas inscritos en Tercera Categoría y Superiores del Registro General de Contratistas en la Especialidad "I" (Obras de Arquitectura).

Apertura propuestas, en la Sala de Despacho del Intendente de Linares y Oficina del Arquitecto Jefe del Departamento Relacionador de la Dirección, el día 27 del presente mes, a las 11 horas.

Antecedentes, en el Archivo Técnico de la Dirección

Solicítanse propuestas públicas para la ejecución de la obra gruesa y terminaciones del edificio del CUARTEL de Bomberos de Villarrica.

Contratistas inscritos en Cuarta Categoría y Superiores del Registro General de Contratistas en la Especialidad "I" (Obras de Arquitectura).

Apertura propuestas, en la Sala de Despacho del Intendente de la Provincia de Cautín y Oficina del Arquitecto Jefe del Departamento Relacionador de la Dirección, el día 26 del presente mes, a las 11 horas.

Antecedentes, en el Archivo Técnico de esta Dirección.

Solicítanse propuestas públicas para la ejecución de la obra gruesa y terminaciones del Liceo Coeducacional de ILLAPEL.

Contratistas inscritos en tercera categoría y superiores del Registro General de Contratistas, en la Especialidad "I" (Obras de Arquitectura).

Apertura propuestas en la Sala de Despacho del Intendente de la Provincia de Coquimbo y Oficina del Arquitecto Jefe del Departamento Relacionador de la Dirección, el día 3 de mayo próximo, a las 11 horas.

DIRECCION DE OBRAS SANITARIAS

DEFENSAS FLUVIALES

Llámase a propuestas públicas para la ejecución de las defensas del RIO BUREO y Renaico, sectores recinto Pozos de Captación Agua Potable de Mulchén y Población La Esperanza.

Presupuesto oficial: E° 9.985,00.

Se entregarán antecedentes a contratistas de la especialidad, del 9 al 11 de abril.

Se abrirá la propuesta el 14 de abril, a las 11 horas.

Llámase a propuestas para la ejecución de las defensas Estero Los Loros, primera etapa, en Llay-Llay, provincia de Valparaíso.

Presupuesto oficial: E° 14.981,76.

Se entregarán antecedentes a contratistas de la especialidad, desde el 9 al 11 del presente, y se abrirá la propuesta el 16 de abril, a las 11 horas.

DIRECCION DE OBRAS PORTUARIAS

Solicítanse propuestas por el cambio de la unidad motriz y refuerzo de bancada del REMOLCADOR "Campbell" de esta Dirección, actualmente en la Inspección Fiscal del Puerto de Valdivia.

Unidad actual, a vapor.

Unidad nueva, motor Diesel Marino DEUTZ RA6M-528, en depósito, en la Inspección Fiscal del Puerto de Talcahuano.

Las propuestas se abrirán en el Departamento de Dragas y Maquinarias, el día 24 de abril de 1962, a las 11 horas.

Antecedentes: Morandé 71, octavo piso, Departamento de Dragas y Maquinarias.

Cámara de Diputados

SESION 63ª EXTRAORDINARIA, EN MIERCOLES 4 DE ABRIL DE 1962

(De 16.15 a 19.46 horas)

PRESIDENCIA DE LOS SEÑORES SCHAULSOHN Y GALLEGUILLOS, DON FLORENCIO

SECRETARIOS, LOS SEÑORES CAÑAS IBAÑEZ Y KAEMPFE

(Versión Oficial)

V.—TEXTO DEL DEBATE

—Se abrió la sesión a las 16 horas y 15 minutos.

El señor SCHAULSOHN (Presidente).— En nombre de Dios, se abre la sesión.

Se va a dar la Cuenta.

El señor KAEMPFE (Prosecretario).— Se han recibido:

1.o.—Un Mensaje, con el que el Presidente de la República somete a la consideración del Congreso Nacional, para ser tratado en la actual Legislatura Extraordinaria, un proyecto de ley urgente, un proyecto de ley que dispone que la Polla Chilena de Beneficencia pagará de una vez, al Comité Nacional de Navidad y al Comité de la Infancia Pro Ayuda del Niño Lisiado, la cantidad de 50.000 escudos a cada uno.

2.o.—Dos oficios del señor Ministro de Economía Fomento y Reconstrucción, con los que contesta los que se le dirigieron en nombre de los señores Diputados que se indican, acerca de las materias que se señalan:

Del señor Galleguillos Clett, sobre cancelación de reajustes de sobretiempo correspondientes al año 1961 a los Empleados Portuarios de Antofagasta, y

Del señor Ballesteros, sobre procedencia del alza del flete marítimo anunciada en el Puerto de Valparaíso.

3.o.—Un oficio del señor Ministro de Relaciones, con el que contesta el que se le dirigió en nombre de los señores Bunster y Hübner, sobre adopción de medidas para impedir la entrada al país de elementos indeseables.

4.o—Cinco oficios del señor Ministro del Trabajo y Previsión Social, con los que contesta los que se les dirigieron en nombre de los señores Diputados que se indican, acerca de las materias que se señalan:

Del señor Acuña, sobre remisión de los antecedentes relacionados con la entrega de títulos a los ocupantes de la Población "Rafael Sáez", de la ciudad de Osorno.

Del mismo señor Diputado, acerca de la necesidad de designar un abogado para la Oficina del Servicio de Seguro Social en la ciudad de Osorno.

Del señor Eguiguren, respecto de los beneficios que otorgan la Caja de Empleados Particulares y la de Empleados Públicos y Periodistas a sus imponentes.

Del señor Montes, sobre pago de pensiones de retiro establecidos en la ley N.o 14.688 por el Servicio de Seguro Social a las personas que gocen de pensiones de retiro o jubilación, y

Del señor Musalem, sobre situación de los ex empleados de la Empresa de Aviación "Ala Ltda." en relación con la Caja de Empleados Particulares.

5.o.—Dos oficios del señor Contralor General de la República, con los que contesta los que se le dirigieron en nombre de los señores Diputados que se indican acerca de las materias que se señalan:

Del señor Altamirano, respecto de los funcionarios del Estado destituidos por desfalco, malversación de caudales públicos o falsificación de documentos en los últimos siete años, y

Del señor Leigh, respecto del acuerdo adoptado por la Ilustre Municipalidad de Nuñoa en orden a destinar un bien nacional de uso público a la construcción de un templo de un credo religioso determinado.

6.o.—Un Informe de la Comisión de Asistencia Médico Social e Higiene, recaída en el proyecto de ley, originado en una moción de los señores Bucher y Lagos, que autoriza a las Clínicas Universitarias y a los hospitales dependientes del Servicio Nacional de Salud para extraer de los cadáveres de personas allí fallecidas, globos oculares.

7.o.— Tres mociones, con las cuales los señores Diputados que se indican, inician los siguientes proyectos de ley:

El señor Araya, que condona las deudas que tengan los comerciantes minoristas y pequeños industriales del país, por concepto de impuestos a la compraventa y renta presunta.

Del señor Aspée, que concede pensión a don Armando Poso Orellana, y

El mismo señor Diputado, que concede pensión a doña Ana Luisa Arrué Jería y a doña Etelvina Vásquez Morales.

8.o.—Dos presentaciones, con las cuales los señores Diputados don Gustavo Loyola y don Miguel Huerta, solicitan permiso constitucional para ausentarse del país por más de treinta días.

9.o.— Una presentación del señor Presidente del Banco del Estado de Chile, don Agustín Pinto Durán, en la que formula observaciones a las expresiones vertidas en esta Corporación con motivo del debate sostenido acerca de la huelga declarada por el personal de esa institución.

El señor SCHAULSOHN (Presidente).—Terminada la Cuenta.

1.—LECTURA DE UN DOCUMENTO DE LA CUENTA.

El señor SCHAULSOHN (Presidente).— Se ha solicitado, por el Comité Liberal, que se dé lectura al oficio del Presidente del Banco del Estado de Chile, del cual se acaba de dar cuenta.

Si le parece a la Honorable Cámara, se accederá a la petición.

Acordado.

Dada la extensión que tiene el documento en referencia, la Honorable Cámara podría acordar insertarlo en la versión oficial y en el Boletín de Sesiones.

El señor TUMA.—Preferimos escucharlo ahora.

El señor SCHAULSOHN (Presidente).—¿Habría acuerdo para omitir su lectura e insertar el oficio en la versión oficial y en el Boletín de Sesiones?

El señor VALDES LARRAIN.— No hay acuerdo.

El señor SCHAULSHON (Presidente).—Hay oposición.

Se va a dar lectura al oficio.

El señor CAÑAS (Secretario).— Dice el documento: "Santiago, 3 de abril de 1962. S. Por Presidente, en sesión 55a. extraordinaria, celebrada el 21 de marzo próximo pasado por esa alta Corporación, algunos señores Diputados han estimado del caso referirse a diversos tópicos que se relacionan con el Banco del Estado de Chile, a raíz del debate sostenido acerca de la huelga ilegal declarada por el personal de la institución.

Lamentablemente, ciertas expresiones vertidas por los señores parlamentarios no se avienen con la situación exacta de cada uno de los problemas tratados en dicha sesión, motivo por el cual el suscrito, por el presente oficio, se permite dirigirse al señor Presidente de la Honorable Cámara con el propósito de precisar los hechos en sus verdaderas dimensiones.

REMUNERACIONES DE LOS EMPLEADOS.— Se afirma que un empleado de grado 28, con siete años de servicio, gana un sueldo mensual de E° 101.

Al respecto, cabe destacar que en dicho grado, que agrupa a 328 funcionarios, la antigüedad de éstos es de tres años, a menos que se trate de empleados que, con mayor antigüedad, estén rezagados por su poca capacidad funcionaria, lo que les impide ascender. Por lo demás, el sueldo líjo de un grado 28 es de E° 91, más E° 45,50 de gratificación lo que da un total de E° 136,50, el que, deducidas las imposiciones previsionales de cargo del empleado, queda en un saldo líquido a su favor de E° 115. Además, muchos de estos empleados gozan de una asignación especial, como operadores de máquinas de contabilidad, que alcanza a E° 10 mensuales, a lo que cabe añadir que aquellos que tienen cargas familiares, perciben la suma de E° 14,60 por carga reconocida.

REMUNERACIONES DE LOS FUNCIONARIOS GRADO 30.— Se ha dicho, también, que los empleados piden que se fije un sueldo mínimo de E° 120 para los auxiliares del grado 30 —cuyo sueldo actual es de E° 82, más E° 41 por concepto de gratificación—, y que se estima que no sería esta una petición desorbitada.

Pues bien, si se accediera a esta demanda, ello significaría aumentar en un poco más de un 45 por ciento el sueldo de estos funcionarios y, de hacerlo, consecuencialmente habría que aumentar también, en igual proporción, los sueldos de todos los demás grados superiores del escalafón, lo que, como se ha venido repitiendo, significaría un desembolso del orden de los E° 11.000.000, suma que el Banco no está en condiciones de solventar en modo alguno.

SUELDOS DE PORTEROS. — Conforme a la pauta existente, un portero recién ingresado gana un 75% del sueldo vital vigente en el Departamento respectivo. A los dos años, se le paga el 80% del sueldo vital; a los tres años, el 90%, y a los cuatro años, el 100%. Así, en el caso del Departamento de Santiago, estos servidores comienzan percibiendo un sueldo mensual de E° 60,75 más el 50% de gratificación, o sea, un total de E° 90,75; de modo que, a los 4 años, su remuneración asciende a E° 121,36, incluida la gratificación respectiva.

El costo promedio de un portero de planta, sin aportes previsionales, es de E° 176,94 y, con aportes, de E° 248,79; el de un portero-jornalero, sin aportes, es de E° 100,72 y, con aportes, E° 136,96, considerados en ambos casos el sueldo, asignaciones y gratificaciones correspondientes.

INSPECTORES DE PRENDA AGRICOLA.— La Superioridad del Banco les otorgó, a partir del 1.o de enero del año en curso, una asignación de estímulo de E° 20 mensuales, aparte del pago de un viático equivalente al 3 por mil de su renta anual de grado, más E° 1,62 diario, para solventar los mayores gastos que estos servidores deben afrontar en el cometido de su cargo.

PLANTA DE OFICIALES.— Al adoptar el Banco el acuerdo que creó la Planta de Oficiales, se tuvo en vista la imperiosa necesidad en que se encuentra de formar, con tiempo, una reserva de funcionarios que se destaquen por su capacidad y preparación, con el fin de que la empresa disponga en el futuro de un mayor número de ejecutivos idóneos y responsables; todo ello dentro de la obligación elemental que tiene la Administración de perfeccionar sus actuales sistemas de promoción de empleados a jefes. Por lo demás, hasta el momento este sistema no se ha puesto en práctica y hasta ahora no se ha hecho ningún nombramiento de oficiales.

SISTEMA DE CALIFICACIONES.— Las escasas deficiencias advertidas en el actual sistema de calificaciones se encuentran prácticamente subsanadas, a raíz de la determinación que, al respecto, adoptó el Gerente General de la institución, quien introdujo las modificaciones necesarias para evitar las reclamaciones que algunos funcionarios formularon con motivo de las últimas calificaciones practicadas por los Jefes de Oficina. Para situar el problema dentro de sus estrictos alcances, debo informar a US., asimismo, que el número de funcionarios que aparecieron desmejorados en sus notas de calificación alcanzan sólo a ochenta, en circunstancias de que el personal administrativo de la institución es de 4.200 empleados. Aparte de las medidas que adoptó el señor Gerente General y con el propósito de corregir ciertos aspectos del actual sistema, este alto funcionario hizo saber a la Confederación de Empleados que procedería a designar una Comisión revisora del régimen vigente de calificaciones, en la cual dicha Confederación tendría dos representantes.

CUENTA UNICA FISCAL.— A virtud del artículo 2.o del Decreto con Fuerza de Ley N.o 1, publicado en el "Diario Oficial" de 13 de junio de 1959, el saldo de la Cuenta Única de la Tesorería General no deberá ser inferior al 30 por ciento de la suma de los saldos de las cuentas subsidiarias, o sea, que podrá disponer de hasta de 70 por ciento de dicho saldo global.

Si tomamos las cifras de saldos a la fecha en que entró en vigencia el Decreto con Fuerza de Ley N.o 1 y al 28 de febrero próximo pasado, que es el último dato conocido, podemos establecer un incremento de los depósitos fiscales que corresponden a las instituciones afectas a dicha disposición legal como se verá:

Al 28 de febrero de 1962 . .	E° 66.800.000
Al 30 de junio de 1959	55.300.000
AUMENTO . .	E°.11.500.000

Hay que dejar constancia que el Fisco siempre ha hecho uso moderado de dicha facultad y tan es así que, a la fecha, el saldo girado es muy inferior al que podría hacer uso legítimamente dentro de las disposiciones legales citadas.

CAJA DE CREDITO POPULAR.— Mientras no se derogue el artículo 10.o de la Ley N.o 9.322, el Banco debe cumplir con aportar recursos a este servicio para financiar sus programas de préstamos prendarios que corresponden a una función social que, como bien se sabe, favorece a los sectores más modestos.

SERVICIO DE LA CORPORACION DE LA VIVIENDA.— Si bien la atención de los servicios de la Corporación de la Vivienda no reporta al Banco utilidad alguna, esta institución estima que, en su carácter de organismo vital dentro de la economía del país, no podría desentenderse de la cooperación a que se encuentra obligada para dar apoyo a uno de los problemas más graves que afectan a la nación, como es el habitacional, que pesa especialmente sobre los sectores menos pudientes de la ciudadanía.

CREDITOS DE TIPO POLITICO.— Se ha afirmado que la Administración del Banco concedería créditos merced a influencias extrañas y reñidas con la corrección que debe imperar en estos actos.

Al respecto, me permito expresar a Usía que ha sido y será norma invariable de la Administración ceñirse con suma estrictez dentro de los preceptos de orden reglamentario y de ética bancaria que deben primar en el otorgamiento de créditos. En efecto, como única consideración para concederlos, se atiene a los antecedentes de solvencia del peticionario, al objetivo del crédito y a que la inversión de éste corresponda a fines de fomento agrícola o industrial y, en menor escala, al comercio legalmente establecido, comprobado en debida forma. Por lo demás, por imperativo de nuestra Ley Orgánica, tales inversiones son estrictamente controladas por los inspectores del servicio o por los jefes de oficina. Otra prueba de ello es la evolución que se observa en las colocaciones del Banco, que manifiestan una marcada tendencia a desplazarse gradualmente hacia los préstamos a mediano y largo plazo, reduciéndose, en consecuencia, los negocios a corto plazo. Así cumple el Banco el objetivo para el cual fue creado, de fomentar y desarrollar esencialmente las actividades productoras básicas nacionales.

IMPORTACION DE MAQUINARIA AGRICOLA.— Sobre esta materia se ha criticado el hecho de que el Banco haya eliminado la importación de maquinaria agrícola, en beneficio de intereses particulares.

Como está en conocimiento de Usía, la Corporación de Fomento de la Producción obtuvo créditos externos ascendentes a 10 millones de dólares, destinados a la adquisición de maquinaria agrícola que dicho organismo vendería a los agricultores, mediante el otorgamiento de los préstamos necesarios, suma que, por otra parte, se encuentra casi totalmente ocupada.

Al comunicar al Banco la Corporación de Fomento de la Producción que con el mencionado crédito externo se encontraría en condiciones de satisfacer los requerimientos de maquinaria agrícola, nuestra institución adoptó el acuerdo de no seguir otorgando esta clase de operaciones, con lo cual se obtuvo que los recursos que hasta entonces eran absorbidos por dicho rubro, pudieran destinarse a créditos de capitalización de fomento agrícola que venían reclamando con insistencia los agricultores del país. No obstante lo dicho, cabría agregar que el Banco ha seguido financiándole a este importante sector de la producción la compra de todos aquellos tipos de maquinaria agrícola, cuando la CORFO no puede atenderlos con los recursos que ésta ha obtenido del crédito externo.

PLIEGO DE PETICIONES DE LOS EMPLEADOS.— Se ha afirmado que los funcionarios presentaron un pliego de peticiones con fecha 14 de abril de 1961 sin ser atendidos y sin siquiera haber recibido de parte de la Gerencia una respuesta sobre este petitorio, y que el 1.o de marzo de este año volvió a ser presentado dicho pliego.

A este respecto, debo aclarase que el primer pliego de peticiones fue resuelto en su oportunidad, habiéndose satisfecho mediante un aumento de rentas del 10 por ciento a contar del 1.o de julio de 1961, más un préstamo equivalente a tres meses de renta concedido por la Caja de Previsión de los Empleados.

En cuanto al que se formuló el 1.o de marzo último, que se contestó el día 7 del mismo mes, fue desestimado por el Directorio en atención a la imposibilidad absoluta de satisfacer las demandas económicas formuladas, por las múltiples razones que se han dado a conocer a través de la prensa y que son ampliamente conocidas de la opinión pública.

RENTA MEDIA DE LOS EMPLEADOS DEL BANCO.— Sobre esta materia se ha expresado que 1.600 funcionarios, esto es un 36 por ciento del personal, perciben apenas un sueldo vital (E° 80,91 en Santiago), en circunstancias que deben una antigüedad hasta de siete años.

Esta aseveración queda desvirtuada ante el hecho de que hay sólo 1.000 funcionarios que están encasillados entre el grado 24 —éstos con 6 años de antigüedad— y el grado 30, quienes gozan de rentas mensuales entre E° 115 E° 82, respectivamente, más la gratificación del 50%. No podría agregarse en esta estimación a los supernumerarios aprendices, que, en número de 340 empleados, aún no pertenecen a la planta, y que se encuentran trabajando en una etapa experimental para poder ser designados una vez que den muestras de idoneidad y capacidad para el puesto.

CAPITAL DEL BANCO.— Se ha hecho notar, también, que el crecimiento que ha experimentado el capital del Banco entre 1953 y 1958, aquel aumentó de E° 2.300.000 a E° 9.000.000, y que, entre 1958 y 1961, de E° 9.000.000 a E° 25.000.000, haciéndose caudal del incremento de las utilidades obtenidas.

Si bien es cierto que el capital inicial del Banco aumentó de E° 2.300.000 a E° 25.000.000, ello se debe, principalmente, al aporte fiscal que le fue otorgado en virtud de la Ley N.o 13.305 por E° 10.000.000, correspondiendo el resto a la revalorización de sus bienes muebles e inmuebles, y, el remanente, a las utilidades anuales que se pueden estimar como satisfactorias, aun cuando siempre se han mantenido casi a nivel del mínimo que exige el estatuto orgánico de la institución, no debiendo olvidarse que el 50 por ciento de ellas pertenece a los imponentes de ahorro, en su gran mayoría personas modestas.

RADIO CORPORACION, VENTA DE ESTA EMISORA. — Se ha criticado que el Banco vendió la Radio Corporación en la suma de E° 300.000 pagaderos a largo plazo, en circunstancias de que habría invertido en ella la suma de E° 1.000.000.

La Sociedad Corporación Chilena de Broadcasting y Televisión tiene en sus archivos y están a disposición de quien quiera conocerlos, todos los antecedentes que acreditan la forma por demás correcta en que se verificó el negocio de la transferencia de esta emisora, y, así, puede decirse que la venta se efectuó solicitando propuestas públicas, las que se abrieron con fecha 24 de julio de 1961, en presencia del notario señor Rafael Zaldívar, y que hubo una sola firma proponente —la Corporación de Radio y Televisión Limitada— que se presentó a la licitación, y que se adjudicó la propuesta mediante el pago de la suma de E° 300.000 al contado, al momento de suscribirse la escritura de compraventa; participación de la sociedad vendedora en el 25 por ciento de las utilidades líquidas que obtenga la firma compradora por la explotación de la radio en los dos ejercicios anuales completos posteriores a la adquisición, y compromiso de la firma compradora de realizar gratuitamente propaganda radial a los servicios de ahorros del Banco por valor de E° 100.000, distribuida dentro de los tres años siguientes a la suscripción de la escritura de compraventa. El precio de esta fue pagado en efectivo, tan pronto se firmó el documento público respectivo.

En cuanto al costo que se le asigna a esta emisora, ascendente a E° 1.000.000, carece de fundamento, puesto que, conforme a peritajes técnicos practicados por profesionales idóneos e intachables, aquel era inferior al precio en que fue adjudicada la radioemisora.

SECCION COMERCIAL DEL BANCO.— A este respecto, se afirma que ha sido suprimido el Departamento Comercial de la institución, por intermedio del cual se distribuían semillas, abonos, maquinarias y otras especies a los agricultores.

En relación con este aserto, puedo expresar a Usía que es de dominio público que ello no ha ocurrido y que no ha habido tal supresión, sino, por el contrario, la Sección Comercial sigue prestando su mejor servicio a las actividades agrícolas del país, obteniendo ganancias adecuadas, de acuerdo con el incremento que han experimentado las ventas de mercaderías a los agricultores, especialmente fertilizantes.

A mayor abundamiento, cabe agregar que la nueva política adoptada por la Administración del Banco, de reducir las existencias de mercaderías sin disminuir la atención de la clientela, la que, por el contrario, ha sido agilizada, permitió liberar importantes recursos del Banco, que pasaron a incrementar sus colocaciones en favor de las actividades económicas de la Nación, de pereferencia la producción agrícola e industrial.

CONVERSACIONES CON LOS DIRIGENTES EN HUELGA.— Se ha sostenido que la directiva del Banco se habría negado a escuchar a los dirigentes del personal de la institución.

Acerca de este asunto, me permito informar a Usía que los dirigentes mantuvieron, antes de la huelga, largas entrevistas con el suscrito y con el gerente general del Banco y, posteriormente, este último ha tenido conversaciones con ellos sin poder arribarse a ningún acuerdo. Igual suerte han corrido las gestiones llevadas a cabo por comisiones de jefes superiores y por jefes de secciones de la institución.

De este modo queda, pues, en evidencia, que no han faltado los contactos oportunos con los dirigentes sindicales.

REPARTO DE UTILIDADES ENTRE LOS DIRECTORES DEL BANCO.— En el debate a que me he venido refiriendo, se hizo notar que anualmente se distribuyen utilidades entre los miembros del directorio y entre los altos empleados de la institución.

Al respecto, me hago un deber en dejar expresa constancia de que los directores y altos jefes no tienen participación alguna sobre las utilidades del Banco. Los primeros reciben una dieta no superior a un sueldo vital de Santiago y el Presidente, el Vicepresidente y los miembros del Comité Ejecutivo perciben, además, una modesta remuneración como integrantes de dicho organismo. En cuanto a los jefes superiores de la institución, ellos reciben únicamente sus sueldos y gratificaciones del mismo modo que el resto del personal del Banco.

IMPORTACIONES DEL SECTOR PUBLICO.— Refiriéndose a este punto, me permito informar a Usía, que contrariamente a lo sostenido en el curso de la ya citada sesión de la Honorable Cámara, la Empresa de los Ferrocarriles del Estado realiza todas sus importaciones por intermedio de la Sección Cambios del Banco del Estado y lo propio hacen la mayoría de las empresas del sector público, salvo excepciones justificadas.

ALMACENES GENERALES DE DEPOSITOS WARRANTS. — Las operaciones que realiza el Banco en este rubro guardan proporción con las estrictas necesidades del servicio. Al contrario de lo que se asevera en el debate, esta actividad no reporta a la institución grandes utilidades.

COMPAÑIA SALITRERA DE TARAPACA Y ANTOFAGASTA.— En cuanto al tema relacionado con los créditos concedidos a la COSATAN, los que, según se afirmó, habrían contribuido a dejar al Banco en una situación desmedrada, me remito al análisis que, en su tiempo realizaron ambas ramas del Congreso Nacional, que dio origen a la Ley N.o 13.620, que permitió consolidar las deudas a favor del Banco del Estado y del Banco Central de Chile, mediante debentures en dolares, tomando las garantías correspondientes, con un notable mejoramiento de las que existían a la fecha de suscripción del contrato de emisión respectivo.

PRESTAMOS A LA COMPAÑIA MANUFACTURERA DE PAPELES Y CARTONES.— Doy cuenta a Usía que el Banco no ha concedido a esta empresa los préstamos superiores a E° 1.000.000, que se aludieron en la sesión, pudiendo asegurarle que si ello hubiere ocurrido, habría significado un excelente negocio para la institución.

ALUSION AL EX PRESIDENTE DEL BANCO, SEROR PEDRO IBAÑEZ OJEDA, Y A LOS ACTUALES DIRECTORES, SEROES ALBERTO ECHENIQUE Y VALERIO QUESNEY BESA.— Finalmente, creo del caso referirme a las intervenciones en que se ha aludido al actual Honorable Senador y ex Presidente del Banco del Estado, don Pedro Ibáñez Ojeda, sindicándolo "como símbolo de la colusión Estado-negocio", alusión ésta que no puede ser más injusta, considerando la actuación ejemplar y brillante que el señor Ibáñez imprimió a su gestión durante el lapso que desempeñó la Presidencia del Banco, no registrándose caso alguno de que pudiera calificarse de haber ejercido la más mínima influencia en favor de empresas privadas a que pertenece.

Considero inoficioso extenderme en mayores pormenores al respecto, atendida la defensa que el propio Honorable Senador hizo ante la más alta Corporación de que forma parte, para responder a las críticas que en la Honorable Cámara de Diputados se formularon en su contra.

Asimismo, se ha aludido a la casualidad de que formen parte del directorio del Banco del Estado, don Alberto Echenique y don Valerio Quesney Besa, por el hecho de ser el primero alto dirigente de Ferias Unidas San Vicente S. A., y el segundo, subgerente de Saavedra Bénard. En realidad, esta coincidencia ha resultado beneficiosa para la institución, pues uno y otro desempeñan con brillo, altura de miras e independencia sus funciones como directores del Banco, prescindiendo, en absoluto, de sus actividades personales en los negocios que deben conocer en su calidad de consejeros de la institución.

La dedicación del señor Echenique como miembro del Comité Ejecutivo ha sido especialmente laboriosa, de manera principal en lo que respecta a las actividades de la Sección Comercial del Banco, a la cual, mediante su dinámica e inteligente labor ha sido posible imprimirle mejores rumbos y alcanzar un nivel de eficiencia que nos ha permitido prestar una mayor asistencia a los agricultores y mejorar notoriamente sus negocios con evidente incremento para las utilidades de la institución.

En la certeza de que, con las informaciones que me he permitido proporcionarle, quedarán desvirtuadas las observaciones que algunos señores Diputados formularon en la sesión extraordinaria celebrada por esa Honorable Cámara, el 21 de marzo próximo pasado, tiene el agrado de saludar muy atentamente a Usía, **Agustín Pinto Durán**, Presidente del Banco del Estado de Chile."

2.—CALIFICACION DE URGENCIA.

El señor SCHAULSOHN (Presidente).— Su Excelencia el Presidente de la República ha hecho presente la urgencia para el despacho del proyecto de ley que dispone que la Polla Chilena de Beneficencia pagará, por una sola vez, al Comité Nacional de Navidad y al Comité de la Infancia Pro Ayuda del Niño Lisiado la cantidad de E° 50.000 a cada uno.

Si le parece a la Honorable Cámara, se calificará de "simple" la urgencia solicitada.

Acordado.

3.—PERMISOS CONSTITUCIONALES PARA AUSENTARSE DEL PAIS POR MAS DE TREINTA DIAS.

El señor SCHAULSOHN (Presidente).— Los Honorables señores Loyola y Huerta han solicitado permiso constitucional para ausentarse del país por un plazo superior a los 30 días.

Si le parece a la Honorable Cámara, se concederán estos permisos.

Acordado.

TABLA DE FACIL DESPACHO

Por acuerdo de la Honorable Comisión de Policía Interior, los debates de la Tabla de Fácil Despacho, sólo se publican "in extenso" en el Boletín de Sesiones.

—En discusión el proyecto de ley por el cual se declaran validamente efectuados los pagos hechos por la Empresa de los Ferrocarriles del Estado por concepto de prestamos a su personal y aclara la integración del Consejo de la Caja de Retiro y Previsión de los Ferrocarriles del Estado, usan de la palabra los señores: Atala, Barra, Fuentes, Acevedo, Guerra, Hübner y Montes.

Queda pendiente el debate por haber llegado la hora de término de la Tabla de Fácil Despacho.

5.—MODIFICACIONES A LAS LEYES NUMEROS 12.322, SOBRE INSCRIPCIONES ELECTORALES Y 12.981, GENERAL DE ELECCIONES.— OBSERVACIONES DEL EJECUTIVO.

El señor SCHAULSOHN (Presidente).— Entrando al Orden del Día, corresponde continuar ocupándose de las observaciones formuladas por Su Excelencia el Presidente de la República al proyecto que modifica la Ley N.o 12.922, sobre Inscripciones Electorales y la N.o 12.981, General de Elecciones.

Estaba en discusión la observación formulada al artículo 2.o y hacía uso de la palabra el Honorable señor Barra en el tiempo de su primer discurso.

El señor DUEÑAS.— Pido la palabra, señor Presidente.

El señor SCHAULSOHN (Presidente).— Puede continuar el Honorable señor Barra.

El señor BARRA.— Señor Presidente, en la sesión anterior me refería al hecho de que aquí no se quiere atender al punto de vista que habíamos planteado en relación con este artículo, con cuyo rechazo se tiende, como lo sostuve en aquella oportunidad, a negarle a cientos o miles de chilenos el derecho para que puedan tener algo que es fundamental en los servicios de la Administración Pública: la posibilidad de inscribirse en los Gabinetes de Identificación, lo que les permitirá posteriormente ejercer sus derechos como ciudadanos.

Las razones que puedan tener algunos sectores políticos para rechazar una iniciativa de esta naturaleza no son desconocidas para nosotros. Pero, también tenemos interés en que ellos conozcan nuestra opinión sobre esta materia. ¿Qué se pretende con entrabar la libertad de los ciudadanos modestos para ejercer legítimamente su derecho a participar en las elecciones, sea de parlamentarios, de Presidente de la República o de regidores? Hacía presente que el orgullo de los pueblos en los cuales existe una democracia, aunque se llame así a algo que en el hecho sea una democracia burguesa, consiste en que el mayor número de hombres y mujeres puedan participar en los actos eleccionarios. Pero, por este procedimiento, por esta vía indirecta de rechazar este artículo 2.o, se impide que la gente pueda ejercer este derecho.

Entonces, ¿a qué conclusión llegaremos? Vamos a llegar a la conclusión de que seguirán siendo, como me hacía presente ayer un Honorable colega, un millón y tanto los que emitirán sus sufragios en los actos electorales. ¿Por qué ellos solamente tienen este privilegio? Porque las trabas que nuestros Honorables colegas ponen al desenvolvimiento normal de una democracia, así lo determinan. Y nosotros tampoco ignoramos que si mañana o pasado, el pueblo logra romper estas barreras supuestamente legales, ellos recurrirán a otros procedimientos.

Está a la vista el ejemplo de lo ocurrido en un país vecino. Al otro lado de la cordillera ha sucedido algo parecido. Se ha expresado libremente la voluntad del pueblo, equivocada o no de acuerdo con nuestro pensamiento o no, lo lógico era respetarla. Y resulta que los ciudadanos que cargan espadas, se han sublevado y ellos, porque sí, entran a desconocer la democracia. Entonces, no se conforman sólo con presionar al Presidente de la República elegido por el pueblo, bien o mal, en desacuerdo tal vez con nuestros puntos de vista, pero así sucedió, y empiezan por obligarlo a desconocer la voluntad del pueblo. El Presidente obedece; pero a pesar de todo, no quedan satisfechos: lo destituyen y lo mandan a una isla.

Señor Presidente, ¿se pretende en Chile empezar a "pavimentar" el camino para llegar a los mismos procedimientos? ¿Hay sectores en este país que piensan que poniendo estas trabas van a privar al pueblo de la posibilidad de que llegue al poder? Y, en el caso de que éste triunfara, ¿van a hacer lo mismo que hicieron después del triunfo de Aguirre Cerda, a preparar otro cuartelazo con el fin de quitarle el poder al hombre legítimamente elegido por el pueblo?

Señor Presidente, no soy catedrático, no tengo estudios universitarios; pero algo conozco sobre la evolución de la humanidad. Tengo una cultura meramente general y, después de lo que he leído, he llegado a la conclusión de que los dictadores o las camarillas que los acompañan...

El señor SCHAULSOHN (Presidente).— ¿Me permite, Honorable Diputado? Ha terminado el tiempo de su primer discurso. Su Señoría puede continuar en el tiempo de su segundo discurso.

El señor BARRA.— ... circunstancialmente son transitorios. Existe un ejemplo desgraciado en Venezuela. Hubo allí un individuo que duró más de veinte años como dictador; pero cayó y, a pesar de los tropiezos de estos últimos tiempos, tenemos la seguridad absoluta de que la democracia venezolana seguirá perfeccionándose.

Ha habido otros dictadorzuelos en América, pero, también han caído, a pesar del respaldo que han logrado tener del coloso del Norte, que los ha favorecido con el objeto de seguir extrayendo las riquezas de esos pueblos, prostituyendo su política y el libre desenvolvimiento de la expresión popular.

Antes actuaban con sus infantes de marina; ahora lo hacen por otro conducto: por la vía de los dólares. Llaman a los Cancilleres de los países de América con el fin de que concurran a Punta del Este o a cualquiera otra "punta", y, después de ponerles de acuerdo sobre la cuota que pueda tocarle a cada país, no tienen entonces, inconvenientes de ninguna naturaleza para entrar a torcer la voluntad de esos pueblos, pues existe, según ellos, un plan de "perfeccionamiento de la democracia".

Señor Presidente, estos procedimientos no van a beneficiar a Chile. Quiero que mis Honorables colegas tengan la absoluta confianza de que eso de que Sus Señorías se enorgullecen, la cultura cívica del pueblo de Chile, su madurez política, impedirá precisamente que puedan manejarlo como a "borregos" o que puedan implantar una dictadura, porque, si por desgracia así se pretendiera y sucediera, la duración de ella sería corta, pues el pueblo chileno no aceptará procedimientos de esta naturaleza.

Por eso, en el libre juego de esta democracia burguesa, los que pensamos de manera distinta a los sectores de Gobierno, estamos buscando el cauce que lógicamente corresponde, para ir superando estas dificultades y, para que el pueblo vaya adquiriendo los derechos que legítimamente le pertenecen; pero estas triquiñuelas, estas artimañas de baja ley, destinadas a entorpecer el libre ejercicio de la democracia e impedir que los hombres y mujeres obtengan todos los medios y procedimientos para ejercer sus derechos, ¿a qué los van a llevar? ¿A lo que muchos de mis Honorables colegas nos critican, que se ha planteado en diversas oportunidades y que, aunque sea machadero, hay que repetirlo? ¿Qué es lo que creen Sus Señorías? ¿Que pueden someter al pueblo por que sí y que éste va a aceptar que se le quiten estos derechos, cruzándose de brazos?

No, pues, señor.

Si aquí no estamos en un país de castrados mentales, ni de ninguna otra naturaleza.

Entonces, señor Presidente, aquellos a quienes se pretende coartar sus derechos, por la vía legal, se sublevarán; y aunque haya sectores que griten y los califiquen de revolucionarios, de revoltosos o con otros adjetivos por el estilo, bueno, nosotros sabemos nuestra parte de verdad, porque hemos estado siguiendo el camino que legítimamente nos corresponde, de acuerdo con la mentalidad de estos sectores.

Pero ellos no aceptan que quiera esto.

Por lo demás, ¿de qué iría seguir siendo tan duros a los dictados de nuestros vecinos del norte, si los del norte ya no tienen ningún pulos de ninguna naturaleza en usar los peores adjetivos para calificar a aquellos que sean precisamente esos caminos al pueblo.

En efecto, señor Presidente, ¿no hemos visto recientemente este último tiempo, han alterado las relaciones diplomáticas con el país del norte, primero porque un representante del Gobierno de Estados Unidos, en ejercicio, comentarios de Bolivia, porque este país está perdido, su Gobierno no sirve para nada y que nadie debe venir a invertir capitales aquí, porque ello significa un riesgo? El representante diplomático se dieron cuarenta y cuatro horas para que abandonara el país.

Pero, ¿qué es lo que dice la prensa de Estados Unidos?

En algunas oportunidades fue hasta benevola al tratar sus opiniones en algunos aspectos. Pero ahora no.

Como en este momento, en juego su plata, ahora son calificativos que, si los hacemos nosotros, dirían que somos insolentes y groseros.

¿Qué ha dicho ahora la prensa?

Que una minoría que no es útil está gobernando el país.

¿Qué quiere decir esto? Presidente?

Los norteamericanos son muy francos, muy prácticos, muy fríos para referirse a problemas comerciales. En consecuencia, ellos quieren manifestar, por vía indirecta, que están entregando plata, están prestando dinero a Chile con el objeto de que realicen algunas transacciones económicas, funcionales e integrales, y por eso están atrayendo también el odio de la gente del norteamericano; frente a quién? Frente a una canciller chilena que ya los norteamericanos calificaron decididamente.

Pues bien, señor Presidente, ¿puede esta minoría tener poder para burlar las metas y los buenos propósitos que pueda tener la banca norteamericana y también burlar los intereses del pueblo norteamericano, para unos y otros sumisamente ir a seguir sus dictados?

Personalmente creo que no, señor Presidente.

Por esto creo que es oportuno que nuestros Honorables colegas reflexionen.

Todo tiene su límite, y, como decía anteriormente, ya los norteamericanos están hartos de el respeto a equivocados respecto de los cuales nosotros se atrevieron a emitir conceptos tan violentos, y se quieran también en forma tosca acerca de la actitud que están gobernando el país.

Por esto, señor Presidente, nosotros estamos en contra de estas medidas. Con esta posición no estamos respaldando la opinión de los círculos norteamericanos. Y, en la prensa. No, señor Presidente, porque nosotros sabemos también que, en el fondo, detrás de esta fraudad para referirse a estos problemas económicos, existe su mercenario.

En la actualidad, pueblo está ofreciendo el mutuo abonado como ayuda. Por eso usan estos conceptos.

Lo que nosotros queremos es que el pueblo comprenda y entienda cuáles son sus verdaderas obligaciones y aquí estamos defendiendo sus derechos, derecho inalienable a inscribirse, a ser ciudadanos, a emitir su voto, equivocado o como se quiera; pero, eso sí que se le respete también su opinión, porque por la mayoría y por algo se van a darles bienestar a muchas veces no se les dan.

Estas son las razones que tengo para estar de acuerdo con lo que ya había expresado anteriormente el Diputado.

El señor SCHAULSOHN (Presidente).— La Mesa permite proponer a la Sala, como lo hiciera en el día de ayer, que al término del tiempo del Orden del Día se declare cerrado el debate, en el sentido de que no hubiere tiempo para discusión...

El señor MILLAS.— Pido la palabra, señor Presidente.

El señor ERRAZURIZ (Carlos José).— Pido la palabra, señor Presidente.

El señor TUMA.— Pido la palabra, señor Presidente.

El señor SCHAULSOHN (Presidente).— Tiene la palabra el Honorable señor Millas y, a continuación, el Honorable señor Tuma.

El señor ERRAZURIZ (Carlos José).— Señor Presidente, en el curso del debate sobre este artículo se han hecho afirmaciones, a mi juicio ligeras y erróneas, que es conveniente rectificar, el prestigio mismo de estas instituciones.

A propósito de esto, se ha expresado que se han trabas para que la acción del Congreso

...ra hora durante los ocho ...meses de cada mes se ...llegado a una inscripción ...permanente, de todos los días, ...vo los festivos, durante cua... horas y con una suspen... de las inscripción que es ...lo de ciento veinte días an... a una elección y hasta ...treinta días siguientes, en ...ve de los cinco ochenta an... como era antes. A esto ...agregar nuevas faci... en las inscripciones, ...cuales es preciso tener pre... para el prestigio mis... de la Institución, ya que ...su ausencia corresponden al ...objetivo fundamental de este ...proyecto de reforma electo... Así, se ha terminado con ...las inscripciones de corto pla... haciéndolas permanentes, ...decir, se ha terminado con ...principio de la caducidad ...los registros. De acuerdo ...informaciones estadísti... proporcionadas por la Di... ción del Registro Electoral, ...ciudadano se inscribirá una ...vez en su vida, a lo más, ...los registros, por su pro... Los registros, caducarán ...mecánica legal, caducarán ...cuando se reduzca el número ...inicial de 200 ciudadanos ins... en una mesa a una ...inferior a quince.

Señor Presidente, a todas ...estas amplísimas facilidades ...de orden legal, deben agregar... otras de trascendental im... importancia y que han sido apro... badas por esta Honorable Cá... mara. Así, se ha establecido ...para las inscripciones, el ...ciudano tiene derecho a so... licitar permiso en su trabajo ...y que le sea pagado por su ...patrón el día que efectúe esta ...diligencia cívica.

Todo este conjunto de re... formentaciones de orden le... gal, que deben satisfacernos ...plenamente, son un mentís ...rotundo para quienes creen o ...afirman que no hay facilidades ...para inscribirse, porque el Ám... bito del Colegio Electoral es ...precisado y no representa a la ...mayoría ciudadana.

Quiero agregar algunos an... tecedentes estadísticos com... parados, que también sirven ...para terminar con las afirma... ciones ligeras que se formulan ...en cuanto a la proporcionali... dad de los chilenos inscritos ...en los Registros Electorales.

Señor Presidente, de acuer... do con la Dirección General ...de Estadísticas y Censo, la po... blación total del país, de ...acuerdo al último censo, al... canza a 7.627.336 habitantes; ...de esta cantidad, son mayores ...de 21 años, 3.856.289 indivi... duos, de los cuales 1.802.633 ...son varones y 2.625.666, mu... jeres. El 53 por ciento del ...total de habitantes está cons... tituido por menores de 21 ...años, y si a esto agregamos el ...porcentaje correspondiente de ...otras inhabilidades, se hace ...pagar...

El señor ROSALES.— ¿Cuáles son esas inhabilidades?

El señor ERRAZURIZ (don Carlos José).— Las que esta... blece la Constitución Política ...del Estado; aquellos que no ...tienen 21 años, ni saben leer ...ni escribir. Me referiré tam... bién a ese aspecto.

Como decía, se hace llegar ...el total de la inscripción a ...un 71 por ciento de ciudada... nos en relación con el total ...del censo, lo que evidentemen... te nos hace pensar que los ...actuales Registros Electorales ...representan, verdaderamente, a ...la opinión ciudadana.

Es preciso agregar algo más. ...Según la Dirección de Regis... tro Electoral, el total de elec... tores en la elección de parla... mentarios realizada en marzo ...de 1961, alcanzó en toda la ...República a 1.858.988. Con ...posterioridad y a la fecha, se ...han inscrito 27.314, de los cua... les 14.419 son varones y ...12.895 son mujeres, de aquí se ...deduce que el total de inscri... tos actuales en relación con la ...población electoral, es de un ...72 por ciento.

Referente a esa otra exi... gencia —a nuestro juicio muy ...importante—, de la Constitu... ción Política del Estado, por ...la cual es necesario saber leer ...y escribir para ser ciudadano ...elector, es decir, que hay exa... geración manifestada en la ...afirmación de que el número ...de analfabetos constituye gran ...proporción de la población.

Desde este punto de vista, y ...desde muchos otros, es inte... resante señalar expresamente ...que, de acuerdo con el estu... dio de la situación educativa ...en América Latina, hecho por ...la UNESCO, los porcentajes ...de analfabetismo en estas re... públicas son los siguientes: ...Argentina, 13,6 por ciento; ...Bolivia, 68,9 por ciento; Bra... sil, 50,5 por ciento; Colombia, ...44,2 por ciento; Cuba, 23,6 por ...ciento; Chile, 20 por ciento; ...Honduras, 63,6 por ciento; ...México, 54 por ciento; Pa... namá, 28 por ciento."

Señor Presidente, de estos ...datos se deduce claramente ...que en esta materia —con la ...cual también se ha hecho una ...demagogia muy especial— Chi... le está en una situación bas... tante avanzada, en relación ...con los demás países de Améri... ca Latina. Evidentemente, ...todavía hay mucho que hacer ...en este sentido, pero es bue... no dejar establecido estos an... tecedentes comparativos que ...valen en relación con países ...de nuestra misma idiosincra... sia y de nuestra misma len... gua. Después de Argentina, ...que presenta un 13,6 por cien... to de analfabetismo, Chile fi... gura con un 20 por ciento; ...Bolivia, con un 68,9 por cien... to; Brasil, con el 50,5 por cien... to, etcétera. Las demás nacio... nes presentan porcentajes ...muy superiores al nuestro, en ...cuanto al analfabetismo, como ...lo he demostrado con la esta... dística ya citada.

—HABLAN VARIOS SEÑO-RES DIPUTADOS A LA VEZ.

El señor BARRA.— Pero en Bolivia votan los analfabetos.

El señor SCHAULSOHN (Presidente).— ¿Me permite, Honorable Diputado?

Ha terminado el tiempo de su primer discurso.

Su Señoría puede continuar en el tiempo de su segundo discurso.

El señor ERRAZURIZ (don Carlos José).— Señor Presi... dente, de acuerdo con estas ...argumentaciones, creo, en ver... dad, que están de más los lla... mados revolucionarios que he... mos escuchado esta tarde, fun... dados, precisamente, en esta ...falta de facilidades para ejer... cer los derechos ciudadanos, ...por cuanto la legislación ac... tual da amplias facilidades y ...porque, en el hecho, el Colegio ...Electoral representa verdade... ramente a la mayoría del pue... blo chileno. Esa misma mayo... ría permite que grandes sec... tores de la ciudadanía, muy ...diversos y en una proporción ...muy cambiante, lleguen a esta ...Corporación, al Honorable Se... nado y a los Municipios del ...país a través de las diferentes ...luchas electorales.

El señor SCHAULSOHN (Presidente).— El Comité Li... beral ha solicitado la clausu... ra del debate.

En votación.

—PRACTICADA LA VOTA-CION EN FORMA ECONOMI-CA, DIO EL SIGUIENTE RESULTADO: POR LA AFIR-MATIVA, 36 VOTOS; POR LA NEGATIVA, 28 VOTOS.

El señor SCHAULSOHN (Presidente).— Aprobada la clausura del debate.

En votación la observación de Su Excelencia el Presiden... te de la República, que consis... te en suprimir el artículo 2.o.

—PRACTICADA LA VOTA-CION EN FORMA ECONOMI-CA, LA MESA TUVO DUDAS SOBRE EL RESULTADO.

El señor SCHAULSOHN (Presidente).— La Mesa tiene dudas sobre el resultado de la votación. Se va a repetir por el sistema de sentados y de pie.

—PRACTICADA LA VOTA-CION EN FORMA ECONOMI-CA, POR EL SISTEMA DE SENTADOS Y DE PIE, DIO EL SIGUIENTE RESULTA-DO: POR LA AFIRMATIVA, 38 VOTOS; POR LA NEGA-TIVA, 36 VOTOS.

El señor SCHAULSOHN (Presidente).— Rechazada la observación de Su Excelencia el Presidente de la República.

En votación la insistencia de la Honorable Cámara en man... tener la disposición aprobada por el Parlamento.

—Durante la votación.

El señor SUAREZ.— Que sea por unanimidad, señor Presi... dente.

El señor SCHAULSOHN (Presidente).— La verdad es que no tiene ninguna impor... tancia la votación que estamos recogiendo, Honorable Diputado.

El señor FUENTEALBA. — Tiene importancia moral, se... ñor Presidente.

—PRACTICADA LA VOTA-CION EN FORMA ECONOMI-CA, DIO EL SIGUIENTE RE-SULTADO: POR LA AFIR-MATIVA, 37 VOTOS; POR LA NEGATIVA, 33 VOTOS.

El señor SCHAULSOHN (Presidente). — La Honorable Cámara acuerda no insistir.

En discusión las observacio... nes al artículo 3.o.

Ofrezco la palabra.

El señor RUIZ ESQUIDE (don Rufo).— Pido la palabra, señor Presidente.

El señor SCHAULSHON (Presidente).— Se encuentran en discusión todas las obser... vaciones al artículo 3.o.

Tiene la palabra el Honorable señor Ruiz Esquide.

El señor RUIZ ESQUIDE (don Rufo).— Señor Presiden... te, las observaciones formula... das por Su Excelencia el Pre... sidente de la República al ar... tículo 3.o son varias. Algunas ...pretenden introducir modifica... ciones sustanciales al proyecto ...que estamos tratando y que ...fuera ya aprobado por el Con... greso Nacional.

Otras observaciones, por el contrario, solamente tratan de ...perfeccionar la redacción y el ...contenido de los diversos inci... sos de este artículo.

Debo hacer presente que en ...algunas partes estamos con... formes con el veto del Ejecu... tivo, principalmente en el nú... mero 1, del artículo 3 que sig... nifica, en definitiva, que el ...plazo para hacer propaganda ...antes de una elección de Se... nadores, Diputados o Regido... res será de 2 meses y en el ...caso de una elección de Pre... sidente de la República, de 6 ...meses.

La circunstancia de que la ...elección de Presidente de la ...República sea una verdadera ...confrontación nacional de los ...diversos sectores políticos, he... ce necesario que la ciudadanía ...conozca todos los antecedentes ...en juego. De ahí que conside... remos que es evidente la con... veniencia de aumentar este ...plazo para la propaganda en el ...caso de elección del Primer ...Magistrado de la Nación en los ...términos en que se propone en ...el veto del Ejecutivo.

Igualmente, señor Presiden... te, quiero manifestar mi con... formidad con la observación ...al número 2.o del artículo 3.o, ...sobre propaganda hecha antes ...de plazo, vale decir, de dos me... ses, para el caso de elecciones ...de Senadores, Diputados y Re... gidores, o de seis meses, para ...las elecciones presidenciales. ...Nosotros entregábamos la fa... cultad de retirar esta propa... ganda a la autoridad policial ...y el Ejecutivo, con muy buen ...criterio, la otorga a la autori... dad judicial, puesto que es a ...ella a quien le compete, en de... finitiva, velar por el estricto ...cumplimiento de las leyes den... tro del territorio de la Repú... blica.

Por otra parte, dada la ...circunstancia de que la auto... ridad policial depende del ...Poder Ejecutivo, podría enten... derse que la orden para retir... ar determinada propaganda ...es motivada por una interven... ción electoral por parte de la ...autoridad central. Por ello es ...que encontramos más acorde ...con nuestra legislación y más ...conveniente la proposición del ...Gobierno que reemplaza esta ...parte del artículo 3.o, entre... gando a la autoridad judicial ...la facultad para que, de ofi... cio o a petición de cualquiera ...persona que tenga o no inte... rés en la cuestión, ordene el ...retiro de los elementos de pro... paganda que contravengan lo ...dispuesto en el inciso anterior. ...Será competente para este ...efecto el Juez de Letras de Me... nor Cuantía o el Juez de Sub... delegación de la respectiva lo... calidad. El procedimiento se... rá verbal y de única instan... cia, y el fallo deberá expedir... se dentro del tercer día há... bil.

Consideramos de toda con... veniencia entregar el conoci... miento y decisión de estos ...asuntos al Poder Judicial por ...las razones anteriormente ex... puestas y por el celo, imparcia... lidad y competencia que le son ...reconocidos. Por otra parte, es ...útil la adopción de esta nor... ma, porque permite la crea... ción de un procedimiento es... pecializado, rápido y de única ...instancia.

Enseguida, el veto propone ...la supresión de las inhabilida... des creadas en el proyecto de ...ley aprobado por el Congreso ...para desempeñarse como ...miembros del Tribunal Califi... cador de Elecciones respecto ...de los integrantes de las Me... sas Directivas Centrales de los ...Partidos Políticos, de las per... sonas que hayan tenido esta ...calidad en cualquier momento ...durante los doce meses ante... riores a dicho sorteo, como ...también de los que estén ins... critos como candidatos en una ...elección de que deba conocer ...el Tribunal. Sobre el particu... lar, queremos manifestar nues... tra disconformidad con el ve... to del Ejecutivo. El veto tie... ne fundamentalmente conce... bido sobre la base de que sería ...inconstitucional que nosotros, ...por ley, creásemos una inha... bilidad que no estuviese esta... blecida en el texto constitu... cional. Pero, señor Presidente, ...la Comisión de Constitución, ...Legislación y Justicia y la Sa... la de esta Honorable Cámara, ...como asimismo el organismo ...especial del Senado y la Sala ...de esa Alta Corporación, en... tendieron, en su oportunidad, ...que resultaba perfectamente ...constitucional establecer por ...ley las mencionadas inhabilida... des, y, por otro lado, la cesa... ción en el cargo de miembro ...del Tribunal Calificador de ...Elecciones de aquellos que ...acepten formar parte de una ...Mesa Directiva Central de un ...Partido Político o que figuren ...como candidatos en una elec... ción de que deba conocer di... cho Tribunal.

Nosotros obramos en esta ...oportunidad, porque considera... mos que el Tribunal Califica... dor de Elecciones, como orga... nismo de carácter judicial, al ...que corresponde, por mandato ...constitucional y legal, el juz... gamiento de las causas elec... torales, debe estar, en todo ca... so, fuera de cualquiera duda ...o suspicacia cuando debe co... nocer una determinada ...controversia producida a raíz ...de una elección.

El constituyente ha dispues... to que este organismo colegia... do esté integrado, como es de ...conocimiento de todos, por ...miembros pertenecientes a los ...más altos tribunales del Po... der Judicial, como, asimismo, ...por personas que hayan tenido ...participación política, para ...cuyo caso se eligen entre quie... nes han desempeñado por más ...de un año la Presidencia o ...Vicepresidencia de la Cámara ...de Diputados o del Senado de ...la República. Evidentemente ...el sistema es en sí justo, pues... to que el juzgamiento de es... tas causas se entrega al co... nocimiento de miembros del ...Poder Judicial, por un lado, que ...constituyen mayoría en este ...Tribunal, y por otro, a per... sonas con conocimiento per... fecto de la política y de la ...circunstancia en juego en ca... da momento. Pero, en todo ca... so, es criterio de algunos ...miembros del Partido Conser... vador Unido —habló sólo en ...representación de ellos— que ...en esta materia debemos ale... jar toda posibilidad de duda, ...ya que hay que recordar el ...viejo adagio que dice que: "La ...mujer del César no sólo debe ...ser justa sino parecerlo". En ...este caso no existe temor de ...mal juzgamiento de las causas ...electorales, porque entendemos ...que aquellos que han tenido el ...privilegio y el alto honor de ...ser Presidente o Vicepresi... dente de alguna rama del Con... greso Nacional han dedicado ...una vida entera al servicio de ...la política, razón que nos ...mueve a elegirlos para tan al... tos cargos.

Por esa circunstncia, ade... más por razones de orden mo... ral principalmente y por la in... conveniencia que significa de... jar sujeto al juicio popular a ...un Tribunal tan influyente y ...tan altamente significativo en ...el juego de nuestra vida polí... tica, manifestamos nuestra ...disconformidad con el veto del ...Ejecutivo en esta materia.

Un grupo de parlamentarios ...del Partido Conservador Uni... do insistirá en el criterio pri... mitivo de esta Honorable Cor... poración, tendiente a crear la ...inhabilidad para que no pue... dan participar en el sorteo las ...personas a que he hecho re... ferencia, como, asimismo, pa... ra que se produzca una cir... cunstancia de cesación de la ...calidad de miembro del Tri... bunal Calificador, por manda... to de la ley, da aquellas per... sonas que pasen a ser miem... bros de las directivas de los ...partidos políticos o que figuren ...como candidatos. En esta for... ma, ellos no podrán entrar a ...juzgar en una elección en que ...va su suerte en juego.

En relación con los otros ...acápites del veto a este ar... tículo, que tienden a mejorar ...su redacción o el cabal enten... dimiento de la ley, en el ar... tículo 3.o, en el número tres, ...se establece que los sufragios ...del candidato fallecido antes ...del octavo día de la elección ...en la cual participó, corres... ponderán a aquel de los can... didatos de su lista que ob... tenga mayor número de vo... tos.

Evidentemente, es una co... rrección de redacción, que ...mejora el entendimiento de la ...disposición legal.

Señor Presidente, ésta es la ...materia que quería analizar. ...Igualmente, quiero expresar ...que un conjunto de parlamen... tarios de nuestro Partido me ...ha solicitado que haga ver la ...conveniencia de que se man... tenga también el criterio del ...Honorable Congreso, en lo re... ferente a la asistencia de apo... derados de los partidos políti... cos, en aquellos casos en ...que el Tribunal Calificador ...de Elecciones ordene que se ...practique el recuento de vo... tos, en una o más mesas re... ceptoras de sufragios. Podrán ...ejercer este derecho sólo los ...partidos que puedan resultar ...afectados por los resultados de ...este recuento.

Está en conocimiento de los ...Honorables colegas la difícil ...discusión que se produjo en el ...seno de ambas Cámaras, como ...también en el Tribunal Cali... ficador de Elecciones, sobre la ...naturaleza jurídica de la ac... tuación del recuento de votos ...practicado por el Tribunal.

Mientras unos sostenían que ...el hecho mismo de practicar ...el recuento de votos significa ...el juzgamiento de la causa; ...vale decir, el acto jurídico por ...el cual el Tribunal está deci... diendo la cuestión que se so... mete a su consideración; otros, ...con mejor criterio, en mi mo... desto entender, sostienen que ...esto no es otra cosa...

El señor SCHAULSOHN (Presidente).— ¿Me permite, Honorable Diputado? Ha ter... minado el tiempo de su pri... mer discurso. Puede continuar ...en el tiempo de su segundo ...discurso.

El señor RUIZ-ESQUIDE (don Rufo).— Esto no es otra ...cosa —digo— que una inspec... ción personal del Tribunal, el ...cual está tomando conocimien... to de una circunstancia de he... cho, necesaria para el pronun... ciamiento del fallo.

Por ello es que nosotros en... contramos adecuada la mane... ra como el Congreso Nacio... nal propuso la promulgación ...de esta ley, en el sentido de ...que "Siempre que el Tribunal ...Calificador, a petición de par... te o de oficio ordene el re... cuento de votos en una o más ...Mesas, cada Partido Político ...que pueda resultar afectado ...por el resultado de este re... cuento, podrá hacerse repre... sentar en el acto de apertu... ra de los respectivos sobres y ...en el de revisión de las cedu... las por un Apoderado que de... berá ser abogado habilitado ...para el ejercicio de la profe... sión ante la Corte Suprema".

Agrega que "Los Apodera... dos no tendrán derecho a voz ...en dichos actos pero podrán ...formular por escrito las ob... servaciones que estimen con... veniente hasta el subsiguien... te día hábil de terminada la ...diligencia".

Junto con otras, son estas ...formalidades de carácter pro... cesal que en virtud de este ...proyecto de ley se pretenden ...introducir en nuestra legisla... ción electoral.

Creo que con ello se está ...pretendiendo, evidentemente, ...el perfeccionamiento de nues... tro sistema electoral y, lo que ...es más importante, se está ...arejando de las dudas popula... res, de las murmuraciones y ...de los comentarios, a los cua... les deben permanecer siempre ...ajenos los Tribunales, que ...juzgan las contiendas civiles, ...criminales o electorales, en ...este caso, y que deben estar ...revestidos del respeto general ...de la ciudadanía toda.

Evidentemente, no significa ...esta circunstancia desvirtuar, ...como se pretende, la manera ...misma en que actúan o pro... ceden los Tribunales de Jus... ticia, puesto que una persona, ...a título de apoderado, con las ...condiciones y requisitos exigi... dos por la ley, está partici... pando en el recuento de vo... tos como observador en un ...acto probatorio y no está par... ticipando, a nuestro entender, ...en el momento del juzgamien... to de la causa, sino sólo en ...una circunstancia probatoria ...que servirá, en definitiva, co... mo elemento de juicio para ...resolver posteriormente la ...cuestión.

Nosotros, incluso, entende... mos que aunque no fuere así, ...la circunstancia misma de ser ...éste un Tribunal "sui géne... ris", podríamos posibilitar la ...presencia de estas personas ...para el acto mismo del re... cuento de votos.

Son estas las observaciones ...que deseaba hacer, diciendo, ...en síntesis, que estamos de ...acuerdo con el veto en el as... pecto que he dicho; pero que ...expresamos nuestra disconfor... midad en cuanto a las causa... les de cesación de inhabilidad ...para ser miembro del Tribu... nal Calificador y, asimismo, ...con el apoderado para parti... cipar en el acto de recuento ...de votos en aquellos casos de ...actas reclamadas.

El señor PONTIGO.— Pido la palabra, señor Presidente.

El señor SCHAULSOHN (Presidente).— Tiene la pala... bra Su Señoría.

El señor PONTIGO.— Se... ñor Presidente, los parlamen... tarios comunistas vamos a re... chazar el veto propuesto por ...el Ejecutivo al artículo 7.o ...que figura en el artículo 3.o ...del proyecto en debate.

Se trata de extender en ...cuatro meses más la propa... ganda electoral para el caso ...de la elección de Presidente ...de la República y se deja, co... mo fue el acuerdo de la Cá... mara y del Senado, en dos ...meses el tiempo destinado a ...la propaganda en las elecciones ...de Regidores, Diputados y ...Senadores.

Nosotros vemos en este ve... to un fin preconcebido. En ...este instante, el país está ...pensando en la próxima su... cesión presidencial y se com... prende que los Partidos que ...están actualmente en el po... der quieren conservarlo para ...defender así también sus pri... vilegios. El país sabe que los ...Partidos reaccionarios están ...formando una máquina extra... ordinariamente grande, desde ...el punto de vista económico, ...para disponer de una inmensa ...propaganda electoral du... rante la próxima elección pre... sidencial. Como las colectivi... dades populares no tienen la ...posibilidad de competir, en el ...orden económico, con los Par... tidos reaccionarios, entonces ...claro está que esto significa ...dar una especie de "handi... cap" a los Partidos de la De... recha, a la oligarquía chile... na y a los intereses del im... perialismo para avasallar, con ...su inmensa, con su gigantesca ...propaganda, a los Partidos po... pulares.

—HABLAN VARIOS SE-ÑORES DIPUTADOS A LA VEZ.

El señor PONTIGO.— Nos... otros vemos que en el espí... ritu central que ha guiado los ...vetos enviados por el Presi... dente de la República es la ...idea de impedir el desarrollo ...libre y democrático del pro... ceso electoral, pudiendo hoy lo ...que se hizo antes en el Con... greso, y haciendo mañana, ...quizás, nuevas reformas, por... que seguramente estimarán ...que fueron demasiado lejos y ...se han dado muchas facilida... des al pueblo en esta conten... dia, en la que están en ...juego los intereses chilenos y ...los de la antipatria. Por esa ...razón, creemos que la Honora... ble Cámara debe rechazar ...esta proposición y dejar en ...igualdad de condiciones la ...propaganda electoral de los ...candidatos a Regidores, Dipu... tados y Senadores y a Presi... dente de la República.

El Ejecutivo observa tam... bién la disposición del inciso ...2.o del artículo 7.o, que in... troduce en la Ley General de ...Elecciones el número 1.o del ...artículo 3.o del proyecto apro... bado por el Congreso Nacio... nal, que ordena al Cuerpo de ...Carabineros retirar la propa... ganda que hubiera contrave... nido esta prohibición a que me ...he referido, entregándole a la ...autoridad judicial la misión ...de hacerla cumplir, lo que ha... rán los carabineros por orden ...suya.

Nosotros, durante la discu... sión general del proyecto en ...esta Honorable Cámara, fui... mos contrarios a permitir la ...participación de los carabine... ros en las Juntas Inscriptoras ...Electorales. Y fuimos contra... rios, también, a esta disposi... ción del inciso 2.o del artícu... lo 7.o, porque sabemos —el ...pueblo los ha sufrido en car... ne propia— los abusos y los ...atropellos que cometen los ...miembros de ese cuerpo po... licial, especialmente en los pe... ríodos electorales: cómo per... sigue a los jóvenes propagan... distas de los partidos popula... res, del Partido Socialista, el ...Democrático Nacional, el De... mocrata Cristiano y nuestro ...partido, el Comunista; y cómo ...cubre y ampara todas las ...formas de la propaganda elec... toral, legal o ilegal, que ha... cen los partidos de Derecha.

Hemos sido víctimas de los ...atropellos de los carabineros ...y, por eso, creemos que esta ...modificación que propone el ...Ejecutivo es conveniente y ...justa. Y voy a decir lo si... guiente: este cambio del Eje... cutivo, esta disposición nueva ...que propone, no se debe al ...hecho de que piense que esto ...es lo correcto, sino porque las ...cosas han colmado todas las ...medidas y ya no es posible ...seguir defendiendo otra acti... tud. Manda esta modificación, ...que es justa, para aparecer ...con un sentido democrático, ...para engañar al país, para ...hacerse propaganda, para su ...propio negocio electoral.

Señor Presidente, los cara... bineros han venido cometien... do atropellos extraordinariau... mente graves durante los ul... timos tiempos. En mi provin... cia, por ejemplo, en el mine... ral de "El Romeral", de la ...empresa norteamericana Beth... lehem, los carabineros ... ...

... ...

—HABLAN VARIOS SEÑO-RES DIPUTADOS A LA VEZ.

El señor SCHAULSOHN (Presidente).— ¡Ruego a Sus Señorías no interrumpir!

Puede continuar el Honora... ble señor Pontigo.

El señor PONTIGO.— De... cía, señor Presidente, que en ...ese mineral, los carabineros ...han perseguido brutal y arbi... trariamente a los campesinos; ...han acusado de robo, y de... tenido...

—HABLAN VARIOS SEÑO-RES DIPUTADOS A LA VEZ.

El señor SCHAULSOHN (Presidente).— ¡Ruego a Sus Señorías no interrumpir!

Está con la palabra el Ho... norable señor Pontigo. Puede ...continuar Su Señoría.

El señor PONTIGO.— ...flagelado, vejado y enviado ...presos, uno tras uno, a más de ...veinte! Después de largos pro... cesos e incomunicaciones, la ...justicia ha establecido que ...eran inocentes de lo que se ...les acusaba.

Estas actuaciones son am... paradas por el subgerente del ...mineral, señor Juan Johnson, ...quien hace poco tiempo dis... paró con una escopeta sobre ...un joven de diecisiete años de ...edad, René Ernesto Pizarro, ...porque amaba buscando un ...burro en montañas de su pro... piedad. Nosotros fuimos a bus... carlo y lo trajimos a La Se... rena, a fin de que el Inten... dente de la provincia y el Co... misario conocieran estos he... chos y vieran al herido.

Pero las autoridades del ...Cuerpo de Carabineros no sa... ben nada de estas cosas, ni ...de los atropellos que se están ...cometiendo en todas partes.

A mi paso por Achao, en ...Chiloé, me impuse de que los ...carabineros habían vejado a ...una campesina, Celia Ríos, y ...dejado baldado a su hijo. Se ...acusa de este atropello a los ...carabineros Carlos Heuque, ...Avendaño y Barros. En Chiloé, ...un carabinero barracho mató ...a un joven. ¿Qué ocurrió? In... comunicaron a una serie de ...gente, pero a los cinco o seis ...días después, ese carabinero, ...estaba cumpliendo su servicio. ...Estos atropellos de los carabi... neros se suceden en el país ...continuamente.

Pero hay algo más. Aquí, en ...Santiago, nosotros, que anda... mos en micros, vemos diaria... mente a capitanes y tenien... tes de Carabineros viajar sen... tados en estos vehículos y no ...darles el asiento a las mujeres. ...Hechos como éstos me cons... tan, porque hace siete u ocho ...días, viajando en microbús por ...la Alameda, observé que dos ...capitanes de Carabineros su... bieron al vehículo, no pagaron ...pasaje y se sentaron. Yo iba ...atrás con dos personas. Más ...adelante, subieron tres muje... res, de las cuales una iba en ...visible estado de gravidez, pe... ro ninguno de esos oficiales se ...paró para cederle su asiento. ...Esto es así porque actúan con ...prepotencia ante el pueblo. Y ...es conveniente que la Dirección ...General de Carabineros ...tome medidas para que esta ...institución sea respetada y no ...se esté granjeando el odio de ...la población con su actitud ...prepotente contra ella.

—HABLAN VARIOS SEÑO-RES DIPUTADOS A LA VEZ.

El señor SCHAULSOHN (Presidente).— ¡Ruego a Sus Señorías guardar silencio!

El señor ERRAZURIZ (don Carlos José).— ¡Da la impre... sión que el Honorable colega ...se sale del debate...!

—HABLAN VARIOS SEÑO-RES DIPUTADOS A LA VEZ.

El señor PONTIGO.— Por ...eso, nosotros somos partida... rios de que sea la autoridad ...judicial la que, de oficio o a ...petición de cualquiera persona, ...como dice el veto...

El señor SCHAULSOHN (Presidente).— ¿Me permite, Honorable Diputado?

Ha terminado el tiempo de su primer discurso. Su Seño... ría puede continuar en el tiem... po de su segundo discurso.

—HABLAN VARIOS SEÑO-RES DIPUTADOS A LA VEZ.

El señor SCHAULSOHN (Presidente).— Puede conti... nuar el Honorable señor Pon... tigo.

El señor PONTIGO.— Señor ...Presidente, a los Honorables ...colegas de los partidos de la ...Derecha les hiere y duele mu... cho cuando denuncian estas ...cosas. Hace un momento, es... cuchamos al Honorable señor ...Errazuriz hablar larga y ex... tensamente sobre materias que ...no correspondían a la discusión ...del artículo anterior en de... bate. Podríamos haber recla... mado para que se refiriera a ...él; sin embargo, lo respetamos. ...Sus Señorías hablan lo que ...quieren; pero a nosotros se ...nos quiere prohibir hacerlo. ...Felizmente, tenemos algún de... recho en la Honorable Cá... mara. Este derecho nos lo ha da... do el pueblo y lo haremos res... petar.

—HABLAN VARIOS SEÑO-RES DIPUTADOS A LA VEZ.

El señor SCHAULSOHN (Presidente).— ¡Ruego a los ...Honorables Diputados se sir... van no interrumpir!

¡Honorable señor Errázu... riz, ruego a Su Señoría guar... dar silencio!

El señor PONTIGO.— Enseguida, se propone en este ve... to suprimir algunas disposi... ciones que fueron aprobadas ...por la Honorable Cámara y el ...Honorable Senado, con el pro... pósito de darle mayor pureza ...y carácter democrático al ...Tribunal Calificador, a fin de ...que pueda actuar en forma ...más correcta y justa en las ...causas que le toca conocer.

En verdad, no me explico ...quién aconseja al Ejecutivo ...enviar este tipo de vetos, su... primiendo ideas que, por lo ...menos, abren una posibilidad ...democrática nueva en nuestra ...legislación sobre el Tribunal ...Calificador. Parece que quie... ren hacer de la parcialidad en ...el Tribunal Calificador una ...norma legal. Felizmente, el ...Honorable Senado ha recha... zado esto. Creemos que la Ho... norable Cámara también lo ...hará así ahora.

Pero, ¿qué ocurre, señor Pre... sidente? Según las ideas fun... damentales de este veto, parece ...que han empezado a asustarse ...de lo que han hecho y a alar... marse de su obra, a espantarse ...de su propia sombra. Primero ...enviaron al Parlamento un ...proyecto de reforma electoral; ...poco a poco han ido modifi... cando, estudiándolo y cali... brando, quitándole aquello ...donde estiman que se les ha ...pasado la mano para obsta... culizar el libre desarrollo de la ...expresión popular. Comenza... ron, así, por recortarle, poco ...a poco, muchas cosas, y acon... sejaron al Ejecutivo que, a ...través del veto, lo redujera ...aún más.

Lo que se ha querido con ...todo ello es impedir que la so... beranía nacional tenga su ex... presión plena y verdadera en ...los actos electorales.

Es seguro que más adelante, ...cuando haya un movimiento ...avasallador del pueblo, éste ...irá mucho más allá de lo que ...mis Honorables de la Derecha ...creen, porque el pueblo, con su ...organización, su combatividad ...y su disciplina, romperá todas ...estas trabas y vallas legales, ...que la reacción está tratando ...de colocarle.

Señor Presidente, durante ...muchos años se ha querido ...impedir la participación del ...pueblo en los actos electorales. ...Nuestro partido fue dejado ...fuera de la ley. Pero ella no ...contaba con que las fuerzas ...gigantescas e incommensurables ...del pueblo y de las masas nos ...darían la legalidad. Por eso es ...que estamos aquí nuevamente. ...Y así como fue rota la Ley de ...Defensa Permanente de la ...Democracia con el apoyo de ...las masas, ley que nos impe... día participar en los actos ...electorales; así también se lo... grará romper con el movimien... to avasallador de ellas todas ...las trabas que, mediante este ...proyecto de ley se pretende ...imponer a nuestro pueblo.

Por eso, creemos que todo ...esto que se refiere al Tribunal ...Calificador de Elecciones debe ...ser rechazado, como ya lo fue ...por el Honorable Senado al ...tener conocimiento de este ve... to.

En cambio, nosotros apro... bamos la observación del Eje... cutivo al número 5.o del ar... tículo 3.o del proyecto, que ...consiste en reemplazar, en el ...inciso 4.o del artículo 13 de la ...Ley General de Elecciones, el ...vocablo "la" que precede a la ...frase: "lista que obtenga el ...mayor número de sufragios" ...por la palabra "su".

Creemos que esto es más ...conveniente, de manera que ...daremos nuestros votos ...aprobación de la observación ...en referencia.

El señor ERRAZURIZ (don Carlos José).— Esta aproba... ción es trascendente.

El señor MONTES.— Sí, es ...trascendente, Honorable Di... putado.

El señor PONTIGO.— Yo ro... garía al Honorable señor Erra... zuriz que tuviera la bondad ...de respetar a sus colegas de ...estos bancos. Por mi parte, ...siempre he sido respetuoso con ...Su Señoría. Y me parece que ...la suficiencia suya al creer ...que un hombre tiene el don ...de la sabiduría...

El señor ERRAZURIZ (don Carlos José).— ¿Cómo se le ...ocurre, Honorable colega!

El señor PONTIGO.— ... no ...ayuda al debate.

Nosotros somos gente muy ...modesta y muy humilde. No ...tenemos conocimientos univer... sitarios, ni somos técnicos ni ...profesionales; pero respondo... mos a un sentimiento nacional ...de renovación social. Como ...hemos sido comprendidos por ...grandes sectores de la pobla... ción, que cada día crecen y ...avanzan, por ello es que es... tamos aquí, en esta Honorable ...Cámara.

No creo que la actitud pre... potente del Honorable señor ...Errazuriz ayude al debate ni ...lo estimule, haciéndolo más ...amollo y completo.

El señor SCHAULSOHN (Presidente).— Ha terminado ...el tiempo destinado al Orden ...del Día.

6.—PERMISO CONSTITU-CIONAL PARA AUSEN-TARSE DEL PAIS POR UN PLAZO SUPERIOR A 30 DIAS.

El señor SCHAULSOHN (Presidente).— Solicito la ve... nia de la Sala para que pue... da pronunciarse sobre el ter... miso constitucional que pide ...el Honorable señor Reyes Vi... cuña para ausentarse del país ...por un plazo superior a trein... ta días.

Acordado.

Si le parece a la Honorable ...Cámara, se accederá al permi... so solicitado.

Acordado.

7.—ACTUACION DEL AL-CALDE DE LA COMUNA DE QUILPUE, PROVIN-CIA DE VALPARAISO.— PETICION DE OFICIOS.

El señor SCHAULSOHN (Presidente).— Entrando a la ...Hora de Incidentes, corres... pondo el primer turno al Comité ...Democrático Nacional.

El señor OYARZUN.— Pido la palabra, señor Presidente.

El señor SCHAULSOHN (Presidente).— Tiene la pala... bra el Honorable señor Oyar... zún.

El señor OYARZUN.

Señor Presidente:

Hay hechos y actitudes en la ...vida de algunas personas que ...es necesario enfrentarlos, dar... los a conocer, llegar a la raíz ...de lo que se pretende, sobre ...todo cuando invisten una fun... ción pública y en las que se ...encuentren en juego intereses ...generales de un pueblo.

Es por ello, que esta tarde, ...debo hacerme cargo de lo que ...está aconteciendo en la tran... quila ciudad de Quilpué, cu... yos habitantes jamás habían ...vivido tan alarmados como ...ahora.

La radio, la prensa, espe... cialmente el diario "El Mer... curio", de Valparaíso, los ha... bitantes de esta hermosa ciu... dad, a la que llaman cariño... samente la "Ciudad del Sol", ...con mucha razón han protes... tado por una desacertada me... dida de su Alcalde, don Pedro ...Sapunar, quien, por su cuenta ...y riesgo, primero, sin acuerdo ...municipal, y posteriormente, ...según sus propias declaración... nes, con los votos de dos Re... gidores, los señores Metzger y ...Rojas, procedió a impartir or... denes para que, a la medianoche, ...entre la complicidad del ...silencio, se corten los árboles ...que adornan a una de las prin... cipales calles de Quilpué, la ..."Claudio Vicuña", que para ...muchas generaciones constitu... yeron un orgullo.

El Alcalde, señor Sapunar, ...de filiación conservadora —un ...Honorable colega me anota que ...fue expulsado—, pareciera que ...confundió la reforma agraria ...con la destrucción de estos ár... boles, y continúa haciéndolo ...sin consultar a la ciudadanía, ...lo que debió hacer. O bien pu... do seguir otro camino: cortar ...sus viñas para evitar el mal ...de la embriaguez, que es un ...vicio que debe combatirse.

Este Alcalde es presidente de ...la Sociedad Constructora de ...Rentas, Préstamos y Ahorros ...de Quilpué, con domicilio en ...Claudio Vicuña 836, donde ...justamente se comenzaron a ...cortar los árboles. Me parece

autoridad municipal que lo pueda disponer. Los vehículos, a mi juicio, se compran con dineros de los contribuyentes, y su uso debe ser para atender sus necesidades.

Hay sumarios que se desconocen, algunos con fallo adverso, pero se han cancelado indemnizaciones y otros beneficios, cuando debería sancionarse a los responsables. Esto también pido que sea ampliamente investigado, sobre todo, los pagos al margen de la Ley de Municipalidades.

Señor Presidente, esta situación que yo denuncio en esta alta y significativa tribuna de la Nación, violenta disposiciones jurídicas de orden público, contenidas en el Código Penal, en cuanto se incurre de tal modo en los delitos de defraudación o malversación de caudales públicos, cometidos por una autoridad, y destinados a favorecer intereses que no puedo calificar, mientras no se investiguen los hechos. Incurren en el mismo delito quienes consienten en autorizar situaciones o gastos no permitidos por la ley, lesivos para los intereses generales de una ciudad y sus habitantes.

Se agregan así mayores antecedentes para justificar la desconfianza con que la ciudadanía ve la labor de sus autoridades, y se confirma, por otra parte, la apreciación de inmoral con que dicha ciudadanía califica, por regla general, muchos actos de los hombres que ejercen funciones públicas.

Señor Presidente, pido que se dirija, en nombre de la Honorable Cámara, en forma especial, oficio al señor Contralor General de la República, para que tenga a bien designar un funcionario de su dependencia, para que se traslade a la Municipalidad de Quillpué, investigue todo cuanto he dicho esta tarde en el seno de la Honorable Cámara, e, incluso, revise la parte contable de todo lo obrado y de la propia Municipalidad.

Que el señor Contralor General de la República invista al señor Inspector que designe de todas las atribuciones pertinentes, para que, si existe lesión de los intereses municipales, se entreguen los antecedentes a la justicia, efectuando las denuncias que correspondan, y se informe a esta Honorable Cámara.

El señor GALLEGUILLOS, don Florencio (Presidente Accidental).— No habiendo quórum en la Sala, se enviará el oficio en nombre de Su Señoría.

El señor OYARZUN. — En nombre del Comité Democrático Nacional, señor Presidente.

El señor GALLEGUILLOS, don Florencio (Presidente Accidental).— Se enviará el oficio en nombre del Comité Democrático Nacional, Honorable Diputado.

El señor OYARZUN.— Asimismo, que se dirija oficio al señor Ministro del Interior para que tome conocimiento de estos antecedentes, con el fin de que los transcriba al señor Intendente de Valparaíso.

El señor GALLEGUILLOS, don Florencio (Presidente Accidental). — Se enviará, en nombre del Comité Democrático Nacional el oficio solicitado por Su Señoría.

El señor OYARZUN. — Y también que se dirija oficio al señor Director General de Carabineros, con el objeto de agradecer las atenciones recibidas de parte de los oficiales a que me he referido.

El señor GALLEGUILLOS, don Florencio (Presidente Accidental). — Se enviará en nombre del Comité Democrático Nacional, el oficio solicitado por Su Señoría.

8.—RECTIFICACION DEL ACUERDO N.o 15.284, ADOPTADO POR EL CONSEJO DE LA CORPORACION DE LA VIVIENDA, CON FECHA 24 DE JUNIO DE 1960. — PETICION DE OFICIO.

El señor OYARZUN. — ¿Cuántos minutos quedan al Comité Democrático Nacional, señor Presidente?

El señor GALLEGUILLOS, don Florencio (Presidente Accidental).— Tres minutos, Honorable Diputado.

El señor OYARZUN.— Señor Presidente:

Por encargo del señor Vicepresidente Ejecutivo de la Corporación de la Vivienda, se me ha comunicado que el Honorable Consejo de esta institución, por acuerdo número 18.502, del 16 de enero de este año, dejó sin efecto otro acuerdo, el número 15.284, de fecha 24 de junio de 1960, en el sentido de que el terreno que se cedió gratuitamente al Fisco (Ministerio de Educación), es aquella parte del lote "F", de aproximadamente 4.000 metros cuadrados de terreno que tienen las antiguas casas patronales.

Debo decir al señor Presidente, que existe un grave error y se infiere un grave daño a modestos campesinos y a los componentes de la Cooperativa de Huertos Obreros "Tomás Hurtado", ubicada en "El Patagual", comuna de Villa Alemana, pues el lote "F" es una loma, alejada enormemente de los centros poblados de este sector, no tiene casas, como se asegura y, por lo tanto, los hijos de estas familias quedarán sin educación si se llega a consumar este acuerdo que, a mi juicio, fue tomado sin mayores informaciones.

Por el acuerdo 15.284, de 1960, el Consejo entregó al Ministerio de Educación más de 30.000 metros cuadrados de terreno, más una casa patronal, que es patrimonio de esta Cooperativa, donde funciona una escuela que fue inaugurada no hace muchos días. Mucho costó su refacción y acondicionamiento, por lo que me extraña que ahora se tomen medidas de una naturaleza que no tiene precedentes, lo que traerá el cierre de esta modesta Escuela rural, donde se pensaba, con el tiempo, instalar una Escuela-Granja.

¿Quién informó al Consejo de la CORVI errónea o maldadosamente para que se rectificara un acuerdo ya legalizado?

¿Se pidió, acaso, informe a la Delegación de Valparaíso, que conoce bien este problema, o se hizo sin mayores antecedentes, a base de influencias?

Dejo constancia que se infiere un grave daño a estas familias que viven muy lejos de la Escuela más próxima a "El Patagual", por lo que solicito al señor Presidente se sirva enviar oficio al señor Ministro de Obras Públicas para que se revoque el acuerdo del Honorable Consejo de la CORVI, número 18.502, y se evite un daño mayor a estos habitantes y a sus hijos. Igualmente, para que el señor Ministro disponga que un funcionario de la Dirección de Cooperativas y Huertos Obreros de la CORVI, se traslade a "El Patagual" y proceda a hacer una minuciosa revisión de los libros de contabilidad de esta Cooperativa, investigue su funcionamiento, negocios y central de compras, pues he recibido reclamaciones de algunos huerteros, por las que se me da a conocer que esta Cooperativa no funciona normalmente, procediendo, en algunos casos, arbitrariamente con sus asociados.

Finalmente, que se pida un amplio informe sobre lo que acabo de manifestar en esta Honorable Cámara y de las medidas que se adopten.

El señor GALLEGUILLOS, don Florencio (Presidente Accidental).— Se enviará el oficio solicitado, en nombre de Su Señoría, al señor Ministro de Obras Públicas.

9.—SUSPENSION DEL SERVICIO DE FERROCARRILES EN EL TRAMO DE CALERA A LA SERENA.— PETICION DE OFICIOS.

El señor OYARZUN.— Señor Presidente, el resto del tiempo de nuestro Comité lo ocupará el Honorable señor Aguilera.

El señor GALLEGUILLOS, don Florencio (Presidente Accidental).— Queda un minuto al Comité Democrático Nacional.

Puede usar de la palabra el Honorable señor Aguilera.

El señor AGUILERA.— Señor Presidente, me he impuesto, con gran sorpresa, en la prensa de hoy, de una información dada por los señores Ministros de Economía y Obras Públicas, de que el Supremo Gobierno tiene el propósito de suprimir el servicio de Ferrocarriles desde Calera a La Serena, porque este tramo deja fuertes pérdidas, y además como consecuencia de la construcción del tranque Paloma de desviar en 30 kilómetros la línea Ferrea, lo que importaría una fuerte inversión.

Estas declaraciones, señor Presidente, las considero de suma gravedad, porque no se puede suprimir, de la noche a la mañana, un servicio de tanta utilidad como es el de transporte ferroviario y en una zona donde beneficia a modestos habitantes del norte y, muy especialmente, de la provincia de Coquimbo, que represento.

Considero este proyecto del Supremo Gobierno, como un atentado más contra el pueblo y una Empresa del Estado, como es Ferrocarriles, que actualmente está mejorando su servicio, adquiriendo modernas locomotoras y equipos de transportes.

Frente a estas declaraciones, solicito se envíe oficio a los señores Ministros de Economía y Obras Públicas, para que informen a esta Honorable Cámara sobre la veracidad de estas noticias.

El señor GALLEGUILLOS, don Florencio (Presidente Accidental).— Se enviarán los oficios solicitados, en nombre de Su Señoría.

El señor PONTIGO.— También en mi nombre, señor Presidente.

El señor PANTOJA.— Y en el mío, señor Presidente.

El señor ZUMAETA.— Que se dirijan también en mi nombre.

El señor OYARZUN.— Y en mi nombre, señor Presidente.

El señor GALLEGUILLOS, don Florencio (Presidente Accidental).— Se enviarán los oficios en nombre de todos los señores Diputados que lo han solicitado.

10.—EL PROBLEMA EDUCACIONAL EN CHILE Y ESPECIALMENTE EN LA PROVINCIA DE COQUIMBO.— PETICION DE OFICIOS.

El señor AGUILERA.— Señor Presidente, deseo referirme, aunque sea de manera sucinta, al problema de la educación en nuestro país. Y al enfocarlo, lo hago en relación con lo que está ocurriendo, realmente en Chile, respecto de la enseñanza...

El señor GALLEGUILLOS, don Florencio (Presidente Accidental).— ¿Me permite, Honorable Diputado?

Ha terminado el tiempo del Comité Democrático Nacional.

Su Señoría puede continuar en el turno del Comité Socialista.

El señor AGUILERA.— ... sin considerar las observaciones de orden político subalterno que se han formulado, ya que esta situación no se resolverá con el cambio del señor Ministro, como se insinúa, sino que transformando totalmente las viejas y retrógradas estructuras de la enseñanza chilena. Porque la verdad es que aquel mandato constitucional que señala concretamente que "la educación pública será atención preferente del Estado", no pasa de ser más que una hermosa frase, de muy hondo contenido, pero que en ningún caso se practica, por lo menos en la forma en que lo exigen nuestras necesidades, y lo que nos pueden proporcionar nuestros recursos. Estos, en lugar de aplicarse al cumplimiento de esta obligación preferente, como es lo que corresponde, se desvían hacia objetivos totalmente diferentes. Y a raíz de haberse seguido este camino, hemos desembocado, señor Presidente, en el actual estado de cosas, sobre lo que no hacemos más que lamentarnos. Pero no se tiene el verdadero coraje para adoptar las medidas prácticas que las circunstancias aconsejan, para llegar a una transformación necesaria. Y sobre el problema de nuestra educación existen estadísticas y más estadísticas, señaladas así como sea el color del cristal con que lo miren. Y quizás si sea esto el comienzo de todos nuestros males educacionales: la diversidad de criterios, la multiplicidad de métodos que se aplican en todas las ramas de la enseñanza, es lo que nos conduce a que casi el 50 por ciento de nuestros niños, especialmente los provenientes de las clases modestas de nuestra población, fundamentalmente del sector campesino, se queden sin escuela. Al respecto, en una publicación reciente de un semanario de Santiago, se manifiesta lo que nosotros hemos expresado desde hace mucho tiempo, en el sentido que se hace necesaria una educación planificada y una elevación del presupuesto educacional a un nivel compatible con las necesidades de la enseñanza. Se dice también, en dicha publicación, que el 75 por ciento de los locales escolares se encuentran en mal estado, la mayoría insalubres, que constituyen un verdadero peligro para los educandos. Y esto es rigurosamente cierto. Como es cierto también que el profesorado, en un 50 por ciento, no tiene el título de la especialidad para la cual es destinado, situación que, en realidad, no es de responsabilidad del profesorado mismo, sino de quienes dirigen la educación en Chile, que junto con no preocuparse de la enseñanza en sí misma, no consideran con la amplitud necesaria el sacrificio y la abnegación de los maestros, que deben ejercer en todos los lugares del país, por inhóspitos que sean, a cambio de rentas verdaderamente irrisorias. Tanto es así, que el año recién pasado debieron realizar un movimiento huelguístico, que se tornó amargo y doloroso, por las vejaciones de que fueron víctimas y que, a pesar de contar con la solidaridad de la ciudadanía sana del país, aún no logran los beneficios que se habían propuesto alcanzar y que sobradamente se merecen. Confiamos los Diputados socialistas que las autoridades del Ministerio de Educación se preocupen de resolver definitivamente esta situación del profesorado, a fin de evitar peores males a la enseñanza nacional.

Señor Presidente, quiero aprovechar esta oportunidad para referirme al problema educacional de la provincia de Coquimbo, donde adquiere caracteres verdaderamente catastróficos. En efecto, la cantidad de establecimientos educacionales, primarios y secundarios, no está en proporción con la densidad de la población que, de atenernos a lo establecido en el último censo, sobrepasa en la provincia los 300 mil habitantes. Y este problema se torna mucho más grave todavía, ante la escasez de plazas para profesores, o ante el desinterés del profesorado para ejercer en una zona donde la gran mayoría de las escuelas son realmente inhóspitas. Es francamente notoria la falta de locales escolares adecuados para la enseñanza básica, como es la primaria. Igual cosa ocurre con la secundaria, quedando, en consecuencia, miles de alumnos sin matrícula en los liceos o Institutos comerciales, por cuya razón los padres, o hacen trabajar a sus hijos con una educación incompleta, o los matriculan de nuevo en la Sexta Preparatoria, con los consiguientes perjuicios que esa medida significa para el estudiantado que viene de atrás y que encuentra copadas las posibilidades de matrícula de los respectivos cursos. Y los padres generalmente proceden de la manera señalada, en la esperanza de que al año siguiente podrán obtener una vacante en los colegios secundarios, esperanza que generalmente se desvanece ante la insuficiencia de esta clase de establecimientos educacionales indispensables. Y en relación con este problema, quiero abonar mis palabras con un ejemplo concreto. El puerto de Coquimbo, de reconocida importancia y de numerosa población, no cuenta con un edificio para Liceo. Sólo tiene en vista llamar a propuestas públicas para su construcción en este mes y, de acuerdo con lo que ya es usual y tradicional en Chile, la construcción definitiva se terminará en dos o tres años más. Y mientras tanto, el problema seguirá subsistiendo con todas sus funestas consecuencias. Desconozco, señor Presidente, las verdaderas razones por las que estas cosas se llevan con tanta lentitud, que a veces se torna exasperante. Y junto con lamentar y condenar estos hechos, es preciso señalar que existen soluciones. En primer lugar, los organismos estatales correspondientes debieran acelerar al máximo la construcción del edificio para el Liceo de Coquimbo, para cuyo objeto se dispone de recursos y facultades legales a las que pueden recurrir, aplicándolas con agilidad e interés. Y en lo que se refiere a la educación primaria de dicho puerto, convendría que el Supremo Gobierno considerara los seis mil metros cuadrados de terreno que para construir un grupo escolar en el "Llano de Guayacán" ha donado el "Rotary Club". Y esto que estoy refiriendo respecto del departamento de Coquimbo, es aplicable a los de La Serena, Elqui, Ovalle, Combarbalá e Illapel, que tienen los mismos problemas, con el agravante de que por tratarse de zonas agrícolas o mineras, se encuentran distantes de las grandes ciudades y, por lo tanto, llevan una existencia mucho más desamparada respecto de los beneficios del progreso y la civilización. La verdad es que las escuelas rurales de la provincia, o las que se denominan como tales, se encuentran en pie gracias a la perseverancia y buena voluntad de los profesores y de los campesinos, que con barro y totora reparan techos y murallas y construyen nuevas salas, si de esta manera se les puede llamar, para poder dar cabida al crecido número de alumnos que cada año concurre a las escuelas, a fin de prepararse para la lucha por la vida. Pero como no todo habrá de ser lamentaciones, debo señalar aquí que existen planos y estudios para construir escuelas rurales baratas y uniformes, por un valor de no más de seis mil eccudos cada una. De aplicarse estos planes en la provincia de Coquimbo, solamente se requerirían unos 300 mil escudos para construir 50 escuelas rurales en 50 pueblos diferentes, todo lo cual vendría a determinar que se dejarían de lado los locales ruinosos, y los hijos de los campesinos tendrían acceso a la educación, que en este país es obligatoria, de acuerdo con lo que establece la Constitución Política del Estado. Sobre el particular, señor Presidente, ruego se trasmitan las siguientes observaciones a los señores Ministros del Interior y de Educación Pública:

1.o.—Que el terreno que el "Rotary Club" donó en Coquimbo para la construcción de un grupo escolar, sea utilizado cuanto antes, disponiéndose los fondos que sean necesarios para hacer efectiva dicha construcción; sea por el Estado, sea por la Sociedad Constructora de Establecimientos Educacionales;

2.o.—Que se lleve a la práctica el plan de construcción de escuelas "rurales" en toda la provincia, procediéndose mientras tanto a reparar las que actualmente existen, todas las cuales se encuentran en ruinoso estado, como pudieron constatarlo los señores Ministros durante el viaje en helicóptero que hicieron a la provincia, a raíz de la sequía que asoló a la zona hace dos años, oportunidad en la que prometieron ocuparse de este grave problema;

3.o.—Que el Ministerio de Educación presupueste la cantidad de escudos necesaria para reparar debidamente el edificio fiscal que en la ciudad de Coquimbo ocupaba Carabineros, y que con muy buen criterio fue cedido para el funcionamiento de las escuelas números 7 y 20 de dicha ciudad, especialmente los servicios higiénicos;

4.o.—Que sean llenadas a la brevedad posible las plazas de profesores que se encuentran vacantes y que se procure la creación de nuevas plazas allí donde sean necesarias, de acuerdo con las disponibilidades que para este efecto están contempladas en el Presupuesto;

Agradecería al señor Presidente se enviaran estos oficios sobre el particular.

El señor GALLEGUILLOS, don Florencio (Presidente Accidental).— Se enviarán los oficios solicitados por Su Señoría a los señores Ministros de Educación Pública y del Interior.

El señor PONTIGO.— Y en mi nombre, señor Presidente.

El señor DUEÑAS.— Que se envíen en nombre del Comité Socialista.

El señor GALLEGUILLOS, don Florencio (Presidente Accidental).— Se enviarán asimismo en nombre del Honorable señor Pontigo y del Comité Socialista.

11.—EJECUCION DE DIVERSAS OBRAS PUBLICAS EN LA PROVINCIA DE COQUIMBO.— PETICION DE OFICIOS.

El señor AGUILERA.— ¿Cuántos minutos quedan, señor Presidente?

El señor GALLEGUILLOS, don Florencio (Presidente Accidental).— Nueve minutos, Honorable Diputado.

El señor AGUILERA.— Deseo referirme también, señor Presidente, al estado de las obras públicas en la provincia, especialmente a los caminos y puentes, cuya importancia para su progreso resulta indudable, considerando las características de sus riquezas básicas, como son la agricultura y la minería, cuyos productos deben ser transportados a los centros de consumo y de elaboración o embarque, respectivamente. En primer lugar, voy a insistir en lo que manifesté en la sesión del 20 de diciembre del año recién pasado, y que estoy repitiendo por tercera vez en este recinto, respecto de la necesidad de que se construya cuanto antes el camino "Internacional de Coquimbo a la ciudad de San Juan, en la República Argentina". Sobre este problema, cada vez que un Ministro de Estado viaja a Coquimbo o La Serena, promete preocuparse de él de manera preferente, dada la importancia que tiene para la provincia, ya que esta vía de comunicación internacional vendría a sacarla de la postración económica en que se encuentra. Así es como han formulado declaraciones a los diarios y radioemisoras de la región, que lamentablemente no pasan más allá de ser simples palabras, ya que una vez de regreso se les olvida preocuparse de este problema, que, en mi concepto, es de vital importancia para el resurgimiento de la extensa zona del Norte Chico. Por su parte, el señor Ministro de Obras Públicas, a cuya Secretaría de Estado corresponde adoptar las medidas del caso, ha dispuesto la cantidad de 150 mil escudos para el ensanchamiento del camino de La Serena a Vicuña, como un primer paso para la realización de esta obra, y ha manifestado también que el Gobierno está empeñado en contratar un crédito con el Banco Internacional de Desarrollo, con el objeto de realizar este trabajo en un lapso de cuatro años, de acuerdo con las especificaciones técnicas de la Dirección de Vialidad. Al respecto, manifestó el señor Ministro al diario "El Día", de La Serena: "Creo que de los tres caminos internacionales que están proyectados, el que más se justifica es el de San Juan a Coquimbo, según mi parecer", agregando: "estos caminos internacionales, como ustedes saben, se financiarán con préstamos que entregará el Banco Mundial. Para ello, es necesario presentar un informe sobre su justificación, las necesidades que satisface, las posibilidades que tiene la vía para el desarrollo de las zonas que servirá y, en general, todos los aspectos económicos. Sobre esta base el organismo internacional decidirá los préstamos para su construcción". Expresó, enseguida, el señor Ministro que "estos estudios quedarán terminados en el curso de este mes y creo que entre los tres caminos proyectados, el de San Juan tiene la primera prioridad". Y estas declaraciones, señor Presidente, las formuló el señor Ministro de Obras Públicas en el mes de marzo recién pasado. Todavía más, el tema del camino internacional en referencia fue tratado entre los Presidentes de ambas Repúblicas, en la reunión que sostuvieron el Presidente Frondizi y el Excelentísimo señor Alessandri en Viña del Mar, ocasión en la que hubo acuerdo para llevar a la práctica la realización de esta obra a la mayor brevedad, en atención a los inmensos y recíprocos beneficios que ella representaría para ambos países. Señor Presidente, estimo de la mayor importancia detenerse a considerar lo beneficioso que resultará para la provincia la construcción de este camino internacional. Se fomentará en gran escala la industria pesquera; el turismo adquirirá proporciones insospechadas; el intercambio de productos de las zonas adyacentes de los dos países se podrá practicar intensamente y sin mayor dificultad; los puertos de embarque chilenos multiplicarán su actividad, con los consiguientes beneficios aduaneros; y así, muchos otros beneficios que sería largo enumerar. Yo quisiera, señor Presidente, que de nuevo el señor Ministro de Obras Públicas informara a esta Honorable Corporación de los planes que existen sobre el particular, y que el señor Ministro de Relaciones Exteriores dé a conocer si se ha suscrito algún convenio sobre la construcción de este camino, con la República Argentina, petición que solicito se les transmita a los señores Ministros, basándome en el hecho de que ambos han formulado declaraciones públicas sobre la materia.

El señor GALLEGUILLOS, don Florencio (Presidente Accidental).— Se dirigirán, en nombre de Su Señoría, los oficios que ha solicitado, a los señores Ministros de Relaciones Exteriores y de Obras Públicas.

El señor PONTIGO.— Y en mi nombre, señor Presidente.

El señor GALLEGUILLOS, don Florencio, (Presidente Accidental).— Se enviarán los oficios que ha solicitado, a los señores Ministros de Relaciones Exteriores y de Obras Públicas.

El señor PONTIGO.— Y en mi nombre, señor Presidente.

El señor GALLEGUILLOS, don Florencio, (Presidente Accidental).— Se enviarán los oficios solicitados también en el nombre de Su Señoría.

El señor AGUILERA.— Señor Presidente, debo referirme también a otro problema importante que sobre Vialidad está afectando a la provincia. Se trata de un tramo de la Carretera Panamericana, el que une las ciudades de Coquimbo y La Serena, vía de intenso tráfico y de alta velocidad, que necesita una reparación completa y un ensanchamiento total, incluyendo sus puentes y bermas. Solicito, señor Presidente, se agreguen estas observaciones al oficio que se dirigirá al señor Ministro de Obras Públicas.

El señor GALLEGUILLOS, don Florencio (Presidente Accidental).— Se agregarán estas observaciones al oficio solicitado por Su Señoría.

El señor PONTIGO.— Y en mi nombre, señor Presidente.

El señor GALLEGUILLOS, don Florencio (Presidente Accidental).— Se enviará el oficio solicitado también en nombre de Su Señoría.

El señor AGUILERA. — También, dentro de las obras públicas de la provincia, que necesitan una rápida preocupación e intervención del Supremo Gobierno, está la construcción del edificio para los servicios de Correos y Telégrafos de la ciudad de Coquimbo, para lo cual se expropiaron los terrenos hace más de 10 años. Para este objeto se contempla en el Presupuesto de este año la suma de 50 mil escudos y, según he sido informado, en el próximo se consultará una suma igual. De descar seria entonces, que el servicio correspondiente comenzara a preocuparse debidamente de esta obra, iniciando siquiera la construcción de la obra gruesa, con el objeto de que los fondos que se encuentran destinados para ese fin, no sean invertidos en otros trabajos. Sobre el particular, hace días me permití solicitar del señor Presidente se sirva recabar del señor Ministro del Interior, tuviera a bien informar a la Honorable Cámara, y en forma detallada, de los propósitos de la Dirección de Correos y Telégrafos, organismo dependiente de ese Ministerio, en relación con este problema. Como no se ha recibido respuesta, agradeceré se envíe nuevamente oficio, con mis observaciones, al señor Ministro del Interior. Y a propósito de este hecho, señor Presidente, bien valdría la pena dejar establecida nuestra opinión, en el sentido de que cuando se efectúe una expropiación con un objetivo determinado, se cuente también con los fondos para la realización de la obra fiscal o empresa que se piense llevar a cabo y no se deja de aprovechar, por años, terrenos expropiados a veces en pleno centro de las ciudades, como es el caso que comento.

Aprovechando esta oportunidad, debo señalar que en Coquimbo se está terminando de construir un edificio para Carabineros, de corte moderno, como corresponde a la importancia de este servicio, y al lado existe otro edificio fiscal para la Cárcel Pública y el Juzgado de Letras, en estado verdaderamente ruinoso. Sobre el particular debo expresar que la Dirección de Arquitectura realizó los estudios para esta construcción y señaló un presupuesto de gastos de 170 mil escudos para ese objeto, no obstante lo cual tendrá que esperarse no se sabe cuánto tiempo más para que se inicien estas obras, o sea, hasta que el Ministerio de Justicia contemple la cantidad mencionada, situación que ojalá fuera abordada cuanto antes por este Ministerio, con lo que se evitaría el feo contraste entre ambos edificios. Y como se trata, señor Presidente, de trabajos de real envergadura para esta importante ciudad de la provincia que represento, es que me preocupa la suerte que estan corriendo, lo que, por otra parte, no es sino el reflejo de las inquietudes y anhelos de todos los habitantes del Puerto, que piensan que, con un poco de buena voluntad de las autoridades, podrían tener concentrados los servicios judiciales, carcelarios, policiales, de Investigaciones, etcétera. Es por esta causa que me permito molestar de nuevo al señor Presidente, a fin de que se sirva dirigir oficio al señor Ministro de Justicia, informándolo de esta situación y solicitándole que concurra a la ciudad de Coquimbo a fin de que se imponga en el terreno mismo de este problema.

El señor GALLEGUILLOS, don Florencio (Presidente Accidental).— En nombre de Su Señoría se enviará al señor Ministro de Justicia el oficio que ha solicitado.

El señor PONTIGO.— Y en mi nombre, también, señor Presidente.

El señor GALLEGUILLOS, don Florencio (Presidente Accidental).— Y también en nombre del Honorable señor Pontigo.

El señor AGUILERA.— Señor Presidente, otro de los problemas importantes que afecta a la provincia de Coquimbo, desde hace mucho tiempo, es el que se refiere a la falta de hospitales, postas de primeros auxilios y casas de socorro. La verdad es que el Servicio Nacional de Salud no puede abocarse de lleno a materializar los planes que, según he sido informado, tendría programados, debido a que en la provincia faltan 22 médicos funcionarios, aparte de las deficiencias hospitalarias y de elementos medicinales. En la ciudad de Coquimbo, por ejemplo, esta situación adquiere caracteres verdaderamente dramáticos, ya que se puede decir que no existe hospital, sino que una simple posta de primeros auxilios, debiendo la mayoría de los enfermos trasladarse a La Serena con el objeto de obtener la atención que necesitan, lo que a la vez origina otra dificultad, dada la afluencia de enfermos que concurren a ese hospital, que también carece de la dotación completa de médicos y de otros elementos indispensables. Y el problema hospitalario no sólo afecta a Coquimbo, sino que a todas las ciudades de la provincia. En mis archivos tengo comunicaciones de los diversos organismos representativos de Ovalle, Illapel, Vicuña, etcétera, en las que se señala la gravedad de esta situación, sobre lo cual, señor Presidente, habría mucho que decir y detallar, de tal manera que en una próxima oportunidad me ocuparé ampliamente de ella.

De todas maneras, ruego al señor Presidente se sirva disponer se envíe oficio al señor Ministro de Salud Pública, sobre los siguientes puntos concretos:

1.o.— Que se disponga el nombramiento, a la brevedad posible, de los médicos residentes para el Hospital "San Pablo", de Coquimbo, y que sea resuelto el problema de la vacancia de los 22 médicos que faltan en la provincia;

2.o.— Que el señor Ministro se sirva informar a esta Honorable Corporación respecto a la fecha en que se llamará a propuestas públicas para la ampliación y reparación del Hospital de Ovalle, como igualmente acerca de la fecha definitiva en que se iniciarán los trabajos de construcción del Hospital de Andacollo;

3.o.— Que el señor Ministro disponga lo necesario a fin de que puedan ser instaladas las postas públicas y de primeros auxilios en el sector rural de la provincia, de acuerdo con los planes del Servicio Nacional de Salud de la 2a. Zona, que no los ha podido materializar debido a la carencia de personal auxiliar y de medicamentos.

El señor GALLEGUILLOS (Presidente Accidental).— Se dirigirá, en nombre de Su Señoría, el oficio que ha solicitado al señor Ministro de Economía, Fomento y Reconstrucción.

14.—ACTUALIDAD POLITICA.— REPERCUSIONES DEL XII CONGRESO NACIONAL DEL PARTIDO COMUNISTA DE CHILE.— ALCANCE A OBSERVACIONES HECHAS POR EL SEÑOR MONTES EN LA SESION ORDINARIA DE AYER.

El señor LEIGH.— Pido la palabra, señor Presidente.

El señor GALLEGUILLOS, don Florencio (Presidente Accidental).— Tiene la palabra Su Señoría.

El señor LEIGH.— Señor Presidente, me voy a referir a las expresiones vertidas por el Honorable señor Montes en la Hora de Incidentes de la sesión ordinaria celebrada hoy por la Honorable Cámara.

Nuestro Honorable colega señor Montes, haciendo un comentario sobre las objeciones que han merecido en el país las conclusiones del Cincuagésimo Segundo Congreso del Partido, mencionó el hecho de que en mi calidad de presidente de mi colectividad política y al Senador por la 2a. Circunscripción, Honorable señor Duran, e hice especial hincapié en que se hacía ver que esta preocupación por dichas conclusiones venía de "parte de personeros y de factores pro yanqui y de la reacción más rancia del país".

Yo rechazo esta tendenciosa aseveración del Honorable señor Montes, a pesar de que ya estamos acostumbrados a que el Partido Comunista pretenda ligar a la nación norteamericana, a su Gobierno, a las compañías de esta nacionalidad que tienen inversiones en Chile, con todo cuanto huela a anticomunista en este país.

Quiero decir, en nombre de mi Partido, que nuestra actitud frente al comunismo, sus tácticas, a su lenguaje, a sus procedimientos políticos, no son sino la natural reacción de hombres que quieren mantener, conservar y preservar la libertad en este rincón de América. No cabe duda de que, si nosotros no dejáramos llevar por la terminología y este afán de identificar a todo aquel que osa discutir el lenguaje y la actitud del Partido Comunista con intereses norteamericanos o con otros intereses particulares, tendríamos que convenir en que mucho más vulnerable en este respecto, la actitud de esa tienda política en relación con la Unión Soviética.

En Chile no existe un diario que abogue por los intereses norteamericanos, de que las noticias provengan de ese país y haga suyas las iniciativas del Gobierno y del Congreso de los Estados Unidos en parecida medida en que quiera a como lo hace el diario "El Siglo" con respecto a la Unión Soviética y a las iniciativas del Partido Comunista de Rusia. Nosotros no tenemos ningún género de duda de que estamos frente a un periódico que no sólo se identifica con lo nacional, sino que, por el contrario, defiende y propugna a ultranza y destacar y hacer relevar ante todos los sucesos en que se refiere la participación la Unión Soviética, o que a ella le interesan. No hay en Chile ningún diario que se atreva siquiera a "El Siglo". Sin embargo, nosotros nunca hemos hincapié, ni cuestionado en cuanto a la naturaleza soviética" de este órgano de prensa. Adoptamos frente a él, como frente a cualquier otro periódico, de similar ideología, una actitud independiente.

Pero no nos dejamos aplastar por estos métodos por el lenguaje y las actitudes del comunismo. Sabemos que el Partido Comunista no ha ganado, en ningún país en que ha alcanzado la hegemonía de la colectividad política. Sé que tala como partido influye y aplasta por siempre a todas aquellas colectividades que no comparten sus puntos de vista.

Nos hablan de ser los campeones de la lucha en contra de la oligarquía; sin embargo, hay una oligarquía que ellos defienden y que constituyen donde llegan: la oligarquía burocrática, del Partido al cual no hay forma de hacerle una mínima observación. Y ya saben, los que han sufrido en carne propia qué significa para la libertad que el Partido Comunista alcance el poder. Por ejemplo, cuando se adoptó una actitud de oposición al Partido Comunista Húngaro y se pretendió derribarlo del poder, el Ejército Rojo de la Unión Soviética cruzó las fronteras de la nación y a sangre y fuego arrasó con la oposición al Partido.

Eso es lo que no queremos que suceda en nuestra Patria. ¿Y estas son especulaciones son cuentos de gente alarmada? ¡No, señor Presidente! Esto lo confirman hechos que han acaecido en esta época y estos años en estos días. Mi subconsciente de nuestro honorable colega señor Montes ha quedado perfectamente descubierto, por si alguien tenía dudas, al decir que "constituir —entre comillas— una real democracia, es deber ejercerlo directamente el pueblo".

¿Qué alcance tiene la expresión "el poder debe ejercerse directamente el pueblo"? Es la implantación de la democracia directa; de esta democracia con apellido a que nos han acostumbrado los llamados modernos; de esta democracia popular de Europa; de esta democracia directa como la de Cuba, en que el pueblo ha logrado el poder pero no la posesión de su voluntad. Son cuantos ágiles y eficaces instrumentos introducidos por el Partido Comunista en las naciones, al principio sanas y libres, como lo fue la revolución cubana, que aspiró a derrocar la tiranía, los que se emplean y dominan la revolución, la administran, la manejan y se apropian de ella. Así, los bolcheviques, siendo minoría, destruyeron la nacente democracia que surgió en Rusia y se apropiaron de ella para mirar a la nación y ejercer una cortapisas su control y de ser integral, drástica y radicalmente.

La señora CAMPUSANO.— ¿Prefiere la democracia de Gonzáles Videla, Honorable Diputado? ¿Su Señoría prefiere que la de Gonzáles Videla? ¿Cuál es mejor?

El señor LEIGH.— Honorable colega, prefiero esta democracia, que permite reformarla, que permite volver atrás de una decisión, que permite corregir causas que en un instante de la historia pudo derivar en una democracia que permite que se pueda criticar y oponerse a medidas que un dirigente, un hombre, puesto por la voluntad de su pueblo en un momento determinado y por un período preestablecido, adopta en virtud de los atributos que le mando. En fin, prefiero esta democracia que permite que el dirigente deje el poder para que vuelva a asumirlo el que tenga en ese instante el respaldo y la confianza del pueblo. Por esto es que no estamos dispuestos a que se nos siga mistificando con aquello del antiguo

Mi denuncia, señor Presidente, es en el sentido de que, cuando se trata de un ciudadano que pertenece a la provincia de Mendoza, se le obligue a trasladarse a la Capital Federal para ser interrogado por un Juez de Instrucción, cuando en la provincia de Mendoza existen Jueces de Instrucción competentes para hacer el interrogatorio de ese ciudadano.

Hasta el momento, los empleados de Correos y Telégrafos, en la provincia de Mendoza, han sido objeto de un trato vejatorio, por parte de los Jueces de Instrucción de la Capital Federal, que han tomado declaraciones a los empleados de Correos y Telégrafos de Mendoza, por cuestiones que no son de su competencia, sino que son de la competencia de los Jueces de Instrucción de la provincia de Mendoza.

Por lo tanto, pido que se haga una investigación de los hechos que he denunciado, y que se tome nota de que, en la provincia de Mendoza, existen Jueces de Instrucción competentes para tomar declaraciones a los empleados de Correos y Telégrafos de Mendoza, y que no es necesario que se los obligue a trasladarse a la Capital Federal para que declaren ante los Jueces de Instrucción de la Capital Federal.

Pido que se haga una investigación de los hechos que he denunciado, y que se tome nota de que, en la provincia de Mendoza, existen Jueces de Instrucción competentes para tomar declaraciones a los empleados de Correos y Telégrafos de Mendoza, y que no es necesario que se los obligue a trasladarse a la Capital Federal para que declaren ante los Jueces de Instrucción de la Capital Federal.

El señor STARK — Apoyado.

El señor GALLEGUILLOS — Pido la palabra.

El señor HURTADO (don Pablo) — Pido la palabra.

El señor GALLEGUILLOS (don Pablo) — Tiene la palabra el señor Presidente.

El señor HURTADO (don Pablo) — Tiene la palabra el señor Presidente.

El señor GALLEGUILLOS (don Pablo) — Pido la palabra

Murió el "Tony Platanito", famoso en toda Sudamérica

El martes 29 de marzo falleció trágicamente, a consecuencias del volcamiento del camión que trasladaba las carpas del Circo Boston en su jira por el sur del país, Francisco Segundo Gajardo Gajardo, conocido internacionalmente como el "Tony Platanito".

El deceso del artista, que tenía 31 años de edad, y había recorrido todo Chile, Perú, Bolivia, Ecuador, Argentina y Uruguay, enluta al gremio circense que lo contaba entre los más brillantes exponentes del arte de hacer reir con la cara enharinada y los enormes zapatos.

El desaparecimiento de "Platanito" deja en una triste situación a sus familiares, ya que en Chile no existe ningún tipo de previsión para los cómicos de carpa, depositarios de una rica tradición artística auténticamente nacional y popular.

La desmedrada situación en que queda su esposa, doña Olga viuda de Gajardo, ha puesto una vez más de manifiesto la urgente necesidad de que los artistas circenses cuenten con los beneficios que el devenir social ha puesto a disposición de todo tipo de trabajadores. Y la Sociedad Mutualista de Empresarios Circenses de Chile, con personalidad jurídica número 6421, y con domicilio en Sotomayor 749, Santiago, haciéndose eco del sentir de todos los que fueron compañeros y amigos de Francisco Segundo Gajardo, intercederá ante el Ejecutivo, el Senado y la Cámara de Diputados, para que en las próximas sesiones se trate el impostergable problema gremial que los aqueja y sean una pronta realidad sus anhelos previsionales, ya que casos como el de "Platanito" se repiten continuamente.

PEDRO ORTHOUS

Gerente Allied Artists distribuidora de El Cid

El señor León Nebenzahl, nuevo Gerente de Allied Artists, llegó a Chile para ocupar tan importante cargo.

Reemplazará al señor Roger H. Sultan, quien permaneció entre nosotros durante 5 años. El señor Nebenzahl llega desde el Brasil en el momento del lanzamiento de la publicidad de la superproducción de Samuel Bronston "EL CID", que protagonizan Charlton Heston, Sofía Loren, Geneviene Page, Raff Vallone y otros. "EL CID", aplaudida en el mundo entero, elogiada por la prensa santiaguina en una privada del martes recién pasado, será estrenada en una fecha próxima en los cines de la capital.

SHOW DE NOTICIAS

■ Pedro Orthous fue distinguido como el mejor Director Teatral de 1961 por su puesta en escena de "El rinoceronte", de Ionesco. Anteanoche recibió su premio en el Caupolican. Orthous ha sido también el director responsable de la puesta en escena de "Bertoldo en la corte", el cuento escénico de Máximo Dursi que hoy y todos los días va en vermouth, a las 19 horas, en el Antonio Varas. La música y canciones que se interpretan en esta obra pertenecen al compositor chileno Héctor Carvajal.

■ CON OCASION de la llegada de la Compañía del Old Vic a nuestra capital, se han programado diversos actos culturales. Entre ellos se consultan los ciclos de charlas que se realizarán en el Instituto Chileno-Británico de Cultura con la participación de Luis Alberto Heiremans (autor de "El abanderado"), Eugenio Guzmán (Director del ITUCH), y Jorge Eliott (Director del ICTUS). Aparte de estas charlas, los integrantes de la Compañía que nos visitará, serán recibidos por los teatros universitarios, con quienes habrá provechosos encuentros de Compañía a Compañía, intercambiando experiencias y opiniones sobre el arte del comediante. "The Old Vic Company" es encabezada por la actriz Vivian Leigh, quien visita nuestro país por primera vez.

■ ANOCHE se realizó el estreno de la revista "España en colores", presentada por la Compañía española "Romería" en el teatro Cariola. Este es el segundo espectáculo ofrecido por el grupo hispano en su visita a nuestro país.

■ El martes 10, a las 12.35, en vuelo LAN desde Buenos Aires llegarán a Santiago Jean Paul Belmondo y el Director de la Cinematografía francesa Phillipe de Broca. Estas personalidades del cine gala estuvieron recientemente en el Festival de Cine Internacional de Mar del Plata, en donde Belmondo se transformó en el personaje preferido del público y de los comentaristas especializados, por su simpatía y franqueza.

■ LA ESCUELA Nocturna de Teatro (U. de Chile), ha abierto las inscripciones al primer año de Actuación. Diariamente, de lunes a viernes, y de 20 a 21.30 horas, se atienden las inscripciones que sólo podrán efectuarse hasta el 19 del presente mes. Las clases de los segundos y terceros años se iniciaron el miércoles 4 de abril.

VIVIAN LEIGH

Cuento reidero en el Antonio Varas. Sólo para adultos

Este es Francatrippa: sí, un glotón de marca mayor. Corresponde la foto a la graciosísima caracterización de Fernando Bordeu, actor del Instituto del Teatro de la Universidad de Chile. Francatrippa es uno de los protagonistas del cuento escénico BERTOLDO EN LA CORTE, que por sus excesos y picardías se hace recomendable sólo para un público adulto. No se pierda este espectáculo, que resume teatro, música, canciones, danzas, pantomima, colorido, buen humor. Hoy y todos los días, a las 19 horas, en el Antonio Varas.

Nunca será suficiente lo que hagamos en favor del niño con afán de estudiar. Démos... demos sin medida nuestro aporte al HOGAR DE CRISTO.

SINTONICE
RADIO PORTALES
DE 12.30 A 13 HORAS
"EL GRAN ALMUERZO H. H."
HOY SE SERVIRA EN CASA DE LA SEÑORA AURORA MARIN DE A.
Unión Americana 267 - Santiago

teatro de ensayo - U.C.
3er año de
la pérgola de las flores
HOY, VERMUT Y NOCHE
TEATRO CAMILO HENRIQUEZ. FONO 68959.

METRO · CALIFORNIA
BANDERA 141 · TELF. 83361 · YRARRAZAVAL 1564 · TEL. 50...
3.— 6.45 y 10.— P. M. · 3.45, 7.10 y 10.15 P. M.
¡Atrevida revelación de las obsesiones ocultas dentro de todos!
HOY
Para mayores de 21 años
9 NOMINACIONES PARA "OSCARES" DE LA ACADEMIA DE HOLLYWOOD
20th Century Fox presenta
PAUL NEWMAN
en la obra de ROBERT ROSSEN
EL AUDAZ
(The Hustler)
PIPER LAURIE · GEORGE C. SCOTT · JACKIE GLEASON
CinemaScope
Paul Newman "EL MEJOR ACTOR DEL AÑO" EN MAR DEL PLATA, POR SU ACTUACION EN ESTA PELICULA

MUEBLES
LIQUIDAMOS
GRANDES REBAJAS.
20 MESES PLAZO.
Muebles Normando Manio. Pino. Livings. Comedores. Muebles sueltos
MUEBLERIA SUDAMERICA
CATEDRAL 1053 STGO

CUADROS AL OLEO
de pintores chilenos y muchos europeos
VENDO
Colección ... de marcos
MERCED 752
LOCAL ...
Galería ...

SERVICIO NACIONAL DE SALUD
CENTRAL DE ABASTECIMIENTO
PROPUESTA PUBLICA
Nº 1.125 - EN PLAZA
PARA EL DIA 18 DE ABRIL DE 1962
7.500 kilos manteca de cerdo, en latas de 17 kilos neto c/u, con envase, puesto domicilio.
20.000 kilos harina flor, en quintales español de 46 kilos neto c/u, con envase, puesto a domicilio.
100 kilos té de Ceylán a granel, primera calidad.
Bases y antecedentes solicitarlos en Av. Matta No 644 —Entreprso—, Sección Adquisiciones, de 13 a 18 horas, de lunes a viernes.
EL JEFE

HORA de volver a clases
y de que sus hijos vean GRATIS el Mundial en su propio Televisor!
PIE Eº 3
SALDO 10 MESES
al comprar su reloj o joya pida el cupon Numerado y que participe en los sorteos de Televisores para el Mundial
JOYAS Consulte el credito que mejor convenga a su presupuesto
RELOJERIA
Gabor
ESTADO 48 · ESTADO 91

75 MARAVILLOSOS JUGUETES
SORTEARA
ROMERIA
entre los
NIÑOS DE SANTIAGO
en la
FUNCION MATINEE
del domingo, a las 15.15 horas en el
Teatro Cariola
(ex Satch)
San Diego 244 - Teléfono 89350
PRECIOS REDUCIDOS PARA NIÑOS
PLATEA, Eº 1,00; ALTA, Eº 0,50
Y ... TODOS LOS DIAS
a las 7 y a las 10,30
el NUEVO espectáculo de
ROMERIA
"España en Colores"

Laurel de Oro 1961
PARA LA MEJOR PELICULA EXTRANJERA
filmunion
LA BALADA DEL SOLDADO
EL GRAN FILM SOVIETICO.
Distinciones recibidas;
1er. PREMIO A LA MEJOR PELICULA EXTRANJERA FESTIVAL S.FCO. CALIFORNIA 1961.
PREMIO ESPECIAL DE LA MEJOR PARTICIPACION.
PREMIO ESPECIAL A LA MEJOR PELICULA EXTRANJERA FESTIVAL DE CANNES 1960.
PREMIO ESPECIAL DE LA ACCION CATOLICA EUROPEA, PARIS 1960.
PREMIO ESPECIAL DE LA HUMANIDAD, PARIS 1960.
Vuelve
CON UN GALARDON MAS, EL LAUREL DE ORO DE CHILE, A CONQUISTAR EL APLAUSO DEL PUBLICO.
Lunes San Martín
DESDE LAS 13 HRS. MAYORES Y MENORES
COPIA NUEVA

GUIA DEL ESPECTADOR

TEATROS

ANTONIO VARAS, Morandé 25 (61200).— Instituto del Teatro. A las 19: "Bertoldo en la corte".
CAMILO HENRIQUEZ, Amunátegui 21 (80930).— Teatro de Ensayo. A las 19: "La pérgola de las flores".
CAUPOLICAN, San Diego 840 (82437).— A las 21.40: Catch as Catch Can Internacional.
MONEDA, Estado 82 (31477) — Teatro de Comediantes América Vargas y Pury Durante. A las 19.10 y 22.10: "Monsieur Palate", de Marcel Achard.
MOZART, Apoquindo 3284, lado cine El Golf (489521).— Compañía de Silvia Piñeiro. A las 19 y 22: "A media luz los tres", de Miguel Miura.
PETIT REX, Huérfanos 735 — (31144) — Compañía de los Cuatro. A las 19 y 22: "Ejercicio para cinco dedos", de Peter Shaffer.

REVISTAS

CARLOS CARIOLA, San Diego 242 (89350).— Compañía Española "Romería". A las 19 y 22.30: "España en colores".
COUSIÑO, San Ignacio 1249 (50657).— Compañía de Revistas Humoresque. V. y N. "No están todos los que son". Trío Allegro (arménicas). Ricardo Riese. Conjunto de Danzas y Bailes de España. Sussy Navarro. Orquesta Caravana.
OPERA, Huérfanos 837 (36176).— Compañía de Revistas Bim Bam Bum. V. y N.: "Adán, Eva... y el otro". Monique Garbó. Oberón. Camila. Thino's Ballet.
PRINCESA, Recoleta 348 (372606) — Compañía de Revistas Picaresque. V. y N.: "El la Moneda hablara". Striptease: Inca Saba, Miss Perú Velletter; Raquel Serazzi, Gisella. Los Chainas. Hermanos Rios (humoristas).

CINES
HORARIO FIJO

ALCAZAR, Brasil 373 (80122).— V. y N.: Burlemos la ley.
ASTOR, Estado 257 (392112).— MVN.: Los cañones de Navarone. Noticiario.
BANDERA, Bandera 76 (89111) — MSVN.: Tocan a la puerta.
CALIFORNIA, Irarrázaval 1564 (49804).— MVN.: El audaz. Noticiario.
CENTRAL, Huérfanos 930. (35555) — Cerrado por transformación.
DANTE, J. Washington 26 (494350). MVN.: Sin aliento. Noticiario.
DUCAL, Agustinas 777 (35373) — MSVN.: Blitzkrieg. Noticiario.
EGAÑA, Los Guindos 3368 — (411836).— V. y N.: Cuatro agentes del desorden.
EL GOLF, Apoquindo 614 (480046). — MVN.: Blitzkrieg. Noticiario.
GRAN PALACE, Huérfanos 1176 (66082).— MVN.: No se entierra los domingos. Noticiario.
HUERFANOS, Huérfanos 930 — (35555).— MSVN.: El campeón del escándalo.
IMPERIO, Estado 235 (397960) — MSVN.: El ladrón apasionado.
KING, Huérfanos 840 (32838) — MSVN.: ¡Ay... los dentistas!
LAS CONDES, Noruega 6316 — (484062).— V. y N.: Sin aliento. Noticiario.
LAS LILAS, J. de Dios Vial 1299 (41116).— MVN.: El ladrón apasionado.
LIDO, Huérfanos 680 (34366).— MSVN.: Otra vez adiós.
LO CASTILLO, Vitacura 2704 (481981).— MVN: La máquina del amor.
MELIPO, Bandera 137. (83361).— MVN.: El audaz. Noticiario.
NILO, Monjitas 879 (392078). — MVN.: El alférez Panin.
ORIENTE, Pedro de Valdivia 809. (41345).— MVN.: ¡Ay... los dentistas!
PACIFICO, Huérfanos 1147.— (62921) — MSVN: Sin aliento.
PEDRO DE VALDIVIA, Pedro de Valdivia 1313 (47968).— V. y N.: Los juegos del amor.
PLAZA, Tomás Moro 1068. (41414) — MSVN: Propiedad privada.
REAL, Compañía 1040. (65555).— MSVN.: Sin aliento. Noticiario.
REX, Huérfanos 735. (31143-31144) — MSVN.: El hombre de dos caras.
WINDSOR, Moneda 1025 (89784) — MSVN.: Tuya en septiembre. Noticiario.

CINERAMA

SANTA LUCIA, Av. B. O'Higgins 615. (34219) — MVN.: Siete maravillas del mundo.

ROTATIVOS

ALAMEDA, Avenida Bernardo O'Higgins 2987 (91254). — Nuevo festival de Walt Disney. Los diablos del mar.
A. ALESSANDRI, Avenida Bernardo O'Higgins 2879 (96848).— El último cuplé. La violetera.
ALHAMBRA, San Pablo 4160 (60527).— Cohetes del diablo. 39 escalones. El hampa ataca.
AMERICA, Subte 290 (52443). — El mundo perdido. El salmón humano. El botín de la muerte.
ANDES, Irarrázaval 435 (45301).— La bahía de los ensueños. Media luna de miel. Préstame tu marido.
AUDITORIUM, Bandera 236.— (84688).— La isla misteriosa. El que la sigue la consigue.
AVENIDA MATTA, Av. Matta 619 (31455).— El regreso a la caldera del diablo. Cinco mujeres marcadas. El hampa ataca.
BAQUEDANO, Playa Ancha 873 (31787) — El mejor de los malos. Los forasteros.
BLANCO ENCALADA, Blanco Encalada 2850 (91787).— El mundo de Suzie Wong. El regreso a la caldera del diablo. Cinco mujeres marcadas.
CAPITOL, Independencia 224 (372406).— Los desarrajados. Una bala es mi testigo. La justicia del lobo.
CAPRI, Monjitas 825. (392414).— Ben Hur. Noticiario.
CARRERA, Av. B. O'Higgins 2151 (86685) — La revancha de Jesse James. Puños de hierro. El valle de los dragones.
CERVANTES, Matías Cousiño 134 (381894).— La usurpadora.
CINELANDIA, Ñuñoa 540.— (67532).— Sissi y su destino. La linda mentirosa.
CITY, Agustinas 1022. (66687).— Paso franco a los mosqueteros. Noticiario.
COLON, San Pablo 3001. (90377) (8577).— Una venus en visón. El fantasma del circo. El general enemigo. Noticiarios.
CONTINENTAL, Plaza Bulnes 41. (60735).— El analfabeto. Noticiario.
CHILE, Recoleta 2104. (372566).— Los desarrajados. La justicia del lobo. Eichmann, asesino N.o 1.
EL SALTO, El Salto 3130 (732213). — Elmer Gantry. Sangre en las calles. Dos criados mal criados.
ESMERALDA, San Diego 1035 (84088).— A un paso de la muerte. La rebelión de los esclavos.
FLORIDA, Estado 226 (34283).— La espada magica.
GRAN AVENIDA, Gran Avenida 4830 (52163).— El mundo de Suzie Wong. Cinco mujeres marcadas.
HOLLYWOOD, Irarrázaval 2908. (42389).— Los amores de Salambó. Héroes de la policía montada.
HUELEN, Huérfanos 929. (21603). — La usurpadora. Noticiarios.
IDEAL CINEMA, Mapocho 4117 (92188).— Elmer Gantry. Veracruz. Camino secreto. Noticiarios.
ITALIA, Bilbao 413 (41883). — El mundo de Suzie Wong. La mano de la justicia. La fuga del monstruo.
LAUTARO, Carmen Mena 602. — Una bala es mi testigo. La justicia del lobo. La edad de la tentación.
LIBERTAD, Vivaceta 1564 (391627) — 51 Adelita se fuera con otro. Viva la parranda.
LIRA, Pintor Ciccarelli N.o 963 (52181).— El mago de Bagdad. Paso de soltero. Una Eva y dos Adanes.
LO FRANCO, Carrascal 4604. (93705).— Una bala es mi testigo. Los hijos mueren jóvenes. Adán y Eva.
MADRID, Chacabuco 22-C (93657) — Museo de cera. Escuela para pillos. La dama del perrito.
MAIPO, San Pablo 4251 (95059). — Vagabundo y millonario. Las tres primas. Una bala perdida.
MARCONI, Manuel Montt 632. (41867).— Sinfonía de París. Compasión.
MAYO, Monjitas 879. (391201).— Cinco minutos en el paraíso. Muchachas modernas.
MINERVA, San Pablo 3230 (91464) — Tunes, operación secreta. La noche del gran asalto.
MISTRAL, San Diego 279 (63994) — Tunes, operación secreta. La noche del gran asalto.
MODERNO, Gran Avenida 6544 (253, La Cisterna).— Romanoff y Julieta. Una bala es mi testigo. La justicia del lobo.
MONACO, Arturo Prat 715.— (582845) - Las conspiradoras. Mi lucha. Guerra entre planetas.
MONUMENTAL, Avenida Bernardo O'Higgins 3943 (91555).— Misión de dos valientes. Pistolas invencibles. El mago de Bagdad.
NACIONAL, Independencia 801 (370894).— David y Goliat. Tres vidas errantes. Mi lucha.
NORMANDIE, Av. B. O'Higgins 139 (392749).— La novia. La casa de la Troya.
NOVEDADES, Cueto 257 (94594). — Fiestas de invierno. Peter en Africa. Tarzan el temerario.
O'HIGGINS, San Pablo 2285— (86979).— La bala perdida. Vagabundo y millonario. Las tres pelonas.
PALACE OVALLE, Iquique 6098.— Una bala es mi testigo. La justicia del lobo. Viva la parranda.
PALMILLA, Pedro Fontova 5021.— La gata sobre el tejado caliente. Ahora brilla el sol. Noticiario.
PORTUGAL, Diez de Julio 252. (54816) — Escuadrón blindado. La luz roja. Sangre en el faro.
PRAT, San Diego 2111 (50154).— Una vida por otra. Los desarrajados. Un pie en el infierno.
RECOLETA, Recoleta 597 (733133). — El vampiro y la bailarina. El abrazo del muerto. Un pie en el infierno.
REGINA, Vicuña Mackenna 674. (36697).— Burlemos la ley.
REPUBLICA, República 739 (93613). Mi lucha. Guerra entre planetas. Las conspiradoras.
RIO, Monjitas 343 (33550). — El secuestrado. Noticiario.
RITZ, San Antonio 38 (389613).— Costa azul. Deseo y destrucción.
RIVIERA, Diagonal Cervantes 102 (36093).— Museo de cera. Escuela para pillos.
ROMA, San Diego 326 (67258). — La revancha de Jesse James. Puños de hierro. El valle de los dragones.
RUNAY, Huérfanos 1055 (80809).— La cañada del trueno.
SAN ANTONIO, San Antonio 255 (33685).— Cargamento de blancas. Noticiarios.
SAN DIEGO, San Diego 613 (81093).— El mejor de los malos. Los forasteros.
SAN MARTIN, Avenida Bernardo O'Higgins 776 (35357).— Escándalos imperiales. Noticiarios.
SAN MIGUEL, Euclides 1202. (31262).— Misión de dos valientes. Enemigos de ayer. La mujer del faraón.
SANTA FE, San Diego 1950 (55109). — La historia de Ruth. Goliat contra los bárbaros. La sombra de su pasado.
SANTA ROSA, Santa Rosa 3890 (30965).— La justicia del lobo. El abrazo del muerto. El vampiro y la bailarina.
SANTIAGO, Merced 829 (32888).— Dos hijos desobedientes.
SAO PAULO, Merced 777 (397946) — Rapsodia. Noticiarios.
SELECTA, Chacabuco N.o 1178 (93941).— Cuando mueren los malvados. Hombres sin suerte. Bayonetas de acero.
SEPTIEMBRE, San Dionisio 2545 (94321).— El pescador de Galilea. Camarotes infiscretos.
SUR, San Diego 938 (81528). — Nuevo festival de Walt Disney. Los diablos del mar.
TIVOLI, Huérfanos 787 (30611).— Los escándalos de Dodó. Noticiarios.
TOESCA, Huérfanos 1313 — La francesa y el amor.
VALENCIA, Independencia 3170 (370288).— El abrazo del muerto. El jorobado. El vampiro y la bailarina.
VENECIA, Castro 139 (9...) — La obscuridad al final de la escalera. Fiestas de Jesse James. Ricardo, Corazón de León.
VERDI, Pedro de Valdivia 1... (499704).— El último refugio. Violetera.
VICTORIA, Huérfanos 873 (9...) — Shane, el desconocido.
YORK, Ahumada 164 (9...) — Juicio en Nuremberg.

CINES COMUNALES

AVENIDA (Buin).— Yo no caso, compadre. Cuatro dos de amor.
BULNES (Renca — ...).— Babette se va a la guerra. La ladrona. Aguilas del desierto.
CERVANTES (San Antonio).— Venganza a tiros. Mi caballo y yo. Eichmann, asesino N.o 1.
CINCO DE ABRIL, Avenida Jaritos 1684 (371065).— Guerrilleros en la sombra. Error sobre Roma. Dishonorbeide.
EL BOSQUE, Gran Avenida, radero 13 (32066 anexo 7). V. y N.: La bota fina.
MAIPU, 5 de Abril 13 (Maipú).— Nunca es demasiado. Pecador insaciable.
MUNICIPAL (Peñaflor).— Ritmo entre las mujeres. Rio salvaje. Noticiario.
MUNICIPAL (San Bernardo). Recordando. Después de la... Chiflados.
NACIONAL (Puente Alto).— El analfabeto. Festival de Lo...
PLAZA (Puente Alto).— Memorias de un marido. Chicas. Memorias de un ...
PLAZA (Talagante).— Cobardía odio. Los cosacos.

CRONICAS SOCIALES

Por LUCIA ARRIETA

MATRIMONIO BRAVO WOODHOUSE DE LA BARRA ABASCAL. — Doña Beatriz de la Barra Abascal, cuyo matrimonio con el señor Miguel Bravo Woodhouse será bendecido hoy en la Iglesia del Sagrado Corazón de Avenida El Bosque, a las 18.30 horas. Pondrá las bendiciones el Padre Renato Poblete.

Serán padrinos de la novia, el señor Raúl de la Barra Montané y señora Rosita Abascal de De la Barra. Serán padrinos del novio el señor Miguel Ignacio Bravo y señora Ana Woodhouse de Bravo.

Testigos de la novia en ambas ceremonias serán Juana de la Barra Lastarria, Francisca Montane Urrejola, Carmen Abascal de Urrejola, José Fco. Urrejola Menchaca, Cornelio Saavedra Pinto, Marta Brunet Cáraves, Ramiro Valdés Correa, Carmen García Huidobro, Luis Soffia Prieto, Patricia Saavedra Echeverría, Tulio Brave Valenzuela, Inés de Streeter, Humberto Contreras Núñez, Manuel Grez Lira, Rosita de la Barra Abascal, María Brunet Cáraves, Jorge Cousiñadri Kaiser, Beltrán de la Barra Abascal.

Testigos del novio en ambas ceremonias, embajador del Brasil, Excmo señor Fernando Lyra de Alencar; Encargado de Negocios del Perú, señor Miguel Bákula; Marcial Moreno Miranda, Alberto Siegel, Alberto Jiménez, Ernesto Espinoza, Nicolás Novoa, Leonidas Ytrarrázaval, Laura Bravo de Jaras, Belisario Villabona, Jorge Silva Henríquez, M. Carmen Bravo Valenzuela, Carlos Verdugo Woodhouse, Arturo Verdugo Woodhouse, Alberto Bahamondes, Jaime Ruiz del Arbol, Ignacio Ruiz del Arbol, Emilio Saval, Ignacio Valdés, Eduardo Bravo Woodhouse.

DESPEDIDA A SECRETARIO DE EMBAJADA HOLANDESA. — Esta noche, a las 21 horas, en el Stade Français, se efectuará el cóctel y baile con que la colectividad holandesa residente desde el Primer Secretario de la Embajada de los Países Bajos en Chile y señora de Van Suchtelen.

Todos los miembros de la colectividad holandesa en nuestro país, están invitados a asistir a esta manifestación.

MATRIMONIO EN LIMA. — Señorita Ethel Amparo Torreblanca, cuyo matrimonio con el señor Alfonso Jara Boloña será bendecido hoy en la Iglesia de San Antonio de Padua, en la ciudad de Lima.

NACIMIENTO. — En la Clínica Santa María ha nacido una niña del señor Jorge Barros Freire y de la señora Cecilia Bascuñán de Barros.

MATRIMONIO YRARRAZAVAL OSSA-VENEGAS CASANUEVA. — Hoy será bendecido en la Iglesia de Nuestra Señora de Los Angeles (El Golf), a las 19 horas, el matrimonio de la señorita Isabel Venegas Casanueva con el señor Juan Enrique Yrarrázaval Ossa. Serán padrinos de la novia el señor Miguel Venegas Cifuentes y señora Carmela Casanueva de Venegas. Serán padrinos del novio el señor Enrique Yrarrázaval Mac-Clure y señora Luisa Ossa de Yrarrázaval.

Serán testigos de la novia Luis Casanueva Opazo, Inés Balmaceda de Prá, Marta Venegas Cifuentes, Luis Venegas Cifuentes, Alfredo Barros Errázuriz, Blas Antonio Venegas Britó, Carlos Casanueva Balmaceda, José María Cifuentes G., Manuel Domínguez Casanueva, Ester Balmaceda de Marín, Edel Venegas de Moreira, Inés Balmaceda Ramos, Rosario Sánchez Guzmán, Ramón Venegas Carrasco, Eugenio Lira Rouret, Antonio Bascuñán Montt, Carlos Andrés Casanueva Tagle.

Serán testigos del novio Ester Yrarrázaval de Larrain, Alfredo Yrarrázaval Mac-Clure, Raquel Ossa Ruiz, Raúl Alliendes Moreno, Antonio Subercaseaux Rozas, Jaime Ruiz-Tagle Fernández, Eduardo Zañartu Bezanilla, Enrique Arnolds Yunge, Galo Yrarrázaval Mac-Clure, Ismael Yrarrázaval Mac-Clure, M. Luisa Yrarrázaval Ossa, Pedro Errázuriz Larrain, M. Cecilia Allendes Ossa, Ignacio del Solar Peró, Gustavo Zañartu Bezanilla, Samuel José Larrain Varas.

A LOS ESTADOS UNIDOS. — Próximamente se dirigirán a los Estados Unidos, el señor Hernán Calvo Larrain y señora Gabriela Salas de Calvo.

MATRIMONIO FERNANDEZ ERRAZURIZ-VALDES VALDIVIESO. — Señorita María Luisa Valdés Valdivieso, cuyo matrimonio con el señor Sergio Fernández Errázuriz será bendecido hoy en la Iglesia de San Ignacio, a las 18 horas. Pondrá las bendiciones el Rvdo. Padre Gonzalo Errázuriz Pereira, S. J.

Serán padrinos de la novia, el señor Ernesto Valdés Riesco y señora María Luisa Valdivieso de Valdés. Serán padrinos del novio el señor Sergio Fernández Larrain y señora Carolina Errázuriz de Fernández.

Serán testigos de la novia en ambas ceremonias: C. Eduardo Valdivieso Valdés, Ana Riesco de Valdés, Eduardo Valdivieso Aristía, Rafael Valdivieso Aristía, C. Ernesto Valdés Valdivieso, Mauricio Valdés Riesco, Jorge Guzmán Larrain, Alfonso Figueroa Pérez, Joaquín Walker Larrain, Juan Valdés Riesco, Raúl Larrain Valdivieso, Luis Larrain Cotapos, Alvaro Valdés Larrain, Fernando Tagle Ortúzar, Enrique Peña Riesco, María Valdés Riesco, Ana Aristía Bezanilla, Isabel W. de Aristía, J. Manuel Guzmán Riesco, Julio Ovalle Covarrubias, M. Loreto Guzmán Larrain, Eduardo Larrain Bustamante, Patricio Larrain Bustamante, Eduardo Valdivieso Hurtado, Jorge Ríos García-Huidobro, L. Eugenio Valdés Valdivieso.

Serán testigos del novio en ambas ceremonias, Luis Alberto Fernández Larrain, Osvaldo Fernández Larrain, Berta Fernández Ruiz-Tagle, Joaquín Tocornal Fernández, Oscar Pérez Lavín, Ladislao Errázuriz Pereira, Blanca Errázuriz de Blanco, Guillermo Arthur Aránguiz, Gonzalo Fernández Errázuriz, Patricio Díaz Carrasco, Javier Prado Bascuñán, Carolina Pereira de Garcés, Marta Pereira de Castelló Branco, Elena Pereira Iñiguez, Julio Pereira Larrain, Luz Lyon de Pereira, Francisco Javier Ureta Rozas, Teresa Hurtado de Errázuriz, Matilde Larrain de Fontecilla, Victoria Correa de Fernández, Helena Rozas de Larrain, Edelmira Plaza de Larrain, Clotilde Alamos de Fernández, Eduardo Fernández León, Osvaldo Fernández Lecaros, Manuel Cruzat Infante, Rafael Mena Velasco, Hernán Garcés Vial, Juan Carlos Dorr Zegers, Enrique Lagos French-Davis, Domingo Fernández Lecaros, Antonio Fernández León.

INVITACION. — Esta noche, a las 21 horas, se efectuará en los salones del Stade Français un coctel y baile, con que la colectividad holandesa residente en el país despide al Primer Secretario de la Embajada de Holanda en Chile y señora de Van Suchtelen.

El show será animado por orquestas de Radio Minería, Orquesta de Willy Villarroel y el conocido animador Carlos de Botta.

Se invita a la colectividad holandesa a adherir a esta manifestación de afecto y simpatía al matrimonio Van Suchtelen.

SAINT PATRICK'S SCHOOL
Colegio Inglés Católico
KINDERGARTEN
PREPARATORIA
Humanidades Gratuitas.
Exámenes validos, Internado y Externado. Matrícula abierta de 9 a 19 horas.
AV. SAN NICOLAS 1171
Teléfono 51650.
Gran Avda. Paradero 11 (Comuna San Miguel)

CHAQUETONES
Para Señores
y
PULLOVER
Para caballeros
Puro inglés lana pura
10 colores
Confecciones a precios especiales
FABRICA
LA TRANQUERA (37 Dpto. 1 y Marchant de Lima 300)
Se hacen pedidos especiales.

Matrimonio Gennaro Navarrete-Cabrera Borrás.-

Hoy se efectuará privadamente el matrimonio de la señorita Gloria Cabrera Borrás con el señor Gildo Gennaro Navarrete, en la Basílica del Corazón de María. Bendecirá la ceremonia el R. P. Jorge Cacharós.

Noticiario del Gran SANTIAGO

Puente Alto

SEPTIMO ANIVERSARIO DEL LICEO

Con diversos actos culturales y deportivos se efectuará hoy la celebración del séptimo aniversario del Liceo Coeducacional de Puente Alto; el que actualmente funciona en un local construido por la CORVI, en la Población Maipo.

Este plantel educacional es dirigido por Luis Tomásevic Alvarez y tiene un número aproximado a los quinientos alumnos. Su local definitivo está siendo construido frente a la plaza Bernardo O'Higgins, en pleno centro de Puente Alto.

Ñuñoa

67 AÑOS DE VIDA DE LA COMUNA

La Municipalidad se está preparando para celebrar con un gran acto público en la Casa de la Cultura, los 67 años de existencia de la Villa de Ñuñoa, el día 17 del presente mes. En esa oportunidad se recordarán los aspectos de su fundación, desarrollo y grado de progreso alcanzado desde esa fecha por la comuna.

El Alcalde, José María Narbona, y los regidores, Carlos Capriroli, Hugo Coello, Jerónimo Saá y María Marchant, inaugurarán oficialmente la obra gruesa del Mercado Villaseca, importante emporio comercial que abastece a la comuna y de cuya ampliación se han preocupado en forma especial.

Como un medio de impulsar el contacto con la comunidad y exaltar las virtudes de la comuna, el Municipio ha llamado a un concurso escolar que comprende un trabajo literario para las ramas primaria, secundaria y universitaria, tanto fiscal como particular.

La suma destinada a los premios será depositada en cuentas de ahorros de los ganadores. Un Jurado compuesto por los escritores Angel Cruchaga Santa María, Diego Muñoz E. y José Santos González Vera recibirá y estudiará los trabajos literarios.

Regidor Carlos Capriroli

Conchalí

REUNION DE POBLADORES EN LO ARANGUIZ

Hoy, a las 21 horas, en la Parcela 8, (Quinta San Enrique), se efectuará una reunión de los dirigentes de diez Juntas de Vecinos de las Parcelas de Lo Aránguiz, con el objeto de rendir un homenaje a los parlamentarios y regidores que han contribuido con su esfuerzo a impulsar el progreso en ese sector.

Entre los parlamentarios que han sido invitados especialmente a este acto, se encuentran Florencio Galleguillos, Manuel Tagle Valdés y Héctor Lehuedé; entre los regidores, Samuel Salas, Camilo Fontova, Exequiel Segundo Espinoza, Alfonso Ortega y el Alcalde, San Martín.

Diputado Tagle Valdés

LLAMADO A INDUSTRIALES DE LA COMUNA

El Centro de Madres de la Población Independencia, ha enviado una nota a LA NACION, firmada por su presidenta, Norma Lefebre, su secretario, Antonio Campos, en que junto con agradecer las publicaciones de nuestro diario, hacen un llamado a los industriales de la comuna.

Este Centro de Madres, con el esfuerzo de los pobladores empezará a construir su policlínica, porque el barrio está totalmente desamparado de asistencia médica. Para realizar esta obra cuentan con el terreno y los ladrillos que se ocuparan en la construcción.

Por esa razón, solicitan a los industriales de la comuna que se sirvan cooperar con cemento, madera y zinc. Este llamado va dirigido, especialmente a las firmas Salvador Hnos., Cajas de Fondos Bash, Pinturas Cerefita, Ferriloza y Samuel Tufeltahum, que son las principales industrias de Conchalí.

QUINTA NORMAL.— Reunión de Alcaldes y regidores.— En la Municipalidad de Quinta Normal se efectuó anoche una reunión de los alcaldes y regidores de once comunas del Gran Santiago —Maipú, La Cisterna, San Miguel, La Granja, Ñuñoa, Providencia, Las Condes, Conchalí, Renca, Quinta Normal y Santiago— para estudiar el problema creado con la extracción y eliminación de las basuras; modificación a la Ley 11.860, relacionada con la autonomía municipal, y reglamentación del tránsito. De la Municipalidad dueña de casa asistieron los regidores Luis Leiva, Alfredo Hormazábal, Máximo Solsol y la Alcaldesa Berta Fuentes, quien, como una deferencia al presidente de la Confederación de Municipios, regidor Rafael Señoret, le cedió la presidencia de la reunión. El Alcalde de La Granja, Barraza, dio lectura a un informe en que se daba cuenta de la solución del problema de la eliminación de basuras por medio del sistema de relleno sanitario, el cual contó con la aceptación general. Luego, se trató la modificación de la Ley 11.860, punto sobre el que intervinieron diversos oradores, que coincidieron en la dignificación edilicia. Finalmente, la Alcaldesa Fuentes ofreció un coctel a las autoridades municipales, las cuales se retiraron complacidas de la atención recibida. En el grabado, el regidor Señoret presidiendo la reunión, a su lado Berta Fuentes y regidores Máximo Solsol y Luis Ugarte.

3.600 sitios serán entregados a los pobladores de Conchalí

En una concentración pública se les dará a conocer la planificación del terreno

En la Municipalidad de Conchalí, hoy a las 17 horas, el Comando Pro Habitacional de esa comuna, que agrupa a 11.400 jefes de hogares que carecen de viviendas y que aspiran a comprar sitios por intermedio de la CORVI, efectuará una concentración pública para dar cuenta, junto con los parlamentarios del Segundo Distrito, Héctor Lehuedé y Florencio Galleguillos, acerca del resultado de las gestiones realizadas ante ese organismo, para conseguir la expropiación de la Chacra El Porvenir y la compra de los terrenos colindantes, con el objeto de crear un grupo habitacional, parecido a la población Juan Antonio Ríos, pero con escuelas, mercados y todo lo que necesitan sus habitantes.

En representación del Vicepresidente de la CORVI, Carlos Granifo, que debió viajar obligadamente a la ciudad de Los Angeles, dará a conocer las resoluciones del Consejo de esa institución y la planificación de los terrenos en que se ubicará a 3.600 familias, como primer paso de la solución integral del problema habitacional de Conchalí.

A este acto público han sido especialmente invitados, el Presidente de la Cámara de Diputados, Jacobo Schaulsohn; el Intendente de Santiago, Ramón Alvarez Goldsack; el Alcalde de Conchalí, Julio San Martín, y los regidores de esa comuna, Samuel Salas Mujica, Camilo Fontova Torrent, Alfonso Ortega y Exequiel Segundo Espinoza.

No se invitó a los diputados Lehuedé y Galleguillos porque ellos participan en las reuniones o concentraciones de los pobladores por derecho propio, pues en forma permanente los apoyan en sus gestiones para materializar sus aspiraciones de contar con un sitio para levantar sus viviendas.

ACUERDO DE DIRECTIVA

La directiva del Comando, presidida por Pablo Garrido y con asistencia del vicepresidente, Juan M. Hidalgo; del secretario, Carlos Miranda Mora; del tesorero, Oscar Allaga; del secretario de prensa, Enrique Mundaca; de los directores, María Mardones, Helia Durán, María Araya, y Hernán González y José Pérez; de los delegados, Francisco Venegas, Zolia Contreras, Ana Rosa Urbina, Angel Ferrada, Ricardo Céspedes, Oscar Jofré, Rosa Villouta, Laura Soto Orrego, Rodolfo Arenas y J. Velazmin, acordó hacer ver la conveniencia de que todos los pobladores del Comando Pro Habitacional concurran puntualmente a las 17 horas de hoy, a la Municipalidad de Conchalí, tratando en lo posible de llevar sus estandartes.

... Fernando, Pablo Garrido.

Exposición Agrícola de Chiloé se inauguró ayer

CASTRO.— Ayer en la mañana se inauguró la Primera Exposición Agrícola de Chiloé, con participación de todos los agricultores de la región que han colaborado con entusiasmo a su organización, a cargo de la Cooperativa Agrícola Llau-Llao y la Municipalidad de Castro.

En esta Exposición que cuenta con el asesoramiento del Ministerio de Agricultura se exhibirán productos agrícolas de la zona, herramientas de uso regional y maquinarias para industrias caseras y la agricultura.

La Exposición Agrícola de Chiloé permanecerá abierta al público durante este fin de semana y su clausura está programada para el próximo domingo en la noche, fecha en que se darán a conocer los resultados de los stands premiados, y de los concursos de afiches. (El corresponsal).

ELEGANTE Y MODERNO CINE FUE INAUGURADO EN ARICA

ARICA.— Un verdadero acontecimiento social constituyó el jueves en la noche la inauguración del nuevo Gran Cine Colón, de esta ciudad, ubicado en el edificio Plaza, frente a la Plaza Colón.

La nueva sala cinematográfica, a cuya inauguración concurrieron las autoridades locales y lo más representativo de las diferentes actividades ariqueñas, pertenece a la Organización Cinematográfica "Norte" y constituye uno de los cines más modernos y elegantes del país.

Durante el coctel efectuado antes de la función inaugural, usaron de la palabra el presidente y socio de la empresa, José Daire, y el Alcalde de Arica, Oscar Beimar.

INCENDIO EN PANADERIA

En aproximadamente 60 mil escudos se estiman las pérdidas ocasionadas por el incendio que, el jueves en la noche, destruyó la panadería "San Martín", ubicada en calle Colón esquina de Manuel Rodríguez.

El siniestro, en el cual resultó con heridas de mediana gravedad el voluntario Manuel Cárdenas, al parecer tuvo su origen en la inflamación de un quemador de cañería. El inmueble era de propiedad de Carlos Pazani y hasta el momento no se ha especificado si hay seguros comprometidos.

INFORME

Procedente de la capital ha viajado a esta ciudad el abogado Eduardo Trabuco, representante en Santiago de la Junta de Adelanto local. El viaje del señor Trabuco tiene por objeto informar a la Junta acerca de importantes gestiones pendientes en la capital.

HUELGA DE HAMBRE

Solamente dos días duró la huelga de hambre declarada por el exilado boliviano Renato Monroy, quien había recurrido a esta extrema protesta ante la negativa del Gobierno del Altiplano para permitirle el regreso a su país. Monroy suspendió su ayuno al saber de las gestiones que realizan las autoridades locales para que pueda volver a Bolivia.

CHILENAS DETENIDAS EN BOLIVIA

Las artistas chilenas "Hermanitas Villanos" fueron detenidas por la policía boliviana y obligadas a bajar en el fronterizo pueblo de Charaña, cuando regresaban al país en el automotor del Ferrocarril de Arica a La Paz. En el cablegrama que da a conocer el hecho no se explican los motivos que tuvieron las autoridades del Altiplano para adoptar esta medida.— (Crosa, corresponsal.)

ESPECTACULOS DE HOY EN VALPARAISO

AVENIDA.— El analfabeto. El terror de la maffia china.
CENTRAL.— El hombre quieto. Mi rubia adorada.
COLON.— Ribera de héroismo.
CONDELL.— Los tramposos. La danza de Satanás.
IMPERIO.— El pequeño coronel. Las aventuras de Joselito.
METRO.— Viaje al fondo del mar.
PACIFICO.— Furia salvaje. Buen humor, a lo Chaplin.
REAL.— Cuatro agentes de desorden.
RIVOLI.— Satán al volante. Traidores al acecho.
VALPARAISO.— El rostro impenetrable.
VELARDE.— Adolescente millonario.
VICTORIA.— El monstruo del rayo gamma. Pánico mudo.

ESPECTACULOS DE HOY EN VIÑA DEL MAR

MUNICIPAL.— Coquetonas de Hawai.
ORIENTE.— América de noche. Un amor en Roma.
REX.— El candelabro de bronce.
RIALTO.— Desnuda por el mundo. Se necesitan dos para amar.

OTOÑO - INVIERNO EN CHARTIER

CHARTIER, la tienda de la dama elegante, luce los diseños más modernos en telas importadas y nacionales. Su propietario, señor Tala, siguiendo la costumbre europea, presenta en sus modernas vitrinas toda la colección para la presente temporada Otoño-Invierno, y ofrece así a las damas chilenas la última moda en dibujos y colores.

5 comunas industrializarán su basura en fundo "La Cañamera"

En la mañana de ayer se firmó en la Municipalidad de La Cisterna, el acta de entrega del fundo La Cañamera, ubicado en Eyzaguirre con Santa Rosa, comuna de Puente Alto, predio que la CORFO vendió a un grupo de Municipios para industrializar la basura y terminar así con el pavoroso problema que significan los botaderos actuales.

Esta interesante iniciativa originada por la Conferencia de Municipalidades, cuando la presidía Sergio Ceppi, quien es ahora presidente honorario de la Confederación. El acta de entrega fue firmada por Sergio Serrano, por la CORFO, y por los alcaldes Guillermo Rodríguez, de La Cisterna; Ramón Arellano, de San Miguel; Pascual Barraza, de La Granja y Luis Navarro, de San Bernardo.

La superficie del fundo alcanza a 30.316 hectáreas y fue adquirido por los Municipios asociados en 12 mil escudos, suma que representa una gran inversión con extraordinarias ventajas para estas corporaciones, maxime si se toma en cuenta que el avalúo comercial del predio es de 55 millones de pesos.

Las Municipalidades empezarán a depositar sus basuras el 15 de abril y serán tratadas por el sistema de relleno sanitario, para lo cual cuentan con los Bull Doser adquiridos para tal efecto por los Municipios de La Cisterna y San Miguel.

CURSOS
Pastelería Fina
para señoras y señoritas. Programa de enseñanza en dos meses. Torta de merengue, castañas, selva negra, helada, almendras, decorados, pasteles, galletas, masa de hojas, dulces chilenos, kuchen, petits fours y petits bouchés para cocteles. Clases de diez alumnas. Comenzarán el lunes de 3 a 6 P. M.
ROMAN DIAZ N.o 1373
TELEFONO N.o 46338

Edificio de diez pisos levantarán en Av. Argentina

VALPARAISO.— Otro edificio vendrá a sumarse en breve plazo al progreso de la ciudad. Se trata de una construcción de 10 pisos, destinada a departamentos, que se levantará en la Avenida Argentina, entre las calles Juana Ross y Rancagua.

MOVIMIENTO DE NAVES EN VALPARAISO

LLEGAN:

Mañana:
Coquimbo, de Punta Arenas.
Pizarro, de Liverpool.
Gloria, de Arica.

Lunes:
Tenna Dan, de Nueva York.

SALEN:

Hoy:
Imperial, para Nueva York.
Antofagasta, para Arica.
Santa Fe, para Chañaral.
San Fernando, para Iquique.
Fina, para Iquique.

Mañana:
Santa Flavia, para San Francisco.
Manantiales, para Clarencia.

Carla
SALON DE BELLEZA
Huérfanos 714 - of. 110 Entrepiso
CON MOTIVO DE SU INAUGURACION
Carla OBSEQUIARA A SU DISTINGUIDA CLIENTELA CON UN PEINADO A SU ELECCION
NO CIERRA AL MEDIO DIA

Estudio Toya
eximios tintoreros
precio E° 6.-
para realzar su belleza
AGUSTINAS 833 GALERIA IMPERIO
Entrepiso Local E 14 Fono 382820

¡Forza... Italia! y ¡Arriba Portugal! gritó la multitud a lo largo del sensacional empate a 2 de anoche de italianos y portugueses. Se marcaron mucho y al final el cuadro de Italia "hizo tiempo" y controló la pelota con toda calma. En el grabado, el competente meta italiano, Bruno Bolis, está atento a la jugada de Adriao, quien lucha el balón con Vida. Adriao fue marcado estrictamente por Cerrina (6).

ANOCHE, EN LA PENULTIMA ETAPA:

En recia lucha empataron a dos Portugal e Italia

LOS CAMPEONES DEL MUNDO DE HOCKEY SE DEJARON LLEVAR AL JUEGO BRUSCO DE SUS RIVALES Y NA DIERON HACER PARA ABRIR LA FERREA DEFENSA DE LOS ITALIANOS. EN LOS DEMAS ENCUENTROS, URUGUA NO 1-0 A BRASIL; SUIZA A ARGENTINA, 5-1; HOLANDA A ALEMANIA, POR EL MISMO SCORE

La penúltima fecha del Torneo Mundial de Hockey y ante un público que repletó las graderías del Gimnasio Nataniel, dio como ganadores a los cuadros de Uruguay que superó por un gol a cero al conjunto de Brasil, luego Suiza derrotó por cinco goles a uno, en sorpresiva performance, al equipo de Argentina, y Holanda batió, a su vez, cumpliendo su última presentación por cinco a uno al team de Alemania.

La jornada tuvo un brillante epílogo. En el partido final y en un encuentro lleno de acciones bruscas y vehementes, el equipo de Italia, cumpliendo una grata actuación, empató con los actuales campeones del mundo, Portugal, a dos tantos por lado.

Antes de la iniciación del partido estelar de la noche, el juez del encuentro José Manuel Lacambra, fue objeto de un cálido homenaje al anunciar su retiro de las canchas de hockey, después de actuar por espacio de 20 años en forma ininterrumpida. José Manuel Lacambra durante su actuación fue considera el mejor árbitro del mundo. El público aplaudió de pie en forma sostenida esta despedida de Lacambra quien, emocionado, llorando agradeció al público la ovación.

PORTUGAL 2, ITALIA 2.— La verdad que este resultado golpeó a la cátedra. Nadie imaginó que el conjunto de Adriao podría encontrarse con un rival tan empecinado como fue Italia. Los itálicos porfiaron con vigor la calidad del hockey lusitano, luchando con ahinco y tesón. No dejaron armarse al equipo de Portugal. Realizando un juego deslucido, pero tremendamente efectivo. Desde la iniciación del cotejo, Italia mostró un hockey de potencia. Marcó al hombre por toda la cancha. El juego galano, sutil de los portugueses, esta vez no tuvo campo para su desarrollo. El virtuosismo mostrado en noches anteriores por Portugal, esta vez fue frenado por el accionar de los italianos. El centro del tablado, siempre lo disputaron con fuerza, y en muchas ocasiones lograron dominarlo.

Portugal fue el autor del primer tanto, lo que en hockey es como golpear primero. Boucos fue su autor. El trajín de los lusitanos, que se había visto nervioso, se tranquilizó con esta conquista. Pero Tavonne no había dicho lo suyo, y a los pocos minutos lograba el ansiado empate. Portugal se descontroló. No tuvo la tranquilidad de hacer su juego y se dejó llevar por el arresto itálico.

En la segunda fracción, Bosisio, desde mitad de cancha, sorprendía a Moreira, con tiro alto y decretaba la ventaja itálica, a los seis minutos. El partido hasta esa altura, no era agradable por los continuos golpes que dieron los italianos, incluso sin pelota. Livramento, tres minutos más tarde lograba el gol de empate, que fue festejado como si hubiera sido el del triunfo. Un partido recio, que no dio la oportunidad de poder apreciar la calidad lusitana, por dejarse arrastrar al juego duro de los itálicos.

URUGUAY 1, BRASIL 0.— El alza de juego exhibida por Brasil en su 3 a 6 con Italia, concretada mas adelante con ese empate a 4 con Suiza, volvió a ponerse de manifiesto anoche en el encuentro que los amazónicos sostuvieron con los "charruas". Como en el partido anterior, Brasil puso el color y el calor del lance, pero Uruguay, en un cotejo orquesta de chuecazos, encontrones y contragolpes, fue más afortunado. Con gol conseguido por Pintos, a los 7 minutos del primer tiempo, abrió el marcador y fue el vencedor del partido.

En el segundo tiempo, tuvo más oportunidades Brasil de alcanzar por lo menos el empate, pero las cosas no se dieron bien anoche para este equipo. Chuecazos aclamados como goles por el público que hizo sus favoritos a los correctos muchachos brasileños, se perdieron por circunstancias fortuitas totalmente ajenas al mejor mérito exhibido por el cuadro perdedor.

SUIZA 5, ARGENTINA 1.— El contradictorio elenco helvético, volvió a sorprender anoche. Argentina, vencedora de Chile, goleador de los suizos, tenía la mejor opción al triunfo. Pero la cátedra falló. Y también los cálculos. Quien se fue en ventaja de 2 por 0 a los camarines en el descanso del primer tiempo, fue el equipo que tenía menor chance: Suiza. Con goles de Liechti y Monney, a los 8 y 18 minutos de la fracción inicial, empezó a construir lo que más tarde, debido a inexplicables fallas del cuadro transandino, habría de concretarse en victoria. Tres anotaciones más de los helvéticos, conseguidas en espectacular forma por Liechti (2) y Laubscher, dieron estructura definitiva al marcador. El único tanto de descuento lo consiguió Lambino para Argentina, elenco que puso término a su actuación en este certamen con una presentación que estuvo bien distante de ese 8 a 3 conseguido sobre Brasil; ese 3-2 sobre Chile; ese 2-1 sobre Holanda; ese 4-0 sobre Uruguay y ese 2-0 sobre Alemania.

HOLANDA (5), ALEMANIA (1).— El mismo score del encuentro anterior y también con ligeras diferencias, la misma fisonomía en el desarrollo de las acciones. Partido vigoroso y de choque, con luchadores recios y en sobreestiente estado físico, que lo definió el oportunismo. Es decir, la reacción anímica individual, esta vez más generosa en el conjunto holandés, que tuvo en Olthoff y Johannes C[illegible] [illegible] deres de la inspiración. Tanto que entre los dos consiguieron 4 goles (2 cada uno), mientras que el quinto salió de la chueca de Hans Jansen, hermano del crack Johannes C. Y como en [illegible] [illegible] co, para darse las mismas cosas que en el partido anterior, Alemania, incurriendo en una serie de desaciertos técnicos como el continuo cambio de sus mejores hombres, siguió un solo tanto en cuento, en combinación intermedio de Harvig.

RUGBY INTERNACIONAL:

INGENIERIA DE LA "U" ENFRENTA HOY A MENDOZA

El rugby chileno da comienzo esta tarde a la actividad internacional correspondiente a la actual temporada, con la presentación del equipo mendocino "Rugby Club Mendoza", ante el cuadro de Ingeniería de la Universidad de Chile.

El partido se jugará en la cancha del Stade Francais, a las 16.30 horas, previo al cual se cumplirá un cotejo preliminar entre Barros Arana y Country Club II División.

Respecto al match mismo, tiene éste importancia y puede constituir un buen espectáculo, atendidos los antecedentes de los contendores.

El cuadro mendocino está formado por lo mejor del rugby de dicha ciudad, ya que es base de la selección de Mendoza, que en el último campeonato argentino tuvo un excelente desempeño. El equipo universitario, por su parte, ostenta el título de campeón de segunda división y además actuará con refuerzos.

La segunda presentación de los mendocinos se efectuará mañana domingo, ante el primer cuadro del Stade Francais, que es uno de los "grandes" del rugby chileno. El match se realizará a las 16.30 horas, también en la cancha de los galos.

Puntaje

Después de diez jornadas que se llevan cumplidas del XV Torneo Mundial de Hockey sobre Patines, dónde se han jugado 39 encuentros, la posición de los conjuntos es la siguiente:

TABLA DE POSICIONES

Lug.	País	Ptos.
1.o	Portugal	15
2.o	España	14
3.o	Italia	13
4.o	Argentina	10
5.o	Suiza	8
6.o	Uruguay	7
7.o	Holanda	6
8.o	CHILE	5
9.o	Alemania	3
10.o	Brasil	1

TORNEO "GARCIA HUIDOBRO":

Nuevo "duelo" entre martilleros en la [illegible]

Con la actuación de las mejores figuras, damas y varones, entre juveniles y adultos, se inicia esta tarde a las 14.45 horas, en el Estadio de Universidad Técnica, de Avenida Ecuador, el torneo "Guillermo García Huidobro" organizado por Atlético Santiago, a petición de la diligente máxima.

El club de la camiseta azul ha tomado a su cargo su realización, considerando la importancia que tiene para aquilatar las condiciones en que se encuentran los participantes en el torneo nacional de Semana Santa en Santiago.

LO MEJOR DE LA ETAPA.— De todas formas, ya se ha visto que se pueden conseguir rendimientos de interés en varias pruebas, como las que se incluyen en la etapa de esta tarde. La[illegible] el martillo, con la [illegible] ga entre Orlando [illegible] recordman nacional [illegible] Díaz y Francisco [illegible] Sergio Bernedo y el [illegible] versitario Rodolfo [illegible] tres primeros con [illegible] des de estar sobre los [illegible] tros, y los últimos en [illegible] 46. También, se des[illegible] 100 metros, en que [illegible] Moreno buscarán [illegible] y el largo, que en [illegible] podrían ser 7 m. [illegible] Carlos Tornquist, [illegible] toetros, en que Julio [illegible] exigirá para bajar [illegible] recientes, tras los [illegible] mente. Y el salto [illegible] Cristián Errázuriz, [illegible] sobre 1.80 metro, [illegible] saltador de la U. C. [illegible] lista Hugo Grissani, [illegible] registro la semana [illegible] Ambos con condición [illegible] superario en una [illegible]

PROGRAMA [illegible]

El programa de esta [illegible] 100 metros planos; [illegible] series; salto alto; [illegible] lanzamiento disco; [illegible] 100 metros planos; [illegible] series; salto largo; [illegible] 1.500 metros planos; [illegible] 110 metros vallas; [illegible] ries; lanzamiento [illegible] rones; lanzamiento [illegible] mas; 100 metros planos; [illegible] rones, semifinal; [illegible] planos, varones, [illegible] largo, varones; salto [illegible] mas; 5.000 metros [illegible] rones, final; 100 [illegible] nos, varones, final; [illegible] tros planos, damas; [illegible] metros planos, varones; [illegible] 110 metros vallas, [illegible] nal; posta 4x100 [illegible] nos, damas; posta [illegible] tros planos, varones.

ZONALES SE [illegible] HOY.— En Antofagasta, [illegible] Valdivia, se inician [illegible] de los torneos zonales [illegible] y sur, organizados [illegible] Asociaciones de [illegible] des.

Rambaldi ganó a Silva por K.O.T. al 4.o round

En el semifondo, Manuel Hernández derrotó por nocaut técnico al argentino Ramón Salazar

Hugo Rambaldi, peso liviano argentino, mantuve anoche su condición de invicto en el profesionalismo, cuando, en un combate de extraordinario colorido, superó por nocaut técnico, en el cuarto asalto, al chileno Luis Silva, que, con ello, experimentó su primera derrota en el campo rentado.

Combate de alta emoción y que pudo, incluso, tener un desenlace distinto, ya que el trasandino, tocado por un golpe de derecha, se fue a la lona en el primer asalto. La falta de experiencia de Silva, que en esos instantes se atolondró, le dio oportunidad al trasandino para reponerse y continuar combatiendo.

De ese primer round para arriba, hizo pesar Rambaldi su mejor boxeo, y ante él nada pudo hacer Silva, a pesar de su entereza y extraordinario afán combativo. El árbitro, percatado de la superioridad del argentino, detuvo el combate poco antes de finalizar el cuarto asalto.

En el semifondo, Manuel Hernández ganó por K. O. T. en el sexto episodio al argentino Ramón Zalazar. En el otro combate profesional, Sergio Aguilera superó por nocaut técnico a Manuel Gallardo, en el tercer round.

AL ALCANCE DE CUALQUIERA:

Grandes premios ofrece la Polla del Mundial de Fútbol

● RADIOFONOGRAFOS Y TELEVISOR RCA VICTOR, FIGURAN ENTRE LOS MAS IMPORTANTES

La POLLA DEL MUNDIAL DE FUTBOL quiere dar una grande y grata sorpresa a los participantes en este concurso que ha sido considerado como el más importante de los que se han efectuado hasta ahora. Consiste ella, precisamente, en el premio mayor de la Polla, y que sólo lo dará a conocer la próxima semana. Lo único que podemos adelantar, por ahora, es que nunca antes se dio un premio de tanto valor.

La nómina total de los premios finales de la POLLA DEL MUNDIAL DE FUTBOL, es ésta:

1.o) ¿.....?

2.o) Dos pasajes en avión jet a Río de Janeiro, con 10 días de estada pagados.

3.o) Un radiofonógrafo estereofónico de alta fidelidad RCA Victor, modelo "Wagner", con dos parlantes satélites.

4.o) Un radiofonógrafo estereofónico RCA Victor, modelo "Loreley", con dos parlantes satélites.

5.o) Un televisor RCA Victor con pantalla de 23 pulgadas (TVRCA).

6.o) Un radiofonógrafo RCA Victor, modelo "Schubert".

7.o) Un refrigerador FENSA, modelo "Acapulco".

8.o) Un radiorreceptor RCA Victor, modelo "Brahms".

9.o) Un radiorreceptor RCA Victor, modelo "Leipzig".

10.o) Un radiorreceptor a transistores RCA Victor, modelo "Globe Trotter II".

11.o) Un radiorreceptor RCA Victor, modelo "Dresden".

12.o) Una bicicleta española BH, de Casa Ordina, Alameda 2981.

13.o) Una máquina de coser "ALFA", de Casa Enrique Palma, Estado N.o 30.

14.o) Una máquina de coser "SYLVANIA", de Casa Ordina, de Alameda 2981.

15.o) Un radiorreceptor RCA Victor, modelo 8-X-6.

16.o) Un radiorreceptor RCA Victor, modelo "Ondine".

17.o) Una valiosa colección de libros de "LIBRERIA RENACIMIENTO", de calle Estado 50.

18.o) Una máquina fotográfica de Casa Loben, de calle Agustinas 1070.

19.o al 29.o) 11 relojes de Casa Gabor, de calle Estado N.o 48.

30.o al 35.o) 6 máquinas fotográficas "STARMITE", con flash, de Alfred Reifschneider, Agustinas 1151.

36.o al 46.o) 10 equipos completos para fútbol, de Casa Alonso, Alameda 2815.

47.o al 56.o) 10 pelotas de fútbol, reglamentarias, de Casa Alonso, Alameda 2815.

POLLA DEL MUNDIAL DE FUTBOL:

Explicación

● Sobre cómo pueden llegar 4 equipos a ser los semifinalistas del Mundial

¿Quiénes llegarán a las semifinales? Vaya una explicación para los participantes en la Polla del Mundial de Fútbol, sobre cómo llegarán los equipos a las semifinales. Los partidos del Grupo I se juegan en Arica (Uruguay, Colombia, Rusia y Yugoslavia); los del Grupo II, en Santiago (Chile, Suiza, Italia y Alemania); los del Grupo III, en Viña del Mar (Brasil, Mexico, España y Checoslovaquia), y los del Grupo IV, en Rancagua (Argentina, Bulgaria, Hungría e Inglaterra).

Los dos primeros equipos de cada Grupo —los que tengan mas puntos, despues que juegan entre ellos— pasan a los cuartos de finales con la diferencia de que el campeón de un Grupo, llamémosle así, sigue actuando sin moverse de la subsede que le tocó al comienzo, mientras que el que sale segundo debe ir a enfrentar al 1.o de otro Grupo. Ejemplo: en el Grupo I se clasifican Uruguay y Colombia (es un ejemplo, nada más...), y en el Grupo II, Chile y Suiza. Colombia debe venir a Santiago a medirse con Chile, y, a la vez, Suiza se trasladará a Arica para enfrentarse con Uruguay. Y la misma combinación hacen los Grupos III y IV. Brasil y Mexico son los ganadores del Grupo III, y Argentina y Bulgaria los del Grupo IV. México va a Rancagua para jugar con Ar[illegible], y Bulgaria a Viña para medirse con Brasil.

[illegible] ya vienen los semifinalistas que los concursantes de la GRAN POLLA DEL MUNDIAL DE FUTBOL tanto buscan. En nuestro ejemplo, los semifinalistas serían el ganador del match Chile-Colombia —CHILE, en nuestro caso— con el ganador de Argentina-México; pongamos que sea ARGENTINA. Le correspondería jugar a Chile con Argentina. Y el ganador de Uruguay-Suiza, supongamos que sea URUGUAY, con el ganador de Brasil-Bulgaria, que sería BRASIL. Le correspondería jugar a Uruguay con Brasil.

Resumen: en los ejemplos que hemos puesto, los cuatro semifinalistas serían Chile, Argentina, Uruguay y Brasil.

Después, el perdedor de Chile-Argentina enfrentaría al perdedor de Uruguay-Brasil, en disputa del tercer puesto. Y los ganadores jugarían la final por el codiciado título.

16 PAISES DISPUTAN EL TITULO:

EN LA POLLA DEL MUNDIAL DE FUTBOL LO PREVIO ES ACERTAR EL CAMPEON

● Para tener derecho a puntaje y optar a los valiosos premios finales. ● Los novedosos sorteos semanales empiezan el próximo sábado 14, en nuestro diario

El próximo sábado se efectuará el Primer Sorteo Semanal de la POLLA DEL MUNDIAL DE FUTBOL, el concurso que ya se ha hecho más popular que ninguno y que ofrece los mejores premios. Este Primer Sorteo es una especie de incentivo para los participantes de todo el país. Y por cierto que tiene que ver nada más que con la suerte. En efecto, uno de los 16 buzones que se han instalado en el hall de LA NACION, y elegido al azar, será el que determine a quién corresponden los premios semanales. Es decir, serán sorteados entre los cupones que hayan sido depositados en este buzón y que puede llevar la bandera de cualquier país. En esto no entran los antecedentes ni los títulos, sino que simplemente la suerte.

Mientras tanto, en la capital y en provincias el comentario gira en torno a los premios finales de la gran POLLA DEL MUNDIAL DE FUTBOL. Todos, cual más cual menos, tienen sus favoritos y sus fórmulas para alcanzar altos puntajes. A todos les deseamos buena suerte, pero no hay que olvidar un requisito importante: lo previo, para optar a puntaje y a los premios finales, es acertar el nombre del país campeón. Y el problema es bien fácil, pues se sabe que los países que disputan el título son dieciséis y, por consiguiente, el campeón tiene que estar entre ellos.

EN EL SORTEO SEMANAL:

UN POCO DE SUERTE Y ESTO PUEDE SER SUYO

Cualquiera de estos premios puede ser de uno de nuestros lectores, o de cualquier persona que participe en la gran POLLA DEL MUNDIAL DE FUTBOL. Basta para ello un poco de suerte. El próximo sábado 14 es el primer sorteo semanal del popular concurso. Se elegirá uno de los 16 buzones que se han instalado en el hall de LA NACION y entre los cupones que hayan sido depositados en ese buzón, se sortearán los siguientes premios:

1 Reloj de Casa Gabor, Estado 48.
1 Corte de casimir de Don Chuncho, Santo Domingo 1086.
1 Par de zapatos de la Zapatería Rafa, San Pablo 1054.
Boletos de la Polla Chilena de Beneficencia.
2 Vales para delantales u overoles de la Casa Julin Serra, de San Antonio 559.
6 Discos de la Casa Radiolandia, de San Antonio 790.
60 Albumes de los Caramelos "Campeonato".
5 Entradas para cine.
1 Libro de Librería Renacimiento, Estado 50, y que será el de mayor venta en la semana.
2 Camisas finas de Almacenes Nelbec, Alameda 3083.

TODOS LOS RESULTADOS

Los resultados registrados en las diez fechas del XV Campeonato Mundial de Hockey sobre Patines, son los siguientes:

Miércoles 28: Italia 3, Argentina 1; CHILE 4, Brasil 1; Portugal 7, Holanda 1.

Jueves 29: Argentina 8, Brasil 3; Italia 3, Suiza 3; España 5, Holanda 2; Uruguay 3, CHILE 2; Portugal 6, Alemania 0.

Viernes 30: Portugal 10, Uruguay 1; Italia 2, Holanda 1; España 5, Suiza 2; Argentina 3, CHILE 2.

Sábado 31: Holanda 4, Brasil 2; España 4, Argentina 0; Portugal 5, Suiza 0; Alemania 3, CHILE 2.

Domingo 1.o: Argentina 2, Holanda 1; Portugal 11, Brasil 2; Italia 2, Alemania 2; España 2, Uruguay 1; CHILE 8, Suiza 1.

Lunes 2: Suiza 4, Alemania 2; Italia 4, Uruguay 2; España 7, Brasil 0; CHILE 3, Holanda 3.

Martes 3: Uruguay 4, Alemania 3; Portugal 9, Argentina 1; Italia 2, España 1.

Miércoles 4: Suiza 7, Holanda 3; Argentina 4, Uruguay 0; Italia 6, Brasil 3; España 7, Alemania 0; Portugal 10, CHILE 2.

Jueves 5: Brasil 4, Suiza 4; Argentina 2, Alemania 0; Uruguay 1, Holanda 1; España 2, CHILE 1.

Viernes 6: Uruguay 1, Brasil 0; Suiza 5, Argentina 1; Holanda 5, Alemania 1; Portugal 2, Italia 2.

Ajedrez:

FLORES GANO A CANTERO EN 68 JUGADAS

MAR DEL PLATA, 6 (UPI).— Resultados de las partidas suspendidas de la duodécima ronda del Torneo Latinoamericano de Ajedrez:

FLORES, uno; Cantero, cero (68 jugadas); Estrada y Ramírez, tablas (48); García, uno, Foguelman, cero (48); Yépez y Cámara, tablas (43), sin reanudar.

Suspendidas de la undécima ronda:

Foguelman, uno, Rubenstein, cero (57); Espinoza, uno, Colón Romero, cero (130 movidas, una de las partidas más largas que se hayan jugado.

Cámara... (De la Pág. 11)

no ha sido posible encarar con éxito esta empresa.

Por otra parte, el único estadio que existe en esta ciudad, que actualmente cuenta con una población superior a los 50.000 habitantes, no dispone de las exigencias mínimas, pese a que el Consejo Local de Deportes, que en la actualidad y por varios años preside el meritorio funcionario don Gilberto Cabezas y secundado por el secretario, don Carlos Carrasco— ha realizado toda clase de esfuerzos y sacrificios en este sentido. En la actualidad, de los recursos propios y con toda clase de privaciones, ha logrado la colocación de cañerías para el agua potable, para proceder luego a empradizar el terreno, destinado a área verde.

Pero eso no es todo, señor Presidente, como el Estadio es de propiedad fiscal, llamo la atención al Supremo Gobierno en orden a solicitar una preferente atención, por intermedio de la Dirección de Arquitectura, dependiente del Ministerio de Obras Públicas.

La Ley número 12.820, de recursos al Estado por una suma superior a los 90.000 escudos, con cargo a los bienes raíces de la comuna de Los Angeles, y además, faculta a la Dirección de Arquitectura, arbitrar los medios para anticipar estos fondos, a la fecha de percepción de los impuestos.

Con fecha 23 de marzo próximo pasado, el Consejo Local de Deportes de Los Angeles, envió al señor Ministro de Obras Públicas, una solicitud para que disponga trabajos urgentes en el Estadio fiscal; solicitud que hago mía.

Ruego al señor Presidente que se dirija oficio al señor Ministro de Obras Públicas, en el sentido de que se vaya de inmediato a la construcción de tribunas y galerías que son necesarias para una capacidad de 12 a 15 mil personas, ya aprobada en el plan de desarrollo del Campeonato Regional de Concepción. El presupuesto inicial para estas obras es de 50.000 escudos, que debe destinarse este año. En la medida que ayudemos a los dirigentes deportivos, estaremos contribuyendo a la perfección de nuestra raza, y estaremos haciendo patria y formando el futuro de una nación, fuerte y poderosa.

El señor GALLEGUILLOS, don Florencio (Presidente Accidental).— Se enviará al señor Ministro de Obras Públicas el oficio solicitado en nombre de Su Señoría.

El señor STARK.— He concedido una interrupción al Honorable señor Ballesteros, señor Presidente.

30.—SITUACION DEL PERSONAL DE LA LINEA DE MOVILIZACION COLECTIVA "SOL DEL PACIFICO", DE LA CIUDAD DE VALPARAISO, PROVINCIA DEL MISMO NOMBRE.— PETICION DE OFICIOS.

El señor GALLEGUILLOS, don Florencio (Presidente Accidental).— Con la venia del Honorable señor Stark, tiene la palabra Su Señoría.

El señor BALLESTEROS.— El Sindicato de Choferes de la Línea "Sol del Pacífico", de la ciudad de Valparaíso, ha denunciado ante la Subsecretaría de Transporte del Ministerio de Economía, Fomento y Reconstrucción, diversas irregularidades cometidas por una asociación de patrones de dicha línea que, en la actualidad, carece de personalidad jurídica.

Esta denuncia está condensada en una presentación que ellos hicieron llegar ante el señor Subsecretario de Transportes, don Raúl Salvestrini.

Voy a omitir la lectura de los principales cargos que se formularon, ya que esta presentación obra en poder de la Subsecretaría de Transportes, pidiendo, en definitiva, que se designe un Interventor por el señor Ministro de Economía, Fomento y Reconstrucción, con el fin de investigar las actuaciones de los dirigentes de esta línea, y los motivos de la pasividad con que ha actuado el Intendente de la Provincia, que ha hecho que no se haya llegado a una solución adecuada de este problema.

Solicito se oficie al señor Ministro de Economía, Fomento y Reconstrucción, para que, a la mayor brevedad posible, designe un Interventor; igualmente, se oficie al señor Ministro del Trabajo y Previsión Social, con el objeto que, por intermedio de algún delegado, se comprueben las diversas irregularidades que se han cometido en diversos aspectos de orden previsional y por concepto de asignación familiar.

El señor GALLEGUILLOS, don Florencio (Presidente Accidental).— Se enviarán los oficios solicitados por Su Señoría a los señores Ministros de Economía, Fomento y Reconstrucción, y del Trabajo y Previsión Social.

31.—CONSTRUCCION DE UNA ESCUELA EN LA LOCALIDAD DE NAVIDAD, DEPARTAMENTO DE SAN ANTONIO, PROVINCIA DE SANTIAGO.— ALCANCE A OBSERVACIONES FORMULADAS EN ESTA SESION, POR EL HONORABLE SEÑOR ACEVEDO.

El señor GALLEGUILLOS, don Florencio (Presidente Accidental).— Puede continuar el Honorable señor Stark.

El señor STARK.— He concedido una interrupción al Honorable señor Bulnes, señor Presidente.

El señor GALLEGUILLOS, don Florencio (Presidente Accidental).— Con la venia de [illegible] Señoría, tiene la palabra el señor [illegible] Honorable señor Bulnes.

El señor BULNES [illegible] me).— El Honorable señor [illegible] vedo pedía, hace [illegible] diez minutos [illegible] referirse a un [illegible] que habíamos [illegible] anterioridad. Es [illegible] construcción de [illegible] obra que, según [illegible] señor Acevedo, [illegible] do a raíz de la [illegible] Honorable Senador [illegible] vovich.

A nadie mejor que [illegible] rable señor Acevedo [illegible] los pasos que ha dado [illegible] tado que habla para [illegible] se continúe dicha [illegible] forma que se había [illegible]

Por lo demás, [illegible] dente, en esto hemos [illegible] acuerdo los cinco Di[illegible] la zona; y en varias [illegible] dades hemos hecho [illegible] encaminadas a que [illegible] cabo esta construcción.

Desafortunadamente [illegible] Presidente, el Honorable [illegible] nador impidió que [illegible] nuara construyendo, [illegible] siderar que el sitio [illegible] apropiado para [illegible]

El Honorable señor [illegible] ha estado llamando [illegible] tro de Educación, [illegible] cio Barros, ayer y [illegible] razón de que se [illegible] posible conversar con [illegible] notificó, antes de [illegible] que él denunciara [illegible] lidad de que se [illegible] tegiendo a una firma [illegible] tora, cuyo nombre [illegible] pesar de que el [illegible] Diputado lo mencionó.

Por esta razón, [illegible] dente, me opuse a [illegible] norable colega [illegible] la palabra.

No se cuál es la [illegible] zación que haya [illegible] la firma constructora [illegible] interesa, porque, como [illegible] ta al Honorable señor [illegible] mejor que a nadie, [illegible] escolar, continuará [illegible] dose en la semana [illegible] virtud de un viaje [illegible] a la zona el Honorable [illegible] dor señor Falvovich [illegible] ñor Ministro de Educación [illegible] con los Diputados [illegible] Distrito. Y aun cuando [illegible] llegue a un entendimiento [illegible] el señor Senador, se [illegible] rá construyendo la [illegible] lo único que se podría [illegible] con la intervención [illegible] del Honorable señor [illegible] como se lo hice ver [illegible] demás, no me la [illegible] entorpecer la [illegible] los anhelos que en [illegible] tiene todo el pueblo [illegible] dad.

El señor ACEVEDO [illegible] entorpecer el negocio.

El señor BULNES [illegible] me).— ¿De quién?

El señor GALLEGUILLOS [illegible] (Presidente Accidental) [illegible] militame. Honorable [illegible]

El señor ACEVEDO [illegible] me hablar.

El señor GALLEGUILLOS [illegible] (Presidente Accidental) [illegible] llegado la hora de [illegible] la sesión, en consecuencia [illegible] levanta.

—Se levantó la sesión [illegible]

19 horas y 43 minutos.

CRISOLOGO VIDAL SALAS, Jefe de la Redacción de Sesiones.

GRABADOS

Planchas profesionales y comerciales. Timbres de goma. Insignias de todos tipos.

ALAMEDA 940
LOCAL 7

Teléfono 382714

REEMBOLSOS A PROVINCIAS

SEGUNDA SECCION

LA NACION

SANTIAGO DE CHILE — SABADO 7 DE ABRIL DE 1962

FUNDADO EL 14 DE ENERO DE 1917

FINALIZA HOY MUNDIAL DE HOCKEY:

CHILE ANTE OTRO "GRANDE": ITALIA

El cuadro nacional puede proporcionar otra grata satisfacción si repite ante ítalos su último partido frente a España. "Clásico" peninsular: Portugal-España, eternos adversarios. Brasil se despide cotejándose con Alemania y Uruguay con Suiza. Formación de los cuadros

Con el eterno "Clásico" entre los conjuntos de Portugal y España, y tres encuentros más entre los cuadros representativos de Alemania, Brasil, Suiza, Uruguay, Italia y Chile, finaliza esta noche, en el gimnasio cubierto de la Federación de Basquetbol, en calle Sucre, el XV Campeonato Mundial de Hockey, organizado por la Federación Chilena de Hockey y Patinaje.

La reunión de hoy, jornada decisiva para la definitiva ubicación en la tabla de posiciones de los ocho elencos que en ella actúan, deberá atraer a presenciarla a una crecida concurrencia, máxime cuando en el semifondo Chile cumple su último partido frente a Italia, y Portugal define el campeonato ante España.

PRIMER PARTIDO — Se iniciará a las 20 horas, y está entregado a los elencos de Alemania y Brasil. Este encuentro será dirigido por el árbitro chileno Martinetti, de Suiza, secundado por los referís chilenos Castillo y Valenzuela como jueces de arco. Germanos y brasileños entregarán la delantera de sus colores a los siguientes elementos: **Alemania:** 1 Krämer (Boeinning), 2 Knöpf, 3 Rose, 4 Frohmann, 5 Pamentski, 6 Sprengfeld y 7 Köbik. **Brasil:** 1 Carlos Eduardo (Carlos Antonio), 2 Pimentel, 3 Terroso, 4 Santos, 5 Mesquita, 6 Gil, 7 Oliveira y 8 Pérez.

SEGUNDO PARTIDO. — A continuación, fijado para las 21 horas, ocuparán la cancha los equipos de Suiza y Uruguay, conjuntos que, a las órdenes del árbitro Julio Vasco, de Italia, y con los chilenos Madrid y Aliaga como jueces de arco, deberán animar, asimismo, un reñido cotejo. Helvéticos y charrúas formarán con los siguientes hombres: **Suiza:** 0 Berney (Ballinger), 1 Spillmann, 2 Mercante, 3 Monney, 4 Rieder, 5 Liechti, 6 Laubscher y 7 Lehmann. **Uruguay:** 1 Souto (Pastro), 2 Albano, 3 Ferrin, 5 Pintos, 6 Capretes, 7 Núñez, 8 Pettrone y 9 Yanuzzi.

TERCER PARTIDO — Encargados del semifondo de la velada serán los cuadros de Italia y Chile, contendores que, a tono con lo que se les ha visto en las últimas etapas del certamen, están llamados a protagonizar una vibrante confrontación. Si Chile —esta vez con un mejor árbitro— repite su notable performance ante España, mucho tendrán que bregar los itálicos para superarlo. La dirección de este lance ha sido entregada al árbitro español Alejandro Clemente, asesorado por los árbitros Antero Mario de Almeida Perdigao, de Portugal, y José Manuel Lacambra, de España. En este cotejo la formación de los equipos será: **Italia** (azules): 1 Boris (Nero), 2 Bossisio, 3 Villa, 4 Tavone, 5 Bortolini, 6 Cerrina, 7 Prinz, 8 Baraldi y 9 Pessina. **Chile** (rojos): 1 Sánchez (Cordero), 2 Vargas, 3 A. Finalterry, 4 Gutierrez, 5 M. Finalterry, 6 Ahumada, 7 Valenzuela, 8 Soto y 9 Luna.

PORTUGAL - ESPAÑA. — Eternos adversarios en una final mundial de campeonato desde hace más de cinco lustros, lusitanos y catalanes deberán brindar esta noche, vistos sus recursos, una brillante presentación. El estilismo y la clase pueden estar de parte de los portugueses, pero el corale y la decisión, de lado de los españoles. Favorito de la cátedra y la afición será el equipo de Adriao, pero el cuadro de Gallén bien puede superarse y detener el aluvión. Lo único que hace peligrar un normal desarrollo del partido es la presencia en la cancha, como árbitro, según se anuncia, del referí Rutilio Zeppini, de ingrato desempeño en el lance Chile-España. Para esta confrontación estos cuadros formarán así: **Portugal:** 1 Moreira (Victor Domingos), 2 Vas Guedes, 3 Adrião, 4 Livramento, 5 Boucos, 6 Urgeiro, 7 Virgilio, 8 Pereira y 9 Martins. **España:** 1 Largo (Mascó), 10 Sabater, 11 Carbonell, 15 Capdevila, 17 Perella, 18 Rocca y 19 Galién.

NOCHE SUDAMERICANA.— Fue la penúltima del Mundial de Hockey. A la performance cumplida por Argentina, que venció a los alemanes, y al empate de Brasil con Suiza, se sumó la actuación del conjunto del Uruguay, que empató con Holanda a un tanto, en un vibrante cotejo. En la escena, Albano, defensa uruguayo, entre Pinkar y Jansen, de Holanda. Esta noche, Uruguay se mide con Suiza y Brasil con Alemania.

GRATO RECUERDO.— El partido entre España y Chile quedará en el recuerdo de los hinchas como la fecha más propicia para el hockey chileno. En la escena, una de las tantas situaciones de riesgo por que pasó el arco defendido magistralmente por Largo. Valdivia ramala desviado, en inmejorable posición. El equipo termina su actuación enfrentándose esta noche a Italia.

En mansión de Las Condes se concentrará la Selección

"León", de México, pagará 8 mil dólares a Linazza. Astorga, con su brazo derecho entablillado. Unión Calera les mandó pasajes a dos brasileños. Nutrida cartelera de amistosos

Futbolerías

■ La Asociación Central arrendó, por tres meses, la mansión de Hernando de Magallanes N.o 1042, para que sirva de hogar a los integrantes de la Selección Nacional. En un principio se había convenido la concentración del plantel chileno en Las Vertientes, pero surgieron dificultades de diversos tipo, lo que movió a variar los planes.

■ Unión Calera les mandó los pasajes a dos jugadores brasileños —recomendados por Orlando—, para que vengan a probarse al equipo minero.

■ Manuel Astorga, arquero de la Selección, se lesionó de un codo, en un encontrón con Toro, durante un entrenamiento, en Temuco. Hubo de seguir entabillado su brazo derecho.

■ México se está presentando como el Eldorado para los futbolistas sudamericanos, y muy especialmente, para algunos que actúan en el medio nuestro. El primero en partir a tierra azteca será Carlos Linazza, delantero argentino que milita en Unión Española. Linazza recibirá 8 mil dólares de prima de parte del club León.

■ A Linazza se unirán, posteriormente, Ernesto Alvarez y Jaime Ramírez, de U. de Chile. Y más adelante, Carlos Contreras, también del equipo estudiantil.

■ Wanderers está probando al paraguayo Máximo Polón, otrora gran figura en Everton. Además, a algunos elementos juveniles de la zona costera.

■ El lunes regresa desde Chillán la Selección Nacional. El martes los seleccionados tendrán descanso. Y el miércoles reanudarán sus entrenamientos. Se incorporarán a ellos, Raúl Sánchez y Carlos Campos, ya en franca recuperación de sus lesiones. En cuanto a "Chepo" Sepúlveda, sigue adelantando en su mejoría.

■ O'Higgins se quedaría con el entrenador Saúl Ongaro, ex titular de Racing. Las gestiones las inició el propio José Pérez, que, en definitiva no ha cumplido con el compromiso que suscribió con el club rancagüino, ni menos el que tiene pendiente con Wanderers.

■ Berty González, joven jugador de Green Cross, fallecido en la tragedia aérea del 3 de abril del año pasado, será recordado en una misa que en su memoria se oficiará mañana, a las 8 horas, en la Capilla de la Preciosa Sangre. El Club Bernardo O'Higgins, de la población Roosevelt, en cuyos registros Berty González se inició, invita a sus consocios a este oficio religioso, como asimismo, a depositar una ofrenda floral, en el Cementerio General, donde descansan sus restos.

■ Listo el calendario de partidos amistosos internacionales para la Selección Nacional. El 22 y 25 con Zaragoza de España; y el 29 con Munschen, de Alemania. Mientras tanto sigue con los amistosos en el país. Mañana se presenta en Chillán, frente a Ñublense. Y el 15 —si está lista la cancha— en Arica.

■ La Asociación Central otorga un préstamo de 10.000 escudos a U. San Felipe, para que termine las nuevas acomodaciones para su estadio.

■ Nutrida es la cartelera de partidos amistosos para este fin de semana. Hoy, U. Católica se presenta en San Fernando, frente a Colchagua. Mañana, en provincias, en sedes de los clubes nombrados en primer término: La Serena con Colo Colo; Coquimbo con Iberia; U. Calera con Wanderers; San Antonio con Palestino; Trasandino con Santiago; San Felipe con San Luis; Luis Cruz con U. Católica; y Valparaíso Ferroviario con Maestranza. En la capital, en el Estadio de U. Técnica, el equipo local con U. Española.

■ En ausencia del titular Salvador Biondi, Everton mantiene a Daniel Torres como entrenador del equipo superior, además dirige las series inferiores.

■ Huachipato está interesado en Juan Martínez, delantero que ha jugado en Audax y Rangers. No han arreglado las renovaciones de sus contratos con el club minero, los argentinos Roberto López y Arnaldo Gobbo. López está en conversaciones con Villegas, entrenador de Once Caldas, de Colombia, donde ya milita Héctor Gatti, delantero que en la última temporada actuó en San Luis.

■ El entrenador Oscar Andrade renovó con U. Calera, por un año, Moisés Silva, interior calerano que estaba prestado por Everton, pertenece definitivamente a U. Calera, que compró su pase en 2.000 escudos. Juan Rojas, un N.o 7 de la zona, firmó para el club cementero... es posible que también lo haga Jaime Riu, forward que militaba en Colchagua.

MANUEL ASTORGA, arquero de la Selección, sufrió una lesión en un codo, entrenando en Temuco. Hubo de entablillársele su brazo derecho.

■ La Asociación de Fútbol de Antofagasta, que preside el Dr. Alberto Calvo, cumplió recientemente 52 años de vida. Tan fausta fecha fue celebrada como corresponde en la capital del norte.

TENIS EN EL EXTRANJERO:

K. Carpenter, de Canadá, eliminó a Patricio Apey

Resultados de los torneos de Surrey (canchas duras), Cannes (Francia) y St. Petersburg (USA)

■ ROEHAMTON, Inglaterra, 6.— (UPI). — El australiano Martin Mulligan, clasificado en primer lugar, dio ayer un paso más a la obtención del título Surrey de cancha dura al vencer al australiano W. Bowrey, por 6.2 y 7.5, en un encuentro de la tercera vuelta.

Otro australiano, Warren Jacques, venció a R. J. Jarrett, de Gran Bretaña, por 6.2 y 6.1, en un partido de la tercera vuelta.

Otros resultados: K. Carpenter, Canadá, venció a Patricio Apey, Chile, por 9.7, 3.6 y 6.3; R. H. Hodgkinson, Middlesex, derrotó a Michael Carpenter, Canadá, por 6.4, 5.7 y 6.4; Gunther Sanders, Alemania, obtuvo una victoria sobre J. W. Thynne, de Surrey, por 6.8, 6.4 y 6.2.

Mulligan venció a Howard Walton, de Warwick, por 6.2 y 7.5; Jacques derrotó a K. Carpenter, Canadá, por 6.3 y 6.4, y Jimmy Tattersall, de Derby, obtuvo una victoria sobre Sanders, de Alemania, por 5.7, 6.4 y 6.3.

La campeona de Wimbledon, Angela Mortimer, pasó a las semifinales de los singles femeninos al derrotar por 6.1 y 6.3 a M. Cooper, de Yorkshire. Ann Haydon, clasificada en segundo lugar, también pasó a los semifinales venciendo a Janet Scoble, de Devon, por 6.1 y 6.1.

■ CANNES, Francia, 6. — (UPI). — El tenista australiano Robin Sandera venció ayer a Pierre Darmon, de Francia, en los cuartos de final de los singles masculinos en el Torneo de Cannes, por 1.6, 6.4 y 12.10.

En otro partido de los cuartos de final, el tenista español Juan Gisbert perdió frente al australiano Barry Phillips-Moore, por 6.2, 3.6 y 4.6. En la cuarta vuelta, el húngaro Istvan Gulyas venció al ecuatoriano Eduardo Zuletta, 6.3 y 6.4.

Con anterioridad, Gisbert había ganado su partido frente a Jean-Noel Grinda, de Francia, en la cuarta vuelta, por 6.0 y 6.2.

Otros resultados de la jornada fueron los siguientes:

En los cuartos de final, Istvan Gulyas derrotó a Keith Diepraam, de Africa del Sur, por 6.1 y 6.4, y el australiano Gregg Hughes venció al norteamericano Jack Miller, por 6.2 y 6.1.

En los cuartos de final para mujeres, la tenista alemana, Helga Schultze venció a la francesa Paule Courteix, por 6.1 y 6.1; la británica Rita Bentley se impuso a la húngara Susi Kormoczy, por 6.4 y 7.5; Carole Rosser, de Gran Bretaña, derrotó a Rosa-María Reyes Darmon, de Francia, 7.5 y 6.3; y la británica Deirdre Catt logró la victoria frente a su compatriota Diana Tuckey por 6.0 y 6.4.

■ ST. PETERSBURG, Florida, 6.— (UPI). — El tenista Ron Barnes, del Brasil fue derrotado por Whitney Reed en los cuartos de final del torneo de tenis por invitación, que se disputa en esta ciudad, por 6.2 y 6.2.

Reed es ahora el más fuerte contrincante del australiano Roy Emerson, clasificado en primer lugar.

Emerson, que hasta ahora no ha encarado seria oposición aquí, está clasificado primero en el mundo.

El español Manuel Santana, clasificado segundo, venció en otro encuentro de cuartos finales a Ned Neeley, de Estados Unidos, por 4.6, 6.1 y 6.3.

En un partido de la segunda rueda, Barnes derrotó a Mario Llamas, de México, por 6.3, 8.10 y 6.4; Emerson venció a Ed Rubinoff, de Estados Unidos, por 6.2 y 6.1; y Gardnar Mulloy, de Estados Unidos, eliminó a Mike Sangster, de Gran Bretaña, por 6.1 y 6.1.

En la competencia femenina, la norteamericana Darlene Hard, clasificada segunda, venció a la australiana Margaret Hellyer, por 6.4 y 6.1, en un partido de cuartos finales.

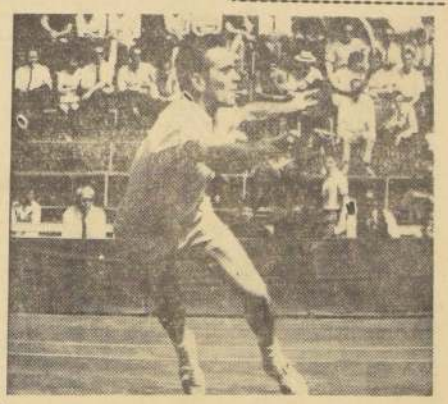

[illegible].— Buen tenista norteamericano, superó al brasileño Barnes, en el torneo de St. Petersburg, Florida.

17 PELEAS EN 1a. RUEDA DEL TORNEO DE NOVICIOS

En el Club Comercio Atlético se cumple hoy la etapa inicial del tradicional certamen santiaguino. El 21 pelean por el título mundial de los livianos Joe Brown y Carlos Ortiz. Mauro Mina enfrentará el sábado 14 al norteamericano Von Clay

Boxeo al DIA

■ Con un extenso programa comenzará esta noche en el ring del Club Comercio Atlético, bajo la organización de la Asociación Santiago, la primera rueda del Campeonato de Novicios de 1962. La programación de la velada inaugural del certamen, es la que sigue:

Mario Figueroa (Comercio Atlético) con Pedro Navarro (Uruguay); Leopoldo Guardo (Uruguay) con Manuel Guzmán (Yarur); Guillermo Orellana (Uruguay) con Adrián Mellado (Yarur); Héctor Correa (México) con Luis Andrade (Comercio Atlético); Edmundo Villegas (C. Atlético) con Manuel Olivares (Arturo Godoy); Eduardo González (C. Atlético) con Carlos Hidalgo (México); Rubén Sánchez (La Palmilla) con Héctor General (Yarur); Vicente Vidal (México) con Hernán Varas (Arturo Godoy); Abelardo Araya (Uruguay) con José Velásquez (Yarur); Leopoldo Martínez (La Palmilla) con Carlos Sepúlveda (C. Hípico); Manuel Navarro (Uruguay) con Alejandro Díaz (México); Héctor Ortiz (Yarur) con Patricio Carvajal (Comercio Atlético); Oscar Canales (Famae) con Eugenio Arrué (C. Atlético); José Alarcón (Yarur) con Carlos Martínez (Famae); Francisco Latapiat Famae) con Renán Gajardo (Yarur); Tirso Villalobos (La Palmilla) con R. Muñoz (Yungay); Jorge González (México) con Jorge Medina (Famae).

■ LAS VEGAS, 6 —(UPI)— El campeón mundial de peso liviano, Joe Brown, comenzó hoy sus sesiones de entrenamiento aquí, dos semanas antes de su pelea por el título con Carlos Ortiz.

Brown llegó ayer de Houston, Texas, y su entrenador, Bill Gore, y asistente, Billy de Foe, dijeron que Brown haría hoy de 2 a 6 rounds de guantes con Luis Garduno y el mexicano Fidel Lucero, ambos de peso welter.

La pelea por el título, señalada para el 21 del corriente, estaba programada para el 22 de febrero, pero fue aplazada por enfermedad de Brown.

■ LIMA, 6 —(UPI)— Arribó hoy aquí el pugilista norteamericano Von Clay, que será la primera figura de relieve mundial que haga frente al campeón peruano y sudamericano de los medio pesados, Mauro Mina.

El combate se efectuará el sábado 14 en el Estadio Nacional de Lima, y ha sido pactado a 10 rounds.

El pugilista de Filadelfia, está ubicado en el sexto lugar del ranking mundial de la categoría, en tanto que Mauro Mina se halla en el quinto, hecho éste que constituye un acontecimiento para el boxeo nacional, toda vez que permitirá ver, frente a frente, por primera vez en el Perú, a dos exponentes de la clasificación.

Mina ha intensificado sus entrenamientos, estimando su entrenador, José de León, que el día de la pelea el campeón sudamericano subirá al ring pesando 79 kilos 500 gramos, que se considera en su peso ideal.

Varias de las películas de encuentros de Von Clay son constantemente proyectadas en el gimnasio particular del pugilista peruano, que cree haber captado plenamente el estilo del noqueador de Filadelfia.

MAURO MINA: Peleará en Lima el 14 con el norteamericano Von Clay, buena figura en el ranking mundial.

HOY DIA
SABADO
DIA DE USAR
DOLLY PEN

Club Palestino iniciará torneo interno de tenis

Programa de hoy

El Club Palestino reanuda sus actividades en el tenis, con un torneo interno que comienza hoy y que tendrá como escenario las nuevas canchas de su Estadio de Avenida Las Condes.

El programa de la etapa inaugural, agrupa los siguientes partidos:

14.15 HORAS: Leyla Musalem con Alberto Musalem, Víctor Zacarías con José Zarhi, Sergio Sahid con Boris Hirmas, Carlos Salvador con Eduardo Herane.

15.15 HORAS: Jorge Loias con Pedro Rojas, Juan Saide con José Rahal, Anita Musalem con José Zaror, Julio Saos con Amira Jacir.

16.15 HORAS: Alberto Auad con Antonio Baiut, René Abumohor con Mario Salman, Eduardo Facuse con Fuad Salman, Fuad Lama con Segundo Alam.

Comentamos

¡Una niña jugando partidos de fútbol, en equipos de varones! Y las autoridades pertinentes no dicen nada. Que se desarrollen encuentros de fútbol entre elencos de mujeres, pase. Pero que en un cuadro de diez muchachos forme una muchacha, no nos parece.

Hace algunos años, un equipo nortino femenino, efectuó una serie de presentaciones que llamaron la atención. Quiso ese elenco mostrar sus cualidades en la capital, y las autoridades respectivas lo impidieron.

Sin embargo, una niña de San Antonio, a la que han denominado "La muñeca Pelé", viene integrando desde hace tiempo equipos de varones, y no hemos sabido de ninguna autoridad que siquiera le haya aconsejado no lo haga.

Podrá ser una malabarista con la pelota. Podrá ser una jugadora de dotes excepcionales, pero de allí a que se la exhiba en equipos de muchachos, está en contra de todas las normas. Y nos extraña que ni siquiera a sus padres o parientes, se lo hayan impedido.

M. E. C.

Básquetbol:

Apareció la Copa Presidente Prado

Ayer en la Federación de Básquetbol de Chile apareció la famosa Copa Presidente Prado, trofeo que era tradicional en los cotejos entre las selecciones de este deporte de Chile y Perú.

La Línea Aérea Nacional, por intermedio de su Departamento de Relaciones Públicas, comunicó que entregaría dicho trofeo en la tarde en la sede de la Federación. El acto revistió caracteres de emoción cuando fue entregado, ya que es una copa de plata que tiene una altura de un metro veinte y ha sido avaluada en 50.000 soles.

"Luis Marambio" elige directorio

El Club "Luis Marambio Ibarra", de Quinta Normal, realiza esta tarde desde 16 a 20 horas, la elección del nuevo directorio en la sede de Coronel Robles 1564. Se encarece la asistencia a todos sus socios.

"LA NACION"
Polla del Mundial de Futbol

PAIS GANADOR
.....

¿Qué países serán semifinalistas?
1 .....
2 .....
3 .....
4 .....
¿Qué países jugarán el partido final
.....
.....
y cuál será el score? ..... x .....
Nombre .....
Dirección .....
Ciudad ..... Carnet.....

y recuerde...
EN UN BOLETO DE
Polla...
ESTA SU FORTUNA
Compre hoy su boleto
SORTEO ESTE DOMINGO
8 DE ABRIL
PREMIO MAYOR
E° 300.000
2° PREMIO E° 30.000
2 Terminaciones · Centenas
en total 12.885 premios
ENTERO E° 30 VIGESIMO E° 1.50
POLLA CHILENA DE BENEFICENCIA
AGENCIAS EN TODO CHILE

CORPORACION DE LA VIVIENDA

SUBDEPARTAMENTO DE PROPIEDADES

LISTA DE POSTULANTES QUE OPTAN A SITIOS Y A VIVIENDAS BASICAS DE LA COMUNA DE BARRANCAS, CONFECCIONADA AL 10 DE MARZO DE 196

N o de Prelación	NOMBRE DEL POSTULANTE	N o de Solicitud	Año de Inscripción	Puntaje por Antiguedad	Puntaje por Cónyuge	Puntaje por Cargas Familiares	Puntaje por Cuotas de Ahorro	N o de Cuotas de Ahorro	PUNTAJE TOTAL
1064	Abarca Abarca, Alberto	271	62		20	10		1	30
679	Abarca Jaña, Marta del Carmen	109	62		20	30		1	50
876	Abarca Pino, Jorge	1	62		20	30		1	60
1065	Abricot Gálvez, Efraín Arnaldo	281	62		20	10		1	30
877	Aceituno Lizama, Manuel Enrique	207	62		20	20		4	40
532	Acevedo Pontigo, Graciela	384	59	6	20	30			56
218	Acuña Andrade, Roberta del C.	53	62		20	50		1	70
302	Acuña Segundo, Robinson	385	59	6	20	40			66
219	Adasme, Nolberto del Carmen	386	61		20	50			70
878	Aedo Guerrero, Sergio	235	62		20	20		1	40
402	Aedo, Héctor Manuel	54	62		20	40		1	60
1198	Aedo vda. de Figueroa, Mercedes	115	62		20			1	20
50	Agüero Barría, Silvia Inés	284	62		20	70		2	90
403	Aguilera Carreño, Juana de las M.	55	62		20	40		1	60
1066	Aguilera Espinoza, María	208	62		20	10		2	30
879	Aguilera Ibáñez, Hugo	126	62		20	20		1	40
880	Aguilera Merino, Norca Alicia	279	62		20	20		1	40
680	Aguirre Aguirre, Elsa del R.	244	62		20	30		1	50
881	Ahumada Ahumada, Manuel René	294	61		20	20		1	40
864	Ahumada Rivera, Oscar Alfredo	296	60	4	20	20			44
404	Ahumada Salinas, Octavio	387	61		20	40			60
149	Ahumada Venegas, Juan Ramón	388	59	6	20	50			76
1199	Aillapán González, Pedro Pablo	209	62		20			1	20
882	Aillapi Inalep, Fernando	142	62		20			1	40
660	Alarcón Alarcón, Celia del Carmen	389	61	2	20	30			52
17	Alarcón Escobar, Luis Orlando	290	62		20	10	70	191	100
1200	Alarcón Fariña, Clementina	41	62		20			1	20
1067	Alarcón Palavecino, René	275	62		20	10		1	30
51	Alarcón Parada, José Jovino	127	62		20	70		1	90
533	Alarcón Salgado, Luis	390	59	6	20	30			56
681	Alarcón Urra, Nidia Flor	210	62		20	30		1	50
405	Albarracín Ficamoide, Pedro César	144	62		20	40		1	60
406	Albornoz Catalán, Juan	86	62		20	40		20	60
883	Albornoz Vásquez, Lucrecia del C.	62	62		20	20		1	40
662	Aldana Vásquez, María	105	62		20	30		1	50
534	Alegría Seguel, José Santos	391	59	6	20	30			56
683	Alfaro Herrera, Ricardo	24	62		20	30		1	50
884	Aliaga Aliaga, Rosendo Francisco	213	62		20	20		1	40
885	Aliaga Sánchez, Elena de las M.	214	62		20	20		1	40
684	Allende Hinojosa, José Luis	46	62		20	30		2	50
93	Allende Urruena, Manuel Segundo	396	59	4	20	60			84
685	Almendra Irarrázabal, Santiago	63	62		20	30		1	50
303	Almendras Curiqueo, Juan	392	59	6	20	40			66
535	Alonso Celerino, Enrique	393	59	6	20	30			56
220	Alonso Lizama, María Elsa	39	62		20	30	20	53	70
407	Alvarez Alvarez, María Isabel	130	62		20	40		1	60
408	Alvarez, Ana Luisa	410	61		20	40			60
628	Alvarez Barría, Tomás	295	59	4	20	30			54
221	Alvarez González, Luis Alfredo	245	62		20	50		1	70
536	Alvarez, Luis Roberto	394	59	6	20	30			56
537	Alvarez Madrid, Gil Alberto	395	59	6	20	30			56
686	Alvarez Pinto, Emilio del C.	246	62		20	30		1	50
687	Alvear Muñoz, Mar a Magdalena	110	62		20	30		2	50
688	Alvial Pereira, Encarnación	215	62		20	30		1	50
52	Améstica, Carmen	34	62		20	70		1	90
409	Améstica Jarpa, Fernando	96	62		20	40		1	60
410	Anavalón Anavalón, José Pascual	397	61		20	40			60
411	Ancamil Cona, Juan Pedro	56	61		20	40			60
1068	Andrade Martínez, Julio Humberto	70	62		20	10		1	30
689	Andrade Martínez, Leontina del C.	247	62		20	20	10	48	50
1201	Andrades Ramírez, Florinda del C.	216	62		20			1	20
886	Antican Cayun, Venancio	217	62		20	20		1	40
1069	Antilao Lepin, Pascual	218	62		20	10		1	30
690	Antinao Terán, Motupil	219	62		20	30		1	50
887	Apablaza, Ana Luisa	131	62		20	20		1	40
888	Apablaza Sánchez, Armando	132	62		20	20		1	40
412	Arancibia Pérez, María	30	62		20	40		2	60
1202	Aranda Torres, Luisa Andrea de la	220	62		20			1	20
538	Aránguiz Aránguiz, Juan Armando	398	59	6	20	30			56
863	Aránguiz Morales, Angel Custodio	292	56	25	20			1	45
539	Aránguiz Morel, María Matilde	399	59	6	20	30			56
413	Aránguiz Pino, Luis	270	62		20	40		6	60
889	Aravena, Aida Rosa	280	62		20	20		1	40
18	Aravena Arancibia, Rudecindo del C.	400	61		20	80			100
414	Aravena Aravena, Leonor del C.	223	62		20	40		1	60
1070	Aravena Escobar, Miguel Hernán	224	62		20	10		1	30
890	Aravena Mura, Siria de las M.	133	62		20	20		1	40
415	Aravena Vera, Manuel Jesús	293	61		20	40		1	60
691	Araya Araya, Juan	239	62		20	30		1	50
692	Araya Araya, Mar a Idalia	129	62		20	30		1	50
2279	Araya Durán, María Berta	282	62					1	
1071	Araya, Isolina	107	62		20	10		1	30
304	Araya Vega, Carlos	401	59	6	20	40			66
147	Araya Vergara, Leandro	402	58	8	20	50			78
540	Arcaya Pacheco, Guillermo	403	59	6	20	30			56
629	Arce, Luis Alberto	404	59	4	20	30			54
541	Arellano Zamora, Hilda Ester	405	59	6	20	30			56
96	Arenas Céspedes, Rosamel	406	61	2	20	60			82
1072	Arenas Morales, Raúl Humberto	265	62		20	10		1	30
661	Arévalo Arévalo, Hugo Octavio	407	60	2	20	30			52
891	Arévalo, Luis Absalón	3	62		20	20		1	40
1280	Aros Maldonado, María Clodomira	53	62					1	
305	Arraño, Juan Andrés	408	59	6	20	40			66
222	Arraño Loyola, José Miguel del C.	64	62		20	50		1	70
102	Arredondo Olivares, María Gloria	269	62		20	60		11	80
1203	Arriagada Alvarez, Juana Rosa	248	62		20			1	20
892	Arriagada Marín, Honoria Elisa	108	62		20	20		1	40
893	Arriagada Tizmado, Berta Elena	252	62		20	20		1	40
693	Arriaza Madariaga, Delfín Humberto	4	62		20	30		1	50
1281	Arteaga Flores, Doralisa	28	62					1	
150	Asalgado, Alejandro	409	59	6	20	50			76
894	Astorga Burgos, Luis Raúl	227	62		20	20		1	40
694	Astorga Silva, Gabriel Enrique	2	62		20	30		1	50
695	Astorga Silva, Jorge Manuel	5	62		20	30		1	50
1204	Astudillo Astudillo, Alberto	61	62		20			1	20
1073	Aucán Rozas, María Eliana	228	62		20	10		1	30
895	Auquilen Canunir, Francisco S.	229	62		20	20		1	40
416	Avallay Avallay, Sergio	29	62		20	40		1	60
896	Avalos Hernández, Zoilo	259	62		20	20		1	40
53	Avalos Moraga, María Teresa	57	62		20	70		1	90
417	Avendaño Valenzuela, Guillermina	58	62		20	30	10	25	60
223	Avila Pereira, Juan de Dios S.	6	62		20	50		1	70
5	Baeza Campos, Elsa del C.	75	62		20	90		1	110
224	Baeza Chandía, José	39	62		20	50		1	70
897	Baeza Morales, Evaristo Manuel	123	62		20	20		1	40
662	Baeza Quiroz, Nolberto	210	60	2	20	30			52
542	Baeza Salvo, Sergio Bernardo	211	59	6	20	30			
418	Barahona Neira, Enrique	124	62		20	40			
1205	Barra Sánchez, Amado Andrés	74	62		20			1	
898	Barra Vizcarra, Héctor Manuel	73	62		20	20		1	
696	Barraza Barraza, Micaela del Carmen	213	61		20	30		1	
151	Barrera Andrade, Manuel Antonio	215	59	6	20	50			
630	Barrera Becerra, Pedro S.	109	59	4	20	30			
697	Barrera Contreras, Norma Rosa	125	62		20	30			
419	Barrera González, Elena del C.	42	62		20	40		1	
899	Barrera Merino, Irma	16	62		20	20		1	
212	Barrera Mora, María	1	61	2	20	40	10	1	30
543	Barrera Silva, Claudio Enrique	214	59	6	20	30			
631	Barría Olivares, Edmundo Roberto	216	59	4	20	30			
698	Barriga, Clementina	212	61		20	30			
103	Barrios Valdés, María Isabel	8	62		20	60			
1074	Bécar Ocares, Luis Alberto	41	62		20	10		1	
1206	Becerra Becerra, Ana Luisa	40	62		20			1	
420	Becerra, Carlos Alberto	217	61		20	40		1	
699	Becerra Gajardo, Manuel Jesús	219	61		20	30			
306	Becerra, Julio Víctor	218	59	6	20	40			
225	Becerra Miranda, Lucila Elba	34	62		20	50		1	
1207	Becerra Sepúlveda, Doralisa	149	62		20			4	
152	Benavides Mardones, Octaviano A.	220	59	6	20	50			
104	Benavides Pena, Osvaldo	221	61		20	60			
153	Bernal Herrera, María Susana	222	59	6	20	50			
154	Berríos Tobar, Julio	223	59	6	20	50			
1075	Bérzán Zamora, María Elena	132	62		20	10		3	
377	Betancourt Barra, Rosa I	168	59	4	20	40			
1076	Betancur Orellana, Pedro Antonio	127	62		20	10		1	
544	Bilbao, José Eugenio	224	59	6	20	30			
700	Boisset, Sebastián Juan	35	62		20	30		1	
900	Borgeaud Ovando, Juan Clímaco	86	62		20	20		1	
307	Bósquez Venegas, Guillermo	225	58	6	20	40			
901	Bravo Alvarez, Arturo	163	62		20	20		4	
421	Bravo Berríos, Roberto	164	62		20	40		1	
1208	Bravo Canales, Belisario	3	62		20			2	
155	Bravo García, Emil Augusto	226	59	6	20	50			
701	Bravo Lucero, Fresia del L.	72	62		20	30		1	
308	Bravo Tapia, María Graciela	227	59	6	20	40			
156	Bravo Verdugo, Víctor Segundo	228	59	6	20	50			
1077	Briceño González, Juan Ramón	76	62		20	10		1	
632	Briones Alcarruz, José Luis	229	59	4	20	30			
105	Briones Herrera, Marta del C.	187	62		20	60		1	
1282	Briones Rocha, Carlos	128	62					1	
204	Brisimontier Azócar, Enrique	230	59	4	20	50			
19	Brunet Poblete, Osvaldo Enrique	52	62		20	50	30	75	
226	Bucarey, Alonso	26	62		20	40	10	41	
702	Bucarey Núñez, Rita de las M.	154	62		20	30		1	
703	Bucarey Pincheira, Juan	129	62		20	30		1	
422	Burgos, Rosa Dilia	2	62		20	40		1	
309	Burgos Seguel, Bernardo	231	59	6	20	40			
68	Bustamante, Elsa Isaura	232	59	6	20	60			
704	Bustamante, José Hugo	155	62		20	30		1	
545	Bustamante Martínez, María de la L.	233	59	6	20	30			
1078	Bustos Bustos, Roberto	102	62		20	10		1	
106	Bustos Bustos, Efraín	130	62		20	60		1	
227	Bustos Guerra, Samuel	146	62		20	50		1	
546	Bustos Jara, Armando Roberto	235	59	6	20	30			
633	Bustos, Manuel Rolando	234	59	4	20	30			
705	Cabezas, Elsa Julia	195	62		20	30		1	
157	Cabezas Soto, María Hortensia	500	59	6	20	50			
902	Cabrera Páez, María	249	62		20	20		1	
310	Cáceres Contreras, Juan Orlando	501	59	6	20	40			
311	Cáceres Lara, Gilberto Antonio	502	59	6	20	40			
634	Cáceres León, Víctor Segundo	503	59	4	20	30			
158	Cáceres Orellana, Julio Segundo	504	59	6	20	50			
706	Cáceres Urtubia, Francisco Antonio	505	61		20	30			
707	Caja Jorquera, Luis Francisco	270	62		20	30		1	
423	Cajas Soto, Luis René	39	62		20	40		1	
708	Calderón Calderón, María Eugenia	271	62		20	30		1	
1283	Calderón, Trinidad del T.	68	62					1	
1209	Calfuqueo Curín, Pascual	96	62		20			1	
709	Calfuqueo López, Pedro	99	62		20	30		1	
849	Calfuqueo López, Pedro	401	58	6	20	20			
228	Calvirán Jaramillo, Segundo	387	62		20	50		1	
903	Campos Cubillos, Raúl	309	62		20	20		1	
390	Campos Garay, Luis Alberto	506	60	2	20	40			
850	Camus Jérez, Víctor	404	58	6	20	20			
1210	Canales Pavez, Víctor Manuel	272	62		20			1	
904	Cancino Cancino, Manuel	164	62		20	20		3	
69	Cancino Cancino, Gregorio	507	59	6	20	60			
1211	Candia Castro, Agustín	41	62		20			1	
1079	Candia Leiva, José	225	62		20	10		1	
159	Caniuqueo Nehuelhual, Ramón	508	59	6	20	50			
1212	Cárcamo Gálvez, Juana de Dios	55	62		20			1	
424	Cárcamo Parra, Francisco Alfredo	509	61		20	40			
425	Cardemil Valencia, Leonidas E.	382	62		20	40		1	
426	Cares Candia, Eduvina	325	62		20	40		1	
1056	Cari Rosales, Rosa Edulia	406	59	4	20	10			
205	Cariqueo Marín, Lorenzo	510	59	4	20	50			
229	Cáriz Lizana, Elías Segundo	273	62		20	50		1	
905	Caro Lobos, Ernesto	95	62		20	20		1	
1037	Caroca Silva, Herminia	402	59	4	20	10			
1213	Carrasco Henríquez, Luis Alberto	1	62		20			1	
107	Carrasco Ovando, Eleuterio	378	62		20	60			
651	Carrasco Quijada, Carlos	403	55	6	20	30		1	
1231	Carrasco Sáez, Elsa Mireya	385	62					1	
906	Carrasco, Torres Artemio	96	62		20	20		1	
710	Carrasco Zapata, Camila del C.	170	62		20	30			
312	Carreño Orellana, María de las M.	512	59	6	20	40		1	
711	Carrizo Gómez, Elena	100	62		20	30			
427	Carter Guggisburg, Guillermo Ulises	511	61		20	10	30	75	
70	Carú Vargas, Guillermo Enrique	513	59	6	20	60		1	
428	Carvacho Flores, Juana del C.	274	62		20	40		1	
1214	Carvajal Cuminas, Santiago	171	62		20			1	
108	Carvajal Cuminao, Antonio	275	62		20	60			
547	Carvajal Villegas, María	514	59	6	20	30			
97	Casanova Rojas, José Aníbal del C.	515	61	2	20	60		1	
230	Casquín Saavedra, Roberto del C.	379	62		20	30		1	
1080	Castañeda Castañeda, Carmen María	194	62		20	10		1	
907	Castañeda, Elisa del C.	189	62		20	20		1	
908	Castañeda Silva, Florencio	146	62		20	20			
71	Castillo Cartagena, Olga Elena	518	59	6	20	60			
548	Castillo, Dorila	516	59	6	20	30		1	
231	Castillo Estay, Julio Luis	177	62		20	30			

N o de Prelación	NOMBRE DEL POSTULANTE	Año de Solicitud	Año de Inscripción	Puntaje por Antigüedad	Puntaje por Cónyuge	Puntaje por Cargas Familiares	Puntaje por Cuotas de Ahorro	N o de Cuotas de Ahorro	PUNTAJE TOTAL
72	Castillo González, Hugo Edmundo	519	59	6	20	60			86
519	Castillo, María	517	59	6	20	30			56
	Castillo Muñoz, Luisa	408	60	4	20	10		1	34
1056	Castillo Olivares, Juan Orlando	19	62		20	20		2	40
909	Castillo Parra, Manuel Jesús	395	61		20	20	20	50	60
429	Castillo Soto, Carmela	192	62		20			1	20
1215	Castillo Tabilo, Eva del Carmen	97	62		20			1	20
1216	Castro Acevedo, Navidad del C.	278	62		20	80		1	100
20	Castro Castro, Graciela del C.	279	62		20	40		1	60
430	Castro Castro, José Gregorio	400	60	2	20	10		1	52
1061	Castro, José Santos	377	62		20	10		1	30
1081	Castro Luengo, Ruperto del C.	191	62		20	30		1	50
712	Castro, Luis Humberto	520	59	6	20	40			66
313	Castro Pino, Eduardo	396	59	4	20	30	50	126	104
15	Castro, Raúl	522	59	6	20	50			76
160	Castro Rojas, Luis Alberto	521	59	6	20	30			56
530	Castro Severino, Ascencia del C.	101	62		20	50		1	70
232	Catalán Cruz, Matilde	407	61		20	10		2	30
1082	Cataldo Pastenes, Eduardo	281	62		20	60		1	80
109	Cayulén Pilquimán, José	277	62		20	40		1	60
431	Cea Cea, José	106	62		20	20		1	40
910	Celedón Carrasco, Hugo	523	59	6	20	40			66
314	Celedón Torres, Juan	65	62		20	30		1	50
713	Celis Fierro, Rosa	97	62					1	
1285	Cepeda Gabarec, Fernando	115	62		20	30		15	50
714	Cepeda Guerrero, Osvaldo	26	62		20	30		5	50
715	Cerda Elgueta, Jorge Humberto	311	62		20	50		1	70
233	Cerda Espinoza, Luisa de las M.	283	62		20	50		1	70
224	Cerda, Héctor Enrique	524	59	6	20	30			56
531	Cereceda Pacheco, Luis	525	59	6	20	50			76
161	Cerda Osorio, Ana Luisa	328	62		20			1	20
1217	Chacón Chacón, Marta	284	62		20	40		1	60
432	Chamorro Faúndez, Serafín	538	59	6	20	20			46
532	Chandía Casanova, Juan Francisco	537	60	2	20	40			62
291	Chaparro Cerda, Bernarda del C.	193	62		20	20		1	40
911	Chávez Varela, Irma del C.	327	62		20	30		1	50
716	Chihuaicura Huenchún, Juan S.	283	62		20			1	20
1218	Cifuentes Cabezas, Manuel R.	405	58	6	20	20			46
533	Cifuentes Roa, Germán Luis	287	62		20	10		1	30
1083	Cisternas Lobos, Washington	381	62		20	60		1	80
1110	Cofré Cortés, Elsa	526	59	6	20	40			66
815	Cofré Mellado, José Luis S.	384	62		20	70		1	90
54	Collantes Escobar, Víctor Eduardo	288	62		20	10	10	36	40
912	Collao Miranda, Carlos Ernesto	289	62		20	50		1	70
295	Concha Arancibia, José Segundo	290	62		20	40		1	60
433	Coñoepán Mariqueo, Martín	299	62		20	20		1	40
913	Constancio Contreras, Luis Adelio	530	58	6	20	30			56
1052	Contreras Abarzún, Juan René	383	62		20	30		1	50
717	Contreras Abarca, María Felisa	201	62		20	40		1	60
434	Contreras Abarzúa, Juan René	528	59	6	20	30			56
533	Contreras Acuña, Olga Elena	292	62		20	20		1	40
914	Contreras Baeza, José Luis	350	62		20			1	20
1219	Contreras, Blanca Rosa	98	62		20	90		1	110
6	Contreras Ereida, Irma del C.	293	62					1	
1286	Contreras Fuentes, Teresa del C.	172	62		20	40		1	60
435	Contreras Fuentes, Victorino del C.	529	61	2	20	30			52
663	Contreras González, Javier	248	62		20	90		20	110
7	Contreras González, Vitalia	179	62		20	50		1	70
236	Contreras, Juan Alberto	527	59	6	20	40			66
716	Contreras, Luis Alberto	409	61		20	60		1	80
211	Contreras, Manuel	190	62		20	40		1	60
436	Contreras Núñez, Renato S.	336	62		20			1	20
1220	Contreras Pérez, Sabina	196	62		20	30		1	50
718	Contreras Piñeira, Zoila Rebeca	294	62		20	80		1	100
21	Contreras Poblete, José	295	62		20			1	20
1221	Contreras Rojas, Luis Guillermo	296	62		20	40		1	60
437	Contreras Sepúlveda, Susana del C.	298	62		20	30		1	50
719	Contreras Silva, María Isabel	69	62		20			1	20
41	Corcuera Díaz, Francisco Segundo	531	59	6	20	40			66
1222	Córdova Avila, Ricardo S.	347	62		20	30		1	50
317	Córdova Ruz, Uberlinda	410	62		20	50		1	70
720	Coria Soto, Juan Bautista	532	59	6	20	40			66
237	Cornejo, Guillermo	380	62		20	50		1	70
318	Cornejo Jara, Juan Orlando	533	59	4	20	50			74
238	Coronado, Elena del C.	355	62		20	30		10	50
206	Coronado Vásquez, Rafael Antonio	301	62		20	40		1	60
721	Corrales Zárate, Fresia	302	62		20	60		1	80
438	Cortés Cortés, José Miguel	52	62		20	50		1	70
112	Cortés, Elsa Yolanda	534	59	6	20	30			56
239	Cortés Ortiz, Carlos Abraham	303	62		20	10		7	30
554	Cortés Romero, Rosalindo	102	62		20	80		1	100
1084	Cruz, María Zulema	175	62		20	10		1	30
22	Cruz, Sergio Enrique	241	62		20	60		1	80
1085	Cuadra Soto, Carlos Enrique	535	61		20	30			50
113	Cubillos Miranda, Orfilia	27	62		20	50		2	70
722	Cubillos Miranda, Sergio	145	62		20	10		8	30
240	Cuevas Cuevas, Hilda	54	62		20	40		1	60
1086	Cuevas Cuevas, Juan Orlando	536	59	6	20	30			56
429	Cuevas Flores, Oscar	180	62		20	40		1	60
655	Cuevas Otárola, José del C.	304	62		20	30		1	56
440	Cumio Sandoval, Juan Segundo	174	62		20	30		1	56
723									
724	De la Cruz Luna, Manuel	50	62		20	30	10	35	60
441	De la Fuente Bravo, Alicia del C.	88	62		20	30		1	50
725	De la Maza, Margarita del C.	1	62		20	20		1	40
915	Delgado Campos, José David	90	62		20	30		1	50
726	Delgado Lizama, Juan Agustín	41	62		20			1	20
1223	Devoto Núñez, María	9	62		20	20		1	40
916	Damante Parra, Waldo	130	59	6	20	40			66
319	Díaz Cabrera, Lautaro Enrique	48	62		20	30		1	50
727	Díaz Carrasco, Juan Manuel	46	62		20	30		1	50
728	Díaz Cordero, Alicia del C.	67	62		20	20		1	40
917	Díaz Gutiérrez, Manuel Jaime	69	62		20	30		1	50
729	Díaz Herrera, Alfonso	51	62		20	10		1	30
1087	Díaz, Isabel del C.	66	62		20	50		1	70
241	Díaz Marco, Aurelio	40	62		20	20		1	40
918	Díaz Martínez, Ernestina del C.	131	59	6	20	40			66
320	Díaz Quintanilla, Guillermo	132	59	6	20	50			76
162	Díaz, Ramón	20	62		20	30		1	50
730	Díaz Ramos, María	70	62		20	10		1	30
1088	Díaz Rodríguez, Manuel Segundo	11	62		20	10		3	30
1089	Díaz Rodríguez, Benilde del C.	71	62		20	40		1	60
442	Díaz Sepúlveda, Luis	72	62					2	
1287	Díaz Vargas, María Sonia	42	62		20	20		1	40
919	Díaz Vegas, Hipólito	133	59	6	20	30			56
556	Dinamarca Jorquera, Julia	94	58	6	20	20			46
854	Domínguez Ponce, Andrés	2	62		20	10		7	30
1090	Donoso Marín, Olga Ester	89	62		20	10		1	30
1091	Donoso Muñoz, Rubén del C.	76	62		20	60		1	80
114	Droguett Beltrán, Máximo Guillermo	92	61		20	30	10	30	60
443	Duarte Carvajal, María G.	93	61		20			1	20
1224	Duarte Corvalán, René	134	59	6	20	40			66
321	Durán Galdámez, Celsa del C.	24	62		20	10		1	30
1092	Durán Reyes, José Daniel	74	62		20	50		1	70
242									
1093	Echeverría Guzmán, Ester	75	62		20	10		1	30
557	Echeverría Mellado, Víctor	92	59	6	20	30			56
1225	Echeverría Núñez, Julia	22	62		20			1	20
115	Egaña Flores, Lucila María	72	62		20	60		1	80
731	Encina Lara, Raúl Francisco	2	62		20	30		13	50
243	Erazo Correa, Juan	37	62		20	50		1	70
116	Erpel Encina, Sonia	75	62		20	60		1	80
1226	Escaida Retamales, Luis A.	39	62		20			1	20
920	Escalona Escalona, Nelly del C.	40	62		20	20		10	40
732	Escalona Lizama, Juan Ramón	63	62		20	30		1	50
1227	Escalup D., Emma Francia	21	62		20			1	20

N o de Prelación	NOMBRE DEL POSTULANTE	N o de Solicitud	Año de Inscripción	Puntaje por Antigüedad	Puntaje por Cónyuge	Puntaje por Cargas Familiares	Puntaje por Cuotas de Ahorro	N o de Cuotas de Ahorro	PUNTAJE TOTAL
733	Escárate Martínez, Gilberto	78	62		20	30		1	50
244	Escárez Ordóñez, Aurelia	35	62		20	50		1	70
664	Escobar, Sicilia Gioconda	93	60	2	20	30			52
734	Escudero Fierro, Carlos René	14	62		20	30		1	50
865	Escuti Vandovinos, Héctor Hernán	91	60	4	20	20			44
163	España Guerrero, Raúl	101	59	6	20	50			76
735	Esparza Rocha, Lidia	8	62		20	30		1	50
558	Espindola Orellana, María Mercedes	94	59	6	20	30		1	56
322	Espinoza Espinoza, María Rebeca	96	59	6	20	40			66
921	Espinoza González, Juana	6	62		20	20		1	40
1094	Espinoza Hormazábal, Misael	79	62		20	10		1	30
392	Espinoza Lara, Eduardo Rigoberto	95	61	2	20	40			62
922	Espinoza Muñoz, Elena	15	62		20	20		1	40
164	Espinoza Muñoz, Manuel Enrique	97	59	6	20	50			76
923	Espinoza Ortega, Inés	23	62		20	20		1	40
924	Espinoza Pizarro, Eufrasina	74	62		20	20		1	40
165	Espinoza Salinas, Pedro Juan	98	59	6	20	50			76
665	Espinoza Ubilla, Sara del Carmen	99	60	2	20	10	20	50	52
444	Estadella, Miguel	100	61		20	10	30	75	60
245	Estolazo, Luisa Adriana	38	62		20	50		1	70
855	Fabres Sepúlveda, Guillermo Sergio	106	58	6	20	20			46
246	Farfán Muñoz, Pedro Antonio	117	62		20	50		1	70
23	Farías Farías, Marina	15	62		20	80		1	100
925	Farías, Graciela de las M.	113	62		20	20		1	40
1095	Farías, Luis Alberto	114	62		20	10		1	30
1096	Farías Pardo, Atanasio	94	62		20	10		1	30
866	Faúndez González, Arnaldo	165	60	4	20	20			44
926	Faúndez Soto, Tránsito del C.	34	62		20	20		1	40
927	Fernández Chávez, Ismael	14	62		20	20		1	40
559	Fernández, Gustavo	150	59	6	20	30			56
323	Fernández Pincheira, Jorge Enrique	151	59	6	20	40			66
560	Fernández Rojas, Julio Humberto	152	59	6	20	30			56
445	Fernández Tolosa, Mardoqueo del C.	153	61		20	20	20	50	60
736	Fernández Vielma, Pedro C.	118	62		20	30		1	50
446	Fierro Benavides, Norma A.	48	62		20	30	10	38	60
928	Fierro González, Marcial R.	108	62		20	20		2	40
247	Figueroa Bascur, Carlos	154	61		20	50		1	70
666	Figueroa Bascur, Germán Segundo	155	61	2	20	30		1	52
73	Figueroa Valenzuela, Carmela	156	59	6	20	60			86
447	Figueroa Vásquez, Rebeca	78	62		20	40		1	60
929	Flores, Carlos Alberto	125	61		20	20		1	40
117	Flores, Carlos Alfredo	91	62		20	60		1	80
166	Flores Donoso, Carlos Enrique	157	59	6	20	50			76
47	Flores Ferrada, Luisa del C.	158	59	4	20	70			94
207	Fonseca Correa, Juan Arístides	103	59	4	20	50			74
561	Franco, Hortensia del Carmen	159	59	6	20	30			56
1228	Fredes, Ema Elvira	101	52		20			1	20
448	Fredes Flores, Luis	43	62		20	30	10	25	60
449	Freire Meza, Arsenio del C.	96	62		20	40		1	60
378	Fuentealba Pulgar, Sergio R.	124	60	4	20	40		1	64
635	Fuentes Briones, Edgardo	160	59	4	20	30			54
379	Fuentes Briones, Luis Armando	161	59	4	20	40			64
248	Fuentes Donoso, Víctor M.	53	62		20	50		1	70
1229	Fuentes González, Amelia F.	52	62		20			1	20
856	Fuentes Ormeño, Agustina	167	58	6	20	20			46
737	Fuentes Pizarro, Norma C.	51	62		20	30		1	50
324	Fuentes Rebolledo, René del T.	162	59	6	20	40			66
738	Fuenzalida Becerra, Zulema	92	62		20	30		1	50
48	Fuenzalida Fuenzalida, Froilán Fco.	163	59	4	20	70			94
562	Fuenzalida Jana, Inés del C.	164	59	6	20	30			56
450	Fuenzalida Muñoz, Manuel Antón	1	62		20	40		1	60
930	Gajardo Mella, Demofila	65	62		20	20		1	40
249	Gajardo Rosales, José	93	62		20	40	10	37	70
931	Gálaz, Andrés	222	62		20	20		1	40
932	Gálaz Chandía, Luisa del C.	42	62		20	20		1	40
1097	Gálaz Mora, María Lucila	223	62		20	10		2	30
451	Gallardo Araya, Teresa de Jesús	226	62		20	40		1	60
325	Gallardo Boza, Laura Rosa	357	59	6	20	40			66
452	Gallardo Madrid, Julio	159	62		20	40		2	60
1230	Gallardo Navarrete, Rosa	27	62		20			1	20
739	Gallardo Ortiz, Hugo	358	61		20	30		1	50
1288	Gallardo Saravia, Francisco Osvaldo	227	62					1	
1231	Gálvez Meneses, Alfredo	36	62		20			1	20
563	Gálvez Núñez, Claudina de las M.	359	59	6	20	30			56
667	Gálvez Rodríguez, José Raúl	360	60	2	20	30		1	52
933	Gaona Pardo, Raquel	265	62		20	20		1	40
453	Garay, Ana Victoria	233	62		20	40		1	60
934	García Arias, Luis Augusto	260	62		20	20		6	40
740	García Coronado, Eliseo	280	62		20	30		1	50
564	García, Sergio Eduardo	361	59	6	20	30			56
454	García Vera, Carlos Segundo	362	62		20	40		1	60
935	Garrido, Ema	225	62		20	20		1	40
565	Garrido Garrido, Juan de la Cruz	363	59	6	20	30			56
1059	Garrido González, Luis Darío	297	60	4	20	10		1	34
1098	Garrido Jara, Raúl del T.	1	62		20	10		1	30
1232	Garrido Núñez, José Daniel	119	62		20			1	20
250	Garrido Reyes, Florencio	33	62		20	50		1	70
636	Garrido Yáñez, Blanca	364	59	4	20	30		1	54
566	Gatica Faúndez, Humilde Elvira	365	59	6	20	30			56
936	Gatica, Manuel Antonio	122	62		20	20		1	40
24	Gatica Navarro, Margarita	35	62		20	80		1	100
25	Geraldo Barraza, Amador	133	62		20	80		1	100
741	Giacaspero Pucci, Juan	33	62		20	30		1	50
455	Gil Alvarado, Alberto	366	61		20	40		1	60
251	Godoy, Isabel del Carmen	220	62		20	50		1	70
326	Gómez Beratto, Víctor	367	59	6	20	40		1	66
456	Gómez González, Juan Bautista	266	62		20	40		1	60
567	Gómez González, Luis Antonio	368	59	6	20	30			56
457	Gómez, Mario Segundo	284	62		20	40		1	60
118	Gómez Olmedo, Oscar Segundo	369	61		20	20	40	100	80
327	Gómez Pino, Humberto	370	59	6	20	40			66
1099	Gómez Velásquez, Juan H.	228	62		20	10		1	30
119	Gómez Villarreal, Juan	371	59		20	60			80
937	González Alarcón, Mario del C.	81	62		20	20		1	40
742	González Aliaga, Amelia	79	62		20	30		1	50
49	González Almendro, José Luis	372	59	4	20	70			94
568	González Cancino, Carlos Víctor	373	59	6	20	30			56
569	González Carvallo, Luis Alberto	375	59	6	20	30			56
74	González Cataldo, Luis Emilio	374	59	6	20	60			86
328	González De la Barra, Jorge Hernán	376	59	6	20	40			66
167	González Del Valle, Lidia del C.	377	59	6	20	50			76
329	González Del Valle, Manuel Jesús	378	59	6	20	40			66
120	González, Elsa Elena	242	62		20	60		1	80
570	González Farías, Berta R.	298	58	6	20	30		1	56
637	González Fuentes, Oscar Emilio	379	59	4	20	30			54
1100	González González, María A.	62	62		20	10		1	30
330	González González, Luis Eduardo	380	59	6	20	40			66
638	González González, María del Carmen	381	59	4	20	30			54
743	González Guerrero, Sara Ester	117	62		20	30		1	50
571	González Lorca, Víctor Segundo	382	59	6	20	30			56
1233	González Maturana, Luis Omar	80	62		20			1	[illegible]
744	González Muñoz, Emperatriz	121	62		20	30		1	50
168	González Pizarro, José	383	59	6	20	50			76
458	González, Rebeca del C.	116	62		20	40		1	60
3	González Reyes, María Teresa	384	59	6	20	90			[illegible]
1101	González Rodríguez, Ramón L.	120	62		20	10		1	30
572	González Roldán, Víctor Ernesto	385	59	6	20	30			56
573	González Salinas, Raúl Antonio	386	59	6	20	30			56
1234	González Sánchez, José E.	178	62		20			1	20

N° de Prelación	NOMBRE DEL POSTULANTE	N° de Solicitud	Año de Inscripción	Puntaje por Antigüedad	Puntaje por Cónyuge	Puntaje por Cargas Familiares	Puntaje por Cuotas de Ahorro	N° de Cuotas de Ahorro	PUNTAJE TOTAL
1235	González Santibáñez, Francisco J.	224	62		20			7	20
1236	González Soto, Berta Teresa	112	62		20			1	20
252	González Troncoso, Elena del C.	114	62		20	50		1	70
874	González Vera, Juana María	156	60	2	20	20		1	42
1102	González Zamorano, Roberto A.	283	62		20	10		1	30
1103	Guajardo Alvarez, María A.	285	62		20	10		1	30
169	Guajardo Berríos, Hernán Andrés	367	59	6	20	50			76
253	Guajardo, Elsa Trinidad	44	62		20	50		17	70
1195	Guajardo, José Gustavo	299	60	2	20			1	22
938	Guerra Arces, Sara Rosa	83	62		20	20		1	40
745	Guerra Espinoza, Norma V.	287	62		20	30		1	50
459	Guerra Rivera, Flerida Rosa	3	62		20	40		1	60
1104	Guerrero Flores, Aída María	229	62		20	10		1	30
254	Guerrero Mella, Raúl Gilberto	388	61		20	50		5	70
939	Guerrero Palacios, Mercedes	232	62		20	20		1	40
746	Guevara Garrido, Sergio A.	115	62		20	30		1	50
331	Guicharai Pichaud, Elisa	389	59	6	20	40			66
1237	Guitard Lagos, José del C.	219	62		20			1	20
460	Gutiérrez Acuña, Víctor Julio	118	62		20	40		1	60
574	Gutiérrez, Carlos Amado	390	59	6	20	30			56
75	Gutiérrez Cerda, Ana Luisa	391	59	6	20	60			86
575	Gutiérrez Ferrada, Segundo Manuel	392	58	6	20	30			56
576	Gutiérrez Calleguillos, Héctor René	393	58	6	20	30			56
1105	Gutiérrez Gormaz, José del C.	221	62		20	10		1	30
940	Gutiérrez Gutiérrez, Alfonso	26	62		20	20		1	40
941	Gutiérrez, Julia Rosa	63	62		20	20		1	40
942	Gutiérrez León, Guillermo	230	62		20	20		1	40
37	Gutiérrez Retamal, José Adrián	394	59	6	20	70			96
943	Gutiérrez Riffo, Blanca	4	62		20	20		3	40
255	Gutiérrez Sánchez, María C.	124	62		20	50		1	70
256	Guzmán Araya, Juvinalda del C.	200	62		20	30	20	50	70
944	Guzmán Guzmán, David	289	62		20	20		19	40
332	Guzmán Vásquez, Sara Inés	395	59	6	20	40			66
747	Henríquez Arellano, Nelly Rosa	67	62		20	30		1	50
1289	Henríquez Pereira, Ana Rita	32	62					1	
121	Henríquez Rojas, Marcolina	20	62		20	60		8	80
1236	Heredia Pérez, Celestina	64	62		20			1	20
461	Hermosilla Bascur, Nieves	40	62		20	40		1	60
26	Hernández Arteaga, Francisca	11	62		20	80		1	100
170	Hernández Cabezas, Manuel	115	56	6	20	50		1	76
393	Hernández Hernández, Anliovinio	116	60	2	20	40		1	62
171	Hernández, Homero Armando	114	58	6	20	50			76
27	Hernández Rodríguez, José Miguel	66	62		20	80		1	100
1239	Herrera, María Julia	38	62		20			1	20
748	Herrera Muñoz, Vilda Juliana	1	62		20	30		1	50
257	Herrera Padilla, René	65	62		20	50		5	70
749	Hidalgo Barros, Wilson	73	62		20	30		1	50
38	Hinojosa Bazán, Félix Eugenio	117	59	6	20	70			96
857	Holsteinns Albayay, Alexis Arnaldo	122	59	6	20	20			46
462	Horean Escalante, Julio	60	62		20	40		1	60
639	Hormazábal Canales, Gerardo	118	59	4	20	30			54
333	Hormazábal Carreño, Luis Arturo	119	59	6	20	40			66
1106	Hormazábal Cordero, Edulia	68	62		20	10		1	30
1107	Hormazábal Duarte, Arturo O.	79	62		20	10		1	30
463	Hormazábal Maureira, Delia Rosa	31	62		20	40		1	60
122	Hormazábal Muñoz, Germán S.	39	62		20	60		1	80
750	Hormazábal, Renato Edmundo	25	62		20	30		1	50
98	Huechepan González, Maximiliano	89	61	2	20	40	20	50	82
464	Huelchanqueo Anticoi, Manuel	3	62		20	40		1	60
577	Huenchul Huenchul, Casimiro	120	59	6	20	30			56
258	Huenchuleo Santibáñez, Pedro	85	62		20	50		1	70
123	Huenuqueo Huilipan, Francisco	29	62		20	60		1	80
945	Huerta Pozo, Julio Oscar	30	62		20	20		1	40
334	Hugueño Verdejo, Raúl del Carmen	121	59	6	20	40			66
55	Ibarra Pacheco, Isolina del C.	8	62		20	70		1	90
751	Ibarra Pacheco, Georgina de las M.	11	62		20	30		1	50
1290	Ilabaca Riquelme, Uberlinda	26	62					1	
946	Ilabaca Riquelme, Nolberta	27	62		20	20		1	40
640	Illanes Illanes, Guillermo	57	60	4	20	30			54
752	Inostroza Daza, Víctor Ricardo	43	62		20	30		1	50
753	Inostroza Fantoval, Bernabé	7	62		20	30		1	50
641	Iraira Poblete, Maclovia	45	59	4	20	30		1	54
947	Irribarra Faúndez, Pedro Juan	15	62		20	20		1	40
948	Isla Fernández, María	35	62		20	10	10	36	40
578	Isla, René Orlando	58	59	6	20	30		1	56
1108	Iturra Sepúlveda, Julio	16	62		20	10		1	30
39	Iturrieta Gutiérrez, Carlos	59	59	6	20	70			96
579	Jaque Prado, Eleira Marta	67	59	6	20	30			56
394	Jara Morales, Osvaldo	52	60	2	20	20	20	50	62
1053	Jara, Olga	51	57	8	20	10		1	38
754	Jaramillo Mora, Zoila Rosa	40	62		20	30		1	50
668	Jerez Alamos, Irma Rosa	31	60	2	20	30		1	52
755	Jerez Jerez, José María	24	62		20	30		1	50
213	Jerez Mora, Angel Custodio	68	61	2	20		50	41	72
756	Jeria, Francisco de Jesús	41	62		20	30		1	50
1109	Jiménez, Abraham Antonio	35	62		20	10		2	30
172	Jiménez Flores, Gilberto	69	59	6	20	50			76
173	Jiménez Jiménez, Sergio	70	59	6	20	50			76
465	Jiménez Morá, Laura Quimera	18	62		20	40		1	60
1110	Jiménez Moreno, Inés del C.	39	62		20	10		1	30
466	Jiménez, Olga Gladis	45	62		20	40		1	60
124	Jofré Cariaga, José Domingo	38	62		20	60		1	80
467	Jones Ulloa, Emilia del Carmen	71	61		20	40		1	60
125	Juré Ortega, Juan Antonio	72	61		20	60		1	80
335	Juré Ortega, María del Carmen	73	59	6	20	40			66
468	Juré Ortega, Marta Rosa	74	61		20	40		1	60
757	Labbé Pavez, Jovina Inés	73	62		20	30		1	50
580	Labbé Valdés, Hilda del Carmen	212	59	6	20	30			56
1240	Labra Espina, Dilia del Carmen	67	62		20			1	20
1054	Labra Nieto, Bernardo	171	58	6	20	10		1	36
949	Labra Soto, Arnoldo Ruperto	122	62		20	20		2	40
950	Ladrón de Guevara Morales, Berta	114	62		20	20		1	40
469	Lagos Lara, José Segundo	116	62		20	40		1	60
1111	Lagos, Luz Estela del C.	157	62		20	10		1	30
951	Lagos Villalobos, Elena del C.	65	62		20	20		1	40
952	Lambert Mancilla, Eduvin	95	62		20	20		1	40
953	Lara Erices, Clotilde	122	62		20	20		2	40
758	Lara Gallegos, Lidia Rosa	2	62		20	20	10	27	50
1112	Lara Gallegos, María Teresa	68	62		20	10		1	30
203	Lara Guzmán, Dagoberto	214	56	25	20	30			75
1113	Lara Lara, Roulán Enrique	59	62		20	10		1	30
581	Lara Muñoz, Juan Bautista	215	58	6	20	30		1	56
380	Lara Rojas, Juan Manuel	216	59	4	20	40			64
336	Lara, Susana	213	59	6	20	40			66
759	Larenas Olave, Rosa del C.	148	62		20	30		1	50
99	Latorre Muñoz, María Gloria	217	60	2	20	60		2	82
470	Lavado, Juan Jorge	149	62		20	40		1	60
954	Lavín Céspedes, Ramón Eduardo	1	62		20	20		1	40
1114	Lazcano Aranda, Julio Eduardo	62	62		20	10		1	30
40	Lazo Arce, Gerardo del Carmen	218	59	6	20	70			96
1115	Leal Vásquez, Ema Rosa	44	62		20	10		1	30
760	Lecaros Quezada, Rubén	219	61		20	30			50
582	Leiva Alarcón, Hilda del Rosario	220	59	6	20	30			56
955	Leiva Delgado, Heriberto	126	62		20	20		1	40
471	Leiva Maldonado, Juan Armando	221	61		20	40			50
126	Leiva Maullén, Rodolfo	70	62		20	60		1	80
472	Leiva Páez, Rosalindo Enrique	64	62		20	40		1	60
583	Leiva Pinilla, Juan	222	59	6	20	30		1	56
259	Leiva Puga, Juan S.	115	62		20	50		1	70
337	Leiva Retamales, Ester	223	59	6	20	40			66
338	León Alfaro, Servando	224	59	6	20	40			66
174	León Bonilla, Luis Alberto	225	59	6	20	50			
473	León Cabaña, Manuel Alejandro	226	61		20	40			
956	León, Florindo del Carmen	35	62		20	20		1	
76	León González, Manuel Enrique	227	58	6	20	60			
1241	León Jorquera, Edalecta	119	62		20				
175	León Meneses, Humberto	228	59	6	20	50		1	
957	Letelier Moya, Galo	53	62		20	20			
1116	Lezana Ureta, Ramón Angel	63	62		20	10		1	
474	Lienqueo Lunir, Marcelina	150	62		20	40		1	
127	Lillo Sandoval, Filomena	160	62		20	60		1	
958	Lizama González, Ana	16	62		20	20		1	
260	Lizama González, Amalia	131	62		20	50		1	
959	Lizana Morandé, Manuel	161	62		20	20		1	
1117	Lizana Ureta, Marina del C.	71	62		20	10		1	
1118	Llancaqueo Llancaqueo, Hipólito	3	62		20	10		1	
960	Llantén Moreno, Juan Francisco	2	62		20	20		1	
867	Lobos Bobadilla, Juan Galvarino	172	59	4	20	20		1	
261	Lobos Gómez, Isolina de las M.	36	62		20	50		1	
128	Lobos, Hilda Rosa	66	62		20	60		1	
475	Loncón Pichicón, Bernarda	61	62		20	40		1	
476	López Contreras, Clotilde	118	62		20	40		1	
961	López León, Alejandro	69	62		20	20		1	
129	López López, Raquel de la C.	72	62		20	60		1	
761	López Morales, Jorge Agustín	169	62		20	30		1	
584	López Romero, Oscar Raúl	229	59	6	20	30			
477	López Salinas, Virginia Raquel	34	62		20	40		1	
262	López, Teresa del Carmen	60	62		20	50		1	
762	Loyola Durán, Juan Ramón	230	61		20	30		5	
962	Loyola, Pedro Jesús	136	62		20	20		6	
41	Luna Quiñónez, Eduardo Alberto	231	59	6	20	70			
585	Machuca, Aurelio del Carmen	504	59	6	20	30			
478	Machuca Castro, Graciela Erminda	92	62		20	40		1	
763	Machuca Castro, Lidia	277	62		20	30			
764	Machuca, Hugo Octavio	505	61		20	30			
586	Madariaga, Arturo Segundo	506	59	6	20	30			
642	Madrid Vidal, María Adriana	508	59	4	20	30		1	
77	Maldonado Contreras, Carlos Hto.	509	59	6	20	60			
339	Maldonado Contreras, Juan Arturo	510	59	6	20	40			
963	Manaut Urzúa, Juan Rodolfo	382	61		20	20		1	
340	Mancilla Aros, Ernesto	512	59	6	20	40			
587	Manríquez Bernachea, Celestino	513	59	6	20	30			
964	Manríquez Muñoz, Isilda	147	62		20	20		1	
643	Marambio Rivera, Manuel Antonio	514	59	4	20	30		3	
479	Marchant, Regina	94	62		20	40		1	
480	Mardones Elizondo, Rafael Enrique	515	61		20	20	20	50	
1119	Marín del Canto, José Gaspar	95	62		20	10		1	
78	Marín, José Luis	516	59	6	20	60			
965	Marín Ordóñez, José Agustín Armando	33	62		20	20		5	
588	Marín Pardo, Pedro	383	58	6	20	30			
1242	Mariqueo Huenchunao, Angela	3	62		20			1	
589	Martínez Contreras, Pedro Segundo	517	59	6	20	30			
765	Martínez Espina, Tránsito Juan	376	62		20	20	10	41	
966	Martínez, Francisco Javier	241	62		20	20		1	
481	Martínez García, Jaime	518	61		20	40		1	
766	Martínez Montero, Adelaida	119	62		20	30		1	
1243	Martínez Núñez, Juan Abenicio	240	62		20			1	
482	Martínez Ossa, Esteban Enrique	318	62		20	40		1	
1244	Martínez Pérez, Polinia	5	62		20			4	
263	Martínez Tobar, Luisa Brunilda	359	62		20	50		1	
967	Matamala Rojas, Héctor	378	62		20	20		1	
968	Mateluna Fabre, José Miguel	278	62		20	20		1	
483	Mateluna Salas, Eusebio Roberto	268	62		20	40		1	
767	Matus San Martín, Luis Alberto	384	62		20	30		1	
969	Mayorga, María	118	62		20	20		1	
381	Medina Fernández, Elsa Inés	36	59	4	20	40		1	
970	Medina Medina, María Elsa	244	62		20	20		1	
484	Medina Rivas, Hilda	117	62		20	40		1	
971	Mejías Olave, Alvarita del Carmen	245	62		20	20		1	
972	Mella Guajardo, Carlos Enrique A.	149	62		20	20		1	
858	Mellado Ramírez, Manuel Antonio	385	58	6	20	20			
130	Melo Zúñiga, Ernesto	337	62		20	60		1	
1201	Mena Calderón, Ana Luisa del Carmen	361	62					1	
1245	Menay, Oscar Alberto	201	62		20			2	
973	Méndez Retamal, Elsa	8	62		20	20		1	
768	Méndez Romo, Víctor	151	62		20	30		1	
644	Méndez Vallejos, Salvador	386	60	4	20	30		1	
1136	Maneses Poblete, Elena	387	60	2	20			1	
769	Mesías Echeverría, Luis Rigoberto	291	62		20	30		1	
974	Mesías Echeverría, Antonio Gabriel	333	62		20	20		1	
382	Mesías Echeverría, Luis	388	59	4	20	40			
1120	Meza Meza, Antonio	292	62		20	10		1	
1121	Meza Valenzuela, Adriana del Carmen	279	62		20	10		1	
1246	Mira, Ernesto Enrique	280	62		20			1	
485	Miranda, Ana María	37	62		20	40		1	
590	Miranda Cabello, María Cristina	523	59	6	20	30			
486	Miranda, María de la Luz	521	61		20	40		1	
770	Miranda Moraga, Rumualdo Alfonso	362	62		20	30		2	
1122	Miranda Olguín, Tránsito Manuel	38	62		20	10		1	
1123	Miranda Pinto, Arturo	261	62		20	10		1	
13	Miranda, Rafael	522	59	6	20	80			
487	Miranda Sepúlveda, Germán	303	62		20	40		1	
395	Miranda Vargas, Mario	248	60	2	20	20	20	61	
264	Miranda Zárate, Herminia del T.	525	61		20	50			
1124	Molina Becerra, René Orlando	319	62		20	10		3	
591	Molina Campos, Jorge	526	59	6	20	40			
1125	Molina Contreras, Luis Alberto	282	62		20	10		1	
591	Molina Corro, Sergio	528	59	6	20	30			
669	Molina Sandoval, Luis	389	60	2	20	30		1	
79	Mondaca Molina, Regina	529	59	6	20	60			
771	Mondaca Véjar, Luis Rubén	89	62		20	30		1	
645	Monsalve Anderson, Hernán Luis	381	59	4	20	30		4	
1292	Monsalve Carrasco, Gertrudis	344	62					1	
1247	Monsalves Padilla, Nicomedes	293	62		20			1	
772	Montecinos Gutiérrez, Ana Luisa	365	62		20	30			
975	Montecinos Sepúlveda, Ernesto A.	346	62		20	20		1	
214	Montecinos Urra, Osvaldo Baldomero	532	61	2	20	50		1	
700	Montenegro, Luis Orlando	156	60	2	20	40	20	30	
488	Montenegro Osorio, Francisco	157	62		20	40		1	
773	Montero Henríquez, Juan Bautista	158	62		20	30		1	
1126	Montoya Saavedra, Andrés	390	61		20	10			
1127	Mora Cisterna, Lidia del Carmen	159	62		20	10		1	
28	Moraga Muñoz, Manuel Augusto	366	62		20	80		1	
396	Moraga Ortega, María Berta	374	60	2	20	40		1	
265	Morales Acevedo, Jaime	222	62		20	20	30	84	
342	Morales Astudillo, Elsa	533	59	6	20	40			
489	Morales Avilés, María	51	62		20	40		1	
670	Morales Briones, Juan Bautista	534	60	2	20	30			
774	Morales, Fidel Enrique	197	62		20	30		1	
276	Morales Morales, Marcial	15	62		20	20			
592	Morales, Nilo Caupolicán	536	59	6	20	30			
593	Morales Ormazábal, Rafael	537	59	6	20	30		1	
977	Morales Pino, Luis Alberto	334	62		20	20		1	
978	Morales, Ramón	243	62		20	20			
131	Morales Rojas, Gustavo Luis	391	61		20	20	40	110	
132	Morales Román, José Luis	538	61		20	60		1	
1128	Morales Ruz, Emilio René	283	62		20	10			
42	Morales Salas, Luis A.	539	59	6	60	70		1	
56	Morales Silva, Gilberto	242	62		20	70		1	
979	Morales Valderrama, Aída de las M.	161	62		20	20		1	
1248	Morales Valderrama, Manuel Gilbert	284	62		20				
133	Morales Zúñiga, Luis Alberto	540	61		20	60			
594	Morán Silva, Juan Oscar	541	59	6	20	30		5	
1249	Moreira Donoso, Manuel Segundo	341	62		20				
671	Moreno Delgado, Manuel Segundo	542	61	2	20	30			
176	Moreno Ganga, José Heriberto	543	59	6	20	50		1	
775	Moreno Peñaloza, Juan	315	62		20	30		1	
490	Moreno Saavedra, Otilia Fresia del	91	62		20	40		15	
875	Moscoso Silva, Elsa Trinidad	102	60	2	20	20			

N o de Relación	NOMBRE DEL POSTULANTE	N o de Solicitud	Año de Inscripción	Puntaje por Antiguedad	Puntaje por Conyuge	Puntaje por Cargas Familiares	Puntaje por Cuotas de Ahorro	N o de Cuotas de Ahorro	PUNTAJE TOTAL
57	Moya Barahona, Abelardo Segundo	546	61		20	70		8	90
	Moya Castillo, Marta Fresia	294	62		20	10		1	30
57	Moya, José Manuel	70	62		20	30		14	50
1	Moya, Manuel	544	59	6	20	30	10	25	66
	Moya, Samuel Enrique	545	58	6	20	40		4	66
1	Muller Ibarra, Guillermina	547	61		20	30			50
	Munizaga, Mamertino	52	62		20	50		1	70
	Muñoz Aliaga, Oscar Ramón	549	59	6	20	30			56
1	Muñoz Alzamora, Manuel Raúl	550	59	6	20	30			56
	Muñoz Araya, Héctor Reginaldo	551	59	6	20	60			86
	Muñoz Baeza, Juan	552	58	6	20	30			56
1	Muñoz Catalán, Froilán	93	62		20	10		6	30
	Muñoz Contreras, María Mercedes	553	59	4	20	60			84
1	Muñoz Cuevas, Rosalino	83	62		20	60		1	80
1	Muñoz Espinoza, Noema	392	61	2	20	10			32
	Muñoz González, Abel	554	59	6	20	50			76
1	Muñoz Guzmán, Sara Violeta	167	62		20	50		1	70
	Muñoz Ibarra, Fanny Eugenia	285	62		20	20		1	40
1	Muñoz Jara, Gerardo Elías	295	62		20	10		1	30
	Muñoz Jorquera, José Domingo	555	61	2	20	30			52
1	Muñoz Muñoz, Erna	55	62		20	30		2	50
	Muñoz Muñoz, Feliciano Jesús	556	60	4	20	30		1	54
1	Muñoz, Muñoz, Lucelina	41	62		20	30		1	50
	Muñoz Orellana, Héctor Enrique	558	61		20	40		1	60
1	Muñoz Orrego, Benjamín	345	62		20	30		1	50
	Muñoz, Oscar Hernán	548	59	6	20	50			76
1	Muñoz Peña, Guillermo Arturo	287	62		20	50		1	70
	Muñoz Pineda, Carmen Rosa	288	62		20	30		1	50
1	Muñoz Pontigo, María	246	62		20	50		1	70
5	Muñoz Reyes, Ana	23	62		20	40		1	60
6	Muñoz Romero, Ana	559	59	6	20	40			66
	Muñoz Romero, Luis Alberto	560	59	6	20	90			116
4	Muñoz Sánchez, José Benedicto	86	62		20	10		1	30
1	Muñoz Sandoval, Ema	561	59	4	20	40			64
	Muñoz Vera, Alberta	25	62		20	30		1	50
	Muñoz Zamorano, Rosa Amelia	562	59	6	20	40			66
	Murúa Astudillo, Andrés	289	62					1	
1	Murúa, José Manuel	90	62		20	10		1	30
51	Naranjo Alvarez, Luis Alejandro	71	61	6	20	60			86
1	Naranjo Fuentes, Ernesto	37	62		20	10		1	30
	Navarrete Navarrete, Juan	29	62		20	20		3	40
	Navarro Cerda, Héctor Fernando	72	59	6	20	70			96
43	Navarro Peralta, Tirso Nolasco	27	62		20			1	20
1	Navarro Valencia, Ana Rosa	73	59	6	20	30			56
3	Neculqueo Millapi, Pedro Segundo	10	62		20	10		1	30
1	Neira Balboa, Miguel Angel	38	62					1	
50	Neira Díaz, Luis Adrián	21	62		20	40		10	60
1	Neira Harris, Felipe Eduardo	74	59	6	20	60			86
	Nelson Infante, Clarina	24	62		20	20		1	40
5	Nieto Nieto, Luis	44	62		20	30		1	50
1	Noguera Morales, Juana	75	59	6	20	30			56
	Norambuena Becerra, Oscar René	54	59	4	20				24
41	Novoa Carrera, Florinda Ramona	39	62		20	30		1	60
1	Novoa Fica, José Mercedes	23	62			10		1	10
1	Núñez, Egidio Lupercio	76	61		20	40			60
1	Núñez Jara, José Darío	9	62		20	30		1	50
1	Núñez Núñez, Catalina	40	62		20	20		1	40
4	Núñez Núñez, Julio Segundo	45	62		20	20		1	40
1	Núñez Santana, Arsenio	13	62		20	50		1	70
	Olavarría Valdovinos, Edelmira	17	62		20	10		1	30
1	Olea Contreras, Manuel Jesús	157	59	6	20	30			56
1	Olea Pérez, Doralisa	98	62		20	90		1	110
1	Olguín Guzmán, Zulema Rosa	36	62		20			1	20
	Olguín Zúñiga, Ana Rosa	35	62					1	
1	Olguín Zúñiga, Lidia del Perpetuo	50	62		20	10		1	30
1	Olguín Zúñiga, Nilda del Carmen	99	62		20	30		1	50
1	Oliva, Manuel Jesús	37	62		20	30		1	50
1	Oliva Oliva, Miguel Luis	38	62		20	30		2	50
	Olivares Jiménez, Faustino	119	62		20	20		1	40
	Olivares Peña, Luis Alberto	48	62		20	50		1	70
1	Olivares Tempia, Juan Erasmo	158	59	4	20	30		1	54
1	Olivos Ruiz, Fernando	100	62		20	50		1	70
2	Olmos Astudillo, Julio	159	61		20	50			70
1	Olmos Molina, Manuel Segundo	85	62		20	40		1	60
1	Onell, Héctor Osvaldo	10	62		20	20		1	40
1	Opazo Sepúlveda, Adelaida	2	62		20	100		1	120
1	Ordoñes Lastra, Hernán	160	59	4	20	50			74
1	Orellana Astorga, Juan Rafael	161	59	6	20	40			66
	Orellana Arancibia, María Teresa	46	62		20	20		1	40
1	Orellana, Erasmo Roberto	95	62		20	10		2	30
1	Orellana Figueroa, Flor María	83	62		20	10		24	30
1	Orellana Galleguillos, Antonio	162	59	6	20	50			76
1	Orellana Román, David	126	62		20	10	30	95	60
	Orellana Urbina, Manuel	163	59	6	20	30			56
1	Orellana Zamorano, Hipólito	49	62		20	10		4	30
2	Ormeño San Martín, Carlos Julio	102	62		20	20		1	40
1	Ortega Baquedano, Oscar Eduardo	164	59	6	20	50			76
1	Ortega Bruna, María Luz	45	62		20	20		1	40
1	Ortega Ortiz, Juana Isabel	11	62		20	10		4	30
1	Ortega Ramírez, Audelia de la Rosa	24	62					1	
61	Ortega Rodríguez, María Isabel	74	62		20	20		1	40
	Ortega Solís, Abdón Segundo	130	58	6	20	20			46
3	Ortiz Bustos, Hermosina	81	62		20	10		1	30
	Ortiz Marchant, Elena	6	62		20	20	10	42	50
1	Ortiz Muñoz, Alonso de la Cruz	131	59	4	20	30			54
	Ortiz Ortiz, Ema Rosa	47	62		20	10		1	30
1	Ortiz Sáez, Ruth	165	59	6	20	50			76
	Osorio Osorio, Rosa	132	59	4					4
1	Osorio Tobar, Guillermo	166	59	6	20	50			76
4	Osorio Villarroel, Gustavo	25	62		20	60		1	880
1	Osses Herrera, Mara Emma	133	61		20	60		2	80
1	Osses Silva, Luis Alfonso	94	60	2	20	50		1	72
3	Oyarce Piña, Luis Alberto	101	62		20	10		16	30
1	Oyarzún Herrera, Pedro René	167	61		20	30		2	50
1	Pacheco Díaz, José Domingo	193	62		20	30	20	50	70
50	Padilla, Antonio	297	59	6	20	30			56
1	Painecura Pitrón, Juan	2	62		20	20	10	38	50
1	Palma Húmeres, María Rebeca	39	62		20	30	10	30	60
	Palma Mora, Ana Rosa	298	60	2	20	40	6		62
1	Paredes Fuentes, Felisa del Carmen	67	62		20	10		1	30
1	Paredes Fuentes, Gustavo Enrique	68	62		20	50		1	70
1	Paredes, Inés de la Mercedes	299	59	6	20	50			76
84	Paredes, Luis Alberto	186	62		20	20		1	40
	Paredes Paredes, Cecilia	1	62		20			1	20
1	Paredes Parra, Delfina del Carmen	173	62		20	30		1	50
	Parra Parra, Pascuala Margarita	214	62		20	30		1	50
1	Parra Ramírez, Carmela	51	62		20			1	20
	Parra Salinas, Marina del Carmen	79	62		20	20		1	40
	Parraguirre, Luis Humberto	174	62		20	30		7	50
	Pastén Montenegro, Orlando Enrique	300	61		20	30			50
1	Pauvit Celis, Lucía	216	62		20	40		1	60
110	Pavez Garrido, Luis Humberto	126	62		20	50		1	70
1	Pavez Valdivia, Manuel Jesús	141	62		20	90		1	110
1	Paz Tillería, José Heriberto	301	59	6	20	50			76
	Pedraza Navarro, Segundo	89	62		20	90		10	110
1	Pedraza Silva, Roberto	302	58	6	20	40			66
1	Peña, Elba	303	59	6	20	30			56
1	Peña, Oscar Manuel	125	62		20	60		1	80
	Peña Peña, Misael	140	62		20	30		1	50
	Peña Rivera, Víctor Manuel	304	61	2	20	30			52
5	Peña Sepúlveda, Sonia del Carmen	305	59	6	20	30			56
	Peñaipil Huenul, Alberto	306	60	2	20	30			52
	Peralta Gómez, Manuel Antonio	138	62		20	20		1	40
	Pereira Saavedra, Jaime	819	60	2	20	40			62

N o de Relación	NOMBRE DEL POSTULANTE	N o de Solicitud	Año de Inscripción	Antiguedad	Puntaje por Conyuge	Puntaje por Cargas Familiares	Puntaje por Cuotas de Ahorro	N o de Cuotas de Ahorro	PUNTAJE TOTAL
994	Pérez Arce, Aurelia de las Mercedes	137	62		20	20		1	40
1146	Pérez Caroca, Eduardo Valentín	70	62		20	10		1	30
1147	Pérez Escobar, Raúl Segundo	93	62		20	10		1	30
138	Pérez Gallardo, Luis Reinaldo	217	62		20	60		1	80
185	Pérez Gutiérrez, Sergio Vitalicio	307	59	6	20	50			76
995	Pérez Hidalgo, Sergio	128	62		20	20		1	40
44	Pérez Hinojosa, Raimundo	308	59	6	20	70			96
277	Pérez Moraga, Hilda de las Mercedes	190	62		20	50		1	70
278	Pérez Solar, Luis	10	62		20	40	10	40	70
186	Pérez Tolmo, Manuel	309	59	6	20	50			76
1277	Pérez Valenzuela, Arnaldo	92	62			10			10
16	Pérez Valenzuela, José Humberto	229	59	4	20	80			104
1148	Pérez Villalobos, Adelaida Luisa	106	62		20	10		1	30
996	Pescaglia Miranda, Juan	158	62		20	20		1	40
384	Pezoa Inostroza, Mercedes	311	59	4	20	20	20	50	64
997	Piña Moya, Carlos Luis	180	62		20	20		1	40
279	Piña Moya, Paulina	69	62		20	50		1	70
1254	Piña Santelices, Ana	50	62		20			4	20
796	Piña Solís, Juana	133	62		20	30		1	50
500	Pincheira Muñoz, Angela del Carmen	177	62		20	40		1	60
1255	Pineda Acosta, Juan Segundo	178	62		20			1	20
1149	Pinilla Cartagena, Luis Alberto	179	62		20	10		1	30
797	Pino Améstica, Hernán Humberto	194	62		20	30		1	50
280	Pino Pino, Francisco Antonio	312	61		20	50			70
58	Pino Rodríguez, María Vitalia	11	62		20	70		1	90
83	Pinto Olivos, Angel Luis	1313	50	6	20	60			86
798	Pinto Sánchez, Segundo Vicente	134	62		20	30		1	50
1150	Pizarro Aguila, Bernardo O'Higgins	71	62		20	10		2	30
139	Pizarro Araya, Luis Ricardo	314	61		20	60			80
1256	Pizarro Cordovez, Epifanía	81	62		20			1	20
998	Pizarro Lucero, Luis Humberto	132	62		20	20		1	40
140	Pizarro Moya, Olga Rosa	131	62		20	60		1	80
1257	Plaza Peña, Sinforoso	204	62		20			1	20
14	Poblete Ampuero, Héctor Manuel	315	59	6	20	80			106
187	Poblete Carrera, Julio	316	59	6	20	50			76
999	Poblete Jaime, Mario Hugo	81	62		20	20		1	40
1000	Poblete Leyton, Juan de Dios	181	62		20	20		1	40
799	Poblete, Olga Yolanda	127	62		20	30		1	50
188	Poblete Rodríguez, Carlos	318	59	6	20	50			76
349	Ponce Labra, Patricio del Carmen	318	59	6	20	40			66
800	Ponce Valenzuela, Juana	182	62		20	30		1	50
11	Portuguez Sepúlveda, Ana Luisa	319	61		20	90			110
801	Poveda Castillo, Luis Humberto	183	62		20	10	20	50	50
605	Puebla Ortega, María Teresa	320	59	6	20	30			56
1001	Puelpan Huenchumán, Ignacio	184	62		20	20		6	40
1002	Puga Sánchez, Carlos Humberto	185	62		20	20		1	40
350	Pulgar Pulgar, José Guillermo	321	59	6	20	40			66
1258	Quezada, Adelaida	33	62		20			4	20
649	Quezada Jara, María Georgina	48	59	4	20	30			54
501	Quezada Riquelme, Víctor Manuel	42	62		20	40		1	60
502	Quezada Toro, Regina del Carmen	54	61		20	40			60
29	Quezada Villablanca, Luis Humberto	37	62		20	80		4	100
802	Quiñones Olmedo, José Miguel	17	62		20	30		1	50
1151	Quiñones Olmedo, Nelsa del Carmen	25	62		20	10		1	30
1152	Quiñones Olmedo, Pedro José	26	62		20	10		1	30
1003	Quiñones Traipe, Pedro	39	62		20	20		1	40
1004	Quintana Vera, José	2	62		20	20		1	40
803	Quintana Vera, María	4	62		20	30		1	50
351	Quintana Vera, Marcelino	55	59	6	20	40			66
1153	Quintanilla Arriaza, Jaime C.	13	62		20	10		1	30
352	Quintanilla Navarro, Carlos Armando	57	50	6	20	40			66
281	Quintanilla, Rubén Aníbal	56	61		20	50			70
606	Quinteros Huerta, Angel Custodio	58	59	6	20	30			56
1154	Quinteros, Luis Raúl	45	62		20	10		1	30
503	Quintriqueo Nicolás, Juan Segundo	29	62		20	40		1	60
607	Quiroga Ragos, Adelina del Socorro	59	59	6	20	30			56
282	Quiroz Peña, Eliana del Tránsito	40	62		20	50		1	70
650	Ramírez Bastías, Juan Bautista	317	59	4	20	30			54
504	Ramírez Flores, Hernán S.	258	62		20	40		1	60
353	Ramírez Olivier, Enrique Hernán	318	59	6	20	40			66
354	Ramírez Totín, Arnolfa	319	59	6	20	40			66
804	Ramírez Ureta, Romilia	82	62		20	30		1	50
1207	Ramos Bastías, Cristina	15	62					1	
805	Ramos Miranda, José Armando	320	61		20		30	84	50
283	Ravanal Fernández, Raquel de M.	225	62		20	50		1	70
505	Rebolledo Albornoz, Manuel O.	70	62		20	40		1	60
506	Rebolledo, Manuel Jesús	69	62		20	40		1	60
1005	Retamal Muñoz, José H.	236	62		20	20		1	40
806	Reyes Alvear, Olga	230	62		20	30		1	50
807	Reyes Arévalo, Luis Aurelio	181	62		20	30		1	50
608	Reyes Marchant, Fernando Humberto	321	59	6	20	30			56
507	Reyes Martínez, Mario	151	62		20	40		1	60
399	Reyes Miranda, María Eugenia	322	60	2	20	30		25	62
1006	Reyes Muñoz, Elsa	16	62		20	20		1	40
808	Rialte Aguirre, Raquel	234	62		20	30		1	50
508	Ríos Cerda, Gerardo	125	62		20	40		2	60
59	Riquelme Burgos, José	129	62		20	70		1	90
1007	Riquelme Cabrera, Juan	227	62		20	20		1	40
809	Riquelme Constancio, Laura L.	36	62		20	30		1	50
355	Riquelme, Rafael Segundo	337	59	6	20	40			66
284	Riquelme Riquelme, María	17	62		20	50		1	70
285	Riquelme Riquelme, Aliro O.	226	62		20	50		11	70
84	Riquelme Valenzuela, Pedro Pablo	338	59	6	20	60			86
1008	Rivas, Domingo Segundo	68	62		20	20		2	40
1009	Rivas Sanhueza, Felipe	81	62		20	20		1	40
400	Rivas Sanhueza, María	272	60	2	20	40		10	62
810	Rivera Carrera, Matusaiem	237	62		20	30		4	50
1155	Rivera Acuña, Abraham	66	62		20	10		4	30
60	Rivera Aguilera, Blanca E.	232	62		20	70		1	90
509	Rivera Arroyo, José Martiniano	34	62		20	40		8	60
651	Rivera Fernández, Fernando Fco.	339	59	4	20	30			54
1259	Riveros, Ana	198	62		20			1	20
868	Riveros López, Faustino R.	273	60	4	20	20			44
1010	Robledo Barrios, Irene del R.	231	62		20	20		1	40
1156	Rocco Rocco, Alicia	19	62		20	10		1	30
385	Roco Espinoza, Hilda	323	59	4	20	40			64
286	Rodríguez Fuentes, Juan A.	80	62		20	50		5	70
356	Rodríguez, Juan Guillermo	324	59	6	20	40			66
1157	Rodríguez Moreira, María E.	267	62		20	10		1	30
609	Rodríguez Parra, Cándido	325	59	6	20	30			56
510	Rodríguez Rubilar, Alfredo	67	62		20	30	10	30	60
401	Rodríguez Ruminot, Flor María	326	60	2	20	40			62
811	Rodríguez Ubilla, Manuel E.	148	62		20	30		1	50
511	Rojas Arriagada, Carlos	328	61		20	40			60
512	Rojas Cabezas, Fernando	56	62		20	40		1	60
812	Rojas Cabezas, Hernán	85	62		20	30		1	50
1158	Rojas Calderón, Yolanda del C.	228	62		20	10		2	30
189	Rojas Castro, Luis Segundo	329	59	6	20	50			76
287	Rojas Gómez, Juan	229	62		20	40	10	25	70
85	Rojas, Lorenzo Jaime	327	59	6	20	60			86
1011	Rojas, María Teresa	38	62		20	20		1	40
1159	Rojas Martínez, Gladys	128	62		20	10		1	30
190	Rojas Miranda, Jorge Rogelio	330	59	6	20	50			76
357	Rojas Muller, Héctor Fortunato	331	59	6	20	40			66
358	Rojas Orellana, Dorila del Carmen	332	59	6	20	40			66
813	Rojas Prado, Pedro Enrique	233	62		20	30		1	50
288	Rojas Rodríguez, Julio Aníbal	259	62		20	50		1	70
610	Rojas Rojas, Juan Felipe	333	59	6	20	30			56
513	Rojas Rojas, Teófilo	29	62		20	40		11	60
514	Roldán Delgado, Manases	87	62		20	40		1	60
341	Roman Lizama, Emiliano	334	61		20	60			80
1160	Romero Rivero, José F.	235	62		20	10		1	30
101	Romero Zapata, Carlos	335	59	6	20	50			76
359	Romo Olivares, Ricardo	271	59	6	20	40			66
192	Rojas Alarcón, Sergio E.	270	59	6	20	50			76

N° de Prelación	NOMBRE DEL POSTULANTE	N° de Solicitud	Año de Inscripción	Puntaje por Antigüedad	Puntaje por Cónyuge	Puntaje por Cargas Familiares	Puntaje por Cuotas de Ahorro	N° de Cuotas de Ahorro	PUNTAJE TOTAL
814	Rozas Valenzuela, Sara María	124	62		20	30		4	50
652	Rozas Vera, Marta	336	59	4	20	30			54
1193	Ruiz Jorquera, José Misael	269	58	6	20			2	28
386	Ruiz Ramos, Hortensia del C.	275	60	4	20	40			64
360	Saavedra Matamala, Marta Aurelia	283	59	6	20	40			66
1161	Sabina Burgos, José Hto.	124	62		20	10		1	30
30	Sáenz Pérez, Emma Rosa	217	61		20	40	40	100	100
815	Sáez Cabezas, Alicia del C.	196	62		20	20	10	25	50
611	Sáez Cruces, Roberto	284	59	6	20	30			56
869	Sagredo Gálvez, Jorge	252	60	4	20	20			44
1162	Salamanca Candia, Julio E.	128	62		20	10		1	30
816	Salamanca Cerna, José Armando	285	61		20	30			50
12	Salas Calderón, Etelvina	286	55	30	20	60			110
31	Salas Díaz, Eduardo Enrique	113	62		20	80		1	100
95	Salas Rodríguez, María Mercedes	287	59	4	20	60			84
86	Salas Rojas, Antonio	288	59	6	20	60			86
817	Salas Salas, Olga del Carmen	57	62		20	30		1	50
612	Salazar Cornejo, Juan de Dios	289	58	6	20	30			56
289	Salazar Lara, Audilio	27	62		20	50		1	70
216	Salazar Lara, Benjamín Guillermo	290	61	2	20	50			72
32	Salazar, Luis Alberto	200	62		20	80		1	100
290	Salazar Salazar, Hilda	16	62		20	50		1	70
61	Saldana Vera, Manuel	291	61		20	70			90
1	Saldivar Ogaz, Eduardo	292	63		20	40	70	192	130
1012	Salgado Morales, Marta	10	62		20	20	70	1	40
675	Salgado Pérez, Julia Olga	293	60	2	20		30	75	52
515	Salinas Cabello, Margarita	135	62		20	40		2	60
818	Salinas, Germán S.	198	62		20	30		2	50
860	Salinas González, Sergio	250	58	6	20	20			45
653	Salinas Osorio, Verónica	294	59	4	20	30			54
1163	Salinas Ponce, Ana	129	62		20	10		1	30
33	Salinas Valdebenito, Manuel	221	62		20	80		1	100
1164	San Martín Aravena, María L.	226	62		20	10		1	30
819	San Martín Díaz, Raúl	99	62		20	30		1	50
1165	San Martín Díaz, Emilia	126	62		20	10		1	30
1013	San Martín Ibáñez, José	225	62		20	20		7	46
387	San Martín Sepúlveda, José René	303	59	4	20	40			64
613	Sánchez, Adelinda del Carmen	295	59	6	20	30			56
1014	Sánchez Azúa, Luis Alberto	199	62		20	20		1	40
654	Sánchez Cartagena, Silvio Servando	296	59	4	20	30			54
1166	Sánchez Contreras, Luis A.	205	62		20	10		1	30
291	Sánchez, Elisa de Jesús	242	62		20	50		1	70
614	Sánchez, Eloy Gustavo	301	59	6	20	30			56
193	Sánchez Fuenzalida, Neftalí Alonso	297	59	6	20	50			76
820	Sánchez Guzmán, Luis A.	67	62		20	30		2	50
516	Sánchez Guzmán, Carlos H.	203	62		20	40		1	60
517	Sánchez Herrera, Raquel	12	62		20	40		3	60
62	Sánchez, Julio Enrique	222	61		20	60	10	48	90
194	Sánchez Leiva, Elsa Mercedes	298	59	6	20	50			76
1063	Sánchez, María G. del C.	253	61	2	20	10		1	32
821	Sánchez Monsalvez, Norma	224	62		20	30		1	50
195	Sánchez Pinto, Brunilda	299	59	6	20	50			76
615	Sánchez Pizarro, Aurora del Carmen	300	59	6	20	30			56
1015	Sánchez Rojas, María Alejandra	131	62		20	20		1	40
822	Sánchez, Rosa	134	62		20	30		1	50
1167	Sandoval Albornoz, Alejandro	194	62		20	10		1	30
1168	Sandoval Flores, José Fermín	101	62		20	10		1	30
870	Sandoval, María Catalina	245	59	4	20	20			44
1298	Sandoval Penrroz, Celinda	190	62					5	
1260	Sandoval Sandoval, María	55	62		20			1	20
823	Sandoval Vega, Paulina	123	62		20	30		1	50
1169	Sanhueza, Alberto Luis	136	62		20	10		1	30
292	Sanhueza, José Alfredo	65	62		20	50		1	70
101	Sanhueza López Margarita	302	60	2	20	60			82
616	Sanhueza Olivera, Sergio	251	58	6	20	30			56
1016	Santana, Luisa Albina	102	62		20	20		1	40
34	Santana Vargas, Carlos B.	215	62		20	80		1	100
861	Santander Sepúlveda, José	249	58	6	20	20			46
196	Santibáñez Cabello, Oscar Fernando	304	59	6	20	50			76
617	Santibáñez Jiménez, Enrique Hto.	305	59	6	20	30			56
1017	Sarmiento, Ana Elsa	223	62		20	20		1	40
361	Selaz, Jacinto Ramón	306	59	6	20	40			66
293	Sepúlveda Cerda, Oscar	100	62		20	50		4	70
209	Sepúlveda González, Victoria	248	59	4	20	50			74
1170	Sepúlveda, María Raquel de M.	127	62		20	10		3	30
824	Sepúlveda Medina, Lucila	56	62		20	30		1	50
197	Sepúlveda Sanz, Humberto	307	59	6	20	50			76
1018	Sepúlveda Sepúlveda, Alfonso S.	25	62		20	20		1	40
1019	Sepúlveda Valenzuela, Elena	243	62		20	20		1	40
1171	Sepúlveda Vergara, Gabriel A.	24	62		20	10		20	30
1020	Silva Alvarez, José Enrique	244	62		20	20		1	40
825	Silva Club, Gustavo René	195	62		20	30		1	50
1172	Silva Estay, Hugo del T.	125	62		20	10		1	30
1261	Silva González, Julia de las M.	64	62		20			1	20
1173	Silva González, Noemí del C.	[illegible]	62		20	10		1	30
1262	Silva Navarrete, Emma	187	62		20			1	20
618	Silva Saldaña, Marta del Carmen	308	59	6	20	30		1	56
1174	Silva Silva, Juan	108	62		20	10		1	30
871	Silva Tropa, Francisco	246	59	4	20	20			44
1263	Sobarzo Delgado, Aureliano	54	62		20			1	20
518	Solís Cendri, Ana Luisa	197	62		20	20	20	50	60
619	Solís Escobar, Luis Alberto	309	59	6	20	30			56
1264	Solís Ortiz, Víctor Manuel	202	62		20			1	20
826	Soriano Rivera, Eliana Teresa	26	62		20	30		1	50
1021	Soto Aravena, José Alej.	201	62		20	20		7	40
1022	Soto Devoto, Juana	11	62		20	20		1	40
1023	Soto Figueroa, Juan A.	180	62		20	20		1	40
362	Soto, José Ramón	310	59	6	20	40			66
1024	Soto Muñoz, María Teresa	188	62		20	20		1	40
198	Soto Poblete, Rosa Julia	311	59	6	20	50			76
1025	Suárez Calderón, Tomás	227	62		20	20		1	40
388	Suárez Morán, Rafael F.	247	59	4	20	40			64
1299	Taibor Briceño, Jorge A.	95	62						
294	Tapia Acevedo, Juan Edo.	97	62		20	30	20	50	70
35	Tapia Castillo, José Adán	26	62		20	80		1	100
1026	Tapia, Domingo Belarmino	96	62		20	20		1	40
655	Tapia, Eugenio	101	59	4	20	30		2	54
827	Tapia Molina, Enrique	40	62		20	30	3	3	50
828	Tapia Ormeño, José Lorenzo	53	62		20	30		1	50
1027	Tapia Palacios, Mario	25	62		20	20		1	40
363	Tapia Valdés, Irma Yolanda	129	59	6	20	40			66
63	Tavilo Tavilo, Erasmo del C.	93	62		20	70		1	90
364	Tello Bustamante, Oscar	130	59	6	20	40			66
1265	Tello Campos, Ana Delfina	69	62		20			1	20
620	Thomas, Sergio Alfredo	131	58	6	20	30			56
64	Tobar Pérez, Jorge Andrés	94	62		20	70		1	90
1175	Tobas Huerta, Heriberto del C.	68	62		20	10		1	30
1028	Toledo Orellana, Leticie	70	62		20	20		1	40
365	Toledo Sepúlveda, María Mercedes	132	59	6	20	40			66
36	Toloza, Pabla	92	62		20	80		1	100
1029	Toro González, Calixto	80	62		20	20		1	40
1176	Toro Leiva, Guillermo S.	78	62		20	10		1	30
366	Toro Muñoz, Aida	133	59	6	20	40			66
656	Toro Solís, Teófila	99	59	4	20	30			54
367	Toro Toro, Juan Ramón	134	59	6	20	40			66
368	Toro Toro, Luis Eduardo	135	59	6	20	40			66
829	Toro Zúñiga, Raúl Fernando	81	62		20	30		5	50
295	Torres Durán, Pedro Pablo	137	61		20	50			70
87	Torres Garrido, Inés	138	59	6	20	60			86
65	Torres Parra, Inés	98	62		20	70		4	90
1055	Torres Parra, Eduardo	102	58	6	20	10			36
199	Torres, Ramiro Antonio	136	58	6	20	50			76
519	Torres Tapia, Julia de las M.	24	62		20	40		1	60
621	Torres Torres, Edmundo	139	59	6	20	30			56
520	Torres Zavala, Luis Alberto	140	61		20	40			60
1030	Troncoso Antúnez, Irma	5	62		20	20		1	40
1197	Troncoso Droguett, Reinaldo	100	60	2	20				22
1031	Troncoso Guzmán, Víctor F.	79	62		20	20		1	40
1032	Troncoso Méndez, José Amador	52	62		20	20		1	40
296	Troncoso Ríos, Felisa	82	62		20	50			1
1300	Troncoso Troncoso, Ana	4	62						
200	Troncoso Zuleta, Hans Rolando	141	59	6	20	50			1
389	Trujillo Viena, René Eduardo	141	59	4	20	40			
830	Tudela Brieba, Luis	11	62		20	30			
521	Ubeda Armijo, Adriana M.	21	62		20	40			1
1033	Ubilla Orellana, Luis O.	27	62		20	20			2
1034	Ulloa Gutiérrez, Carlos Enrique	29	61		20	20			1
1035	Umaña Umaña, Frida	8	62		20	20			2
657	Urbina Hidalgo, Oscar René	38	59	4	20	30			1
831	Urbina Olea, Margarita F.	17	62		20	30			
522	Urquia, Guido Enrique	26	62		20	40			1
523	Urra Levinao, Rosa María	4	62		20	40			1
676	Urra Osorio, Crispina de las M.	28	60	2	20	30			1
210	Urrutia Cruces, Mirza del Carmen	39	59	4	20	50			
88	Urrutia San Martín, Manuel	40	59	6	20	60			
1177	Urrutia Tronco, Orlando F.	10	62		20	10			
622	Urrutia Urrutia, Miguel Luis	41	59	6	20	30			1
623	Valdés Castro, Luis	248	59	6	20	30			
297	Valdés Céspedes, Elba	204	62		20	50			1
677	Valdés Pavez, José Catalino	249	60	2	20	30			
1266	Valdivia Bravo, Froilán	97	62		20				1
1036	Valdivia Catalán, Javiera del C.	59	62		20	20			1
1301	Valdivia Marcoleta, Olga Yolanda	98	62						1
1178	Valdivia Ramírez, Eliana Elia	23	62		20	10			3
1179	Valdivia Randa, Francisco	35	62		20	10			1
832	Valencia Cáceres, Segundo	250	61		20	30			
89	Valencia Santis, Eleodoro	251	59	6	20	60			
142	Valenzuela Aravena, Ana María	115	62		20	60			1
201	Valenzuela Arava, Víctor Manuel	252	59	6	20	50			
1037	Valenzuela Contreras, Clodomiro	236	62		20	20			1
1180	Valenzuela Lagos, Juan Roberto	179	62		20	10			26
833	Valenzuela López, Víctor Manuel	49	62		20	30			2
834	Valenzuela Morales, Ana	102	62		20	30			1
1181	Valenzuela Rubio, Hilda	15	62		20	10			1
1267	Valenzuela Sepúlveda, María	203	62		20				6
658	Valenzuela Valenzuela, Luis A.	243	59	4	20	30			
624	Valeris Aguilar, Mario O.	247	58	6	20	30			
835	Valero Olivares, Manuel S.	93	62		20	30			14
836	Vallejos, Alicia del Rosario	246	61		20	30			1
837	Vallejos Contreras, Roberto	253	61		20	20		10	25
143	Varas Moraleda, Tomás S.	95	62		20	60			1
524	Varas Oróstiga, Luis	254	61		20	40			
1182	Varas Santiago, Hernán Aliro	237	62		20	10			1
1038	Varas Vergara, Rebeca	202	62		20	20			1
1039	Vargas Cancino, Laura	62	62		20	20			1
1040	Vargas Farías, Oscar Enrique	173	62		20	20			1
872	Vargas Farías, Oscar	245	60	4	20	20			
1268	Vargas González, Pedro Juan	178	62		20				1
838	Vargas, José Ramón	172	62		20	30			1
369	Vargas, Luis Humberto	255	59	6	20	40			
873	Vargas Medina, Luis Orlando	240	59	4	20	20			1
1183	Vargas Muñoz, José Adolfo	60	62		20	10			1
525	Vargas Ojeda, Carmen	256	59	6	20	30			
1041	Vargas Ramírez, Fco. Miguel	116	62		20	20			1
1042	Vargas Ramírez, Julio Gustavo	175	62		20	20			1
839	Vargas Ramírez, Julio Demetrio	176	62		20	30			1
370	Vargas Retamales, Víctor Ramón	257	59	6	20	40			
1043	Vargas Valenzuela, Juan de D.	238	62		20	20			1
1060	Vargas Vargas, Blanca Rosa	242	59	4	20	10			
1184	Vásquez Alzamora, Luis	159	62		20	10			1
298	Vásquez Fuentes, Arístides	187	62		20	50			1
371	Vásquez, Germán	258	59	6	20	40			
299	Vásquez Vásquez, Sigifrido	239	62		20	50			1
840	Vásquez Vinet, Adriana	96	62		20	30			1
1269	Veas, Juan Bautista	50	62		20				1
144	Veas Martínez, Claudio del C.	200	62		20	60			1
1044	Vega Candia, José Eduardo	56	62		20	20			1
1185	Vega Castro, Heriberto	259	61		20	30			
841	Vega Contreras, Félix	168	62		20	30			1
148	Vega Ojeda, José Fructuoso	261	58	8	20	50			
525	Vega Suazo, Lidia Rosa	260	62		20	40			
526	Venegas López, Daniel Orlando	244	61		20	40			2
45	Venegas Rolan, Luis Humberto	263	59	6	20	70			
1270	Venegas Vásquez, Carlos Enrique	177	62		20				1
1186	Vera Cortés, Rebeca	26	62		20	10			1
1045	Vera Fuentes, María Concepción	58	62		20	20			1
842	Vera, Hernán del Carmen	125	62		20	30			1
145	Vera Inostroza, Eduardo	57	62		20	60			1
1271	Vera López, María	17	62		20				1
1302	Vera, Luis Aurelio	205	62						2
1272	Vera Parra, Luis Alberto	94	62		20				1
659	Vera Quezada, Odil del Carmen	262	59	4	20	30			
211	Verdejo, Adelina del Carmen	264	59	4	20	50			
626	Verdejo Muñoz, David Humberto	265	59	6	20	30			
1303	Verdejo Navarro, Félix A.	198	62						1
843	Vergara Cabrera, Amanda del C.	92	62		20	30			5
527	Vergara Gallardo, Benigno Alfredo	266	61		20	40			
844	Vergara Vergara, Herminia del C.	88	62		20	30			1
1046	Vergara Villalobos, Lucila del C.	51	62		20	20			1
1187	Vidal Canales, Julio	7	62		20	10			1
300	Videla Fuentes, Raúl Orlando	25	63		20	50			3
1047	Videla Maldini, Luis Silvio	174	62		20	20			1
1273	Vilches López, Margarita Luisa	169	62		20				1
1188	Villablanca Demarche, Mario F.	171	62		20	10			1
372	Villablanca Fuentes, José Jorge	267	59	6	20	40			
845	Villacura Figueroa, Feliciano R.	196	62		20	30			1
528	Villagra Aguilera, María	201	62		20	40			2
846	Villagra Romero, Gilberto Antonio	268	61		20	30			
1304	Villarroel Inostroza, Santiago	199	62						1
301	Villarroel Neira, Luis Alberto	167	62		20	50			1
46	Villarroel Sáez, Manuel Humberto	269	59	6	20	70			
1048	Villarroel Valenzuela, Fialadel	48	62		20	20			1
1274	Villarroel Villarroel, Rosa	16	62		20				1
66	Villarroel Villarroel, Adriana	137	62		20	70			2
217	Villarroel Villarroel, Berta Gladys	270	61	2	20	50			
1049	Villaseca Aránguiz, Luisa Amanda	117	62		20	20			1
146	Villaseca Aránguiz, Teodolinda	119	62		20	60			1
373	Villavicencio, Oscar O.	241	58	6	20	40			
90	Villena Villena, Luis	271	59	6	20	60			
1189	Vivallo Navarrete, José Eleazar	24	62		20	10			1
529	Viveros Novoa, Manuel Arturo	146	62		20	40			10
847	Vizcarra de la Barra, Orlando	61	62		20	30			1
374	Yáñez Díaz, Irimeo	14	59	6	20	40			
530	Yévenes Cofré, Atilia del C.	6	62		20	40			2
1050	Yévenes Pantoja, Julia Elcira	11	62		20	20			1
375	Yévenes Ramos, Luis Alberto	15	59	6	20	40			
678	Zamora Valenzuela, Lisandro	37	60	2	20	30			5
67	Zamora Zamora, José Miguel	38	58	8	20	60			1
1051	Zapata Esparza, María Norma	18	62		20	20			1
1190	Zapata Muñoz, Humilde de la R.	16	62		20	10			2
848	Zeleme Gutiérrez, Jorge	1	62		20	30			
627	Zenteno Olivares, Alfredo Eduardo	39	59	6	20	30			
1275	Zumaeta Véliz, Luis Orlando	179	62		20				
1305	Zúñiga Arévalos, Etelvina	2	62						1
862	Zúñiga Cerda, Juan de Dios	36	59	6	20	20			
91	Zúñiga Donoso, Luis	40	59	6	20	60			1
376	Zúñiga Flores, Carlos Enrique	41	59	6	20	40			
92	Zúñiga Jofré, Justiniano	42	59	6	20	60			1
1191	Zúñiga León, Santiago	31	62		20	10			1
1052	Zúñiga Toro, Manuel Benito	24	62		20	20			
202	Zúñiga Valenzuela, Benigno José	43	59	6	20	50			1
531	Zura Balboa, Segundo	23	62		20	40			1
1192	Zurita Hernández, Ernesto	9	62		20	10			

NOTA.—Se previene a los Postulantes que figuran en esta nómina, que tienen plazo hasta el 3 de mayo de 1962, para formular, por escrito, las reclamaciones que les merezca el puntaje con que han sido en la presente relación.

EL VICEPRESIDENTE EJECUTIVO

HIPODROMO Chile

Domingo 8 de abril de 1962

PRIMERA CARRERA.— 1.400 metros.— Condicional.— A las 7.45 horas.

8-9	O. Jerquera	1 Azucarada	54 16	A. Valenzuela
1-2-3-4	L. Marchant	2 Harriguita	54 3	R. Quiroz
6-7	E. Soto	3 Dactilografa	54 13	O. Becerra
5-6	L. Nevia	4 Eleonora	54 6	H. Gazmuri
1-2	A. Salas	5 Sterling	54 17	E. Navarro
7-8-9	I. A. Garcia	6 Galesa	54 14	H. Gonzalez
3-4	Hugo Pizar	7 Intuición	54 1	J. Quinteros
5-6	O. Meneses	8 Isabel	54 8	C. Castro
7-8-9	S. Meneses	9 Llocasty	54 18	C. Santos
1-2	G. Farfán	10 Guersen	54 12	A. López
3-4	D. Ayub	11 Pathy	53 10	V. Romo
5-6	R. Madariaga	12 Pelicasta	54 5	N. Peralta
7-8-9	J. Adasme	13 Preeza	54 9	R. López
1-2-3-4	D. Reyes	14 R. del Fuego	54 2	P. Valderrama
5-6	C. Pezoa	15 Siracusana	54 11	R. Villa
7-8	R. Castillo J.	16 Spartana	54 7	R. Villa
9	L. Muñoz	17 Speedy Gal	54 4	R. Albornoz
1-2-3-4	J. M. Aravena	18 Trushima	54 18	E. Inda S.

SEGUNDA CARRERA.— 1.200 metros.— Condicional.— A las 8.15 horas.

8-9 Desaparece	L. Marchant	1 Arpa	54 19	G. de la Cerda
1-2-3	J. Baeza	2 B. Chillaneja	54 8	R. Quiroz
4-5	A. Núñez	3 Bocaflorida	54 2	A. Bezque
6-7	H. Neira	4 Connie	54 11	A. Petit
8-9	L. Camus	5 Country Girl	54 5	O. López
1-2	S. Azócar	6 Eudemis	54 1	R. Maggi
3-4 Desaparece	I. Sandoval	7 Itala	54 3	E. Scala
5-6-7	C. Pezoa	8 La Chunga	54 10	J. Suárez
8-9 Desaparece	R. Madariaga	9 M. Riojana	54 13	J. Castro
1-2	G. Jorquera	10 Niveria	54 6	L. A. Garcia
3-4	E. Soto	11 Palmeta	54 14	E. Bécar
5-6 Desaparece	J. Garcia	12 Proud Slave	54 9	S. Miceli
7-8	L. A. Garcia	13 Ragunda	54 15	A. Ramirez
9	C. Ojeda	14 Rasrada	54 7	L. A. Orellana
1-2-3-4 Desaparece	J. Adasme	15 Roxelna	54 4	C. Santos

TERCERA CARRERA.— 1.200 metros.— Condicional.— A las 8.45 horas.

Debutante	F. Guzmán	1 Ardentera	54 1	O. López
1-2-3-4	I. Sandoval	2 Baroncella	54 5	M. Rendic
5-6	M. Díaz	3 Bos	54 10	E. Bécar
7-8	D. Cerda	4 Golosa	54 6	L. Orellana
9-1-2	C. Paredes	5 Hirota	54 3	E. Castillo
3-4-5	M. Lazzús	6 La Escocesa	54 4	A. Muñoz
6-7	H. Salas	7 Longa	54 7	J. M. Baeza
Debutante	E. Soto	8 Lizamauj	54 2	O. Becerra
1-2-3	F. Toro	9 Mi Tinca	54 13	O. López
4-5	A. Salas	10 Patria N.	54 9	H. Gazmuri
Debutante	E. Meneses	11 Rebuena	54 8	A. Sepúlveda
Debutante	R. Neira	12 R. Enclosure	55 12	L. Guajardo
1-2	J. Martínez	13 Verdunoise	54 11	R. Maggi

CUARTA CARRERA.— 1.200 metros.— Condicional.— A las 9.15 horas.

8-9	M. Lazzús	1 Agadir	55 10	E. Bécar
1-2	A. Salas	2 Balsantalu	55 4	F. Castro
3	R. Madariaga	3 Cuncumén	55 6	M. Araneda
4	F. Toro	4 Don Quijote	55 8	J. Castro R.
5	O. Farfán	5 Satiro	55 5	J. Castro R.
Desaparece	O. Jorquera	6 Jaqueluna	55 7	A. Valenzuela
7-8	J. Escobar	7 Juan Diaz	55 2	L. Inda
9-10	E. Soto	8 Makarios	55 8	A. Sepúlveda
1-2-3-4	D. Reyes	9 Pretty Boy	55 9	P. Valderra
5-6	S. Meneses	10 Tancico	55 7	C. Santos

QUINTA CARRERA.— 1.400 metros.— 7a. serie.— A las 9.50 horas.

1-2	L. Garcia	1 Aura	56 10	C. Santos
3-4	S. Meneses	2 Meriana	48 13	C. Santos
5-6	A. Mora	3 Sun Glory	56 4	E. Núñez
7-8-9	M. Cardi	4 Los Maitenes	54 7	O. Jara
1-2-3	S. Garcia	5 Baquiano	52 10	C. Contreras
Desaparece	S. Azócar	6 La Martinica	45 6	V. Contreras
5-6	J. Adasme	7 Miss Monada	55 15	J. Salfate M.
7-8-9	R. Neira	8 Cutrado	50 14	S. Miceli
1-2	J. Amestelly	9 Austriaco	49 14	R. Costantini
3-4	G. Meneses	10 Cupe	48 3	M. Martínez
5-6	C. Galdames	11 La Joya	48 5	J. Chamorro
7-8-9	R. Jaque	12 Molly Malone	48 1	H. Medina
Desaparece	L. Marchant	13 Samoyeda	47 8	C. de la Cerda
1-2-3	L. Nevia	14 Billete	47 7	R. Quiroz
4-5	S. Escudero	15 La Pompadour	44 13	E. Inda G.
6-7-8	A. Salas	16 Cielo Amotes	47 12	E. Bécar
9-10-7	A. Farías	17 Gaucho Rojo	46 2	J. Gallegullos
Desaparece				

SEXTA CARRERA.— 950 metros.— Handicap.— A las 10.25 horas.— (Primera válida para la Apuesta Triple.)

5-6-7	O. Hermosilla	1 Quenequén	49 4	J. B. Castro
Desaparece	B. Garcia	2 Dictadora	52 5	J. Castro
Desaparece	C. Ojeda	3 Erbesto	58 6	E. Valenzuela
8-9-10-1	I. Sandoval	4 Contrerista	52 1	A. Petit
2	R. Madariaga	5 Idonia	54 2	E. Castillo
3-4-5	J. Martínez	6 M. Theresia	55 14	R. Maggi
Desaparece	L. Muñoz	7 Hajita	50 12	F. Castro
6	G. Farfán	8 Olimpic	50 11	A. H. García
Desaparece	A. Salas	9 Pelmulla	49 8	A. Vodanovic
Desaparece	A. González	10 Suayan	48 15	A. Sepúlveda
8-9	D. Cerda	11 Trabuño	41 1	P. Briones
10-2-0	J. M. Aravena	12 Furtiva	47 10	J. Muñoz
1	R. Arancibia	13 Aereidita	46 14	J. Herane
Desaparece	G. Meneses	14 Star Hall	45 9	M. Valenzuela
Desaparece	N. Vásquez	15 Nurelya	45 5	E. Barticevic

SEPTIMA CARRERA.— 1.500 metros.— A las 10.55 horas.— Carrera Especial.

8-9	J. Martínez	1 Yaquil	58 4	R. Maggi
Desaparece	J. Escobar	2 Camorrero	54 1	F. Castro
1-2	R. Parodi	3 E. Romano	55 5	F. Bernal G.
3-4	G. Farfán	4 Falsete	54 3	J. Castro R.
5-6-le	C. Galdames	5 Cónclave	53 1	J. Zuñiga
7-8-5-3	F. Toro	6 Nipón	53 6	P. Valderrama

OCTAVA CARRERA.— 1.300 metros.— A las 11.35 horas.— 2a. serie.— (Primera válida para la Apuesta Doble.)

8-9	J. Garcia	1 Positivo	60 9	J. Garcia A.
1-2-6-7	R. Casillo J.	2 Torpedero	60 3	R. Villa
3-4	G. Farfán	3 Apasionado	58 4	J. Castro R.
5-6	C. Ojeda	4 Dollinco	56 11	J. Castro R.
Desaparece	J. Adasme	5 Jabugo	56 7	R. López
Desaparece	R. Madariaga	6 Guilmeña	55 8	J. Bernal
7-8	O. Gaete	7 Black Bar	51 3	P. Valderrama
9	A. Salas	8 Huarcito	51 14	A. Petit
1	J. Martínez	9 Rigoletto	51 1	R. Maggi
2-3	L. A. Garcia	10 Harbin	51 10	O. Becerra
4-5	G. Jorquera	11 Beligerante	50 13	A. Valenzuela
6-7-8	J. M. Aravena	12 Vergonzoso	50 6	A. Sepúlveda
9-10-5	N. Vásquez	13 Greenwich	48 12	K. Valenzuela
6-8-9	C. Paredes	14 Triunfador	48 2	F. Castro

NOTA: En esta carrera el Nº 12 (Vergonzoso) llegó 50, pero fue distanciado el último lugar, por no haberse pesado su jinete.

NOVENA CARRERA.— 1.300 metros.— A las 12.10 horas.— (Segunda válida para la Apuesta Triple.)

1-2	H. Salas	1 Novial	57 8	J. Vial
3-4	R. Valenzuela	2 Nortina	56 3	A. Lopez
5-6	G. Farfán	3 Hunería	54 5	J. Castro R.
7-8-9	R. Madariaga	4 Bataclan	54 1	R. Rabello
Desaparece	C. Pezoa	5 Leviathan	53 10	D. Miranda
1-2-3	S. Meneses	6 Rafumón	53 9	L. Castillo
4-5	O. Jorquera	7 Victimado	53 11	A. Valenzuela
6-7-1	S. Escudero	8 Garnet	49 6	L. Centrinos
8-9	J. Toro	9 Petite Fleur	49 2	R. Villa
1-2-3	S. Allende	10 Cholons	46 12	F. Castro
4-5	G. Meneses	11 A la Carga	45 3	F. Gazmuri
6-7	J. Amestelly	12 María Alicia	45 7	G. de la Cerda

DECIMA CARRERA.— 1.400 metros.— 6a. serie.— A las 12.50 horas.— (Segunda válida para la Apuesta Doble.)

1-2	J. Martínez	1 Stock	54 10	R. Maggi
3-4	G. Jorquera	2 Mefele	57 18	J. Zuñiga
5-6	L. Camus	3 Noris	57 13	F. Castro
7-8	I. Sandoval	4 Sofista	57 14	M. Viballos
9-1-7	C. Pezoa	5 Calculador	57 7	J. Galleguillos
2-3-4	Farfán	6 Discretita	57 12	A. H. García
5-6	P. Muñoz	7 Korimo	57 6	E. Inda G.
8-9-0	R. Neira	8 Torrentoso	57 4	D. Torres
1	E. Soto	9 T. Naik	57 3	S. Miceli
2-3-4	L. A. Garcia	10 Kuban	57 15	J. Salfate M.
Desaparece	V. Romero	11 Lady Fau	57 1	A. Luna Q.
5-6	S. Meneses	12 Tri Solara	58 8	A. Henríquez
7-8-9	E. Escudero	13 Picaro	49 16	R. Villa
0-10-1	J. M. Aravena	14 Moulinet	49 9	T. Herrera
2-3	L. Nevia	15 Boldon	48 11	A. Lois
4-5-6	H. Pilar	16 Correntinana	48 4	J. Quinteros
7-8-9	A. González	17 Emula	47 5	S. Gajardo M.
1	C. Paredes	18 Rahnie	47 17	J. Garcia

UNDECIMA CARRERA.— 1.400 metros.— 5a. serie.— A las 13.30 horas.— (Tercera válida para la Apuesta Triple.)

8-9	A. Jaque	1 Colito	54 18	J. González
1-2-3	I. Sandoval	2 F. Azul	54 16	J. Galleguillos
4	H. Salas	3 Carcosa	54 11	T. Herrera
5-6	J. Arizena	4 Talvox	53 5	J. Vial
7-8	J. Toro	5 Arabesque	53 14	F. Castro
9-1-2	F. Soto	6 Desolado	53 2	C. Santos
3-4	L. Camus	7 Don Fata	50 17	C. Santos
5-6	J. Martínez	8 Piperarina	53 4	A. Vodanovic
7-8	G. Farfán	9 Conde Hugo	52 7	A. H. García
9-10-4	H. Pasay	10 Jaisna	52 3	H. Cisternas
1	R. Neira	11 M. England	52 13	L. Guajardo
2-3	L. A. García	12 Mellendo	52 6	O. Becerra
4-5-6	D. Cerda	13 Romanero	52 15	P. Briones
7-8	C. Paredes	14 Vizcaino	52 8	E. Castillo
9	G. Saavedra	15 G. Blanco	51 9	L. Gajardo
Desaparece	N. Vásquez	16 Atómico	50 10	G. de la C.
1-2	A. Salas	17 Boréal	50 1	A. Ramírez
3	S. Vera	18 Década	50 19	S. Fuentes

DUODECIMA CARRERA.— 1.400 metros.— 4a. serie.— A las 14.10 horas.

8-9	I. Sandoval	1 Copetona	55 18	J. Suárez
1-2-3	J. Toro	2 Líbano	55 5	A. Luna Q.
4-5	D. Cerda	3 El Obrero	54 2	L. Orellana
6-7-4	H. Salas	4 Gjok	54 9	A. Bezque
1-2-3	C. Ojeda	5 Corbache	53 1	R. Rabello
4	M. Alquinta	6 Cumbancheero	53 11	E. Cáceres
5-6c	R. Valenzuela	7 Huiscapi	53 12	J. León R.
7-8c	D. Reyes	8 Sacrino	51 10	F. León R.
9	J. Martínez	9 Lindo Dia	53 6	G. Sacramento
1-2	J. Adasme	10 Don Manuel	51 8	L. Guajardo
3-4	H. Pilar	11 T. Mision	47 3	L. Guajardo
5-6	E. Soto	12 Phillus	52 16	S. Miceli
7-8-3	E. García	13 S. de Oro	52 14	J. Castro D.
Desaparece	R. Neira	14 La Lolito	50 7	T. Torres
9-1-1	S. Meneses	15 Nomo	50 13	M. Amaya
2-3-7	H. Salas	16 Eliano	49 15	A. Ramírez
8-9	J. Amestelly	17 El Repiarte	49 17	O. Jara
	C. Paredes	18 Cortijero	48 4	H. Cisternas

SOPLIDO CUBRIO 700 METROS EN 42"

APRONTES EN EL CLUB HIPICO

PISTA DE ARENA

400 metros.—

RING, F. Toro, en 24.
AGRADECIDA, J. Escobar, en 24 2/5.
LA POROTA, R. Parodi, en 24.
IVANALE, J. Araya, en 25.
QUERIDITA, J. M. Aravena, en 24 2/5.
TAMBOREO, R. Jaque, en 24.
BUEN AMIGO, H. Ponce, en 24 3/5.
TERUEZA, J. M. Aravena, en 24.
AMBAR, F. Toro, en 24 3/5.

500 metros.—

MAMBRINO, F. Toro, en 30 3/5.
MI LOCA, A. Núñez, en 31.
PANDITXU, C. Sepúlveda, en 31.
LAST DREAM, O. Muñoz, en 31.
ISABELLA, C. Pezoa, en 30 un quinto.
DAMUT, E. Castillo, VENTISCA, R. Montoya, en 31; iguales.
TOLVERO, E. Castillo y SMILE, U. Gaete, en 31; iguales.

600 metros.—

PLETORICA, L. Espinoza, en 37 2/5.
TONADILLA, L. Espinoza, en 37 3/5.
BINDING, aprendiz, en 38 dos quintos.
PALO BLANCO, F. Toro, en 37.
ENTERPRISE, B. Parra, en 38.

700 metros.—

EL PACHA, O. Olivares, BELLE PRINCESSE, H. Ponce, en 45; iguales.
ARISTODEMO, E. Saavedra, en 45.
EL JERARCA, F. Toro, CHAMBERY, J. M. Aravena, en 45 2/5; iguales.

GALVARINO JORQUERA, el excelente jinete que se ha vendido destacando en nuestro medio, va con buenas montas en las carreras de mañana. Con Beligerante puede anotarse un triunfo en La Palma. Es una gran carta.

RECITAL, F. Toro, en 44 3/5.
PENTATEUCO, O. Olivares, en 45.
CALEUCHE, R. Parodi, en 44 3/5.
CAUDALOSA, E. Salas, en 45 2/5.
MANCHEGO, E. Araya, en 45.
QUALITY, F. Toro, en 44 3/5.
INCIENSO, R. Montoya, en 46.
BLACKBUSHES, J. Araya, en 44.
HERACLIO, F. Toro, en 45; repitió 800 en 52.
SOPLIDO, G. Monetta, en 42.
LICURGO, R. Latorre, en 45 3/5.

800 metros.—

RESERVADO, U. Gaete, en 52.
EMILIANO, E. Núñez, en 51.
DAMOCLES, P. Ulloa, en 52 2/5.
TRES FLORES, A. Núñez en 50.
ABSALON, P. Ulloa, CARACTER, J. M. Aravena, en 51 3/5; iguales.
ESPACIOSA, J. M. Aravena, en 51.

1.000 metros.—

POLICHINELA, U. Gaete, en 1.4 2/5.
NINO, J. M. Aravena, en 1.5.
BIG DANDY, R. Parodi, FENICIO, A. Jaque, en 1.4 3/5; Big Dandy 2 cuerpos.
LILY PONS R. Parodi, en 1.4.

CARLOS SEPULVEDA.— Meta y ponga.

NO CORRERIA ROCKFELLOW

HASTA EL DIA de ayer era incierta la actuación de Rockfellow, el ex Mauco, en el compromiso central de mañana en el Club Hípico.

El hijo de Polo Sur, según versiones que obran en nuestro poder, tratara, una vez más, de ser embarcado con destino al extranjero, por lo que no sería presentado a disputar su compromiso de mañana.

El pupilo de Celpa, en estos últimos días, está trabajando a voluntad.

GUSTOS Y DATOS

NO ESTA la época como para prodigarse en el juego. Venimos saliendo de tres reuniones muy seguidas y con toda seguridad, hoy mermarán mucho las apuestas. Pero, bien sabemos que para comer, tomar y jugar, nunca falta la plata. Así, que adelante con los tarros.

En el Hipódromo Chile hay mucha incertidumbre en las dos primeras, pero en la 3a. carrera hay una carta de primer orden. Se trata de VERDUNOISE, en la que Juan Martínez tiene muchas fe. La pillaron cerca de la meta en su anterior.

AUSTRIACO —de los buenos— se llevará la plata en la 5a. carrera, pero hay que andar con cuidado porque en esta serie puede darse cualquier chuzo. Hay muchos ojos puestos en MISS MONADA. El misterio es muy grande. En ese corral, cuando ganan (que es a lo lejos...) los caballos pagan 4 o 5 veces la plata.

Pasaré por arriba la 6a. carrera, por que es de 950 metros. Puro fomento de la raza caballar. Le dan cabida a los que no pueden llegar a los 1.200. No apueste por ningún motivo. Contribuya a que la hípica cumpla con aquello del fomento, pero en la 8a. ¿cómo piede RIGOLETTO cuando le tocó el N.o 1 y se agranda una enormidad viniendo en punta.

Y ahora vamos a las tres últimas, porque el espacio no permite extenderse más. En la 10a. KUBAN; en la 11a. BORDON (que le tocó el 1 en la partida y es sumamente rápido), y en la 12a. —corrida a la hora de los eruptos— puede repetir ELIANO, que ganó a Arabesque en 1.500 metros. Son 100 metros menos y está como navaja.

SUPONGAMOS que no hemos ido al Hipódromo y que en cambio preferimos salir en la mañana al Mercado Central a comer las ricas almejas con limón. Después de un breve reposo —para justificar la salida— nos vamos al Club Hípico. Llegamos más o menos a las 15.45 horas, que es la 1a. para la Apuesta Triple. Aquí va TURLUPIN, que gana el miércoles y nada menos que a Jasodio. Ojalá le quede a Bagó de la buena, porque no hay nadie que lo gane.

EN LA 9a. PRUEBA —por casualidad la 2a. de la triple— MONTERILLA es la de mejor figuración. Ojalá don Valentín Ramírez no se decida a entregarla, porque de todas maneras se la dejarán en el corral. ¿Irá ahora? Es superior.

La 10a. carrera sobre 1.000 metros (otro fomento del F. S.) debería ser para DOÑA MONI, pero resulta que por esos lados nunca se sabe nada. Entonces, más vale la pena preferir a TERUEZA, que está hecha una bala. Su último apronte fue muy bueno.

Y señoras y señores, llegamos al final. En la 12a. carrera hay que preferir a COMET, porque ya demostró que es bueno y viene a ser 6.o de Pintúrero en 1.000 metros. Por si se dan vuelta en la ventanilla —lo que sucede muy a menudo— prefieran a ANTONINA. Su última fue menos convincente que las razones que ha dado la Liz para divorciarse de Eddie.

JOHN TIMBA

JUAN MARTINEZ.— Jinete "flor".

APRONTES PALMEÑOS

(Pista de arena, de subida)

200 metros:

SUPERUNDA, Albino Salas, en 12; repitió en 13.
MARIA ALICIA, aprendiz, en 12; repitió igual.
MONTE REAL, Mario Valdivieso, en 12 3/5; repitió en 13.
GRAN PATRIA, Luis Camus, en 12 2/5.

400 metros:

PLATINO, aprendiz, en 25.
LA BORDE, Bernardo García, en 25; de bajada.
JOSELITO, Fernando Toro, en 25.
SIXTY, Eduardo Soto, en 25.
GRAN PUYEHUITO, Jorge Aravena, en 25 2/5.

500 metros:

FRAGIL, Jorge Aravena, en 31.
SPEEDY GAL, Clemente Ojeda, en 31 3/5.
ARABESQUE, Augusto Díaz, eu 31 3/5.
CHAPEADA, Luis Camus, en 32.

600 metros:

SAN MARINO, Juan Martínez, en 37 1/5.
ITALO ROMANO, Eduardo Soto, en 38.
KATAMON, Clemente Ojeda, eu 36 3/5.
HIJA DE ORO Eduardo Soto, en 38.
SOUVENIR, Ricardo Madariaga, en 35 2/5; de bajada.

Asociación de Propietarios de Caballos de Carrera

Citase a asamblea general para el lunes 30 de abril próximo, a fin de pronunciarse sobre la memoria anual del Directorio y proclamar directores a los asociados que resulten elegidos en elección del 27 del presente. Hora: 19 horas, primera citación, y 19.30 horas, en segunda citación.

Asamblea extraordinaria

Citase para el 30 de abril próximo a asamblea general extraordinaria, a las 20 horas, primera citación y 20.30 horas, en segunda citación, para tratar reforma de estatutos, que permita designar Directores Honorarios. Local para ambas asambleas: Círculo de Periodistas, Amunátegui 31, tercer piso.

EL SECRETARIO

HOGAR DE CRISTO, esperanza del niño abandonado.

CLUB HIPICO

Domingo 8 de abril de 1962

PRIMERA CARRERA.— 1.100 metros.— A las 12.10 horas.— Condicional.— NOTA: Esta carrera no tendrá juego a ganador ni plazé Solamente habrá juego de "Dupla".— Habrá que acertar el orden de llegar 1.o y 2.o.

2 1	C. Pezoa	1 Isabella	53 1	D. Solomayor
3 4 4 3 1	R. Jaque	2 Llera	53 4	R. San Martín
1 4	A. Núñez	3 Mi Loca	53 3	J. Melero
3 1 5	C. Sepúlveda	4 Sicilia	53 2	C. Covarrubias

SEGUNDA CARRERA.— 1.500 metros.— A las 13.35 horas.— Condicional.— (Primera válida para la Apuesta Doble. Cierre a las 13.25 horas.)

2 4 3 2	P. Ulloa	1 Abalón	55 5	J. Inda
2 4 2 15	L. Espinoza	2 Agresor	55 9	C. Covarrubias
4 3 3 2	O. Muñoz	3a Capitello	55 6	C. Covarrubias
11 6	O. Jorquera	3 Apenado	55 10	J. Rodríguez
7 4 7 18	L. Muñoz	4 Hill Boss	55 4	V. Contreras
7 10 6 11	B. Parra	5 Incaico	55 14	E. Inda
9 12 9	J. Araya	6 Ivanale	55 11	L. Santos
10 19	O. Ayub	7 Jusito	55 3	E. Rodríguez
12 9 8	V. Rivero	8 Linógrafo	55 15	P. Medina
11 16	S. Arellano	9 Lucanor	55 1	S. Gajardo
3 6 2 16	O. Olivares	10 Monday	55 12	A. Valdés
7 5 2 2	B. Araya	11 Muziano	55 7	A. Pérez
9 2 4 14	E. Contreras	12 Polignac	55 2	A. Bezque
7 4	R. Jaque	13 Tartagal	55 11	O. Silva
	D. Reyes	14 Tenorio	55 8	M. Reyes

TERCERA CARRERA.— 1.000 metros.— A las 14 horas.— Condicional.

Debutante	L. Espinoza	1 Anasac	55 2	E. Andwanter
Debutante	N. N.	2 Astor	55 7	J. Salas
Debutante	O. Muñoz	3 B. Winner	55 13	T. Herrera
4 7 7	R. Madariaga	4 B. Amigo	55 11	J. Chamorro
Debutante	R. Montoya	5 Cañamal	55 3	J. Maldonado
4 6 8 8	N. N.	6 Don Jaime	55 10	M. Ortiz
Debutante	C. Pezoa	7 Encantado	55 8	D. Solomayor
Debutante	J. M. Aravena	8 Faroiero	55 15	F. Jaciel
11	C. Galdames	9 Indomable	55 1	J. Zúñiga
13	S. Arellano	10 Lucas	55 14	O. Becerra
6 7	J. Escobar	11 Ring	55 6	A. Castro
Debutante	F. Toro	12 Skittish	55 4	O. Urquidi
Debutante	E. Araya	13 Tiempazo	55 9	J. Inda
8 13	E. Saavedra	14 Tigris	55 12	J. Melero
Debutante	E. Núñez	15 Trofeo	55 3	A. Bezque

CUARTA CARRERA.— A las 14.35 horas.— 1.000 metros.— Condicional.— (Segunda válida para la Apuesta Doble. Cierre a las 14.15 horas.)

10	R. Jaque	1 Diablo Rojo	55 3	J. M. Baeza
Debutante	P. Ulloa	2 El Infiel	55 11	J. Cavieres
11	S. Vera	3 Fortachin	55 7	J. Inda
8	O. Muñoz	4 G. Lindo	55 16	P. Chamorro
Debutante	J. Escobar	5 Imperio	55 1	J. Salas
13 10	R. Neira	6 Kalibek	55 15	S. Miceli
Debutante	R. Madariaga	7 Licaonte	55 12	J. Chamorro
Debutante	E. Saavedra	8 Lipingue	55 9	J. Melero
7 12	J. Castro	9 Lord	55 5	E. Rodríguez
Debutante	D. Reyes	10 Matuco	55 13	P. Valderrama
Debutante	J. García	11 Perpignan	55 8	A. Castro
Debutante	E. Araya	12 Polar	55 4	R. Allen
7	G. Jorquera	13 Prunel	55 14	P. Bagó
Debutante	F. Toro	14 Saboteje	55 10	O. Urquidi
5	C. Pezoa	15 Shearer	55 2	P. Inda
12	E. Núñez	16 Winchester	55 6	A. Bezque

QUINTA CARRERA.— A las 14.50 horas.— 1.000 metros.— 6a. serie.

11 13 7 11	J. Escobar	1 Deriva	58 3	J. F. González
3 4 10 1	R. Madariaga	2 Mino	55 1	E. Cáceres
17 16 14	N. N.	3 Pastorcita	54 6	R. Quiroz
15 8 6	L. A. Garcia	4 La Siesta	53 2	N. Peralta
11 9	H. Ponce	5 Melekxamán	53 7	J. Chamorro
5 7 12 9	M. Yáñez	6 Aldeharán	52 10	E. Rodríguez
18	J. M. Aravena	7 Don Max	52 8	P. Chamorro
3 12 14 7	J. L. Silva	8 Grimpola	52 4	V. Romo
10 7 5 6	C. Penna	9 Alexandra	50 3	D. Miranda
3 6 2 3	J. Amestelly	10 Ambientado	45 9	A. Barticevic

SEXTA CARRERA.— 1.000 metros.— 6a. serie.— A las 15.15 horas.

6 6 11	O. Muñoz	1 Orzado	56 4	P. González
3 2 3 6	J. Araveda	2 Doña Isaura	55 8	F. Jaciel
10 8 8	E. Araya	3 Piñasha	55 1	S. Fuenzalida
7 1	L. Marchant	4 F. de Oriente	52 12	M. Amaya
3 12	L. Muñoz	5 Lucrecionita	54 9	H. Albornoz
5 4	O. Meneses	6 Quiele	54 13	J. Troya
12	B. Parra	7 Vamos	54 3	E. Inda
14 5 11	C. Galdames	8 Botón Rojo	50 2	U. Brave
9 3 5 10	R. Jaque	9 Incubrería	50 10	O. Silva
3 1 9	J. Toro	10 Pacha Celeste	50 6	M. Valenzuela
8 2	J. Amestelly	11 Mamonita	47 11	A. Vodanovic
4 4	S. Escudero	12 Baleares	46 1	D. Miranda
11 21 9	H. Gonzáez	13 Vanagloria	45 3	E. Barticevic

SEPTIMA CARRERA.— 1.500 metros.— 3a. serie.— A las 15.45 horas.— (Primera válida para la Apuesta Triple. Cierre a las 15.35 horas.)

4 4 6 6	R. Madariaga	1 Tomart	57 7	J. Suárez
1 6 7	C. Pezoa	1a Santa Gitana	53 6	J. Suárez
11 5 5 8	P. Ulloa	2 Agradecida	56 10	J. Cavieres
3 3 10	S. Vera	3 Atrevidemo	57 8	J. Melero
7 8 4	R. Valenzuela	4 Eriping	51 1	S. González
8 9	A. González	5 Mallaerc	50 9	E. Scala
2 8 6 1	A. Núñez	6 Triunfo	48	P. Bagó
Desaparece	J. Araya	7 El Jefarca	48 3	J. Salas
1 4 1	C. Sepúlveda	8 Banda	47 4	A. Vodanovic
3 3 7	F. Arredondo	9 Eisi	45 4	V. Romo

OCTAVA CARRERA.— 1.500 metros.— A las 16.15 horas.— Clásico.— Handicap.

1 1	P. Ulloa	1 Rockfellow	61 9	R. Celpa
8 6 2 2	E. Araya	2 Satélite	57 6	A. Bullegú
2 1 4	R. Parodi	3 Big Dandy	53 1	R. San Martín
4 1 1	F. Toro	4 Reynald	52 3	J. Melero
1 5 4	R. Monarisga	5 G. Puyehuito	57 5	E. Cáceres
Desaparece	C. Sepúlveda	6 Castiletu	50 8	H. Inda
3 6 5	S. Vera	7 Opositor	50 4	J. Cavieres
5 10 3 3	C. Pezoa	8 Biparco	49 5	A. Bezque
2 4 1 2	J. M. Aravena	9 Doralisa	46 2	C. Covarrubias

CARRERA "A".— (Se correrá inmediatamente después de la octava carrera.)

Quemerrón	A. Díaz	1 Maremoto	84 1	A. Carreño
Weiss Honey	N. N.	1a Darius	62 4	A. Carreño
Mr. Chum	A. Rojas	2 Ventarrón	78 8	A. Luna
Flirton	B. Gatica	3 Noroeste	64 6	Ern. Castillo
Blue Fox II	N. N.	4 Mic Mac	62 1	J. Chamorro
Asombro	E. Bravo	5 Pangalito	62 7	H. Carretón
Salerno	O. Hermosilla	6 Turbio	62 3	H. Yáñez
Tierra Azul	N. N.	7 Escondido	61 2	R. Villa

NOVENA CARRERA.— 1.600 metros.— A las 16.50 horas.— 5a. serie.— Handicap.— (Segunda válida para la Apuesta Triple. Cierre a las 14.40 horas.)

3 1 3

ULTIMA PAGINA DE ESTA EDICION
Edición de 22 páginas — Precio: E° 0.05

LA NACION

SABADO 7 DE ABRIL DE 1962
SANTIAGO DE CHILE

CAMBIO LIBRE

PAIS	COMPRA	VENTA
EE. UU. de A., cheque	1.400.—	1.410.—
EE. UU. de A., billete	1.410.—	1.420.—
Argentina, billete	16.60	17.15
Brasil, orden de pago	3.90	4.—
Marco Alemán, cheque	343.—	350.—
Perú, cheque	51.—	53.19
Uruguay, cheque	123.50	127.50
España, orden de pago	23.—	24.—
Francia, orden de pago	285.—	289.—
Inglaterra, cheque	3.900.—	3.960.—
Italia, orden de pago	2.10	2.40
Suiza, cheque	324.—	330.—
Oro chileno $ 100, moneda ..	29.30	29.70

Informaciones proporcionadas por SWETT Y EYZAGUIRRE, Corredores de la Bolsa, Nueva York 55, teléfonos: 62162-62163.

Informaciones Comerciales

Proporcionadas por Swett y Eyzaguirre, Corredores de la Bolsa

MERCADO BURSATIL

Inactivo y con sus precios débiles se desarrolló el Mercado Bursátil en el día de ayer. Los principales conformes correspondieron a Tamaya, Tierra del Fuego, Cia. Industrial, Copec, Electricidad Industrial y Papeles y Cartones.

El Oro Físico se transó en lotes de cierto interés a precios que fluctuaron entre E° 29.35 y E° 29.50, cerrando a E° 29.40 comprador.

Los Bonos Hipotecarios, con transacciones de poca importancia, mantuvieron sus cotizaciones anteriores, a excepción del Banco del Estado 10-6, que experimentó un alza de un punto.

El volumen operado alcanzó a 351.862 acciones (incluidas las operaciones con Valparaíso), y nominales en Bonos a E° 12.220. En Oro Físico se operó un total de 66.300.

El cierre acusó 12 alzas contra 18 bajas, tendencia de baja.

PRECIOS AL CIERRE

CIERRE OFICIAL DE LA BOLSA DE COMERCIO, A LAS 13 HORAS.

Oro Físico, E° 29.40 c

BONOS NOMINALES E°

D. Interna 7-1, 84 c
Garantía 7-1, 84 c
Paviment. 7-1, 84 c
Muni. Stgo. 6-1, 51 n
Banco del Estado 6 3/4, 69 n
Banco del Estado 10-6, 72 c
Hip. Ch. 6-1, 57 n
Hip. Ch. 10-6, 73 t

BANCARIAS

Central, 2.000 n
Concepción, 14 1/2 c
Continental, 7 n
Crédito, 102 n
Chile, 246 c
Edwards, 42 c
Español, 130 t
Hipotecario, 75 n
Israelita, 145 t
Italiano, 14 1/2 n
Nacional del Trabajo, X.D. 10 1/4 v
Osorno, 124 c
Panamericano, 7 1/4 n
S. Americano, 23 1/2 v
Talca, 24 n

MINERAS

Auncanquilcha, 13 1/2 v
Chañaral, 2 3/4 c
Cerro Grande, 125 n
Del. Punitaqui, 6 c
Diputada, 21 c
Espino, 6 3/4 n
Lota, 3 3/8 c
Manganesos, 114 n
Merceditas, 1 1/8 n
M. y Fertilizantes, 18 OCV
Ocuri, 58 n
Oruro, 70 n
Pta. de Lobos, 6 OCV
Schwager, 11 7/8 v
Teniente, 4 3/4 c
Totoral, 34 n

AGRICOLAS Y GANADERAS

Alsén, 650 n
Cólcura, 8 1/2 t
Codhue, 1 1/2 n
Gente Gde., 46 t
Laguna Blanca, 120 n
La Pera Sofruco, 120 n
Rupanco, 48 t
T. del Fuego, 45 c
V. Casa Blanca, 1 1/2 n
Viña C. y Toro, 18 t

SALITRERAS

Anglo Lautaro "C", 48 t
Iquique, 5 1/2 n

TEXTILES

Caupolican, 3 7/8 c
Chiteco, 3 3/4 c
Flap, 25 n
P. Bellavista, 40 OCV
P. Concepción, 2 1/2 v
P. Tomé, 16 n
Bayenhill, 4 1/8 t
Sedamar, 2 n
Sedylán "A", 1 1/8 v
Tejidos El Salto, 2 n
Tex. Progreso, 2 1/2 c
Tex. Viña, 2 3/4 t
Yester, 16 n
Yarur, 79 t

INDUSTRIALES Y VARIAS

Agencias Graham, 5 v
Arrocera EGA, 7 1/2 n
Arrocera Tucapel, 4 1/2 n
Bima, 6 n
Carozzi, 9 1/8 OCV
Cervecerías, 74 1/2 t
Club de Golf, 21.000 n
Club Hípico, 135.000 n
Club de Polo, 2.700 n
Cola, 182 n
Colorantes, 3 1/4 n
Cia. Industrial, 7 1/4 v
Copec, 30 1/4 t
Cristalerías, 12 1/4 n
Chilectra, 43 v
Elect. Industrial, 12 1/4 v
Emb. Andina, 117 n
Ent. Nobis, 19 c
Farmo Quimica, 2 1/2 n
Fensa U. Sn. Vicente, 3 1/2 t
Gas Santiago, 18 1/2 c
Gas Valparaíso, 15 n
Habecoma, 1 1/2 c
Hucke, 29 n
Ind. Vartas, 4 n
Inm. Huelén, 293 n
Insa, 79 v
Interamericana, 2 c
Interoceánica, 30 v
La Rural, 13 v
Lozas Penco, 11 1/4 t
Lochotell, 3 t
Mc Kay, 75 n
Marinetti, 30 c
Melón, 104 t
Mol. San Cristóbal, 3 c
Muelles, 2 1/4 n
Naviera Arauco, 8 1/2 n
Naviera Coronel, 9 1/2 n
Papeles y Cart., 30 v
Pesquera I., 1 c
Pizarreño, 32 1/2 t
Polpaico, 57 OCV
Prod. Fernández, 5 1/4 c
Refractarios, 2 1/2 n
Refinería de Viña, 38 v
Renta Urbana, 22 1/4 t
Saategra B., 16 n
Sanitas, 6 3/4 v
Sogeco, 1 1/2 n
Soprole "B", 1.400 t
Tabacos, 51 n
Tattersall, 62 v
Teléfonos, 11 1/2 n
Universo, 10 n
Vapores, 42 1/2 c
Vidrios Planos, 17 t
Volcán, 8 3/4 n

METALURGICAS

Cap. 40 v
Cap "D", 70 n
CIC, 9 1/2 c
Cobre Cerrillos, 16 c
Elect. Metalurg., 23 1/2 v
Fensa, 1 3/4 c
Indac, 6 1/4 n
Madeco, 15 1/4 v
Mademsa, 6 3/4 t
Mecánica Ind., 6 1/4 c
Socometal, 7 1/8 t

SEGUROS

Central, 125 t
Ch. Cons. Gries., 30 c
Unico Chileno, 9 26 c
Marítima, 38 1/2 c

TRANSACCIONES

Oro Físico	66.300
Bonos Nominales E°	12.220
Acc. Santiago	298.733
Acc. Valparaíso	52.927

E por tonelada — Precio del cobre en Londres — Toneladas largas

PRIMERA RUEDA		SEGUNDA RUEDA
£ 224.15.0 Comp.	DISPONIBLE	
235. 0.0 Vend.		
0.13.0 ALZA	FLUCTUACION	
224. 5.0 Comp.	A 90 DIAS	
234.10.0 Vend.		
NO VARIO	FLUCTUACION	
SOSTENIDA	TENDENCIA	
650 ton. largas	VENTAS	

PALABRAS CRUZADAS

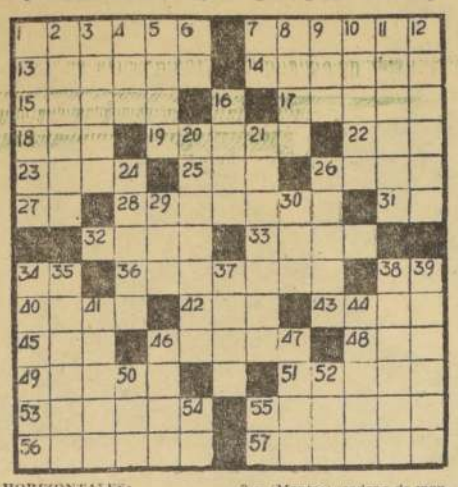

HORIZONTALES:

1.—Soga, hilo grueso.
7.—Pedejo de los animales (Pl.)
13.—Estimular a las bestias
14.—Permanecía, existía en un lugar.
15.—Cesad en un movimiento
17.—Hermano mayor de Moisés (Biblia).
18.—Agua del mar agitada por el viento
19.—Magistrado de las audiencias.
22.—Dios de los musulmanes
23.—Género de aves zancudas.
25.—Artículo, pl.
26.—Pron. demostrativo, pl.
27.—Pertenece.
28.—Grupo de personas reunidas.
31.—Pron. personal.
32.—Que carecen de belleza.
33.—Diez veces diez.
34.—Ante meridiano (siglas).
36.—Dotada de vida.
38.—Pron. personal.
40.—Alabar, elogiar, celebrar.
42.—(Lengua de) la que se hablaba en Francia al N. del Loira.
43.—Cinco y uno.
45.—Anillo, argolla.
46.—Ave palmípeda, de carne comestible.
48.—Medicamento formado por una emulsión y un mucílago.
49.—Suprima lo escrito, con goma.
51.—Muy gruesa.
53.—Hombre aficionado a lo hermoso.
55.—Galicismo por bejucos.
56.—Asar ligeramente una cosa.
57.—Hombre afeminado.

VERTICALES:

1.—Capa ancha y con mangas.
2.—(Montes), cadena de montañas entre Europa y Asia.
3.—Equivocarse, cometer faltas.
4.—Culpada, criminosa.
5.—Cubo pequeño en cuyas caras hay señalados puntos.
6.—Alteza Real (siglas.)
7.—Consonante.
8.—Utilizar, emplear.
9.—Letra griega.
10.—Pico comunes (Fem.)
11.—Moneda de plata griega antigua (Pl.)
12.—Curase, devolviese la salud.
16.—Primer hombre (Biblia)
20.—Error de los sentidos o del entendimiento.
21.—Distrito de El Salvador, en el dep. de Morazán.
24.—Refrescar una cosa al aire.
26.—Príncipe troyano, héroe de la Eneida, de Virgilio.
29.—En el gnosticismo, inteligencia eterna.
30.—Percibir un sonido.
34.—Paleta de una rueda hidráulica (Pl.)
35.—Lento, tardío.
37.—Sacrificio del cuerpo y sangre de Jesucristo que hace el sacerdote en el altar.
38.—Embusteras, enredosas mentirosas.
39.—Limitada, poco abundante.
41.—Arteria principal del cuerpo humano.
44.—Nombre propio de mujer.
46.—Negrito de las Filipinas.
47.—Cortaba menudamente con los dientes una cosa dura.
50.—Ganado vacuno.
52.—Comercio en el que se expenden bebidas.
54.—Terminación de infinitivo
55.—Iniciales de una provincia de Panamá, cap. Chitré.

RESULTADO DEL PUZZLE ANTERIOR

LA INFORMACION QUE UD. NECESITA

SANTORAL

HOY: San Rufino.
MAÑANA: San Bernardo.

INVESTIGACIONES

Servicio de Investigaciones. General Mackenna-Teatinos .. .. (82211

BOMBEROS

Comandancia en Santo Domingo 978 .. 61171 (Cuerpo de Suñoa)
Comandancia en Antonio Varas 2778, teléfono .. 40052 (Cuerpo de San Miguel)
Comandancia, Gran Avenida 47707 53020

ITINERARIO DE TRENES

NORTE

Antomotor: La Calera–La Serena. Sale de La Calera los jueves y domingos, a las 10 horas. Los domingos combina en La Serena con automotor a Chañaral.

Automotor: La Calera–La Serena. Sale de La Calera, diariamente, a las 22.30 horas. Los jueves combina en La Serena con automotor a Chañaral.

Directo: La Calera–Iquique. Sale de La Calera los domingos, a las 10.30 horas.

Ordinario: La Calera–Iquique. Sale de La Calera los jueves, a las 10.30 horas.

Ordinario: La Calera–Iquique. Sale de La Calera los martes, a las 10.30 horas.

Ordinario: La Calera–Antofagasta. Sale de La Calera los sábados, a las 10.30 horas.

Mixto: La Calera–Coquimbo. Sale de La Calera los lunes, miércoles y viernes, a las 23 horas.

SUR

Flecha del Sur: Santiago–Puerto Montt. Sale de Alameda los martes, jueves y sábados, a las 7 horas.

Automotor: Santiago–Linares. Sale de Mapocho, diariamente, a las 7.40 horas.

Ordinario: Santiago–San Rosendo. Sale de Alameda, diariamente, a las 8 horas, con combinación a Talcahuano y Temuco.

Ordinario: Santiago–Pichilemu. Sale de Alameda, diariamente, a las 8.30 horas.

El Penquista: Santiago–Concepción. Sale de Alameda, diariamente, a las 10 horas, con combinación a Temuco.

Automotor: Santiago–Talca. Sale de Mapocho, diariamente, a las 12.45 horas.

Ordinario: Santiago–Talca. Sale de Alameda, diariamente, a las 14 horas.

Ordinario: Santiago–Curicó. Sale de Alameda, diariamente, a las 16.30 horas.

El Directo: Santiago–Temuco. Sale de Alameda, los lunes, miércoles y viernes, a las 19 horas, con combinación a Puerto Montt.

Automotor: Santiago–Talca. Sale de Mapocho, diariamente, a las 19.30 horas.

Flecha Nocturna: Santiago–Puerto Montt. Sale de Alameda los martes, jueves y sábados, a las 20.45 horas.

El Valdiviano: Santiago–Valdivia. Sale de Alameda, diariamente, a las 21.30 horas, con combinación a Puerto Montt.

El Nocturno: Santiago–Concepción. Sale de Alameda, diariamente, a las 22.30 horas.

A VALPARAISO

Expresos Diarios. Salen de Mapocho a las 7.45, 10.15, 11.45 y 17.45 horas.

Expreso: Sábados. Sale de Mapocho a las 16 horas.

El Rápido: Diario, excepto sábados. Sale de Mapocho a las 19 horas.

Expreso: Domingos. Sale de Mapocho a las 22 horas.

Ordinarios: Diarios. Salen de Mapocho a las 8.30, 14.05 y 20 horas.

Ordinario: Sábados. Sale de Mapocho a las 13.45 horas.

ITINERARIO DE AVIONES

LAN

SABADO

SALIDAS: 8 horas, vuelo 800 DC-6B, con destino a Punta Arenas y escala en Puerto Montt.

8.00 horas, vuelo 810, DC-3, con destino a Puerto Montt y escalas en Concepción, Temuco, Valdivia y Osorno.

9.15 horas, vuelo 420, DC-3, con destino a Osorno y escalas en Concepción y Temuco.

9.30 horas, vuelo 920, Convair, con destino a Arica y escalas en La Serena, Vallenar, Copiapó, Chañaral, Antofagasta, Calama, Tocopilla e Iquique.

11.00 horas, vuelo 906, DC-6B, con destino a Arica y escalas en Antofagasta e Iquique.

14.00 horas, vuelo 300, DC-3, con destino a Ovalle.

17.00 horas, vuelo 902, DC-6B, directo a Arica.

LLEGADAS: 15.05 horas, vuelo 903, DC-6B, procedente de Arica, Iquique y Antofagasta.

16.30 horas, vuelo 921, Convair, procedente de Arica, Iquique, Tocopilla, Calama, Antofagasta, Chañaral, Copiapó, Vallenar y La Serena.

17.25 horas, vuelo 641, DC-3, procedente de Castro, Puerto Montt, Osorno, Valdivia, Temuco y Concepción.

17.30 horas, vuelo 301, DC-3, directo de Ovalle.

19.09 horas, vuelo 421, DC-3, procedente de Osorno, Temuco y Concepción.

20.30 horas, vuelo 801, DC-6B, directo de Arica.

21.50 horas, vuelo 901, DC-6B directo de Punta Arenas.

PANAGRA

SABADO: JET DC-8, "El Interamericano". Vuelo 81. Llega a las 12 horas, procedentet de Nueva York y escalas en Miami, Panamá y Lima. Sale a Buenos Aires a las 13 horas.

Vuelo 80: Llega de Buenos Aires a las 21.10 horas. Sale a las 22.10 horas, con destino a Nueva York y escalas en Lima, Panamá y Miami.

LLEGADAS Y SALIDAS DE LOS AVIONES DE AEROLINEAS AR., GENTINAS EN EL AEROPUERTO DE LOS CERRILLOS (571308 y 571056), SANTIAGO DE CHILE.

SABADO

CARAVELLE. Llegada del vuelo AR-290, desde Mendoza, a las 12.20 horas, con combinación de Córdoba y Buenos Aires.

Salida del vuelo AR-291, a las 13.30 horas a Mendoza, con combinación a Córdoba y Buenos Aires.

COMET IV. Llegada del vuelo AR-200, a las 16 horas, de Buenos Aires, con combinación de Nueva York, Trinidad y Río de Janeiro.

Salida del vuelo AR-201, a las 17 horas, a Buenos Aires, con combinación a Sao Paulo, Trinidad y Nueva York.

FARMACIAS DE TURNO

FARMACIAS DE TURNO EN LA SEMANA COMPRENDIDA ENTRE EL 7 Y EL 14 DE ABRIL DE 1962

HUERFANOS, Huérfanos 802; BITRAN, San Pablo 1505; HOFFMANN, San Pablo 2899; SIMON BOLIVAR, San Pablo 4745; LAUTARO, Salvador Gutiérrez 5747; LAS AGUSTINAS, Riquelme 373; ECHAURREN, Avda. B. O'Higgins 2196; ARCAYA, Los Muermos 202; LA SANITARIA, Bascuñán 858; MELENDEZ, Avda. Buzeta 470; BRUSELAS, San Diego 551; VICTORIA, Lord Cochrane 1401; SERRANO, Santa Rosa 1094; COLOCOLO, Alvarez de Toledo 477; COLON, Sebastopol 636; GRAN AVENIDA, Gran Avenida 5683; BERMACO, Gran Avenida 9870; IRIS, Avda. Matta 402; PEREZ, Vicuña Mackenna 1199; SAN AGUSTIN, Vicuña Mackenna 490; IRIS, Avenida Apoquindo 5224; RADIUM, Manuel Montt 2562; TOBALABA, Tobalaba 1191; LA REINA, Avda. Larraín 4208; MACUL, Avda. J. P. Alessandri 2053; ORIENTAL, Bellavista 0410; BARONA, Independencia 489; SANTA LAURA, Santa Laura 1153; EL CARMEN, Pedro Fontova 5053; EL SALTO, Recoleta 1301; CONCHALI, Recoleta 3110; URGENCIA (turno permanente), San Francisco 75.

Así Atendemos al Público

NO SE JUSTIFICABA RECLAMACION POR PEQUEÑO ESCAPE DE TUBO DE OXIGENO

Nuevamente debemos referirnos hoy a un reclamo ya atendido, debido a que la Asistencia Pública, afectada con la denuncia, realizó una exhaustiva investigación, quedando perfectamente en claro, como lo hicimos presente con anterioridad, nada tuvo que ver la A. P., que no hubo negligencia del personal de la Farmacia y que las autoridades de este establecimiento procedieron de inmediato para subsanar la dificultad.

El director subrogante de la AP., Dr. Raúl Zapata, nos ha remitido copia del informe pertinente:

"Santiago, 3 de marzo de 1962.

Señores
Farmacia de Urgencia
San Francisco
N.o 75
Presente.—

REF. Tubo de oxígeno

No funcionó el balón de oxígeno en un caso grave

Le dirijo la presente, para que se haga saber un hecho inconcebible ocurrido en un servicio estimado y respetado como es la Asistencia Pública.

Por encontrarse gravemente enfermo un familiar, fue necesario traer a domicilio un balón de oxígeno, dejando una garantía de E° 15.00, y E° 2.5 por el balón y la carga, respectivamente. Al instalar el aparato en la pieza del enfer-

Explicado el caso.

N.o 9452.

Muy señores nuestros:

De acuerdo a lo solicitado por ustedes y con relación a la reclamación hecha por uno de sus clientes, a través de un diario de esta ciudad, queremos traspasar a ustedes informe dado por los técnicos de nuestra planta de oxígeno.

El tubo anotado al rubro al ser llenado en fábrica estaba en perfectas condiciones; no se acostumbra a llenar tubos que tienen escapes o algún defecto.

Puede Ud. haber ocurrido que al poner lo en uso el cliente, la válvula se deterioró por desgaste natural.

Al recibir devuelto este envase se comprobó que en realidad el envase tenía un pequeño escape y para dejarlo en perfectas condiciones, se

Cartas al Director

No pasa el camión de la basura por Pob. Rosenblutt

Señor Director, los vecinos y moradores de la Población Rosembluť, de la comuna de Conchalí, ponen en su conocimiento y de las autoridades respectivas que nos vemos obligados a reclamar porque hace muchos días que no pasa el camión recolector de basuras en la mencionada población.

Cómo Ud. podrá apreciar, esta situación se agrava porque la gente bota los desperdicios a la calle, los que se pudren con el calor, haciendo intolerable el ambiente.

Hago presente señor Director, que se han hecho trámites en la Ilustre Municipalidad en presencia de los señores Regi-

dores, y han dado en puesta que no tienen camiones necesarios para ger las basuras. Esta se le expuso muy en al señor Regidor don Fontova, quien dio la puesta. Aurelio Cárdenas carnet 14306. Rosembluť

Es indispensable un semáforo en una esquina peligrosa

Nos escriben numerosas de casa para solicitar instalación de un semáforo o de un carabinero que ordene el tránsito en la esquina de Marcelata y Vicuña Mackenna, sector. Debe cruzar para ir al Hospital Presidente Ríos, y donde detiene la circulación, allí, además, un buen menino, cuyas alumnas hacer el mismo y peligro ce.

FARMACIA DE TURNO
Permanente
hasta la UNA de
la madrugada
Andrade

2 ANTEOJOS EN
LENTES
CERCA
BIFOCALES
TRAIGANOS SU RECETA
Rodolfo HAMMERSLEY
AGUSTINAS 1090

UNIVERSIDAD DE CHILE
ESCUELA DE MEDICINA
De acuerdo a la Ley 10.223,
LLAMASE A CONCURSO
para proveer el siguiente cargo docente:
INST. DE INVESTIGACIONES SOBRE ALCOHOLISMO
1 MEDICO PSIQUIATRA, GRADO 5.o, CON 3 HORAS
Los interesados deberán presentar sus antecedentes hasta el día 24 de abril en curso, hasta las 12 horas, en la Dirección de la Escuela de Medicina, Santos Dumont N.o 999, 5.o piso.

IMPORTANTE
REMATE JUDICIAL
Por orden del Juzgado del Trabajo de Iquique, en expediente N.o 8414,
"CAJA NACIONAL DE EMPLEADOS PUBLICOS Y PERIODISTAS con SOCIEDAD DE PUBLICACIONES "EL TARAPACA S. A.", exhorto del 6° Juzgado del Trabajo de Santiago, causa N° 33045, el día 18 de abril de 1962, a las 11 horas, en calle Bolívar N° 414, esquina de Patricio Lynch, de Iquique,
remataré al mejor postor todas las instalaciones; maquinarias, enseres, muebles y útiles del diario "El Tarapacá", en un solo lote, con un mínimum de E° 72.572.87. La lista de las especies a rematarse podrá ser consultada en el Juzgado del Trabajo, Gorostiaga 251; en la Oficina del Martillero, Serrano 250, y en el mismo diario. Se exigirá garantía por el 10% del mínimum.
Luis Balbontín Morales
Martillero Público de Iquique

RECORD
FAB. DE PUERTAS, VENTANAS Y PERSIANAS
Standard. Entrega inmediata, precios y calidad. Sin competencia.
ESTUDIAMOS PRESUPUESTOS
CHILOE 3870 FONO 522132 AS. 7634 PANADERO 8 GRAN AVENIDA
SAN DIEGO 749 FONO 66133

FRAZADAS de LANA
FRAZADAS DOBLE, FAZ, MEJICANAS COLEGIALES, con pequeñas fallas, DE RETAZOS, PARA CUNA Y COCHE. Ahorre dinero comprándolas en la fábrica. Atención de 8.30 a 12.30 y de 3 a 6 P. M. Incluso sábados
ROBERTO ESPINOZA 1514
A SOLO 15 CUADRAS DE ALAMEDA

CARR&
S. A. C.
Junta Ordin
de Accionis
Por acuerdo del D
torio, citase a Junta
dinaria de Accio
para el día 17 de
zente pres de ab
1962, a las 17 hra
las oficinas de la
dad, calle Bandera
quinto piso, a fin
a) Pronunciarse
la Memoria
lance General
rrespondiente
cio enero
ciembre de
b) Deliberar sobre
quier asunto
cionado con
tículo 31 de
tautos Social
c) Acordar el D
do a pagar
El Registro de Acci
permanecerá cerrado
de el día 7 al
abril de 1962, ambas
chas inclusive.
Director-Ge
Santiago, 3 de
de 1962.

KID DINAMITA — POR SAM LEFF

RAMONA — POR JORGE PALAC

TARZAN — Por Edgard Rice Burroughs

DICK TRACY — POR CHESTER GOUL