La Patria

Fundado el 11 de Octubre de 1973, Año de la Reconstrucción

SANTIAGO DE CHILE, MIERCOLES 4 DE SEPTIEMBRE DE 1974

AÑO 1
Nº 327

Día de semana: Eº 100
Recargo Aéreo: Eº 50
Domingo: Eº 150

EXIGEN A COLO COLO DEVOLVER LA "COPA"

La Central de Fútbol estima que es muy cara y ofrece en su lugar una réplica. Directiva alba rechaza la petición.

LA DISCUSION por la "Copa Chile", contrariamente a lo que se suponía, no ha terminado aún. El Presidente de Colo Colo Héctor Gálvez Aravena, fue muy enfático al decir que la Copa, que tanto hizo llorar a tantos, les pertenecía, primero porque la ganaron en la cancha y, segundo, porque lo ganado, ganado está.

Cuando LA PATRIA fue a conversar con el timonel del más popular club de Chile, éste repitió la versión que había estado propagando y encima agregó que le grabarían los nombres de todos los jugadores del plantel que habían contribuido a obtenerla.

Hizo también un ligero alcance a la gravitación que había tenido Colo Colo con respecto al público, y que esa era otra de las razones que exponía para quedarse con el trofeo que lisa y llanamente habían ganado cuando vencieron a Wanderers en la final.

La parte reglamentaria la fuimos a consultar a la Asociación Central de Fútbol y ahí dialogamos con el hombre que domina todos los reglamentos que funcionan en el fútbol profesional, Julián San Miguel, el Secretario del organismo, nos dijo:

—"**Colo Colo tiene que entregar la Copa, porque está estipulado en las bases. Tampoco puede ponerle el nombre de los jugadores, como ustedes dicen que dicen. Lo que sí les puedo garantizar es que a Colo Colo, como campeón, le corresponde una réplica del trofeo y en ella pueden hacer lo que quieran**".

Al final, no podemos adelantar quién ganará, lo cierto es que en estos momentos la Copa Chile está en poder de Colo Colo, que, como dice su Presidente, la ganó en la cancha, contribuyendo grandemente a que el público volviera a los estadios. Si Héctor Gálvez mostró mucha firmeza al exponer la situación, a nosotros nos hace pensar que el conductor albo tiene mucho respaldo y que la Copa va a seguir trayendo problemas.

De partida se ha suscitado una lucha entre los reglamentos y el sentimiento. La solución podría ser que Colo Colo se conformara con la réplica, como dice San Miguel. Pero, ¿cómo es la réplica? ¿Tiene la misma altura? ¿Tiene incrustaciones de ónix? ¿Está hecha de plata? Está, está y está.

Los "está" son los que a Héctor Gálvez le preocupan por el momento. En todo caso, creemos que vamos a tomar platea en otra de las tantas discusiones creada por la bullada "Copa Chile".

BOXEADORA EN ACCION

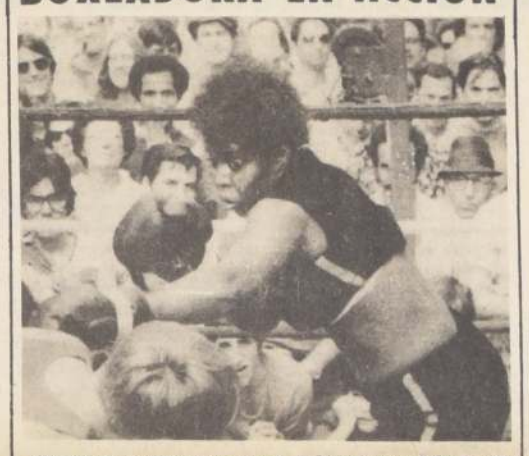

NUEVA YORK. Marian Tyger Trimiar, de 21 años, de peso liviano, que aspira convertirse en la primera boxeadora amateur, descarga un jab de izquierda ante un sparring masculino durante una exhibición, ayer. Por acuerdo común fueron prohibidos los golpes al cuerpo.

LISTO REGLAMENTO DE ESCALA UNICA

Las instrucciones para la aplicación de los artículos 117, 121, 122 y 124 del Decreto Ley Nº 626, de 1974, que sustituye, contar del 1º de enero de este año, la ubicación de los personales de determinados servicios, instituciones, organismos y empresas del Estado en la Escala Única de Sueldos, contenida en el artículo 1º del Decreto Ley 249 de 1973, impartió la Contraloría General de la República.

En primer término cabe señalar que para los efectos de liquidar las remuneraciones de los personales favorecidos con estas normas es preciso considerar que los sueldos bases de la Escala Única han experimentado, con posterioridad al 1º de enero de 1974, dos reajustes de carácter general, a contar del 1º de mayo y 1º de julio de este año, respectivamente, y que, también a contar del 1º de mayo se establece la asignación profesional y se reconoce el derecho a percibir la asignación de antigüedad, en las condiciones que regulan los decretos leyes Nºs 249, de 1973, y 479, de 1974.

Por otra parte, según lo previene el artículo 117 del Decreto Ley Nº 626 las remuneraciones adicionales de los trabajadores —empleados y obreros— regidos por los artículos 1º y 2º del Decreto Ley Nº 249, de 1973, que sean porcentajes de los sueldos de la Escala del referido artículo 1º, se aplicarán, a contar de las fechas que procedan, sobre los sueldos determinados por las nuevas ubicaciones que establece este cuerpo legal.

De ello se infiere que corresponde reliquidar la asignación de zona, las horas extraordinarias, la asignación de antigüedad, la asignación profesional, la asignación por cambio de residencia y, en general, todas aquellas remuneraciones ane-

(Pasa a la pág. 8)

DECRETAN EMBANDERAMIENTO DE SANTIAGO PARA EL ONCE

Con el embanderamiento general de los edificios públicos y privados se iniciará el día 11 próximo la celebración del primer aniversario de "la recuperación de los valores y tradiciones patrias conculcado por el pasado régimen marxista", como reza el Decreto correspondiente dictado por el Intendente de la Provincia de Santiago, General (r) Tulio Espinoza Palma.

La celebración de este aniversario fue impulsado por el Poder Femenino, la juventud, los gremios de trabajadores y de empresarios. El movimiento, y el pueblo en general que fue creciendo a medida que se acercaba la fecha, movió a la Junta de Gobierno a autorizar manifestaciones públicas a realizarse en el mencionado día.

Es así como el Día de la Liberación Nacional será celebrado con una gran concentración pública que se efectuará en el Parque Bustamante a partir de las 16 horas. Las diversas comunas de Santiago están ordenando a los organismo comunitarios que desean adherirse a esta celebración. Entre ellas, la Municipalidad de Santiago, por intermedio de su Alcalde y de sus altos jefes encabezará las columnas que desde los cuatro puntos cardinales se dirigirán al lugar de la concentración.

A la cabeza de los trabajadores municipales irá el Alcalde, Coronel Hernán Sepúlveda Cañas y el Coordinador José Fernández. Al frente irá el Orfeón Municipal.

TRANSPORTISTAS.

Por su parte la Confederación del Transporte Terrestre, entidad que agrupa a autobuses, buses, camiones y taxis formuló la siguiente declaración:

"A petición de las bases del Transporte de personas y carga del país, el Directorio acuerda participar con todos sus efectivos en los actos con que Chile celebra el júbilo de su segunda independencia.

"Hará extensiva la oportunidad para rendir un sentido homenaje de reconocimiento y gratitud a los numerosos transportistas caídos durante la desadministración anterior y a los que quedaron lisiados en cumplimiento de un patriótico deber, víctimas del odio que inspiraba el ex-régimen marxista.

"Un saludo fraterno a todo el pueblo chileno, hermanos en la desgracia y la alegría, llamándolo a que mancomunadamente exteriorice la venturosa circunstancia de sentirse libre gracias a sus nobles Fuerzas Armadas y Carabineros de Chile".

EL COMERCIO.

Tanto el comercio minorista como mayorista han solicitado al Gobierno la autorización para cerrar las puertas de sus establecimientos a las 15 horas del día 11 para posibilitar a su personal a asistir a la masiva concentración.

Los comerciantes estacionados y ambulantes en la vía pública de Santiago también quieren sumarse a la celebración de este aniversario de la segunda independencia nacional. Es así como solicitaron al Alcalde el permiso correspondiente para no trabajar el día 11, solicitud que fue aceptada por la primera autoridad edilicia.

TIROTEO EN UN BANCO FRANCES

PARIS, 3 (UPI).— Un tiroteo entre la policía y tres individuos que asaltaron un banco dejó hoy tres ensangrentados cadáveres en las aceras de una transitada avenida céntrica, según informaron fuentes oficiales.

Según las fuentes, el tiroteo se produjo en el boulevard Barbes cuando el grupo de bandoleros trató de darse a la fuga después de asaltar un banco y de apoderarse de rehenes.

Un agente del Tránsito fue el primer policía en llegar al lugar del incidente, pero fue recibido con una lluvia de balas que le causaron la muerte casi instantáneamente. En la batalla que prosiguió cuando llegaron refuerzos policiales, dos de los asaltantes fueron muertos.

Según un testigo, el intercambio de balas duró 10 minutos.

Según la policía, los rehenes resultaron ilesos, pero dos empleados del banco sufrieron heridas, y también un transeúnte.

LA DIFERENCIA

AYER Durante el período de la Unidad Popular se perdió por completo el respeto a las tradiciones y a nuestros héroes. El Padre de la Patria, Bernardo O'Higgins, fue uno de los afectados por la actitud de los marxistas, soberbia e irreverente, como lo demuestra la fotografía. Sin tomar en cuenta su significación para Chile, prácticamente se cubrió su monumento con carteles y letreros con consignas a favor de los fanáticos del extremismo.

HOY Una actitud totalmente diferente se puede apreciar hoy en el país. Empezando por la Virgen del Carmen, Patrona jurada de nuestras Fuerzas Armadas. La actitud de militares, marinos, aviadores y carabineros conjuga perfectamente con la tradición religiosa y de veneración a los Padres de la Patria que el pueblo chileno siempre ha guardado. De esta manera, con el respeto a quienes nos dieron Patria, los chilenos estamos ratificando el respeto hacia nosotros mismos.

GIGANTESCO ALLANAMIENTO EN EDIFICIO DE LOS CINES CENTRICOS "NILO" Y "MAYO"

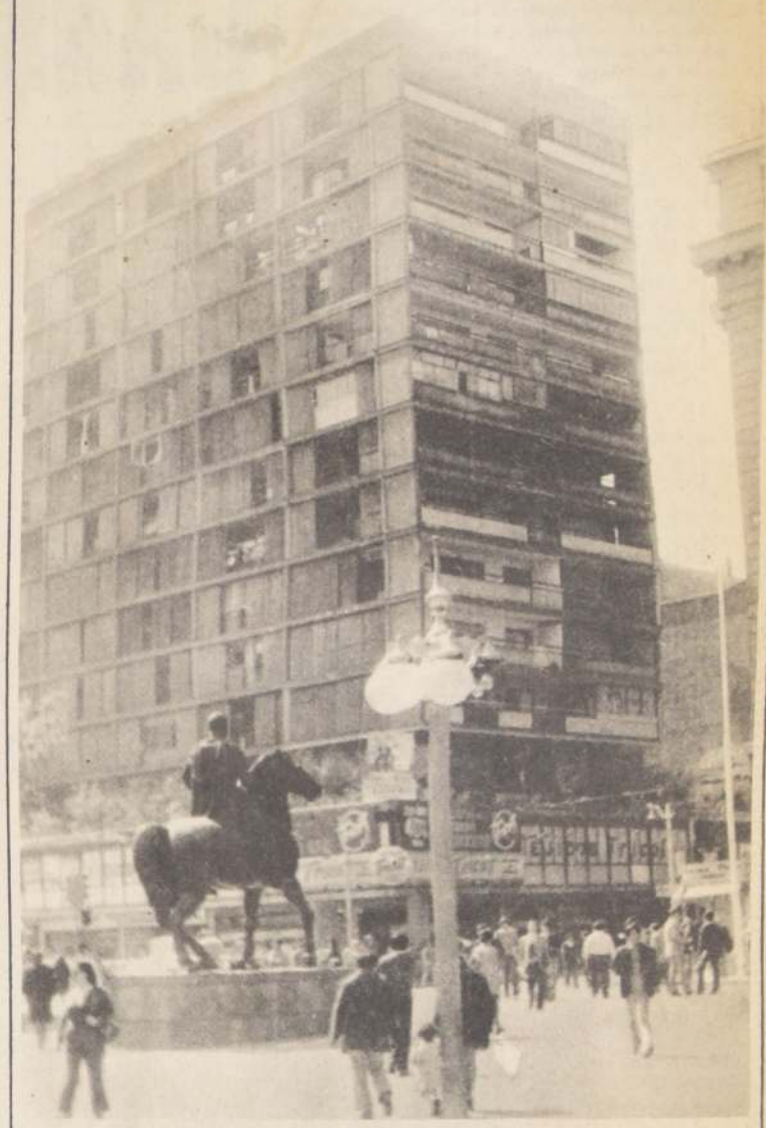

En primer término, el monumental rascacielo de 21 de Mayo esquina de Monjitas, en pleno corazón del Gran Santiago. Allí se allanaron, en gigantesco despliegue de efectivos policiales, más de 100 departamentos, tras las ensangrentadas huellas de los asesinos del enigmático Mayordomo del Instituto Chileno-Francés de Cultura, Arnoldo Ehijos Retamal. Eróticos reductos de personajes del ambiente artístico y de su mágica comparsa de admiradores, soportaron el inquisitorio de la BH y de la Primera Judicial de Investigaciones.

Abajo, personal de Carabineros bloquea los accesos al edificio y de las galerías comerciales. En Santo Domingo, por ejemplo, en el 872, se agolpa el público, mientras desde los altillos responden las preguntas que formulan unos clientes. Una hora y media de tensión, en la búsqueda de la verdad de un apasionante crimen.

BUSCAN ENSANGRENTADAS HUELLAS EN EL ASESINATO DEL INSTITUTO FRANCES

Homicidas despreciaron un botín de Eº 1.250.000

(Informaciones en pág. 7)

FUERTES INVERSIONES EN EL CAMINO LONGITUDINAL SUR

Fuertes inversiones tendrá que hacer el Ministerio de Obras Públicas para reparar los sectores más dañados de la Carretera Longitudinal Sur, cuyo pavimento está llegando al límite de su vida útil, en aquellos sectores mas conflictivos, como lo es Linares.

Según indicó el Sub Director de Vialidad, Santiago Sánchez Grau esas inversiones se estan iniciando, ya que en algunos tramos del pavimento de la importante carretera se requiere de la reposición de paños de hormigón y en otros de una repavimentación sobre el camino antiguo.

Preocupación importante para esa Secretaría de Estado es proporcionar a la ciudadanía buenos caminos para que se desplace por el país, especialmente en la temporada veraniega, en que los chilenos viajan a la zona sur.

DOS CALZADAS.

La carretera Longitudinal Sur está terminada en una calzada entre Santiago y Pargua hace alrededor de 10 años. Sin embargo, en ciertos sectores el tránsito ha subido a tal punto que una calzada se hace insuficiente, y la seguridad de los automovilistas, camioneros y usuarios en general, requiere de una segunda vía.

Hay sectores específicos que ya están terminados como el tramo Santiago Rancagua, y ahora se está abordando el que corresponde a Rancagua–San Fernando. Parte de este último es el que se inauguró en días pasados.

"Estamos ejecutando 30 kilómetros entre Rancagua y Pelequén, indicó el Sub Director de Vialidad. "Dentro del mismo programa estamos ejecutando otros 6 kilómetros entre Curicó y el Puente Lontué".

El programa sigue también en los seis kilómetros que dan el acceso norte a Chillán.

"Este es uno de los sectores conflictivos, aseguró el Sub Director, porque tienen una mayor densidad de tránsito, aumentada por el hecho de que hay ciudades y pueblos muy seguidos uno de otro, y el tránsito local incide en el carretero".

Por ahora el plan de la segunda calzada está aplicándose entre la capital y San Fernando y el objetivo es entregarla en el plazo mas corto, luego se seguirá con Curicó que tal vez es uno de los tramos más antiguos. Allí hay puentes angostos, de 7 metros de calzada, en tanto que ahora se constituyen de 10 metros 50. Luego vendrá Linares, y así hasta llegar al tope en la zona sur. Pero por ahora, y para dar seguridades a los usuarios se están iniciando inversiones en la reparación de Fernando al Sur, y construyéndose los tramos que llegan a esa ciudad.

El tramo Colonia Rigolemo, inaugurado la semana pasada, entre San Fernando y Requinoa, significó una inversión de mil doscientos millones escudos.

CUENTELO

Ante los diversos Juzgados de Letras sigue recurriendo gente que desea acogerse a la Ley que permite los cambios de nombres o apellidos, cuando estos sean ridículos, obscenos u ocasionen daño moral.

El padre de un muchacho de 12 años, contagiado por la euforia del Mundial de 1962, le puso a su hijo Jules Rimet Osorio Lira.

En Concepción, está en trámites el pedido de Amnesia Jaramillo Sepúlveda. Con toda humildad quiere que le quiten el Amnesia y se lo cambien por Onésima, que lo considera precioso. Dice que ofrecerá una fiesta cuando quede oficializado el asunto. Ojalá no sufra de amnesia para tal oportunidad.

SE AGONIZA ¿EH?

Alfonso Ortega, Jefe de Relaciones Públicas de la Editorial Gabriela Mistral fue a visitar al abogado Esteban Urcelay, a las pocas horas de haber sido sometido a una larga y complicada intervención quirúrgica a la vesícula.

Tras de contemplarlo todo decaído en el lecho, Ortega como primera frase de estímulo le dijo:

—"Se agoniza ¿eh?

Al conocido abogado le produjo tal acceso de risa el reconfortante saludo, que se le abrió la herida y fue necesario prestarle nueva y urgente atención médica.

MUY HONESTO.

En Melocotón, Cajón del Maipo, existe un bolichito muy conocido. Los lugareños y excursionista habituales lo denominan como lo de "Don Alberto".

Pues bien, Don Alberto tiene en oferta para sus sedientos clientes vino a E° 400 la botella y otro que llama "vino granizado" a E° 300.-

Al preguntarle cual es la característica del "vino granizado", explica en forma bien clara.

—"Es un vino que combino con un poco de agua para que a cierta gente no se le vaya a la cabeza".

Más honestidad ¿dónde?

ROTARY CLUB DE SANTIAGO

Hoy, miercoles 4 del presente, a las 12.45 horas, en el 4° piso del Club de La Unión, sesiona el Rotary Club de Santiago, bajo la presidencia de su titular don Eduardo Charme Figueiredo.

En esta sesión se efectuará un interesante foro acerca del trabajo que están realizando algunos comités y que será dirigido por el socio Dr. Hernán Barahona.

Nota: Rotary Club de Santiago no sesionará el próximo miércoles 11 del presente para permitir a sus socios adherirse a los actos con que se celebrará dicha fecha.

FOLKLORE DE LA ZONA CENTRAL EN M. DE EDUCACION

Como un anticipo de las Fiestas Patrias, el Conjunto Alhué se presentará a las 19 horas en la Casa de la Cultura del Ministerio de Educación, Almirante Montt 454.

En esta ocasión se interpretarán canciones y bailes de la Zona Central el Norte Verde de Chile.

REINA Y SECRETARIA

María Eugenia Valderrama, 18 años Curso B. de Secretariado Ejecutivo de Academia AIEP, fue elegida Reina del Establecimiento, con motivo de celebrarse su 14° Aniversario. El programa recordatorio comenzó ayer con un coctel, sigue hoy con juegos deportivos, mañana con una Farándula y culmina el Sábado con la coronación de la Reina.

SOLO 3 MARCAS DE VEHICULOS SE FABRICARAN EN CHILE

Sólo tres firmas automótrices quedarán en forma definitiva en el país. Cada una de ellas, representará a Estados Unidos, Japón y Europa. Su designación se hará dentro del marco de la licitación concurso-oferta-contratación a que llamará el Gobierno de Chile, a través de la Comisión Nacional Automotriz en los próximos días, según informaron los Directores Ejecutivos del organismo, Comandante Carlos Sepúlveda y Alfredo Ovalle.

Ambos ejecutivos ofrecieron una conferencia de prensa para dar a conocer los criterios fundamentales del Gobierno con respecto a la política automotriz.

PROGRAMA

El Presidente de la Comisión y Vicepresidente de la Corfo, General Javier Palacios, iniciará esta semana los contactos con empresas automotrices internacionales, en forma personal o a través de las respectivas embajadas, invitándolas a participar en la licitación. El Comandante Sepúlveda manifestó que esta invitación se hará extensiva a 13 o 14 empresas, ya seleccionadas.

Una vez formulada la invitación, las firmas tienen plazo hasta el mes de Diciembre para presentar sus ofertas, conteniendo programas de producción y proyectos de inversión, junto a perspectivas de colocación de los automóviles, piezas y partes en el mercado internacional.

El Comandante Sepúlveda reiteró declaraciones formuladas anteriormente a La Patria en el sentido de que la adjudicación de la licitación dependerá de lo que ofrezca cada firma. Luego de la oferta, la Comisión estudiará los diversos proyectos presentados para evacuar su informe final, dentro del primer semestre de 1975.

CARACTERISTICAS

"Se piensa que los vehículos que se producirán en el futuro, no serán los que circulan actualmente ya que tendrán un diseño más avanzado", explicó el Comandante Sepúlveda. Para ello se establecerán criterios previos.

Esto implica la abolición de políticas anteriores, ya que la integración nacional dejará de aplicarse a base de porcentajes, estableciéndose "una franja básica", que incluirá las piezas y partes que el país pueda producir en forma realmente competitiva. Al respecto, Ovalle aclaró que esta nómina será elástica, de tal manera de introducir o sacar de ella los, productos de acuerdo a su precio y eficiencia.

Ambos ejecutivos hicieron presente la carga que ha resultado para la industria nacional automotriz, la fijación de la integración en porcentajes, ya que pese al tiempo transcurrido, ésta no ha sobrepasado del 55% con los egresos extraordinarios de divisas, y el estancamiento de la industria nacional.

Tan importante como flexibilidad, es el aspecto ... do al intercambio con ... naciones del Pacto Andino componentes, que deb... hacerse a precios inter... nales.

Por último, se fija como ... rio sustantivo el que las imp... ciones de componentes ... industria automotriz, deb... cubrirse con las divisas ge... das de las exportaciones ... vadas de el intercambio m... dentro de la subregión, y las ... se hagan a terceros países.

Estos principios permitir... grar, dentro de un plazo pr... cial, una actividad totalm... competitiva, eficiente y fu... de ingresos extraordinarios ... el país.

TRANSICIÓN

La Comisión Nac... Automotriz, a través de sus ... tivos, hizo presente su preo... ción por la situación de ... firmas que deberán abar... el país. El Comandante Sep... da expresó que se ... estudiando diversas fór... que impidan conflictos ... etapa de transición y térmi... operaciones.

La nueva política auto... cuidará por otra parte ... aspectos de los usuales, ya ... se preocupará prioritaria... de que las marcas que ... aceptadas, correspondan ... realidad y geografía chilena.

Junto a esto, está el es... que debe concretarse en ... de una forma de financia... para la adquisición de vehí... a través de de "financieras" ... gradas por las firmas ... cantes y aportes privados ... centros entregarán automó... previa cancelación de un ... 50 % del precio y en cuo... convenir.

De esta manera, se asegu... colocación de los vehículos ... el mercado interno, y se pr... ta a un mayor número de ... nas la concreción del sueño ... automóvil.

Finalmente, ambos Ejecu... de la Comisión Autom... destacaron el gran interés ... empresas extranjeras por ... cipar en la licitación, indica... que ello era una nueva mu... de confianza en la po... económica nacional.

EXPOSICION DE ACUARELAS

En el Hotel Carrera se exhibe la muestra de acuarelas de Luis Muñoz Araos, Premio Nacional de Pinturas 1972, otorgado por la Sociedad Nacional de Bellas Artes. Entre las obras se destacan dos acuarelas de la Posada del Correyidor y dos paisajes del Cajón del Maipo. La muestra permanecerá abierta hasta el próximo lunes. En la fotografía el artista con sus colegas Juan García Aguilera, Pascual Meneses y Alberto Sepúlveda.

HOMENAJE A LA JUNTA EN EL CINE NORMANDIE

CON UNA concentración pública, a realizarse el lunes en el Teatro Normandie, la Liga Pro-Patria rendirá homenaje a la Junta Militar de Gobierno, con motivo de cumplirse el 11 el primer aniversario del Pronunciamiento Militar.

La reunión ha sido programada para las 19 horas del lunes 9 de septiembre y en representación del Jefe del Estado, General Augusto Pinochet Ugarte asistirá el Ministro de Defensa Nacional, General Oscar Bonilla. También concurrirán representantes de las Fuerzas Armadas y otras autoridades.

Durante la reunión prestarán juramento de fidelidad a la Junta Militar de Gobierno los militantes de este movimiento y se incorporaran a la liga los nuevos postulantes.

La Liga Nacional Pro Patria, Corporación de promoción patriótica de profundo contenido nacionalista, está auspiciando la Coordinación Directiva de la expresión popular que se manifestará en Santiago el 11 de septiembre. Al efecto, ha tomado contacto con importantes organizaciones representativas de trabajadores y empresarios, Poder Femenino, Estudiantes y fuerzas vivas de la comunidad.

El Presidente de la Institución, Enrique Soto Bascuñán, y los Vicepresidentes General (R) René Echverría Z. y Almirante (R) Alfredo Martín Díaz, junto con la Directiva de la Liga, invitan a concretar su participación en el acto del Teatro Normandie, a la ciudadanía de Santiago, registrando oportunamente su adhesión en la sede oficial de la institución, calle Moneda 1862, diariamente entre 18 y 21 horas.

CINE EN CASA DE LA CULTURA DE ÑUÑOA

En el Salón de Actos de la Casa de la Cultura de Ñuñoa, Irarrázaval 4055, se efectuará mañana jueves, a las 18.30 horas, con la colaboración del Departamento de Cinematografía Educativa de la Casa de la Cultura del Ministerio de Educación, una función de cine que consulta las siguientes películas: "Julio César", "Viajes de Marco Polo", "Las Cruzadas Medievales" y "Vida en la Roma Antigua".

Actualmente se encuentran abiertas las matrículas en los siguientes cursos: "Estampado de géneros", "Parapsicología Básica", "Guitarra", "Monitores Juveniles" y "Cerámica fría".

Se cerró la recepción de trabajos de los Concursos de Cuento y de Pintura para estudiantes de los establecimientos educacionales de enseñanza Básica y Media de la comuna de Ñuñoa.

El domingo 15 de septiembre, a las 16 horas, en el Gimnasio Municipal "Manuel Plaza" (Plaza Egaña), la I. Municipalidad de Ñuñoa efectuará un acto de homenaje a los centros de madres de esta comuna con un programa artístico organizado por la Casa de la Cultura.

GRUPO SIMBOLICO FACH CON EL GENERAL LEIGH

Presidida por el Comandante en Jefe de la Fuerza Aérea y miembro de la Junta de Gobierno, General del Aire Gustavo Leigh Guzmán, se realizará el jueves próximo, en el Club de la FACH, una asamblea extraordinaria del Grupo Simbólico "Aguilas Blancas", que agrupa a los oficiales en retiro y de reserva de la Institución.

A esta reunión han sido especialmente invitados los miembros de norte a sur del país.

El programa a realizarse contempla, entre otros, una conferencia en la Academia de Guerra Aérea, a efectuarse el viernes 6 de septiembre. Además se procederá a la colocación de una placa recordatoria en la Escuela de Aviación, el día 7 a las 12 horas.

INSTALACIONES DE REMOLQUES Y SEMI REMOLQUES PARA CUALQUIER TONELAJE Y TODA MARCA DE CAMION, COMPLETOS Y CON NEUMATICOS

ENTREGA INMEDIATA. CREDITOS

FABRICA DE REMOLQUES

GOREN

COMPAÑIA 4368-stgo. FONOS: 733611 - 731561 (Quinta Normal) — FONO 4048 - Valparaíso.

LA COMUNIDAD CONSTRUYO Y ENTREGO UNA ESCUELA

alumnos de la Escuela San Gerónimo saluron con banderas chilenas a las autoridades, e les pasan revista durante la ceremonia de er. Avanzan el Ministro del Interior, General César Benavides, y el Ministro de Educación, Contralmirante Hugo Castro y el Gobernador de Puente Alto, Teniente Coronel Mateo Durruty Blanco.

Los Ministros del Interior y Educación asistieron a la entrega del local, en Puente Alto.

En el tiempo record de tres meses fue construida la Escuela Modelo de la Población San Gerónimo, de Puente Alto, que fue entregada ayer por la Oficina de Emergencia el Ministerio de Educación, en presencia de los Ministros del Interior, General Cesar Benavides, y de Educación, Contralmirante Hugo Castro, autoridades, profesores, alumnos y vecinos del sector.

Un dia brillante de sol, de "primavera anticipada", como dijo uno de los oradores, dio mayor lucimiento al atrayente programa artistico que preparó el magisterio puentealtino.

"Es la comunidad la que ha entregado esta Escuela Modelo a Chile", expresó el Jefe de la Oficina de Emergencia del Ministerio del Interior, Coronel Waldo Brucher, "porque no se ha usado un solo centavo del presupuesto nacional. Costó 60 millones de escudos, de los cuales treinta aportó la Compañia de Papeles y Cartones de Puente Alto, y otros treinta destinó la Oficina de Emergencia, con fondos donados por los chilenos para la reconstrucción nacional. En otras palabras, es la comunidad la que financió esta importante obra".

"Ojalá todas las escuelas sean como ésta", nos dijo la Profesora Silvia de Vivanco, Directora de la Escuela N° 25 de Puente Alto, que fue invitada a la ceremonia. "Y ojalá se siga esta política de construir escuelas en otras poblaciones, ya que faltan locales escolares como éste, amplios, acogedores, modernos".

1.200 ALUMNOS

La Escuela de San Gerónimo consta de 923 m2. de construcción, una multicancha pavimentada de 450 m2, amplios patios, diez aulas de 70 m2 cada una, con 30 asientos bipersonales con sus respectivos escritorios, (hechos de metal y terciado), comedor para 80 alumnos, casa para el cuidador y servicios. Los tres pabellones que la conforman están pintados de color marfil y barniz café, dando un hermoso golpe de vista. "Da gusto estudiar en una escuela asi" nos dijo Juanito Muñoz, alumno de la antigua Escuela de Buses. "Ahora estudiamos en esos vehiculos viejos; hay seis, con 40 alumnos cada uno, y son feos, chicos e incómodos". Completa el nuevo recinto una muralla de pandereta estucada y pintada de color blanco, con rejas metálicas café a la entrada.

La Escuela tiene capacidad para 600 alumnos. Se crearán dos turnos, uno matinal y otro vespertino, lo que aumenta su posibilidad de matricula a 1.200 niños de ambos sexos.

LA CEREMONIA

El acto se inició a las 11.15 horas a la llegada del General Benavides, quien fue recibido por su colega de Educación, Contralmirante Castro, el Gobernador de Puente Alto, Teniente Coronel Mateo Durruty Blanco, la Alcaldesa Delia Núñez de Garcia, el Director Departamental de Educación, Patricio Campos Arce, y la Directora de la Escuela San Gerónimo María Eugenia Valenzuela, quien tendrá a su cargo el nuevo y flamante plantel. Centenares de niñitos de las escuela y del Jardin Infantil N° 31 saludaron a las autoridades agitando banderitas chilenas, lo que puso la nota emotiva y humana a los actos de la inauguración.

En primer lugar, se izaron tres banderas chilenas en el lugar de honor del patio. Interpretó el himno nacional la Banda del Regimiento de Ingenieros de Ferrocarriles N° 7 de Puente Alto, dirigida por el Sargento Primero José Luis Durán. Todos los asistentes cantaron con entusiasmo todas las estrofas que todos sabian. El coro escolar fue dirigido por el Profesor Leonardo Vera Belmar.

PALABRAS DEL CORONEL BRUCHER

Hizo entrega del plantel al Ministerio de Educación, en nombre del Gobierno, el Director de la Oficina de Emergencia, Coronel Brucher, quien dijo: "Esta es la séptima escuela construida con fondos de la Oficina de Emergencia, o sea, con dinero donado al país por la ciudadanía para la reconstrucción nacional. Destacó el gesto de la Compañía Manufacturera de Papeles y Cartones, que nos entregó 30 millones de escudos. Ojalá otras grandes industrias imiten este ejemplo, para que se construyan escuelas modelos en las zonas donde ellas están asentadas. Así los niños, futuro de la patria, podrán estudiar con alegría en un paisaje hermoso y en un ambiente confortable. Con orgullo, con cariño y fe en los destinos de Chile, hago entrega de esta escuela al Ministerio de Educación".

UNA PALANCA PODEROSA

Contestó el discurso el Director Departamental de Educación, Profesor Patricio Campos Arce, quien recibió el establecimiento a nombre del Ministro de Educación. Dijo, muy en síntesis: "Esta es una escuela privilegiada, nacida de lo mejor que puede dar la generosidad de la comunidad nacional. Construir escuelas tiene un hondo significado. La Educación es la palanca más poderosa para que un país salga del subdesarrollo. Bajo la protección a la libertad que nos dan las Fuerzas Armadas y Carabineros, os invito a que trabajemos - unidos por Chile".

BRILLANTE ESPECTACULO

A continuación se desarrolló un espectáculo brillante, casi inesperado por los presentes, lleno de colorido, chilenidad y arte.

Comenzó con un ballet a cargo de las niñitas Sandra Zamora, Erika Reyes y Enriqueta Gómez y el niño José Fuentealba, vestidos de transparentes gasas rosadas. Dirige este ballet municipal el coreógrafo Armando Contreras. Luego, el conjunto infantil folklórico de la Escuela N° 3 de San José de Maipo, dirigido por la profesora Lidia Flores Moreno, y que integran 19 huasitos y 14 damitas, presentó el baile típico de las 7 botellas, una cuadrilla, vals, polka, sajuriana, chapicao y cueca valseada.

Cerró el programa el Coro Insa de 35 voces mixtas, que interpretó "Canto Nuevo", "Villancico de las campanas", "Bajando pa' Puerto Aysén", bajo la dirección del maestro Sergio Barria.

Al término de la fiesta, que fue largamente aplaudida, las autoridades visitaron las aulas. Los representantes de la firma constructora Dalmati fueron muy felicitados por el tiempo record en que construyeron la Escuela San Gerónimo, y el esmero que pusieron en las terminaciones. El menos experto en construcción puede observar el cariño que pusieron ejecutivos y trabajadores para entregar una obra perfecta.

Tres banderas chilenas flamean en el centro del patio, en el acto de entrega de la Escuela Modelo, mientras actúa el Conjunto Folklórico Infantil de la Escuela N° 3 de San José de Maipo. Atrás, dos pabellones del nuevo establecimiento educacional, construido con fondos de la reconstrucción nacional.

rganiza Correos:

EMANA NTERNACIONAL E LA CARTA

Con concursos para los umnos de enseñanza media ebrará la Semana Internacional de la Carta la Dirección acional de Correos y Telecomunicaciones.

La Semana Internacional, que te año coincidirá con el centenario de la Unión Postal Universal, se celebra en cumplimiento de acuerdos internacionales.

El programa de festejos consulta la realización de concursos erarios, de pintura, cultura y ráfica. En el concurso literario podrán participar umnos de la enseñanza media que desarrollen el tema "la arta".

En el resto de las actividades e se incluyen en el programa, odrá participar todo el personal postal telegráfico.

SE INICIAN PLENARIAS SOBRE COSTO DE VIVIENDAS

El Jefe del Estado invitado a la sesión inaugural.

Modernización y agilización de la legislación vigente como la eliminación de trámites burocráticos; incorporación de nuevas tecnologías y fuentes de recursos, contemplan entre otros, los estudios realizados por las Comisiones del Seminario del Costo de la Vivienda, cuyas sesiones plenarias inaugura hoy a las 9 horas, en el Edificio "Diego Portales", el Presidente de la Junta de Gobierno, General Augusto Pinochet.

El certamen es dirigido por el propio Ministro de la Vivienda y Urbanismo, Contralmirante Arturo Troncoso, actuando como Moderador el ex-Secretario de Estado en la Cartera, ingeniero Modesto Collados Núñez.

En la sesión plenaria inaugural intervendrán, además del Jefe del Estado, el arquitecto Héctor Valdés Phillips, Presidente del Colegio de Arquitectos, y el ingeniero Gustavo Vicuña, Presidente de la Cámara Chilena de la Construcción.

Las sesiones plenarias continuarán mañana jueves y el viernes.

ALTOS COSTOS EN LA VIVIENDA

"El Gobierno y el Sector Privado, están realmente preocupados del costo que ha alcanzado la vivienda en Chile y están haciendo ingentes esfuerzos para reducir este costo, señaló Emilio Recabarren, Director General del Ministerio de la Viviena.

Añadió que no se podia suponer que este costo es el producto de una economia libre. Queremos dijo dentro de las reglas del juego de la economia que estamos viviendo, poder manejar el costo de la vivienda, de manera de hacerlo más accequible a las personas que necesitan de una vivienda".

La fundamentación del Seminario según Emilio Recabarren, se debe a que "desde hace mucho tiempo y por diferentes razones, el costo de la vivienda en Chile se ha ido alejando cada vez más, a la capaciad de pago del usuario, y por lo tanto, la brecha que se ha ido produciendo entre la construcción y lo que las personas son capaces de pagar de acuerdo a su renta, es cada día mayor". Hoy día en Chile, la vivienda es mucho más cara que en muchos países del mundo, llegando al precio de 100 dólares el metro cuadrado, lo que es más caro que el valor internacional del rubro".

Según el ingeniero Recabarren, al llegar los insumos a precios reales y competitivos se produjo un alza extraordinaria en el costo de la vivienda. Aparte que la redistribución del ingreso que se ha producido en el curso de este Gobierno, ha traido un alza consiserable en los jornales. Pero no solamente son los materiales y los jornales los que han traido el alto costo de la vivienda, ya que el terreno es un factor que inside poderosamente, sobre lo cual hay mucho que decir.

"Estas razones -indicó Emilio Recabarren- han llevado a que los sectores Público y Privado se hayan unido para realizar un estudio en donde han intervenido las personas más connotadas relacionadas con la materia y analizar todas las razones por las que se ha llegado a tan alto costo de las viviendas".

Respecto a la finalidad del Seminario Recabarren Solar expreso que a la luz de las conclusiones del certamen, se puedan adoptar medidas para abaratar los costos, manifestando: "Lo importante es el valor que se cobre por la vivienda, sea un valor que el público sea capaz de pagar con justicia y equidad, ya que hasta hace un tiempo de llegado al poder el actual Gobierno, la vivienda valia lo que ahora cuesta un terno. Eso es inmoral porque de esa manera se está privando a miles de familias de poder obtener su casa, debido a la poca recuperación de capitales por parte del Estado conllevando con ello menos construcciones y agravando el problema habitacional que afecta al país".

ULTIMAN PREPARATIVOS PARA PRUEBA DE APTITUD

El viernes vence el plazo extraordinario de inscripción.

El próximo viernes vence el plazo de inscripción extraordinaria para las personas que deban rendir la Prueba de Aptitud Académica, y participar en la primera parte del proceso de admisión a las universidades.

Según reiteró la Comisión Coordinadora de los planteles superiores para el ingreso de alumnos, los interesados deberán concurrir para tales efectos a cualesquiera de las sedes universitarias a lo largo del país, con su carnet de identidad y los documentos que acrediten sus calificaciones en la enseñanza media, o la Tarjeta de Identificación del proceso de Admisión del 74 para los rezagados.

El arancel de inscripción de 500 escudos se cobra en estampillas universitarias, que son vendidas por las instituciones bancarias, correspondiendo al Banco Chile para la provincia de Santiago.

Los alumnos que realizaron su inscripción durante el periodo regular recibirán su Tarjeta de Identificación para la PAA el próximo lunes 9, en forma definitiva. Los que se inscriban en el periodo extraordinario recibirán las suyas en la primera quincena de octubre. Para ambas fechas los postulantes podrán realizar correcciones en nombres, carnets de identidad o calificaciones que no correspondan a los certificados respectivos.

EN LOS COLEGIOS

La tarjeta de Identificación para la PAA será entregada en sus respectivos colegios para los alumnos regulares a través de los profesores relacionadores, que para esos efectos tienen las universidades en todos los establecimientos de enseñanza media.

Por otro lado, los rezagados santiaguinos que registraron su inscripción en periodo normal deberán retirar sus Tarjetas de Identificación en los Colegios San Ignacio y Juan Bosco, según calendario alfabético que se publicará el próximo domingo. Los rezagados de provincias deberán hacerlo en sus respectivas sedes.

AUTOFINANCIAMIENTO EN LA EDUCACION TECNICO-PROFESIONAL

Seminario Internacional que estudió el tema finaliza en Lo Barnechea.

EL futuro de la Educación Técnico - Profesional chilena fue analizado por representantes de los sectores productivos, laborales y colegios, así también como la factibilidad de un posible autofinanciamiento por parte de las escuelas, durante un seminario que finaliza a las 10 horas de hoy en el Centro de Perfeccionamiento del Magisterio.

Durante los 15 días de realización, ingenieros, médicos, economistas, abogados y otros profesionales, aportaron su experiencia profesional y laboral a la futura planificación de la Educación. Se estudiaron los sistemas de Enseñanza Técnica y de formación de mano de obra a distintos niveles en Chile; la coordinación de las enseñanzas técnicas con los sectores productivos nacionales. La administración, financiamiento, centros docentes, equipamiento, programas de estudios y métodos de formación.

Cabe destacar que esta es la primera vez que representantes de los sectores productivos, o sea los que contratan a los egresados de la educación técnico-profesional, participan en el planeamiento de la misma. Hasta el año pasado, esta enseñanza contaba con 163.141 alumnos divididos en las especialidades de Educación Comercial, Industrial, Técnica y Agricola. Su acción enfrenta una serie de problemas tales como el alto costo que significa la formación de sus estudiantes, el que en algunos casos es tres veces superior al de un alumno universitario, el elevado financiamiento de una buena dotación de maquinarias en las escuelas técnicas y su falta de adecuación al desarrollo económico e industrial chileno.

Por otra parte, en el pasado, esta educación se multiplicó en extensión sin haberse hecho un estudio previo del mercado de trabajo que existia en el país para sus egresados. Al mismo tiempo, el Ministerio de Educación ha detectado, mediante estudios estadísticos, que el 75% de sus egresados prosiguen estudios en la Universidad, considerando a la Educación Técnico-Profesional como una mera antesala para ingresar a institutos superiores, con la consiguiente pérdida de recursos humanos y financieros para el Ministerio de Educación.

PATRICIA ACOSTA *debe ser la candidata a reina estudiantil con los ojos más lindos del mundo. De azul intenso y completando un rostro de bellísimas facciones. Patricia tenía que ser, por lógica elegida candidata a Soberana de las fiestas que celebrará la Academia AIEP con motivo de su 12° aniversario. Así lo entendieron sus compañeros del curso de Secretariado Ejecutivo y la convirtieron en su abanderada, para que junto con otras doce candidatas dispute la corona, que desde ya tiene muy merecida. La elección se realizará el próximo sábado, a las 17 horas, en una gran fiesta que se efectuará en el Audax Italiano. Solamente, si los jurados son ciegos Patricia dejaría de ser elegida Reina.*

UN diagnóstico de la enseñanza técnico - profesional entregarán hoy día los participantes en el seminario internacional que se desarrolló en Lo Barnechea.

ADUANEROS A ALEMANIA

Viajó a la República Federal Alemana una delegación de funcionarios de Aduana a fin de tomar parte en un Seminario organizado por la Fundación Alemana para el Desarrollo Internacional. La delegación chilena que participará en el Seminario está integrada por los siguientes funcionarios: Julio Enrique Escobar, Homero Flores y Gastón Aravena. El Seminario de Especialización se efectuará sucesivamente en Lima, Berlín y Bruselas. El Superintendente de Aduanas, Renato Damiano Banfontaine concurrió a la Embajada de la República Federal de Alemania para agradecer personalmente al Embajador Kurt Luedde-Neurath —en la foto— la invitación que formuló ese país a los funcionarios aduaneros chilenos.

COMPAÑIA DE SEGUROS O'HIGGINS S.A. (EN LIQUIDACION)

Se pone en conocimiento de los señores Accionistas que con fecha 25 de septiembre de 1974, se procederá al Reparto de Capital N° 1 de E° 15 por acción, en las oficinas de la Sociedad, Moneda N° 1140, 3er. piso.

Para el cobro de este Reparto, es indispensable la presentación de los títulos de acciones respectivas.

Por este motivo el Registro de Accionistas permanecerá cerrado del 20 al 25 de septiembre de 1974, ambas fechas inclusive.

LA JUNTA LIQUIDADORA

CAJA DE PREVISION DE EMPLEADOS PARTICULARES

A LOS SRES. IMPONENTES, PENSIONADOS, MONTEPIADAS, EMPLEADOS Y PUBLICO EN GENERAL

Se pone en conocimiento de los señores imponentes, pensionados, montepíadas y público en general, que por razones administrativas, el día 11 de Septiembre la Caja de Previsión de Empleados Particulares sólo atenderá hasta las 12 horas.

VICEPRESIDENTE EJECUTIVO

La Patria

Campaña a Nivel Nacional Contra el Alcoholismo

En los primeros días del próximo mes de octubre se iniciará, a nivel nacional, una campaña contra el alcoholismo, que tan nefastas consecuencias tiene en diversos órdenes de la vida nacional.

Esta campaña será organizada y tendrá el apoyo del CONICYT, en la parte científica y tecnológica, y por otras entidades públicas y privadas de reconocida solvencia. Entre ellas, cabe mencionar a la Secretaría Nacional de la Mujer, Hospital del Trabajador, Servicio Nacional de Salud, Cruz Roja Chilena, Club de Abstemios, Unión Rehabilitadora de Alcohólicos de Chile, Confederación de Transportistas de Chile, Cobre-Chuqui, y otras que han prometido su apoyo.

Podría hacerse un esquema sumario de la participación que les cabe a muchos de los organismos y entidades arriba señalados en el conocimiento directo del flagelo del alcoholismo, en la solución de los problemas por él creados y en la atención de las víctimas del vicio.

En primer lugar, la Secretaría Nacional de la Mujer debe tomar conocimiento a diario de los dramas que sufren infinidad de hogares, generalmente los de menores recursos y de más bajos niveles culturales. Madres abandonadas, hijos desnutridos y descalzos, pauperismo, son algunos de los efectos producidos por irresponsables jefes de hogares atrapados en el vórtice del alcoholismo. Según datos estadísticos, el porcentaje de alcoholismo es de un 8 por ciento en la clase obrera marginal, un 4 por ciento en la clase obrera organizada y del 13 por ciento en los mapuches. En lo que se refiere a la clase media, el porcentaje es de un 2 por ciento.

Salta a la vista que a menor nivel cultural y social, más alto es el porcentaje de alcohólicos, lo que está indicando que urge ampliar la labor de asistencia social, como lo está haciendo el actual Gobierno.

El Hospital del Trabajador, que participa en esta campaña, conoce directamente el problema, ya que el 33 por ciento de los accidentes del trabajo se deben al alcoholismo, agreguemos que el 70 por ciento de las ausencias al trabajo se deben, también,a esta causa.

En cuanto al Servicio Nacional de Salud, baste decir que el 88 por ciento de los tuberculosos hospitalizados y ambulatorios es alcohólico , al tiempo que la mortalidad por cirrosis hepática en varones y mujeres es la más alta del mundo, triste privilegio que debería avergonzarnos. Por su parte, el 36 por ciento de los egresados del Hospital Siquiátrico era alcohólicos.

En lo que se refiere a los accidentes del tránsito, uno de cada cuatro es provocado por un irresponsable que, empuñaba el volante en estado de intemperancia. Para detectarlos, y evitar los accidentes, se está empleando ahora el sistema de control llamado Alcotest, que es una alcoholemia realizada en el mismo lugar de la detención del chofer sospechoso de conducir en esas condiciones.

Para finalizar esta cita estadística, digamos que el 32 por ciento de los detenidos lo son por ebriedad. Más de la mitad de los crímenes, exactamente el 52 por ciento , fueron cometidos por personas en estado de ebriedad, mientras que uno de cada cuatro suicidas estaba bebido en el momento de la trágica resolución.

Los antecedentes mencionados avalan la importancia que tendrá esta campaña, a la que deberían sumarse otros sectores organizados de la vida nacional.

El General José Miguel Carrera, según un grabado de la época, en que aparece haciendo un galante saludo a una dama, que está conmovida por su desgracia, que el héroe afronta con valentía.

Vida y Muerte del General José Miguel Carrera

Hoy se cumplen 153 años del fusilamiento del general José Miguel Carrera, ocurrido en Mendoza el 4 de septiembre de 1821.

El general José Miguel Carrera, uno de los héroes más insignes de nuestra lucha por la independencia nacional contra el dominio colonial del Rey de España, es aún en nuestro tiempo sumamente discutido, sobre todo en lo que importa su papel en la lucha misma como militar y como político. Este apasionamiento histórico, que a menudo ha llevado a algunos a sustentar una serie de erradas premisas históricas, ha servido tanto para enaltecer aún más la figura prócer de Carrera como para dañarle de alguna manera.

Sea como sea, Carrera cumplió indiscutiblemente importante papel en nuestra lucha patria. Fue el primer hombre, el primer patriota que adquirió plena conciencia de nuestra función independiente; era un patriota íntegro y sólido. Su actitud, decidida, a veces audaz y temeraria, su honradez, sirvieron de aliento para nuestra causa. Puede decirse que su actividad y su inspiración fueron un motivo decisivo para encauzar el destino de nuestra primera etapa de vida independiente, la memorable y heroica Patria Vieja, que es el período más intenso y más propio de José Miguel Carrera. El es el hombre de ese momento, él luchó, él gobernó, él alentó, él organizó.

José Miguel Carrera era, por sobre todas las cosas, un militar. Aparentemente, hasta su actitud política y su labor como gobernante estuvo determinada por sus finalidades militares. Claro está, por lo demás, que él gobernaba y mandaba en días de dura y larga lucha. Su amor a la patria, a la tierra, a Chile, era algo congénito a él. Por ello, sólo por ello, y no por otra cosa, adoptó actitudes revolucionarias, cuando preveía que los gobernantes, hasta en cierta manera retardatarios y demasiado lentos, no apresuraban el ritmo revolucionario de Chile, él tomaba las armas y buscaba al pueblo para sostenerse. Quería liberar al país de toda tutela extranjera, porque, a plena conciencia, sabía lo odiosa que era una ocupación política y militar de un país España, que si bien era cierto nos había dado una cultura, un idioma, una religión, no era menos cierto que nos explotaba, que posponía los intereses de este pequeño país que era Chile a los de la monarquía. Eso, Carrera lo repudiaba por injusto. De allí el sentido amplio y progresista y constructivo de su Gobierno.

Carrera pertenecía a una familia de ascendencia vasca, poseedora de una extensa riqueza, sobre todo agrícola. Tenía todas las comodidades de las familias latifundistas. Recibió una esmerada educación, tanto en Chile como en España. Estudió para militar y resultó un oficial capaz y valeroso. Esto lo demostró en la lucha de España contra el dominio francés de Napoleón. Este emperador de Francia había intervenido en los asuntos internos de España, para entregar este reino a su hermano José, llamado "Pepe Botella" por los patriotas españoles debido a su gran afición a los vinos españoles. Carrera estuvo entre los jóvenes oficiales que expusieron su vida por la Madre Patria, como San Martín, que también participó en esa lucha. Carrera luchó en la batalla de Bailén, una de las victorias decisivas del ejército español sobre los franceses. Allí resultó herido, pero también recibió valiosas condecoraciones, citaciones oficiales en las Órdenes del Día del General en Jefe y reconocimientos que más tarde le rodearían de aureolas.

La llegada de José Miguel Carrera, entonces Mayor del Regimiento Real Húsares de Galicia, a Chile, constituye un importante paso en la obtención de nuestra independencia. El traía toda la juventud y el esfuerzo necesarios para empujar la tarea revolucionaria, entonces un tanto estagnada. España amenazaba a los pueblos de América Latina, pero la lucha prendía en todas partes. Cada capital de América era un polvorín. Buenos Aires, Caracas, Lima, Quito, Bogotá, y también Santiago. Surgían los nombres de San Martín, Bolívar, O'Higgins. Carrera cumplió con las circunstancias, cumplió con el momento histórico. El país, recién naciendo, necesitaba un hombre de espíritu decidido y Carrera tomó las armas y ocupó el poder.

Su labor de primer Presidente de Chile es bien conocida. Fundó el Instituto Nacional para culturizar a los jóvenes de la clase media del país, abriendo posibilidades futuras en el terreno de la educación y la cultura nacionales. Trajo la primera imprenta, a cargo del técnico Mateo Arnaldo Hoevel, la cual publicaría el primer periódico chileno "La Aurora de Chile", dirigida por el fraile Camilo Henríquez, otro de los patriotas más destacados de esa hora.

"La Aurora de Chile" trajo, a su vez, la luz a los ciudadanos. Sirvió para encauzar las conciencias que andaban a veces extraviadas, sin saber cuáles eran los verdaderos intereses de Chile. Carrera organizó el primer ejército nacional, el mismo que desfila en estos días por las calles de la capital y de las principales ciudades del país. Adquirió armas, elementos y vestuario para uniformar esas tropas que serían la célula básica de nuestro ejército y que, más tarde, serviría para librar la dura y sangrienta campaña de la Patria Vieja.

Carrera era Comandante en Jefe del Ejército de Chile. Y lo fue hasta el desastre de Rancagua, en que se puso fin a la Patria Vieja. También emigró a Mendoza, donde no pudo entenderse con O'Higgins ni con San Martín. Se separó de ellos, y adoptó la actitud que caracteriza a los hombres como él. No participó en la invasión de Chile por el Ejército de los Andes, ni volvió a Chile. Partió a los Estados Unidos para comprar elementos y barcos para servir a la causa de la patria, pero hasta entonces O'Higgins había estado al frente de la guerra y del país, y Carrera no tenía cabida. Fue arrestado en Buenos Aires y su fuerza disuelta. Escapó, sin embargo, y organizó nuevamente su ejército con el general chileno Benavente, su lugarteniente, quien más tarde se casaría con la viuda de Carrera. El asesinato de sus dos hermanos en Mendoza irritó a Carrera, quien, de esta manera, se sintió empujado a la rebelión. Recorrió el sur de Argentina, devastándolo todo, arrasando poblados. Sarmiento lo recuerda con horror en algunas crónicas. Es el período negro de la vida de Carrera. El se jugaba entero. Sabía que no le perdonarían su impetuosidad. Y no lo perdonaron. Cayó, y fue fusilado en Mendoza, hace hoy 153 años.

La historia ha venido, ahora, a decirnos que Carrera era demasiado patriota. Hay pruebas de ello. Impetuoso, audaz, temerario, a pesar de todo, Carrera era un hombre que veía más allá que los simples juegos políticos. Veía el destino de la patria, su futuro, y sobre todo el triunfo irremediable y definitivo de su pueblo, heroico como él mismo.

La Cara del Día

Hermoso como un clavel era don José Miguel, al decir de Pablo Neruda. El General Carrera fue fusilado en Mendoza el 4 de septiembre de 1821, hace hoy, exactamente, 153 años.

Bombones y "Besitos"

Existen regalos del pasado, llenos de románticos recuerdos, que han quedado sumidos en el olvido.-

Antes "vestía mucho" obsequiar a una niña una caja de bombones. Todo el núcleo familiar de la muchacha quedaba dichoso, en especial los hermanitos chicos.- Consumidos los bombones, surgía la disputa de quien se quedaba con la caja que, por lo general, se empleaba como costurero o para guardar hilos y agujas.- Los bombones no eran caros y los había para cualquier presupuesto. Las más apetecidas eran esas cajas con dos pisos de hilera de ricos chocolates con coco rayado o una nuez encima.

Cuando con la misma chica se paseaba por Ahumada o cualquier otro sector céntrico, se imponía comprarle un cartucho con "besitos". Los "besitos" eran unos dulces muy agradables, semi-blancos, envueltos en clásicos papeles multicolores.- Tales confites murieron de repente, sin que nadie supiera cómo ni porqué.

Si una pareja acudía a la matiné de los Domingos o "popular" de los lunes, había que comprar pastillas "Pololeo". Cada una de ellas tenía una frase alusiva: "te amo", "siempre tuyo", "abrázame", etc. Resultaban nobles aliadas del romance, ya que durante el desarrollo de la función se trataba de poner en práctica la totalidad de las sugerencias de las pastillitas.- Ahora ya no existen y en los cines se paladean unos caramelos muy bulliciosos, envueltos en un ruidoso celofán.

Antes, cuando alguien llegaba de visita, llevaba una docena de pasteles como engañito. El status económico se medía por la procedencia. Los más apetecidos eran del Casino del Portal o del Lucerna; los más o menos del Ramis Clar y los modestos se compraban en el Fernández Concha, que costaban sumamente baratos.

Actualmente muy pocos llegan con pasteles. Por lo general se hace con las manos vacías. Algunas señoras se manifiestan con queques caseros, que ocasionan una rabia feroz a los hombres por encontrarlos secos y desabridos.

Todo lo reseñado pertenece a un pasado pletórico de evocaciones. Sin embargo, puede considerarse como un pasado no definitivamente muerto, pues muchas de esas cosas están volviendo, como ocurre con los "berlines", los "guatones" y también con la música.- ¿Y quién no le dice que a lo mejor una de estas tardes no le sorprenden en un cine con un besito?

Megatones.

Aquí cosen camisas Uberlinda Troncoso Erices y Gloria Cruz.

CEMA-CHILE VENDE MAS BARATO EN SUS TALLERES

Son dos fábricas de ropa, cuya confección en gran parte la realizan las socias de los Centros de Madres.

Para dar **trabajo** a sus socias, y vender productos **baratos** a los Centros de Madres, Cema-Chile ha organizado dos talleres artesanales en su sede principal de Nataniel 536, uno de Corte y otro de Confección.

La producción también se expende al público en los bazares de los Centros de Madres, especialmente en su tienda general de Nataniel 469 y en su Salón de Exposiciones de calle Eyzaguirre 1257.

Leandro Morales, Víctor Bórquez, Francisco Cajas, Leopoldo Téllez, Carlos Norambuena, Radomicto Meléndez y Carlos Lara limpian y afilan las máquinas cortadoras de telas, que son sus herramientas básicas de trabajo. Por razones preventivas, usan mascarillas.

TALLER DE CORTE

En un amplio galpón existen cuatro largos mesones donde trabajan 25 **extendedores** y **cortadores de piezas de telas** de diversa clase: creas, osnaburgo, cotelón, popelinas, tocuyos, etc., que se adquieren al costo en Sumar, Yarur, Caupolicán, Panal y otras industrias textiles.

Una vez extendidas estas telas, hasta en 25 capas, intervienen los cortadores, quienes, aplicando matrices de papel hechas por los diseñadores, cortan las partes mediante 18 modernas sierras eléctricas, marca Eastman. Allí encontramos trabajando a Leandro Morales, Víctor Bórquez, Francisco Cajas Pinochet, Leopoldo Téllez, Carlos Norambuena, Rodemicto Meléndez, Carlos Lara, Patricio Peralta, Juan Cantillana, Ernesto Chávez y otros.

Según nos contaron, ganan entre 46.000 y 95.000 escudos mensuales, según su antigüedad y el trabajo que desarrollan. Cortan delantales médicos, sábanas, gorras, fundas, ropa de trabajo y otros elementos para el SNS, Municipios y varios servicios fiscales.

EL TRABAJO

Miles y miles de trozos de tela sin coser se separan por grupos y modelos, y se envían a otro Taller Artesanal, donde se entregan a las directivas de los Centros de Madres, que los trasladan a sus respectivas sedes. Allí se distribuyen como "Trabajo para la Casa" a las socias que tienen mayores necesidades, en especial para las madres de numerosos niños, viudas con hijos, esposas de inválidos y otros casos humanos dignos de ayuda.

También hay costuras que se ejecutan en el mismo local del Centro de Madres, mediante el trabajo en equipo de las socias.

En el mismo Taller Artesanal se reciben las ropas ya terminadas, las que son entregadas a los bazares, exposiciones permanentes y salones de venta de Cema-Chile a lo largo del país.

Orlando Ibarra, a la derecha, es el modelista creador del Taller de Confección de Cema-Chile. En la foto, junto con su ayudante Víctor Díaz, está diseñando un nuevo modelo de camisa de popelina.

TALLER DE CONFECCION

En otra sección funcionan los talleres de Diseño y Confección, donde se prepara gran diversidad de piezas de ropa para caballeros, señoras y niños, principalmente pantalones, blue-jeans, camisas, bolsas playeras, delantales, portaequipos, chaquetones, etc. Se fabrican ropas desde la talla 2 (para párvulos) hasta la 42 (personas altas).

Este taller comenzó a funcionar hace diez años y cada vez se ha ido ampliando y perfeccionando. Trabaja de 8.30 a 17.30 horas, de lunes a viernes. Actualmente cuenta con un personal estable de 25 costureras y 18 máquinas de coser industriales. A su cargo está Jorge Salinas Martínez, técnico en organización y planificación de sastrería, quien ha adiestrado al personal y ha recomendado las ampliaciones y adquisición de maquinaria adecuada.

Modelista creador es Orlando Ibarra, secundado por Víctor Díaz. Ellos diseñan los modelos, para que estén a la moda, cortan las matrices, y sacan las copias en papel que van al taller de Corte y Confección. Jefe de Talleres es Margarita Alarcón. Hugo Quilográn marca la ubicación de bolsillos, pinzas y ojalales, según el diseño original. Maquinistas de este taller son Domingo Zúñiga, Yolanda Meza Miranda, Ana Contreras, Marta Soto, Alicia Herrera, Agustina Luarte, Alma Lorca, Ponciano Torres, García, Marta Huaiquipa[illegible] chihueche, Guacolda [illegible] no, María Pérez Padeco, [illegible] linda Troncoso Erices, [illegible] Cruz, Linda Guerra, Aurora [illegible] ya y María Angélica Vargas.

Según nos informa [illegible] Salinas, la producción p[illegible] dio es de 200 piezas diarias [illegible] minadas. El día de nuestra [illegible] ta, por ejemplo, se fabr[illegible] alrededor de cien camis[illegible] cien pantalones.

TODA A LA MODA

Los diseñadores tienen [illegible] estar al día en el "último [illegible] de la moda", tanto en [illegible] y telas como en diseño [illegible] que una producción que [illegible] tisfaga el gusto del públic[illegible] ese momento, corre el [illegible] de no venderse y quedar [illegible] zago, sin venta posible. [illegible] que la clientela, como en [illegible] las actividades humanas [illegible] exigente y quiere andar a [illegible] tima moda.

Hay un tercer taller, lla[illegible] de subproductos, donde las [illegible] señadores se las ingenian [illegible] ra aprovechar los retazos [illegible] sobran al cortar las telas. De [illegible] te modo, no se pierde nada [illegible] tian creado modelos muy [illegible] páticos de ropa para [illegible] bolsas multicolores, [illegible] tas, minidelantales, etc.

Jorge Salinas Martínez es el técnico que dirige el Taller de Confección, en el cual están cosiendo pantalones Marta Soto, Alicia Herrera, Agustina Luarte y Alma Lorca. Al fondo, Ponciano Torres.

OCTUBRE, MES CLAVE PARA NUEVO CODIGO DEL TRABAJO

Se terminará con la división empleado-obrero. Dirigentes gremiales serán consultados sobre las modificaciones propuestas.

El mes de octubre será decisivo para la reforma del Código del Trabajo. Durante su segunda quincena, el Gobierno espera tener el proyecto respectivo totalmente listo y entrar en conversaciones con los dirigentes gremiales nacionales, de provincias y con los sindicatos, para hacer un análisis en conjunto que permita corregir los errores que puedan existir y terminar con los defectos que hasta el momento se ha podido advertir en el funcionamiento de las organizaciones sindicales.

La reforma en cuestión es de suma importancia para la vida sindical chilena, ya que permitirá contar con un Código del Trabajo moderno, que fijará claramente cuáles son los derechos de las clases laborales; terminará con la división obrero-empleado y sentará las bases de una nueva sociedad en Chile. Por otra parte, su puesta en vigencia irá aparejada con la reforma de la Previsión y, se espera, con el control de la inflación, lo que permitirá regularizar definitivamente la actividad sindical. De paso, como punto uno, esta labor deberá estar desligada totalmente de la política.

Lo anterior fue dado a conocer a LA PATRIA en fuentes del Ministerio del Trabajo, al consultar sobre el estado en que se encuentra actualmente el trabajo de redacción del nuevo Código o mejor dicho, la reforma del Código, el que, siendo mirado con mucha atención en otros países del Continente, en el nuestro ha quedado obsoleto en muchos de sus capítulos ante el avance que ha experimentado el aspecto social en beneficio de los trabajadores.

Lo expuesto a nuestros Reporteros no fue sino una confirmación de los términos expresados recientemente por el titular de la Cartera, General de Brigada Aérea, Nicanor Díaz Estrada, al asistir al Ampliado de la Federación de Empleados de Industria y Comercio.

Las mismas fuentes señalaron que era deseo del Gobierno discutir la reforma del Código con los gremios y empresarios, ya que no se pretendía imponer esto a los citados sectores, con el agregado que las reformas contemplan la modificación de la organización sindical, de la negociación colectiva, la negociación individual, los procedimientos de los Tribunales del Trabajo, todo combinado con la reforma de la Previsión.

Señalaron nuestros informantes, finalmente, que se irá al arreglo de los sueldos de aquellos sectores que estén muy mal, buscando una nivelación con aquellos que están mejor. De esta manera, existe la confianza que si a finales del próximo año se ha conseguido el control de la inflación y se ha restablecido la justicia en los pagos, se podría llegar a la plena libertad sindical en la forma que se apruebe el proyecto que en estos momentos se estudia.

EL PRESIDENTE del Banco del Estado, General de Brigada Aérea Enrique González, entrega su diploma por 35 años de servicios, al Gerente General, Osvaldo Zamorano.

RINDEN HOMENAJE A CHOFER CAIDO EN SUCESOS DE LEYDA

UN HOMENAJE al conductor Mario Montuschi Brito, fallecido trágicamente el 4 de Septiembre de 1973, en los hechos ocurridos en el Parque La Marquesa, en la localidad de Leyda, durante la huelga de los transportistas, rendirán los socios del Sindicato Profesional Nacional de Dueños de Buses Rurales e Interporvinciales.

En esta oportunidad la Empresa Pullman Bus colocará en el lugar que cayó Montuschi una placa recordatoria, luego de una misa que se oficiará en dicho lugar a las 16 horas.

En esta oportunidad, además se hará entrega de un microbus al chofer Luis Menares González, quien en los referidos hechos sufrió serias heridas en una pierna, la cual debió serle amputada posteriormente. El vehículo ha sido adquirido con el aporte del gremio.

Para concurrir a esta ceremonia, habrá movilización especial, saliendo los buses a las 14 horas desde los siguientes lugares: General Mackenna, con Amunátegui (Terminal Norte); San Martín con Moneda; República N° 40 y General Velásquez con Alameda Bernardo O'Higgins.

ANIVERSARIO DEL BANCO DEL ESTADO

Fue creado durante la segunda Administración del Presidente Ibáñez. Su primer presidente fue Jorge Prat Echaurren.

En una ceremonia efectuada en los salones de 9° piso del Banco del Estado de Chile, les fueron entregadas medallas por años de servicio a 60 funcionarios de esa institución, pertenecientes a la provincia de Santiago.

La ceremonia fue el acto de culminación de las celebraciones del XXI° Aniversario de la empresa y asistieron a ella todos sus Ejecutivos.

MERECIDO RECUERDO

En esta oportunidad se recordó en forma especial, al Presidente Ibáñez, quien impulsó la creación del Banco del Estado de Chile; iniciativa que se concretó el 1° de septiembre de 1953, días antes de cumplir diez meses de Gobierno.

La institución se formó sobre la base de la Caja Nacional de Ahorros, de las Cajas de Crédito Hipotecario y de Crédito Agrario y del Instituto de Crédito Industrial. Fue considerada como la primera iniciativa seria puesta en marcha en el país para modificar, desde el punto de vista del interés nacional y del Estado, el sistema bancario vigente a la fecha. Abrió la posibilidad de obtener créditos a los pequeños y medianos industriales, comerciantes y agricultores, beneficio del cual este sector estaba al margen.

Se recordó, también, a su primer presidente, Jorge Prat Echaurren, quien fuera Ministro de Hacienda del General Ibáñez.

PREMIAN SERVICIOS

Primeramente hizo entrega de su medalla al Gerente General del Banco, Osvaldo Zamorano quien cumplió 35 años de servicio el Presidente de la institución, General de Brigada Aérea Enrique González Batlle. Otro tanto hicieron diversos Ejecutivos a los restantes 59 funcionarios homenajeados. Las medallas son de oro macizo, con una leyenda alusiva a la ocasión, y les fueron otorgadas a los empleados que durante 1974 cumplieron 25 y 35 años de servicio en el Banco.

En el acto hicieron uso de la palabra el Presidente del Banco del Estado y el Vicepresidente del mismo, Francisco Ibáñez, quienes destacaron la efectiva labor de estos funcionarios de carrera, señalando que su ejemplo de toda una vida dedicada al servicio de la institución servirá de guía para las futuras generaciones.

FUNCIONARIAS de la institución que se hicieron acreedoras a medallas por treinta años de servicios en el Banco del Estado.

PILOTOS LAN RECORDARON SU PARO ANTI-MARXISTA

UNA FECHA gloriosa para el gremio celebra hoy el Círculo de Pilotos de Línea Aérea Nacional, el primer aniversario del acuerdo adoptado por ese gremio en el sentido de paralizar sus actividades, y entregar los aviones de la empresa a la Fuerza Aérea de Chile, ante la presión política de que eran objeto por parte de los elementos de la Unidad Popular y ante el giro que tomaba la vida ciudadana debido a la errática conducción del país. La fecha será celebrada con un almuerzo en el Club de Golf Los Leones, durante el cual se rendirá un homenaje a FACH, en la persona de su Comandante en Jefe y miembro de la Junta de Gobierno, General Gustavo Leigh y con la entrega de diploma a aquellos pilotos de LAN que hayan cumplido 25 años de servicio en la empresa y cumplido millones de horas de vuelo.

Para informar de estos actos, la directiva del Círculo de Pilotos LAN Chile ofreció ayer una conferencia de prensa, en la que su Presidente, Roberto Parragué, entregó amplios antecedentes al respecto.

Señaló Parragué que se trataba un almuerzo de camaradería, a recordar el acuerdo de declarar un paro indefinido, "sumándonos al movimiento nacional que se estaba realizando en aquella época".

Luego de señalar que la labor del Círculo era netamente gremial, Parragué recordó la entrega de los aviones de LAN a la FACH: "En aquella época se vivía un ambiente de mucha tensión y en cualquier momento se podían efectuar atentados contra los aviones debido a que nosotros decidimos el paro. Entonces estimamos conveniente, para resguardar la seguridad de los aviones, entregarlos a la Fuerza Aérea de Chile, para que los resguardara contra cualquier tipo de atentado. Nosotros teníamos conocimiento, incluso, de que los aviones iban a ser usados para bloquear las pistas de aterrizaje en caso de producirse un enfrentamiento. Entonces fueron entregados al Grupo de Aviación N° 10 y a la Base Aérea El Bosque, Escuela de Aviación".

Ampliando su información, señaló que en caso que las Fuerzas Armadas lo hubieran dispuesto, ellos habrían pilotea-do los aviones necesarios para sacar del país a los gobernantes que recibieran la autorización necesaria para abandonar Chile.

En la conferencia de prensa de ayer se destacó también la cooperación que tanto LAN como los pilotos han prestado a la comunidad. Es el caso de los terremotos y maremotos de 1960, donde las máquinas de esta empresa aérea, conducidas por sus pilotos, tuvieron una labor destacadísima, en su afán de cooperar con la comunidad.

También se recordó la labor desarrollada por el Círculo ante el boicot que los marxistas pretendieron realizar en contra de Chile. Sobre esta materia, se señaló que un piloto mexicano conocedor de la situación nuestra debido a haber estado en el país, fue uno de los más firmes defensores de Chile. Además, el Círculo estuvo en contacto con los dirigentes que acudieron a defender a nuestro país en la reunión mundial de los dirigentes del transporte. Igualmente se hizo presente que la directiva del Círculo se prepara para entrevistarse con la comisión que la organización mundial del transporte realizará a Santiago entre Octubre y noviembre.

El Círculo además se ha encargado de escribir a todas las Asociaciones de pilotos del mundo; cartas dando a conocer la situación de Chile y su participación en los hechos que redundaron en la caída del gobierno marxista.

Ahora, ¿por qué esta posición de los pilotos chilenos?

Según David Bruner, asesor legal del Círculo de Pilotos de LAN, ella se debió a que en los últimos días de la UP fueron sometidos a una intensa presión política, debido a que su pensamiento era diferente a lo que determinaban directivas dominadas por los marxistas. Incluso, dijo Bruner, "en aquella época sufrimos un atentado en un avión Boeing 707, en el cual explotó una bomba mientras volaba sobre el Caribe. Nunca se supo el resultado de la investigación que solicitamos al Presidente de la República de entonces. Además, nosotros nos opusimos a llevar a La Habana a los terroristas argentinos que habían raptado un avión luego de escapar de Trellew, como lo pretendía el Gobierno. Eso, porque no queríamos que Chile se convirtiera en un santuario de los extremistas, que era contrario totalmente a la lucha en que nos hallábamos empeñados. Por eso, cuando el paro se hizo inevitable para los pilotos, no sólo había motivaciones de carácter general, sino que teníamos motivaciones muy específicas por delante".

Bruner recordó además que cuando iniciaron el paro fueron amenazados por los marxistas con volar los aviones con dinamita, razón por la que, con el fin de preservar las máquinas, decidieron entregarlas a la Fuerza Aérea, lo que se empezó a hacer en la mañana del 7 de septiembre y se terminó a mediodía del 9.

Muchas informaciones más entregaron los dirigentes del Círculo de Pilotos, las que desgraciadamente el espacio no nos permite detallar. Pero sí, quedó en claro que su acción estuvo determinada, antes que nada, a preservar un patrimonio que pertenecía y pertenece a todos los chilenos.

PREMIOS

En el acto que se efectuará al mediodía de hoy, se entregará un diploma al Comandante en Jefe de la Fuerza Aérea, General Gustavo Leigh y a los siguientes pilotos que han cumplido 25 años en la empresa, los Comandantes de aeronave: Mario Riedemann, Jorge Pérez, Kurth Pfeffer, Guillermo Mac Queen, Julio Matich, Gustavo Cid, Gastón Veloso, Patricio Puga, Lautaro Hauyón, Juan David Lebón y a los pilotos que en el último año han cumplido millones de kilómetros de vuelo, especialmente once millones y que son: Ronald Lowery, Mario Riedeman, Kurt Pfeffer, Julio Matich y Gustavo Cid.

Pese a la trascendencia que para este gremio tiene la celebración de hoy, los itinerarios de LAN Chile serán cumplidos en forma totalmente normal.

ROBERTO PARRAGUE, presidente del Círculo de Pilotos de LAN Chile, Una fecha para recordar que será celebrada dignamente.

SELLO DE GARANTIA PARA ARTICULOS DE SEGURIDAD

Los artículos de seguridad como zapatos, guantes, cinturones, anteojos, etc. que se utilicen en Chile, deberán estar garantidos por un sello de calidad que otorga el Centro de Servicios Metalúrgicos, CESME. La medida que tiene por objeto proteger la integridad física de los trabajadores chilenos, es requisito indispensable para los implementos de seguridad, y está consignada en una resolución del Servicio Nacional de Salud, que entrega al CESME, la revisión de los mismos.

El Centro de Servicios Metalúrgicos, que es un organismo dependiente de la CORFO, hará un muestreo de los diversos artículos y, antes de otorgar el uso del sello, los someterá a ensayos de variada índole según lo establezcan las normas que se tomen como base de referencia de acuerdo a la naturaleza del producto examinado. Se determinará así el que ellos cumplan los requisitos establecidos en las normas chilenas elaboradas por el Instituto Nacional de Normalización, o las normas de emergencia que se acuerden emplear.

El exámen riguroso de los artículos de seguridad es obligatorio, no sólo para los productos chilenos, sino también para los importados, que deberán cumplir el mismo trámite antes de entrar en circulación.

El convenio SNS-CESMÉ para el control de calidad de los artículos de seguridad será ratificado en una ceremonia que se efectuará el jueves 5 de septiembre a las 11 horas, en el Salón Puyehue del Hotel Carrera, con asistencia del Ministro de Salud, General de Brigada Aérea, don Francisco Herrera Latoja.

Al acto han sido invitados los industriales de la Asociación de Seguridad, y el Gerente General de CESME, ingeniero Pedro Vergara Alvarez, ofrecerá a continuación una conferencia de prensa para explicar los alcances del mismo y las obligaciones de los industriales.

ENTREGA DE VIVIENDAS

Fue inaugurada ayer a las 12 horas el conjunto habitacional La Pirámide", compuesta de 264 casas, que solucionarán en parte el problema de viviendas de empleados civiles y personal del Cuadro Permanente del Ejército y la Armada. Ese está ubicado en Recoleta altura del 3.600, esquina de Zapadores.

La ceremonia fue presidida por el Comandante del Comando de Apoyo Administrativo, General de Brigada Joaquín Lagos, y se inició con los honores de reglamento a las autoridades. Acto seguido, el General Lagos se refirió a la importancia de esta entrega.

Posteriormente, el Capellán Jefe de los Servicios religiosos de la Institución, Teniente Coronel Carlos Leytor procedió a bendecir las nuevas viviendas.

Finalmente, se hizo entrega de las llaves a los felices propietarios, después de una corta visita por la población.

Por otra parte, similar ceremonia se vivió en el conjunto habitacional "Las Rosas" ubicado en el paradero 29 de la Gran Avenida. Allí fueron entregadas a personal de la Fuerza Aérea 31 bungalows, que el Servicio de Bienestar Social de la Institución otorgó a funcionarios de la FACH.

El acto fue presidido por el Director de este Servicio, Coronel de Aviación Hernán del Río. Al mismo asistieron altas autoridades de la Fuerza Aérea y familiares de los nuevos propietarios.

Una misa en memoria del Padre de la Patria, General José Miguel Carrera, se efectuará hoy, a las 11 horas, en la Iglesia Catedral de Santiago. Esta será oficiada por Monseñor Fidel Araneda Bravo.

Al aceremonia religiosa asistirán delegaciones del Instituto Histórico, Instituto O'Higginiano, Liga Pro Patria, Instituto de Conmemoración Histórica, Instituto Histórico José Miguel Carrera y representaciones de las cuatro ramas de la Defensa Nacional. Han sido invitados además, representantes de colegios y medios de difusión de la capital.

Por su parte, el presidente del Instituto José Miguel Carrera, Eleazar Vergara, colocará una ofrenda floral al pie de la tumba del prócer, como un patriótico homenaje a su inmortal obra: "Hacer de Chile un estado libre y soberano.

EL PRECIO DEL COBRE

Continúa la tendencia a la baja el precio del cobre en el mercado internacional. La Corporación del Cobre informó que en las transacciones de la Bolsa de Metales de Londres, el metal rojo se cotizó a 71,6 centavos de dólar la libra, que es el valor más bajo registrado en el presente año.

En la rueda de la lonja metalera, se vendieron 5.150 toneladas métricas de cobre fino.

Con los precios registrados este mes, el promedio alcanza a los 81 centavos de dólar la libra. El valor promedio anual es hasta el momento, US $ 1.08 que está sobre el estimado por la Corporación del Cobre.

MISA EN MEMORIA DE JOSE MIGUEL CARRERA

LINARES, Chile 3 (AFP).— El Obispo de Linares, Monseñor Augusto Salinas, al igual que Monseñor Tagle, Obispo de Valparaíso, celebrará una ceremonia religiosa en el próximo aniversario de la llegada al poder de la Junta Militar de Chile, según indicó hoy aquí.

Se trata del segundo prelado en desolidarizarse de la actitud del Presidente de la Conferencia Episcopal Chilena, Monseñor Raúl Silva, quien decidió hace unos días, que la Iglesia Católica se abstuviese de celebrar oficialmente el primer aniversario de la asunción al poder de las Fuerzas Armadas chilenas.

Dicha decisión fue vivamente criticada en la prensa chilena.

Dos oficios religiosos serán celebrados por el Obispo de Linares el 11 de septiembre: uno en la Catedral y el otro en el patio de honor de la Escuela de Artillería.

CHILE COMPRARA ARROZ A URUGUAY

Una visita, calificada como de rutina, realizó el Embajador de Uruguay, Roberto González Casals, al Subsecretario de Relaciones Exteriores, Capitán de Navío Claudio Collados.

A la salida de ésta, el diplomático señaló que durante la entrevista se analizaron planes y programas de intercambio entre ambos países. También recordó la reciente reunión de la Comisión mixta chileno-Uruguaya, en la cual se acordó reactivar el comercio recíproco de las dos naciones.

Más adelante, señaló a los periodistas en la Cancillería, que se estaba concretando por parte de Chile la compra de 10 mil toneladas de arroz uruguayo, para lo cual se llamará a una licitación pública en ese país.

SUBIO EL DOLAR

Fue modificado el precio del dólar en sus distintas áreas a partir de ayer, por acuerdo del Comité Ejecutivo del Banco Central. Los nuevos valores de la divisa son: E° 990, el dólar bancario, que anteriormente estaba a E° 970; y E° 1.050, el del área de corredores o viajero. Su valor anterior era de E° 990.

La divisa de ambas áreas, queda a un precio final de casi E° 1.205, con los impuestos y acreditivos correspondientes.

QUIERE SER GLORIA I

Gloria Díaz Cáceres, una lolita del 4° Año-C Secretariado, del Instituto Comercial N° 7, cuenta con grandes posibilidades para ser coronada Reina del Colegio, que celebra su aniversario de once años de vida entre el 10 y 13 del presente mes. Sus admiradoras y compañeras están trabajando muy bien estas candidaturas, que tiene todo para triunfar. Basta mirar la foto de la candidata.

RAUL SAEZ NOMBRADO GOBERNADOR DEL BID

Como Gobernador propietario, en representación de Chile ante el Banco Interamericano de Desarrollo, fue designado el Ministro de Coordinación Económica, Raúl Sáez. En calidad de Gobernador suplente ante el BID, fue nombrado el Ministro de Economía, Fomento y Reconstrucción, Fernando Léniz. Las designaciones se concretaron a través de decretos del Ministerio de Hacienda.

SIETE EX COLABORADORES DE NIXON VAN A PROCESO

—John Dean a la cárcel por 4 años.

WASHINGTON 3 (UPI).- John Dean, que dijo que no quería encubrir al ex Presidente Richard Nixon en el caso Watergate, ingresaba hoy a la cárcel por su papel en el escándalo que costó a Nixon la presidencia.

El ex consejero presidencial acordó entregarse a las autoridades judiciales para cumplir una condena de uno a cuatro años de prisión por una declaración en la que se reconoció culpable de asociación ilícita para obstruir la justicia.

La sala de la corte federal, ante la que acordó entregarse Dean, recibirá nuevamente su visita el 30 del presente mes cuando lo traigan policías desde un centro secreto de detención cerca de Washington para declarar como testigo de cargo en el juicio por encubrimiento del caso Watergate que se sigue a seis de sus colegas que desempeñaron importantes tareas en la Casa Blanca durante la gestión de Nixon.

Los enjuiciados son el ex Secretario de Justicia John Mitchell y los colaboradores presidenciales H.R. Haideman, John Erlichman, Robert Mardian, Gordon Strachan y Kenneth Parkinson.

Nixon, nombrado como co-conspirador en el proceso, ha recibido orden judicial para comparecer también como testigo.

RICHARD NIXON

VENEZUELA NO BAJARA PRECIOS DEL PETROLEO

CARACAS, 3 (AFP).— Venezuela no reducirá los precios de su petróleo, reiteró hoy aquí el Ministro de Minas e Hidrocarburos Valentín Hernández.

Dijo que los factores que origina la actual inflación mundial no han cesado, por lo que no hay motivo de bajar los precios petroleros, que en Venezuela son del orden de los 14,50 dólares por barril.

Este país, es el principal abastecedor de crudos de los Estados Unidos, el tercer exportador y quinto productor del mundo, y en la actualidad su producción es del orden de los tres millones de barriles por día.

El Ministro insistió en que Venezuela defenderá con firmeza la estabilidad de los precios petroleros, como la baja de producción de crudos en la próxima reunión de la Organización de Países Exportadores de Petróleo (OPEP), que comenzará en Viena el doce de este mes.

La actual política de precios del estado venezolano le permitirá este año la obtención de diez mil millones de dólares de ganancias extras derivadas de su petróleo.

NACIONALIZACION

Hernández informó, por otra parte, que la Comisión Nacional para la reversión de [illegible] están representados todos los sectores políticos y económicos de Venezuela, trabaja [illegible] damente en el estudio de [illegible] tará para Venezuela sus [illegible] de hidrocarburos actualmente explotadas por compañías extranjeras, la mayoría de [illegible] norteamericanas.

FAMAGUSTA. Soldados turcos armados de ametralladoras conversan con grupos de civiles turco-chipriotas en una colina de esta ciudad. Una denuncia reciente señala que no menos de 70 ciudadanos turco-chipriotas fueron ejecutados y sepultados en una común, en las proximidades de Tokhni, al oeste de Limassol. (UPI).

AUMENTAN CASOS DE MENINGITIS: URUGUAY

MONTEVIDEO, 3 (ANSA). Un "discreto aumento" en los casos de meningitis se registró en los últimos diez días en este país, según fue admitido oficialmente en casa de gobierno.

Un comunicado dado a conocer por el Centro de Difusión de la Presidencia de la República, señala "que la comisión técnica asesora del Ministerio de Salud Pública, "analiza diariamente los casos de meningitis y fallecimientos por esta causal del corriente año y teniendo en cuenta el número de casos producidos en años anteriores, a constatado un discreto aumento en el transcurso de los últimos diez días".

El informe no menciona el número de casos de meningitis registrados en el país, pero añade que el Ministerio de Salud Pública adoptó las medidas necesarias para tener rápido conocimiento de todos los casos que se registren, "para asegurar el diagnóstico precoz e ir fortaleciendo los servicios asistenciales para lograr un inmediato y adecuado tratamiento".

El comunicado finaliza señalando que el Ministerio de Salud Pública por intermedio de la Comisión Nacional Técnico Asesora de Meningitis y a través del Departamento de Epidemiología de la división higiene y la colaboración de otras instituciones sanitarias, sigue atentamente las novedades epidemiológicas de esta enfermedad en todo el país.

BRASIL

SAO PAULO, 3 (AFP).- La epidemia de meningitis que asola desde hace varios meses Brasil provocó 31 nuevas víctimas en Sao Paulo en los últimos tres días, aumentando a 650 el número de decesos en esta ciudad desde el primero de julio, se informó hoy aquí.

Noventa y nueve casos de meningitis fueron registrados ayer lunes y un total de 2.130 personas alcanzadas por este mal se encuentran internadas en Sao Paulo.

Hasta ahora no ha sido publicada ninguna estadística oficial sobre el número total de víctimas de la epidemia de meningitis en el país, pero se estimó que más de mil personas murieron en el período de julio y agosto.

El Ministro brasileño de Salud Pública, Almeida Machado, dio a conocer su preocupación y estimó que la epidemia no podría ser contenida antes del año que viene.

A continuación subrayó que la campaña de vacunación en masa continúa, y recordó que el Instituto Merieux, de Lyon, Francia, entregará un total de 60 millones de dosis.

BREVES DEL MUNDO

SEDE

QUITO, 3 (EFE).- El Ministro de Relaciones Exteriores del Ecuador, Antonio Lucio Paredes, expresó anoche la favorable disposición del Gobierno, para que esta capital sea la sede de la reunión que tratará sobre la revisión de sanciones impuestas a Cuba por la Organización de Estados Americanos, "OEA".

El canciller ecuatoriano manifestó que su gobierno "ve muy gustoso que pudiera realizarse en su capital esta reunión" al mismo tiempo que recordó que la posición ecuatoriana es favorable a la revisión de sanciones a Cuba, y que cada país quede en libertad para establecer o no relaciones con el gobierno del Primer Ministro Fidel Castro.

OEA

SAN JOSE DE COSTA RICA, 3 (AFP).- El Canciller costarricense Gonzalo Facio, viajará el viernes próximo a México para tratar con su colega mexicano, Emilio O. Rabasa, el levantamiento de las sanciones impuestas a Cuba por la Organización de Estados Americanos.

Al informarse hoy lunes lo anterior, se añadió que Facio negociará con Rabasa un tratado de intercambio bilateral que abarca los renglones cultural, técnico y científico.

FRANCO

LA CORUNA (ESPAÑA), 3 (EFE).- El Jefe del Estado español, Francisco Franco, totalmente repuesto de la tromboflebitis que sufrió el pasado mes de julio, acudió esta mañana al campo de golf de la Zapateira, donde hizo varias calles.

Acompañaban al jefe del estado el segundo jefe e intendente general de la Casa Civil. Al llegar al club fue recibido por el presidente del mismo, director general de la guardia civil, gobernador civil y otras personalidades.

Terminado el juego, Franco descansó durante unos momentos en el local social.

AGUA

MILAN (ITALIA), 3 (EFE).- Los milaneses tienen que pagar el agua más cara que el vino, esta es la consecuencia de una espectacular subida de los precios del agua mineral, que han superado ampliamente las de numerosas clases de vino de amplio consumo en la capital lombarda.

Entre las aguas "digestivas" se ha producido una escalada de precios espectacular en lo que da del año, con aumentos de hasta el 50 por 100 y alcanzando a la venta una botella las 400 liras (0,60 dólares) en aquellas de mayores propiedades médicas, superando en casi un veinte por ciento el precio de los "blanco" o "tinto" populares.

OVNI

ALESSANDRIA (Piemonte), 3 (ANSA).- "Parecía una gran estrella, tres veces mayor que Venus por lo menos y su luz era muy intensa: a su alrededor, un círculo blancuzco". Así describió Esdrino Paperi, técnico de Frugarolo, pequeña localidad situada a unos kilómetros de Alessandria, a un objeto volador que —aseveró— pudo observar en la noche del domingo al lunes mientras acompañaba a su novia a casa.

Ambos, divisado el objeto, se detuvieron para observarlo mejor: "volaba bajo- dijo Paperi — calculo a una distancia en línea recta de 1.500 -2000 metros. No se oía ningún ruido".

OTAN

BRUSELAS, 3 (EFE).- Unidades aéreas británicas, canadienses, danesas, italianas y norteamericanas participarán del 9 al 11 de septiembre próximos en el ejercicio "Crack Force", organizado por el cuartel general de las Fuerzas Aliadas en centro Europa y que tiene por objeto probar las aptitudes de las Fuerzas de Defensa de la región central de la OTAN.

Un comunicado del cuartel general citado, hecho público ayer aquí, revela que tendrán lugar con este motivo batallas aéreas ficticias en toda la región centro de la Otan, sobre todo en Alemania Federal, Holanda y la región de Defensa aérea de Gran Bretaña y de las Fuerzas Aliadas del Norte de Europa.

COSMONAUTAS

MOSCU, 3 (EFE).- Los dos cosmonautas de la nave espacial soviética "Soyus-15" Guennadi Sarafanov y Led Dyomin, que la semana pasada llevaron a cabo el primer aterrizaje nocturno, fueron condecorados "por su valor y heroísmo" con los títulos de "Heroés de la Unión Soviética" y "Cosmonautas aviadores de la URSS".

Los dos volvieron del espacio tras un viaje de solamente dos días. Expertos occidentales suponen que este reciente vuelo espacial soviético fue terminado prematuramente.

TURCOS ACUSAN A GRECO CHIPRIOTAS DE ASESINO

Hallaron tumba colectiva repleta de cuerpos mutilados.

NICOSIA, 3 (UPI).- El descubrimiento de una tumba colectiva repleta de cadáveres mutilados en una pequeña aldea, turco-chipriota ha retardado las conversaciones de paz sobre Chipre y endurecido las posiciones de las comunidades en conflicto.

El líder turco-chipriota Rauf Denktash acusó a los greco-chipriotas de "asesinar en masa" a más de 85 personas en la aldea de Maratha, a los largo de la Costa Oriental de la isla.

Denktash manifestó ayer, que sus soldados encontraron 35 cadáveres acribillados a balazos en la aldea y que esperan descubrir 50 más, por lo menos. Los soldados turcos, usando pañuelos, continuaban excavando en procura de [illegible] vos cadáveres.

"Los cadáveres son [illegible] nitiva, turco-chipriotas" [illegible] gó Denktash. "Sus [illegible] se encuentran ahora [illegible] tratar de identificarlos".

Añadió que los asesinaron a las víctimas entre [illegible] alambres en las muñecas [illegible] teriormente abrieron fuego sobre los indefensos [illegible] Algunos de los cuerpos [illegible] decapitados, prosiguió.

"Esto agregó más [illegible] a nuestras heridas [illegible] mientras pedía ayer [illegible] mente la suspensión de [illegible] versaciones con el [illegible] te Glafkos Clerides, [illegible] la comunidad greco [illegible] ta.

Un portavoz de las [illegible] Unidas dijo que las [illegible] nes, destinadas a aliviar [illegible] frimiento de cerca de [illegible] refugiados en la isla [illegible] zarían el viernes, pero [illegible] tash dijo que la nueva [illegible] solo provisional.

SUEGRO DE ECHEVERRIA PODRIA ESTAR MUERTO

Nuevo secuestro en México.

GUADALAJARA, (MEXICO) 3 (UPI)— Una multitud compuesta por más de 10.000 obreros y campesinos se concentró para protestar contra el secuestro de José Guadalupe Zuno, al tiempo que aumentan hoy los temores de que el secuestrado suegro del Presidente Luis Echeverría haya muerto en cautiverio.

La multitud colmó la Plaza Mayor de Guadalajara para escuchar discursos de líderes obreros y campesinos que repudiaron el secuestro. Entre tanto "la policía continuaba aparentemente sin pistas la búsqueda de 7 sospechosos".

A pesar de que inicialmente las autoridades dijeron que esperaban resolver rápidamente el caso, ayer un funcionario admitió: "no tenemos pistas" que conduzcan al escondite de los secuestradores.

Zuno, de 83 años, ex gobernador del estado de Jalisco y considerado una potencia política desde la revolución mexicana de 1910, fue secuestrado el miércoles en esta ciudad, castigada por ráfagas de violencia desde el año pasado, cuando fue también secuestrado aquí el cónsul de Estados Unidos Terence Leonhardy.

Los temores por la vida de Zuno aumentaban cuando el caso entraba en su séptimo día. El médico de su familia advirtió que la frágil salud del anciano podría no resistir la tensión del secuestro.

Los temores también especulaba que Zuno podría haber sido asesinado por sus captores debido a la firme posición del gobierno de no negociar con delincuentes.

El gobierno se ha mantenido firme en su política de no negociación con los terroristas durante más de un año, y este caso no fue considerado una excepción, aun cuando estaba en juego la suerte del suegro del Presidente de la República.

NUEVO SECUESTRO

MEXICO, 3 (AFP).— Un grupo de supuestos guerrilleros secuestró al acaudalado agricultor Ignacio Bravo, de 70 años de edad, Alcalde de Petatlán, Estado de Guerrero, se supo hoy martes aquí.

La información precisa que el hecho ocurrió cuando el anciano hacía un recorrido a caballo en una de sus extensas plantaciones de coco. En la silla del corcel abandonado se encontró un manuscrito, sin firma, anunciando el secuestro, sin especificar quien o quienes lo realizaron.

Se supone, añade la información, que los autores pertenecen al mismo grupo que hace algunos meses intentó secuestrar a uno de los hijos de Bravo, el cual se defendió a tiros, logrando que huyeran sus agresores.

BRUSELAS (Bélgica). — Policía dirigiendo el tráfico ayer en un suburbio de esta ciudad en que se realizó una manifestación de protesta de granjeros y agricultores que trajeron sus tractores a la ciudad para demostrar su descontento por la política de precios del Mercado Común Europeo, cuyos ministros se reúnen en esta misma ciudad. (RADIOFOTO UPI).

PERU : AMAINA EL MAL TIEMPO

LIMA, 3 (EFE).- Cien mil personas se verán afectadas por la falta de alimentos en las provincias de Caylloma, Condesuyos y La Unión, como consecuencia de las contínuas lluvias y nevadas, que han destruido las sementeras y los sistemas de regadío, según se informó hoy aquí.

Se señaló que en Tisco y Cota se atendió a cien personas que tienen las piernas congeladas.

En relación con el éxodo humano emprendido por los habitantes de las zonas afectadas por el temporal, el Comandante Aviador René Rivas, que tiene a su cargo el puente aéreo, manifestó que dicho éxodo es conveniente, ya que así se facilitará la distribución de ayuda a pobladores en lugares de fácil acceso, aunque es lamentable las difíciles situaciones que soportan.

Sin embargo, en las provincias altas del departamento de Arequipa, al Sur de Lima, volvió hoy a brillar el sol, tras quince días de intensas lluvias y nevadas, por lo que parece que la situación meteorológica tiende a mejorar.

CAJA DE PREVISION DE EMPLEADOS PARTICULARES

NUEVAS NORMAS SOBRE SUBSIDIOS DE CESANTIA

Por D. L. N° 603 publicado en el Diario Oficial el 10 de agosto de 1974, se ha creado un sistema de subsidios de cesantía para los trabajadores de los Sectores Público y Privado.

La Superintendencia de Seguridad Social por Circular N° 432 de 28 de agosto de 1974, ha fijado las instrucciones para el cumplimiento de este Decreto Ley y ha dispuesto dar la debida publicidad a esas normas.

Las disposiciones principales son las siguientes:

a) El artículo 7° del decreto ley en referencia establece que "el subsidio de cesantía se pagará desde el primer día a quienes lo soliciten dentro de los primeros 30 días de producida la cesantía . . ." y que "los que soliciten el beneficio con posterioridad a los 30 días y dentro de los 90 días siguientes a la cesantía, devengarán subsidio desde la fecha de la solicitud . . .".

b) La Superintendencia de Seguridad Social instruye a las Instituciones de Previsión Social ordenar al personal de su dependencia la recepción de las solicitudes de los interesados sin mayores exigencias, sin perjuicio de que ellas deban ser renovadas y/o complementadas posteriormente de acuerdo con las instrucciones definitivas, que se impartirán en breve plazo.

c) Es necesario hacer presente que, respecto de las personas que hayan quedado cesantes desde el 1° de agosto hasta el 9 del mismo mes, el plazo de 30 días señalados expira el 8 de septiembre próximo, en atención a que la publicación del decreto ley N° 603 en el Diario Oficial sólo se produjo el 10 de agosto, aunque la vigencia del nuevo sistema corresponde al día 1°.

d) Por último, se hace presente que, en el caso de los trabajadores del sector público imponentes de las Cajas de dicho sector, la solicitud deberá ser presentada en el Servicio o Institución, en que se produjo la cesantía, materia sobre la cual corresponde al Ministerio de Hacienda impartir las instrucciones pertinentes.

VICEPRESIDENTE EJECUTIVO

RECRUDECEN ATENTADOS EXTREMISTAS: ARGENTINA

Otra vez atacaron a ex Ministro.

BUENOS AIRES, 3 (EFE).- Cuatro atentados con bombas contra concesionarias de fábricas de automóviles y la sede de un banco se produjeron hoy en la vecina localidad bonaerense de Lomas de Zamora, causando daños de escasa consideración pero no víctimas, informó la policía.

El primero de ellos se llevó a cabo en una agencia de la empresa francesa Ika- Renault y pocos minutos después otro artefacto estalló frente a la sucursal del Banco de Londres y América del Sur.

Finalmente, otras bombas estallaron junto a la agencia Peugeot y en la concesionaria de automóviles Chevrolet.

En la ciudad de Córdoba, a 705 kilómetros al norte de esta capital, se registraron dos atentados similares también contra concesionarias de Ika-Renault y otro más contra un estudio jurídico.

La empresa Ika- Renault mantiene un conflicto laboral con sus operarios, afiliados al Sindicato de Mecánicos y Afines del Transporte Automotor (SMATA) regional Córdoba, cuya clausura fuera decretada días pasados.

En aquella misma ciudad, varios individuos armados asaltaron anoche un tren y luego de amenazar al personal del convoy, desengancharon la máquina y rociaron con gasolina algunos de los vagones prendiéndoles fuego.

El tren había partido de la planta fabril Ika-Renault y conducía en sus vagones vehículos de esa empresa. No se registraron víctimas, pero sí grandes daños materiales.

BUENOS AIRES, 3 (DPA).- Por segunda vez en menos de un mes y por tercera vez desde junio de este año, desconocidos atentaron esta mañana contra el ex-Ministro de Economía y ex-Embajador argentino en Washington, Roberto Alemann.

Como en las dos oportunidades anteriores, el actual co-propietario de la importante editora "Talleres Gráficos Alemann y Cía", de Buenos Aires salió ileso.

El hecho se registró cuando esta mañana desconocidos balearon al domicilio del Dr. Roberto Alemann en el [illegible] residencial bonaerense [illegible] Belgrano. El ataque fue [illegible] trado desde un automóvil [illegible] marcha. Un agente [illegible] custodia frente al domicilio del ex-Ministro, repelió la [illegible] sión, obligando a los delincuentes a darse a la fuga a toda [illegible] cha en el mismo vehículo.

Hace dos semanas, [illegible] nocidos colocaron una [illegible] ba frente al domicilio de [illegible] mann, la que fue desactivada a tiempo sin causar [illegible] víctimas. Luego la policía [illegible] roteó con varios sospechosos hiriendo levemente a [illegible] seúnte quien nada tenía que ver con el asunto.

Similar incidente se [illegible] producido en el mismo [illegible] en junio pasado, en ocasión [illegible] las graves huelgas en el [illegible] gráfico, se supone que [illegible] cho de hoy proviene de la misma fuente.

El Dr. Roberto Alemann [illegible] también co-director del [illegible] tino de idioma alemán [illegible] tinisches Tagerlatt" y [illegible] sentante de un importante consorcio bancario suizo.

PIDEN INTERVENCION DE LA PROVINCIA DE CORRIENTES

CORRIENTES (Argentina), 3 (ANSA).- Gran tensión política impera en esta provincia del nordeste del país (fronteriza con Brasil) a raíz de la resolución adoptada por las regionales de la confederación general del trabajo y de las 62 organizaciones (nucleamiento sindical peronista), en el sentido de solicitar la intervención de ese estado por presuntas violaciones a la carta constitucional provincial por parte del gobernador Julio Romero.

Tal decisión provocó la inmediata reacción de otros grupos vinculados al mandatario, así como declaraciones de los distintos partidos políticos que actúan en la provincia.

En horas de la madrugada un plenario de gremios disidentes con la conducción local de la central obrera resolvió desconocer al actual secretariado, nombrando en su reemplazo una comisión provisoria que, anticipo, "se hará cargo de inmediato de sus funciones".

Recientemente decretose la intervención federal en la provincia de Mendoza, como sucediera meses atrás en la de Córdoba, siendo ambos gobernadores acusados, entre otros cargos, de permitir la infiltración marxista en las respectivas administraciones.

EXCLUSIVO. "LA PATRIA" fue el único órgano informativo que presenció en todo su desarrollo el gigantesco operativo policial que hizo "blanco" en el siempre discutido rascacielo de 21 de Mayo esquina de Monjitas, en pleno corazón del Gran Santiago frente a la Plaza de Armas. Oscar Rosales fotografía aquí el bloqueo total de las puertas de acceso tanto al monumental edificio, como a las numerosas galerías comerciales, que hacia Monjitas, desemboca, en dos, con los concurridos Cines "Nilo" y "Mayo". En la primera de ellas contemplamos a un armado Carabinero que impide todo acceso y salida de las cerradas galerías. Al centro, el enorme gentío que se aglomera en la entrada central de Monjitas, en los números 873 y 879 y finalmente, nuestro reportero inquiere algunas informaciones de un funcionario uniformado. Pero, la respuesta es la misma: "Hay que preguntarle al Jefe Superior. Es un operativo en combinación con los efectivos de Investigaciones". Nada más. Pero, en sus departamentos, en esos 15 pisos, se buscaban las ensangrentadas huellas de el o los asesinos del mayordomo del Instituto Chileno Francés de Cultura, Arnoldo Ehijos Retamal. Allí viven algunas de sus "raras" amistades y unas "chicas" de ligeras costumbres y numerosos personajes del mundo artístico y teatral santiaguino.

Durante 2 horas allanaron rascacielos de los cines "Mayo" y "Nilo"

UN ESPECTACULAR OPERATIVO TRAS LAS HUELLAS DE ASESINOS DEL MAYORDOMO

Ahora, en replica sencillamente espectacular de ese terremotazo que constituyó el asesinato del mayordomo del Instituto Chileno-Francés de Cultura, Arnoldo Ehijos Retamal, en pleno centro de la capital, trasladémonos a las llamativas carteleras de los concurridos cines "NILO Y "MAYO", en la nerviosa y siempre congestionada calle Monjitas esquina de 21 de Mayo. Y al frente de la Plaza de Armas, con gentío desbordante a toda hora.

En el "Cine Mayo", en Monjitas 879, los ojos se posan involuntariamente en las atrayentes líneas anatómicas de esa "AZAFATA" Sueca de las confesiones". Al lado, en el número 873, vemos "Los Increibles Cuatro", esa pandilla armada hasta los dientes que encabezan en estelar reparto Robert Bedford y George Segal. Los "traviesos" muchachos que ejecutan diabluras al por mayor, con episodios un tanto recios.

Lo que sucedió allí, exactamente a las 12 horas, al mediodía de ayer, resultó una "parodia" policial realmente magistral de "Los Increibles Cuatro", ya que los efectivos en masa de la Brigada de Homicidios al mando del Subprefecto Waldo Montecinos, de la Primera Judicial de Investigaciones, con el Comisario Osvaldo Díaz a la cabeza, de los Carabineros de la Primera Comisaría con cascos e imponentes metralletas invadieron súbitamente ese céntrico sector.

"NO ERAN CUATRO" ... como en el aplaudido film: sino que 204 POLICIAS QUE IRRUMPIERON por sorpresa en un Operativo Gigantesco y destinado a revisar, departamento por departamento, ese monumental rascacielo. Un edificio con "roja historia", porque no olvidemos que allí, hace algún tiempo, se consignó el alevoso asesinato del joyero, en su tercer piso y que alberga, por otra parte, a sospechosos elementos del mundo de la corrupción, tales como "homosexuales" y explotadores y que en el fondo constituye un "nidal" propicio a ciertas "ligerezas en el vivir".

No es que todos los ocupantes de departamentos en ese rascacielo sean así. No. Se trata de algunos casos, pero que por una u otra forma aparecen ligados a misteriosos entretelones del crimen del Instituto Chileno — Frances de Cultura, particularmente en calidad de "íntimos amigos" del masacrado mayordomo, Arnoldo Ehijos Retamal.

Los Carabineros de la Primera Comisaría tomaron inmediatamente el control de las tres entradas al edificio de 15 pisos, a saber: En Santo Domingo 872, en 21 de Mayo 583, y de la entrada principal, con dos galerías comerciales en los números 879 y 873, de Monjitas. Un bloqueo total. Nadie podía entrar ni salir. Y todos, invariablemente, en las galerías interiores se tropezaban con los sabuesos de Investigaciones, quienes procedían a examinar detenidamente la documentación de cada una de las personas que a esa crucial hora de la vida santiaguina recorrían las galerías de tan céntrico edificio.

En el gigantesco operativo tomaron parte 150 Carabineros, con funcionarios de otras comisiones del Gran Santiago y 54 detectives de las ya mencionadas unidades de Investigaciones.

A LA CAZA DE HUELLAS DELATORAS.- Mientras los Carabineros mantenían custodiados todos los accesos, los experimentados sabuesos se elevaron de piso en piso, por el rascacielo, procediendo a inspeccionar cada uno de los departamentos, exigiendo a cada uno de sus moradores sus carnets de identidad y su perfecta individualización.

PERO NO SE TRATABA EN EL FONDO DE UN "OPERATIVO" DESTINADO A COMBATIR LA DELINCUENCIA. No, mis curiosillos lectores.

Los sabuesos de la Brigada de Homicidios y de la Primera Comisaría Judicial de Investigaciones buscaban huellas del crimen del mayordomo del Instituto Chileno Francés de Cultura, de Arnoldo Ehijos Retamal. El control se acentuó especialmente en determinados "departamentos", donde viven unos personajes que mantienen estrechas relaciones con los asiduos visitantes del Instituto y que se trocan en mágicas comparsas de los actores y de todos los que giran en torno a las actividades artísticas.

Imaginense que por lo menos 250 o más personas concurren diariamente a las dependencias del Instituto Chileno - Francés, entre alumnos de los diferentes cursos, profesores, personal, artistas y otros. Imposible llegar a un descarte de improsiones digitales.

Pero hay unas pistas que apuntan hacia ese rascacielo de Monjitas esquina de 21 de Mayo. Y aquí se descolgó la policía, en un operativo de perfiles cinematográficos.

Secreta pista une la guarida de unos corrompidos con el instituto : autores huyen con ropas salpicadas de sangre

En los correspondientes allanamientos se ubicaron algunas personas que tenían sus cuentas pendientes con la justicia, por causales múltiples. Hubo numerosos detenidos, pero sus nombres permanecen bajo hermética reserva.

ACUSADORAS HUELLAS SANGUINEAS.- Para despejar dudas mis curiosillos lectores, revelaremos que la "dura mirada policial" se concentraba en especies de vestir, en la ropa.

¿Por qué? Por una razón muy simple: ¡PORQUE LOS QUE MATARON A GOLPES CON ARMA CONTUNDENTE A ARNOLDO EHIJOS TIENEN QUE ESTAR MANCHADOS DE ACUSADORA SANGRE DE PIES A CABEZA!

Manchas a granel, porque las salpicaduras tienen que haber quedado estampadas en sus vestimentas.

Y no se dio el tiempo suficiente para que esos sospechosos del rascacielo hayan podido borrarlas. ¿Será la pista definitiva? Hay que esperar con paciencia, porque ya veremos los resultados de tan inusitado operativo investigativo que trastornó el medio día santiaguino entre las 12 y la una de la tarde de ayer.

Finalmente os revelaré que en una "personalísima libreta" de notas de la víctima figuran muchos nombres. Son algunos de amigos - Otros de curiosas amistades y el de unas damas, en sospechas, y quienes concurren a eróticas fiestas.

Un puzzle por donde se le mire. La labor policial no puede ser más movediza en estos instantes, ante los extraños pasajes que encierra el escalofriante homicidio de Arnoldo Ehijos.

Tendieron "falsas pistas": casi demolieron la Oficina de Contabilidad

¡Sensacional: autores del espantoso crimen despreciaron Eº 1.250.000!

Correspondía al sueldo mensual de profesores y administrativos del Instituto Francés de Cultura: redada de niñas alegres

—¡ QUE "ROMPECABEZAS" MAS MONUMENTAL, mis curiosillos lectores. . .! "Ni la "sagrada" mano de la gallina, ni ésta misma, la de los "huevos de oro", o aquellas "Alegres tragedias de la calle Cipreses", entregan hasta ahora una positiva pista que permita a los agobiados sabuesos de la Brigada de Homicidios de Investigaciones descifrar el espantoso asesinato del Mayordomo del Instituto Chileno - Francés de Cultura, ese enigmático empleado de la Planta de Servicios Menores, Arnoldo Ehijos Retamal, cuya vida — como es ajustado a estricta lógica policial — se examina con "doble lupa", tanto en lo que se refiere a sus relaciones particulares como en lo tocante a su "privada intimidad".

Nada positivo. Las conjeturas se barajan desde los más insospechados ángulos, pero no existen huellas que configuren una inmediata posibilidad de lograr la identidad de él o los autores del alevoso crimen. Nadie, por ahora, en los roles de sospechosos, en esa trama que cubrió de sangre, real y aterradora, la cartelera del inquieto y artístico "Show" de Moliere.

—Sin embargo es prematuro hundirse en las marañas de un negativo pesimismo. Las investigaciones corren por cuenta de la Tercera División de la Brigada de Homicidios al mando del fogueado y laureado Inspector Juan Morales Espina, un sabueso que espera con absoluta tranquilidad el desarrollo de los acontecimientos, entre los cuales, desde el punto de vista netamente criminológico, asoma con características de extraordinaria importancia el informe de los peritos del Instituto Médico Legal. Ya existe un pre- informe, que arroja conclusiones macizas y que orientan las pesquisas por sorprendentes senderos.

Sí, mis curiosillos lectores. Figúrense que ese dictamen de los experimentados legistas señala con claridad irrefutable que el o los autores del despiadado asesinato de Arnoldo Ehijos Retamal mostraron ferocidad satánica en la ejecución del homicidio y que golpearon con saña bestial en la cabeza a la víctima. La verdad es que lo mataron a golpes, con arma contundente y que casi le destrozaron completamente la cabeza. O sea, que un traumatismo cráneo encefálico fue la causal precisa y necesaria de la muerte del infortunado mayordomo del Instituto Chileno-Francés de Cultura, de Agustinas 719.

Trascendental documento, sin duda, porque contribuye a colocar en su justo casillero ciertos indicios que se aparecieron en el ensangrentado sitio del suceso. Por lo menos - y esto sí que es vital - las dudas se despejan en cuanto al "escenario" mismo del asesinato. Las dispares proyecciones de sangre, el arrastre del cuerpo de la víctima y ese acto final, con macabra bajada de cortina, indica nítidamente que sólo colgaron el cadáver mediante una cuerda plástica desde la baranda de la escala de la alhajada mansión del Instituto como diabólica despedida y en señal de ejemplarizadora "vendetta".

La traducción de tan vívida reconstitución de los apasionantes sucesos que se desarrollaron "entre gallos y medianoche", en las primeras horas de la madrugada del pasado domingo, significa tácitamente que no FUE UNO SOLO el sanguinario verdugo del misterioso Arnoldo Ehijos. NO. Mínimo dos o posiblemente tres, los que lo masacraron a golpes, lo arrastraron, después, y finalmente, lo ahorcaron simbólicamente desde lo alto de la pulida escala, con una gigantesca lampara de cristales y luces cual excitador reflector de entre bambalinas.

Una persona no podría haber ejecutado esa operación, dentro de reducido espacio de tiempo. Esta es la opinión que impera entre los efectivos policiales del flamante Subprefecto, Waldo Montecinos, el Jefe de la Brigada de Homicidios de Investigaciones.

LO SENCIACIONAL.- PERO ESTO no es todo, mis curiosillos lectores. Ahora afloran sensacionales revelaciones en la movediza y fascinante trama del asesinato. Por ahí no recuerdo dónde, se sostuvo que el móvil preciso sería el robo, tesis que se afianzaría en el supuesto de que el o los autores del bárbaro homicidio huyeron con una suma aproximada de Eº 150.000.

Primero, antes de entrar en materia sobre esto, os invito a recorrer las dependencias del segundo piso del Instituto Chileno – Francés de Cultura y observemos, con calma, como estaba el interior tras el descubrimiento del cobarde "ajusticiamiento" del mayordomo, Arnoldo Ehijos Retamal.

Los sabuesos de la Brigada de Homicidios comenzaron a escudriñar centímetro por centímetro el rojo escenario y comprobaron que la "OFICINA DE CONTABILIDAD" estaba abierta y que en su interior reinaba el más caótico desorden, con muebles revueltos, cajones fracturados y los archivadores aparecían desparramados por todos los rincones. Resultaba evidente que el o los autores habían PERMANECIDO LARGOS MINUTOS en su interior, rompiendo lo que encontraban a mano. El cajón central había sido dado vuelta, por completo.

Lo mismo sucedía con una pequeña caja de caudales. Y AQUI VIENE LO DESCONCERTANTE. Ahora, sostengánse mis curiosillos lectores, para no irse al suelo de la impresión. Un golpe al plexo de Uds.

Este es el latigazo, en pleno rostro del lector: ¡EL O LOS ASESINOS DESPRECIARON LA APETITOSA SUMA DE E 1.250.000 QUE CORRESPONDIA AL PAGO MENSUAL DE LOS SUELDOS DE LOS PROFESORES DEL INSTITUTO CHILENO – FRANCES DE CULTURA, DEL PERSONAL ADMINISTRATIVO Y DEL DEPARTAMENTO DE SERVICIOS MENORES!

El dinero estaba en los sobres de cada uno de ellos, con descripción exacta de sus especificas funciones, como es normal en la administración de toda empresa, sea de envergadura mediana o pequeña. Las liquidaciones de todos, con su correspondiente valor en dinero efectivo.

Y NADA SE LLEVARON. TODO QUEDO ALLI COMO EVIDENCIA PALMARIA QUE EL DINERO NO LES INTERESABA. Y esos Eº 150.000 que faltan de acuerdo con el preliminar arqueo del personal de Administración y Secretaría. Puede ser atribuible a la confusión de los primeros instantes o en su defecto a una "falsa pista" que tendieron los autores. Al respecto, las interrogantes sobran.

PERO LO EFECTIVO, LO AUTENTICAMENTE REAL, ES QUE NO TOCARON ESOS E 1.250.000 ... Y ESTO SI QUE ES IMPACTANTE.

¿Por qué? Juntos hagamos las conjeturas del caso. ¿PARA DESPISTAR? Podría ser. ¿UN INVOLUNTARIO OLVIDO? Qué dicen Uds. Difícil es que quien tenga la intención de cometer un robo incurra en un desliz de esta naturaleza, máxime si en el caso que nos preocupa eran dos o tres los que revisaban cajón por cajón los escritorios y la pequeña caja de caudales. ¿POR FALTA DE TIEMPO? Qué opinan Uds. Si tomamos en consideración que el asesinato se desarrolló entre las 12 y las 0.30 horas de la madrugada del domingo, sin despertar mayores sospechas, podemos deducir con precisión que los dos o tres criminales dominaban completamente y a su entera voluntad el sitio del suceso, cual dueños absolutos del inmueble de Agustinas 719. Además, podrían haber esperado con toda tranquilidad las 5.30 horas de la madrugada para abandonar el edificio sin despertar comentarios o indiscretas preguntas.

¿QUE MISTERIO ENCIERRA EL PROPOSITO DE NO ROBARSE TAN ELEVADA SUMA DE DINERO?

EMPADRONAMIENTO.- En el terreno de las diligencias policiales revelaremos que los hombres de la Tercera División de la Brigada de Homicidios, al mando del Inspector Juan Morales Espina mantuvieron anoche y hasta las primeras horas de la madrugada, en jaque a todos aquellos sospechosos elementos que pululan por céntricos sectores santiaguinos, tras una pista valedera. Asimismo se investigó la personalidad de merodeadores, de personajes con tarjeta de control por delitos diversos, aquellos rarísimos ejemplares del submundo de la homosexualidad y se procedió, finalmente a ejecutar una rodada de "Evas" de instintos livianos y de las otras, de las "trotacalles".

Las "bellas" pusieron el grito en el cielo, mientras contorneaban sus palméricas caderas. Se allanaron numerosas "residencias alegres" y otras que se encuentran enroladas en los archivos policiales como "casas de cita".

En resumen, la intervención policial ha sido maciza, con operativos sencillamente espectaculares, como lo revelaremos en información aparte.

ESTE ES EL NIÑO asesinado y enterrado a orillas del río Itata, cerca de Quirihue. La foto ha sido difundida profusamente en la zona para que aparezca alguien que lo reconozca, como igualmente a la jovencita que presumen su hermana, horriblemente desmembrada.

En paréntesis de suspenso en el doble homicidio:

UNA ANGUSTIADA MADRE QUIERE RECONOCER CADAVERES DE QUIRIHUE

A TODAS LUCES aparece increíble el caso de los dos niños encontrados sementerrados en la arena sobre la margen del río Itata, a escasos metros de la orilla que bordea el fundo Miramar, en la comuna de Trehuaco cerca de Quirihue. Hasta el momento, pese a los grandes esfuerzos desplegados por Carabineros de la provincia de Ñuble, especialmente en el departamento de Itata, no hay ninguna luz que permita identificar los cadáveres. Es preciso recordar que la niña, presumiblemente de unos 14 años, estaba decapitada y cercenado su cuerpo a la altura de la cadera, con las piernas desprendidas por la acción supuestamente de los perros del sector. Al día del macabro hallazgo los cadáveres llevaban no menos de diez días enterrados en la arena.

El Gobernador de Itata, Capitán-Comisario de Carabineros, Santiago Fernández ha tomado en sus manos las diligencias destinadas a dar con la identidad de las pequeñas víctimas. A juzgar por sus vestimentas, los niños no eran lugareños modestos. Se presume que los hermanos fueron sacados de sus lechos y asesinados a golpes. La menor tiene el rostro desfigurado por un salvaje castigo. Además, ambos vestían camisones de dormir de color y calzón rojo la muchacha. Parecíera ser que fueron llevados desde otro lejano lugar hasta el sitio del entierro.

Afianza la teoría de que no son del sector el hecho de que nadie los conoce, como tampoco ha existido denuncias sobre desaparecimiento de dos niños en los últimos meses. Carabineros empadronó todas las escuelas de las comunas de Trehuaco y Portezuelo, en el departamento de Itata, y no hay noticias de que un niño y una niña hayan estado faltando a clases sin motivo en los quince días pasados.

UNA MADRE DESESPERADA

Sin embargo, no todo parece caminar en las tinieblas respecto del aterrador suceso. A mediodía del lunes pasado, una mujer en avanzado estado de gravidez, a la cual acompañaba un niño de unos 15 años, que dijo llamarse Carlos Aníbal Carrasco, llegó hasta la Dirección General de Carabineros preguntando cómo podía llegar a Quirihue. La mujer contó a funcionarios de la guardia que desde hace doce días a la fecha se encontraban desaparecidos dos de sus hijos, los cuales podrían ser los hallados en la margen norte del Itata. Señaló que la niña tenía 16 años, pero representaba menos (el cadáver de la jovencita asesinada aparenta unos 14 años). Agregó que su hija tenía un carácter difícil y que pensó que ella se habría fugado en compañía de un hermano. Al preguntársele si había estampado la denuncia correspondiente en alguna comisaría, la señora respondió que sí, y en la Tenencia Roosevelt de Barrancas. Sin embargo, en dicha unidad no había constancia de tal denuncia y el oficial de guardia nos informó que ni siquiera recordaba haber atendido a una mujer con tal problema. Diciendo que iba a averiguar en Ferrocarriles el itinerario de trenes hacia Chillán para dirigirse luego a Quirihue, la señora se fue sin que dejara constancia de su nombre en la guardia de la Dirección General de Carabineros.

Sumándonos a la campaña policial para identificar a las víctimas de Quirihue, hacemos un llamado a la madre que no dio su nombre para que se acerque a una unidad policial y se identifique. Cuando ella hizo la denuncia hace quince días no se conocía del descubrimiento de los cadáveres de los niños y seguramente ahora será escuchada con mucha atención.

RESUMEN POLICIAL

ATROPELLO

Un peatón que cruzó en forma descuidada la autopista que une a Concepción con Talcahuano fue atropellado por una camioneta y falleció cuando era atendido en el Hospital Las Higueras. El accidente ocurrió frente a la Población Perales, del puerto militar, y la víctima fue identificada como José Matus Campos, de 24 años, casado, obrero. La camioneta patente RXA 23, de Talcahuano, era conducida por José Nelson Benítez Ocampo.

VOLCAMIENTO

El conductor de un tractor que efectuaba trabajos de roturá de tierra en el sector de Ránihue, se volcó y quedó gravemente herido. Se trata del obrero agrícola Javier Ruiz Cuevas, de 44 años, quien quedó hospitalizado en Los Lagos.

RESULTADOS GENERALES DEL HIPODROMO CHILE

PRIMERA CARRERA. 1.200 metros. indice 4 al 1.
1° (2) **FERMI** 55 por Louvre y Rustavi, del Stud Ocho de Abril, jinete: Luis Toro Bol. 1.291 Pag. 6.80
2° (3) Huepil 55 Gmo. Fernández Bol. 2.030 Pag. 4.30
3° (14) Voy y Vuelvo 54 C. Rivera Bol. 1.050 Pag. 8.40
4° (15) Compañero Alberto 52 L. González Bol. 1.620 Pag. 5.40
5° (16) Miss Marisolange 52 Orl. López Bol. 1.474 Pag. 6.00
6° (13) Tabana 55 J. Carrasco Bol. 476 Pag. 18.50
7° (4) Ilustre 55 E. Guajardo Bol. 1.197 Pag. 7.30
8° (11) Sal de Mesa 54 C. González Bol. 691 Pag. 12.70
9° (12) Siutiquillo 54 G. Sandoval Bol. 691 Pag. 12.70
10° (1) Derivado 55 C. Vásquez Bol. 251 Pag. 35.00
11° (10) Misbur 54 L. Hevia Bol. 42 Pag. 209.50
12° (9) Los Titanes 54 G. Lizama Bol. 980 Pag. 9.00
13° (6) Requinoa 54 P. Cerón Bol. 243 Pag. 36.20
14° (5) Jarrilla 55 L. Muñoz Bol. 374 Pag. 23.50
15° (8) Zinnio 55 P. Castillo Bol. 159 Pag. 55.30
TOTAL VENDIDO 12.589 BOLETOS
Ganada por 2 1/2 cpos. el 3° a 6 1/2 cpos. el 4° a 1/2 cpo. el 5° a 2 1/4 y el 6° a 1/2 cpo. Tiempo: 1.14.4/5. Retirado el (7) Turquesa. Prep: Enrique Becar. Div: E° 6.80, 3: 1.90, y 2.70; Div. Viña: E° 392; 210.00; 29, y 43.00
ASI CORRIERON: FERMI: entre los seis primeros. Liquidó la carrera en la recta. HUEPIL: en medio del grupo. Avanzó tardiamente, pero sin comprometer. VOY Y VUELVO: con los de vánguardia, desde muy temprano. COMPAÑERO ALBERTO: entre los punteros. MISS MARISOLANGE: punteó hasta la entrada de tierra derecha. TABANA: se dejó ver sólo al final.

SEGUNDA CARRERA.- 1.200 metros. Condicional.
1.- (5) **GREEN TEA** 53 por Aslam y Green Sea, del Stud Teo, jinete Guillermo Pinto bol. 2.006 pag. 3.40
2.- (4) Circasiana 51 C. Vásquez bol. 1.555 pag. 4.40
3.- (10) Relajada 49 Hugo López bol. 190 pag. 36.20
4.- (3) Cartola 53 Eto. Guajardo bol. 1.769 pag. 3.90
5.- (2) Belikona 53 Orl. López bol. 914 pag. 7.50
6.- (7) Nebunny 49 Ant. Vergara bol. 1.149 pag. 6.00
7.- (9) Pinta Blanca 49 Hugo Bravo bol. 922 pag. 7.50
8.- (6) Luchadora 53 H. Ulloa bol. 553 pag. 12.40
9.- (8) Palette 53 Edo. Soto bol. 134 pag. 51.30
10.- (11) Tesar 49 José Quezada RODO Bol. 628 pag. 10.90
Total de boletos jugados 10.247
Ganada por 1 1/2 cpo. el 3° a 1/2 cpo. el 4° a 1. 3/4 cpo. el 5° a cab. y el 6° a 4 cpos. tiempo 1.17.- Retirados el (1) Barandera y el (12) Triboulet.- Prep. Enrique Vidal Div. E°3.40 E°1.90 E°2.50 E°5.80 Div. Viña E°27.- E°19 E°26 y E°36
ASI CORRIERON: GREEN TEA: movió en sexto lugar. Faltando 200 metros remató la carrera. CIRCASIANA: largó entre los últimos. En la recta, su jinete dio mucha largona. Apuró muy al final haciendo mucho teatro de imaginario contratiempo. RELAJADA: tercera de comienzo a fin. CARTOLA: se ubicó segunda en la largada. Al final decayó. BELIKONA: muy atrás. Se hizo presente cuando las demás ya estaban en la meta. NEBUNNY: picó segundo. Luego retrogradó al cuarto puesto.

TERCERA CARRERA. 1.200 metros índice 8 al 4.-
1° (5) **NEGUILLA** 56 por Embustero y Demorada, del Stud Atacador, jinete Hernán Ulloa Bol. 3.864 Pag 2.90
2° (1) Espuma de Río 55 V. Bravo Bol. 1.614 Pag 7.00
3° (11) Tía Victoria 54 P. Ceron Bol. 2.449 Pag 4.60
4° (6) Palena 54 L. Rivera Bol. 258 Pag 44.10
5° (9) Lunar 55 V. Ubilla Bol. 796 Pag 14.30
6° (9) Tributary 55 L. Cifuentes Bol. 3.779 Pag 3.00
7° (14) Rasante 53 J. Castillo Bol. 1946 Pag 5.80
8° (10) Zapallar 55 Jn Amestelly Bol 1.539 Pag 7.40
9° (3) Liro 55 D. Basoalto DESCARTADO
Total vendido 16.312 boletos.
GANADA por 1/2 cpo. el 3° a 2 1/2 cpos. el 4° a 2 cpos. el 5° a 1/2 cpo. y el 6° a 4 cpos. Tiempo: 1.16 1/5 Retirados el (2) Arena de Río, el (7) Catapilco el (8) Suspendido, el (12) El Granjero y el (13) Huenucheo. Prep. Pedro Mojina Div. E° 2.90 E° 1.40 E° 1.70 y E° 1.30 Div. Viña E° 29 E° 12 E° 16 y E° 16 Div. Triple a ganador E° 36.660 con 114 vales a placé E° 20.670 con 46 vales.
ASI CORRIERON: NEGUILLA en medio del grupo. Ganó terreno paulatinamente. Entró en punta a tierra derecha. ESPUMA DE RIO de atrás. Avanzó muy abierta y tardiamente. TIA VICTORIA con los de vanguardia desde muy temprano. PALENA con los punteros. LUNAR apuró cuando los demás estaban en la meta. TRIBUTARY entre los seis primeros.

CUARTA CARRERA 1.200 metros indice 15 al 6
1° (14) **MOUSSELINE.** 54 por Fairmont y Miss Kate, del señor Augusto Amaro, Jinete V. Bravo Bol. 1.997 Pag. 4.20
2° (2) Dulzón 55 L. Muñoz Bol. 1.964 Pag. 4.20
3° (1) Cara 54 Alb. Salas Bol. 921 Pag. 9.00
4° (12) Jaloveno 54 C. Vásquez Bol. 269 Pag. 30.90
5° (7) Sin Sin 55 G. Farfán Bol. 1.808 Pag. 4.60
6° (10) Herve Vilard 54 S. Soto Bol. 1.126 Pag. 7.40
7° (9) Chiny 54 Gmo. Pinto Bol. 1.188 Pag. 7.00
8° (11) Histórico 57 Orl. López Bol. 1.339 Pag. 6.20
9° (6) Racimo 55 M. Ramirez Bol. 93 Pag. 89.30
10° (4) El Peque 60 L. Camus Bol. 738 Pag. 11.30
11° (3) El Francés 54 C. Ojeda Bol. 425 Pag. 19.50
Total boletos jugados: 11.915
Ganada por 3 cpos. el 3° a 1/2 cpo. el 4° a 1/2 cab. el 5° a 1 cpo. y el 6° a 1/2 cab. Tpo: 1.15 3/5 Retirados el (5) Pajarito el (8) Calcador, el (13) Karate, el (15) Piu Presto y el (16) Educanda. Prep.: Juan Amaro Div. E° 4.20; 1.60; 1.90 y 2.40 Div. Viña E° 37; 17; 16 y 26.
ASI CORRIERON: MOUSSELINE de atrás. Surgió en los últimos cien metros. DULZON: largó en cuarto lugar. En la recta disputaba los lugares de vanguardia. CARA: punteó hasta los 1.000 metros. Al final volvió a la carga. JALOVENO: con los punteros desde las primeras distancias. SIN SIN: con los primeros en el pique. En los 1.000 avanzó al sitio de privilegio. HERVE VILARD: en medio del grupo. Algo mejoró en los últimos tramos.

QUINTA CARRERA 1.200 mts. indice 11 al 9
1° (8) **STREAKING 55** por Snow Track y La Vindicta, del Stud Kakeo jinete Carlos Sepúlveda bol. 5.372 pag. 2.70
2° (9) Trineo 61 C. Ojeda bol. 1.655 pag. 8.90
3° (3) Jotaka 55 J. Castillo bol. 3.508 pag. 4.20
4° (12) Cauchas 54 L. Murillo bol. 341 pag. 43.00
5° (15) Canelo 53 C. Rivera bol. 1.522 pag 9.60
6° (5) Patricio Alberto 55 A. Trujillo bol. 1.802 pag. 8.10
7° (11) Castel 53 Ev Soto bol. 1.771 pag. 8.30
8° (6) Queilén 55 J. Carrasco descartado
9° (2) Gran Full 54 O. López bol. 2.126 pag. 6.90
10° (13) Royal Air 54 V. Bravo bol. 768 pag. 19.10
11° (1) Curvilinea 54 A. Farías bol. 1.136 pag. 12.90
12° (4) Mon Petit 55 J. Aracena bol. 223 pag. 65.70
13° (7) Segales 55 E. Guzmán bol. 701 pag. 20.90
Total boletos jugados 21.008
Ganada por 1/2 cab. el 3° a 5 1/2 cpos. el 4° a 1 1/2 cpo. el 5° a 1 1/2 cpo. y el 6° a 1 cpo. Tpo. 1.14 4/5 Retirados el (10) Bandolino y el (14) Tebas Prep. Roberto Jaque. DIV. E° 2.70, 1.50, 1.90, 1.50 DIV. VIÑA E° 34, 15, 22, 16
ASI CORRIERON: STREAKING en punta en los tramos iniciales. Pronto lo relegaron al segundo puesto. En la recta avanzó de nuevo a la punta, pero 200 metros estuvo segundo. En los últimos cincuenta metros se recuperó ganando estrechamente. TRINEO movió tercero. En los últimos 200 estuvo primero JOTAKA punteó a los pocos metros corridos. CAUCHAS surgió cuando nada podía hacer. CANELO sexto en las primeras distancias. PATRICIO ALBERTO quinto en el comienzo.

SEXTA CARRERA. Premio Obras Sociales de Punta Arenas. Carrera Especial.
1° (11) **FILDOR** 48 por Dicker y La Herradura, del Stud Picaflor, Jinete: Jorge Castillo Bol. 7.302 Pag. 2.10
2° (1) Yupanqui 60 Jn. Amestelly Bol. 1.432 Pag. 10.60
3° (9) Bucanero 51 L. González Bol. 4.704 Pag. 3.20
4° (6) El Gaitero 53 C. Leighton Descartado.
5° (10) Comensal 48 P. Castillo Bol. 926 Pag. 16.30
6° (7) Ganotilla 55 Edo. Soto
7° (4) Luminar 53 P. Cerón Descartado
8° (2) Barchino 56 L. Cifuentes Bol. 2.175 Pag. 7.00
9° (3) Tao Tao 55 G. Lizama Bol. 2009 Pag. 7.50
Total jugado 21.727 boletos.
Ganada por 1 cpo. el 3° a 1 1/2 cpo. el 4° a 5 cpos. el 5° a nariz y el 6° a 3/4 cpos. Tpo. 1.11.1/5 Retirado el (5) Maesa y el (8) Darbon. Prep. Angel Donati. Div. E° 2.10; 1.50; y 3.40. Div. Viña E° 29; 16 y 45.

SEPTIMA CARRERA. 1.200 metros. Indice: 28 al 24.
1° (4) **NORGINE.** 54 por Louvre y Cadoré del Stud Parral, Jinete: Victor Bravo; Bol. 1.625 Pag. 7.70
2° (7) Coraje, 55, G. Lizama, Bol. 4.750 Pag. 2.60
3° (6) Pangolin, 54, P. Cerón, corral con Coraje
4° (2) Mayor, 55, C. Vásquez, Bol. 1.533 Pag. 8.20
5° (12) Tumao, 53, Freddy Araneda, Bol. 1.602 Pag. 7.80
6° (13) Tatavingo, 52, J. Castillo, Bol. 2.990 Pag. 4.20
7° (10) Batral, 51, L. Muñoz, Bol. 501 Pag. 25.10
8° (14) Palma, 51, G. Farfán, Bol. 3.017 Pag. 4.20
9° (5) Linoleum, 50, S. Alcaide, corral con Norgine
10° (3) Argeliano, 53, H. Ulloa, Bol. 271 Pag. 46.40
11° (8) Cariñoso, 53, L. Toro, Bol. 1.666 Pag. 7.50
Total de boletos jugados: 18.031
Ganada por cab., el 3° a 3 1/2 cpos., el 4° a 1/2 cpo., el 5° a nariz y el 6° a 2 cpos. Tpo: 1.13 3/5. Retirados el (9) Puerto Rico y el (11) Toro Bramador. Prep. del corral Norgine-Linoleum, Osvaldo Jara. Div. del corral E° 7.70, E° 2.20, E° 2.10 y E° 3.90. Div. Viña: E° 82, E° 44, E° 24 y E° 42.

OCTAVA CARRERA. 1.200 metros. Indice: 18 al 13.
1° (9) **PUTA PLATA.** 55 por Prepotente y Platanera del Stud Sylvita; Jinete: J.M. Aravena, Bol. 2.415 Pag. 7.90
2° (12) Colonial, 54, L. Cifuentes, Bol. 1.606 Pag. 11.90
3° (4) Mondrián, 54, Edo. Soto, Bol. 921 Pag. 20.70
4° (2) Burlanito, 54, A. Parra, Bol. 2.151 Pag. 8.90
5° (6) Mandoble, 57, J. Amestelly, Bol. 2.201 Pag. 8.70
6° (11) Calaverón, 53, J. Castillo, Bol. 4.377 Pag. 4.40
7° (14) Enemiga, 53, G. Lizama, Bol. 2.169 Pag. 8.80
8° (13) El Jorobado, 54, C. Ojeda, Bol. 1.062 Pag. 18.-
9° (1) Alada, 55, E. Sepúlveda, Bol. 1.336 Pag. 14.30
10° (7) Poroto Bayo, 55, P. Cerón, Bol. 5.810 Pag. 3.30
11° (10) Vainero, 55, E. Guajardo, Bol. 3.235 Pag. 5.90
12° (8) Puro Vino, 57, E. Murillo, corral con Poroto Bayo
Total de boletos jugados: 27.323
Ganada por 3/4 cpo., el 3° a pesc., el 4° a nariz, el 5° a 3/4 cpo. y el 6° a 3 cpos. Tpo: 1.15. Retirados el (3) Dark Boy y el (5) Don Carlitos O. Prep: Luis Guerrero. Div. del corral Poroto Bayo-Puro Vino E° 7.90, E° 3.10, E° 4.30 y E° 5. Div. Viña: E° 90, E° 47, E° 30 y E° 62.
ASI CORRIERON: PUTA PLATA: de atrás. Faltando 100 metros remató la carrera. COLONIAL: quinto en las primeras distancias. En tierra derecha con los punteros. MONDRIAN: entre los de vanguardia. En los 500 en punta. BURLANITO: de atrás como acostumbra. MANDOBLE: movió en la tercera posición. CALAVERON: cuarto en los primeros tramos. Decayó al comienzo de la recta.

NOVENA CARRERA. 1.200 Metros. Indice: 18 al 16:
1° (5) **TAC.** 55, por Tetracordio y Barakate, del Stud Visión; Jinete: Orlando López. Bol. 5.565; Pag. 4.50
2° (14) Tarpeya, 53, E. Guajardo, Bol. 2.093, Pag. 12.00
3° (13) Manizales, 53, L. González, Bol. 3.758; Pag. 6.70
4° (10) Bemontia, 53, C. Rivera, Bol. 794, Pag. 31.70
5° (7) Empirica, 54, G. Lizama, Bol. 3.637; Pag. 6.90
6° (6) Trolona, 53, J. Castillo, Corral con Tac
7° (1) Chung Kay, 54, Jn. Amestelly,, Bol. 3.585; Pag. 7.00
8° (12) Coquita, 52, L. Murillo, Bol. 458; Pag. 55.00
9° (2) Eximida, 55, J. M. Aravena, Bol. 10.653; Pag. 2.40
10° (11) Capri, 53, P. Cerón, Bol. 1.543; Pag. 16.30
11° (9) Bayonesa, 53, R. Herrera, Bol. 1.154; Pag. 21.80
12° (8) Tripolina, 54, G. Farfán, Bol. 2.726; Pag. 9.20
Total de boletos jugados 36.002
GANADA por 2 3/4 cpos. el 3° a 1/2 cpo. el 4° a 1 1/4 cpo. el 5° a 1 1/4 cpo. y el 6° a 1 1/2 cpo. Tiempo: 1.13 2/5. Retirados el (4) Isla Huapi. Preparador: del corral Tac - Trolona. E° 4.50; E° 2.20; E° 3.70; E° 2. Div. VIÑA: E° 48; E° 44; E° 81 y E° 42.
ASI CORRIERON: TAC: de atrás. En los últimos 200 metros pasó de largo. TARPEYA: punteó hasta muy cerca de la meta. MANIZALES: entre los seis primeros. BEMONTIA: movió en segundo lugar. Luego fue perdiendo fuerzas. EMPIRICA: con los de vanguardia. TROLONA: apuró cuando nada podía hacer.

DECIMA CARRERA. 1.200 Metros. Indice: 23 al 19.
1° (7) **MUY HOMBRE.** 52, por Prepotente y Señorita Trini, del Sr. Juan Muñoz; Jinete: V. Rojas, Bol. 4.022; Pag. 6.40
2° (4) La Volanta., 54, P. Castillo, Bol. 4.722; Pag. 5.50
3° (50 Manilarga, 54, G. Lizama, Bol. 4.535; Pag. 5.70
4° (1) Calchaqui, 55, G. Farfán, Bol. 2.500; Pag. 10.30
5° (3) Tankredi, 55, Freddy Araneda, Bol. 5.893; Pag. Pag. 4.40
6° (8) Nimrod, 52, P. Cerón, Bol. 3.183; Pag. 8.10
7° (9) Petulante, 52, L. Cifuentes, Bol. 6.640; Pag. 3.90
8° (10) Chinchón, 51, L. González, Bol. 3.728; Pag. 6.90
9° (2) Paimun, 55, Jn. Amestelly, DESCARTADO
10° (11) Egresado, 51, R. Pérez, Bol. 1.638; Pag. 15.70
Total de boletos jugados 36.873
GANADA por 2 1/2 cpos. el 3° a nariz, el 4° a nariz, el 5° a pesc. y el 6° a nariz. Tiempo: 1.13 3/5. Retirado el (6) Juerga. Preparador Juan Muñoz R. Div.: E° 6.40; E° 2; E° 2.10; E° 1.60. Div. VIÑA: E° 65; E° 25; E° 43; E° 21
ASI CORRIERON: MUY HOMBRE: segundo desde la largada. A 200 metros avanzó con mucha facilidad. LA VOLANTA: muy atrás. Se hizo presente muy tarde. MANILARGA: lejos de los punteros, entre los últimos. Apareció encima de la meta. CALCHAQUI: en medio del lote. Apuró sin comprometer. TANKREDI: entre los seis primeros. NIMROD punteó hasta 200 metros del disco.

DECIMOPRIMERA CARRERA. 1.200 Metros. Indice: 20 al 11.
1° (5) **CRIMINE.** 53, por Crivelle y Millicent, del Stud Salvapatos, Jinete: Pedro Cerón, Bol. 913; Pag. 33.00.
2° (12) Miss Requinoa, 53, H. Ulloa, Bol. 2.280; Pag. 13.20
3° (8) Tres Suertes, 53, J. Carrasco, Bol. 3.342; Pag. 9.00
4° (6) Minacha, 61, G. Farfán, Bol. 1.996; Pag. 15.10
5° (11) Macuco, 53, L. Murillo, Bol. 7.345; Pag. 4.10
6° (9) Chafari, 56, C. Vásquez, Bol. 5.781; Pag. 5.20
7° (4) Miami, 54, L. Cifuentes, Bol. 2.214; Pag. 13.60
8° (1) Ghetto, 54, C. Rivera, Bol. 3.852; Pag. 7.80
9° (2) La Magdalena, 55, M. Ramirez, Bol. 874; Pag. 34.50
10° (3) Matinal, 55, E. Guzmán, Corral con Miami
11° (10) Liszt, 52, C. Sepúlveda, Bol. 3.520; Pag. 8.60
12° (13) Bertoldino, 52, Ant. Pereira, Bol. 8.061; Pag. 3.70
13° (7) Rapelino, 54, C. Lizama, Bol. 2.889; Pag. 10.40
Total de boletos jugados 43.067.
GANADA por 3/4 cpos. el 3° a pesc. el 4° a 3/4 cpos. el 5° a 1 1/2 cpo. y el 6° a 1/2 cab. Tiempo: 1.14 3/5. Corrieron todos. Preparador Enrique Beuzenberg. Div.: E° 33; E° 7.20; E° 3.50; E° 3.70. Div. VIÑA: E° 303; E° 99; E° 42; y E° 33.
ASI CORRIERON: CRIMINE: último gran parte del recorrido. Pilló en la misma meta. MISS REQUINOA: de atrás. Estuvo en punta muy cerca de la meta. TRES SUERTES: lejos de los punteros. Avanzó mucho en los últimos doscientos. MINCHA: peleó los primeros puestos desde la largada. MACUCO: en medio del lote. En el tramo de entrecodos se acercó mucho a los punteros. CHAFARI: avanzó sin comprometer.

DECIMOSEGUNDA CARRERA. 1.200 Metros. Indice: 41 al 29.
1° (10) **PICA PICA.** 49, por Didi y Pintoresca, del Stud Isla Torina, Jinete: Luis González, Bol. 13.848; Pag. 2.80
2° (11) Ambulante, 48, E. Soto, Bol. 6.186, Pag. 4.30
3° (4) Soon, 51, L. Cifuentes, Bol. 5.706; Pag. 7.50
4° (5) Pacífico, 57, O. López, Bol. 5.413; Pag. 7.50
5° (8) Estribor, 51, J. Castillo, Bol. 5.633; Pag. 6.10
6° (7) Menhur, 52, G. Lizama, Bol. 5.574; Pag. 5.90
7° (6) - Planeta, Rojo, 53, S. Soto, Bol. 5.652; Pag. 5.80
8° (3) Bernina, 57, J. Pérez, Corral con Soosn
9° (2) Pitingo, 60, P. Cerón, Bol. 2.077; Pag. 18.40
Total de boletos jugados 56.089
GANADA por 2 1/4 cpos. el 3° a nariz el 4° a nariz el 5° a 3 1/2 cpos. el 6° a nariz. Tiempo: 1.13 2/5. Preparador: P. Molina. Retirados (1) Mástil, (9) San Paddy, (12) Chun Ka Li. Div. E° 2.80; E° 1.50; E° 1.70 E° 1.90
ASI CORRIERON: PICA PICA: con los punteros en la largada. En los 900 se adueñó de la vanguardia. AMBULANTE: movió mal. Pronto se recuperó y quedó entre los punteros. SOON: con los de vanguardia desde los primeros tramos. PACIFICO: en medio del lote. ESTRIBOR: se dejó ver muy al final. MANHUR: de atrás.

TRIPLE Nº 1: LA MEJOR

TRIPLE Nº 1.— Vales en juego: 13.860. Se acertaron 1.341 vales a FERMI (valor nominal E° 3.620). En la segunda válida se acertaron 410 vales a GREEN TEA (valor nominal E° 11.650). Se distribuyeron así en la última válida:

ESPUMA DE RIO	46	SUSPENDIDO	No corrió
ARENA DE RIO	No corrió	TRIBUTARY	90
LIRO	Descartado	ZAPALLAR	43
LUNAR	15	TIA VICTORIA	46
NEGUILLA	114	EL GRANJERO	No corrió
PALENA	3	HUENUCHEO	No corrió
CATAPILCO	No corrió	RASANTE	51

La combinación ganadora fue FERMI-GREEN TEA-NEGUILLA. Se acertaron 114 vales. Cada uno cobró E° 33.370. El dividendo a segundo con TIA VICTORIA fue acertado por 46 vales. Cada vale cobró E° 20.670.

TRIPLE Nº 2.— Vales en juego: 21.165. Se acertaron 3.735 vales a MOUSSELINE (valor nominal E° 1.980). En la segunda válida se acertaron 1.082 vales a STREAKING (valor nominal E° 6.680). Se distribuyeron así en la última válida:

YUPANQUI	71	EL GAITERO	Descartado
BARCHINO	93	GANOTILLA	167
TAOTAO	76	DARBON	No corrió
LUMINAR	Descartado	BUCANERO	266
MAESA	No corrió	COMENSAL	30
		FILDOR	370

La combinación ganadora fue MOUSSELINE-STREAKING-FILDOR. Se acertaron 370 vales. Cada uno cobró E° 15.480. El dividendo a segundo con YUPANQUI fue acertado por 71 vales. Cada vale cobró E° 20.170.

Confirma la Contraloría:

FAVORABLE PERSPECTIVA DE LA SITUACION FINANCIERA

El Contralor General de la República Héctor Humeres Magnan, concurrió ayer a presentar a la Junta de Gobierno una síntesis de la situación financiera del país en el primer semestre del presente año.

Los gastos totales en moneda nacional alcanzaron a la suma de E° 814.000.000.000 y los egresos en moneda extranjera a US$ 277.000.000.

El financiamiento mejoró considerablemente respecto del primer semestre del año anterior, ya que el déficit sólo representa un 9.15% del gasto total.

En el rubro, Gastos aumentó fundamentalmente la inversión real, que se refleja en obras públicas, viviendas y activos físicos. El alza experimentada representa un 184% en relación con igual período del año anterior, en moneda del mismo poder adquisitivo, o sea, descontando el índice de inflación entre ambos semestres.

El gasto de remuneraciones ha seguido la tendencia del índice de precios al consumidor, ya que si bien ha quedado ligeramente bajo su porcentaje al 30 de junio, con la modificación retroactiva del encasillamiento del personal de la Administración Pública en la Escala Unica, recientemente aprobada, va a alcanzar un porcentaje igual o ligeramente superior al referido índice.

En el rubro de los ingresos se destacan por su rendimiento el Impuesto a las Compraventas, que produce alrededor del 20% de los ingresos totales, sólo superado por la diferencia del precio del dólar de retorno del cobre, que alcanzó un porcentaje del 21% en el rendimiento del financiamiento total. Esta diferencia de precio se debe a que el Banco Central canceló en el primer semestre el dólar derivado de la prod... de cobre a un precio inf... aquel en que vendía divisas... las importaciones, y tr... el ingreso obtenido por... concepto al Fisco, en con... dad con las disposiciones... les vigentes.

Los préstamos interno... moneda nacional para el... ciamiento del Presupu... sólo alcanzaron en el p... semestre a E° 14.000.000... suma que representa un 1... ciento del ingreso total... moneda. Esta situación m... una menor emisión, m... de parte del Banco Centr... cubrir gastos estatales.

En general, la situación... ciera presenta persp... favorables, a pesar de... ingresos corrientes, es... mente derivados de imp... no permiten cubrir los... del semestre, causando... cit de alrededor del 9% d... so total.

REGRESO A SANTIAGO MINISTRO RAUL SAEZ

En la tarde de ayer regresó al país el Ministro de Coordinación Económica, Raúl Sáez, luego de haber visitado cinco naciones latinoamericanas que forman el Pacto Andino.

Como se sabe, el Ministro viajó a los países signatarios del Acuerdo de Cartagena, con el propósito de informar a los respectivos gobiernos y sector privado sobre el reciente promulgado Estatuto del Inversionista Extranjero.

Particularmente, el Ministro Sáez explicó los alcances de esta resolución, en comparación con la Decisión 24 del Pacto Andino, que reglamenta la participación de capitales extranjeros.

El Ministro explicó a los gobernantes y empresarios que no existe contradicción entre ambos documentos. Importantes declaraciones hizo el Ministro Raúl Sáez, en horas de la mañana de ayer en La Paz, Bolivia, antes de emprender vuelo de regreso a Santiago.

LA QUINTA: NO HUBO ACIERTO

LA QUINTA: Se inició con 48.380 vales. En la primera etapa (4) NORGINE en corral con (5) LINOLEUM tenían 4.556 vales. Valor nominal: E° 3.720. En la segunda etapa (9) PURA PLATA tenía 434 vales. Valor nominal: E° 38.510. En la tercera etapa (5) TAC en corral con (6) TROLONA tenían 58 vales. Valor nominal: E° 287.530. En la cuarta etapa (7) MUY HOMBRE tenía 6 vales. Valor nominal: E° 2.779.500. En la quinta fueron distribuídos de la siguiente manera:

1	GHETTO	1	11	MACUCO	2
9	CHAFARI	2	13	BERTOLDINO	1

Por no haber acierto a primero y segundo todos los vales canjeados cobran dividendo: E° 2.223.600 cada uno. Se descuentan para el próximo pozo: E° 3.335.400.

FILDOR TOMO DESQUITE

FILDOR, un cuatro años, por Dicker en La Herradura, tomó desquite de su derrota anterior imponiéndose con bastante comodidad en los 1.200 metros del premio Especial "Obras Sociales de Punta Arenas", disputado en la reunión extraordinaria de ayer en la pista del Hipódromo Chile. Esta vez fue ubicado en penúltimo lugar, pero no lejos de los punteros. Apenas desembocaron a la recta decisiva salió en busca de ellos y a cien metros los había dominado.

LA CARRERA. Con Bucanero al frente se dio la largada. En su siga estaban El Gaitero, Ganotilla, Barchino, Luminar, Taotao y Comensal. Penúltimo marchaba Fildor y último Yupanqui. Cubierto los primeros doscientos metros, El Gaitero avanzó al sitio de privilegio dejando en la segunda posición a Bucanero. En la tercera se mantenía Ganotilla. Más atrás iban Barchino, Taotao y Luminar.

En el tramo de "entrecodos", los tres primeros mantenían sus ubicaciones, viéndose a Ganotilla que trataba de acortar ventaja. Antes de girar el codo de los 500, Bucanero había recuperado el mando, segundo Ganotilla, tercero Yupanqui, abierto a más de media cancha.

Faltando 100 metros, por el medio de la pista vanzó Fildor, no encontrando resistencia en ninguno de los punteros. Luego lo imitó Yupanqui; pero muy abierto. Al cruzar la línea de sentencia Fildor llevaba ventaja de un cuerpo sobre Yupanqui. En tercer lugar arribó Barchino, a un cuerpo y medio, cuarto El Gaitero, a cinco cuerpos, quinto Comensal, a nariz, sexto Ganotilla, a tres cuartos de cuerpo, séptimo Luminar, a cuatro cuerpos, octavo Barchino, a cinco cuerpos y último Taotao, a media cabeza.

El vencedor empleó para los 1.200 metros, 1 minuto, 13 segundos y un quinto.

MURIO DECAPITADA

En un choque entre un camión, conducido por Pablo Mar... (sin documentos), y una camioneta gobernada por Ricardo... derón, encontró la muerte horriblemente decapitada... transeúnte Teresa Roldán, en las últimas horas de ayer. El... accidente se registró en la esquina de las calles Ñuble y Ch... de esta capital. La fotografía muestra el macabro resultado... otras personas heridas.

IDENTIFICADOS DOS NIÑOS ASESINADOS EN QUIRIHUE

Según noticias cogidas en las últimas horas de anoche por reporteros de LA PATRIA, habrían sido identificados los dos niños asesinados, cuyos cadáveres aparecieron hace algunos días en Quirihue, a pocos metros de una de las riberas del Río Itata.

De acuerdo a versiones conocidas por LA PATRIA, de labios de Ana Moraga, que reside en Santiago, uno de los niños es su nieto, y lo identificó como Rodrigo Gabriel Palma Moraga, de sólo ocho años de edad. Y el otro, como Jimmy Christie Bossy, misma edad.

Prosiguiendo con declaraciones los dos niños los mismos que para la fe... del año pasado (25 de dic... de 1973) desaparecieron... provincia de Coquimbo.

El Jefe de la Brigada... Delitos Sexuales, A... Rossel, del Servicio de Inve... ciones, puso en duda... declaraciones, pero de... modos, despachó anoche... cablegrama a Chillán, a la p... local, solicitando mayores... cedentes sobre los cadáveres...

LISTO REGLAMENTO...

(Viene de la 1ª

xas que constituyan un porcentaje del sueldo del trabajador.

En cambio, no deben recalcularse los viáticos, la asignación de colación, la de movilización del D.L. N° 97, de 1973, y demás remuneraciones que no están fijadas en porcentaje de los respectivos sueldos. Ello porque la disposición solo autoriza reliquidar las remuneraciones adicionales que constituyen porcentaje del sueldo del trabajador y no las que representen cantidades fijas o que se determinan en conformidad con otros mecanismos.

La reliquidación, entonces, debe efectuarse considerando tres etapas: 1° de Enero a 30 de Abril; 1° de Mayo a 30 de Junio, y 1° de Julio en adelante.

De acuerdo con lo dispuesto en el artículo 124 del Decreto Ley, que hace aplicable el artículo 32 del D.L. N° 249 a las nuevas ubicaciones fijadas, las primeras diferencias mensuales de remuneraciones que se originen con motivo de aquellas quedarán a beneficio de los personales respectivos y no deberán ser depositadas en las Cajas de Previsión correspondientes, ello sin perjuicio de la aplicación, en su caso, de las reglas de igual naturaleza contenidas en los Decretos Leyes N°s. 446, 550 y 479, todos de 1974, respecto de los reajustes generales que los dos primeros contemplan y de la asignación de antigüedad que el D.L. N° 479 reglamenta.

Asimismo el referido artículo 124 ordena observar las disposiciones de los artículos 22 y 33 del D.L. N° 249, lo cual significa que los empleados contratados, asimilados a un grado o categoría de la Planta del Servicio correspondiente, así como las personas que prestan servicios a honorarios ajustados en igual forma, tienen derecho a que se les reliquiden sus respectivas remuneraciones u honorarios, a contar del 1° de Enero de 1974 o de la fecha de contratación posterior, en relación al grado asignado por el Decreto Ley N° 626 al cargo al que se encuentran asimilados.

Por el contrario, no procede reliquidación alguna respecto de los empleados contratados asimilados directamente a un grado de la Escala Unica del artículo 1° del D.L. N° 249, de 1973, ni de las personas contratadas a honorario en la misma forma.

Cabe hacer presente que tienen también derecho a percibir las diferencias de remuneraciones a que da origen este Decreto Ley, y por los períodos que en cada caso corresponda, aquellos ex servidores que cesaron en funciones en cualquiera fecha intermedia comprendida entre el 1° de Enero y el 31 de Agosto de 1974.

Conforme con lo prescrito en el artículo 122, las planillas suplementarias derivadas de la aplicación del artículo 24 del Decreto Ley N° 249, serán absorbidas por las diferencias de remuneraciones determinadas por las nuevas ubicac... fijadas por el Decreto Le... 626, y sólo se mantendrá... la parte que excedan a esta... mas diferencias, de m... que si el mayor sueldo... que, a contar del 1° de en... 1974, corresponda al ... vo trabajador por efectos... reubicación, excede al ... de la planilla suplem... determinada de acuerdo al... artículo 24 del D.L. N° 24... cha planilla se extinguirá... tir de la misma fecha. A la... sa, si el incremento es m... la planilla suplementaria... reducirse a contar de igu... cha, a la cantidad repres... va de la diferencia existente... tre su monto original y el n... sueldo base derivado de... reubicación. Las cantid... que por este concepto se h... ren pagado en exceso de... descontarse de las sumas... corresponda percibir a... trabajadores por diferenci... sueldos con motivo de las... vas ubicaciones.

Es útil anotar que en v... del mandato contenido en... artículo 124, que hace ap... ble a las reubicaciones que... este Decreto Ley la no... contenida en el artículo 25... D.L. N° 249, para los efectos... pago de los nuevos sueldos... es necesario decreto de en... llamiento.

Finalmente, el artículo ... del Decreto Ley condona... cantidades percibidas en ex... so por concepto de anticip... que se refiere el artículo 60... D.L. N° 316, de 1974, las que... consecuencia, no serán re... gradas por los interesados.

Dios guarde a Ud.

HECTOR HUMERES M.
CONTRALOR GENERAL DE LA REPUBLICA

✝ **DEFUNCION**

Ha dejado de existir nuestro querido deudo, Sr.

ANDRES SEGUNDO MUÑOZ MUÑOZ
(Q. E. P. D.)

Sus restos se están velando en su casa habitación de Alberdi 01734 (Mapocho alt. 5.500) de donde partirá el cortejo fúnebre hacia el Cementerio General (puerta Recoleta) hoy miércoles a las 15 horas.

LA FAMILIA

✝ **DEFUNCION**

Ha dejado de existir nuestro socio, Sr.

ANDRES SEGUNDO MUÑOZ MUÑOZ
(Q. E. P. D.)

Sus restos se están velando en su domicilio de Alberdi 01734 (Mapocho alt. 5.500) donde partirá el cortejo fúnebre hacia el Cementerio General (puerta Recoleta) hoy miércoles a las 15 horas.

SINDICATO PROFESIONAL DE TECNICOS "LA NACION" SIPROTEC

COTI

SANTIAGO, MIERCOLES 4 DE SEPTIEMBRE DE 1974

La Patria

SEGUNDO CUERPO

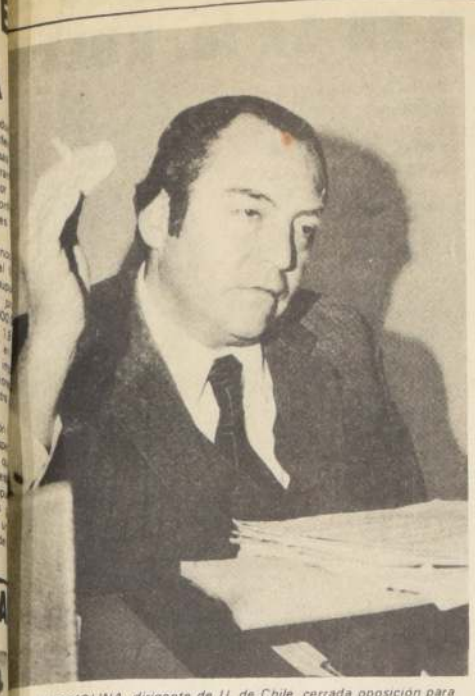

ROLANDO MOLINA, dirigente de U. de Chile, cerrada oposición para aumentar a 3 los extranjeros.

Se oponen Colo Colo y Palestino:

NO HAY AUMENTO DE CUOTAS DE EXTRANJEROS

El proyecto de la "U" consistía, básicamente, en volver al fútbol espectáculo

La idea de aumentar a tres los extranjeros por club, quedó sólo en eso, más bien, nació muerta, de acuerdo a lo manifestado por el dirigente de Universidad de Chile, Rolando Molina. El motivo principal del proyecto guardaba relación con la vuelta al fútbol espectáculo, pero encontró oposición en Colo Colo, Palestino y los clubes de Ascenso, ya que el proyecto estipulaba también uno para la Segunda División.

En consecuencia ni siquiera será puesto en tabla en algún futuro Consejo, pues como se trata de una reforma al Reglamento de la Competencia Oficial, se necesitaría la unanimidad o bien los dos tercios, lo que la "U" autora de la idea está lejos de conseguir.

"Fue lamentable dijo Rolando Molina, pero en fin que le vamos a hacer. Para otra vez será. La idea era buena consiste pues aun puede haber un milagro en la contratación de un tercer extranjero, pero con la condición de que haya sólo dos en cancha. Se favorecía también al Ascenso".

COLO—COLO

En Colo Colo, se informó que había desistido de acompañar a la "U" en el proyecto por considerarlo perjudicial para el fútbol chileno. No se trata se dijo de traer un extranjero que le quite el puesto a un local. Por otra parte si siempre se trajeran jugadores de cartel, buenos, que aportaran algo al fútbol chileno, en buena hora, pero los ejemplos son demasiados, en su mayoría, con leves excepciones, son jugadores de tercera clase. Finalmente Colo Colo, se manifestó por un plantel completo de jugadores criollos, como ha sido su característica casi siempre.

PALESTINO

El club de colonia, desde un tiempo a esta parte ha venido oponiéndose sistemáticamente a todo lo que sea reforma, por eso no extrañó la revelación del dirigente Universitario. Palestino, se opuso a reestructurar el fútbol profesional, hace unos meses sin siquiera haber leído el proyecto. Eso se pudo desprender cuando su delegado discutió con el gerente de la "U" Víctor Abt, sobre la materia y al consultársele si conocía el proyecto señaló que no lo había visto ni leído.

Sergio Ahumada:

"TENGO LAS MALETAS PREPARADAS"...

Por ahora no fichó en el fútbol de España, pero siguen llegándole ofertas

¿Se va a España, SERGIO AHUMADA?

—No se nada, allá habían ofertas a cada rato, pero el pase es de Unión Española y parece que no pasó nada por el momento.

¿Quería jugar en Europa?

—A todo futbolista le gusta progresar. España es el centro del fútbol, allá llegan todos los clubes del mundo, selecciones, entrenadores y los más connotados periodistas para vivir el fútbol.

¿Son buenos o malos?

—Si no tienen técnica en algunos casos, poseen en cambio fuerza, pero creo, después de haber recorrido bastante detrás del balón, que no son malos, lo que pasa es que como se juega en sentido moderno y práctico se ven algo troncos.

¿Faltó "muñequeo" para su contratación?

—Creo que más que nada es que están en la onda de contratar europeos y hay varios holandeses, yugoslavos. En general, el resultado del Mundial influyó para que en España se fijaran en los mismos europeos.

¿Lo de Catafau?

—Creo que es la oportunidad de su vida. El no es mal jugador, además es joven y tiene a su favor el ser hijo de españoles. Creo que el Valencia es uno de los grandes del fútbol mundial, ya que pagan excelentes sueldos y mejores premios.

¿Unión en el campeonato oficial?

—Ahora ya empezamos a trabajar con miras a este torneo. En el club se ha invertido bastante en contrataciones y creo que el deber nuestro es responder a los sacrificios de los dirigentes.

¿Ya no tiene ganas de viajar?

"El fútbol me vistió, me dio tranquilidad económica. Los viajes son parte de esta profesión creo que no puedo ni debo quejarme; entre el año pasado y éste he recorrido muchos kilómetros ya ni me acuerdo de los aeropuertos en los cuales he estado, pero si mañana el fútbol me ordena que debo partir nuevamente estoy con las maletas listas. Ahora si es para jugar por un club en el extranjero mucho mejor, ya que es al fútbol chileno al que tendré que representar, si esto ocurre.

SERGIO AHUMADA, como siempre con el pasaporte al día y las maletas para viajar. Espera tranquilo que lleguen ofertas de cualquier parte, aunque asegura que está feliz en Unión Española.

Este mes:

PEDREROS

PODRIA

TENER

FUTBOL

En todo caso el Estadio de Colo Colo funcionará en Octubre oficialmente.

EMPEZO a acelerar Colo Colo con su Estadio de Pedreros. Ahora el Presidente Héctor Gálvez, quiere a toda costa inaugurar el campo deportivp, o por lo menos hacer fútbol en su propio estadio. Por ahí anuncia la institución alba, un clásico que podría ser universitario, o por último un combinado de las "Ues" frente a Colo Colo. En todo caso, en octubre va la inauguración derechamente.

Aunque el Estadio albo por el momento no está listo para ser usado, se puede llevar un cojín, eso sí, y tomar ubicación.

ARICA

Colo Colo no tan sólo jugó en Antofagasta, y recogió su "recompensa, sino que también está jugando en Arica, obedeciendo a una invitación para ganarse unos pesos. En la misma ciudad, "Jorge Wilstermann", de Bolivia, también espera al "cacique".

De las actividades albas se desprende que la "bolsa" viene muy buena para la tesorería.

Julio Cesar Menotti

Lo piden desde México:

JULIO CESAR MENOTTI NO VIENE A UNION

Ovalle se volcará a Los Andes para jugar con Trasandino.

Juan Carlos Orellana a Colo Colo el 75.

JULIO CESAR MENOTTI, ex entrenador de Huracán de Buenos Aires es muy difícil que venga a Chile para hacerse cargo del equipo de Unión Española. El entrenador argentino tiene una oferta del fútbol mexicano y sólo un "milagro" lo haría aparecer en la banca de los rojos de Santa Laura.

JUAN CARLOS ORELLANA, tiene contrato de prioridad con Colo Colo para la próxima temporada. El jugador no continuá por ningun motivo en Green Cross la próxima temporada ya que queda con el pase en su poder.

"CABALLITO" GALLARDO, ex defensa de Audax Italiano, está en conversaciones con Unión Calera, ya que en ése puesto los cementeros andan flojos.

GUSTAVO PIZARRO ex delantero de Santiago Morning firmó contrato con O'Higgins de Rancagua por una temporada. Este jugador estuvo sin jugar el año pasado ya que se recibió de profesor con mención en Educación Física.

NUBLENSE de Chillán trata por todos los medios de arreglar su situación económica ya que tampoco le pueden exigir más responsabilidades a un equipo que hace 3 meses no ve el sueldo.

OVALLE ha tomado muy en serio la participación en el torneo de Ascenso para el próximo domingo ya tienen 5 buses especiales repletos de hinchas que gritarán el ¡Dale Ovalle Dale... en el estadio de los "Andinos".

MANUEL DIAZ ex puntero de Magallanes firmó contrato en Ferroviarios junto a este jugador retornaron al club "Tiznado" Jorge Yávar, Pichulmán y Héctor Bravo.

UNION ESPAÑOLA entrenó ayer en la mañana en la cancha Nº 2 de Santa Laura. El "Negro" Ahumada sólo estuvo de visita ya que tenía que ir a la clínica Santiago para un examen médico.

RANGERS, tratará por todos los medios de contratar un arquero argentino para su equipo. Tuvieron el "pibe" Bratti, pero como no le pagaron el sueldo al joven meta viajó a su Patria y ahora se apresta a jugar en Colombia.

JULIO GALLEGOS, de todas maneras no desea jugar más en Audax. Como le queda el resto de temporada solamente con contrato y no está en los planes del entrenador se estudia la posibilidad de venderlos a Deportes Concepción que añora un mediocampista joven en su equipo.

"PANCHO" CORTES, ex mediocamposta de Antofagasta firmó contrato por un año con Trasandino. Lo querían de Rangers y de Curicó pero no quiso dejar solo en Los Andes a su compadre Félix Castro ex defensa de los nortinos que también es de los "Andinos".

Juan Carlos Orellana

JAIRZINHO NO JUGARIA MAS

RIO DE JANEIRO, 3 (ANSA).- La carrera futbolística del famoso crack Jairzinho estaría concluida, a raíz de una seria distensión sufrida últimamente. Así lo revela la revista deportiva "Placar".

Según la publicación, Jair Ventura Filho (el popular Jairzinho), que participara de las Copas del Mundo del 66 y del 70, además de la última en Alemania, sufrió una distensión en la ingle "igual a la que sufriera Pelé en 1962, con la diferencia de que éste último tenía solo 21 años en aquella época".

Afirma el semanario que el conocido jugador del Botafogo, con poco más de 30 años de edad, "no tiene la menor chance de recuperarse", y acota que los médicos revelaron que el jugador tiene además varios focos infecciosos.

CONFIRMADO: MAÑANA LLEGA J. C. SARNARI

J. C. Sarnari: mañana lo esperan en la "U".

Según lo informó la Gerencia del Club Universidad de Chile, mañana, vía Avianca, llega a la capital el jugador argentino Juan Carlos Sarnari, quien finiquitó su contratación con la entidad universitaria el viernes último.

Como se sabe, Sarnari estaba jugando en el club colombiano Independiente de Medellín y su contrato se extendía hasta el término de la actual temporada. Sin embargo, ante la insistencia de la "U" y del propio jugador, los dirigentes de la entidad colombiana decidieron finiquitar el contrato y dar pase para el club universitario.

Existe la posibilidad que Sarnari entrene el viernes, pero es difícil que esté en condiciones de debutar antes de la tercera fecha del campeonato oficial.

PAN

PRESENTACION DE LA INDUSTRIA PANADERA AL SR. MINISTRO DE ECONOMIA, FOMENTO Y RECONSTRUCCION

REITERAN UNA PETICION DE AUDIENCIA ANTE LA CRITICA SITUACION DE DESFINANCIAMIENTO QUE VIVE LA INDUSTRIA PANADERA.

Santiago, 29 de agosto de 1974

Señor
Fernando Léniz Cerda
Ministro de Economía
Fomento y Reconstrucción
De nuestra consideración:

Con fecha 5 de agosto solicitamos de US. tuviera a bien concedernos una audiencia a fin de exponerle los antecedentes concretos sobre el desfinanciamiento en que se debate la industria panadera desde el mes de julio de este año.

Fuimos recibidos por el Sr. Sergio de Castro, quien, después de oir la situación existente, nos manifestó que tal problema era de la resolución de la Dirección de Industria y Comercio y que nos dirigiéramos a esa repartición. Incluso el Sr. De Castro obtuvo para nosotros una audiencia inmediata.

La señora Directora nos manifestó que estaba consciente de la difícil situación económica por la cual la industria atravesaba, ya que del estudio realizado por su Departamento de Costo aparecía evidente que el costo de elaboración de un kilogramo de pan era del orden de E° 275, a pesar de que la industria estimaba que era sobre E° 280 y que esperaba solucionar a la brevedad tal situación.

Con fecha 16 de este mes la Directora tomó una resolución, enviándola para su publicación al Diario Oficial, desde donde fue retirada horas después, ignorando las razones o causas que motivaron tal retiro.

Retirada esa resolución del Diario Oficial, con fecha 22 de agosto de este año, hemos hecho la presentación que en copia adjuntamos al Sr. Ministro y de la cual se desprende que, después del estudio de costos efectuado por Dirinco en el mes de julio, se han producido alzas en diferentes insumos, especialmente en lo que dice relación con levadura, sal, azúcar, parafina, salarios directos e indirectos, salarios en mesón, bencina y venta en reparto, todo lo cual tiene una incidencia por qq. de E° 984 que, dividido por 57 kilos de pan, que rinde el qq., da un resultado final de mayor incidencia de E° 17.30 por kilo de pan, de tal forma que si agregamos esos E° 17.30 a los E° 275, que es el costo estudiado por Dirinco, en este momento el costo de elaboración de un kilo de pan llega a E° 292,30, o sea, que el actual precio de venta es inferior en más o menos un 20% del costo de fabricación. Agréguese a lo dicho que, con fecha 26 de agosto de este año, se ha dictado la Resolución N° 310 en que se alzan los fletes en un 29%.

Resulta así imprescindible, Sr. Ministro, que Ud. se imponga de estos antecedentes a fin de que a la brevedad posible se dé solución a la situación en que se encuentra abocada la industria panadera, que ya no tiene reservas en qué echar manos para poder dar cumplimiento a sus obligaciones tributarias, impositivas de cumplimiento al público consumidor.

Esperando, Sr. Ministro, que en esta ocasión tomará una decisión, se reiteran como sus Attos. y Ss. Ss.

P. FABRIPAN

JOSE DOMINGUEZ DIEGUEZ
Secretario
LUIS SANZ OLLO
Presidente

En el Slalom Gigante:

MIRIAM TORRALBO GANO EN LA PARVA

El domingo recién pasado se efectuó el último Slalom Gigante por la "COPA ANDINA" que organizó la Asociación de Centros de Ski de Santiago. En esa ocasión, fueron 45 puertas ubicadas al costado de las sillas del andarivel.

Varias sorpresas y caídas hubo en la Parva, ya que la cancha estaba algo desmejorada debido a la nieve polvo que cayó sobre la base dura. Por eso que los resultados en esta fecha no estaba presupuestaous.

RESULTADOS GENERALES.

DAMAS. (1a. 2a y 3a serie).

Miriam Torralbo (C.A.Ch) con 1.11.0 y 11 puntos; Andrea Salman (Palestino) 1.12.4 y 9 puntos; Marisol Suzaeta (C.C.A.) 1.19.2 con 7 puntos.

4a. - 5a y 6 a Serie.

Vila Rivera 1.21.2 y 11 puntos. Carmen Bafalluy 1.24.3; Carolina Gallyas 1.25.1

VARONES. (En las tres primera series)

Roberto Koifman de Universidad de Chile se impuso con l tiempo de 1.01.5 logrando 11 puntos; José Koifman 1.02.5 y 9 puntos, Rafael Cañas 1.02.5 y 8 puntos.

4a. y 5a. Serie:

1º Arnaldo Fernández 1.09.7 con 11 puntos; Gerardo Koester 1.10.0 y 9 puntos. Gonzalo Oyanedel 1.10. 09 puntos.

6a serie:

Sebastiano Flaño 1.13.7 y 11 puntos; Rodolfo Zunza 1.16.0; Hernán Saide 1.18.4 y 8 puntos.

Finalizada este fecha encabeza la tabla de posiciones por clubes, Universidad de Chile con 55 puntos. Club Andino de Chile 43 puntos; Palestino 36 puntos. Club Andino Aleman 30 puntos. Ski Club de Chile 26 puntos y Gastón Saavedra con 24 puntos.

Miriam Torralbo, buen triunfo en La Parva.

"LA CASCADE" JUEGA FUTBOL

LA CASCADE" cuadro de honor. Jacques, con pinta de galán, Aimen Wisz, Bernardo Lielenn, Carlos Llanquimán, Osvaldo Carrasco, Rolando Beltrán, Gerardo Silva, Jaime Tarifeño, José Valenzuela, Hincados: Armando Ortiz, José Mora, Emilio Lizana, Rafael Fuentes y Héctor "Pelé" Mora. "La Cascade" acepta desafíos para jugar con dos equipos, todos los miércoles en su cancha propia. Llamar al fono 239977 o escribir a calle Manuel Montt Nº 260.

Liga Amigos del Fútbol:

LOS AZULES Y FLAMENCO PUNTEROS EN LA 1a. RUED

Al término de la primera rueda de la competencia anual organizada por la LIGA AMIGOS DEL FUTBOL, los equipos de LOS AZULES y FLAMENCO salieron con igualdad de puntaje, vale decir 23 unidades para cada uno, seguidos muy de cerca por Villa Macul, Fulmines con 22, Estudiantes y Jadrán con 20, Escarabajos con 19, Estadio, Los Brujos y A. Bilbao con 16, Simón Martínez con 14, Trotaconventos y Juventus con 9, Bucaneros con 7, Facultad con 4, y Barcelona con cero punto.

El directorio fijó el siguiente calendario de partidos para este fin de semana en los Estadios de Villa Macul y Providencia.

Sábado Estadio Villa Macul Cancha Nº 1.-

A las 15.00 horas Villa Macul con Barcelona.

A las 16.00 horas A. Bilbao con Trotaconventos.

Domingo, mismo Estadio, Cancha Nº 1.

A las 10.00 horas: Los Azules con Yadrán.

A las 11.30 horas Fulmines con Estudiantes.

Cancha Nº 2.

A las 10.00 horas Escarabajos con Los Brujos.

A las 11.30 horas Simón Martínez con Juventus.

Estadio Municipal de Providencia.

A las 10.00 horas con Juventus.

A las 11.30 horas: Estadio Bucaneros.

Leonel Sánchez y Carlos Campos.- Fueron grandes estrellas en la pista. Ahora siguen haciendo goles en Los Azules, campeones de la primera rueda de la Liga Amigos del Futbol.

ROBERTO SCARONE DEJA EL OLIMPIA

ASUNCION, 3 (ANSA).— Presentó hoy su renuncia al cargo el Director Técnico del Club Olímpia, el uruguayo Roberto Scarone, aduciendo razones de salud. Se tiene entendido que la renuncia le será aceptada, ya que era esperada dado el bajo rendimiento que Olímpia ha venido mostrando en sus últimos enfrentamientos.

NAVARRO, INFANTE Y ANTUNEZ INGENIERIA S.A.

Autorizado por Decreto Supremo Nº586 del 3 de Marzo de 1970.- Publicado en Diario Oficial Nº25.597, del 16 de Marzo de 1970.-

DIRECTORIO

ANDRES NAVARRO HAEUSSLER, Director — EDUARDO INFANTE RENGIFO, Presidente — JAIME ANTUNEZ VALDIVIESO, Director

JOSE IZQUIERDO BESA, Inspector de Cuentas — JAIME ANTUNEZ VALDIVIESO, Gerente — FERNANDO DAVILA IZQUIERDO, Inspector de Cuentas

Capital Autorizado.....E° 3.640.000.-
Capital Suscrito 3.640.000.-
Capital Pagado 3.640.000.-
Reservas 162.975.901.-

BALANCE GENERAL AL 31 DE DICIEMBRE DE 1973

Ejercicio comprendido entre el 1º de enero y el 31 de diciembre de 1973

ACTIVO	Ejercicio actual Parciales	Ejercicio actual Totales	Ejercicio anterior Totales
I.- DISPONIBLE			
Bancos	E° 2.892.363.-		
Cajas	208.196.-		
		E° 3.101.559.-	E° 459.008.-
II.- REALIZABLE			
Repuestos maquinarias	4.320.343.-		
Deudores	32.896.165.-		
		37.216.508.-	13.949.675.-
III.- TRANSITORIO			
Garantía Arriendo	1.000.-		
Intereses A.A.T. C.Chile	2.493.-		
		3.493.-	39.751.-
IV.- INMOVILIZADO			
Terrenos	1.755.876.-		
Edif. y Galpones	1.574.896.-		
Herramientas	13.710.730.-		
Inst.Taller	202.559.-		
Maquinarias	132.822.485.-		
Vehículos	10.638.189.-		
Mob.Equip.e Inst.Of.	2.693.255.-		
Bodega Construcciones	1.007.786.-		
Menaje Casino	101.919.-		
	E° 164.590.693.-		
MENOS DEPRECIACIONES			
Anteriores E° 8.020.594.-			
Del Ejerc. 16.058.067.-			
	24.078.861.-		
	140.424.034.-		
OTRAS INVERSIONES			
Inv.DFL 285 — 128.181.-			
Acc.Sodimac — 11.296.-			
Apl.DFL 285 — 18.500.-			
	137.977.-	140.562.011.-	25.962.122.-
		E° 180.893.571.-	E° 40.410.556.-

PASIVO	Ejercicio actual Parciales	Ejercicio actual Totales	Ejercicio anterior Totales
V.- EXIGIBLE			
a) CORTO PLAZO			
Doctos. por pagar	E° 2.284.463.-		
Créditos Bancarios	1.396.000.-		
Ctas. por pagar	4.832.899.-		
Acreed. maquinarias	915.381.-		
		9.428.743.-	
b) PROVISIONES			
Remun.por pagar	527.699.-		
S.S.S. por pagar	392.485.-		
Caja Emprst.por pagar	845.377.-		
Impto.Rta. 2ª Cat.	604.093.-		
Impto.C.Ventas y Serv.	945.773.-		
Impto. Gananc. de Cap.	164.559.-		
Impto.Rta. y Patrim.	537.202.-		
		4.017.188.-	13.445.931.-	7.262.277.-
VI.- TRANSITORIO			
NO HAY			---*---	---*---
VII.- NO EXIGIBLE			
CAPITAL Y RESERVAS			
CAPITAL AUTORIZADO		3.640.000.-	
RESERVAS SOCIALES			
Reserva Legal	611.363.-		
Reserva esp. Capitalis.	2.509.054.-		
Fondo de Accionistas	2.989.582.-		
Fondo Normaliz.DL 110	2.050.684.-		
		8.160.683.-	
RESERVAS LEGALES			
Reserva Revalorización Cap. Propio		134.793.512.-	
OTRAS RESERVAS			
Reej. Inversiones DFL 285.-	12.597.-		
Reej. Acelones	9.109.-		
		21.706.-	186.615.901.-	32.627.659.-
VIII.- RESULTADOS			
Utilidad del ejercicio		1.731.672.-	
Menos deducc. art. 35.-		899.933.-	
			831.739.-	520.620.-
			E° 180.893.571.-	40.410.556.-

CUENTAS DE ORDEN

DEBE				HABER			
Fondo Garant.Directorio	920.-			Responsabilidad Garantía Directorio	920.-		
Boletas de Garantía	1.436.610.-			Acreedores por Boletas Garant.	1.436.610.-		
		1.437.510.-	1.437.510.-			1.437.510.	1.437.510.-

CUENTAS DE RESULTADO

PERDIDAS				GANANCIAS			
1) DEPRECIACIONES Y CASTIGOS				7) INGRESOS BRUTOS EXPLOTACION	122.687.154.-		
Activo Inmovilizado	16.056.067.-			Menos Costo de Explotación	68.058.247.-		
Perdidas de Capital	658.099.-					54.628.907.-	16.101.336.-
Otros Castigos	2.380.851.-						
		19.095.017.-	3.322.435.-				
2) GASTOS							
Remun.y Ley.Soc.	26.746.618.-						
Administración	2.774.719.-						
		29.521.337.-	11.339.341.-				
3) REMUNERACIONES DIRECTORES							
Sueldos, Honor.,Gastos de Represent.y Movilis.		2.131.391.-	927.940.-				
4) ART.33 LEY DE LA RENTA							
20 % Rta. Imponible		899.933.-	---*---				
5) PROV. IMPTO. RTA.Y PATRIM.		2.149.490.-	---*---				
6) UTILIDAD DEL EJERCICIO		831.739.-	520.620.-				
		E° 54.628.907.-	16.101.336.-			E° 54.628.907.-	16.101.336.-

JAIME LANDERER CACERES
Contador
C.C. 7976 Licencia 37484

JAIME ANTUNEZ VALDIVIESO
Gerente

INFORME DE LOS INSPECTORES DE CUENTAS

Certificamos haber revisado los saldos de las cuentas y se encuentran conformes con el Libro Mayor.

SR. JOSE IZQUIERDO BESA
Inspector

SR. FERNANDO DAVILA IZQUIERDO
Inspector

Caza de tórtolas:

HUMBERTO MENARES CAMPEON DEL TORNEO "CIERRE DE TEMPORADA"

Humberto Menares, del Club de Caza y Pesca "Disputada" de Las Condes, ganó el campeonato de cacería de tórtolas al vuelo "Cierre de Temporada", invidual, con 73 piezas, logradas sin recogedor, con un máximo de cien tiros y en tres horas de competencia. Segundo se clasificó Jorge Duque, del Club "Cortapalos" de Puente Alto, con 65; tercero, René Retamal, del Club "Rancagua" con 63; cuarto, Faisal Abuawad, del Club "Arabe" con 63 y quinto Fernando Retamal, con 62.

Los premios que se disputaron fueron donados por las siguientes firmas: 1 radio, Industria de Radio y Televisión; 1 camuflado, Casa Riba; Armería La Llave, Casa Sportex; 1.000 cartuchos donados por Harseim y los trofeos la ción de Caza y Pesca y Revista "Caza y Pesca".

El campeonato "Cierre Temporada" fue orga y realizado por la Comisión Caza de la Federación de mo y tuvo como escenario coto de caza el fundo Lu ra de Graneros.

Participaron 95 esco tas en representación clubes de la zona centra tando cada uno con un tor.

Durante el almuerzo se se dio cuenta de los resu y se procedió a la entre los premios, usaron de la bra el Presidente del Co Nacional de Deportes, A do Gelliona; el Presiden la Federación, Iván Cor Presidente de la Comisión ganizadora, Miguel Pinto; el Presidente de ping Club de Chile, Gu Parada; el Jefe de Con la División de Pesca y D SAG, David Labraña y el tario de Fecapech, A Cárdenas.

De esta forma, con un que tuvo ribetes de gran siasmo y camaradería, se so término a estas activ por la temporada 1974 y a partir del 1º de septiembre tró en vigencia la veda q mantiene hasta el 1º de del año próximo.

Los resultados gen de la jornada fueron de forma halagadores, tanto la calidad del coto elegido mo por las atenciones ha das a todos los participa acompañantes e invitados honor.

NETZER, que aparece en el grabado, abrió las puertas en el Real Madrid para que otros jugadores alemanes llegarán a la entidad "merengue". Es así como en la fecha venidera hace su primer partido en el Real, el zaguero Paul Breitner.

DEBUT DE BREITNER EN EL REAL MADRID

MADRID, 3 (EFE). Paúl Breitner, el zaguero que en los últimos campeonatos mundiales consiguió el título mundial con la Selección de Alemania Federal, debuta esta noche con su nuevo club el ex campeón europeo, Real Madrid.

Con este motivo, el club de la capital de España ha organizado un partido amistoso en el que se enfrentará el Dínamo de Zagreb, campeón yugoslavo y en el que la principal atracción será la presentación del Internacional Aleman por al que el club español pagó la suma de 92 millones de pesetas (1.500.000 dólares aproximadamente). Al Bayern de Munich.

Actualmente el Real Madrid cuenta en sus filas con dos jugadores alemanes: Gunter Netzer, incorporado a la plantilla madrilista la temporada pasada y Breitner, incorporado recientemente y que esta noche se presentará ante la afición de nuevo equipo, antes de que el próximo domingo comience el torneo liguero en España.

Boxeo:

BRUNO ARCARI RENUNCIA A SU TITULO MUNDIAL

GENOVA, Italia, (AFP). El púgil italiano Bruno Arcari confirmó hoy aquí, como estaba previsto, su renuncia al título de campeón del mundo de los super livianos (versión WBC) que tenía que defender frente al japonés Lion Furuyama.

La decisión de Arcari no sorprendió a nadie porque hacía tiempo ya era de dominio del público.

La dificultad del campeón del mundo de situarse en los límites del peso de la categoría (63.500 kilos) constituía un obstáculo insuperable y Arcari no quiso correr el riesgo de perder en cuadrilátero un título tan difícilmente conquistado y defendido.

Tras su combate del 14 agosto pasado en Cefalú, que dominó al campeón América del Sur Raúl Vera Arcari había dado a entender que sólo le interesaría, en sucesivo, una pelea contra Nápoles por el título de los ters.

El campeón italiano se proponía terminar su prestigiosa carrera, comenzada hace años, contra el gran campeón cubanomexicano.

6 EXPULSADOS EN EL ASCENSO

Adolfo Reginatto, "profe" de los árbitros.

Rebajaron pena al juez Horacio Garrido.

Se jugará el miércoles 11, día del Pronunciamiento Militar.

Seis expulsados fue el saldo de la primera fecha de la primera rueda del fútbol profesional. Se dio el caso, que todos corresponden al Ascenso. Los jugadores que deberán comparecer a la audiencia de hoy miércoles son: Jaime Muñoz y Romeo Bascur, de Malleco Unido; José Acosta y Juan C. Muñoz, Independiente; Gustavo Bueno, Linares y Edgardo Alvarez Ferroviarios. En total fueron citados, 35 jugadores.

Edgardo Avarez, medio campista de Ferroviarios, citado por primera vez al Tribunal de Penas.

HORACIO GARRIDO

En un mes, se le rebajó la pena al Juez Horacio Garrido, después que éste apeló por el fallo en el bullado caso con el dirigente de Unión Española Aurelio González.

Así se informó en el Tribunal de Penas de la Asociación Central. El castigo del referí ya está, entonces, por cumplirse.

ARBITROS INFORMAN

Las conclusiones a que llegaron los árbitros en el cursillo unificador de criterios realizado recientemente en la Escuela Deportiva Pinto Durán, fueron dados a conocer en un extenso boletín que incluye los puntos principales como: Uniforme de arquero, juego peligroso, ataques, juego mal intencionado, juegos violentos, jugadores lesionados, entrenadores y ayudantes, actitud hacia los árbitros, infringir con persistencia las reglas del juego y consideraciones finales.

SE JUGARA EL DIA 11

La A. C. F. acordó jugar la fecha, tercera de la primera rueda, el miércoles 11, día del Pronunciamiento Militar.

En el Nacional, a las 16 horas jugarán Universidad de Chile con Concepción y el encuentro de fondo, Unión Española con Colo Colo. En el Estadio Ferroviario Magallanes con La Serena y en provincias actuando de local el nombrado en primer término: Wanderers con Green Cross, Unión Calera con Naval, O'Higgins con Palestino, Rangers con Aviación, Huachipato con San Felipe y Lota Schwager con Antofagasta. Todos los partidos en provincias se inician a las 16 horas.

INTERESCOLAR DE ATLETISMO

El próximo fin de semana, en la pista del Estadio Nacional, se realizará la vigésima octava versión del Torneo Interescolar Femenino de Atletismo. El colegio campeón del año pasado, el Villa María Academy, será de nuevo principal animador de la competencia.

Tal como en temporadas anteriores, esta vez también estará en juego la Copa "Atlético Santiago". Habrá pruebas en las categorías preparatoria, infantil, intermedia y superior. El certamen se desarrollará los días sábado y domingo.

En 1973, el Colegio Alemán fue segundo y el Colegio La Maisonette, tercero.

Hockey Césped:

CHILE CON CANADA EN EL MANQUEHUE

El poderoso equipo de hockey césped de Canadá se presenta el viernes y sábado próximos frente a la Selección Nacional, en la cancha del Estadio Manquehue. La delegación canadiense llegará a Santiago mañana, a las 21 horas, en el vuelo 421 de Canadian Pacific.

El grupo lo preside V. Warren y el técnico E. Hartley. Y los jugadores son los siguientes: D. Lineman, S. Lewis, J. Mac. Dougall, D. Bissett, A. Hobkirk, P. Motzek, D. Pready, P. Thind, D. Harrison, R. Plummer, S. Hoos, A. Schouten, K. Wood, P. Lown, M. Mouat, D. Mc. Farland. Parten de regreso el sábado a las 21.50 horas.

Las dos presentaciones del Seleccionado de Canadá están programadas para el viernes a las 16 horas y el sábado a las 15.30 horas.

Durante la tarde del domingo pasado, el plantel chileno que dirige Frank Wenderoth cumplió su última práctica técnica. Fueron más de dos horas de intenso entrenamiento de cancha.

TORNEO OFICIAL.

Este fin de semana se reinicia la competencia oficial, en su segunda rueda. El sábado en la cancha del Country Club, a las 14.30 horas, partidos en la categoría damas: Country Club - Viña B y Saint Margareth - Dogs. Y el domingo, dos encuentros en categoría varones: a las 11 horas, Country Club - Bomba 14 en la cancha de los primeros y, en Viña del Mar, el once de Manquehue A. enfrenta a Viña B.

EN JAMAICA.

Seis países han confirmado su participación en el certamen internacional de Jamaica: Estados Unidos, Guyana, Trinidad Tobago, Barbados, Chile y el país organizador. El representativo nacional parte el miércoles 25 de septiembre y regresa el 10 de octubre.

MARTIN CALDERON SIGUE ROMPIENDO LAS REDES

Debutó por Curicó ante Linares con la *brillante* tarjeta de presentación que significan dos certeros cabezazos.

El ojo clínico de Audax para cederlo a préstamo.

Audax Italiano, sigue con pésimo ojo clínico para catar jugadores. Ocurre que adquirió el pase a Colchagua, de Martín Calderón, uno de los más promisorios jugadores el año pasado en el Ascenso. Entrenó durante varios meses y estaba acomodándose, cuando no gustó a Dante Pesce sin haberlo siquiera visto entrenar. Entonces el jugador deambuló por Colo Colo, hasta que el club de calle Lira, resolvió cederlo a préstamo a Deportes Curicó.

Eugenio Jara, entrenador curicano, como recién lo venía conociendo, le dijo que en la primera fecha, ante Deportes Linares, entraría a jugar en el segundo tiempo, y así sucedió. En breves minutos, Calderón no solo igualó el marcador sino que tres minutos después anotó el gol de la ventaja transitoria, con otro certero cabezazo.

En breve entrevista con La Patria en la Asociación Central pues allí lo encontramos esperando al gerente de Audax para "arreglar unos "problemitas" nos dijo: **"Tuve suerte, hacer dos goles de entrada, en pocos minutos y los dos de cabeza, es como para levantarle el ánimo a cualquiera. Después, cada vez que tomaba la pelota me aplaudían. Espero responder bien en Curicó".**

—¿Cómo fue su traspaso a Curicó?

—"Me dijeron de la noche a la mañana que estaba cedido a préstamo a Curicó, pues al parecer no le gustaba al entrenador. Estoy por un año a préstamo y a fines de la presente competencia quedo con el pase en mi poder. Así son las cosas, mi intención es llegar a Primera, ya hay algunos interesados, pero usted sabe, este año no puedo. Quiero demostrar mi juego en este torneo, en Curicó, que me acogió muy bien en todos los aspectos. Lo demás vendrá solo, me gusta estar donde las papas queman, estar siempre encima, hacer goles, esa es y será mi mejor arma y antecedente.

MARTIN Calderón, nuevo ariete de Deportes Curicó.

VOLEIBOL AL DIA

Reestructuraran Asociación de Valparaíso.

Nada concreto sobre el "S. A." de Clubes Campeones.

José Donoso se integró a FEVOCHI como representante de los árbitros.

Dirigentes y técnicos de la Escuela de Educación Física de la UC porteña pidieron a la Federación que se reestructurara la Asociación de Valparaíso. Aducen "total inoperancia de la directiva actual". La restructuración será realizada por un grupo autorizado por Fevochi, que preside Italo Martínez vega.

o-O-o

Cecilia Millas es buena arma de ataque en el equipo de Unión Española. Tiene estatura y fuerza para imponerse en la red. Claro que sus actuaciones son esporádicas. Y cuando no está, su ausencia se nota.

o-O-o

El equipo Honor Damas de Universidad Católica obtuvo dos victorias en Concepción, el fin de semana último. Se impuso al sexteto de la Universidad de Chile penquista 15x 5, 15x4 y 15x2 y a Deportes Concepción 13x15, 15x2, 15x3 y 15x1. Los varones por su parte, fueron derrotados por la "U" 2x3 y ganaron a la Selección Juvenil de Concepción 15x6, 15x8 y 15x7. En Chillán, los juveniles "cruzados" enfrentaron a las selecciones locales. Partidos en un sets favorables a los capitalinos, en damas y varones, por 15x0 y 15x3, respectivamente.

o-O-o

El árbitro internacional José Donoso representará oficialmente al Cuerpo Nacional de Jueces ante la Federación. A su vez, Enrique Sánchez, miembro de la Comisión Técnica de dicho organismo, solicitó su marginación por un lapso no superior a un mes.

o-O-o

Un tanto desmejorada se presentará la UC ante su tradicional rival Manuel de Salas. Patricia Caselli viene saliendo de una lesión, lo mismo que Bernardita Pizarro. En la tienda cruzada se confía en las juveniles Nelly de la Sotta, Angélica Cabello y Paulina Montes para el partido de mañana. Junto a ellas, las experimentadas Lina Roi, Mirta Berger y Ximena Ibáñez. Claro está que el resultado no influye mayormente en el puntaje ya que ambos sextetos están clasificados para la segunda ronda por el título.

o-O-o

La Escuela de Educación Física de Universidad Católica, sede Maule, realiza una interesantes labor de difusión. Como un apoyo a esta obra, la Federación entregó recientemente al profesor y director Jaime Iraguen Toledo, una partida de balones.

o-O-o

La Confederación Sudamericana no ha respondido aún las cartas enviadas por la Federación Chilena, en las cuales da a conocer las fechas para el S. A de Clubes Campeones. Ante este "silencio", Fevochi envió nuevamente los mismos antecedentes. También se comunicó directamente a los países afiliados al organismo rector del vóleibol continental.

o-O-o

Cecilia Millas (5) tuvo una buena actuación el sábado ante Sirio. Lástima que no concurra a todos Los partidos. EN LA FOTO, remacha ante la oposición de Nancy Sara.

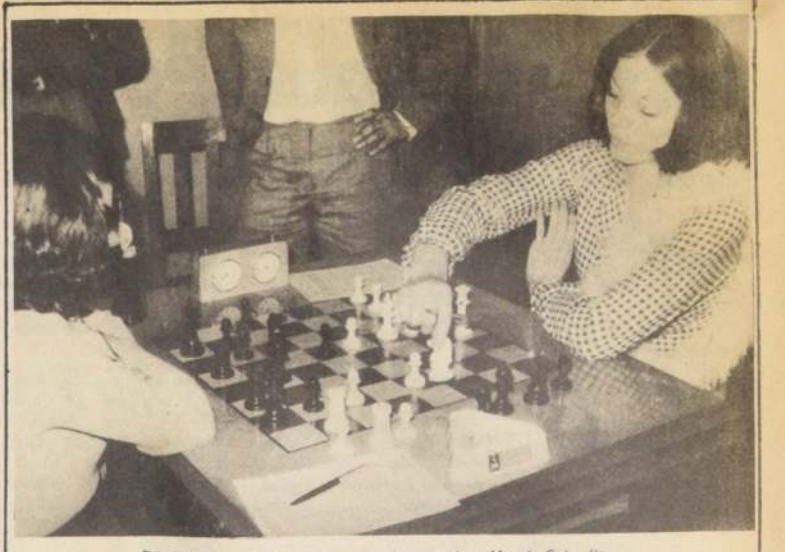

Elizabeth García inició la competencia ganando a Magaly Galaz (la escena pertenece a ese partido) y no había vuelto a triunfar hasta antenoche cuando se impuso a Silvia Ascheris.

Campeonato Nacional Femenino de Ajedrez:

NADA CON MEDIOS PUNTOS...

Escasos empates se han producido en el Torneo Nacional Femenino de Ajedrez, que se está jugando en la sede del Club Deportivo Universidad de Chile. Durante la sexta fecha, en los cinco tableros hubo ganadoras. La más importante, María Ester Messen que completó 5 puntos en seis encuentros y que hoy enfrenta a la única invicta de la competencia, Astrid Balmaceda. De la confrontación de esta tarde saldrá, con toda seguridad, la campeona de Chile.

Cecilia Díaz juega como "reina".

Los resultados de la sexta ronda fueron los siguientes: Cecilia Díaz 1-Magaly Galaz 0; María Eugenia Rivera 1-Soledad Riquelme 0; Andrea Alarcón 1-Margarita Farías 0; Elisabeth García 1-Silvia Ascheris 0; María Ester Messen 1-Edith Oyarcabal 0.

A continuación, los partidos que se disputan esta tarde por la séptima fecha. Entre paréntesis, el puntaje que acumulan hasta el momento: Margarita Farías (1)-Soledad Riquelme (0.5); Cecilia Díaz (4)-Andrea Alarcón (3.5); Elisabeth García (2)-Eugenia Alvarado; 2 Magaly Galaz (0)-Silvia Ascheris (1.5); Astrid Balmaceda (5 en 5)-María Ester Messen (5 en 6). Edith Oyarcabal tiene 3 puntos y en esta fecha queda libre junto a María Eugenia Rivera.

EL TRIUNFO DE CECILIA

La pequeña "maestra" Cecilia Díaz Corvalán, de sólo 13 años, supo explotar muy bien los errores de su contrincante, Magaly Galaz, en el partido que protagonizaron por la sexta fecha del Torneo Nacional Femenino. A continuación damos a conocer el encuentro que se definió en diecinueve movidas:

BLANCAS: Magaly Galaz NEGRAS: Cecilia Díaz

1.- P4R, P4R	7.- O-O, P5D	14.- P4A, D2D
2.- C3AR, C3AD	8.- P3D, C3A	15.- C4T, A3R
3.- A4A, C3AR	9.- CD2D, A4AR	16.- A3A, T2T
4.- C5C, P4D	10.- C4A, A3D	17.- T1R, P4C
5.- A2R, P3TR	11.- D2D, P4CD	18.- P4C, P4A
6.- C3A, CxP	12.- C5T, CxC	19.- P3TD, A2A
	13.- DxC, P3T	20.- ABANDONA

LIGA BANCARIA: MODELO DE ORDEN

LA LIGA Bancaria y Comercial es una de las agrupaciones más disciplinadas y grandes del fútbol aficionado.

Desde hace bastante tiempo, sus clubes y jugadores han recorrido las canchas de Santiago y provincias e incluso del extranjero, demostrando su amor por el deporte y en muchas ocasiones su calidad futbolística. En la temporada oficial 1974, sus dirigentes se han preocupado como siempre hasta el más mínimo detalle.

"LA PATRIA" conversó con Juan Carlos Díaz González el Secretario de la Liga que vino acompañado del Presidente del Tribunal de Disciplina, Patricio Robles Díaz.

El joven secretario, y destacado deportista (ex Universidad Católica y Atalanta) nos dijo:

"Nuestra Liga quiere ser cada día más grande, desde ya anunciamos que la meta más cercana es tener nuestra sede social propia. Actualmente funcionamos en el casino de "Chilectra", pero estamos haciendo esfuerzos bastante grandes para comprar nuestra propia sede.

¿Cuántos clubes tiene la Liga?

—"Participan 26 equipos. En varios casos algunos clubes están representados con dos o tres equipos".

¿Qué días juegan?

—"Los sábados en la mañana, y ahora trataremos de participar en el torneo de Interligas a fin de año. Tenemos buenos jugadores y no defraudaremos en ese campeonato".

PATRICIO ROBLES

¿Usted es el "malo de la Liga"?

—"Sí, pero hay buena acogida de parte de los jugadores, ya que los arbitrajes hasta el año pasado fueron controlados por árbitros de la Central de Fútbol. Volverán el próximo año a estar en nuestras canchas. Junto a Eugenio Vicencio, Héctor Leyen y Ricardo Hormázabal estamos a cargo del tribunal. Y a pesar de todo el comportamiento es excelente de parte de los jugadores y gente de esta liga".

Básquetbol Universitario:

DENTAL ENFRENTA A ESTUDIANTADO 56

Con dos partidos continúa hoy en el Gimnasio Nataniel el Campeonato de Básquetbol Universitario, evento que para esta fecha contempló solamente partidos válidos por la serie de Ascenso.

La jornada se iniciará a las 18.45 horas actuando en el preliminar los quintetos de Geografía y Leyes, y, en el match estelar, los representativos de Dental y Estudiantado 56.

Básquetbol Universitario:

MANUEL MIGUES, DT DE LA SELECCION JUVENIL

El próximo lunes se reunirá la totalidad del plantel de básquetbol juvenil de la Asociación Universitaria, selección que con miras al próximo Campeonato Nacional deberá animar un cuadrangular con los quintetos de Quillota, Coquimbo y Viña del Mar.

La selección será dirigida por Manuel Migues y estará integrada por cesteros de la Universidad Católica, Universidad de Chile y Escuela Militar, organismos que aportaron sus mejores figuras jóvenes para lograr la esperada clasificación, título que deberán disputar arduamente con Viña del Mar, ciudad siempre poderosa en el básquetbol joven.

La tarea, sin embargo, no nos preocupa en demasía, nos aclaró el propio Manuel Migues, ya que en nuestra selección hay valores con bastante experiencia e indiscutida calidad.

Muchos de ellos -agrega- **participan en competencias bastante fuertes y ese simple hecho les permite encarar con tranquilidad el cuadrangular eliminatorio, evento en el que, confiamos, obtendremos el derecho a llegar a la final.**

Las palabras del técnico se ajustan estrictamente a la realidad, ya que entre los nominados hay figuras como Hermo Somoza, Rodrigo Zenteno e Ivo Beovic, cesteros que participaron con acierto en el último nacional, efectuando en Ancud, y que indudablemente contribuirán a aumentar el poderío de equipo oficial universitario.

Los otros integrantes de la selección son Daniel Araya, Juan Mellado, Martens, Rodrigo Díaz, Pablo Campino, Miguel Ureta, Gonzalo Valdivia, Pedro Hargous, Ricardo Alfaro, Juan Mac Lean y Oscar Soto.

La última palabra, en todo caso, sólo se conocerá cuando el 14 de este mes se inicie el cuadrangular en Quillota.

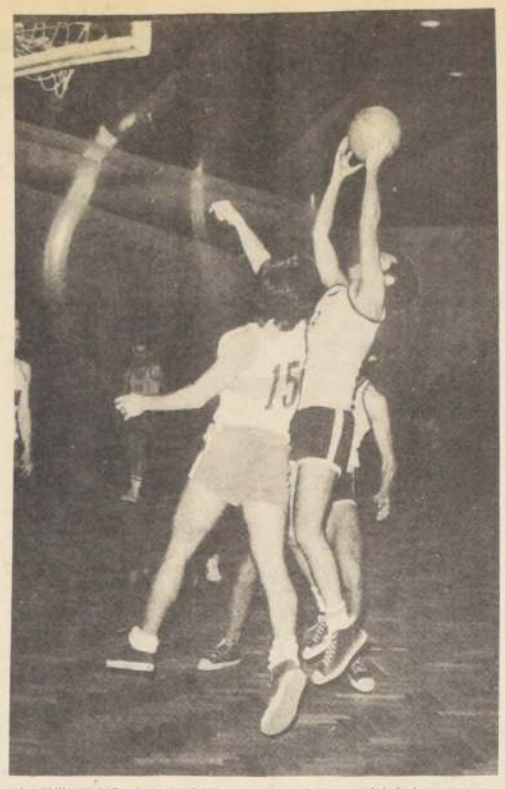

La "U" y la UC, siempre rivales, se unen en procura del título... y con el gran aporte de la Escuela Militar. En el grabado Rodrigo Díaz, Nº 15 de la UC.

Desde el trampolín

NOTICIERO TENISTICO

DISTINCION A PERIODISTA

El próximo viernes, la Federación chilena de Tenis, cuyo directorio encabeza Hernán Basagoitía, rendirá un homenaje al periodista especializado José Saldano, por su dilatada labor profesional y su constante apoyo al tenis chileno.

Saldano recibirá en esta ocasión la "Raqueta de Oro", en el curso de una manifestación a celebrarse a las 19.00 horas en el Estadio Israelita.

CURICO DESIGNADO SEDE

La Federación de Tenis designó a la ciudad de Curicó como sede del próximo campeonato nacional juvenil e infantil. Este torneo se desarrollará durante abril de 1975.

COPA ACHONDO-GODOY

El viernes venidero se cerrarán en la Secretaría de la Federación de Tenis las inscripciones para tomar parte en el campeonato por la "Copa Alfredo Achondo-Godoy". El citado certamen está circunscrito a equipos de asociaciones de todo el país, para jugadores de la categoría intermedia (hasta 17 años de edad).

El sorteo de la primera fase se hará el lunes próximo.

COPAS MITRE Y OSORIO

El Directorio de la Federación de Tenis se encuentra abocado a la formación de los equipos que asistirán al campeonato sudamericano de [illegible] por la Copa Mitre (va[illegible]) Osorio (damas). El even[illegible] ferencia, se hará dur[illegible] tubre en Bogotá Colomb[illegible]

TORNEO FIESTAS PA[illegible]

Este campeonato [illegible] nal de septiembre [illegible] rán el próximo fin de [illegible] en todas las categorías [illegible] honor y escalafón se [illegible] en las canchas del Club [illegible] tional (Bellavista con Lo[illegible]

Otro más a España:

CARLOS MENDIE[illegible] AL REAL BETIS

SEVILLA, (España), 3 (EFE).— Se ha incorporado a la disciplina del Real Betis el jugador procedente del Guaraní de Asunción (Paraguay), Carlos Mendieta Ortega, que estuvo sometido a diversas pruebas el pasado mes de junio y marchó a su país para contraer matrimonio y completar su documentación de jugador oriundo.

Mendieta juega de delantero centro, y fue uno de [illegible] mos goleadores la [illegible] temporada en la liga [illegible] de primera división co[illegible] po el Guaraní.

El propio jugador de[illegible] arribo a Sevilla q[illegible] completa su docume[illegible] por lo tanto está en co[illegible] de ser inscrito como [illegible] sin ocupar plaza de [illegible] en el club sevillano.

Piero Traverso... por segunda vez se quedó en la escalerilla del avión.

Nadie se explica el por qué pero desde hace un tiempo son bastantes las figuras que se alejan de la natación. Maureen Bontá, Selene Espinoza e Isabel Aceituno son algunos nombres y, el simple hecho de su retiro, significa que "algo pasa" en la natación metropolitana.

oOo

Pero no sólo en damas se da el problema, ya que también Piero Traverso está un poco retirado de la natación competitiva, aún cuando en su caso el problema es otro... La causa, al parecer, es el hecho de que por segunda vez, y pese a tener méritos más que suficientes, fue excluido de la selección nacional que debía representarnos en el Sudamericano de Medellín. Hay que recordar que el año 1971 le ocurrió lo mismo y eso— el hecho de ser siempre el que queda fuera— ha disminuido en él su natural inclinación por esta disciplina. Lamentable decisión... pero no muy ilógica.

oOo

Aún está pendiente el pago de una once entre el DT Angel Rodríguez y el Secretario de la Federación Chilena de Natación, Sergio Sarmiento. Ambos discutieron sobre el artículo 61 letra F del reglamento y, al parecer, la razón estaba de parte del DT. Estamos esperando saber cuándo y dónde se paga.

oOo

Universidad Católica pierde sus figuras... para beneplácito de Stade Francais. Manfredo Guerra, Heriberto Trewhella y Alejandro Sazie son algunos de los nadadores que luego de defender por años al club cruzado se fueron al recinto galo, y el más contento de todos es Juan Carlos Rojas, entrenador del Stade y conocido "creador" de cracks de la natación chilena.

oOo

Maipú y Estadio Nacional, clubes de natación que integró la UC para tener el nombre de Asociación, perdieron su calidad de "dependientes" de la Dirección de Deportes y pasan a reconocer exclusivamente la autoridad de la propia UC. Claro que con ello pierden pistas y otras conquistas.

oOo

Pero no solamente la UC busca clubes "para ser asociación" ya que la "U", para no ser menos, integró a "Chunchito" y Manuel de Salas... Poco aportan, pero hacen significativo el nombre.

oOo

Luego del control medly del pasado [illegible] semana la natación metropolitana entra a [illegible] receso... Hasta el 14 de este mes de[illegible] las pistas. En esa fecha se realizará el C[illegible] to de la UC.

oOo

Martin Guerra, una de las buenas [illegible] metropolitanas, se quejaba durante el [illegible] de un desgarro, lesión que no lo [illegible] mucho para atender a sus "fans" ni [illegible] para nadar... así lo indica un tercer [illegible] los 200 metros medley para Juveniles [illegible] Competidor.

ECONOMICOS — LA PATRIA — ECONOMICOS — LA PATRIA — ECONOMICOS — LA PATRIA — ECONOMICOS — LA PATRIA — ECONOMICOS

6 JUDICIALES Y LEGALES

JUZGADO Letras San Bernardo concedió posesión efectiva Lastenia Espinoza Vega a Silvia Inés Márquez Espinoza.

A-6-6

QUINTO Juzgado Civil concedió posesión efectiva Ricardo Ferroggiaro Gentosa a Hernán, Sylvia y Eduardo Ferroggiaro Portales sin perjuicio conyuge Encarnación Portales Henríquez.

A-6-6

EXTRAVIO Título 1251-4 acciones de la Inmobiliaria Club de Campo extendido a nombre de la Sra. Adelina Brignardello Sotomayor, queda nulo.

7-5-6

Habiéndose extraviado talonario de cheques del Banco Nacional del Trabajo (Oficina Santa Rosa Santiago) SERIE OC—B Nos. 1341985 al 1342000 quedan nulos por haberse dado el aviso correspondiente.

A-5-6

PRIMER Juzgado concedió posesión efectiva Santiago Cavagnola Zepeda, para hijos Jorge y Roberto Cavagnola Rendic; sin perjuicio derechos cónyuge Magdalena Rendic García.

A-4-6

QUINTO Juzgado Civil concedió posesión efectiva Horacio Ramos Hormazábal a Angel Custodio, Samuel Horacio, Ludovina Rosa, Juan Miguel, Carlos Alberto y Jerman Roberto Ramos Gaete, sin perjuicio cónyuge Elena Gaete Cabezas.

A 5 6

CUARTO Juzgado concedió posesión efectiva herencia testada Ester Salas Errázuriz a Miguel, Rosa, Gabriela y Raquel Salas Vergara; Raquel y María de la Luz Salas Alvarez; Eugenio y Florencia Pereira Salas; Sergio Vial Salas; José, Josefina, Luz, Angélica, Paula, Inés y Arturo Reynal Vial; María, Victoria, Fernando y Gustavo Claro Salas; Lía y José Barros Claro; José y Teresa Claro Vial; Héctor, Francisca y Manuel Claro Collins; Luis Urriola Salas; Luz Ossa Salas; Fernando e Inés Latrille Urriola. Practicaré inventario solemne cinco Septiembre, quince horas. Secretaria.

A-2-3-4-6

SEPTIMO Juzgado Civil de Mayor Cuantía Rol N° 15889, Corporación de Mejoramiento Urbano ha expropiado a Lucila y Consuelo Bellalta Carrasco inmueble de calle García N° 70, rol N° 298 /4 comuna de Buin departamento de Maipo. Inmueble expropiado tiene superficie aproximada de 59.395,19 m2 y siguientes deslindes y medidas, según plano N° 1635 confeccionado por la expropiante. Norte: Lado D—E en 182, 90 m, con otros propietarios. Sur: Lado B—A en 95,70 m. con acequia y camino de tierra y línea G—L en 55 m. con resto de la propiedad de Hnas Bellalta. Oriente lado F—E en 287,10 m. con calle García y lado A—G de 121,50 m, con resto de la propiedad de Hnas Bellalta. Poniente: Lado B—C—D de 386,60 m, con calle Lazareto. Inscripción dominio expropiado a Fs. 399 N° 276 Registro Propiedad Conservador de Bienes Raíces de Buin. Indemización fijada común acuerdo en E° 9.800.000 suma depositada cuenta corriente este Juzgado, ordenándose presente publicación para que terceros interesados hagan valer sus derechos conforme art. 30 Ley 5.604. El Secretario.

A-5-6

SEGUNDO Juzgado concedió posesión efectiva Carlos Gacitua Peña a Ana Teresa Reyes López.

A-6-6

QUINTO Juzgado Civil concedió posesión efectiva José Miguel Infante Guzmán a María Inés, María Angélica, Carmen Luz, José Miguel, Arturo Víctor Eugenio, y Carlos Alberto Infante Rodríguez, sin perjuicio cónyuge Inés Rodríguez Cristi.

A-6-6

QUIEBRA: Sociedad Carlos Rosenblut y Cía. Ltda. Segundo Juzgado Civil Mayor Cuantía San Miguel. Resolución 16 agosto 1974 tuvo por presentada cuenta general de administración que se tendrá por aprobada si no fuere objetada dentro de 15 días. Secretario.

C-5-6

RESOLUCION 4° Juzgado Trabajo: Día 5 septiembre en curso, 16 horas, Huérfanos 1854, ante Martillero Público Sergio R. Ravanal Valenzuela, efectuaráse Remate especies embargadas en juicios ejecutivos seguidos por Servicio de Seguro Social contra deudores indicanse: Exped. Rol N° 68.536 c/Hinojosa Alhué, Juan. Grabadora "Weber", sin número visible, modelo 210-18-105-120, con un carrete sin micrófono. 67.948 c/Reyes Fuentes, Oscar. Máquina escribir, planillera, "L. C. Smith Corona", modelo antiguo, sin número visible, color negro. Secretario.

C-5-6

Publicación de extracto de modificaciones a los Estatutos. Cooperativa de Servicios de Recepción de Llamados Radio Taxi Central Limitada, en formación, protocolizados ante Notario Señor Carvajal, el 31 de mayo de 1974, art. 5° se suprime ingreso personas jurídicas, Art. 6°, calidad de socio se adquiere desde la fecha aprobación solicitud, art 14° se suprime acuerdo Consejo Administración en suspensión de socio; art. 37° se reemplaza, en términos que se hace obligatoria la revalorización del capital. Art. 62 letra g. 75,76 letra d y 84 N° 3 se adecúan al D.L. 445 las normas relativas al fondo de asistencia técnica y educación cooperativa. Art. 64. Consejos pueden ser indemnizados por asistencia a reuniones. Las modificaciones se protocolizaron el 8 de Agosto de 1974, bajo el número 32, en la Notaría de don Arturo Carvajal.

A-4-6

RESOLUCION 5° Juzgado Trabajo: Día 5 septiembre en curso, 16 horas, Huérfanos 1854 ante Martillero Público Sergio R. Ravanal Valenzuela, efectuaráse Remate especies embargadas en juicios ejecutivos seguidos por Servicio de Seguro Social contra deudores indicanse: Exped. Rol N° 62.783 c/Hernández Maureira, Manuel. Motor esmeril, "Pyl", N° 681749, 0,5 H.P., dos cabezales, uno con piedra colocada; soldadora eléctrica, sin marca ni número visibles, verde, incompleta; motor esmeril, sin marca ni número visibles, dos cabezales, uno con piedra; y soldadora eléctrica "Dign", N° 007-69, incompleta. 62.732 c/ Pacheco Moselia, Eliana. Escritorio madera, siete cajones; silla tapizada cuero, café, mueble bar, funcional, revestida parte delantera tevinil blanco; tres pisos madera, asientos forma circular, tapizados tevinil blanco. Secretario.

C-5-6

HABIENDOSE extraviado título 783091 por 1.325 acciones Papeles y Cartones a nombre de Amelia González de Obach, quedan nulos.

A-6-6

HABIENDOSE extraviado los siguientes títulos de acciones del Banco Crédito e Inversiones, quedan nulos, N°s 25636 por 1.308 acciones; 29109, 523; 31538, 261; 33048, 418; 35012, 104; 37145, 261; 40012, 784; 42905, 784; 45563, 784. Todos nombre Gladys Lolas Saba.

A-6-6

QUINTO Juzgado Civil concedió posesión efectiva Rosa Raquel Munizaga Munizaga a Tito Aurelio Droguett Munizaga.

A-6-6

SEGUNDO Juzgado concedió posesión efectiva María Isabel Chadwick Errázuriz a José Gandarillas Chadwick.

A-6-6

SEGUNDO Juzgado Civil San Miguel concedió posesión efectiva de Rodolfo Sepúlveda Apablaza a hijos Gilda, Jeanette, y María Sepúlveda Martínez, sin perjuicio derechos cónyuge Blanca Rosa Martínez Morales. Practicaré inventario solemne 10 actual 12 horas. Secretaria.

Z 6/6

QUINTO Juzgado Civil concedió posesión efectiva Rosa Elvira del Carmen Becerra González y Berta Horta Becerra a Laura Horta Becerra.

A-4-6

QUINTO Juzgado Civil concedió posesión efectiva José Enrique Martínez Díaz a cónyuge Berta Rosa Arenas Peñaloza, sin perjuicio sus derechos.

A-4-6

CUARTO Juzgado concedió posesión efectiva Manuel Sepúlveda Urzúa a hijos Eugenio, Juan y Sara Sepúlveda Pozo y cónyuge Ida Pozo Armas, sin perjuicio sus derechos.

A-2-3-4-6

PRIMER Juzgado concedió posesión efectiva Eduardo Frabasile Guerrero, para María Verónica, Alex, Mario, María Denise, y Sandra Frabasile Guglielmetti; sin perjuicio derechos cónyuge Luisa Guglielmetti Fidelli. Practicare Secretaria Inventario solemne cinco septiembre 1974, quince horas.

A-4-6

QUINTO Juzgado Civil de Mayor Cuantía. Con fecha siete de agosto de mil novecientos setenta y cuatro, se concedió la posesión efectiva de los bienes quedados al fallecimiento de don Rafael Fernando Matus Maldonado, a sus hijos legítimos María Jeannette y Fernando Harry Matus Quinteros; y a su hija natural doña Mirtha Rosa Matus Herrera, sin perjuicio de los derechos de su cónyuge sobreviviente doña María Antonieta Quinteros Becerra.

Z-4-6

RENOVACION de directorio. En Santiago 28 de agosto de 1974 y en cumplimiento a lo dispuesto en el Art. 2° del D. L. N° 198, el Sindicato Profesional de Personal Gastronómico y RR. SS. de la Prov. de Santiago, procedió a la renovación de su mesa directiva, quedando formada de la siguiente manera: Presidente: Servando Miranda Aravena; Secretario, Juan Lara Figueroa; Tesorero: Sergio Contreras Flores. Se efectúa la presente publicación de acuerdo al artículo 378 del Código del Trabajo. Sede Social calle Cienfuegos N° 30. Secretario.

A 5 6

QUINTO Juzgado Civil concedió posesión efectiva José María Frade Mendiboure a cónyuge Celia Mistal Martínez.

A-4-6

SEXTO Juzgado Civil Mayor Cuantía, decretó ampliación inventario solemne herencia "JOSE AVELINO QUEIROLO"; se practicará 5 septiembre 15 horas.

A-4-6

PRIMER Juzgado Civil San Miguel concedió posesión efectiva herencia intestada Albert Ferdinand Djezair Schmidt a Alberto Fernando y Blanca Teresa Djezair Nova, sin perjuicio derechos cónyuge Ana María Nova Leiva. Secretaria.

A-4-6

PRIMER Juzgado Civil San Miguel concedió posesión efectiva herencias intestadas Lybia Hoces Recabal y José Alejandro Briones Guzmán a Vivian, Alejandro y Helcías Briones Hoces. Tramitase conforme artículo 33 ley 16.271. Secretaría.

A-4-6

RESOLUCION 9° Juzgado Trabajo: Día 5 septiembre en curso, 16 horas, Huérfanos 1854, ante Martillero Público Sergio R. Ravanal Valenzuela, efectuaráse Remate especies embargadas en juicios ejecutivos seguidos por Servicio de Seguro Social contra deudores indicanse: Exped. Rol N° 623 c/Sadeco Ltda.; Repr. leg. Osvaldo Escudero González. Carro metálico, transportar carga, color naranja, cuatro ruedas goma 740. c/Sartori Arellano, Luis. Máquina escribir "Underwood", modelo antiguo, N° 137051-18 Secretario.

C-5-6

RESOLUCION 3er. Juzgado Trabajo: Día 5 septiembre en curso, 16 horas, Huérfanos 1854, ante Martillero Público Sergio R. Ravanal Valenzuela, efectuaráse Remate especie embargada en juicio ejecutivo seguido por Servicio de Seguro Social contra deudor indicase: Exped. Rol N° 57.461 c/Campusano Dueñas, Adriana. Grabadora eléctrica, "Grundig", modelo TK-14, N° 148420, sin micrófono, sin carretes ni accesorios. Secretario.

C-5-6

SINDICATO Profesional de Empleados Manufacturas Sumar S. A. Plantas Sederías. En conformidad con las disposiciones del Decreto Ley N° 198 del 29 de diciembre de 1973, se designó la siguiente directiva de la institución en los cargos que señalan: Presidente Mario Maldonado Pepe. Secretaria: Beatriz Alt García. Tesorero: Juan Avendaño Jiménez. Se hace la presente publicación a fin de dar cumplimiento al artículo 378 del Código del Trabajo y Decreto Ley N° 198. La Directiva.

A-5-6

RESOLUCION 1er. Juzgado Trabajo: Día 5 septiembre en curso, 16 horas, Huérfanos 1854, ante Martillero Público Sergio R. Ravanal Valenzuela, efectuaráse Remate especies embargadas en juicios ejecutivos seguidos por Servicio de Seguro Social contra deudores indicanse: Exped. Rol 64.124 c/Aravena Leiva, Juan. Anillo hombre, oro 18 kilates, con iniciales "J.A." 64.230 c/Blanco Mellado, Fernando. Repts. legs. Gine Bravo Pizarro y Fernando Blanco Mellado. Taladro eléctrico, "Bowen Pagio", N° 2.000. Secretario.

C-5-6

SEGUNDO Juzgado concedió posesión efectiva Blanca Barraza Gripe a Héctor y Blanca Castro Barraza.

A-6-6

SEGUNDO Juzgado concedió posesión efectiva Raquel Carbonell Torres a Mónica Quiroz Carbonell.

A-6-6

QUINTO Juzgado Civil concedió posesión efectiva María Ester Velásquez Cornejo a Mario Aroldo, Guillermo Guido, Ginepta, Matilde, Carmenza, María Ester y Luis Alberto Sandoval Velásquez, sin perjuicio cónyuge José Guillermo Sandoval Saldías.

A-6-6

EN LA CAUSA N° 57.892, sobre posesión efectiva, por Resolución del Juzgado de Letras de San Bernardo, de fecha veinticuatro de junio de mil novecientos setenta y cuatro, se concedió la posesión efectiva de la herencia intestada quedada al fallecimiento de don Manuel Maripán Rozas a sus hijos legítimos Agustina, Marta y José Manuel Maripán Sanhueza, sin perjuicios de los derechos de su cónyuge sobreviviente doña Mercedes Sanhueza Arias.

Z-6-6

PRIMER Juzgado Civil, San Miguel, concedió posesión efectiva herencia intestada de Roberto del Tránsito Medina Aguilera a hijos legítimos: Norma del Tránsito, Juan Manuel, Roberto Vladimir, Orlando Enrique, Alfredo Augusto y Angélica Jeannette, sin perjuicio derechos cónyuge Fidela Espinoza Campos. Practicaré inventario solemne 12 de septiembre 1974, 11 hrs. en Secretaría. Secretaria.

Z-4-6

EL Tercer Juzgado Civil de Mayor Cuantía de Santiago, por resolución de fecha 5 de agosto de 1974, concedió la posesión efectiva de la herencia intestada quedada al fallecimiento de don Julio Rozas Lillo, a sus hijos legítimos: Mariana de Jesús, Marta, Berta Alicia, Gastón Raúl, todos de apellido Rozas Inostroza, Luisa Margarita, Daniel Miguel, Andrés, Julio Germán, Carlos Alberto y Jorge Albino, todos de apellido Rozas Chamorro. La Secretaría.

Z-4-6

QUINTO Juzgado Civil Mayor Cuantía. Cítase audiencia 6 septiembre 15 horas, parientes menor Clara Elizabeth Medina Pardo, fin deliberar su curatela. Causa 2930-74.

Z-5-6

El Sind. Prof. EE. PP. Saime comunica que con fecha 2-9-74 su directiva quedó compuesta por las siguientes personas: Presidente: Carlos Ugarte G., Tesorero: Tomás Mackenzie M., Secretario: José O. Jaque y Director: Ismael Foueré. El Secretario. Sept. 2-74.

A-6-6

PRIMER Juzgado concedió posesión efectiva Bernabé Cordóvez Cordovez, para hijos Flor, Leopoldo, Luz y Patricio Cordovez Rojas; sin perjuicio derechos cónyuge María Rojas.

A 6/6

SEGUNDO Juzgado, concedió posesión efectiva Eliseo Gutiérrez Alvarado a Lucía, Adriana, María Eugenia, Patricia, Jaime y Elisa Gutiérrez Césped, sin perjuicio derechos cónyuge María Césped. Practicaré inventario solemne, Secretaría veintinueve presente, quince horas. Secretaría.

A-4-6

EN SANTIAGO 20 de junio de 1974 cumpliendo las disposiciones del Decreto Ley N° 198 del Diario Oficial de fecha 29 de diciembre de 1973 se renovó la Directiva del Sindicato Profesional de E.E. y O.O. de Imprenta de Formularios Continuos Excelsior Ltda., personalidad jurídica N° 115 del 12 de febrero de 1974, quedando formado como sigue: Presidente: Gabriel Muga Pérez; Secretario: Luis Rojas Quezada; Tesorero: Ramón Sepúlveda Martínez. Se hace la presente publicación de acuerdo a la ley.

A 6/6

EN RENCA-Santiago, el 23 de julio de 1974, en presencia del Inspector del Trabajo, señor Luis Ureña Espinosa, se constituyó el Sindicato Profesional de Comerciantes establecidos de la Comuna de Renca, quedando su directorio provisional compuesto como sigue: Presidente, Ulises Vargas Angulo; Secretario, Eugenio Rivas Espinosa; Tesorero, Moisés Cifuentes Aravena. Se hace esta publicación en conformidad al DFL 198, y disposiciones del Código del Trabajo.

A 6/6

CUARTO Juzgado Civil de Mayor Cuantía Stgo. Rol N° 1808-72 Corporación de Mejoramiento Urbano ha expropiado a Hortensia Quezada Labra, inmueble de calle Unión N° 478 rol N° 2071-53 comuna y departamento de Santiago. Inmueble expropiado tiene superficie aproximada de 525,55 m2. y siguientes deslindes y medidas, según plano N° 1123 confeccionado por la expropiante. Norte en 10,50 mts. con calle Unión y en 7,50 mts. con rol N° 2071-52. Sur: con predios roles N° 2071-36 y 2071-34. Oriente: con predios roles N°s 2071-52, 51 y 50. Poniente: con predios roles N°s 2071-39, 37 y 36. Inscripción dominio expropiado a Fs. 2613 N° 5669. Registro Propiedad del año 1940. Conservador de Bienes Raíces de Santiago. Indemnización fijada común acuerdo en E° 1.000.000 (un millón de escudos) suma depositada cuenta corriente este Juzgado, ordenándose presente publicación para que terceros interesados hagan valer sus derechos conforme art. 30 Ley 5.604. El Secretario.

C-6-6

SINDICATO Profesional de fotógrafos de Chile, personería jurídica 1594, Stgo. Se constituyó el directorio el miércoles 14 de agosto ante el Sr. Inspector del Trabajo Sr. Chacón, quedando la directiva como sigue: Presidente, José Agurto Tapia; tesorero, Samuel Villagra Carvajal; secretario, Carlos Toro Lira; se hace esta publicación a la ley vigente. El Secretario.

A-6-6

7 REMATES

ANTE Tercer Juzgado Trabajo Santiago, el 5 septiembre 1974, dieciséis horas se rematará local comercial y subterráneo Av. Bulnes 124 ordenado juicio 67.395 caratulado Ried otro con Mujica otro. Mínimo subasta E°2.533.430.- pagadero contado dentro tercero día. Garantía E°253.343.- dinero o consignación más antecedentes Secretaría.

A-20-7

9 actual 16 horas, en partición herencia don Roberto Molina Castañeda, ante el Compromisario Edgardo Gundian Ross, en Secretaría 5° Juzgado Civil Mayor Cuantía, se rematará chalet de Carlos Antúnez 2370. Mínimo E°30.000.000 - E°6.000.000 contado, saldo facilidades. Demás Bases oficina Arbitro, Bandera 172, of. 722.

A-5-6

REMATE 10 septiembre próximo 11 horas saldrá remate ante Juzgado Civil San Bernardo inmueble Vicente Pérez Rosales 9738 Rol Avalúos 4007-14. Mínimun: E° 1.100.000, contado garantía 10% mínimun. Bases antecedentes Secretaría Tribunal expediente N° 57.949 "Lara Hermosina y Otros". Autorización para enajenar. Secretario.

A-4-7

8 CITACIONES

ORGANIZACION Kappés. Compañía de Seguros La Israelita. Segundo Aviso de Convocatoria. Cítase a Junta General Ordinaria de Accionistas para el día jueves 12 de septiembre de 1974, a las 12 horas, en las oficinas de la Compañía, calle Agustinas N° 1137, para conocer y pronunciarse sobre la Memoria y el Balance correspondiente al ejercicio julio 1973 - junio 1974. El Registro de Transferencias permanecerá cerrado desde el 2 de septiembre hasta el día de la Junta, ambas fechas inclusive. Santiago, 4 de septiembre de 1974. El Presidente.

A. 4/8

ORGANIZACION Kappés. Compañía de Seguros La República. Tercer Aviso de Convocatoria. Cítase a Junta General Ordinaria de Accionistas para el día jueves 5 de septiembre de 1974, a las 10 horas, en las oficinas de la Compañía, calle Agustinas N° 1137, para conocer y pronunciarse sobre la Memoria y el Balance correspondiente al ejercicio financiero julio 1973 - junio 1974. El Registro de Transferencias permanecerá cerrado desde el 26 de agosto hasta el día de la Junta, ambas fechas inclusive. Santiago, 4 de septiembre de 1974. El Presidente.

A. 4/8

ORGANIZACION Kappés. Compañía de Seguros La Fabril. Segundo Aviso de Convocatoria. Cítase a Junta General Ordinaria de Accionistas para el día jueves 12 de septiembre de 1974, a las 15,30 horas, en las oficinas de la Compañía, calle Agustinas N° 1137, para conocer y pronunciarse sobre la Memoria y el Balance correspondientes al ejercicio financiero julio 1973 - junio 1974. El Registro de Transferencias permanecerá cerrado desde el [illegible] septiembre hasta el día de la Junta, ambas fechas inclusive. Santiago, 4 de septiembre de 1974. El Presidente.

Organización Kappés - Compañía de Seguros La Fr[illegible] en Liquidación. Segundo de Convocatoria.- Cítase ta General Ordinaria de [illegible] nistas para el día jueves [illegible] septiembre de 1974, a las [illegible] ras, en las Oficinas de la [illegible] ñía, calle Agustinas N° [illegible] para conocer y pronunciarse sobre la Memoria y el [illegible] correspondientes al Ejercicio [illegible] nanciero julio 1973-junio [illegible] El Registro de Transferencias permanecerá cerrado desde [illegible] de septiembre hasta el día de la Junta, ambas fechas inclusive. Santiago, 4 de septiembre de 1974. El Presidente de la Comisión Liquidadora.

Organización Kappés - Compañía de Seguros El [illegible] Segundo Aviso de Convocatoria.- Cítase a Junta [illegible] Ordinaria de Accionistas para el día jueves 12 de septiembre de 1974, a las 9.30 horas, en las Oficinas de la Compañía, calle Agustinas N° 1137, para conocer y pronunciarse sobre la Memoria y el Balance correspondientes al ejercicio financiero julio 1973 - junio 1974. El Registro de Transferencias permanecerá cerrado desde el 2 de septiembre hasta el día de la Junta, ambas fechas inclusive. Santiago, 4 de septiembre de 1974. El Presidente.

Organización Kappés - Compañía de Seguros La Minera. Tercer Aviso de Convocatoria. Cítase a Junta General Ordinaria de Accionistas para el día jueves 5 de septiembre de 1974, a las 9.30 horas, en las Oficinas de la Compañía, calle Agustinas N° 1137, para conocer y pronunciarse sobre la Memoria y el Balance correspondiente al ejercicio financiero julio 1973-junio 1974. El Registro de Transferencias permanecerá cerrado desde el 26 de agosto hasta el día de la Junta, ambas fechas inclusive. Santiago, 4 de septiembre de 1974. El Presidente.

Organización Kappés - Compañía de Seguros La Accidental. Tercer Aviso de Convocatoria. Cítase a Junta General Ordinaria de Accionistas para el día martes 3 de septiembre de 1974, a las 12 horas, en las Oficinas de la Compañía, calle Agustinas N° 1137, para conocer y pronunciarse sobre la Memoria y el Balance correspondiente al Ejercicio financiero 1973-junio 1974. El Registro de Transferencias permanecerá cerrado desde el 24 de agosto hasta el día de la Junta, ambas fechas inclusive. Santiago, 4 de septiembre de 1974. El Presidente.

10 VARIOS NO CLASIFICA[illegible]

Se vende casa amplia par[illegible] de en Avda. Ovalle 39 [illegible] 17, Sta. Rosa. Tratar [illegible] dueños en Los Tilos [illegible] Depto. 301, Villa México-[illegible]

Buenas montas seleccionó para esta tarde Carlos Rivera. Nos dio dos "papas": María de la Luz y Esprit. Además en la central, con Diapasón, peleará la llegada.

Quíntuple :

PARA EMPEZAR : NORTE CHICO

Como siempre, las chances de todos los rivales que participan en las diferentes carreras que forman la apuesta quintuple, por trabajos, campaña y apreciación de nuestros reporteros, panchetos y cronistas.

QUINTA CARRERA.- CRITISCA, siempre trabajó bien hasta que salió, puede repetir y otra vez paga. DASMAR, superior, hay que cubrirse. ESTER, esta no es nada de mala, averigue. FIVE STARS, dicen que es "apayada" la cosa. POQUITA, parece ser. SAMAHALA, reciente ganó su primera, difícil, pero no imposible. CHATITO, cuidado con éste, por algo, lo eligió Lizama. LOVE STORY, todo a favor para imponerse.

SEXTA CARRERA.- HECHICERO, superior, pero sus carreras son malonas, el golpe justo. ARMELLANO, ya bajó en pocas reuniones los kilos de exceso, puede ser y al galope. MISTER RAY, de repente saca las uñas, hay que estar en el secreto. NAHUELPAN, de otra categoría. DEVADI, no han podido salir con éste, por algo, lo mejor es ahora.

SEPTIMA CARRERA.- FUNDACION, dicen que es muy buena, pero lo demuestra poco. MADAMA, ésta corría con mejores. JACKSON, un golpe muy posible. MUY NEGRO, cúbrase y no pregunte nada. MANACOR, nos dijeron que era fijo. PELODURO, difícil aquí. SPORTING GIRL, se para en 1.100 que será en 2.000. ESCUADRILLA, El golpe que Ud. busca. CANTERBURY, tenemos esta nombrada que paga muy bueno. CHAPITA, difícil. CHATARRERO, el que hay que ganar. NORTE CHICO, siempre llega atropellando, ahora debería ser. TOM COLLINS, le gusta pagar bien, mire antes de jugar.

OCTAVA CARRERA.- Información aparte, carrera Especial.

NOVENA CARRERA.- ARRE DEMONIO, no lo vemos. ARREBATO, en su corral, gusta, pero no es fácil la cosa. BET JALA, nones. CANADIAN, sería gran golpe. CRI DE LA BRISE, golpe posible. DIRECTO, de los favoritos. EL NENE, por ahora no. FISCAL, Si no es aquí, nunca. LIDO, difícil. QUIAPO, cuidado, es una bala. AUDITORIA, de las potrancas, la de mejor campaña. GA GI, ganadora distanciada al último lugar. Es cuestión de gusto. GUINDALERA, en calidad de golpe. OLYMPIC GAME, la veríamos ganar y no podríamos creerlo. RUANDA, si quisiera, podría ser el golpe justo. TASIARCA, muy difícil.

ANOTE...

CAMBIOS DE PESO

1a. Carrera : (5) Lolenco 57 kilos.
2a. carrera (1) Cri-Tisca 54 kilos; (13) Armeliano, 48 kilos.
3a. carrera (5) Manacor, 54 kilos (7) Sporting Girl, 52 kilos.
4a. Carrera (2) Decente 55 kilos, (4) Amazón, 54 kilos, (8) Urutau, 52 kilos.
5a. carrera (2) Diapasón, 59 kilos.
10a. Carrera (1) Alcaraz, 61 kilos, (8) Viejo Roble, 56 kilos.

NO CORREN

1a. carrera (12) Suertera
5a. carrera (3) Malesia
10a. carrera (3) Pronóstico.

STOCADA

Viene de rematar cuarta de Maranuela en La Palma, con 53 kilos en 1.300 metros.

SPORTING GIRL

La derroto estrechamente Rocío del Carmen en 1.000 metros con 51 kilos.

VIEJO ROBLE

Pasatiempo lo derroto en la raya en 1.000 metros con 48 kilos actuando desestribado hasta cerca de la llegada.

RELOJEANDO

600 metros

Esprit,C. Rivera en 38
Aguasay,G. Lizama en 37 3/5
Odioso,H. Ulloa en 36 3/5
Arrebato,L. Cifuentes en 36 4/5

700 metros

Ashoka,C Sepúlveda en 43 2/5
Tabalto,A Poblete en 43

800 metros

Pizquinero,E. Aguirre en 52
Maitea,C. Leighton en 51
Encendida,O. Vergara en 51 2/5
Preciso,J. Trujillo en 51

1000 Metros

Dumba,J Leiva en 1.06
Pailimo,Aprendiz en 1.04 3/5
El Torito,F González en 1.03 2/5
Cainful,S. Soto en 1.05
Ranquil,J. M. Aravena en 1.06
Swing,S. Trujillo en 1.02 3/5
Escultora,E. Guzmán en 1.06
Riachuelo, C. Mancilla en 1.02 2/5
Auxiliar,C. Miranda en 1.03 4/5
Protagora,C. Rivera en 1.05
Terrateniente,C Rivera en 1.06

1.200 metros

Losanna,J. Aliaga 1.18
Lázaro,J. Aliaga en 1.17 2/5
Sorry,L. Gutiérrez en 1.17 3/5
Aguilón,C. Miranda 1.18 4/5
Miki,R. Jacquez en 1.17 3/5

1.860 metros

Landrú,V. Rojas en 2.06 2/5
Helia María,L. Cifuentes en 2.07
Marialva,J. M. Aravena en 2.06 3/5
Elicura, J. M. Aravena en 2.10 2/5

C. Sepúlveda

SFIJO: A LA TERCERA

Una especial sobre 1.100 metros para nueve rivales handicapeados entre 61 y 48 kilos, es la prueba central de esta tarde. Las opciones:

CHOAPA, 61 (N. N.). Lo trajeron de Viña, luego de una victoria y aquí remató último de Inter con 59 kilos. No creemos que los dos kilos extra, lo beneficien.

DIAPASON, 60 (C. Rivera). Corrió en la ganada por Tango Azul el sábado y llegó en sexto lugar sin mostrar nada. Advertimos eso sí, que va muy bien en este lote.

SEÑORIAL, 59 (C. Leighton). Ultimo en una ganada por Claudette en el mes de mayo. ¿Habrá mejorado tanto como para figurar?

AGUASAY, 53 (G. Lizama). Aseguran que es totalmente fija, por peso, jinete y distancia, y no les falta razón, puede ser la triunfadora.

BARCHINO, 52 (L. Cifuentes).

PINAY, 51 (O. Vergara). Su última actuación es un sexto lugar de Glaciar. Es rival de peligro que reaparece en excelente forma, y bien handicapeado.

EL BACANCITO, 49 (E. Suárez). Lo derrotó Luminar en su última. Livianito y en este tiro, es peligroso.

MANDATO, 48 (S. Soto). Por línea de carrera no se le puede recomendar aquí.

SFIJO, 48 (L. González). Cada día mejora en su training y si se tiene en cuenta que en su última victoria mejoró un segundo su marca anterior, y ahora va más liviano, no debería perder. Para ganador.

Pronósticos de la Prensa (Club Hípico)

	LA PATRIA	ULTIMAS NOTICIAS	LA SEGUNDA	LA HIPICA	EL ENSAYO	LA TERCERA	EL CLUB	SE GANA Y SE PIERDE
1a	María de la Luz Fantan Morruña	Discomana M. de la Luz Morruña	M. de la Luz Fantan Morruña	M. de la Luz Morruña Fantan	Morruña M. de la Luz Fantan	María de la Luz Fantan Morruña	M. de la Luz Morruña Fantan	Fantan M. de la Luz Morruña
2a	Silent Full Zumbador Escueto	Foreman Arlimgton S. Full	Foreman Arlington Zumbador	Foreman Zumbador Arlington	Foreman Escape S. Full	Foreman Zumbador Chin Chin	Foreman Zumbador Arlington	Zumbador S. Full Escueto
3a	Titila Paveh F. Tropical	Galicia F. Tropical Dionee	F. Tropical Galicia Paveh	Paveh F. Tropical La Diva	F. Tropical Stocada La Diva	Stocada Galicia Murena	Paveh F. Tropical La Diva	Flor Tropical Titila Paveh
4a	Lolenco D. Vero Borra	Ashoka Lolenco Patán	Patán Kif Kif Ashoka	Ashoka Lolenco Kif Kif	Lolenco Tabalto Ashoka	Patán Borra Ashoka	Ashoka Lolenco Kif Kif	Doña Vero Lolenco Borra
5a	Love Story F. Stars Nahuelpán	F. Stars Dasmar Samahala	F. Stars L. Story Samahala	F. Stars Cri Tisca Samahala	F. Stars Dasmar Samahala	Five Stars Samahala Dasmar	F. Sister Cri Tisca Samahala	Five Stars L. Story Nahuelpán
6a	Norte Chico Chatarrero Jackson	Madama Jackson Chatarrero	N. Chico Jackson Chatarrero	N. Chico Chatarrero Jackson	Madama Chatarrero N. Chico	Norte Chico Canterbury Jackson	N. Chico Chatarrero Jackson	Chatarrero N. Chico Jackson
7a	Malandrín Amazón Farruco	Esprit Yakito Malandrín	Esprit Ameno Amazón	Urutau Esprit Amazón	Esprit Malandrín Yakito	Tobrouk Esprit Urutau	Urutau Esprit Amazón	Malandrín Farruco Amazón
8a	Sfijo Aguasay Pinay	Barchino Sfijo Diapasón	Aguasay Sfijo Pinay	Sfijo Diapasón Aguasay	Sfijo Aguasay Barchino	El Bacancito Barchino Sfijo	Sfijo Diapasón Aguasay	Aguasay Sfijo Pinay
9a	Directo Fiscal Arrebato	Fiscal Directo Arrebato	Directo Arrebato Fiscal	Directo Fiscal Arrebato	Directo Fiscal Arrebato	Ruanda Arrebato Quiapo	Directo Fiscal Arrebato	Fiscal Directo Arrebato
10a	Disidente Joyita Gonchi	Cahual Gonchi Valentón	Valentón Togo Odioso	Pronóstico Valentón Joyita	Odioso Cahual Valentón	Valentón Togo Guau Guau	Pronóstico Valentón Joyita *	Disidente Gonchi Joyita

Club Hípico

Miércoles 4 de Septiembre

PRIMERA CARRERA a las 14.40 horas. 1.200 Mts. CONDICIONAL (1a válida para la apuesta Cuádruple).

—	A. Breque	—	1	**Discómana**	53	J. Aliaga	2
1734	P. Inda	4-5	2	**Fantan**	53	J. Tobar	7
1626	J.M. Baeza	12	3	**Fatalite**	53	N.N.	9
1678	J. Zúñiga	8	4	**Flauta Mágica**	53	L. Cifuentes	1
1734	A. Bullezú	3	5	**María de la Luz**	53	C. Rivera	12
1734	P. Polanco	4	6	**Morruña**	53	L. Muñoz	6
1678	P. Bagú	12	7	**Música**	53	H. Bravo	5
1558	Alv. Abarca	reaparece	8	**Niña Bonita**	53	E. Guajardo	4
1558	A. Breque V.	reaparece	9	**Patricia G.**	53	J. Aguilera	11
1736	José Melerc	5-8	10	**Pichanguera**	53	C. Mancilla	8
1680	L. Santos	14	11	**Rafaela**	53	N.N.	10
1679	R. Rojas	14	12	**Suertera**	53	N.N.	13
1734	J. Silva	9-8	13	**Tihara**	53	C. Leighton	14
—	A. Proschle	—	14	**Tricky**	53	L. Toro	3

SEGUNDA CARRERA a las 15.10 horas.- 1.000 Mts. CONDICIONAL (2a. válida para la apuesta Cuádruple).

1703	A. Carreño	5-4	1	**Arlington**	56	N. Urrutia	2
1773	E. Pinochet	12	2	**Aquilon**	56	C. Miranda	7
1704	E. Carreño	13-16-14	3	**Cretino**	56	S. Salazar	9
1765	E. Carreño	7-5	4	**Zumbador**	56	C. Rivera	1
1765	P. Bagú	6	5	**Chin Chin**	56	H. Bravo	6
—	P. Bagú	—	6	**Escape**	56	N.N.	5
1573	Jn Melero	reaparece	7	**Escueto**	56	C. Mancilla	4
1771	J. Sánchez	9-4	8	**Foreman**	56	V. Ubilla	8
1771	O. González	3-10	9	**Silent Full**	56	F. González	10
1773	G. Melei	14	10	**Villadiego**	56	E. Aguirre	3

Corral 3 con 4 y 5 con 6

TERCERA CARRERA a las 15.40 horas.- 1.200 Mts. CONDICIONAL (3a. Válida para la apuesta Cuádruple).

—	A. Breque V.	—	1	**Calumniadora**	53	J. Aguilera	2
—	M. Rodríguez	—	2	**Date Prisa**	53	J. Duarte	7
1431	L. Díaz	reaparece	3	**Dionee**	53	L. Cifuentes	9
1753	H. Galaz	reaparece	4	**Duska**	53	H. López	1
1736	S. Fuentes	7-4	5	**Flor Tropical**	53	E. Aguirre	12
—	A. Breque	—	6	**Galicia**	53	J. Aliaga	6
1678	E. Carreño	9-11	7	**Inquietud**	53	N.N.	5
—	J. Silva	—	8	**La Diva**	53	C. Sepúlveda	4
1736	R. Cruz	11-10	9	**La Polka**	53	N.N.	11
1469	L. Escalona	reaparece	10	**Murena**	53	L. Muñoz	8
1736	A. Bullezú	12	11	**Pavech**	53	L. Toro	10
1753	G. Melej	reaparece	12	**Stocada**	53	C. Leighton	13
999	J. Cavieres	reaparece	13	**Titila**	53	C. Rivera	3

CUARTA CARRERA a las 16.10 horas. 1.600 Mts. Ind 36 al 43 (4a. válida para la apuesta Cuádruple

1648	P. Medina	1	1	**Kif Kif**	56	J.M. Aravena	2
1694	S. Escalante	7-5	2	**Sheik**	56	V. Bravo	7
392	R. Jacque	reaparece	3	**Ashoka**	55	C. Sepúlveda	9
1699	Alv. Breque	4-5	4	**Ojos Claros**	55	N.N.	1
1658	Alv. Breque	1-1	5	**Lolenco**	50	N.N.	6
1648	A. Breque	6	6	**Patán**	53	J. Aliaga	5
—	A. Bagú	reaparece	7	**Tabalto**	53	A. Poblete	4
785	E. Inda	reaparece	8	**Doña Vero**	50	L. Toro	8
1685	A. Carreño	3-2	9	**Borra**	49	L. González	3

QUINTA CARRERA. A las 16,55 Hrs. 1.100 Mts. Ind. 9, al 16. Primera Quintuple.

1736	E. Inda S.	1	1	**Cri-Tisca**	55	H. Ulloa	2
1743	P. Polanco	10-5	2	**Dasmar**	55	C. Sepúlveda	7
1680	A. Vodanovic	1	3	**Malesia**	55	C. Leighton	9
1776	José Melero	12	4	**Parammon (D)**	55	R. Claveria	1
1776	A. Bullezú	7	5	**Ester**	54	C. Rivera	12
1625	M. Muscat	2	6	**Five Stars**	54	L. González	6
1763	E. Carreño	7-13-13	7	**Los Fuertes (D)**	54	E. Guajardo	5
1633	E. Carreño	Reaparece	8	**Poquita**	48	J. Trujillo	4
1713	Juan Melero	5	9	**Samahala**	54	J. Barraza	11
1762	O. González	6-10	10	**Chatito**	53	G. Lizama	8
1434	A. Valdés	Reaparece	11	**Love Story**	51	J. M. Aravena	15
1551	J. Inda	Reaparece	12	**Hechicero**	50	S. Soto	10
1770	L. Díaz	9-8	13	**Armeliano**	49	M. Pereira	16
1659	L. Alvarez B.	Reaparece	14	**Mister Ray**	49	G. Pinto	13
783	E. Zijl	Reaparece	15	**Nahuelpán**	49	E. Suárez	14
1770	A. Carreño	11-5-15	16	**Devadi**	48	R. Sagardía	3

Corral: 7 con 8.

SEXTA CARRERA. A las 17.35 Hrs. 2.000 Mts. Ind. 16 e Inf. Segunda Quintuple.

1772	S. Fuentes	11	1	**Fundación**	57	L. Muñoz	2
1769	A. Abarca	8-5	2	**Madama**	56	E. Guajardo	7
1737	J. Maldonado	4	3	**Jackson**	53	N. N.	9
1713	G. Avila	13	4	**Muy Negro**	53	J. Tobar	1
1708	J. G. Argagnon	5-11	5	**Manacor**	52	N. N.	12
1478	O. Mora	Reaparece	6	**Peloduro**	52	L. Murillo	6
1735	E. Zijl	9-10	7	**Sporting Girl**	50	S. Soto	5
1754	A. Carreño	Reaparece	8	**Escuadrilla**	49	R. Sagardía	4
1737	M. Fuentes	11-9	9	**Canterbury**	48	N. N.	11
1737	E. Carreño	15-11	10	**Chapita**	48	J. Trujillo	8
1594	L. Escalona	4	11	**Chatarrero**	48	R. Claveria	10
1737	S. Alamos	5-5	12	**Norte Chico**	48	J. M. Aravena	13
1737	C. Tapia	6	13	**Tom Collins**	48	L. Cornejo	3

SEPTIMA CARRERA. A las 18.10 Hrs. 1.600 Mts. Ind. 33 e Inf. Tercera Quintuple.

1768	P. Medina	5-3	1	**Ameno**	57	E. Guajardo	2
1685	L. Díaz	8	2	**Decente**	56	L. Muñoz	7
1739	J. Zúñiga	1-1	3	**Esprit**	56	C. Rivera	9
1622	J. Cavieres A.	2	4	**Amazón**	55	L. Cifuentes	1
1710	M. Baeza G.	4-2	5	**Malandrín**	55	G. Lizama	6
1767	A. Vodanovic	4-2	6	**Yakito**	52	C. Sepúlveda	5
1471	O. González	Reaparece	7	**Farruco**	50	L. González	4
1710	S. Alamos	3-1	8	**Urutau**	50	E. Suárez	8
1756	S. Escalante	1-7	9	**Tobrouk**	49	J. M. Aravena	10
1710	C. Tapia	5-7	10	**Batanero**	48	L. Cornejo	3

OCTAVA CARRERA. A las 18,45 Hrs. 1.100 Mts. CARRERA ESPECIAL. 4ª de la Quintuple.

1691	O. Martínez	Reaparece	1	**Choapa**	61	N. N.	2
1682	J. Cavieres A.	2	2	**Diapasón**	60	C. Rivera	7
1083	L. Escalona	Reaparece	3	**Señorial**	59	C. Leighton	9
1682	P. Bagú	4	4	**Aguasay**	53	G. Lizama	1
1636	S. Alamos	Reaparece	5	**Barchino**	52	L. Cifuentes	6
1247	J. Inda	Reaparece	6	**Pinay**	51	O. Vergara	5
972	A. Abarca	Reaparece	7	**El Bacancito**	49	E. Suárez	4
1775	C. García	6-9-10	8	**Mandato**	48	S. Soto	8
1741	O. González	2-1-1	9	**Sfijo**	48	L. González	3

NOVENA CARRERA. A las 19.20 horas 1.100 Mts. CONDICIONAL. (5a válida para la apuesta Quíntuple).

1774	J. Maldonado	11	1	**Arre Demonio**	56	J. Donoso	2
1774	L. Díaz	6-8-4	2	**Arrebato**	56	L. Cifuentes	7
1554	E. Tricar	reaparece	3	**Bet Jala**	56	J. Barraza	9
1351	A. Proschle	reaparece	4	**Canadian**	56	A. Vergara	1
1633	E. Pinochet	reaparece	5	**Cri de la Brise**	56	E. Guajardo	12
1726	J. Silva	3-2	6	**Directo**	56	C. Leighton	6
1549	M. Fuentes	reaparece	7	**El Nene**	56	R. Herrera	5
1774	O. Lizama	2-11-3	8	**Fiscal**	56	O. López	4
1158	E. Zijl	reaparece	9	**Lido**	56	J. Aliaga	11
1002	P. Polanco	reaparece	10	**Quiapo**	56	E. Guzmán	8
1774	L. Santos	6-7	11	**Auditoría**	53	N.N.	15
1620	G. Melej	15	12	**Ga Gi**	53	S. Chávez	10
1744	S. Fuentes	reaparece	13	**Guindalera**	53	E. Aguirre	16
1170	S. Alamos	reaparece	14	**Olympic Game**	53	N.N.	13
1620	J. Muñoz	6-	15	**Ruanda**	53	J. Tobar	14
1689	C. Tapia	14-7	16	**Tasiarca**	53	C. Mancilla	3

DECIMA CARRERA. A las 20.00 horas 1.100 Mts. Ind. 17 al 28

1712	Alv. Abarca	12—2	1	**Alcaraz**	59	E. Guajardo	2
1654	L. Escalona	12	2	**Lotus**	59	V. Ubilla	7
1481	C. Tapia	reaparece	3	**Pronóstico**	56	C. Miranda	9
1742	J. Maldonado	1-3	4	**Togo**	56	C. Rivera	1
740	J. Maldonado	7-3	5	**Odioso**	52	R. Ulloa	12
1222	J. Castro H.	reaparece	6	**Eventual**	54	C. Leighton	6
1629	E. Inda S.	9	7	**Guau Guau**	54	G. Lizama	5
1733	R. Jaque	6-3	8	**Viejo Roble**	54	R. Jaque	4
1696	E. Vidal	reaparece	9	**Cahual**	52	O. López	11
1705	P. Polanco	1	10	**Joyita**	52	R. Jacquez	8
952	J. Cavieres A.	reaparece	11	**Disidente**	51	L. Cifuentes	15
1627	A. Breque	1-10	12	**Gonchi**	51	J. Aliaga	10
1688	J. Silva	3-3	13	**Valentón**	50	C. Sepúlveda	13
1776	P. Bagú	7-6	14	**Clarete**	48	R. Sagardía	14
1763	L. Santos	12-15-11	15	**Insectario (D)**	48	N.N.	3

Corral: 4 con 5

2.002 VIVIENDAS CONSTRUIRA CORVI E VALPARAISO, CHILLAN Y TALCAHUANO

LA CORPORACION de la Vivienda, dependiente del Ministerio de la Vivienda, ha llamado a propuestas públicas, para la construcción de habitaciones, en varias localidades.

VALPARAISO, (Corresponsal).— Corvi llamó a propuestas para construir un total de 400 viviendas que corresponden a Valparaíso, Población Placeres Alto, 162; Quillota, Población El Bajío, 93; y Limache, Población Independencia, 145. La apertura de las propuestas señaladas, se hará el lunes 9 de este mes.

CHILLAN, (Corresponsal).- 200 viviendas serán construidas en la Población "Santa Gajardo", de esta ciudad, en propuesta pública a la que llamó la Corporación de la Vivienda y que serán abiertas el próximo viernes.

TALCAHUANO, (Jorge Arce Arce, Corresponsal).— 258 viviendas serán construidas en la Población "Crispulo Gándara", de esta ciudad y 244 en la Población "Chiguayante Sur", de Chiguayante, conforme a las propuestas públicas, a las que llamó la Corvi y que serán abiertas el viernes.

OTRAS OBRAS

EL QUISCO, (Corresponsal).- Fue postergada la propuesta pública, para la ejecución de las obras de agua potable de esta localidad, extensión al jloteo "Los Copihues". La apertura de estas propuestas se postergó hasta el 24 de este mes.

SAN FELIPE (Jorge Cruz F., Corresponsal).— Firmas contratistas de primera y segunda categoría, fueron llamadas, en la especialidad de hormigón, para la pavimentación de varios sectores en media faja de tres metros de ancho, con un total de 12.500 metros cuadrados en el camino de San Felipe a Putaendo, entre los kilómetros 8/600 al 13.544. El presupuesto oficial fijado para estas obras, alcanzan a la suma de 95 millones 49 mil escudos y serán abiertas este viernes.

LA CISTERNA (Juan Montenegro, Corresponsal).— Será pavimentado el ensanche de la Avenida Ochagavía, en el sector de calle Lincoln y Pedro Aguirre Cerda, del Depto. del mismo nombre, en la comuna de La Cisterna. El supuesto estimativo para estas obras, alcanza la suma de 204 millones 1 320 escudos. Las propuestas públicas para estas obras, serán abiertas el viernes 27 de este mes.

ASIGNACION DE CASAS EN LA CISTERNA

LA CISTERNA. (Juan Montenegro) (Corresponsal). La Caja de Previsión de los Ferrocarriles del Estado dio a conocer la nómina de las familias seleccionadas, respecto de su puntaje, para la postulación a las viviendas de la Población "Regidor Gilberto Moreno", de esta comuna, en el sector de Santa Rosa.

Los favorecidos para las 14 viviendas, son Manuel Orlando Escárate Escárate, Luis Alberto Oscar Contreras Contreras, Mario Garrido Molina, Luis Faustino Cerda Varas, Francisco Ovando Chamorro, Carlos Ismael Ovanedel Chacón, Erasmo Antonio Monge Cárdenas, Julio Fernando Tapia Sánchez, Luis Zúñiga - Lara, Máximo Henríquez Albornoz, Jorge Villegas Gálvez, Juan Raúl Loch Zúñiga, Juan Enrique Larreta Espinoza y Jorge Armando Fuentes Muñoz. Respecto de estas viviendas, hay una lista de reemplazo.

También se asignaron dos departamentos a Carlos Alberto Acevedo Muñoz y José Antonio Espinoza Neira, los que también tienen una lista de reemplazo, con prioridad de puntaje. Doce postulantes fueron rechazados, por no tener 5 o más años de imposiciones, a solicitud, por no corresponder a la comuna.

DIPLOMAS A CENTROS FEMENINOS

ÑUÑOA (Andrés Orrego, Corresponsal).- En la sede de Los Alerces, Junta Vecinal N° 28, se entregó diplomas a los Centros de Madres, de la comuna del sector, por los representantes de CEMA - CHILE, a cargo de doña Lelia de Mandujano. En atención a la dedicación que estos tuvieron, en la ayuda a los damnificados, en los últimos temporales.

Los Centros de Madres que recibieron estas distinciones fueron "La Conquista", "España", "Armonía", "Esperanza", y "Marta Brunet". La representante de los centros premiados, es la señora Silvia Muñoz. Durante el acto se efectuaron representaciones artísticas y se finalizó con un cóctel.

ESCUELA INDUSTRIAL LAS NIEVES ASPIRA A UNIVERSIDAD LABORAL

La Corporación de la Vivienda y otras entidades de previsión están llamando a propuestas para la construcción de casas en poblaciones, en diversas ciudades del país. En el grabado, una población de modernas habitaciones.

PUENTE ALTO.— (Juan Villarroel Ortega, Corresponsal).- La Sociedad de Asistencia y Capacitación, vale decir, Escuela Industrial "Las Nieves", en conversación con el Diario "La Patria" dio a conocer importantes aspectos sobre las actividades que desarrolla el plantel educacional en la actualidad. Especialmente ahora que está celebrando el año de su fundación, sus 80 años de existencia que se cumplirán en el próximo mes de octubre. Asimismo, se agregó que durante el presente año distinguidas personalidades han visitado el establecimiento, con el fin de exteriorizarse, en el terreno mismo, de la importante obra que allí se realiza, en bien de una Sociedad bien constituida.

El avance notorio que ha experimentado el colegio, según lo que pudimos captar en nuestra visita, fué que este plantel, Primero funcionó como escuela Básica Agrícola, pasando posteriormente a Vocacional y, ahora, Escuela Industrial, considerada una de las mejores del país. La Escuela Básica está, en la actualidad, bajo la dirección del Padre Amador Angulo; Escuela Industrial "Las Nieves" dirigida por el Padre Saturnino San Martín; internado y toda la Comunidad bajo la dirección general del Padre José Luis Iturriaga.

Actualmente, componen el directorio de esta Sociedad las siguientes personas: presidente, Alicia Amunategui de Ross; vicepresidente Ejecutivo, Sergio del Río; director subgerente, Carlos Greve. Además, integran el directorio: Sergio Gutiérrez, Carlos Silva, Pedro Gumucio, Enrique Urrutia y Evaristo Lagarrigue.

En la Escuela Industrial, en nuestra breve visita, se recorrió algunas dependencias del establecimiento, donde pudimos observar una serie de comodidades y adelantos que prestán enorme utilidad a los alumnos, que, indudablemente es un verdadero orgullo para los que allí se educan. Muchos de los niños menores, internados especialmente, tiene dormitorios, salas de lectura, salas para ver televisión, salas de baño, de primerísima calidad, pocas veces visto en establecimientos de esta categoría. Actualmente el plantel cuenta con alrededor de 1.500 alumnos de ambos sexos, tanto externos como internos. Esto es en cuanto a la actividad misma del colegio, sin contar con los talleres laborales, deportes, en sus diversas expresiones, y las diversas secciones de juegos de salón y pabellones de mujeres, sección niñas. En próxima crónica daremos a conocer la actividad general de esas secciones que, sin duda alguna, son de vital importancia para el funcionamiento del plantel.

LA SOCIEDAD DE ASISTENCIA Y CAPACITACION

En el mes de octubre de 1894, un grupo visionario de señoras decidieron, inspiradas en los más puros sentimientos humanitarios, crear una fundación que acogiera a aquellos menores que necesitaren de un hogar, sea porque les faltare el suyo, sea porque fuere insuficiente. Este selecto grupo de fundadores estuvo encabezado por las señoras Emiliana Concha de Subercaseaux y Josefina Gana de Johnson.

En la actualidad, continuando con la tradición, está al frente de la Sociedad Protectora de la Infancia, hoy Sociedad de Asistencia y Capacitación, una bisnieta de la fundadora; la señora Alicia Amunátegui de Ross. Del pequeño hogar en que tuvo su origen, hoy puede exhibir estos magníficos establecimientos, donde encuentran el suyo, y estudian 1.500 menores de ambos sexos.

La Sociedad Protectora de la Infancia, hoy Sociedad de Asistencia y Capacitación, nació y sigue teniendo el carácter de Corporación de Derecho Privado, sostenida fundamentalmente, con el aporte generoso de sus colaboradores. En sus establecimientos educacionales, abiertos a la comunidad, se otorga alimentación, educación básica, media y técnica profesional, total y absolutamente gratuitas. Además, se les proporciona atención médico-dental, psicológica, vestuario y alimentación a los internos.

Tiene en estudio la ampliación de sus áreas educacionales a nuevos rubros de gran demanda en la economía nacional, tal como automotriz, electrónica, etc., y está pronta a aceptar el desafío de la comunidad en orden a estudiar la posibilidad de ampliarse para servir de base a la primera Universidad Laboral del país.

ESPECIALIDAD DEL LITORAL CUMPLIO 126 AÑOS

SAN ANTONIO (Pedro Marincovic.— Corresponsal).— Fue conmemorado el 126° Aniversario de la fundación de la Especialidad del Litoral, con una ceremonia que se efectuó en la Gobernación Marítima de este puerto.

Para este efecto, se realizó un programa especial, que consistió en toque de diana, desayuno al personal, izamiento del Pabellón Nacional, con corneta del Cabo 1° Oscar Orellana, y Pito, del Sargento 2°, Luis Alegre. A su término, se efectuaron competencias deportivas, precio a una alocusión que estuvo a cargo del Teniente César Radic. Los actos finalizaron con un almuerzo de camaradería.

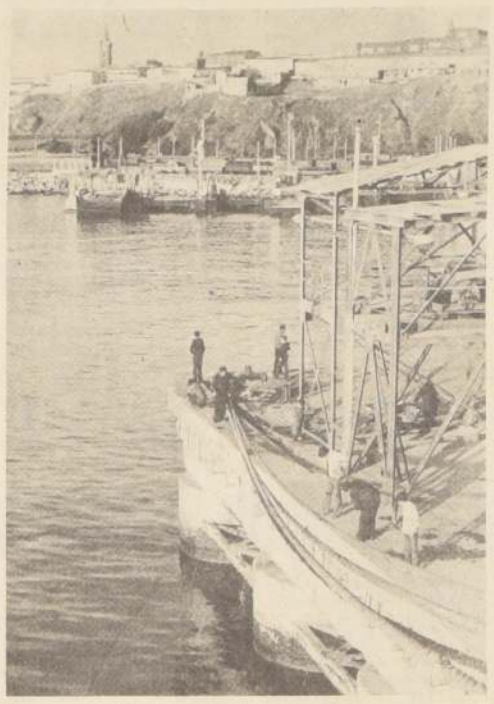

El Puerto de San Antonio. Hace poco, la Especialidad del Litoral de la Armada cumplió 126 años. En San Antonio se recordó este aniversario con gran entusiasmo y actividades internas.

REHABILITACION DE MENORES: CONCEPCION

CONCEPCION. (Corresponsal). Aproximadamente 40 mil escudos fue el total de dinero recaudado en el "Festival de Bandas", organizado por Radio Universidad de Concepción, en su campaña en favor de la habilitación del Hogar de Niñitas Casa Price N° 2.

En el festival, que se realizó en la Casa del Deporte de la Universidad Penquista participaron las bandas de la Segunda Zona Naval y la banda de la Tercera División del Ejército.

El dinero recolectado por concepto de entradas al espectáculo lo entregó la emisora a la Juez de Menores, Irma Bavastrello, quien dispondrá la habilitación del hogar.

MURALLA FORESTAL EN ZONA DE ARICA

ARICA (Corresponsal). Oscar Walter, ingeniero de Corfo en Arica, informó que el Proyecto "Forestación del Sector Quebrada Escritos" aprovechando el agua subterránea, consta hasta el momento de una franja de diez kilómetros de largo, con el fin de habilitar los suelos para cultivos agrícolas en la zona norte del país. Para ello se están aprovechando los caudales de ocho pozos que fueron perforados por Corfo entre 1958 y 1962.

El objetivo final de la obra es una muralla de árboles que hasta el momento tiene tres mil árboles de un total de 18 mil 500 especies.

El sector de la plantación se encuentra a 1.5 kilómetros de la línea de la Concordia.

48 AÑOS CUMPLE HOY ESCUELA 7 DE PIRQUE

PUENTE ALTO (Juan Villarroel Ortega).- Hoy miércoles, en gran acto, la Escuela N° 7 de la Comuna de Pirque celebrará su 48 Aniversario. Por tal motivo, la dirección del plantel elaboró diversos festejos para conmemorar esta fecha.

El establecimiento, dirigido por eficientes profesores, confeccionó el siguiente programa: en la mañana, apadrinamiento del plantel, posteriormente bendición del estandarte de la Escuela, especialmente diseñado por maestros de ella, además, se llevará a efecto la investidura de la Brigada de Seguridad en el Tránsito.

La Comuna de Pirque, sector Santa Rita, hoy a las 11.00 horas, tendrá un verdadero día de fiesta, por el hecho que la Escuela N° 7 ha sido un colegio por el que, sin duda alguna, han pasado cientos de [illegible] que han recibido sus primeros estudios de enseñanza primaria. En sus 48 años de existencia educando menores, [illegible] tuye una labor, que [illegible] sacrificio y constancia en [illegible] ber cumplido, más aún, [illegible] se trata de una escuela [illegible] donde hay que recorrer [illegible] distancias, con deficientes medios de locomoción, lluvias torrenciales en invierno y [illegible] las no muy confortables [illegible] todo esto, poco a poco [illegible] nido corrigiéndose y [illegible] se cuenta con mejores condiciones para llegar a [illegible] mas aulas donde, indudablemente, todo se hace más [illegible] y más cómodo.

Finalmente, la Escuela [illegible] de Santa Rita de Pirque [illegible] cerá, a las 13.00 horas, [illegible] pe a las autoridades de [illegible] te Alto y de Pirque.

SAN BERNARDO PREPARA ACTOS DEL 11 Y DEL 18 DE SEPTIEMBRE

SAN BERNARDO (Luis Abarca Cubillos, Corresponsal). Activamente se encuentra trabajando la Secretaría de la Mujer de San Bernardo, con objeto de organizar todo lo relacionado a la celebración del 11 de Septiembre que tendrá lugar en el Parque Bustamante, a las 17 horas.

Todas las organizaciones comunitarias de la ciudad serán movilizadas especialmente con objeto de que puedan demostrar libremente su adhesión al Gobierno. Las Juntas de Vecinos, Centros de Madres, instituciones juveniles, Federación de estudiantes de Enseñanza Media y Técnica, clubes deportivos, sindicatos, etc., deberán ponerse en contacto con la Oficina del Edificio Consistorial de San Bernardo, ubicado frente a la Plaza de Armas.

Las mujeres de San Bernardo que integran esta Secretaría Nacional, hacen un llamado a las personas de esta ciudad para que acudan a dar el respaldo al gobierno y celebrar este magno acontecimiento que significa el primer aniversario de nuestra Recuperación Nacional.

Según las instrucciones emanadas del Ministro del Interior, General César Benavides, "el gobierno desea dejar expresa constancia, que el acto cívico-patriótico en referencia tanto en la capital como en las provincias en que se realice, no tiene carácter oficial y corresponde a una iniciativa espontánea. Sin embargo, con igual énfasis, el Gobierno garantiza la adopción de todas las medidas para dar la más amplia seguridad de reunión a los manifestantes que concurran.

TRES ASPECTOS DE LA VIDA ANGELINA

Los Angeles, capital de Bío Bío, desarrolla intensa actividad. En el grabado de la izquierda, aparece el nuevo Alcalde de Los Angeles que, recientemente, asumió sus funciones, Sergio Nazar, en su despacho. Al centro, los integrantes de la Tercera Compañía de Bomberos de Laja, comuna de la provincia, luego de la entrega de premios y la Segunda, Servicio de Emergencia. A la derecha, un aspecto de la atención que en Los Angeles se ha prestado a los que sufrieron daños por la acción de los temporales pasados. Aparece, la señora Figueroa de Ventura, prestando curación óptima a una joven.

OBRAS PARA ADELANTO DESEAN EN MALLOCO

PEÑAFLOR (José Labrín, Corresponsal). En reunión de la Cooperativa, "Chile Agrícola" de campesinos unidos de Malloco, se acordó gestionar ante las autoridades pertinentes como necesidad primordial, la instalación de alcantarillado del que carece totalmente Malloco, y para lo cual, se tienen fondos reunidos por los vecinos.

También se reúnen fondos para la terminación del Estadio y piscina. Esta cooperativa, según acuerdo de la directiva, tendría en lo sucesivo, como vocero oficial el Diario "LA PATRIA".

Presidió la reunión Oscar Flores y actuó como secretario Luis Díaz Valdés.

La Unidad Vecinal L-21 de Malloco ha mandado al Alcalde de Peñaflor un comunicado en el que le dan a conocer las más urgentes necesidades de aquel pueblo en las que se enumeran: alcantarillado; estadio "Hernán Lira Mandujano" adelanto a la Iglesia de Malloco, abovedamiento del Canal Undurraga, que constituye un peligro para la población y para el tránsito hacia Melipilla o San Antonio. Arreglo de veredas en Balmaceda Oriente; Iluminación pública en base a luminarias de mercurio. Forestación de las calles y Señalización de Tránsito para el radio urbano. Firman, Rubén Berríos Alvarez, y Renato Lara Lopez secretario.

TEMUCO (Gastón Barraza, Corresponsal). Edna Leyton, Vicepresidenta Nacional de Jardines Infantiles, concurrió a Temuco a comprobar en forma cómo se ha estado desarrollando la consulta magisterial en la provincia de Cautín. Concurrió en representación del Ministerio de Educación y tomó contacto en reuniones con el Magisterio, en el Liceo de la Escuela N° 2 de Niñas. En el grabado, parte de los profesores asistentes a la reunión, con la representante oficial del Ministerio. (Foto de Fernando Palma Romero).

ENCUENTRO NACIONAL DE CIENTISTAS DEL MAR

ANTOFAGASTA. (Guillermo Cepeda G., Corresponsal). La Sede de la Universidad de Chile en Antofagasta será el Centro operacional del encuentro nacional que han programado los Deptos. Escuelas e Institutos del área del Mar de las ocho universidades del país. La Comisión respectiva del Consejo de Rectores la preside el Prof. Braulio Araya, Director del Depto. de Oceanología de la Universidad de Chile-Valparaíso. El encuentro en referencia tendrá lugar en la segunda semana de octubre próximo; su temario estará centralizado en el catastro de recursos disponibles y en el intento de normalización de sus usos y perspectivas.

Para conocer los pormenores de este encuentro nacional, el viernes 6 del presente, se reunirá en Santiago la Comisión en pleno de Ciencia y Tecnología del Mar y Aguas Continentales del Consejo de Rectores, en horario de 10 a 18 horas.

ALCALDE DE PARRAL

PARRAL (Alfonso Candia Barras, Corresponsal).- En una sobria ceremonia asumió el lunes sus funciones el nuevo Alcalde de la Comuna de Parral, Enrique Fuentes Vásquez. Reemplaza a Arturo Urrutia Silva, quien con fecha reciente había presentado la renuncia.

El nuevo Jefe Comunal fue Gobernador del Departamento en el período presidencial de don Jorge Alessandri Rodríguez y conoce en forma amplia los problemas locales.

En una nota telegráfica del Gobierno, se le agradece la labor desplegada por Arturo Urrutia, la que se tradujo en obras de progreso para la ciudad.

REUNION DE ALCALDES

En Catillo se reunieron los alcaldes de las provincias de Linares y Maule. Se consideraron múltiples problemas que afectan a las diversas localidades que integran la Subregión. Se acordó, entre otras iniciativas, pedir para Parral una escuela de continuación, a fin de solucionar el problema que se presenta a centenares de alumnos que egresan de los colegios primarios.

CARNE DE MAGALLANES A SANTIAGO

PUNTA ARENAS.- 24 toneladas de vacunos, envió a Santiago la Corporación de Reforma Agraria, con destino a Santiago. Según trascendió en este organismo semanalmente se embarcan treinta mil kilos. Que serán transportados en aviones de Línea Aérea Nacional.

Desde el mes de julio a la fecha se han enviado 29.138 reses, y 44.637 kilos de menudencia de ovinos y bovinos. Todas estas partidas corresponden en su mayoría, a la producción del sector reformado que se faena en el Frigorífico Bories. Las cantidades para el consumo en la población se encuentran sobrepasadas en estos momentos.

DISTINCION A PROFESOR PENQUISTA

CONCEPCION.— El profesor Lisandro Chuecas, jefe del Departamento de Biología Marina del Instituto de Biología de la Universidad de Concepción, ha sido designado miembro del Comité Nacional del Programa Científico del Hombre y la Biósfera.

El Ministerio de Relaciones Exteriores procedió recientemente a la estructuración del referido comité, el que está presidido por el General (R) Manuel Pinochet Sepúlveda.

El programa del hombre y la biósfera denominado internacionalmente MAB, cuenta con el patrocinio de la UNESCO y está destinado a la entrega de conocimientos básicos de las disciplinas científicas, naturales, sociales con miras a la mejor utilización de los recursos del espacio.

VALORES NACIONALES VALORES PATRIOTICOS

PUENTE ALTO. (Oscar Villarroel, Corresponsal). Se ha llamado a un concurso literario, en esta ciudad, para que participen alumnos de los sectores de la enseñanza en todos sus grados. Las bases son las siguientes:

1°.— El concurso es extensivo a todos los alumnos que tengan domicilio escolar en Puente Alto.
2°.— Participación individual.
3°.— Creación, trabajos originales.
4°.— Buena ortografía y redacción.
5°.— Extensión, por niveles.
6°.— Cuento, leyenda, poesía, dramatización, ensayo.
7°.— Entrega de trabajos el 9 de septiembre de 1974 en Liceo Hombres: Diagonal Sur esquina de Sto. Domingo.

TEMAS:

1° Nivel 5° 8° Básico.
"La Patria nace en Primavera"
Extensión: máxima dos páginas tamaño oficio, doble espacio máquina.

2° Nivel 1° 2° E. Media.
"Chile y sus valores nacionales"
a) Valores Regionales
b) Valores Pedagógicos
c) Valores Patrióticos
Extensión: máxima tres páginas tamaño oficio, doble espacio máquina.

3° Nivel: 3° y 4° E. Media.
"Septiembre en nuestra historia"
a) Chile y su tradición libertaria
b) Puente Alto y sus valores regionales (tradición, historia, personajes, leyendas).
c) Valores pedagógicos
Extensión: máxima tres páginas tamaño oficio, doble espacio máquina.

4° Nivel Profesores.
"Los valores nacionales"
Extensión: máxima diez páginas tamaño oficio, doble espacio máquina.

NOTA: Se recomienda a todos los Directores de Colegios una preselección y enviar solo los tres mejores trabajos por máquina. Todos los trabajos deben venir con seudónimo y sobre aparte el seudónimo con el nombre del autor. Todos los trabajos de escolares serán calificados por los profesores correspondientes, antes de ser preseleccionados y enviados al Liceo.

Habrá un Primero y un Segundo premio por niveles y menciones honrosas y se entregarán en un Acto Público.

Los resultados serán conocidos y publicados con anticipación.

SERVICIO DE SEGURO SOCIAL

APLICACION DEL BENEFICIO DE SUBSIDIO DE CESANTIA

El D. L. N° 603, publicado el 10 de agosto de 1974, en el Diario Oficial, crea un sistema de Subsidio de Cesantía para los trabajadores de los sectores público y privado.

De acuerdo a instrucciones impartidas por la Superintendencia de Seguridad Social, en Circular N° 442, de 28 de agosto de 1974, sobre publicidad a las normas que rigen dicho beneficio, se pone en conocimiento de los señores imponentes lo siguiente:

1.- El artículo 7° de dicho Decreto Ley establece que "el subsidio de cesantía se pagará desde el primer día a quienes lo soliciten dentro de los primeros 30 días de producida la cesantía..." y que "los que soliciten el beneficio con posterioridad a los 30 días y dentro de los 90 días siguientes a la cesantía, devengarán subsidio desde la fecha de la solicitud."

2.- La Superintendencia de Seguridad Social ha instruido a las Instituciones de Previsión para que proceda a la recepción de las solicitudes de los interesados sin mayores exigencias, sin perjuicio de que ellas deban ser renovadas y/o complementadas posteriormente de acuerdo con las instrucciones definitivas que se impartirán en breve plazo.

3.- Es necesario hacer presente que, respecto de las personas que hayan quedado cesantes desde el 1° de agosto hasta el 9 del mismo mes, el plazo de 30 días señalado más arriba, expira el 8 de septiembre de 1974, en atención a que la publicación del Decreto Ley N° 603 en el Diario Oficial, sólo se produjo el 10 de agosto, aunque la vigencia del nuevo sistema corresponde al día 1°.

DIRECTOR GENERAL

TV

SU PROGRAMA EN: TV CHILE

12.30 CARTA DE AJUSTE
12.55 APERTURA
13.00 TELEDIARIO APERTURA
13.20 "ESTUDIO ABIERTO"
16.05 TELESERIE "EL AMO"
16.30 HIJITUS Y ANTEOJITUS
16.35 CHILE PAIS DEL HUASO
16.50 HALCONES DEL ESPACIO
17.25 HIJITUS Y ANTEOJITUS
17.30 CLASES ALEGRES
18.00 HIJITUS Y ANTEOJITUS
18.05 MUSICA LIBRE
18.30 AREA 12
19.00 TELESERIE "EL EDIFICIO DE ENFRENTE"
20.15 SHOW DE DON KNOTTS
21.20 SATELNOTICIAS
21.30 TELEDIARIO
22.00 KUNG FU
23.00 BARNABY JONES
24.00 GRANDES PELEAS DEL SIGLO
24.15 CIERRE

SU PROGRAMA EN: U canal 9

19.15 CARTA DE AJUSTE
19.30 PRESENTACION
19.33 DIBUJOS ANIMADOS
19.57 SERIAL
"Invasores de la Jungla"
20.20 TELENOVELA JUVENIL
"Un yanqui en la corte del rey"
20.40 EL NUEVO ROSTRO
21.00 J. M. EN EL 9
21.30 TELE U
22.00 NEGRO EN EL BLANCO
23.00 CIERRE

SU PROGRAMA EN: tv 13

9.00 CARTA DE AJUSTE
9.15 TELECLASES
10.00 CINE
10.50 PLAZA SESAMO
11.45 LOS COMETAS DE BAILEY
12.05 LA FAMILIA PATRIDGE
12.30 TELETARDE
12.45 ALMORZANDO EN EL 13
13.30 MARIA TERESA
14.30 PASADO MERIDIANO
MUJERES
DIBUJANDO LA HISTORIA
15.00 YO COMPRO ESA MUJER
SALUD
CLASES AL TELAR
COCINA
17.00 CINE EN SU CASA
18.25 LOLISSIMO
18.55 AVANCE NOTICIOSO
19.15 LUCECITA
20.15 HISTORIA POLICIAL
21.20 TELETRECE
22.00 LOS INTOCABLES
23.00 ALMA DE ACERO

SU DESTINO DIARIO

Por B. Jeffs

ARIES (21 marzo al 19 abril). Se despejan los inconvenientes que le preocupaban, día favorable para la intensificación de iniciativas personales, campo apto para el progreso monetario. Amor, visita, encuentro.

TAURO (20 abril al 20 mayo). Su constancia natural superará un aparente imprevisto en el trabajo, ponga en juego todo su tesón y haga frente con optimismo a las nuevas responsabilidades, éxito final. Amor, timidez.

GEMINIS (21 mayo al 21 junio). Posible incertidumbre por problemas del corazón, manténgase a la expectativa y observe friamente la conducta de la persona amada. Muy favorable en el aspecto trabajo y dinero.

CANCER (22 junio al 22 julio). Tendrá que dominar su impaciencia ante la actitud de personas que están bajo sus órdenes, su horóscopo señala la posibilidad de mal entendido con subordinados. En el amor, compás de espera.

LEO (23 julio al 22 agosto). Hoy deberá tener especial cuidado con todo lo relacionado con documentos o escritos, revise lo que firme, posición planetaria con irradiaciones contradictorias en este aspecto.

VIRGO (23 agosto al 22 septiembre). Buena predisposición para las cosas prácticas y de dinero, las influencias cósmicas favorecerán sus esfuerzos financieros avances. Excelente perspectiva en el amor.

LIBRA (23 septiembre al 23 octubre). Momento señalado por influencias muy favorables para la vida sentimental, amplia correspondencia en los afectos, indicado para impulsar compromisos de porvenir. Dinero detención.

ESCORPIO (24 octubre al 22 noviembre). Alternativas de orden laboral, posibles proposiciones que no deberia desestimar, muy favorable para las personas del signo que buscan trabajo. Asunto de amor requerirá algo de tiempo.

SAGITARIO (23 noviembre al 21 diciembre). Una demostración de franqueza favorecerá su imagen ante la persona amada, seguramente tendrá que hacer algo por ganar nuevamente su confianza, controle su temperamento enamoradizo.

CAPRICORNIO (22 diciembre al 19 enero). Predisposición a los pequeños conflictos sentimentales, aclare sus puntos de vista en este sentido y no tome decisiones apresuradas. La vida práctica lleva una tendencia a la estabilidad.

ACUARIO (20 enero al 18 febrero). Comienzo del día algo incierto, las posiciones planetarias producen un efecto transitoriamente desconcertante, prefiera eludir las controversias mientras no se estabilice su panorama en el amor.

PISCIS (19 febrero al 20 marzo). Predominio de las fuerzas positivas, el día le traerá ocasiones favorables para realizar planes económicos detenidos, impulse sus proyectos. Vida sentimental, tensiones superables.

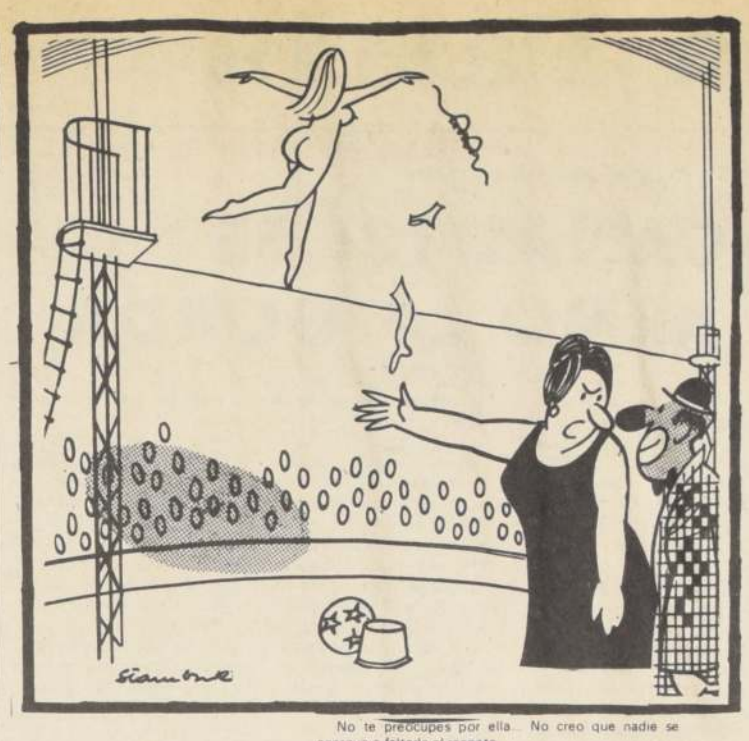

No te preocupes por ella... No creo que nadie se acerque a faltarle el respeto...

TEATRO TEATRO

ANTONIO VARAS. Morandé 25 (61200). Cia. Nacional de Teatro presenta a las 19 hrs. Bodas de Sangre, de Federico García Lorca.

INSTITUTO CHILENO FRANCES. Agustinas 719 (30299). A las 19.30 hrs. La mano y la gallina.

CAMILO HENRIQUEZ.- Terkos presenta a las 19.15 Hrs. "Las Bodas del Figaro", de Beaumarchais.

ROMA. San Diego 236 (67258). A las 19 y 21 hrs. Cia. de Revistas Isabel Ubilla. Compadre, las Ubillas se la pueden.

CARLOS CARIOLA. Zarzuelas de Faustino García. Presenta a las 19.15 horas. "Los Gavilanes".

CARPA MODERNA. Alameda 1461 (60778). Nuevo Circo Búffalo Bill. A las 18 y 20.30 horas.

MARU. Huérfanos esquina San Antonio. Fono 397907. Cia. Córdoba-Leguía. Presenta a las 19.30 y 21.30 hrs. "Esto sí es cabaret", con Sergio Feito.

TALIA. Próximo Jueves estreno de "Un juego de salón de M. Elena Gertner. a las 19 hrs.

CAUPOLICAN. San Diego 840 (85912). Nuevo circo Las Aquilas Humanas. A las 18 y 20.30 hrs.

COUSINO. San Ignacio 1249. Cia. de revistas Humoresque. A las 19 y 21 hrs. Capisima.

LA COMEDIA.- Ictus presenta a las 19 horas.- "Nadie sabe para quien se enoja", con Delfina Guzmán.

MONEDA. Moneda 920 (715451). Cia. A. Vargas. A las 19 hrs.- Dos aparatos y otras cosas.

MUNICIPAL.- Presenta a las 15.30, y 19.30 horas "El hombre de la Mancha" con la dirección musical de Juan Urzúa.

AULA MAGNA MANUEL DE SALAS. Irarrázaval 3780. Fono 88342.- Presenta a las 19 horas. "La vida es sueño", de Pedro Calderón de la Barca.

PICARESQUE. Recoleta 343 (776883). Cia. de revistas strip tease. A las 19 y 21 hrs. Contacto en Champa.

OPERA. Huérfanos 837 (30176). Cia. de revistas Bim Bam Bum. A las 19 y 21 hrs. Ríase, no sea irresponsable.

PETIT REX. Huérfanos 735 (31143). Tevisa. A las 19 hrs. Aquí la perdí, aquí la encontré.

MISTRAL. San Diego 279. Fono 63994. Silvia Piñeiro presenta a las 19.15 y 21.45 horas. "Eso que llaman novio".

TURNO DE FARMACIAS

Semana del 31 de Agosto al 7 de Septiembre.

1er. SECTOR. MAPOCHO - ALAMEDA - TEATINOS - SANTA LUCIA. GRUPO "A". FARRU. Agustinas 1169, STO DOMINGO. San Antonio 229. **GRUPO "B".** BRAND. Portal Bulnes 45. PETRIZZIO N° 2. Ahumada 210. CAÑON. Bandera 719.
2° SECTOR. TEATINOS - BALMACEDA - QUINTA NORMAL - CARRASCAL - BLANQUEADO. GRUPO "A". LO PRADO. San Pablo 6303, JACOBSEN. Mapocho 5704, MARAMBIO. J.J. Pérez 4587, LO ESPINOZA. Lo Espinoza 2854, SAN PABLO. San Pablo 1796, ROXANA. San Pablo 2899. **GRUPO "B".** MATUCANA. Matucana 830. VALDIVIA. Catedral 1990.
3er. SECTOR. ALAMEDA - RAMON FREIRE. - LOS NOGALES - ZANJON DE LA AGUADA - SAN DIEGO. GRUPO "A". CINCO DE ABRIL. Bernal del Mercado 301. REPUBLICA. Alameda 2298. RONDIZZONI. Rondizzoni 2398. CARRERA. Los Pingüinos 4294. MODERNA. Ramón Freire 1924 Maipú. **GRUPO "B".** INDIO N° 3. Matucana 2 E. IMPERIAL. Bascuñán 699.
4° SECTOR. ALAMEDA - FRANKLIN - SAN DIEGO - BUSTAMANTE. GRUPO "A". VICUÑA MACKENNA. Vicuña Mackenna 490. IVON. Avda. Matta 1538. **GRUPO "B".** AMERICA. Arturo Prat 1403. GIROZ. Franklin 1070. RENCORET. Avda. Matta 350. CONDOR. San Diego 19.
5° SECTOR. PROVIDENCIA - VITACURA - APOQUINDO - LAS CONDES - BILBAO. GRUPO "A". EL TRANQUE. Isabel La Católica 6072. TAMAYA. Vitacura 7583. HOLANDESA. Los Leones 16. **GRUPO "B".** KENT. Vitacura 3829. SAN LUIS. Román Díaz 965. EL ALBA. Apoquindo 8486.
6° SECTOR. IRARRAZAVAL - BILBAO - BUSTAMANTE - MACUL - LA REINA. GRUPO "A". SAN JORGE. P. de Valdivia 2883. MODELO. Avda. Egaña 716. PUCARA. Pucará 4251. LOS ESPINOS. P. de Valdivia 5814. POCURO. Bilbao 2707. VILLA LA REINA. Nueva Larraín 9.000. **GRUPO "B".** CARRILLO. Irarrázaval 1280. LORELEY. Echeñique 6435. VILLA MACUL. J.P. Alessandri 4239.
7° SECTOR. V. MACKENNA - ZANJON DE LA AGUADA - CAMINO MELIPILLA - SAN MIGUEL - LA CISTERNA - LA GRANJA. GRUPO "A". SAN LAZARO. Cuperin 2625. GRAN AVENIDA. Gran Avenida 5696. SPLENDID. La Feria 4760. JOAO GOULART. Avda. Central 0493. NUEVA ECUADOR. Ecuador 899. LA LINEA. Fernández Albano 02880. **GRUPO "B".** UNDA. Gran Avenida 9017. DON BOSCO. Covarrubias 9463. PIZARRO. Sta Rosa 2510-C. PARIS. Departamental 357.
8° SECTOR. STA. MARIA - RENCA - VIVACETA - INDEPENDENCIA - RECOLETA - EL SALTO. GRUPO "A". MARINA. Vivaceta 2082. SIMON. Independencia 895. PIO NONO. Pío Nono 201. CENTENARIO. Recoleta 2298. **GRUPO "B".** VALDIVIESO. Valdivieso 0123. UNIVERSITARIA. Salomón Sack 593. OHERENS. Independencia 3527. GATICA. Pasaje Tolosa 5644.
TURNO PERMANENTE: Farmacia de Urgencia, Portugal 155.
HORARIO DE ATENCION NORMAL: Lunes a viernes, mañana 9 a las 13 horas, tarde 16 a 20 horas. Sábado 9 a 13 horas. Domingo cierre.
ATENCION DE FARMACIAS DE TURNO. Grupo "A" 8 a 24, Grupo "B" 8 a 22 horas. Las farmacias de turno de ambos grupos deben funcionar incluso sábado, domingo y festivos. LOS TURNOS SON SOLO PARA ATENDER DESPACHOS DE RECETAS, MEDICAMENTOS DE URGENCIA Y UTILES DE CURACION.

El puzzle de ayer

Solución

HORIZONTALES

Sidney Poitier
Ideen - Erebus - R
Lio - Geminis - Pon
Voz - Reas - Asele
E - Teóricos-CDI
Dorar - Ro - Nai
Opacais - Nieta
Ruan - Lacea - Santa
Uz - Jean Gabin - A

VERTICALES

Silver - Uno
Idiota - Paz
Deo - Juárez
Negro - Ocre
Ene - Erdala
Yema - Inan
Priscos - CG
Aneo - Ea
Ibis - SB
Tunecina - N
Er - Peineta

Matéese un poco... La solución mañana

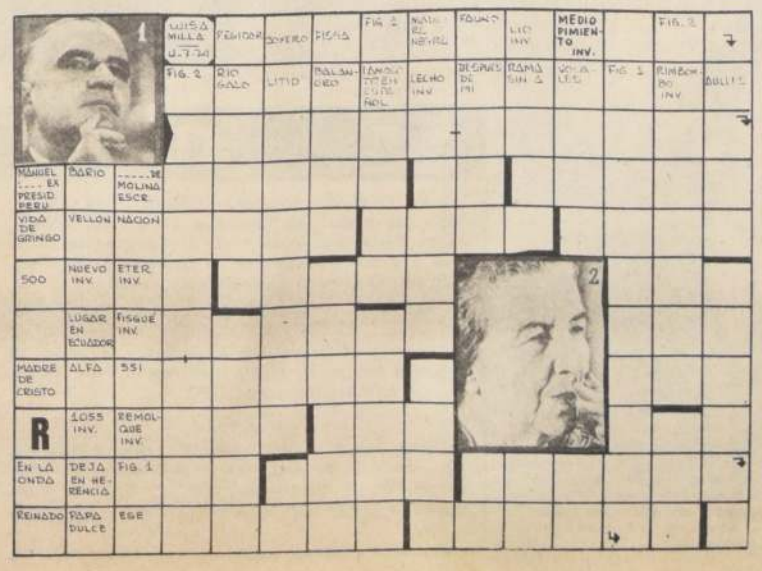

CINES CINES

CINES DE CENTRO

ASTOR. Estado 257 (392112). Rot. 10.10 hrs. Los perros de paja. Drama may. 21.
BANDERA. Bandera 75 (714403). Rot. 10 hrs. El reto de Valdés.
CITY. Agustinas 1022 (66687). Rot. 11 hrs. Cinco locos en el supermercado.
CENTRAL. Huérfanos 930 (33555). Rot. 11 hrs. Amarga pesadilla.
CERVANTES. M. Cousiño 134 (381894). Rot. 11 hrs. Amor sin promesas.

CINELANDIA. Puente 540 (67532). Rot. 13 horas. Django el bastardo. Ringo el precio del poder.
CAPRI. Monjitas 825 (392414). Rot. 10 horas. Los chacales del Oeste. Furia salvaje.
CONTINENTAL. Plaza Bulnes 41 (60735). Rot. 14 horas. Entre monja anda el diablo. Musical cor. Angélica María, menores.
DUCAL. Agustinas 777 (35375). Rot. 10.10 horas. Las mariposas son libres. Comedia con Goldie Hawn y Ellen Keckart. May. 18.
ESPAÑA. Estado 337 (398488). A las 13, 15, 17, 19 y 21 horas. El último invierno de amor. Drama con Trudy Joung y Johan Vernon. May. 14.
FLORIDA. Estado 226 (34289). Rot. 11 horas. Las aventuras de un bribón. Kirt Douglas. Menores.
GRAN PALACE. Huérfanos 1176 (60082). A las 15, 18 y 21 horas. Un toque de distinción. Comedia. Glenda Jackson y George Segal. May. 18.
HUELEN. Huérfanos 779 (31603). Rot. 11 hrs. "Qué pasa doctor", cómica. Con Ryan O'Neal, Barbra Streissard. may 14. E° 500.
HUERFANOS. Huérfanos 930 (36707). Rot. 11 horas. El gran vals, con música de Strauss. may de 14.
IMPERIO. Estado 215 (397960). Rot. 10 horas. Me siguen llamando Trinity. Cómica, con Terence Hill, Burd Spencer, menores.
KING. Huérfanos 840 (32838). Rot. 10 horas. Una grieta en el techo. Drama, con Mark Lester y Britt Ekland. May. 21.
LIDO. Huérfanos 680 (34366). Rot. 13 horas. Aventuras del Poseidón. Drama, con Gene Hakman. May. 14.
LUXOR. Bandera 236 (84688). Rot. 11 horas. Billy Jack. Violencia, karate. May. 18.
MAYO. Monjitas 879 (391201). Rot. 10 horas. Los cuatro increíbles. Policial, con George Segal y Robert Redford. Menores.
METRO. Bandera 141 (61570). Rot. 10.30 horas. Luna de papel. Con Ryan O'Neal y Tatum O'Neal. May. 14.
NILO. Monjitas 879 (392078). Rot. 10 horas. Confesiones de una azafata sueca. May. 21.
PACIFICO. Huérfanos 1147 (62921). Rot. 10.30 horas. Me siguen llamando Trinity. Cómica. Terence Hill, Burd Spencer. Menores.
PLAZA. Compañía 1068 (84714). Rot. 10 horas. Me siguen llamando Trinity. Cómica. Terence Hill, Burd Spencer. Menores.
REAL. Compañía 1040 (65555). Rot. 11 horas. Entre monja anda el diablo. Musical. Angélica María. Menores.
REX. Huérfanos 735 (31144). Rot. 11 horas. El espantapájaro. Drama. Al Pacino, Gene Hackman. May. de 18.
RIO. Monjitas 743 (33550). Rot. 11 horas. Los centauros. El viaje fantástico de Simbad.
RITZ. San Antonio 50 (380613). Rot. 11 horas. Hijo de torbellino. Aventuras. Steve McQueen. Menores.
RIVIERA. D. Cervantes 802 (36093). Rot. 13 horas. Hijo de torbellino. Aventura. Steve McQueen. Menores.
ROXY. Huérfanos 1055 (80809). Rot. 10 hrs. "El fin de Sheila". Policial, Raquel Welch y James Coburn, may. 21. E° 400.
SAN MARTIN. Alameda 776 (35357). Rot. 11 hrs. "Los cuatro increíbles", Gerge Segal, Robert Refford, menores. E° 400.
SANTA LUCIA. Alameda-San Isidro (34718). 15, 18 y 21 hrs. "Las 24 horas de Le Mans", Automovilismo, Steve Mac Queen.
SANTIAGO. Merced 829 (32888). Rot. 11 hrs. "Venganza estilo chino", Karate, violencia may. 18. E° 500.
CINEMA UNO. Merced 772 (397946). Rot. 11 hrs. "El fin de Sheila", Policial, Raquel Welch y James Corburn, may. 21. E° 500.
TIVOLI. Rot. 11 Hrs. Cinco para el infierno.- Las dos en una.
TOESCA. Huérfanos 1313 (711562). Rot. 13 hrs. "Aventuras de un bribón", aventuras, Kird Douglas, menores. E° 400.
WINDSOR. Moneda 1025 (89761). Rot. 10.10 hrs. "Los nuevos centuriones". Policial, Gerge C. Scott, may 14. E° 500.
YORK. Ahumada 166 (66687). Rot. 11 hrs. "Operación Dragón", Karate, Brunce Lee, may. 21. E° 400.
NORMANDIE. Alameda 139 (392749). Rot. 14 hrs. "Me siguen llamando Trinyti", cowboy, Bud Spencer, Terence Hill, menores. E° 400.

SECTOR PLAZA ITALIA

NORMANDIE. Alameda 139 (392749). Rot. 14 hrs. El viaje fantástico de Simbad. Aventuras, menores.

SECTOR ÑUÑOA – PROVIDENCIA-VITACURA

CALIFORNIA. Irarrázaval 1568 (498061). 16.30, 18.45 y 21 hrs. "Un toque de distinción", comedia, Glenda Jackson, Gerge Segal, may 18. E° 500.
EGAÑA.- Rot. 14 Hrs.- Fronteras sin ley.- Homo eroticus supermacho.
EL GOLF.- Apoquindo 3368 (480046). 16, 18, 30 y 21 hrs. "Espantapájaros". Al Pacino, Gene - Hackman, may. 18. E° 500.
LAS CONDES.- Apoquindo Noruega (484067). 15.30, 18.45 y 20.45 hrs. "Los hombres de paja". Drama, may 21. E° 600.
LAS LILAS. E. Yáñez-J. de Dios (43116). 16, 19 y 21.15 hrs. "Los nuevos centauros". Aventura, may 18. E° 500.
MACUL. J. P. Alessandri 3547 (213418). Rot. 14 horas. El hombre Tatuado. La venganza del Dragón Chino. E° 300.
ORIENTE.- P. de Valdivia 099 (41345). 16, 18.45 y 21 horas. Melody, aventura, menores. E° 500.
P. DE VALDIVIA. P. de Valdivia-Bilbao (238546). 16, 18.45 y 21.15 horas. Me siguen llamando Trinity. Cowboy, Terence Hill, Burd Spencer, menores. E° 500.

10 DE JULIO — FRANKLIN AVENIDA MATTA — GRAN AVENIDA

GRAN AVENIDA. Gran Avenida 4830 (511698). Rot. 14 horas. Venganza estilo chino, karate, may. 21. E° 400.
MODERNO.- Gran Avenida 6544 (581782). Rot. 14 horas. Las 14 vengadoras del Yang. Drácula 1972. E° 400.
MONACO.- 10 de Julio-A. Prat (382845). Rot. 13 horas. Los chacales del Oeste. Furia salvaje.
SAN DIEGO.- San Diego 612 (81093). Rot. 13 horas. Venganza estilo chino, karate, violencia may. 21. E° 400.
SUR.- San Diego 935 (61524). Rot. 14 horas.
SAN MIGUEL.- Av. Euclides 1202 (51263). Rot. 14 horas. El viaje fantástico de Simbad. Los Centauros. E° 250.
PRAT. San Diego 2117 (50754). Rot. 14 horas. Ringo el precio del poder.- Django el bastardo. E° 250.

SECTOR QUINTA NORMAL

IDEAL CINEMA.- Mapocho 4117 (713384). Rot. 14 horas. Adiós Sabata. Asesino a precio fijo. E° 250.
MAIPO. San Pablo 4251 (731982). Rot. 14 horas. Aventuras de un bribón. Aventuras, Kirk Douglas, menores. E° 400.

SECTOR SAN PABLO ALAMEDA - ESTACION BRASIL

ALAMEDA.- Rot. 12 Hrs. Andrea.- Sartana el justiciero.
ALESSANDRI. Alameda 2987 (86685). Rot. 11 horas. "Los diamantes son eternos". James Bond, espionaje, may. 14. E° 400.
COLON. San Pablo – Maipú (733146). Rot. 14 horas. 009 al servicio secreto italiano. Tiempo de morir. E° 300.
MINERVA.- Rot. 13 Hrs.- Andrea.- Sartana el justiciero.
O'HIGGINS. San Pablo 2281 (86929).- Rot. 14 horas. Los buenos y los malos. Hondo y los apaches. E° 300.

CINES COMUNALES

MAIPU. Maipú. Rot. 15 horas. Chin Hao, rey de los campeones. Billy y Jack. E° 400.
PLAZA DE TALAGANTE.- Descanso.
MUNICIPAL DE SAN BERNARDO.- Rot. 14 Hrs. El Presidente Fútbol Club. Yesenia.
SANTIAGO. San Bernardo. Eyzaguirre 565. Fono 591982. Rot. 14 horas. Hijo por encargo. La Guerra de Murphy. E° 400.

Glenda Jackson y Gerge Segal en una escena del film "Un toque de distinción". Picaresca, comedia para may. 18, que exhiben los cines Gran Palace y California.

Bud Spencer y Terence Hill en una escena del film de cowboy-cómica para menores "Me siguen llamando Trinyti", que exhiben los cines Pacífico, Plaza, Imperio y P. de Valdivia.

RADIOS

NOTICIAS: **Radio Santiago CB 69**. 7.00, 13.00, y 21.00 horas. **Emisoras Nuevo Mundo CB 93**. 7.00, 13.30 horas. **Radio Chilena CB 66**. 7.00, 13.30, 20.00 y 23.55 horas. **Radio Minería**. 7.00, 12.45, 13.50 y 21.45 horas. **Radio Agricultura**. 7.00, 13.00 y 23.54 horas. **Radio Diego Portales. CB 118** 7.00, 14.00 y 21.00 horas.

HOGAR. **Radio Cooperativa**. ¿Qué se le ofrece Señora? de 9.00 a 11.00 horas, con Juan La Rivera. Precios, avisos, informes, económicos. **Radio Minería**. "Astrominería", con Zulma, horóscopo y consultas, de 9.00 a 9.30 horas. **Radio Santiago**. "Cambalache", de 14.00 a 15.00 horas, con Armando Araya y Mario Pesce. Cambios, ventas, avisos, servicios.

DEPORTES. **Radio Minería**. "Cadena Deportiva", con Sergio Livingstone, 20.30 a 21.00 horas. **Radio Chilena**. "Comentarios Deportivos", con Pedro Carcuro, de 13.45 a 14.00 horas. **Radio Santiago**. "Panorama Deportivo", 19.30 a 20.00 horas.

TANGOS. **Emisoras Nuevo Mundo**. "Ritmo Porteño" con Manuel Orlando Tarragó, 14.30 a 15.30 horas. Radio Minería "Tangos", con Rubén Valenzuela de 20.00 a 20.30 horas. **Radio Agricultura**. Tango Visión con Guillermo Portilla, de 15.00 a 16.00 horas.

MAGAZINE. **Radio Minería**. Homenaje al procer de la Patria Bernardo O'Higgins diariamente tres microprogramas en los siguientes horarios: 8.03, 14.25 y 20.30 horas, ni las que se relatan episodios de su vida.

Puede venir todas las tardes dos horas antes de que llegue mi hija...

BOITES

CAPRI. San Antonio 541. Fono 36972. Show a las 22.30 con Carmencita Ruiz, Sussy Vecky, Buddy Richard, Teresita Rouge y "Anacruza". Combinado E°2.500.

MON BIJOU. Portal Bulnes 475. Fono 31443. Show a las 22.00 con Eduardo Tavarelli, Johnny y su trompeta, Grupo Ombú, Joya 3, Chucho y Pepe, Zilda, Tamar, Cynthia, Coll, Carlos Amador y bellas chicas. Combinado E°2.500.

NURIA. Agustinas y Mac-Iver. Fono 32954. Comida bailable. Show de los Banana. Cinco a las 21.00, 22.00 y 23.00 hrs. Los martes: Tangos, combinado en la comida E°1.000. Combinado solo E°2.500.

ROYAL. Victoria al llegar a San Diego. Fono 53713. Show a las 21.00 y 22.00. Con Tumbaito y sus cuecas, el ballet Dior de Tibor Yok, Freddy Tucas y las vedettes María Teresa, Vicky, Maggie Soul, Lulú Santiago, Canta Luz Marina. Combinado E°2.500.

TAP ROOM. Avda. Bulnes 135. Show a las 20.30 y 22.00. Los Acetatos, Pablito Jerez y las chicas del Tap. Combinado E°3.000.

LO MEJOR en TANAX es TANAX

SANTIAGO, MIERCOLES 4 DE SEPTIEMBRE DE 1974

La Patria

Presidente del Consejo y Delegado del Gobierno: **Carlos Sepúlveda Vergara**.
DIRECTOR RESPONSABLE: **Héctor R. Muñoz Burbos**.
Representante Legal: **Enrique Menchaca Salgado**.
Todos domiciliados en Agustinas 1269.
Teléfonos 82222 - Santiago de Chile.

¿SE ACUERDAN Uds. de Doña Inés de Suárez, en la película "La Araucana", que se filmó en Chile con actores extranjeros? Claro, era la misma ELSA MARTINELLI, que ahora posa para nosotros con otra tenida, algo diferente y llena de maripositas, anunciando la pronta llegada de la Primavera. (Foto EUROPA PRESS).

Por inocente entrevista:

CANAL 13: SE ARMO LA GORDA

Más de veinte desmentidos tuvieron que dar en el Canal 13 a todas las personas que bombardearon la estación la semana pasada, inquiriendo detalles acerca de la "tragedia aérea" ocurrida en el Norte.

Resultó ser que María Elena Aguirre y Claudio Sánchez entrevistaron a un grupo de las nuevas animadoras de televisión que recibieron sus diplomas la semana pasada.

A María Elena se le ocurrió someterlas a una prueba en cámara y les sugirió que improvisaran un anuncio sobre una noticia importante.

E inventaron una, para darles sólo los datos a las chiquillas. Les dijeron que un avión había caído en Antofagasta y que sobre ese hecho ficticio, improvisaran un adelanto noticioso.

Ningún problema. Las niñas hicieron magníficas improvisaciones y le pusieron más pino que un pequén a la noticia figurada. Grandes aplausos, risas, congratulaciones, buenos deseos y hasta luego.

Pero los ágiles entrevistadores no contaron con "los despistados de siempre" que vieron en la televisión cómo una niña contaba de una espantosa tragedia aérea en el Norte, y sin esperar a ver el final, se largaron a los teléfonos para llamar al Canal, a los familiares de las "víctimas" y a los vecinos para contarles" el tremendo accidente que hubo".

Resultado: En la noche del viernes aún quedaban personas llamando al Canal para saber cuantos eran los muertos y si había alguien que diera más informaciones y porqué no habían dicho nada en TELETRECE, etc.

En todo caso, le sirvió harto al Canal para saber que mucha gente los ve... y les cree todo, todo, incluso lo que pasa.

SE PASO MARIA ELENA AGUIRRE con su entrevista a las animadoras de TV. Todavía anda gente tiritando. Se ve el 13 ya

En el Parque O'Higgins:

ALMUERZO DE SAN LUNES CON TAMBOREO Y HUIFA

El sello "Alba" invitó a un reencuentro con el folklore. Y repartió discos para todo el mundo.

Con "guitarreo y huifa" la IRT y el sello ALBA organizaron un almuerzo de reencuentro con el folklore en el Parque O'Higgins, el lunes al mediodía.

Como siempre, el horario fue "a la chilena" por parte de los invitados. La citación fue a las 13 hrs. Y a las 14.00 todavía llegaban despistados preguntando "si habría empezado ya".

Encargados de recibir a los comensales en la puerta de la "Jaula Dorada" fueron "Los Puntillanos", tres huasos puentealtinos que graban para ALBA y que le dieron color a la cosa, mientras aparecían "Las Consentidas" y "Los Perlas".

Todos ellos cantaron y amenizaron el almuerzo, que estuvo muy bien regado con tinto y del otro.

Invitado especial a este reencuentro folklórico fue Antonio Prieto, quien llegó con su esposa e hijas, la más chica de las cuales se instaló al lado del arpa de "Los Puntillanos" y no había forma de sacarla...

Al final del almuerzo habló Prieto, muy brevemente, después de contar el caso del matrimonio que sabía todo, todo sobre conejos: cómo se criaban, cómo se alimentaban, etc. Pero que todo esto "**no tenía nada que ver con los hijos que tenían**".

Haciéndole honor a de "los mejores dientes tencia" los comensales dicaron a darle trabajo mandíbulas con de exclusiva. Por lo tanto cotearon como otras cluso nuestro colega tán" estaba callado contarlo como caso curioso.

Pero hubo cuecas, e das y tinto y una buen de chilenidad al com Mes de la Patria. ALBA chó (son tan quedados bres) para entregar la ción de sus discos folklóri

La prensa recibió un de "Los Perlas y Las C das" con seis cuecas y cos LP. El primero con "L tillanos" bajo el nombre **"Baile de Pat"** en quinc una selección de cueca ses y corridos; otro co Consentidas" llamado **Usted, mi Amor!**" con canciones bien chilen timo, recibimos el LP Moros" y Jorge Yáñez vos temas en su onda do y canción.

LOS PUNTILLANOS recibieron con un esquinazo a los invitados al almuerzo folklórico del sello ALBA.

Pedro Vargas:

EN EL CORAZON DE LAS MUJERES

Pedro Vargas, en el corazón de la mujer latinoamericana.

Pedro Vargas, el cantante mexicano que durante décadas ha paseado su voz por el continente, es considerado en Colombia el hombre más popular entre las mujeres de América Latina. Tal afirmación corresponde a un diario local de Cali.

Pedro Vargas, con su voz modulada, la poesía de su letra y la armonía de su música, ha sobrevivido a las interpretaciones "In" y "Pop" de las nuevas generaciones de cantantes y músicos. El columnista del diario local de Colombia, sitúa al cantante como el más popular entre las mujeres de nuestro pueblo, tan sensibles, sentimentales y románticas.

La nota señala que Pedro Vargas con sus boleros, su música y su voz, **"se ha tomado y conservado la audiencia continental y sobrevivido a las baladas, a las canciones de protesta y a sus desvergonzados plagios"** y que el ciudadano Vargas **"es el autor de más de un conflicto amoroso"**.

Pedro Messone:

ESTOY SOLO PARA CANTARLE A CHIL

El cantante quiere volver a Chile antes de fines de este año

Actualmente está en Hollywood y le va bien

Con enorme nostalgia de su tierra PEDRO MESSONE sigue cosechando éxitos en Estados Unidos y anuncia su pronto regreso a Chile.

Pedro partió contratado hacia Australia el seis de septiembre de año pasado, junto al duo León Ríos. El duo regreso a Chile y Pedro Messone siguió cantando en Australia y Nueva Zelandia hasta diciembre.

Luego estuvo actuando en Tahití, hasta Febrero de este año y en seguida enfiló a Estados Unidos.

Allá ha hecho presentaciones en locales nocturnos y una cadena de hoteles, con buen éxito, aunque la nostalgia lo lleva a escribir cosas como esta, extractada de una carta a su mamá:

"Estoy muy solo. Me gustaría que hubiera más folklóristas, para mostrar con ventaja lo hermoso de nuestra música. Poder decir, cantando, lo que somos, que es lo que queremos y hacia donde vamos, Chile y los chilenos".

En otra de sus cartas, Messone anuncia su vuelta a Chile para el mes de octubre, ya que septiembre lo tiene lleno de actuaciones. Incluso, cantará en California para los chilenos residentes. Su mamá cuenta que ya envió sus baules y su auto a Chile, lo que quiere decir que retorna, de todas maneras.

Sin embargo, tiene una buena posibilidad de contratos para México y posiblemente, el Caribe. Pero eso está aún "en veremos".

Lo que sí es seguro es que Pedro Messone vuelve a Chile este año, según asegura su madre. En estos momentos actúa en Hollywood y para las Fiestas Patrias estará actuando en San Francisco, California.

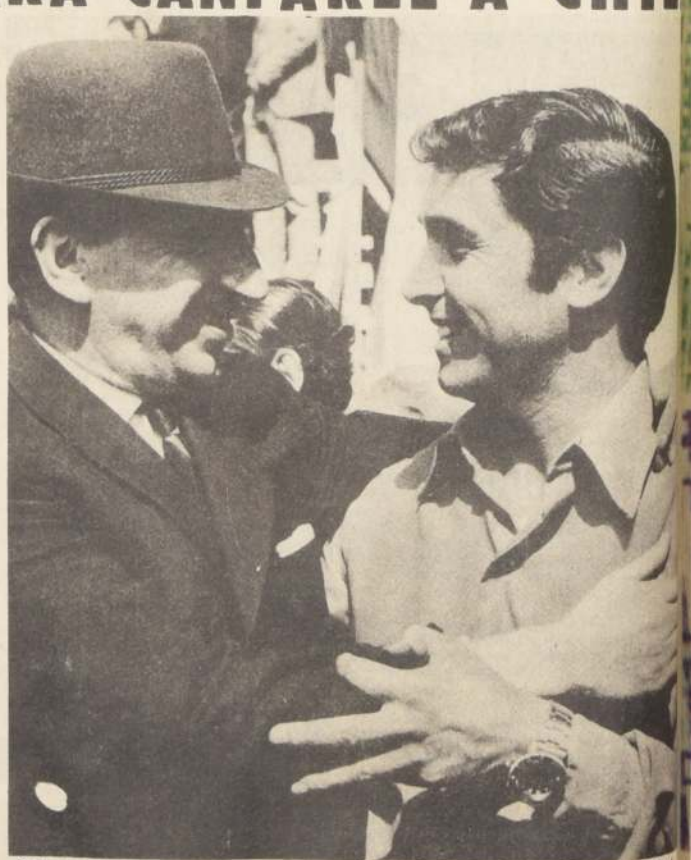

Este es un abrazo que repetirán, seguramente, PEDRO MESSONE y Manolo González, cuando el cantante vuelva a Chile a fines de año.

En Viña del Mar:

VERDADERO GANADOR NO RECIBIO DIPLOMA

Ricardo Jara es el auténtico autor más seleccionado en Viña

No quiso reclamar

RICARDO JARA LORCA es un destacado compositor nacional que ha seleccionado nada menos que 8 veces canciones para competir en el género internacional en el Festival de la Canción de Viña del Mar.

Por supuesto que este año se apronta para presentar otro tema al evento viñamarino, pero siempre le gusta esperar los últimos días para participar y sondear en verdad "cuál es la onda".

Actualmente trabaja en producción del Canal 4 de Valparaíso, y entre los programas que realiza cuenta "APUNTES MUSICALES", con el director John Fleming, y otro de corte periodístico que anima el director de Radio Portales de Valparaíso, Luis Muñoz.

Hace varios años Ricardo Jara integró el trío Los Latinos, junto a Fernando Figueroa y Ricardo Arancibia, pero eso ya pasó, y ahora se dedica de firme a componer temas que han ganado primeros lugares.

En 1964 ganó el Festival de Viña con el tema "ESTA DE MAS", que defendió Ginette Acevedo; en 1965 obtuvo un segundo lugar con "VENGO DE LLORAR", que cantó Gladys Briones.

Otros temas que han quedado en los primeros lugares han sido "QUE HE DE HACER", cantado por Isabel Adams; "CUANDO QUIERAS", por Gladys Briones; "TANTO PARA MI", cantado por Osvaldo Díaz; "NADIE MAS QUEDARA", interpretado por Cecilia; "VALE MAS", que primero defendió Carlos Alegría y luego por la afonía de éste el cantante Marcelo, y "ESAS COSAS" que cantó Héctor Lillo, ex integrante de Los Cuatro Cuartos.

Evidentemente, Ricardo Jara poseía todos los méritos para hacerse acreedor al compositor que más canciones ha seleccionado en los festivales viñamarinos y con más éxito, pero sin embargo el reconocimiento jamás llegó y el año pasado otra prolífica compositora nacional M. Angélica Ramírez fue premiada con un diploma en que se le acreditaba como la mas destacada.

Esa pequeña injusticia se lo había guardado el compositor en lo más recóndito de su corazón, y sólo hoy, a través de nuestro diario, lo da a conocer. Pero satisfacciones tiene a montones, que compensan esos pequeños sinsabores, y uno de ellos es el tema "Está de más", que es para él uno de sus favoritos, y que le abrió las puertas a Ginette Acevedo a Venezuela.

RICARDO JARA ha sido el compositor que más temas internacionales ha seleccionado en toda la historia de los Festivales de la Canción Viñamarina, y sin embargo, lo olvidaron.

EL ARTE EN SERIO

El Conjunto Folklórico Infantil "Los Parralitos", que dirige Lucy Casanova, alumna de la carrera de Pedagogía Musical de la Facultad de Ciencias y Artes Musicales de la Universidad de Chile, se presentará hoy en el colegio San Ignacio.

—o—o—o

"La Vida es Sueño", de Calderón de la Barca, se presenta hoy, a las 16,30 horas, en el Aula Magna Manuel de Salas, Irarrázaval 3780.

—o—o—

"Homenaje a la Mujer Chilena" rendirá la Dirección General de Deportes y Recreación, mañana jueves, con un nutrido programa, a las 18,30 horas, donde se presenta el Orfeón de la Fach y otros conjuntos.

Un Seminario sobre Batería Musical ha nizado el Departamento de Música de la Occidente de la Universidad de Chile. Las ciones de interesados ya se encuentran en el local del Departamento de Música, 2446. En dicha jornada pueden participar de percusión y baterías con conocimientos de pecialidad.

—o—o—o

Esta jornada de estudios se inicia el 13 de tiembre próximo y su desarrollo constará de siones. Las clases serán de 11,00 a 12,30 hor días viernes. La coordinación estará a cargo de sico Guillermo Rifo. El seminario abarca dos rias fundamentales: una relacionada con la ca elemental y media y otra con los estilos en ria de jazz.

Parte...

y pasa...

...hacia la meta

RESPUESTAS EN 48''3...

El cuatrocentista de la "U", Omar Fahuas, habla de la "prueba de los valientes" y del record que espera mejorar dentro de dos meses.

Por Patricio Rojas

De 49''1 a 48''3, y luego el record...

Omar Elías Fahuas ya cubrió la primera etapa hacia la meta que se ha fijado para dentro de dos meses. El cuatrocentista de Universidad de Chile enfrenta la "obligación" de mejorar la plusmarca nacional de la clásica vuelta a la pista, que logró Gustavo Ehlers el 20 de octubre de 1951 (47''9), con una actitud mental muy particular... **"El deber de un atleta es mejorar sus marcas. Uno entrena y lucha contra segundos o décimas. Al final, el tiempo sale solo. Por eso no va a extrañarme batir el record".**

La llegada de Omar Elías al atletismo fue "rebote" del fútbol. De la cancha pasó a la pista... **"En 1962 entré a Palestino. Y jugué hasta juvenil. Después me fui a probar a la U... Yo era un delantero muy rápido. Sin embargo, no pude seguir, porque los horarios de estudio coincidían con los de entrenamiento. Así que me acomodé para hacer un deporte".**

Primero fueron los 100 metros. Muchas veces en la prueba y siempre la misma marca. Los 11''1 se repitieron más de veinte veces. El consejo del entrenador Pedro Huerta Chaparro llegó oportuno: **"tu tienes más condiciones para los 400 metros. Te falta reacción y en velocidad pura no puedes desarrollar todo".**

Y en la actualidad, Omar Elías es uno de los mejores especialistas en la prueba más violenta del atletismo. En dos oportunidades y en menos de una semana repitió 48''3 décimas, superando sus mejores 49''1 décima, registro en que estuvo "pegado" durante tres años.

"INFERIORES A MI"

Ya hablábamos de la disposición muy especial del cuatrocentista de Universidad de Chile. Y la demuestra una vez más cuando manifiesta, cara al sol, que **"cuando yo estoy en la pista todos mis rivales son inferiores a mi. Entro seguro. Sin temor a nadie... No me chupo. Pienso sólo en ganar."**

Esa actitud le valió clasificarse bicampeón nacional en 1972, cuando ganó los 400 en 49''1 y los 200 en 21''9. En esta última carrera dio la sorpresa a superar a Iván Moreno. Fahuas lo da todo en cada prueba. Durante el certamen "Carlos Strutz", un dirigente señalaba luego del triunfo de Santolaya (48''1) su admiración por Fahuas, que entró segundo (48''9): **"este Omar es muy hombre. En la serie no guardó nada y en la final sintió ese gran esfuerzo. Corre siempre a ganar".**

TODOS BUENOS...

Nunca antes el atletismo chileno contó con un grupo de corredores de 400 metros tan buenos como ahora: Ariel Santolaya, Claudio Muñoz, Ricardo Bassa, Eduardo González, Franco Bozzo, el curicano José Muñoz y Max Thiermann. Fahuas habla de sus amigos: **"todos tienen grandes condiciones: Santolaya posee buen remate, Muñoz buena salida** (ahora está algo equivocado. Quiere hacer 800 metros). **En fin todos se la pueden. Por eso tengo confianza en que el record saldrá".**

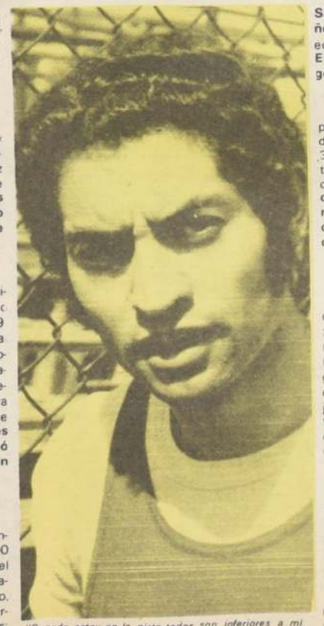

"Cuando estoy en la pista, todos son inferiores a mí. Si me ganan no importa, pero yo pienso así"...

Y también piensa en la plusmarca de la posta 4x400 que permanece "intacta" desde el 23 de octubre de 1967. Esos 3'14''4 fueron conseguidos por la cuarteta Santiago Gordon-Iván Moreno-Enrique Naranjo-Jorge Núñez. **"Es cuestión que nosotros nos propongamos hacer la marca. Habemos dos corredores bajo los 49'' y tres o cuatro bajo los 50".**

EN LA PISTA

Las repeticiones se suceden unas tras otras. Fahuas pica. Entrena curvas. Todo lo hace a base de velocidad. Es su método, aquel que le ha inculcado su actual entrenador Víctor San Martín. Según sean las condiciones, aumenta o disminuye el volumen. O bien, sube o baja de intensidad. **"Por ahora estoy trabajando sin cronómetro. Una vez que lo haga con toda seguridad me voy para arriba..."**

Durante el mes, el atleta de la "U" entrena veinticinco días. Y un detalle muy especial. El pertenece a un club, su entrenador es de otro (del Atlético Santiago) y practica en la pista de otra institución (en el Stade Francais).

Este antecedente indica otra característica del "ex-futbolista": es amigo de todos

La Patria

A 15 CENTIMETROS DE SAO PAULO...

Fernando Hoces ya logró una meta: batir el record de la garrocha que le pertenecía desde el 11 de noviembre de 1972, con 4,35 metros. Hace poco más de una semana se encimó en los 4,45 metros con una facilidad de campeón... Más veloz en la carrera de impulso y seguro en la inversión del cuerpo logró la plusmarca y de paso se colocó a sólo quince centímetros de la exigencia técnica mínima, dispuesta por la Federación de Atletismo para los Juegos Panamericanos de 1975.

SE HACE CAMINO AL ANDAR

Oscar Roberto Fabbiani lo corroboró con la camiseta de Unión San Felipe. Para muchos, un desconocido. Para el fútbol, uno que lo quiere mucho

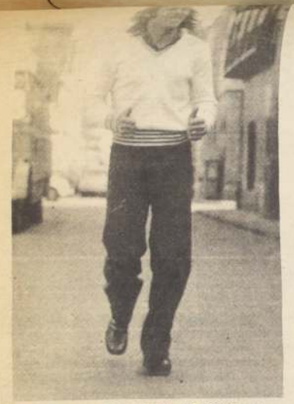

¡DAN GANAS DE CORRER DE FELICIDAD! vine a San Felipe y gracias a mi esfuerzo en la cancha ahora soy de Palestino.

Por Carlos A. Jimeno

Caminante no hay camino. .Se hace camino al andar. El catalán Joan Manuel Serrat canta estos versos del gran Manuel Machado. Y nada es más cierto, ya que la montaña continúa "intocada" por sus faldas, nadie trazó un sendero. Pero si se aprietan los dientes, si el esfuerzo honrado le gana a la modorra, seguirán vigentes los versos para felicidad de muchos. Al andar se hace camino, y esto le ocurrió a un futbolista argentino que llegó a Chile dispuesto a darle vida a los versos de Manuel Machado.

Su historia es simple y su nombre cobró notoriedad cuando empezó a hacer goles en San Felipe. El mágico "encanto" que tiene el goleador se hizo rápidamente sentir y entonces comenzaron los rumores. .Se dijo que. .Se insistió en que. . .

¡FABBIANI a Unión Española! ¡Wanderers pidió precio, ¡Ya está listo en un equipo de España! Estas fueron siempre las noticias sobre el delantero argentino que llegó en silencio, con un par de zapatos, su melena al viento y los deseos de triunfar en el fútbol chileno.

¿A quién le ganó? ¿De dónde viene? Se llama Néstor. No, se llama Alfredo y, como es argentino, no faltaron quienes le cargaron el infaltable Miguel Angel. . .

Hace poco menos de un mes lo encontramos en la plaza de Los Andes. Unos jeans gastados, porque la moda manda, zapatos de plataforma y un hablar locuaz. . . Unos jugadores de Trasandino nos lo presentaron. Y allá supimos que se llama OSCAR ROBERTO FABBIANI, que es "Tano", como dicen los "che", ya que incluso el apellido materno, VENTURELLI, tiene sabor a Italiano.

Silencioso, pese a que nació en el Buenos Aires querido que cantó Gardel. Nada de alardes de "astro", quizás ya identificado con la modestia del aconcagüino, querendón de la provincia. Esa tarde venía al almuerzo con un amigo que trabaja en la Compañía de Teléfonos de San Felipe, lo que no es extraño, ya que no sólo hace goles. . También se hace querer. .Y sabe ganarse amigos. . .muchos amigos.

¿Cómo juega? ¿A quién le ganó? Las respuestas vendrán con el correr del campeonato, ya que es de esos delanteros a quienes les gusta el área, que no se "arruga" ante nada y que por sobre todas las cosas quiere al fútbol. Palestino le "achuntó" con este argentino, que no vino como "Turista ni cantante". .Vino a triunfar. . .Vino a "hacerse camino". . . Y ya tiene mucho caminado. . Con la camiseta de San Felipe, primero, y ahora con mayor responsabilidad en la vitrina del fútbol, como lo es la capital. Néstor, Miguel Angel u Oscar Roberto, da lo mismo. . Lo importante es que su "tranco" le cunde y el camino se acorta. . .

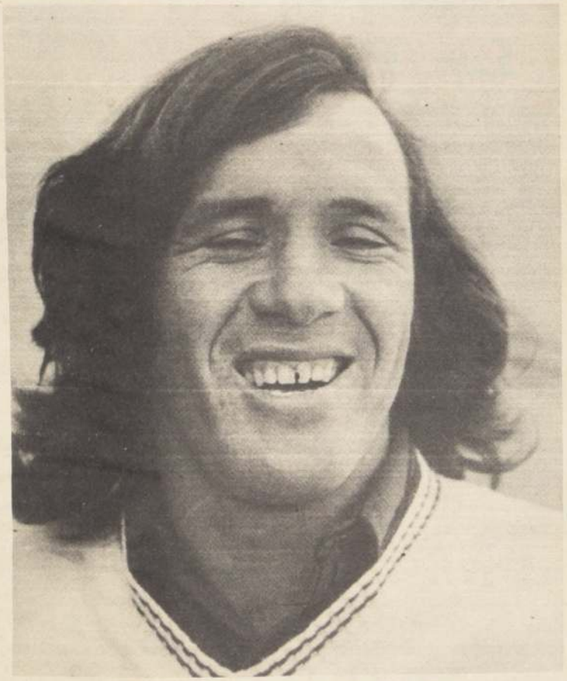

¡CHE! Si no es para tanto, soy un jugador más. ¡Ah! . . . pero en la hora de los goles respondo.

¡NO DEFRAUDARE! Ni al club de colonia ni a mis hinchas en San Felipe.

SAN FELIPE SE ME PEGO AL CORAZON

Biondi es más que un entrenador... Vibra con sus pupilos. No defraudaré a los dirigentes del club Palestino.

Los mismos zapatos del encuentro en Los Andes hace algunos días, una melena rubia que le cae sobre el cuello donde asoma el borde de una remera color verde botella. Un chaleco blanco de franjas azules en el cuello en "V". Abajo, en la cintura, las rayas aumentan porque es la moda de Buenos Aires. Pantalones de bastilla ancha y en la sede del club Palestino en la calle Santo Domingo, OSCAR ROBERTO FABBIANI se reencuentra con "LA PATRIA".

—¡Hola, amigo periodista! Estoy conforme de haber venido a Santiago. Si ni conozco las calles: antes bajé del avión y me fui a San Felipe. Linda ciudad es Santiago y bastante grande.

¿Cuéntenos del "Tano" Biondi?

—El es muy amigo de mi padre. Allá en Caseros, que es mi barrio, él vivió cuando pibe y el año pasado. Es un gran técnico, vibra con sus pupilos y eso lo hace más grande aún, a él debo todo este grato momento como futbolista.

¿Tuvo ofertas en Argentina?

—Mire, en Argentina hay muchos buenos jugadores y como en todos lados cuesta triunfar, siempre me hablaron bien de Chile y tenía ganas de venir. El año pasado jugaba en Estudiantes de Buenos Aires en la primera "B" y no porque sea un jugador de segunda, sino porque me convenía la plata. . . Allá, equipos de segunda pagan mejor que muchos de primera.

¿Será titular?

—Yo sé que acá hay gran plantel, pero creo que tengo condiciones para estar todos los domingos en la cancha, nunca he hecho problemas y creo que todo marchará bien con Palestino.

¿Qué pasó con Unión Española?

—Hablaron conmigo antes de la gira a España. Yo tenía ganas de ir con los hispanos, pero San Felipe no me facilitó, y entonces el presidente de Unión Española habló conmigo para ver la posibilidad el próximo año. Pero salió esto de Palestino que convenía a San Felipe y en mi caso personal me deja conforme. Unión es un gran club, pero Palestino también lo es. El fútbol es así y soy profesional las 24 horas del día.

¿Conversó con Cavallieri?

—Sí y le deseo el mayor de los éxitos en San Felipe. Allá la gente es macanuda, todos tratan bien al jugador que responde. Fernando dará resultado y ojalá que salga de goleador. Por mi parte, yo no dejaré un instante de buscar las redes rivales.

¿Soltero?

—Soy casado, vivíamos con mi señora en la casa que me facilitó el club en San Felipe. Ahorra arreglo lo de una casa en la capital y me traigo la familia. Les encantará Santiago, ya que es muy bonito. Aunque San Felipe se me pegó al corazón ¡Se pasan los sanfelipeños!

¿Es tan goleador como dicen?

—A mí, pidanme goles, yo me estoy abriendo camino en la vida con el fútbol, mi misión es mandar la bola a los cáñamos, no soy ninguna maravilla de jugador, pero en la hora de los goles ahí estoy. . y creo que hasta el momento he cumplido. . .

María Cristina Faúndez, excelente figura del Banco del Estado, no tiene problemas con la viñamarina Edith Fuentes. . . Y siempre, y con todas, fue igual.

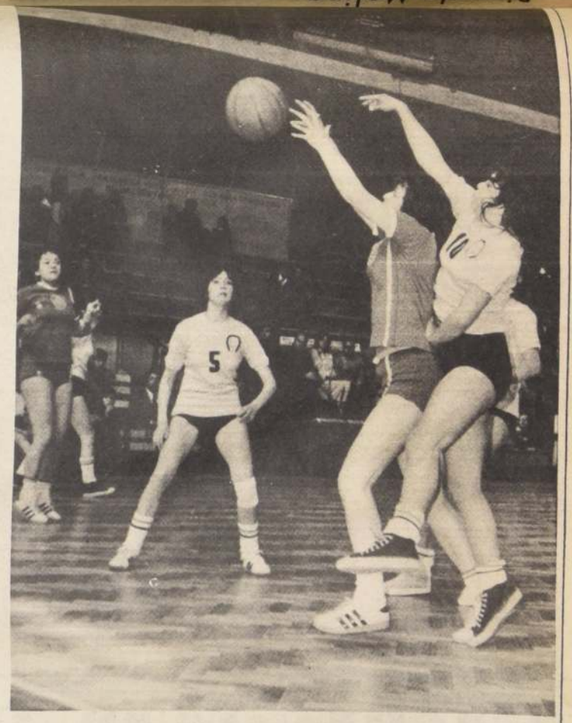

¡El público pidió silencio! El fenómeno no ocurre casi nunca y nos sorprendió a todos. ¡Y es que la hinchada quería ver detenidamente la historia del "otro" básquetbol!. Ese con fuerza de mar y movilidad de espuma. Ese básquetbol conocido, pero siempre nuevo como la suerte: fatal o favorable como la ruleta.

Todo comenzó cuando CAMUVI y SPORTING llegaron al Nataniel, cuando la mano y la técnica viñamarina –que llamamos aquí porteña por poseer lo mismo de Valparaíso con sólo otros nombres, por jugar como ellos y, por último, por ser hijo y padre de la misma familia– mostraron en el corazón cestero de Santiago lo que poseen, lo que son capaces de lucir y, también lo que pueden mejorar.

LO BUENO

Indudablemente, lo bueno –lo magistral por 20 minutos– lo aportó en esta oportunidad el quinteto de CAMUVI. Los hombres de Renato Raggio, una vez más, lucieron todos sus recursos que, con una defensa de esquemas opcionales y flotación al ataque de Banco del Estado hasta reducir al mínimo la peligrosidad en sus zonas, lo mismo que las entradas y permitió siempre a sus propios hombres de la línea final estar siempre en buena posición de rebote para dar luego pases rápidos a los lados, situación que dio el necesario complemento de ataque igualmente rápido.

José Verdejo, refuerzo de CAMUVI, mostró una vez más el compendio de habilidad, destreza y categoría que caracteriza su juego. . . típicamente porteño.

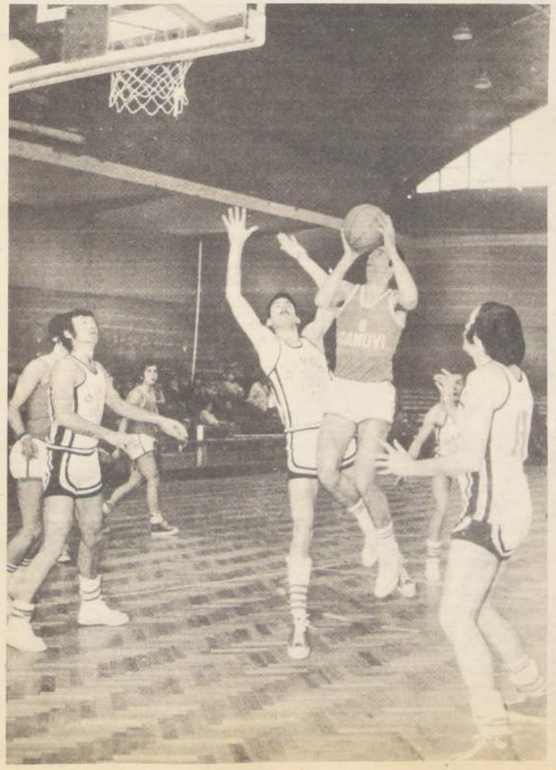

Villellia, Suazo, Hernández, Verdejo, Díaz, Molina, Beltrán, Schulz y González (el único refuerzo metropolitano fue Milenko Skoknic) fueron los hombres que con su juego de equipo (que integró marcación de hombre con o sin pelota, al picador, al poste o al pivot y que se caracterizó por la "búsqueda pareja del doble) lograron desplazamientos y cruces que por momentos anularon al quinteto bancario representante oficial de Santiago, en la Liga Mayor hicieron pensar en el básquetbol de película.

Ellos, nuevamente, llegaron a mostrar que en el básquetbol, como en casi todo, Santiago no es Chile... ni mucho menos.

Los cesteros metropolitanos, entonces, deben entender la cátedra del puerto, mirar el aro desde "su" punto de vista, y, mejorando las fallas, tratar de asimilar esa cualidad creativa, depurada del jugador "playero", ese que nos presta sus costas, pero que en compensación" se pasea" por nuestros parquets".

(Y en esto el propio Banco puede ser un excelente alumno).

LO MALO

Pero, como en todo, algo tenía que fallar... y en esta oportunidad el punto negro del cesto viñamarino estuvo en sus faldas.

Sus equipos femeninos, pese a un arduo trabajo, no pueden compararse con los de Santiago, **" y ello porque allá (Viña) nos preparamos para "el" partido, nada más. Roce es la palabra mágica que nos falta. Tenemos nombres, figuras y esperanza, pero esa mezcla se pierde cuando no hay competencia continuada ni rivales que apuren".**

Jorge "Polilla" Santana –gran jugador y hoy DT de Sporting– lo afirma, agregando que **"el problema ya está claramente definido y lo superaremos pronto... e incluso estos partidos son parte del plan".**

Ojalá así ocurra, pues mientras el plantel masculino de Banco del Estado caía bajo CAMUVI, sus mujeres, dirigidas por Luis Pérez, ganaban sin apuros a un plantel que si bien lució pocos años y amor propio, mostró una debilidad lamentable... "una falta de personalidad" que hizo recordar con nostalgia esas selecciones que no hace mucho tiempo, y con casaquilla universitaria, sabían mostrar también la real cara del cesto porteño.

Patricia Navarro, Eliana Castro, Olivia Cabrera, Ana María Castro, Carmen Chamorro, Edith Fuentes, Marta Guerra, Mercedes Collao, Isabel Martínez y Agustina Martínez, cesteras de Sporting, son algunas de las figuras que pueden lograrlo.

Ricardo Molina:

MOSTRO LA CORONA SEIS ROUNDS

El campeón de Chile retuvo el título mediomediano y de paso terminó con el invicto de Julio Medina. . . Toda la exhibición del monarca duró SEIS ROUNDS. . .

En menos de 15 días dos títulos de Chile se pusieron en juego. Primero fue la corona de Rubio, que ganó Angel Poblete, y luego la que Ricardo Molina le mostró un ratito a Medina el miércoles pasado.

Dos coronas para poner a la gente en ambiente, y dos peleas para aclarar un poco la situación.

Poblete y Tapia le pusieron pino a un fiero peleón en la serie de los medianos ligeros, que dejó como saldo un nuevo campeón y el sabor a una agradable noche de guapeza.

El miércoles empezamos muy temprano a frotarnos las manos. No había ninguna duda que de nuevo el Caupolicán protagonizaría otra noche de fuego. Incluso las encuestas llegaron a arrojar una cerrada igualdad. Tanto Molina como Medina tenían su gente y sus seguidores. Los aprontes marchaban parejos y hasta se llegó a creer que sólo un accidente podría resolver la situación.

El panorama no era claro en cuanto a buscar un ganador, incluso nosotros, en el estudio profundo previo al match, elegimos a Julio Medina como ganador. Pesaron: el mejor golpe, más velocidad y el ruido de su últimas victorias. De Ricardo, pensamos que no saldría muy bien parado del primer entrevero de la noche.

Sus adversarios anteriores (sus derrotados más bien) habían caído fajando con él, en un terreno que para Ricardo Molina es más que propicio. De las características de Medina, no había ninguna en la lista. Y por ahí nos fuimos derechito al error. Pero a un error relativo, porque a la hora de afrontar la situación, Molina fue más inteligente que su contendor e hizo lo que el libreto le aconsejaba (Villalón). Comenzó su faena con la frialdad que requería el caso y no se alarmó cuando Medina lo desbordó. Hicieron cerrada lucha los tres primeros rounds y se abrieron para que Molina ganara el cuarto episodio. Medina, recuperó el 5° round y sucumbió, totalmente aniquilado en el sexto.

Eso, en síntesis, fue el cuadro del match. Pero en el análisis, es indudable que Molina tenía que ganar tarde o temprano. La diferencia estaba en las tácticas y a medida que la pelea se fuera desarrollando Molina tendría que ir acentuando su superioridad. Julio Medina no insinuó siquiera el plan que más le convenía (boxeo largo y de salidas laterales con velocidad). En cambio, Ricardo Molina esperó, cerró los espacios, encimó y descontroló a Medina en los entreveros.

Cuando el árbitro Carlos Díaz detuvo el combate (6° round), evitó el inicio de una discusión que iba a ser a todas luces desigual. Faltaba la mitad del combate y ya el campeón tenía la pelea encajonada a su modo, de manera que lo que venía en los seis capítulos siguientes, no era más que un trámite inútil, carente de emotividad y fuera de toda lógica.

EN EL RECUENTO

Bien Molina, tal vez mejor que nunca, canchero y astuto para desarrollar su faena y justo para cambiarle el curso a las cosas. Una victoria para creer más en él y respetarlo como verdadero campeón mediomediano chileno.

Julio Medina no fue mejor ni peor de lo que le conocemos. Su chance se mantiene intacta y sus condiciones para llegar mejor no se deterioraron en lo más mínimo con esta derrota. Pero debe complementar su despliegue físico con el estudio de sus combates. Sus cinco sentidos deben estar puestos en lo que van a ejecutar sus manos y de ninguna manera rifar los combates.

Pero dijimos más arriba que nuestro error sólo había sido relativo, porque basados en lo que Medina es capaz, lo dimos como favorito. Pero del papel a la realidad, hubo una apreciable diferencia, la diferencia que capitalizó Ricardo Molina para darle otra satisfacción a los muchachos de La Cisterna, que se apoderan del Caupolicán cuando su representante sube al cuadrilátero.

Cuando pase el nubarrón debe venir la revancha, bien vale la pena esperar.

Corría el quinto round y ya Ricardo Molina se veía mejor que su antagonista. Al episodio siguiente todo concluyó: el juez Carlos Díaz paró oportunamente la pelea y dio a Molina como ganador.

LA CORONA mediomediano una vez fue de Antonio Fernández, y "El Eximio" le sacó tanto lustre, que hasta hoy sigue conquistando aplausos. El boxeo chileno le rindió un homenaje a Fernández la noche de la disputa de la corona. Renato Court le entregó un trofeo y el abrazo de todos.

RICARDO MOLINA sigue siendo el campeón de Chile de los mediomedianos. Jorge Allendes le "devuelve" el cinturón que puso en juego en esa noche y que volvió a llevarse.

Jorge "Polilla" Santana, un DT que "sabe dónde está la falla".

LA CARA Y CRUZ DEL CESTO PORTEÑO

El Gimnasio Nataniel apreció el domingo los mundos que separan al basquetbol viñamarino.

En varones se mantiene la potencia... pero en damas la baja es ostensible

Por Tano Bertolone

¡EH, JEFE... EL "PININO"

¡Eh, Jefe!... El otro día cuando fui a dejar a mi desvencijada tía a Pudahuel, maté dos pájaros de un tiro... ¿Se acuerda de esa tía que le conté, que le gusta volar periódicamente y que en el aire se siente cerquita del cielo y media perdonada de sus pecados de organización?... Ahí estaba el otro día, en pleno aeropuerto, cuando llegó un avión cargado de dólares y con una delegación de futbolistas chilenos.

Era la Unión, Jefe arrancado de Plaza Sésamo. ¡Qué felicidad la mía!... Yo, sin quererlo, cerquita de los jugadores que aparecen en la "tele". Ahí, con los ojos bien abiertos, me puse a mirar todos los movimientos de los cracks.

Ahí estaban ellos, cansados, terriblemente cansados... Pero más los cansaba el gallo que hablaba por unos cordones. Es decir, antes que los jugadores dijeran algo, el de los alambres con pantalla decía: "vienen con rostros cansados. En sus caras se nota la fatiga y el intenso trajín de más de un mes de bregar y bregar..."

¿Sabe, Jefe?... Yo quiero cansarme lo más pronto posible, con urgencia. Es lindo fatigarse así, Jefe. Un mes en Europa sufriendo y pegándose en el esqueleto, soportando los malos tratos de los mejores hoteles del mundo. Tenía razón el "alaraco" que pedía la Asistencia Pública en Pudahuel. ¿Sabe lo que me pregunto yo, Jefe cargado a la persecución policial?..... ¡Cómo habrán venido de cansadas las maletas!... tiene que haber sido peor, porque ya se reventaban las pobrecitas con tanto cargamento.

Debería haber una ley que impidiera esos tormentosos viajes y esa peste de los dólares que tienen que recibir contra su voluntad. Y nadie ha reparado que entre esos pobres muchachos hay algunos que recién estuvieron en Alemania sufriendo en el Mundial. ¡Cómo los han maltrado, Dios Mío!.....

Y después de ese tremendo dolor que sentí en Pudahuel, vine al centro en busca de la paz espiritual. Por ahí por la Alameda, divisé el titular de un diario que decía que Oscar "Pininó" Mas venía a Magallanes, cedido por Real Madrid. Se me vino el alma al cuerpo, necesitaba reírme un poco para mitigar ese dolor aerofutbolizado que me dejó "Puda"..... Me hizo bien el chiste y por ahí supe que Magallanes ofrecía al astro de River o Real, dos paquetes de cabritas, un pase libre para transitar en la feria y el bombo de la bandita, por cinco meses de actuación. Como dijo Jean Paul Sartre, "en el pedir no hay engaños". Creo que la tapa de Mas la mandaron hacer a la usina de Huachipato.

Para qué seguir con chauvinismos o cosas parasicológicas, vivamos mejor de las cosas que se pueden tocar con la mano... Y a propósito de tocar con la mano ¿Supo las veces que tocaron con la mano a los tres brasileños que vinieron el otro día a pelear al Caupolicán?... Lástima que haya sido con la mano empuñada, porque "coscacho" que desaparecía le caía a un brasileño entre las dos corridas de dientes, pero medio a medio.

A Gilton Salomao y a Alvacyr Doria los pusieron K.O. sólo con el olor de un calcetín. A Liberato Fernández se le aplaudió, porque fue el único que luchó con vergüenza y se ganó parte de los 4 mil millones de pesos que gastó el empresario Hernán Martínez, en la traída de boxeo extranjero a Chile.

Por ahora pienso que ya he escrito bastante y por razones de espacio me voy a detener. Dejaré para otro número el caso de Juan Carlos Sarnari, apodado cariñosamente "El Nene". Vuelve a Chile y andan todos contentos, incluso los que se llenan la boca hablando del fútbol nacional y sus progresos. El informe post mundial que va a salir pronto a la luz pública, deberá decir con toda seguridad de las necesidades de Chile y la urgente necesidad de renovar. Faltan delanteros, sobran defensas, no hay garra, sobra miedo; jugadores malos hay demás, basta de turistas que ya estuvieron gozando en nuestro suelo y que ahora vuelven para la época de las sandías caladas a repetir la gracia en un medio que no hace ningún tipo de exigencias.

Y me voy preguntando ¿qué pasó con el semillero de la "U"?.... Con la venida de Sarnari no es más que un mito. Cuando "agarren" un platillo volador con la mano, van a encontrar otro ballet azul, como el de Leonel.

UN HINCHA, JEFE

Hockey Patín:

EN LA ONDA DE LEON PRADO

La actividad del patín hockey vuelve a ser normal, pero robustecida con el surgimiento de valores que, a nivel internacional, pueden volver al pedestal de honor

Por Miguel Fritz

Termina el reinado de Audax Italiano. El castigo de Rodolfo Silva aceleró su caída.

El semillero de León Prado, incubadora desde donde será fácil surtirse de buenos jugadores. El equipo ya está como líder absoluto e invicto.

No es mera casualidad que León Prado esté empinado como líder absoluto del Hockey Patín, después del reinado indiscutido por más de una década de Audax Italiano y Thomas Bata.

Las causas por las cuales el cuadro estudiantil es hoy el líder absoluto se encuentran en lo que por años ha venido realizando con sus series inferiores, su Escuela de Hockey, incubadora donde se crean y adquieren la experiencia de este difícil deporte, decenas de niños. Ese trabajo silencioso, auspiciado por los clubes de la Asociación San Miguel, tenía que dar sus frutos a la larga y deberá dar muchas otras satisfacciones ya no sólo a sus representativos, sino que al hockey chileno en general. Eduardo Riveros, Osvaldo Cordero, Pedro Eraña, Ibáñez y otros que hoy conforman parte del plantel de honor, son hoy por hoy frutos ciertos de ese trabajo concienzudo. Y eso no es todo. Si revisamos detenidamente la tabla de posiciones de los infantiles, nos encontraremos con la grata sorpresa que también León Prado es el puntero invicto y a varios puntos de distancia de su más cercano perseguidor. Eso indica labor no sólo para un equipo, el que domingo a domingo recibe los aplausos, sino también para surtir cuando sea necesario los que por algún motivo deban emprender su alejamiento.

Sería injusto, en lo que va corrido del certamen, no hacer mención de Ferroviarios, que en este mismo tren de preocupación constante por hacer crecer este deporte, pone en vitrina a su división juvenil, la mejor del certamen. Ferroviaria puede andar mal arriba, en la serie de honor, pero desde hace varios años a esta parte han puesto énfasis en su semillero y hoy, cuando esos muchachos ya están por cumplir la mayoría de edad, dejan una secuela de triunfos para, seguramente, continuarlos en las divisiones superiores.

Se trabaja, decía el presidente Jorge Hermann, como nunca, en todos los niveles, a un ritmo que no se había presenciado y lo que es mejor en las Asociaciones de provincias, como Viña del Mar y Concepción. El anuncio mismo de los nacionales en ambas especialidades el próximo mes de octubre corroborará el auge y presión del despegue robustecido del patín hockey.

Soto, el eficiente meta temuquense, "hace vista" ante un remate cruzado de Novo que sale bordeando un palo. Uno por cero ganó Green Cross a Magallanes en la iniciación del Campeonato Oficial de 1974.

Equilibrio y un fútbol más entusiasta que técnico, fueron las aristas más salientes del cotejo que sostuvieron Magallanes y Green Cross, y que perteneció por su buena defensa al cuadro de Temuco.

El 9 de Jorge Socías se recorta neto en el festejo del tercer gol de la U, que fue también el del triunfo ante Rangers.

PARA EMPEZAR ESTA BIEN...

La primera fecha del fútbol profesional es un índice de lo que puede ser el torneo en su extensión . . . Grupos que disputarán el titulo y otros que sólo competirán. La "lógica" del triunfo de Colo Colo en Antofagasta . . . No hubo sorpresa en la derrota de Wanderers ante Palestino. . .

Por Jorge Fernández Ríos

La escena parece de rugby. . . pero es de fútbol y corresponde al cotejo Rangers-Universidad de Chile. Pacheco, el meta "piducano, controla la pelotá, frente a la arremetida de Adriano Muñoz.

Es prematuro emitir cualquier juicio, ya que una sola fecha no puede dar antecedentes suficientes para sacar conclusiones más o menos serias. Sin embargo, es posible pronunciarse, aunque sea superficialmente, sobre lo que "ofreció" la rueda inicial del campeonato profesional de fútbol de primera división.

Como primera conclusión habria que señalar que al revés de lo que ocurrió en la Copa Chile, en esta competencia hubo más seriedad, menos incongruencias directivas, mejores asistencias de público y como resultante de todo esto, espectáculos que sin "sobrecogerse", alcanzaron una tonalidad de interés, que en alguna medida responde a la condición tan "publicitada" de profesional de los actores, en cuyo rubro debe englobarse no sólo a los jugadores, sino también a los entrenadores y a los árbitros.

En el aspecto numérico o de resultados, esta primera fecha no ofreció sorpresas de bulto, lo que no es extraño, ya que en el fútbol hay una delimitación muy clara entre los equipos que disputan el campeonato y aquellos otros que sólo compiten. . .

COLO COLO, COMO SIEMPRE

Como Colo Colo, por su tradición y por la calidad de equipo que posee, está englobado en el grupo de los que "disputan el campeonato", es hasta cierto punto natural o lógico que gane la gran mayoria de sus partidos, aun cuando éstos los juegue en terreno "enemigo". Fue así que el elenco albo enfrentó en Antofagasta al cuadro dueño de casa y no obstante algunos grandes pequeños problemas volvió a Santiago con los dos puntos.

La victoria colocolina, absolutamente prevista, fue la respuesta inmediata y lógica a lo que hemos sostenido invariablemente: es el mejor equipo chileno y como tal tenia que derrotar a un rival entusiasta, luchador, pero aún sin conceptos claros de accionar colectivo, luego que en el cuadro hay un número relativamente "inconveniente" de refuerzos. Sosa, Beirut, Ricardo Rojas, Astudillo y Barrales, individualmente y en sus respectivas funciones son buenos jugadores, pero su aporte no será eficiente mientras no transcurra el tiempo de comprensión colectiva que es necesario. Mientras tanto, Antofagasta sólo es un conjunto de buenas individualidades, pero con las limitaciones que ello supone.

Contrapuestamente, Colo Colo es un equipo armado, que sabe a donde va y que camino usar. Además, las individualidades albas son en número y también en calidad muy superiores a las de todo el resto de los equipos chilenos, lo que obviamente también desnivela la "balanza" en cualquier partido.

Si a todo esto se agrega que, en el match con Antofagasta, la alineación de Colo Colo se ciñó a la lógica más estricta (jugaron los que tenian que jugar y en las funciones que mejor conocen) es natural que hubiera ganado, no obstante que con algunos problemas. Estos tuvieron la siguiente explicación: a) el empuje y la voluntad con que jugó el cuadro nortiño, y b) la marca atinada que se ejerció sobre "Chamaco" Valdés, con el consiguiente déficit en la función "alimentadora" del medio campo.

PALESTINO EN "TIERRA" EXTRAÑA

Para algunos, la derrota de Wanderers en su propio campo, puede estimarse sorpresiva. Para nosotros no, ya que estamos convencidos que el elenco de colonia tiene más fútbol, más habilidad, más sorpresa en su ataque que el elenco porteño, cuya fortaleza física y su clara tendencia al juego "aplanador" no está complementado con la dosis indispensable de ingenio, fluidez y sutileza, que tan necesarios son. El "choque" entre dos escuelas futbolísticas tan dispares, favoreció al cuadro de Caupolicán Peña, que en Playa Ancha reafirmó que este año no será sólo un "competidor", sino también un "disputador" del título.

EN EL SUR, HUACHIPATO

El cuadro de la usina al batir a Concepción, confirmó plenamente que es el mejor de la zona sureña y que al mismo tiempo está -a través de su fútbol esencialmente ordenado- en condiciones de ponerse al frente de cualquiera, aunque este "cualquiera" sea Colo Colo. Concepción, en cambio, viviendo la metamorfosis propia de un cambio de modalidad de juego (fútbol defensivo y muy fuerte, preconizado por Luis Vera, primero, y luego Jaime Ramírez por el estilo "conservador" y de mucha retención de pelota que defiende Néstor Isella) cayó sin pena ni gloria, dejando la impresión que por el momento es sólo un competidor. . .

Lota y Naval, decididamente cuadros sin ningún relieve, jugaron con lo que tienen: entusiasmo relativo, buen estado físico, pero poco fútbol. . . El empate los deja a ambos más o menos satisfechos, pero también con un destino que no puede ir más allá de "ofrecer lucha". . .

Algo similar podría decirse de O'Higgins, vencedor de Aviación, de Calera, ganador de San Felipe, de la "U", que con mucho sacrificio batió a Rangers de Talca y de Green Cross, que no obstante su carencia de individualidades, consiguió a base de esfuerzo y de un fútbol netamente "colectivo" batir al muy alicaído Magallanes.

Julio Crisosto: un gol muy importante para Colo Colo en Antofagasta.