AÑO XXV N.o 8.505
Fundado el 14 de Enero de 1917

LA NACION

(EMPRESA PERIODISTICA "LA NACION" S. A.)

TIEMPO PARA SANTIAGO
HOY: Bueno.
Ministerio de Defensa Nacional Oficina Meteorologica de Chile.

EDICION DE 16 PAGINAS — SANTIAGO DE CHILE, MIERCOLES 19 DE MARZO DE 1941 — PRECIO EN TODO EL PAIS: 80 CENTAVOS

NOTICIAS DE AMERICA LATINA

ARGENTINA

BUENOS AIRES, 18.— (U. P.) El Ministerio de Marina anunció que una escuadrilla de bombarderos de las fuerzas aéreas de Río de la Plata voló últimamente entre Ushuaia, Tierra del Fuego y Puerto Aguirre, en las cataratas de Iguazu, Territorio de Misiones, en el extremo norte del país. Los tres aviones Martín de la escuadrilla, al mando del teniente de navío Eleodoro Patrucchi partió de Ushuaia a las 4.45 horas y llegó a su destino a las 18.45 horas, cumpliendo el recorrido de 1,700 kilómetros en 14 horas.

BUENOS AIRES, 18.— (U. P.) El Subdirector del Instituto Geográfico Militar de Chile, mayor Mardoqueo Muñoz, y el mayor Rodolfo Concha, acompañados del Embajador de Chile don Conrado Ríos Gallardo, concurrieron hoy al Instituto Geográfico Militar Argentino para hacer entrega del busto de Caupolicán, que ha sido obsequiado por el Gobierno de Chile.

Los visitantes fueron recibidos por el Director del Instituto Argentino Baldomero Biedma, jefes y oficiales. Al hacer entrega del busto el mayor Muñoz pronunció un elocuente discurso, al cual respondió el coronel Biedma con frases de sincera fraternidad.

En ambos discursos quedó de relieve la necesidad que los dos organismos marchen por el camino de la cooperación e inteligencia para provecho mutuo.

El coronel Biedma invitó al señor Ríos Gallardo y a los jefes chilenos a recorrer las diversas dependencias del establecimiento, ofreciendo después un cocktail en el Casino. En esta oportunidad el coronel Biedma saludó al representante diplomático de Chile, destacando el afecto que ha sabido conquistarse en el seno de las instituciones armadas de Argentina.

ECUADOR

GUAYAQUIL, 18.— De Porto Viejo informan que en el sitio denominado "Vantano", un enorme cerro, después de dos poderosos estruendos, se derrumbó, aplastando varias casas, en una de las cuales perecieron enterrados vivos lo miembros de una familia llamada Zambrano, y destrozando, además, los plantíos cercanos. Las crecientes de los ríos Chanchan y Chambo arrasaron con el puente de la Tigrera, incomunicando a Yaguachi con Naranjato.

Yugoeslavia estaría minando las aguas del Danubio

SE CONSIDERA MUY POCO POSIBLE QUE BELGRADO ACEPTE LAS CONDICIONES ALEMANAS QUE AFECTAN SU DIGNIDAD NACIONAL.— MIENTRAS TANTO, LOS ALEMANES SIGUEN ENVIANDO FUERZAS AL SUR DE BULGARIA PARA UNA ACCION CONTRA GRECIA

ATENAS, 18 (U. P.).— Círculos de prensa estiman que el Eje ha demandado de Yugoeslavia: primero, el libre paso de mercaderías hacia Rumania; segundo, el establecimiento de hospitales en Yugoeslavia; y, tercero, el paso libre para los heridos a través del territorio yugoeslavo.

Opinan que es poco probable que Yugoeslavia acepte estas condiciones, agregando que entre las demandas presumidas se incluirían también las facilidades para el paso de municiones destinadas a Bulgaria, cosa así de utilizar los ferrocarriles rumanos únicamente para los movimientos de tropas; mientras tanto se informa que Yugoeslavia continúa movilizando sus tropas y minando las aguas del Danubio.

El corresponsal del matutino "Proia" en Belgrado dice que centros bien informados estiman que es extremadamente difícil que Yugoeslavia mantenga su integridad y permanezca fuera de la guerra. Agrega que las conversaciones prosiguen en este espíritu con vista a firmar pronto una declaración o un pacto con Alemania.

ESTA LEJOS DE FIRMARSE EL PACTO GERMANO-YUGOESLAVO

BELGRADO, 18 (U. P.).— Mientras en los círculos oficiales se sigue manteniendo la más estricta reserva, según se cree a petición de los propios alemanes, acerca del progreso de las negociaciones con el Reich, en fuentes de ordinario bien informadas se ha vuelto a decir que la firma del pacto entre las dos naciones es materia de días.

LAS FUERZAS EXPEDICIONARIAS BRITANICAS A GRECIA

Han agregado que las negociaciones nuevamente convergen hacia el Pacto Tripartito, con reservas en favor de Yugoeslavia.

Se cree que estas reservas se refieren a mantener a Yugoeslavia fuera de la guerra, excluyendo del pacto algunas concesiones a Alemania tales como el paso de tropas a través del territorio del país que otros adherentes secundarios del pacto tuvieron que aceptar. Según las mismas fuentes, Alemania desea mantener en secreto estas reservas, mientras que, por el contrario, Yugoeslavia desea que se hagan públicas.

EL MOVIMIENTO DE TROPAS EN BULGARIA

En cuanto al movimiento de tropas alemanas en Bulgaria se estima aquí que el Reich cuenta con 500.000 hombres listos para iniciar una ofensiva, según las noticias que han recibido medios bien informados; el objetivo último sería aislar la mitad oriental del Mediterráneo de la mitad occidental.

El objetivo primordial y urgente de Alemania sería obligar a Grecia a capitular. Una vez ins'alados en el Peloponeso los alemanes quedarían a menos de 400 kilómetros de la costa africana y, según esas mismas noticias, el proyecto es salvar el Mediterráneo en este punto y así aislar a Gran Gretaña de sus líneas vitales de comunicación con el Cercano Oriente.

El estado mayor general alemán, según estas noticias, decidió establecer en Bulgaria su base principal, para desde allí iniciar la acción a los Balkanes, el Mediterráneo y el Cercano Oriente. Se ha declarado que Bulgaria está transformada ahora en un gran arsenal de guerra, preparada para operaciones bélicas mucho mayores que las requeridas para cualesquiera operación de carácter local en los Balkanes. Bajo las órdenes del mariscal de campo List, las unidades de combate nazis se concentran en casi toda la frontera Sur de Bulgaria, desde Melnik-Nevropok al Este, todas frente a Grecia.

FUERZAS MECANIZADAS AL SUR

Las fuerzas mecanizadas potentísimas siguen desplazándose a través de la carretera principal de Sofía a Petric. Unidades de infantería ocupan ambos lados de ella y la ribera izquierda del río Struma. Varios destacamentos de artillería pesada están listos para la acción en las faldas del lado Sur de los montes Prina.

El mariscal List, según tales noticias, terminó ayer una inspección de toda la línea del Sur de Bulgaria sobre la cual están concentradas las tropas alemanas y donde también están las fortificaciones construidas por los alemanes frente a Turquía para impedir una sorpresa de ese lado mientras prosigue la ofensiva en el Mediterráneo. Se informa que los alemanes están construyendo bases para hidroaviones cerca de Varna y Burga para protegerse de sorpresas desde el Mar Negro.

Cinco aeródromos permanentes y 28 auxiliares que los alemanes están construyendo en Bulgaria servirán de base para apoyar la próxima ofensiva y desbaratar todo intento de las tropas británicas de poner pie en la Tracia.

GRANDES CANTIDADES DE MATERIAL BELICO

Mientras tanto, según las noticias llegadas a las mismas fuentes ya mencionadas, el material bélico llega desde Rumania en grandes cantidades. Se le transporta por ferrocarril y barcos desde Giurgiu y Constanza a Varne. Los trenes que antes llevaban petróleo para Alemania desde Rumania, vía Bulgaria y Yugoeslavia, ahora terminan su recorrido en Bulgaria donde se está acumulando el petróleo en grandes y nuevos sitios de abastecimiento, cuya construcción se terminó recientemente.

Los suministros de minas para colocarlas en el Mar Egeo llegan allí también. Los suministros de alimentos para hombres y animales están ya almacenados en todas las principales estaciones ferroviarias desde donde se distribuirán a cinco grandes depósitos principales.

Aun cuando la ruta a través de Yugoeslavia, por los valles de Morava y Vardar constituye un camino más rápido y más corto para llevar a cabo tal ofensiva, el estado mayor del mariscal List escogió Bulgaria como base, debido principalmente a que Alemania desea mantener a Yugoeslavia fuera de la guerra y no desea exponer su flanco en esta ofensiva a lo largo del Adriático.

LOS BRITANICOS EN GRECIA

ESTAMBUL, 18 (U. P.)—Viajeros provenientes de Grecia confirman con sus experiencias la llegada de tropas británicas a territorio griego. Un viajero, cuyo nombre pidió que no se diera, declaró que había tenido que desalojar el hotel en que se alojaba en Atenas, para dar cabida a los oficiales británicos llegados a esa capital hace una semana.

Otro viajero dijo que le había tocado estar bebiendo junto con soldados ingleses en un bar de Salónica, pero la mayoría de los viajeros concuerdan en que las tropas británicas han desembarcado en Volos, de donde son mandados a Larissa, localidad que queda al norte de Volos y donde pasa la segunda línea de

(PASA A LA PAG 6)

¿RUSIA PIDIO A YUGOESLAVIA NO SE UNIERA AL EJE TOTALITARIO?

También le habría ofrecido protección en caso de ser agredida

LONDRES, 18.— (U. P.) El corresponsal del "Daily Telegraph" en Angora, ha dicho que en fuente autorizada se ha informado que Rusia envió una nota a Yugoeslavia, pidiéndole: primero, que no se una al pacto tripartito del Eje, basándose en que la aceptación extendería la guerra en los Balcanes; segundo, le promete una ayuda aérea si Yugoeslavia es atacada; tercero, pide a Yugoeslavia que comunique a Rusia por lo menos con 48 horas de anticipación, cualquiera decisión que tome.

"Ganaremos la batalla del Atlántico en forma decisiva"

DECLARO MR. CHURCHILL EN UN DISCURSO QUE PRONUNCIO AYER, EN EL CUAL TUVO FRASES DE ELOGIO Y AGRADECIMIENTO AL PRESIDENTE ROOSEVELT POR SU PROMESA DE AYUDA INTENSA A GRAN BRETAÑA.— DIJO TAMBIEN QUE SUBMARINOS ALEMANES HABIAN SIDO ENVIADOS A LAS AGUAS AMERICANAS PARA OBSTRUIR LA NAVEGACION HACIA EUROPA

BRILLANTES PALABRAS DEL EMBAJADOR DE EE. UU. EN LONDRES

LONDRES, 18.— (U. P.) — Durante un almuerzo celebrado hoy en la "Pilgrim's Society" hablaron el Embajador norteamericano Mr. John G. Winant y el Primer Ministro Winston Churchill, el primero atacando al régimen hitlerista y prometiendo la cooperación norteamericana para liberar a los pueblos, y el segundo expresando elogios al Presidente Roosevelt, y felicitándose de la presencia de Mr. Winant como Embajador norteamericano en Gran Bretaña.

Esta fue la primera aparición en público de Mr. Winant y su discurso fué un franco ataque a la Alemania nazi.

Durante el brindis en honor a Mr. Winant, el Premier británico confirmó que los submarinos y buques de guerra alemanes han estado operando en aguas norteamericanas.

MENSAJE DEL REY JORGE

El rey Jorge envió al almuerzo el siguiente mensaje:

"El nuevo Embajador de Estados Unidos ha venido comisionado aquí en un momento decisivo de la historia de los dos países. La cordialidad de nuestra acogida le atestiguará lo que para nosotros hoy significa más: nuestra gratitud al pueblo que representa y nuestra admiración por el gran estadista que se halla a su cabeza".

PALABRAS DEL EMBAJADOR NORTEAMERICANO

El Embajador norteamericano dijo:

"El mundo ya había conocido la tiranía, pero nunca ésta había sido tan cruel y absoluta ni organizada tan inexorablemente.

El nazismo ha robado y se ha enloquecido con las grandes invenciones de los espíritus investigadores libres y se ha dedicado a emplearlas, no para liberar, sino para esclavizar al espíritu humano.

El nazismo ha puesto en duda cada aspecto de la fé del hombre civilizado. Se ha negado a reconocer la dignidad del hombre como ser humano. Deliberadamente y en forma inexorable ha negado al hombre la libertad de palabra, de religión y la igualdad ante la ley.

GRAN BRETAÑA NO ESTA SOLA

En la lucha contra los nazis, el pueblo británico se encuentra en primera línea, pero no se encuentra solo. Vuestros dominios y colonias unen sus fuerzas para traer aquí una ayuda creciente. Norte América, como lo dijo el sábado por la noche el Presidente Roosevelt, "se ha puesto en acción y está movilizando con velocidad cada vez mayor sus recursos tremendos para poner a vuestra disposición el nervio de la guerra".

Agregó Mr. Winant que las promesas nazis sobre un nuevo orden en el mundo, no han engañado a las masas del mundo que comprenden que no hay orden ni seguridad en la tiranía.

"Ellas quieren lo que quiere el pueblo británico, quieren un mundo civilizado de pueblos libres y hermanos, en que las virtudes cristianas y los valores morales no sean escarnecidos como decadentes o fuera de moda, un mundo donde sea reconocido el trabajo honesto o que el hombre sea dueño de sí mismo.

No hay ningún pueblo o raza encargados de la responsabilidad o dotados de la capacidad para dominar el mundo".

ESTADOS UNIDOS ESTA PREPARADO

Indicó que los Estados Unidos están preparados para cooperar en la liberación de los pueblos y en la reconstrucción de un mundo de pueblos libres, en que las masas gocen de un "standard" de vida más alto.

"Existe un nuevo espíritu. Los pueblos libres están cooperando nuevamente para lograr un mundo libre y ninguna tiranía puede frustrar sus esperanzas. Los que ahora sufren y mueren por este esfuerzo, lo hacen por el bien común de los pueblos libres. De estos sacrificios construiremos una ciudadela de la libertad tan fuerte que ya nun

(PASA A LA PAG 7)

EE. UU. refuerza el control en la costa del Atlántico ante posible presencia de submarinos alemanes

Se recuerda que en la Guerra Mundial los submarinos alemanes hundieron o averiaron varias unidades norteamericanas y minaron sus aguas

WASHINGTON, 18. (U. P.)— Los buques de guerra y los aviones de la llamada patrulla de neutralidad han redoblado su vigilancia en la costa del Atlántico mientras se comprueban las informaciones según las cuales uno o más submarinos alemanes están o pronto estarán en viaje a la costa norteamericana para bloquear los puertos de Estados Unidos a fin de impedir la ayuda de Estados Unidos a Gran Bretaña.

Entretanto, el senador de oposición Wheeler dijo que había recibido informaciones privadas que dicen que el Embajador británico, Lord Halifax, entregó al Departamento de Estado una advertencia referente a submarinos alemanes. El senador manifestó: "Es una tentativa para alarmar al Departamento de Estado y al pueblo norteamericano; no es sino otro largo paso hacia la guerra".

El representante Hamilton Fish expresó que informaciones procedentes de Nueva York, a igual a las recibidas el año pasado, anunciaban que submarinos alemanes estaban operando en el Mar Caribe y hasta el puerto de Halifax, Terranova, y agregó: "Si damos crédito a todos los rumores, pronto vamos a creer que vemos submarinos alemanes volando sobre la ciudad de Nueva York".

El agregado naval alemán, vicealmirante Robert Witthoeft Emden, declaró que ponía en duda la veracidad de las informaciones que circulan sobre submarinos alemanes, las que calificó de "increíbles".

EN LA AGUERA ENTRARON

Cabe recordar que en 1918, submarinos que operaban frente a Nueva York y en las aguas adyacentes hundieron o averiaron seriamente 100 barcos, incluso el buque de la armada de Estados Unidos, "San Diego" de 13.000 toneladas. Además, el buque de guerra "Minesota", de 17.000 toneladas se perdió después de entrar a un campo de minas sembradas por sumergibles, todos los cuales regresaron a salvo a Alemania. Los submarinos alemanes empezaron a operar frente a Nueva York en los primeros días de junio, período en que los primeros sobrevivientes que llegaron a tierra firme informaron que su barco, el "Hatted Bunn", había sido víctima de un ataque submarino. Al mismo tiempo, el vapor "Edward H. Cole" fué atacado y hundido.

WASHINGTON, 18. (U. P.)— El subsecretario de Estado Mr. Summer Welles confirmó que ayer el embajador británico lord Halifax transmitió al departamento de Estado la noticia de que submarinos alemanes se dirigían a la costa norte de Estados Unidos; Lord Halifax actuó a instancias de las autoridades navales de su patria

SE CREE POCO POSIBLE QUE EE. UU. CONGELE CREDITOS SUDAMERICANOS

Comentarios que en tal sentido se hacen en Washington

WASHINGTON, 18.— (UP.) — La opinión que predomina entre los expertos no da crédito a la posibilidad de la congelación regional señalada de los fondos que los países latino-americanos tienen en Estados Unidos, aún en el caso de que las naciones del Eje aprovechen la actual libertad para transferir los fondos y valores de sus nacionales a la América Latina.

Los expertos observan que si Estados Unidos adoptara la política de congelar los fondos que todos los países extranjeros tienen en Estados Unidos, lo que ha sido objeto de considerable discusión últimamente, tal paso abarcaría los créditos de los países latinoamericanos así como los de los demás países extranjeros. Los expertos prevén que en este último caso se adoptarían rápidas medidas para evitar el inconveniente creado a las otras repúblicas americanas; por ejemplo, se establecería el sistema general de licencias u otro sistema general de congelación.

Los funcionarios interrogados manifestaron a la United Press que las relaciones de buena vecindad con los países latinoamericanos se tomarían en cuenta oficialmente en el caso de una congelación universal, por lo que cualquier inconveniente que surgiera tendría carácter temporal.

Se observa que sería ilógico congelar los fondos latinoamericanos sin hacer lo propio con anterioridad simultáneamente respecto de los fondos del Eje, lo que no se ha efectuado.

ESTUDIO SECRETO

Toda la cuestión de la congelación de fondos se contempla en secreto; pero predomina la impresión de que los fondos de las naciones totalitarias serían eventualmente obstruidos, por lo que se estudiarían varios procedimientos técnicos.

Entre las obligaciones que serían potencialmente afectadas si se estableciera la congelación general figurarían los créditos latino-americanos a corto plazo en Estados Unidos, los que el 27 de noviembre llegaban en total a 125.860.000 dólares, que incluyen los siguientes: 13.515.000 de la Argentina; 38.960.000 del Brasil, 11.729.000 de Chile, y 5.272.000 de Méjico.

Hasta ahora, Estados Unidos ha congelado los fondos de 12 países con el principal fin de evitar que caigan en manos del Eje, siendo, un ejemplo, los de Holanda, Bélgica y Noruega.

Entrevista a don D. Amunátegui S. en Nueva York

NUEVA YORK, 18 (U. P.) —El diario "New York World Telegram" publica una entrevista al historiador chileno don Domingo Amunátegui Solar, quien dice es un estadista de edad. Dice que el señor Amunátegui manifestó que los chilenos estaban "entusiasmados con Estados Unidos".

Don Alberto Baltra llegó a Wáshington

El Consejero Económico de la Embajada chilena, realizó una visita al sur de EE. UU.

SUS ACTIVIDADES

WASHINGTON, 18. — (U. P.).— El Consejero Económico de la Embajada de Chile en Washington, don Alberto Baltra, llegó a esta capital acompañado de su esposa, después de haber realizado un extenso viaje por el Sur.

El miércoles se dirigirá el señor Baltra a Nueva York, donde pasará alrededor de una semana, conferenciando con diversas personalidades de la banca, sobre problemas concernientes al cambio monetario en Chile. Después de esto, irá a Detroit, aceptando las invitaciones que le han hecho la Ford y la General Motors.

El señor Baltra visitó al Decano de la Escuela de Relaciones Exteriores de la Universidad de Georgetown, Thomas Healey, con quien tuvo una larga entrevista con el objeto de conocer en detalle los cursos de dicha escuela.

Don Alberto Baltra fué comisionado por el Presidente Aguirre Cerda, para estudiar los diferentes colegios norteamericanos donde se hacen cursos preparatorios para el servicio diplomático, en vista de la posibilidad que se inaugure una escuela similar en Chile.

Misa por don O. Señoret en la capital inglesa

Asistieron representantes del Rey y de Mr. Churchill

LONDRES, 18 (U. P.).— En la Iglesia católica de "Saint James", que queda en el barrio español, se efectuó un servicio fúnebre en memoria del ex Embajador chileno, Octavio Señoret, cuyo cuerpo traído desde Lisboa a esta capital, reposaba en su urna dentro del templo.

Todo el interior de la capilla estaba ornada con tapices de terciopelo color púrpura con dorados, y la urna estaba situada frente al altar mayor.

En representación del Rey asistió Earl Eldon, y C. P. Thompson representó a Churchill. Se encontraban presentes también, el Ministro para India, Amery y el Subsecretario de Relaciones Richard Butler. Eden estuvo representado por W. A. Mallett, y el Ministro de Comercio Lyttleton fué representado por R. Fraser.

Ofició el servicio fúnebre el canónigo J. Trynan.

Dos periodistas chilenos llegaron ayer a EE. UU.

Preparan edición extraordinaria de "LA NACION"

WASHINGTON, 18 (U. P.) —Los periodistas chilenos Enrique Gajardo Cruzat y Agustín Prat, llegaron procedentes de México donde terminaron su trabajo relacionado con la edición dedicada a México que publicará "La Nación", de Santiago.

Manifestaron que permanecerán seis meses en Estados Unidos, viajando por todas las secciones del país con el fin de reunir material para la edición especial de "buena vecindad" que el mismo diario dedicará a Estados Unidos.

Gajardo Cruzat y Prat dijeron que estaban complacidos con su visita a México y muy agradecidos de las atenciones que les dispensó el Presidente Avila Camacho, y de los funcionarios del Gobierno federal.

G. BRETAÑA RESPONDERA AL VIAJE DE MATSUOKA A BERLIN Y ROMA, PRESTANDO MAYOR AYUDA A CHINA

(Correspondencia especial para "LA NACION", por Nedd Russell)

LONDRES, 18. — (Especial) — Los comentaristas diplomáticos están acordes en que el viaje de Matsuoka presagia sólo inquietud para las democracias y creen que, probablemente Gran Bretaña responderá a la misión de Matsuona, prestando más ayuda a la China.

Según las informaciones de la prensa extranjera, Gran Bretaña construirá una línea férrea de ciento sesenta kilómetros, desde Lashio a la frontera de Birmania y Yunnan. Dice, además, que Gran Bretaña podría ayudar a los chinos, apurando la construcción del correspondiente ferrocarril desde la frontera a Yunnan Fu, lo que si se termina todo el proyecto, dará a Chiang Kai Shek un valioso ferrocarril desde Yunnan Fu a Rangoon.

Entre tanto, las primeras impresiones de la misión de Matsuoka son que él había resuelto intentar la celebración de un acuerdo ruso-japonés en Moscú; que discutirá en Berlín la sincronización de la acción militar japonesa y alemana esta primavera, y que su visita a Roma persigue propósitos, principalmente propagandistas, ya que el Japón e Italia no pueden ofrecerse actualmente otra cosa que ramos de flores.

No se excluye en las esferas diplomáticas la posibilidad, además que Matsuoka pueda tratar de conseguir la mediación de Hitler entre Japón y China, infructuosa en 1937. Si el Japón pudiera, no sólo aliviar su flanco ruso, sino también llegar a un arreglo con Chiang Kai Shek, la campaña japonesa hacia el sur se haría, como es obvio, más formidable.

Estando los alemanes sobre el Mar Negro, cerca de los Dardanelos, y teniendo, además, destacadas unas setenta divisiones en Polonia y tropas esparcidas, junto a la frontera de la Besarabia y en Noruega y Finlandia, es probable que haya aumentado el deseo de Stalin de reconciliación con Japón, a la vez que las ambiciones del Japón en dirección al sur serían más realistas si pudiera desentenderse de Rusia y dedicarse a contrarrestar la resistencia norteamericana y británica.

Seguramente, Hitler facilitará el proyectado acuerdo ruso-japonés.

LONGINES

IMPERMEABLE

EL RELOJ CON SEGUNDERO AL CENTRO, HERMETICO, INOXIDABLE, ANTIMAGNETICO, IRROMPIBLE.

WEIL

ESTADO 370

AVISOS ECONOMICOS CLASIFICADOS

ALAMBRE
CAÑERIA
METAL DESPLEGADO
S. SACK
San PABLO 1179
MORANDE 817

INDICE DE AVISOS ECONOMICOS CLASIFICADOS

1.— Alhajas, monedas y antiguedades.
2.— Automóviles, camiones y vehículos.
3.— Neumáticos, accesorios y garages.
4.— Arriendos buscados.
5.— Arriendos ofrecidos.
—Casas, chalets.
—Departamentos y piezas.
—Locales, oficinas.
6.— Abarrotes, comestibles, frutos del país.
7.— Arboles y plantas.
8.— Armas, caza y pesca.
9.— Artículos de escritorio, librería e imprenta.
10.— Aves y animales.
11.— Belleza y peluquería.
12.— Compras y ventas varias.
13.— Deportes, turismo y veraneo.
14.— Diversos.
15.— Educación.
16.— Fotografía, cine y útiles científicos.
17.— Ocupaciones buscadas.
—Empleados.
—Profesionales.
—Operarios.
—Domésticos.
18.— Ocupaciones ofrecidas.
—Empleados.
—Profesionales.
—Operarios.
—Domésticos.
19.— Residencias, hoteles, restaurantes.
20.— Materiales de construcción.
21.— Metales y minerales.
22.— Motores, maquinarias y artículos eléctricos.
23.— Máquinas de escribir y coser.
24.— Muebles, menajes y artículos sanitarios.
25.— Modas e interés para el hogar.
26.— Mudanzas y transportes.
27.— Negocios e instalaciones, compra y venta.
28.— Objetos y animales perdidos.
29.— Personas buscadas.
30.— Préstamos acciones y bonos.
31.— Productos medicinales.
32.— Propiedades compran.
—Casas, chalets.
—Quintas y sitios.
—Parcelas, chacras y fundos.
33.— Propiedades venden.
34.— Propuestas públicas y particulares.
35.— Radios e instrumentos de música.
36.— Remates voluntarios.
37.— Notificaciones y citaciones.
38.— Sastrerías e indumentarias.
39.— Talleres y composturas.
40.— Judiciales.

AGENCIAS DE "LA NACION"

Para la recepción de avisos económicos:

SAN DIEGO 1181
Teléfono 76039
CIGARRERIA "EL RECORD"

"FERIA" MATADERO N.o 42

PORTAL EDWARDS 2748
CIGARRERIA

PORTAL EDWARDS 2752
CIGARRERIA

SAN PABLO 3258
PELUQUERIA

MAPOCHO 2674
PELUQUERIA

PROVIDENCIA 1340
PASTELERIA CHILE

IRARRAZAVAL 2897
frente Teatro HOLLYWOOD

MAULE 1006

RECOLETA 794
PELUQUERIA PARIS

DOMINICA 835
LAVANDERIA

INDEPENDENCIA 819
LAVANDERIA HIGIENICA

HUMBERTO MUÑOZ
SAN PABLO 1515
ALMACEN DE MUSICA

1.—Alhajas, monedas

SI SU RELOJ SE DESCOMPONE, Druvi lo dejará nuevo, vidrios irrompible 3 y 6 pesos. Alameda 773, of. 11. 28 Mzo.

S. SACK
FIERRO
SAN PABLO 1179 MORANDE 817

JOYERIA MEZA, BASCUÑAN 35. Composturas relojes, garantidas por un año. Transformaciones de alhajas, artículos para regalos. Relojes, joyas y fantasías. abril 5.

¡¡¡NOVIOS!!! PARA ARGOLLAS Fábrica Sostin. Nueva York 66. abril 9.

ORO, JOYAS, BRILLANTES, PLATINO, plata, monedas antiguas compramos, superando cualquier oferta. Bandera 72. abril 6.

URGENTE COMPRAMOS JOYAS, solitarios, boletos empeño, para firma extranjera. "Edizmor". San Antonio 323. abril 7.

BOLETOS, JOYAS, BRILLANTES, oro, compramos, superamos cualquier oferta. Huérfanos 1121. Teléfono 86747. 31 Mzo.

¡¡CASA REAL!! ORO, JOYAS, brillantes, fantasías, compraventa, compostura. Transformaciones. Compañía 1025, frente Teatro Real). Teléfono 65855. 4 Abr.

BOLETOS AGENCIA, de joyas, compro, pagando altos precios. Avenida Bernardo O'Higgins 1017. Mzo. 31

IMPORTADORA RELOJES. Liquida. Huérfanos 1087. 4 Abr.

NOVIOS: ARGOLLAS ORO 14 y 18 kilates, macizas, grabadas, desde $ 96 par. San Diego 780. Relojería Sportman. Mzo. 31

COMPRAMOS JOYAS DE valor, pagamos los mejores precios. Estado 370 4 Abr.

JOYERIA
RELOJERIA
CARLOS P. - VILLAMIL F.
SAN ANTONIO 864
FONO 89924
JOYAS FINAS
Artículos para Regalos
Argollas de compromiso
$ 240. de 18 kilates.
Hechuras y transformaciones de Alhajas
COMPOSTURAS RELOJES GARANTIDOS

2.—Automóviles, camiones y vehículos.

HUDSON MODELO 38 CON RADIO se vende, verlo 13 a 14 horas Santiago Concha 1330.

VENDO CHEVROLET DE 4. Independencia 357, casa 9.

CONTRA DOLOR DE MUELAS Obleas Chinas Li-Wu-Pat. 3 Abr

ANILINAS EXTRA CONCENTRADAS para toda industria. Existencia permanente. Arturo Prat 136.

VULCANIZAMOS NEUMATICOS con máquinas modernas, arreglamos y cargamos baterías, embobinados de dinamos ¡Casa Gorenache Avda. Matta 1135 Fono 52282. 4 Abr.

PINTURA AUTOMOVILES desabolladura. Brasil 46. 16 marzo.

3.—Neumáticos, accesorios y garages

EMPAQUETADURAS PARA AUTOMÓVILES, motores explosión fabrico: Riquelme 913. 18 Abr

TAXIS. — LA IMPORTADORA de Neumáticos. Arturo Prat 22, 2.o piso, le ofrece neumáticos y cámaras, con grandes facilidades de pago. 12 Abr

NEUMATICOS 32 x 6, 34 x 7, DE ocasión. Londres 11.

VIDRIOS, FAROLES Y ANILLOS pistones para toda marca automóviles recibió Copetta. Delicias 2427. 21 Mzo.

4.—Arriendos buscados.

EN BARRIO CENTRAL Y EN edificio moderno, necesito pequeño departamento; dirigirse a L. R. R. Casilla N.o 81 D.

5.—Arriendos ofrecidos.

ARRIENDO BARATO PELUQUERÍA, caballeros. Inés de Aguilera 1095. 18 Mzo.

1750 ALTOS ASOLEADOS, ESPACIOSOS. 1650-2100 oficinas centrales, grandes almacenes. Monjitas 531.

ADMINISTRAMOS PROPIEDADES Caja Propietarios. Santo Domingo 1249. 15 Mzo. 1942.

6.—Abarrotes, comestibles y frutos

¡¡¡AGRICULTORES!!! NUECES, almendras, compro cualquier cantidad, pago mejores precios. Borjas 167. Teléfono 92033. 20 Mzo.

7.—Arboles y plantas

SEMILLERIA VALENZUELA OFRECE semillas en general, almácigos, flores y hortaliza. Papas flores. Despachamos provincia contra reembolso Mercado Central. 29 Mzo.

ARBOLES, PLANTAS, ARBUSTOS, tierra hoja litre; maceteros greda. Ofrece Criadero Corrial. Alameda esquina Arturo Prat. Vivero está situado lado Estación Renca. 8 Abr.

9.—Artículos de escritorio, librería imprenta.

PLUMAS FUENTE, LAPICES, encendedores arreglo. Galería Alessandri 30. Mzo. 27.

10.—Aves y animales

CANARIOS NARANJAS HAMBURGUESES, holandeses, flautas. Palomas romanas. Catas australianas. Pajarería Climen. Mercado Central. Puesto 81. No confunda.

11.—Belleza y peluquería.

¡¡¡ESTUDIOS BARRIENTOS!!! $ 20 permanentes perfectas duración 10 meses. 10 de Julio 718, Fono 85776. Mzo. 26.

ONDULACION PERMANENTE AL croquiñol sin electricidad desde 20 pesos. Peluquería de la Cruz. San Antonio 380. Teléfono 84085. 14 abr.

12.—Compra y ventas varias.

VENDO DE OCASION: MOSTRADOR, armasones, divisiones de oficina y parquets para dos piezas. Santo Domingo 863. (20 M.

COMPRAMOS DENTADURAS dientes sueltos, usados. Bandera 72. abril 6.

COMPRA VENTA LIBROS USADOS, arriendo libros 5 idiomas. Remitimos provincia. Junod. Miraflores 421. Casilla 3336. 29 Mzo.

13.—Deportes, turismo y veraneo.

VIÑA DEL MAR. RESIDENCIAL Almarza. Marzo precios rebajados. Ubicación única. Schroeders N.o 11. Fono 81287.

CARTAGENA. CASA HONORABLE arrienda pieza dos a cuatro personas, muy buena comida, precios bajos. Condell 150. Santiago: teléfono 74561. 7 Mzo.

ANTES DE SALIR AL CAMPO o playa conviene visitar Fábrica "Mérida". Chacabuco 12. — Baños, Calentadores. Lavaplatos, Cocinas. 25 Mar.

14.—Diversos.

¡¡¡AHORRE DINERO!!! COMPRE o mande arreglar su cartera, precios baratísimos. Copiapó 1120, llegar San Diego. 13 Abr.

BOLSONES PARA COLEGIALES gran surtido desde $ 10. Porta documentos, maletas, carteras, billeteras. Hechuras, composturas todas clases. "Maletería Alemeda". Delicias 51, cerca Plaza Italia. 27 Mzo.

EXTINGUIDORES INCENDIO arreglo, coloco carga nueva. Santo Domingo 1034. 13 abril.

Mentalistas.—

"VIDENTE ARABE" DE PASO por Santiago ¡¡¡Atenderé!!! Miércoles y viernes de 3 a 5 en Rosas 2544, donde tiene su estudio de ciencias ocultas, ubica minas, negocios malos los soluciona y cualquier conflicto del corazón. 3 Abr.

QUIROMANCIA $ 5. CARTOMANCIA $ 3. Mentalismo. Madame Graciela Sotomayor 875. 9 Abr.

ENFERMOS MORALES, INCURABLES, fracasos amorosos, malos negocios. Consulten mentalista quiromántica. Pinto 1668. Abril 2

CONTRA RESFRIOS: ¡OBLEAS Chinas Li-Wu-Pat! 3 Abr.

15.—Educación.

INSTITUTO "PEREZ SAAVEDRA". Kindergarten, preparatorias, superiores. (2 años en 1). Humanidades regulares y especiales, para alumnos mayores de 15 años. Independencia 746. 15 Abr.

ACADEMIA TECNICA SUPERIOR. Corte. Confección. Lencería. Sistema Capms. Cursos desde $ 40 mensuales. Enseñanza por correspondencia. Cumming 582. Santiago. 2 Abr.

CURSOS RAPIDOS DE CORTE Y confección en un mes, por sistema moderno muy sencillo. Clases diurnas y nocturnas. Nataniel 118. 23 Mzo.

JARDINES INFANTILES DEL Liceo Pedagógico. San Gregorio 1974, Ñuñoa. Clases funcionando. 1.o Abr.

CONSERVATORIO CATOLICO. — Música, Declamación. Comercio. Monjitas 531. 25 Mzo

INSTITUTO CERVANTES. — Huérfanos 2312. Teléfono 95030 Regentado por sacerdotes. Kindergasten, preparatorias, humanidades. Internos, mediopupilos interexternos, externos desde años. Exámenes válidos. Enseñanza auditiva, idiomas extranjeros. Mas datos. Pídase prospectos. 21 Marzo

CURSOS RAPIDOS TAQUIGRAFÍA Pitman modernizada, Dactilografía $ 8. Contabilidad, Aritmética, Inglés. Estado 141-B. 30 mzo.

INSTITUTO MIXTO PEREZ SAAVEDRA. Kindergarten, preparatorias superiores y humanidades. Recibe alumnos especiales mayores de 15 años en 1.a humanidades. Independencia 746. 15 abr.

CORTE, CONFECCION, SOMBREROS, aseguramos rápido aprendizaje, mejor sistema. Diplomas. Instituto Profesional. Catedral N.o 1257. 30 mzo.

COLEGIALES LIBROS ESTUDIOS mitad precios. Brasil 25 A. 19 Mzo.

INSTITUTO MORALES MATUS Tenderini 151. Taquigrafía, idiomas ¡¡Dactilografía 10 días!! 14 Abr.

COLEGIO "ROSA DE SANTIAGO Concha" Santo Domingo 711, para señoritas. Dirigido por religiosas. Internado, medio pupilaje y externado. Kindergarten, Preparatorias y Humanidades con exámenes válidos en el mismo Establecimiento. Inglés obligatorio desde las preparatorias. Matrícula abierta por Mac Iver N.o 702. Mzo. 27.

INSTITUTO AMERICANO. SAN Antonio 655. Matricúlese, cursos comerciales. Diplómese: Modas, Sombreros, Peluquería, Masaje, Piano, internado. 12 Abr.

EN UNIVERSIDAD CATOLICA abierta matrícula cursos breves Contabilidad, Taquigrafía, Dactilografía Aritmética práctica, Redacción Comercial e Inglés.— Solicite datos: Avda. O'Higgins 340 (bajos). 10-12 y 4-7. Teléfono 74802. Matrículas limitadas. Mzo. 27.

LICEO AMERICANO PARA NIÑAS, Santa Rosa 128. Liceo particular antiguo y prestigiado Kindergarten, Preparatorias, Humanidades, Externado, mediopupilaje. Matrícula abierta. Laura Vargas Ravanal, Directora. Mzo. 27.

OFRECEMOS EXCELENTES cursos de Comercio. Sección femenina independiente. Instituto "Alonso Figueroa". Catedral 1275. 26 mzo.

INSTITUTO HISPANO - INGLES para niños. Avenida Macul 1372, fono 47924. Liceo Hispano Inglés para señoritas. Preparatorias, Humanidades completas, Inglés obligatorio desde Kindergarten. Profesorado pedagogos exámenes válidos. La matrícula de ambos establecimientos se atiende en Instituto Hispano Inglés, Macul 372. Servicio de autobús. Mzo. 24.

INSTITUTO OSCAR HENRIQUEZ Olavarría, especialidad taquigrafía Morma, redacción, contabilidad, aritmética, dactilografía. Bandera 154. Mzo. 27.

LICEO CARMEN MOENA, JULIO Prado esquina Tucapel, abre sus puertas al público a cargo de prestigiosos educacionistas largos años práctica, secundados personal competente, funcionarán los siguientes cursos: Kindergarten, preparatorias completas, ambos sexos, Inglés obligatorio, profesores especiales, piano y violín. 21 Mzo.

LICEO CHILENO, ROSAS 2725 - 2747. Teléfono 90859. Señoritas, niños. Educa, instruye, ilustra. Espléndido local con hermoso parque, dormitorios, comedores, salas amplias. Exámenes válidos. Sistema propio. Preparatorias, avanzando dos años en uno. Humanidades I a VI. Idiomas desde Kindergarten. Clases culturales. Comercio. Matrícula abierta. Clase 12 marzo. 21 Mzo.

ACREDITADO INSTITUTO TECNICO. Sto. Domingo 1307. Está abierta la matrícula, para los cursos de Comercio Completos Dactilografía (tacto). Telegrafía Taquigrafía, Modas, Sombreros. Peinados, Manicure. 25 Mzo

LICEO ROSA ESTER RODRIGUEZ de Alessandri, Catedral 2963, teléfono 91983, internado, mediopupilaje y externado. Exámenes válidos. Inglés obligatorio desde el kindergarten. Matrícula abierta. 22 Mzo.

ESCUELA PROFESIONAL LA Gratitud Nacional, para mecánicos, electricistas, tipógrafos, mueblistas y sastres. Av. B. O'Higgins 2303. Está abierta la matrícula.

"LICEO INGLES", VICUÑA MACKENNA 933. Kindergarten, Preparatorias, Humanidades. Externas, medio pupilas. Educación esmerada. Profesorado selecto. Pida prospectos. Fono 52617. Matrícula abierta. Abril 6.

CURSOS RAPIDOS: TAQUIGRAFÍA, redacción, contabilidad, dactilografía al tacto un mes o 15 días. Colectivos completos $ 50. Instituto "Ideal": Ahumada 358. Mzo. 21.

MATRICULA ABIERTA CURSOS completos comercio. Sección femenina independiente. Cursos especiales para alumnos sin humanidades; nocturnos para empleados. Solicite prospectos. Instituto de Contabilidad. Fundado 1922. Santo Domingo 1030. (cerca Puente). Fono 69595. Mzo. 21.

ACADEMIA CORTE Y CONFECCIÓN. Sistema rápido, moderno. Sombreros, flores, juguetería. Colectivos, individuales. Ahumada 358. Mzo. 21.

¡¡¡CURSOS DE CORTE Y CONFECCIÓN en trajes y sombreros!!! Lazo Villacura. Puente 562, altos. Mzo. 22.

LICEO JUAN BOSCO: HUMANIDADES y preparatorias, para niños internos, externos y medio pupilos. Av. B. O'Higgins 2303. Está abierta la matrícula.

UNICA PROFESIONAL FRANCAISE. — "SUZANNE ROUSSET". — Agustinas 879.— Antiguo establecimiento acreditado fundado 1927. — Se ha abierto curso anual rápido profesional. Corte costura, sombrero, peluquería, comercio, internado. Catedral N.o 3154. Las clases empezarán el 10 de marzo. Matrícula 10 a 12 horas. Casilla 9864. 4 Abr.

ESTA ABIERTA MATRICULA Instituto Comercial Mixto "Alfredo Torrealba". Huérfanos 1724. Auxiliares de Comercio y Contabilidad. Preparación 1.o, 2.o Humanidades o 6.o Primario. Contadores generales, para personas con 3.o Humanidades y mayor preparación. Inglés, Alemán. Taquigrafía Gregg. Dactilografía, Dibujo Lineal, Redacción Mercantil, Caligrafía. Cursos Extraordinarios. Sistema propio enseñanza individualizada. Solicite prospecto. 5 Abr.

INSTITUTO BERNARDO O'HIGGINS. Vicuña Mackenna 127. Matrícula abierta. Humanidades, preparatorias, madurez, avanzan tres años. Internos, externos. Exámenes válidos. 4 Abr.

COLEGIO "REPUBLICA". TOESCA 2364. Fono 93114. Entre Avenidas República, España. Casa-quinta, mobiliario moderno. Kindergarten, preparatorias, inglés obligatorio, profesores de Estado. Matrícula abierta, clases 15 de marzo. 20 Mz.

¡¡¡TRIUNFE Ud.!!! MECANICA dental, modas, sombreros, peinados, manicure, sastrería, contabilidad etc. Rápido, moderno, económico, garantido. Internado femenino, económico, agradable. Acreditadas Escuelas Politécnicas Profesionales "Díaz-Gascogne". Fundadas 1914. Reconocidas Supremo Gobierno: Santo Domingo 670. Teléfono 60468. Mzo. 31.

APRENDA INGLES CORRECTAMENTE, método propio contbilidad, curso rápido. Instituto Anglo-Americano. Huérfanos 1235. 25 Mzo.

ENGLISH ACADEMY INSTITUTO británico. Preparación comercial para estudiantes que no quieren seguir humanidades y desean prepararse para el comercio. Pensionado, mediopupilos. Externos. Además clases privadas inglés, contabilidad, taquigrafía, dactilografía, etc. Pídanse prospectos. Agustinas 1739. Teléfono 69372. Mzo. 31.

"ACADEMIA DE ESTUDIOS" avanza tres años en uno. Moneda 1494. 4 Abr.

"INSTITUTO SAN MARTIN" Avenida Vicuña Mackenna 660 al 662, Teléfono 63722. Cooperador de la función educacional del Estado. Exámenes válidos con excelentes resultados. Humanidades, preparatorias y kindergarten. Cursos rápidos en Preparatoria, Inglés y Francés obligatorios, desde kindergarten. Profesores Estado. Recibe internos, medio pupilos, externos. Atención especial y facilidades internos provincias. Servicio médico a cargo doctora Clara Barría Vidal. Matrícula abierta de 2 a 6 P. M. Director: Rudecindo Barría Oyarzún. 31 Mzo.

PARA
IMPERMEABLES
PALETOES DE CUERO
FABRICA
CATEDRAL 1350
14 Abr.

INSTITUTO GABRIELA MISTRAL. Brasil 634. Fono 67004. Para niños y niñas. Acreditado establecimiento de educación con exámenes válidos. Kindergarten, preparatorias, humanidades. Enseñanza en Inglés y Castellano. Las secciones Kindergarten y Preparatorias están a cargo de profesoras inglesas. Las clases comienzan el 12 de Marzo. 31 Mzo.

16.—Fotografía, cine y útiles científicos

REVELADOS, COPIAS, ESPECIALIDAD en ampliaciones, entregamos todo trabajo en seis horas. Casa Hans Frey, Huérfanos 1066, 2.o piso. 2 Abr.

17.—Ocupaciones buscadas:

CASADO SI NHIJOS OFRÉCESE. Apto cualquier empleo. Alonso Ovalle 859. Cuidador Juan. 20 Mzo.

18.—Ocupaciones ofrecidas.

ESCOJEDORAS DE NUECES ENTERAS necesito. Delicias 3538. Mzo. 20.

HOMBRES PARA APALEAR NOGALES necesito 10. Chacra "Lo Valdivieso" lado Estadio Nacional. Mzo. 20.

ELECTRICISTAS NECESITO. LAZO 1201. Mzo. 21.

NECESITO MUEBLISTA Y CARPINTEROS de banco, instalaciones. Sierra Bella 1518. Mzo 23.

MAESTRO ESPECIALISTA EN lámparas de fierro, necesito. Portugal 1566. (20 M.

NECESITO RANCHERO JEFE, casado; obra caminera en Talca. A. S. Casilla 81-D. (19 M.

NECESITO AYUDANTAS PALETOSERAS y paletoseras para sacar trabajo fuera. Modas señoras. M. Rodríguez 140. 20 Mzo.

NECESITO, FUNDIDOR. AVDA. Centenario 720. 18 Mzo.

AYUDANTA ADELANTADA EN modas y aprendices competentes, necesito. Chacabuco 23, altos. 24 Mzo.

NECESITO 5 HOMBRES PARA apalear nogales. Chacra Lo Valdivieso lado del Estadio.

NECESITAMOS STA. TAQUIGRAFA, con práctica trabajo de oficina. Acompañará copias de recomendaciones. Escribir manuscrita, casilla 810.

NECESITO TEJEDORAS MEDIAS circulares. Macul 423.

TECNICO MECANICO FABRICACIÓN calzado, referencias primera Prefiero provincias. Avda. Matta 1351.

NECESITO SEÑORITA PELUQUERA, muy competente. Copiapó 1003.

CARPINTERO MUEBLISTAS X góticos, necesito. Gay 2728.

NECESITO APRENDIZ JOYERO adelantado. Av. España 49.

AYUDANTAS VESTONERAS adelantadas, embolsillen, ojalen, forren, necesito. Avda. B. O'Higgins 2358. 18 Mzo.

—Domésticos.

EMPLEADA COCINA, COMPETENTE, necesítase. Miguel Claro 1294 (media cuadra Bilbao). (23 M.

EMPLEADAS QUEHACERES DE casa, recomendada, necesito. San Pablo 1769. (19 M.

DOS EMPLEADAS SEPAN COCINAR, para todo servicio, casa extranjera, se necesitan con libreta y recomendaciones. Calle San Jorge 1928, por Pedro Valdivia, altura 700. (20 M.

EMPLEADA TODO SERVICIO que sepa cocinar, recomendada, necesito, Sueldo $ 180. Tratar: 2 a 6 p. m. Avenida Cousiño 2132. 22 Mzo.

NECESITO NIÑERA $ 150. RECOLETA 348. 20 Mzo.

MUCHACHO RECOMENDADO, para mandados y aseo necesito. Gorbea 2860. 19 Mzo

NECESITO EMPLEADA. TOCORNAL 288, entre Carmen y Lira.

NECESITASE EMPLEADA MANO. Huérfanos 1549.

NECESITO COCINERA CON NIÑO. Rosas 1065.

NIÑERA PARA EL CAMPO. TRATAR hasta las cinco. García Reyes 556. 25 Mzo.

EMPLEADA PARA LA COCINA, buen sueldo Vicuña Mackenna N.o 104. 25 Mzo.

NIÑA JOVEN, PARA LOS MANDADOS, buen sueldo, Vicuña Mackenna N.o 104. 25 Mzo.

19.—Residenciales, hoteles, restaurants

¡¡¡HUERFANOS 672!!! PIEZAS matrimonios, excelente comida, precios convenientes. 19 Mzo.

LINDA PIEZA CALLE MATRIMONIO, familia honorable. Amunátegui 232.

BUENA PIEZA A LA CALLE, CON baño, con pensión, único pensionista Vicuña Mackenna N.o 104. 25 Mzo.

GRAN RESIDENCIAL "MAGUILLÓN", turistas $ 15, 20 y 30 diarios, piezas, departamentos, baños. Mensual. Garage. Teléfono 86468. Santo Domingo 1312, esquina Teatinos. 27 Mzo.

HOTEL AITOR, UNICO EN SU género, completamente transformado. Centralísimo, limpio, honorable y el más económico. Estado 45. Teléfono 84474. 3 Abr.

NUEVA RESIDENCIAL
piezas, pensión, casa en bajos. Baños, teléfono. Castro 47. 20 Mzo

20.—Materiales de construcción.

PARA FIERRO, SACK. Mzo. 31.

FIERRO ACANALADO GALVANIZADO. Morandé 817. M.o. 31.

FIERRO REDONDO, CONSTRUCCIÓN Sack. Mzo. 31

FIERRO GALVANIZADO LISO. San Pablo 179. Mzo. 31

PINTURA PASTA SACK. Mzo. 31.

CEMENTO MELON, SACK. Mzo. 31.

ZUNCHOS LISOS, AMPOLLADOS. Sack. Mzo. 31

S. SACK, BARRACA FIERRO. San Pablo 1179. Morandé 817. Precios bajos. Mzo. 31

DE DEMOLICIONES QUE HEMOS efectuado, tenemos 300.000 kilos fierro redondo, cuadrado, platino, ángulo, T. TT. rieles, pino oregón, robles, cañerías, puertas, y otros materiales. San Diego 1260. 24 marzo.

¡¡¡FIERRO TECHO!!! 6 - 7 - 8 - 9 -10 pies. Barraca fierro, Chacabuco 11. abril 11.

PLANCHAS YESO PARA CIELO. Seminario 610.

VENDO 28 METROS CUADRADOS. Baldosas, mármol usado. Toesca 2742.

OPORTUNIDAD, PAPELES MURALES, lisos, diversos colores, desde 1.30 rollo, lindos dibujos, desde 2.30, ofrece Papelería Nacional, Arturo Prat 189. Mzo. 30.

GRAN EXISTENCIA MATERIALES, a bajo precios ofrece: "Almacenes Materiales para Construcciones". Santo Domingo 1135. Teléf. 20323. 26 Mzo

¡¡¡DEMOLICION!!! EXISTENCIAS renovada constantemente. Cinc, Roble 2x2, 2x3 y 2x4. Puertas, ventanas, galerías. Pino oregón, cañerías etc. Av. General Bustamante 772. Antiguo local Barraca Montaña. Teléf. 45184. Mzo. 31

¡¡¡CIELO DE YESO EN PLANCHAS!!! $ 6 el m2. cornisas. Ferrer San Luis de Francia 1650, entre Maule y Ñuble. abril 11.

¡¡¡FIERRO REDONDO!!! 1|4-5|16, 3 pesos kilo. Barraca: Chacabuco 11. abril 11.

PAPELES PINTADOS
liquidación permanente
Nueva York 29.
8 Abril

PUERTAS, VENTANAS: "FENIX" Mac-Iver 110. 4 Abr.

TECHO ECONOMICO PLANCHAS acanaladas especiales para galpones, casitas, gallineros. Matucana 551. abril 6.

ACERO
OCHAVADO CUADRADO
REDONDO PARA MINAS
PRECIOS BAJOS
S. SACK
San PABLO 1179
MORANDE 817

CONTRA RESFRIOS: OBLEAS Chinas Li-Wu-Pat. 3 Abr.

¡¡¡DEMOLICION TEATRO POLITEAMA!!! Vendo todos sus materiales. Portal Edwards Interior.

ENRIQUE DELPICH, HIJO DE yugoeslavo, imposibilitado para trabajar por parálisis solicita la ayuda de sus compatriotas y de las personas caritativas e instituciones que deseen ayudarla. Ecribir: Avisos clasificados, Casilla 81-D. Mzo.

ACEITE, AGUARRAS, BARNICES, pasta para correas, cera para pisos "Wilson". Fábrica: San Gerardo 644. Recoleta. 20 Mzo.

PUERTAS, VENTANAS, GALERIAS, mamparas, postigos, tragaluces, materiales construcción, nuevos usados. San Diego 743. 19 Mzo.

22.—Motores, maquinarias y artículos eléctricos.

TRANSMISIONES, EJES DESCANSOS, consolas, machones, poleas de acero "American"; correas, uniones y pastas para correas. Ofrece, Küpfer Hnos. S. A. C. Libertad 58. 16 Abr.

TORNO REVOLVER, VENDO Madrid 944. 30 Mzo.

POLEAS, TRANSMISIONES, DESCANSOS, correas, cañerías, ofrece Chacabuco 63. Mzo.

ARADOS, RASTRAS, TRACTORES, destroncadoras, segadoras, ensiladoras, picadoras, prensas. Ofrece Chacabuco 63. Mzo.

EXISTENCIA COMPLETA EN MAQUINA sde imprenta y materiales grandes facilidades de pago, encontrará: Feria Maquinarias Imprenta, San Diego 230. Teléfono 86667. Mzo.

TECLES, CALDEROS, TRANSMISIONES, descansos, poleas, correas picadora pasto y taladro. Ocasión Vendo, Phillippi 36. abril

VENDO TECLE DE TRES TONELADAS. 10 de Julio 316.

23.—Máquinas de escribir y coser. [...]nitarios.

MAQUINAS ESCRIBIR VENDESE. Banderas 517. 1.o Abr.

COMPRO MAQUINAS COSER. También empeñadas voy domicilio, Lira 933. Teléfono 51370 27 Mzo.

VENDO CHALET QUINTA, SANTO Domingo 3620. 14 abril.

24.—Muebles, menajes y artículos sanitarios

¡¡URGENTE!! DORMITORIO COMEDOR, confortable, marquesas varios. Carmen 790. 1.o Abr.

¡¡POR VIAJE!! VENDO DORMITORIO, comedor confortable, moderno. Nataniel 681.

"MUEBLERIA MODERNA" LA que vende más barato en muebles, comedores, dormitorios, confortables 3 piezas con mesa centro $ 1.200. Créditos sin recargo. San Antonio 61. 22 Mzo.

MUEBLERIA HOLLYWOOD Bandera 166. Muebles modernos precios bajos. Facilidades, sin fiador. 15 abr.

PARA LAVAPLATOS BARATOS Fábrica Mérida. Chacabuco 12. abril 11.

¡¡¡MUEBLES NORMANDOS!!! ofrece su fabricante "Ignacio Brant", a precios sin competencia. Riquelme 6. 14 Abr.

CAMBIO MUEBLES ANTIGUOS, viejos por modernos y doy facilidades. Teléfono 51583. abril 11.

FAMILIA EXTRANGERA VENDE urgentísimo $ 380, dormitorio otro con marquesa $ 550. Amoblado comedor $ 490. Amoblado escritorio, hall confortable, salita, marquesas, mesa, sillas, roperos. Lira 933. 27 Mzo.

VENDO COMEDOR COMPLETO flamante dormitorio, hall, estante librero. Avenida Vicuña Mackenna 135.

FAMILIA EXTRANJERA VENDE urgentísimo dormitorio 350; otro 420; comedor. 570; hall confortable, salita, marquesas, mesas, sillas, roperos.— Serrano 377. 26 Marzo

SALA DE BAÑO COMPLETA, POCO uso. Vendo. Tratar: Moneda 844. 14 Mar

¡¡¡CALENTADORES GAS!!! CARBÓN, leña, construcción sólida, garantida. "Fábrica Mérida", Chacabuco 12. abril 11.

¡¡¡MUEBLES PARA COCINA!!! Construcción sólida, hechuras perfectas. Precios económicos. Fábrica. Chacabuco 13. abril 11.

¡¡¡BAÑOS!!! LA MEDIDA QUE necesite, tienda Mérida. Fabricante: Chacabuco 12. abril 11.

COCINAS ECONOMICAS DEL FAbricante al consumidor. Cambios, arreglos, pídalas a Perich, San Alfonso 642. 10 Abr.

COCINAS ECONOMICAS, VENDO cambio, arreglo. Voy a domicilio San Alfonso 22. Teléfono 93... abril 1.

S. SACK
FIERRO NACIONAL
REDONDO CUADRADO PLANO
SECCION ESPECIAL
San PABLO 1179
MORANDE 817

GUIA PROFESIONAL

ABOGADOS

MULLER RIVERA Hnos.
Morandé 291. — Oficina 21. Nulidades matrimonios, posesiones efectivas, asuntos familias. Atención gratuita. 3-4. Mzo. 31

MEDICOS

DOCTORA BEHM
Ahumada 47
3 Abril.

Dr. VEGA MACHER
exclusivamente pulmón, tisiología
Rayos X
Avda. Vicuña Mackenna 371
Solicite hora
Fono N.o 65090
7 Abril

RAIMUNDO RATINOFF
Broncopulmonares - Rayos X - Asma - Corazón.
Manuel Rodríguez 764.
Teléfono 84639.
Mzo. 31

Dr. LIRA VALENCIA
Clínica Quirúrgica. Urológica.
Huérfanos 2247. Fono 93107, pensionado de 1.a y 2.a
Rayos X. Laboratorio Electroterapia. Especialmente riñón, vejiga, genitales. 29 Marzo.

FAIVOVICH
Corazón, pulmón, estómago. Rayos X.
Nataniel 426. Teléfono 63975. 10 abril

GASTON RAMIREZ
Piel— Sífilis — Venéreas.
Monjitas 779.
6 Ab.

DOCTOR CASTAÑON
Exclusivamente pulmón
Consultas 6-7
Agustinas 1269, edificio LA NACION 4.o piso
Teléfono 82222-45457

Dr. PABLO RAFFO SIVORI
Medicina interna
Sotomayor 31
Pedir hora.
Teléfono 93335
3 Abril.

WAUGH ROJAS
Cirugía
Impotencia sexual.
Várices, hemorroides.
Moneda 1541.—Fono 82149
6 Ab

ERNANI PARODI
Piel, Sífilis, Venéreas
Arturo Prat 177
6 Ab.

BEDOYA HUNSDOEFER
Enfermedades sangre, gonorrea, Venéreas, Rayos para piel.
Moneda 1683
11 Abr.

JIRON
Niños: 2—4
Vicuña Mackenna 514
Teléfono 40474.
8 Abril.

ZAPFE
Ojos, oídos, nariz, garganta, 6-8. Londres 3. Fono 84830.
4 Ab.

PROFESOR STUTZIN
Ex Director Hospital Berlín. Riñón, vegiga, urinarias perturbaciones psicofísicas, glándulares, impotencia (Sexología). Fono 61473. San Martín 40.
1.o Abril.

ABRAHAM WAISSBLUTH
Especialista corazón — pulmón. Rayos X Estómago, Sífilis
Avda Bernardo O'Higgins 2294. 5.30 — 6.30
Teléfono N o 94092.
4 de Abril.

DOCTOR LOIS
Catedral 1487
Urinarias: de 2 a 4
Fono: 64364
6 Ab.

ANIBAL ROGEL ARRIZAGA
Ahumada 236.
Fonos 60769 y 84835.
13 Abr.

INSTITUTO ENFERMEDADES del Corazón. Dr. Gross. Titulado Europa-Chile. Exclusivamente para enfermos del corazón. Central 84. Teléfono 84242. abril 11.

Dra LUISA PACHECO DE AVILES
Médico - Cirujano
Señoras y Niños. Tratamiento Esterilidad femenina
Consultas de 2 a 4
Nataniel 475 — Fono 86762
N|O

OCULISTA

Dr. GUSTAVO LOPEZ PATIÑO
Atenderá desde el 20 de marzo en Monjitas 843.
8 Ab.

DENTISTAS

Dr. HECTOR PACHECO P.
Extracciones difíciles, puentes, placas modernas
De 3 a 7. edificio LA NACION
Agustinas 1269 — Teléfonos: 82222 - 47506
N|O

Dr. ARMANDO RODRIGUEZ
Cirujano-Dentista.
9 — 12 — 3 — 6 1|2.
Andrés Bello 976.
Placas completas, sin paladar. Succión neumática.
3 Ab.

OPTICOS

CONSULTORIO OPTICO
Anteojos por recetas oculistas.
Bandera 290
18 Abr.

MECANICOS DENTALES

DENTADURAS, PLACAS, composturas; 8 horas, puede esperarlas.
Nueva York 17. 4 Ab.

DENTADURAS
Placas, composturas, dos horas. Precios módicos, Barahona, San Francisco 120.
6 Ab.

MATRONAS

AMELIA MATUS
Tratamientos especiales
Avenida España 441.
Teléfono 94104
7 Abril

BLANCA FISCHER
Avenida España 60.
Teléfono 92788
7 Abril

BLANCA PINEDA
Recibe pensionistas
Consultas gratis.
San Diego 267. 2 Ab.

ELCIRA GODOY DE CONTRERAS
Portugal 185.
Teléfono 67323.
12 Abr.

SEÑORA PHERINY
Atiende enferma provincias.
Cochrane 95.
22 Marz.

H. IZQUIERDO.
Partos. Atención esmerada. Honorarios antiguos. Santa Lucía 152. Teléfono 62786.
14 Abril

MERCEDES DARRIGRANDI
Estudios extranjeros.
Tratamientos indoloros.
Ultimos adelantos.
Métodos rejuvenecer.
Monjitas 335. — Teléfono 66844.
14 Abr.

SEÑORA MORAL
Embarazo toda época, suturas, tratamientos casos urgentes.
Atención médica.
General Mackenna 1038, entre Puente y Bandera, departamento 1, Teléfono 63688.
5 Abril.

VETERINARIOS

CLINICA VETERINARIA
Americana.
Hospital perros y gatos.
Providencia 265. Fono 45224.
Mzo. 31
Consulta permanente.

LA NACION

Santiago de Chile, miércoles 19 de marzo de 1941.

HORACIO HEVIA LABBE
Presidente

Adolfo Fuentes Rojas
Director

Eleodoro E. Guzmán F.
Gerente

LA MOVILIZACION Y SUS PROBLEMAS

Los organismos que componen la nueva Federación de Transportes, Vías y Comunicaciones, han elevado al Presidente de la República un memorial en que están contenidas las conclusiones adoptadas en un reciente comicio, las que, en general, se refieren a aspectos reglamentarios y de organización de todos los gremios afines.

No puede negarse que las aspiraciones de este grupo de trabajadores están encuadradas dentro de las posibilidades que la ley concede, y que, en gran parte, están justificadas por el constante aumento del costo de la vida. Perfecto derecho asiste a cuántos, amparados por la legislación del trabajo, tratan de hacer menos difíciles y sensibles los inconvenientes que hoy pesan sobre todos los trabajadores del mundo, y no puede negarse que su participación en la solución posible de los problemas que a ellos les afectan, tanto como al público en general, debe ser estimada como una bien intencionada forma de colaborar a la resolución de uno de los más graves problemas urbanos.

Las conclusiones a que nos hemos referido dicen relación con la creación de un organismo directriz de los gremios del rodado; con la petición de un mensaje para que el Parlamento apresure el despacho del proyecto de bonificación que está sometido a su conocimiento; con el cumplimiento estricto del fallo arbitral dictado por el Intendente de Santiago, que debe beneficiar a todo el gremio; con la solución urgente de los conflictos colectivos planteados por los obreros y empleados de diversas empresas, y, por fin, con la revisión total de la industria hidroeléctrica, con el objeto de defender el interés nacional y el de los asalariados, y para que el Estado llegue a tener el control absoluto de las empresas de electricidad.

Como fácilmente puede estimarse, estas conclusiones se refieren especialmente al interés gremial, y, según nuestro entender, ellas han sido ya acogidas favorablemente por el Ministro del Interior, al prometer ayudar a los peticionarios mediante acuerdos que deben favorecer tanto a ellos como al bienestar del público.

Mas, fuera de este formulismo que la ley reglamenta y que el interés colectivo necesita para su propio alivio, es del caso considerar la última de las peticiones contempladas en el memorial elevado al conocimiento del Gobierno, la que está de acuerdo, en todas sus partes, con lo que este diario ha mantenido y defendido en recientes campañas que no han podido ser olvidadas.

Mantener el control absoluto de las empresas de electricidad es no sólo necesario, sino indispensable. La revisión total de la industria hidroeléctrica que solicita la nueva Federación de Transportes, Vías y Comunicaciones, con el objeto de defender el interés nacional, según ella claramente lo expresa, es una atinada y oportuna sugestión que no debe ser desestimada por nuestros hombres de Gobierno. Siempre hemos mantenido la doctrina de que el Estado debe ser el único poseedor y distribuidor de las energías vivas con que nos ha dotado la naturaleza, y que nuestras caídas de aguas, y nuestros ríos, y el más pequeño de nuestros arroyos, deben ser del patrimonio exclusivo y sin cortapisas de la colectividad. No nos extraña, por lo tanto, sino que nos complace la justificada petición a que nos referimos, y aún nos halaga el que ella haya sido patrocinada por quienes han hecho del trabajo la única ambición de su vida.

Fuera de los aspectos legales o reglamentarios de las conclusiones a que nos hemos referido, encontramos que esta última, es la que nuestros gobernantes deben recibir y apreciar con mayor interés. Va en ello envuelto el porvenir de nuestras finanzas y la libertad de nuestra economía.

Estímulo al transporte económico

Es una feliz iniciativa del Presidente de la República la construcción de una pista para ciclistas, inmediata al camino carretero que corre desde Nos a Concepción. Los trabajos de construcción de dicha pista —según se anunció oportunamente en nuestra sección informativa—han comenzado, y dentro de algún tiempo el raid en ese modesto vehículo popular se podrá hacer entre nuestra capital y aquella importante metrópoli del sur sin mayor dificultad que las que encuentre quien lo emprenda en sus propias condiciones físicas.

La iniciativa presidencial es digna de aplauso y, sin duda, será mayormente comprendida y aplaudida por las generaciones que nos sucederán, ya que el deporte de la bicicleta va adquiriendo mayor auge con los años, y no está lejana la fecha en que tal medio de locomoción será utilizado por grandes multitudes en nuestro país, ni más ni menos que como sucede en Europa.

Ya era tiempo por lo demás, de que no sólo se construyeran carreteras amplias y cómodas para el transporte pesado y, en gran parte, únicamente para los que tienen medios de poseer un automóvil. Los ciclistas de ahora, verdaderos "pioneers" de un sistema de transporte que será muy utilizado en el porvenir, no han contado hasta ayer con ningún estímulo, y siempre estuvieron relegados "a la vera del camino", donde los aguardaban graves peligros y, en el mejor de los casos, nubes de polvo de los automóviles y camiones que pasaban velozmente, casi sin verles.

Gracias a la iniciativa del Excmo. señor Aguirre, las cosas empezarán a cambiar, y ya poseer una bicicleta y lanzarse al campo a viajar en día de fiesta no constituirá una aventura arriesgada. Las pistas para bicicletas serán exclusivamente para éstas, se hallarán bien pavimentadas, tendrán la señalización correspondiente y al recorrerlas constituirá, a la vez que un deporte, un grato y saludable placer.

Además, esta medida tiene otro alcance. Y es la de procurar un medio de transporte económico y rápido a las personas que viven en las ciudades intermedias, a lo largo del vasto recorrido que tendrá la pista de Nos a Concepción. Millares de personas, cuyos hogares o negocios están diseminados en esa zona podrán trasladarse de un punto a otro, hasta distancias de 20 kilómetros, en sus bicicletas, para cumplir sus obligaciones diarias. Y es seguro que entre estas personas la iniciativa presidencial ha sido acogida con entusiasmo.

Para muchos pequeños productores de los alrededores de Santiago estas pistas o caminos pavimentados para bicicletas serán también de grande utilidad, pues en triciclos adecuados podrían movilizar pequeñas cantidades de carga destinada a los almacenes próximos, con lo cual, sin duda, se economizaría en capítulo de fletes de pequeña escala a que a menudo viven esclavizados los comerciantes modestos.

En general, la idea de construir estas carreteras "livianas" para un vehículo popular, que con el tiempo adquirirá gran importancia en Chile —como la tiene en Holanda, Bélgica, Francia, Alemania y muchos otros países de Europa—, favorecerá inmensamente a las clases necesitadas y a los deportistas. Sin duda otras autoridades del país en las zonas que les conciernen, imitarán el gesto de S. E., y así pronto podremos tener en todo el territorio una vasta red de esta clase de caminos que constituyen una obra de grande aliento para el porvenir, descontando, por cierto, su utilidad inmediata.

DE JOAQUIN EDWARDS BELLO

CRIADEROS DE CABALLOS

El Pacífico Magazine, magnífico ejemplar en el "pedigrí" de impresos nacionales, publicó un artículo titulado **Los Caballos Cuevanos**. Firmaba J. L. B. El artículo es corto y bueno, de lo mejor. Sirve para intentar lo que más falta nos hace: la pequeña historia de Chile, esto es, la historia de la psicología de las gentes, y no de batallas, fechas y personajes. Dice el escritor J. L. B., entre otras muchas cosas: "En Chile se recuerda el nombre de muchos políticos y charlatanes perjudiciales, pero muy pocos saben quién fué don Pedro Cuevas. Sin embargo, ese hombre merece una estatua".

Don Pedro Cuevas era un hombre que apenas sabía firmarse; no conocía palabras como eugenesia, totem, tabú, libido, complejo, eutanasia, epicentro, hipertenso, vitaminas. En fin, era un hombre bueno, sano. Como Edison, claro que en un género menos universal, "supo por instinto lo que otros no alcanzan a saber quemándose las pestañas encima de las páginas de libros famosos".

Don Pedro Cuevas poseía un fundo cerca de Doñihue, en el departamento de Rancagua. El fundo lleva todavía el nombre de Lo Cuevas. Menos mal. Los álamos, los espinos, las cuestas de ese terreno fragoso repiten el nombre del patrón que las gentes olvidaron.

El señor Cuevas sabía que el caballo chileno, descendiente del europeo, tiende a volverse más pequeño, más recio y fuerte de cascos. La modificación del caballo le preocupaba por encima de otras faenas de campo. Creía que era preciso darle un trato especial para permitirle conservar su estampa, mejorando al mismo tiempo las ventajas que le diera el terruño.

El señor Cuevas, a quien no conocía ni de nombre, me aparece ahora como una figura importantísima, y sus preocupaciones caballares me han tenido pensativo muchos días. En la crianza del caballo y en la degeneración del perro he creído ver algo tan importante como la batalla de Chacabuco, la conquista del salitre y el término del monopolio del mismo. Se trata de un problema trascendental, por cuanto caballo, perro y hombre, en este caso, se identifican como en el vergel de la Creación.

Vamos a ver. El caballo europeo llega a Chile; el hijo de este caballo, el producto criollo, disminuye en alzada y belleza física, en cambio de resistencia, agilidad, recicdumbre de cascos, equilibrio y buena rienda. Sin embargo el producto no es estable; no permanece y queda, sino que sigue evolucionando, mientras no traemos de Europa, de Asia o de Norte América nuevos reproductores para energetizarlo y devolverle condiciones primitivas. Caballo chileno solo, puro, sin intervención reciente o semi-reciente de reproductores, no existe. Cuando dejamos de pedir su aporte al potro bufante y espléndido de los antípodas, nuestro caballo degenera y se vuelve algo así como faldero, de bolsillo. De esta manera lo veía el célebre dibujante Moustache, allá por los novecientos. Los deportistas de los hipódromos saben tanto de estas cosas como los oficiales de caballería. ¡O traen reproductores o dejan de obtener ejemplares magníficos!

Quiltro es la expresión nacional usada para designar al perro de "pedigrí" confuso, al perro fuerte y sufrido que cada mañana corre de calle en calle, en zig-zag, para buscar un alimento quimérico en las latas de basuras. ¡El quiltro! Tremenda y sugerente expresión colonial.

El problema del caballo, del perro y del hombre se define en averiguar si acaso sería posible obtener productos óptimos en casa, con prescindencia absoluta de reproductores extranjeros, o emigrantes. El estudio más profundo de lo que ha ocurrido en nuestra tierra podrá decidirnos por la afirmativa o por la aterradora negativa. En el caso último nuestra independencia sería pura expresión fonética, o ficción.

Supongamos que un cataclismo nos privara de recibir hombres y animales de Europa y Estados Unidos en mil años. Entonces, ¿qué veríamos en nuestras calles, en nuestros campos y ciudades? Imaginemos por un instante el doloroso espectáculo. Como si nos colocásemos en unos anteojos de teatro al revés, pasarían delante de nosotros hombres liliputienses, montados en caballejos no más grandes que zorros y seguidos por perros corredores del tamaño de ratas. Ante la magnitud de la catástrofe, como dicen los revisteros, no nos queda otro remedio que meditar en la vida de don Pedro Cuevas y en la realidad de la evolución del caballo chileno.

El escritor J. L. B. antes citado, decía: "La raza caballar tiene también sus quiltros. La mayoría de los animales de silla o tiro que pueblan haciendas y ciudades no pertenecen propiamente a ninguna raza. Son mestizos de todo género, buenos los unos, malos los otros, pero sin caracteres definidos, e incapaces, por lo tanto, de trasmitirlos a su descendencia".

Más adelante añade:

"Antiguamente no sucedía así, y existió entre nosotros una raza de caballos perfectamente definida, raza que hoy sólo se conserva gracias al cuidado e inteligencia de algunos criadores escogidos".

"Hoy" quiere decir hace veinte años.

Las características del caballo chileno, al que se refiere dicho escritor, eran las siguientes: cabeza acarnerada, cuello grueso, bien conformado, la grupa redondeada; el dorso ensillado y convexo; la cola muy abundante y pegada al cuerpo durante la marcha.

Está muy bien. Ese tipo de caballo lo hemos visto, lo hemos montado, pero Chile es muy largo y variado; cuenta con tres regiones o tres climas diversos, del cálido y seco, al frío y lluvioso. Los animales varían de un lado a otro; en Chiloé se produce un caballo enano, el chilote, parecido al poney de las islas Shetland en Inglaterra. Luego los criadores deben tener muy en vista el lugar donde van a establecer sus criaderos. Chile podría producir tres o cuatro tipos diferentes de caballos: uno del Norte, otro de la región central, el mejor, del valle de Aconcagua o de Rancagua; otro, por último, más pequeño y débil, del Sur. Los criadores famosos de otras épocas fueron don Manuel José Balmaceda, cuyo potro, llamado **Dije**, era un braceador de lujo; don Nataniel Cox, dueño del potro árabe **Arlan**, proveniente de las caballerizas del sultán de Turquía; don Juan de Dios, don Blas y don Diego Vial; don Belisario Espinola; don Luis Montes; don Ignacio Fuenzalida; don Rafael Martínez y muchos otros. A veces un solo potro generó varias familias de inconfundible mérito; tal fué el caso de los legendarios **quilamutanos**, o caballos oriundos del fundo de Quilamuta, en Melipilla. Se dice que proviene de un padrón español, al que encontraron herido junto con su amo en el sitio de Rancagua. Dice J. L. B.: "La vieja y conocida raza de Aculeo llevaba en sus venas sangre quilamutana.

Cerca de los oligarcas, cerca de estos padrones o yeguas arrogantes de fina sangre, han vivido y penado los chuzos. Es la historia repetida de todas las castas.

El chuzo nacional se ha distinguido por su aguante. En general, todos los productos chilenos, el hombre, inclusive, llevan el sello de la resistencia, la dureza, y la costumbre de sufrir. El chuzo se distingue por la dureza del pie; en el valle de Choapa algunos caballos son tan duros de cascos que no se les puede herrar. El caballo chileno, de todos en el mundo, es el único que puede prescindir de herraduras. Entre nuestros tipos de caballos, como en sociedad, hay el sillero, el braceador, el topeador, el de tiro, el polero, el canchero, el corralero, el carretonero de Valparaíso. Este último equivale, en la especie humana, al cargador. Firme, desguayangado, no afloja nunca. En 1880 lo llevaron al Norte, al desierto y a las sierras. Decían los soldados de caballería del general Lagos que a la vuelta, cuando olieron el primer oasis, se volvieron locos y arrancaron relinchando. Asimismo se ha visto llorar en las pampas salitreras a un enganchado del Sur, encima de un fardo de pasto.

Si los caballos pudieran hablar y votar, veríamos a los chuzos carretoneros de Valparaíso y a los pencos nortinos encaramados en tribunas para pronunciar inflamados discursos contra los oligarcas del Hípico, los cuevanos de Doñihue y los importados de los fundos. No les faltaría cierta razón, por cuanto las holgadas pesebreras, las mantas, el pasto fresco y la avena que les sobra a unos les falta a los más leales fabricantes de nuestro progreso.

J. E. B.

Luis Fernando Rojas

No. No ha muerto. Está vivo y tiene 86 años. Cuando se coloca sobre los artículos un nombre, el lector piensa de inmediato: otro muerto. Pero este artista está vivo y carga ya un número considerable de años, de los cuales sesenta por lo menos estuvieron dedicados a transformar en dibujos la actualidad jovial de Santiago.

La generación de hoy no lo conoce. Es hasta seguro que lo ignora. En estos ambientes es preciso estar siempre golpeando la actualidad o fingiendo que se la entiende. De otro modo avanza esa muerte cautelosa que es aún más disolvente que la otra, porque vuelve la espalda a los vivos y los sepulta sin echar tierra encima.

Luis Fernando Rojas publicó ayer una carta en los diarios. En ella dice que está vivo, recuerda que hay una deuda para con él y repasa todo el proceso de su vida de dibujante. Los hombres de más de medio siglo recordarán sin duda al animador de las escenas santiaguinas que aparecieron en las páginas de **La Lira Chilena**, a comienzos de esta centuria. La revista que dirigían los hermanos Fernández Montalva pasó también al olvido. Fué un género de publicación que no ha vuelto a reproducirse en Chile. Allí asomaron tímidamente los poetas que más tarde tuvieron nombradía y aplausos. Escritores que Chile ha celebrado más tarde iniciaron allí sus primeras páginas, junto a los dibujos en negro de Luis Fernando Rojas. A veces Rojas estaba de humor y hacía unos dibujos románticos, debajo de los cuales Samuel o Ricardo Fernández colocaba una cuarteta de subido tono amoroso. Había una sección: **"Para ellas, mis lectorcitas"** que solía iluminarse con unas líneas movidas del dibujante.

Otras veces eran escenas populares, captadas con esa alegría un poco bonachona de los primeros años del siglo, cuando no había problemas sociales ni rezongos atormentados de las masas. Al debatirse la instalación de la línea eléctrica de tranvías, surgieron, como siempre, dificultades entre el pasado y el presente. Signos de los tiempos. Un dibujo de Rojas mostró a un hombre que saltaba en pedazos al cruzar por encima de una de esas cajas eléctricas de distribución que están colocadas en las esquinas. **La Lira Chilena**, aun en medio de su tono de romanticismo y de sátira benevolente, era una imagen del Chile viejo que se iba, del Santiago alegre, un tanto colonial, que daba sus últimas palpitaciones antes de precipitarse en el tormentoso siglo XX.

En las páginas de esa revista están grabadas por el lápiz inconfundible de Rojas, las imágenes de don Vicente Reyes y Federico Errázuriz Echaurren, en las agitaciones de la campaña presidencial. Están don Pedro Montt, Concha Subercaseaux, Pleiteado, Zegers, Mac-Iver, las escenas en la Alameda, en una Noche Buena o en un Dieciocho o en un Año Nuevo. Junto a los políticos de renombre por aquellos años, los hombres del pueblo que se peleaban por una mujer o que lanzaban denuestos al policía que los arrastraba a la "chirona". La primera página o la portada de la revista, con el dibujo de Rojas, del personaje de actualidad o la escena del suceso más saliente que había ocurrido en la semana, era pegada luego por nuestro pueblo en las cantinas, en los cuartos de las chozas, en los despachos, en los salones alegres de los barrios nocturnos. **La Lira Chilena** estaba en todas partes y Rojas era en todas partes admirado.

Pues bien, este hombre con sesenta años de trabajo continuado, está ahora en la pobreza. ¿Es mucho pedir que se le dé una pensión para que los últimos años que le quedan de lucha heroica con la necesidad y el olvido, no sean para él tan penosos? El ayudó a gozar a varias generaciones, fué el comentador oportuno de muchos sucesos, ilustró con su lápiz la actualidad santiaguina, en tiempos en que tal tarea era apenas socorrida. Tenemos con él una deuda y debemos cumplirla. Este artista que ayer ha dicho palabras sencillas y conmovedoras a los desaprensivos santiaguinos que pasan sin volver la cabeza y sin evocar nada de lo que fué, merece que escuchen su mensaje.

D. M.

Titulesco

Nicolás Titulesco, ex ministro rumano de Relaciones Exteriores, que acaba de morir en Cannes, tras unos años de exilio voluntario, perteneció a una Europa que parece desaparecida para siempre. No se sabe si lo que venga tras esta guerra que la asuela será peor o más óptimo. Pero lo cierto es que será distinto porque algo se está rompiendo, que no podrá volver.

El político rumano caracteriza una época de relativa tranquilidad internacional. Su pergeño físico era bien conocido de los que frecuentaban los pasillos de la S. D. N. Los rasgos de su cara tenían un cierto aire antropoide que no excluían una inteligencia muy despejada. Se le veía frecuentemente en el bar del palacio ginebrino, llamado la "Potiniere" — donde se solía "pelar" a la gente —, en el que se reunía lo más granado del ingenio político y literario mundial; Herriot, J. Chamberlain, Litvinof, el colombiano Urrutia. De los intelectuales, Ludwig, G. Bernard Shaw, Bergson, Mme. Curie... Entre todos ellos Titulesco brillaba, con un francés impecable, en rasgos de ingenio y humor que ponían al desnudo todos los asuntos que en aquella sala de disección salían a debate.

Con Briand —el francés de espíritu romántico y voz de sirena—, con Curtius, con Brüning, con Benes, con el Conde Apponyi, formó la magnífica pléyade que tuvo como lema la "paz indivisible". De esta teoría nació la Sociedad de las Naciones, creación utópica de estos hombres de buena voluntad. Europa creyó por un momento en la paz y en la justicia y eficacia del derecho internacional. Hoy se ha visto cuán efímero fué aquel andamio de minorías, de pequeñas naciones, de pactos...

Titulesco fué —con Briand — el creador, el "Deo juvante", de la Entente Balkánica. Estos días, precisamente, la eficacia de las doctrinas de solidaridad internacional entre los débiles ha sido sometida a pruebas tan duras que no las ha resistido. Los pequeños socios de la "Petite entente" se han ido entregando. El mecanismo ha fallado. Titulesco desaparece con el dolor de ver cómo se desmorona su obra. El habría deseado para su país el espíritu de Grecia y de Turquía.

Entre sus ideas políticas estaba la creación de los Estados Unidos de Europa, idea que compartió con Briand y con el alemán Stressemann. La trilogía ha desaparecido completamente, y con ella aquella fe generosa en el destino pacífico de los pueblos. Sus cualidades de polemista eran famosas. Frente al Conde Apponyi, el más ilustre jurista de la S. D. N., supo defender los derechos de las minorías rumanas en el asunto de los "optantes". Ambos hablaron más de 3.500 horas en un torneo que se hizo famoso en el mundo entero. Era notable aquella justa oratoria entre la rigurosa doctrina del representante húngaro —alto, con la barba imponente de viejo profeta sinaico — y la agudeza latina y un poco simiesca de Nicolás Titulesco.

A. R. R.

EMBAJADOR ARGENTINO SE DESPIDIO AYER DE S. E. Y EL CANCILLER

El Embajador argentino, Excmo. señor Carlos Guiraldes, se despidió ayer del Ministro de Relaciones Exteriores, don Manuel Bianchi Gundián, con motivo de su próximo viaje a Buenos Aires, a donde se dirigirá por asuntos particulares.

El diplomático argentino se entrevistó en la tarde con el Excmo. señor Aguirre Cerda, acompañado esta vez por el delegado argentino a la Comisión de la Antártica, don Isidoro Ruiz Moreno.

Además de presentarle al señor Ruiz Moreno, el Excmo. señor Guiraldes aprovechó la oportunidad para despedirse de S. E.

El señor Guiraldes se dirigirá hoy en la tarde por vía aérea a su patria.

AUDIENCIAS EN LA PRESIDENCIA

S. E. el Presidente de la República concedió ayer audiencia a las siguientes personas:

A doña Graciela de Schmake.

—Al Ministro de Salubridad, quien se refirió a algunos proyectos que penden de la consideración de dicha Secretaría de Estado.

—A don Arturo Vieira, presidente de la Sociedad Vitivinícola.

—Al diputado electo por Chiloé, don Exequiel González Madariaga.

—Al diputado don Pedro Cárdenas.

—Al diputado don Jorge Beeche.

Y al Director del diario "El Correo de Valdivia", don Julio von Mullenbruck.

Nulidad de matrimonios

Nuestro novelista — a quien con justicia se destaca entre los primeros de América — Joaquín Edwards Bello, se ha preocupado de este problema, que el señor Presidente de la Excma. Corte Suprema ha calificado de "la comedia de los juicios de nulidad de matrimonio". Volterianamente ha respondido el escritor al magistrado, señalando lo que pasa en Europa y en Estados Unidos en que esa comedia para las mujeres multimillonarias se convierte en el vaudeville de "la cura por hombres", llegando a lo ridículo en la rivalidad por la aceleración en los trámites del divorcio, entre los legisladores y jueces de los pueblecitos norteamericanos de Reno y Wyoming.

En LA NACION del sábado pasado, seguramente un culto jurista, don J. Ramón Astorga B., ha recogido la dura conminatoria del señor presidente de la Corte Suprema, y ha planteado frente a frente el "caso" del abogado y el "caso" del juez, ante el cuadro del matrimonio, espiritual, moral y materialmente destruído y que se esfuerza en unir la urdimbre de los preceptos legales.

¡Hé aquí una lucha dramática! Lo vivo y palpitante del hecho desgarrador y trágico en contra de los preceptos fríos, innocuos de la ley...

Recuerdo uno de esos hechos. Fué en Concepción. Un señor llegó a mi estudio a consultarme. De la relación, antecedentes y documentos, no cabía jurídicamente aconsejarle otra cosa que el divorcio perpetuo; pero esto no resolvía su situación; porque su deseo era liquidar el vínculo matrimonial, ya que no solamente era imposible la vida en común, sino que la mujer públicamente difamaba su nombre. Convencido de la imposibilidad de su propósito, me dijo friamente: — Esto quiere decir que no tengo otro camino que matarla y matarme.

Ante su firme resolución que denotaban su actitud y su acento, temí que realizara su amenaza y le repliqué: — No; hay otro camino: la querella por adulterio. Así Ud. puede internarla en una Casa Correccional.

Rechazó mi consejo y se fué. Quizá vería otro abogado, pero el hecho es que algunos días después, creo que el 16 de septiembre de 1930, en la puerta del pasadizo de los Tribunales, y en plenas fiestas patrias, el hombre aquel degolló a su mujer y trató de degollarse él mismo, infiriéndose una enorme herida. Ella murió instantáneamente; él salvó.

Causó este hecho una sensación horripilante, que salpicó de sangre la alegría dieciochera.

El Juzgado condenó a muerte al parricida y la I. Corte de Concepción lo absolvió.

Más aún que este caso, puede decirse de interés local por la escasa monta de sus actores, seguramente nadie podrá olvidar todavía los de Corina Rojas, de Toro Concha, de Letelier-Espíndola, de Barceló Lira y otros de repercusión nacional. ¡Y cuántos que no llegan a las columnas de la prensa, y cuántos quedan ignorados! Porque, como lo define von Litz, "el delito es una obra de arte, de atrevido pensamiento y de ardua realización". Y en esta "obra de arte", su perfección es para el delincuente la realización de su delito y la impunidad, o sea, su secreto. Y en ninguna se ofrece más fácil esa perfección que en la unión conyugal, a solas: la víctima con el victimario...

Ese odio conyugal y esa unión, propicios al misterio, son los que desencadenaron con "Clitemmestra" las tragedias de Esquilo e inspiraron a Shakespeare "Hamlet", su tragedia cumbre.

Estallan de horror grandes y pequeños diarios, cuando un azar, o una imprudencia, o un arranque de pasión, descubre ese crimen de alcoba. Se agotan los detalles espeluznantes y las invectivas en contra de los protagonistas del tremendo drama. Pero cabe preguntar, ¿fueron ellos tan culpables como los juzgaron la opinión pública y los jueces? ¿No existirá, en cambio, una Gran Culpable que se empeña en aherrojar en irrompibles mallas de prejuicios a dos seres inermes, frente a su fatalidad, de las cuales no puede salvarlos más que la muerte?

No es el contrato matrimonial un hecho simplemente jurídico, ni menos simplemente religioso: es un hecho social y, además, como diría Freud, es "una represión de la libido". Por esto, ante "la comedia de los juicios de nulidad de matrimonio" debe pensarse que se ocultan siempre "la tragedia del matrimonio."

Abocado a semejantes problemas, Octavio Mirbeau, en "El Abate Julio", lanza tremendos cargos en contra del "juez y del cura, que se empeñan en aplicar absurdos preceptos que desmienten la fatalidad de los instintos". Pero es evidente que el formidable novelista galo ubica igualmente mal la responsabilidad de "la tragedia sexual", en que no les cabe culpa ni al cura ni al juez, quienes no hacen más que aplicar preceptos y leyes drásticas, escritos — como dice Nietzsche — en viejas tablas.

SALVADOR MARTINEZ R.

Metafísica de nuestro alcoholismo

En nuestro alcoholismo hay una aparente paradoja: no siendo el pueblo chileno uno de los que bebe más alcohol, es uno de aquellos en que el alcohol hace mayores estragos. Pero la paradoja es sólo aparente, como veremos luego.

—¿Cuáles son las causas inmediatas que inducen a tantos compatriotas nuestros a beber alcohol?

Previamente clasifiquemos a nuestros bebedores en dos grupos: bebedores incipientes, esto es, que comienzan a beber, y bebedores crónicos o antiguos. Las principales causas de enviciamiento de los bebedores nuevos pueden agruparse así:

A.— Impunidad de que han gozado durante 130 años los bebedores antiguos para dar mal ejemplo, habiendo sido este mal ejemplo fomentado por la incultura de nuestro pueblo y por la tolerancia inaudita que los legisladores de la República tuvieron para con los delitos de orden alcohólico. Esta tolerancia formó parte de esa atmósfera de **irresponsabilidad** que hemos respirado durante todo el tiempo de vida independiente que llevamos, y se explica por el hecho de que justamente nuestros legisladores en su 90 por ciento fueron, además de legisladores, hacendados productores de alcohol;

B.— Necesidad que siente el obrero chileno de completar su ración alimenticia, ración que se caracteriza por ser una de las más insuficientes del mundo, con un alimento de alto poder calórico y bajo precio, condiciones que por desgracia reunió durante mucho tiempo ese alcohol que, abundantemente y a menudo etiquetado con sus propios nombres, produjeron nuestros legisladores de la Derecha y,

C.— Necesidad de consumir un tóxico que, embotando la inteligencia, actúe como un lenitivo frente a los dolores morales que ha debido sobrellevar durante tanto tiempo nuestro pueblo.

En el alcohólico crónico actúan todas estas causas y, además, el hábito de la embriaguez.

Veamos ahora las causas mediatas.

Causas de "A".— Mencionamos en el grupo "A" la incultura de nuestro pueblo. Pues bien, esa incultura lo inclina a medir la "hombría" de cada cual de acuerdo con el "volumen" de alcohol que es capaz de ingerir. La causa específica de esa incultura es la política educacional observada a lo largo de toda nuestra vida republicana.

La política educacional en Chile ha sido la resultante de una lucha formidable entre el Partido Conservador, que ha pretendido mantener al pueblo en la más negra ignorancia, y el Partido Radical, que después de más de medio siglo de combate logró coronar su homérica jornada con la Ley de Instrucción Primaria Obligatoria. Quien quiera conocer detalles de este interesantísimo capítulo de nuestra historia patria, capítulo que registra hasta el alzamiento del Partido Conservador contra Su Santidad el Papa León XIII (véanse las incidencias que provocó en Chile el intento de divulgar la Encíclica "De Rerum Novarum"), y el derrocamiento del inmenso José Manuel Balmaceda, provocado en parte por su deseo de alfabetizar al pueblo, puede consultar la obra "La lucha por la cultura", en que la primera figura del radicalismo chileno, **Valentín Letelier**, condensó la obra inmensa de ese gran partido en pro de la cultura popular.

La otra causa del grupo "A", es la tolerancia de los hacendados legisladores del pasado, frente a los delitos de orden alcohólico. Esta tolerancia tuvo a su vez su causa en una cuestión económica: la inmensa mayoría de los legisladores produjeron en sus haciendas bebidas alcohólicas y carecieron siempre de espíritu público y de ese don de los estadistas que no se compra ni regala. En estas circunstancias no debemos extrañarnos de que entre dos procedimientos (alimentar al pueblo y restringir el consumo de alcohol o dejarlo enviciarse a su gusto para dar salida al alcohol de las haciendas), prefiriesen aquél que involucraba una utilidad monetaria inmediata, cual era la venta de la mercancía alcohólica. Con el alcohol en Chile ha ocurrido exactamente lo mismo que con el opio en China: uno y otro pueblo, puede consultar la obra, pueblo correspondiente porque así convenía al individuo que dictaba la ley, legislador que, en uno y otro país, se identificó con el productor del tóxico, llámese opio o alcohol.

Causas de "B".— La necesidad de complementar la ración alimenticia con alcohol obedece a dos causas: el bajísimo poder adquisitivo del salario obrero y el mal empleo de él. Estas dos causas, reflejándose mutuamente, constituyen un círculo vicioso que empeora la situación y explica la aparente paradoja de que hablamos al comienzo: es sabido que la intoxicación alcohólica es tanto mayor cuanto menor es la cantidad de otros alimentos que el alcohólico ingiere; paralelamente se intensifica el enviciamiento con alcohol. Pues bien, al aumentar la cantidad de alcohol ingerido, el alcohólico dispone de menos dinero para otros alimentos; al ingerir menos alimentos no alcohólicos, el ebrio se intoxica más y necesita una mayor dosis de alcohol; esta nueva mayor dosis de alcohol ocasiona lógicamente una mayor reducción de alimentos no alcohólicos y una intensificación de la intoxicación alcohólica y de la apetencia por el tóxico. Repitiéndose indefinidamente este proceso, verdadero tornillo sin fin, se explica los grandes estragos que el **"alcoholismo con poco alcohol"** produce en el pueblo chileno.

Causas de "C".— Son demasiado conocidas. Baste recordar tan sólo el "conventillo", pudridero de almas humildes en que nuestros obreros ven sucumbir su moral, su entusiasmo y su aspiración de días mejores.

CAUSA PRIMERA.— Todas las causas mencionadas son consecuencias de una causa madre, común a todas ellas: la mala administración pública mantenida desde 1830 por la Derecha, especialmente por el sector más reaccionario de ella: el Partido Conservador. Tenga el lector que durante 130 años **los pro-hombres de este Partido fueron a la vez:** terratenientes productores de alcohol, propietarios de conventillos y legisladores de nuestro Parlamento.

Dr. JIRON J.

AVISOS ECONOMICOS CLASIFICADOS

COCINAS ECONOMICAS A $ 45; lavaplatos baños guagua $ 25, calentadores, en el Rincón de las cocinas. Chacabuco 21 M. 4 Abr.

¡¡¡REALIZACION SANITARIOS!!! Baños, lavatorios, excusados, bidets, lavaplatos, calentadores y cocina gas y leña; bañitos guagua Independencia 101. 20 Mzo.

ANTIGUA FABRICA "EL PORVENIR" Sazié 2450. Teléfono N.o 93820. Muebles modernos, macizos, dormitorios, comedores, escritorios, halls, etc. Grandes facilidades, $ 100 pie y 20 mensualidades. Especiales profesorado. 31 Mzo.

¡COLEGIALES¡ ESPECIALIDAD en colchones para internados, sobrecamas, frazadas, almohadas etc. Precios rebajados, únicamente en la Fábrica. García Reyes 736. Teléfono 91522. 28 Mzo.

¡¡¡COCINAS ECONOMICAS!!! Realiza una gran partida la antigua Fábrica "Merida". Chacabuco 12. 27 Mzo.

¡¡¡LAVAPLATOS ENLOZADOS!!! Especiales, corrientes, precios bajos, tiene Fábrica Merida. Chacabuco 12. 27 Mzo.

COLEGIALES, COLCHONES lana, coties, crin, encontrarán en Colchonería Francesa, refacción domicilio. San Diego 9. Teléfono 86259. 24 Marz.

REGIO DORMITORIO ENCHAPADO en Palo Rosa, muy fino, con marquesa. — Santa Rosa 745.

LINDO DORMITORIO TERCIADO, con marquesas. Santa Rosa 745.

¡OCASION! VENDO AMOBLADOS dormitorios, comedor, muebles sueltos. Delicias 2456. 24 Marzo

25.—Modas e interés para el hogar.

CASA OTTO. EXHIBICION SOMBREROS, modelos Otoño Invierno. Ultimas creaciones exclusivas de actrices elegantes. Precios convenientes. San Antonio 249. (2 Abril

MODISTA 15 AÑOS PRACTICA. Especialidad novias. Santiago 1165.

EL SOMBRERO ELEGANTE, EXPOSICION sombreros Otoño, Invierno, modelos de elegancia y novedad. Inmenso surtido cloches finas, fieltros, super-neo, todos los colores de gran moda. Plumas, velos, cintas nacionales, importadas. Visítenos. Precios sin competencia. Rosas 920. 29 Mzo.

EL SOMBRERO ELEGANTE. HECHURAS, transformaciones perfectas. Rosas 920. 29 Mzo.

MARIA INES. SOMBREROS. MODELOS, hechuras y transformaciones. Esmeralda 770. Mzo. 27.

¡SEÑORAS! PARA ABRIGOS, SOLAMENTE Casa "La Confianza". San Diego 244. 4 Abr.

CONTRA NEURALGIAS. ¡OBLEAS Chinas Li-Wu-Pat. 3 Abr.

26.—Mudanzas y transportes.

CONTRA DOLOR DE CABEZA Obleas Chinas Li-Wu--Pat. 3 Abr.

27.—Negocios e instalaciones, compra y venta.

FABRICA DE FIDEOS, VENDO de ocasión, grámula. Agustinas 661. (19 M.

REGIA SOMBRERIA, SEÑORAS, realiza cualquier precio. Vendo vidrieras. Cóndor 1071. 20 Mzo.

VENDO LAVANDERIA MUY ACREDITADA. Irarrázaval 799. 19 Mzo.

VENDO PELUQUERIA SEÑORAS y caballeros. Arturo Prat 387. 19 mzo.

OFREZCO HOTEL, GARANTIZO renta ocho mil pesos mensual. Morandé 291, oficina 45.

30.—Préstamos, acciones y bonos.

DINERO PARA HIPOTECAS: desde $ 10,000, ofrece constantemente. Capitalistas encontrarán magníficas inversiones al mejor interés. Oficina Propiedades: Jorge Cristi Salamanca. Morandé 291. 14 abr.

CARLOS OSSANDON, BANDERA 168. Tramita préstamos hipotecarios, en la mejores condiciones. 31 Mzo.

31.—Productos medicinales.

AFECCIONES AL HIGADO. ENTREÑIMIENTO, etc., recomiéndase TABLETAS JEWEL por su fórmula que contiene: aloes, jalapa, extracto biliar, etc. Pídase en las Farmacias. 12 Abr.

CONTRA GRIPE: OBLEAS CHINAS Li-Wu-Pat. 3 Abr.

"GASTRISAN". RECOMENDADO para contrarrestar males estómago como acidez flatulencia, úlcera gástricas. Base: Anestesina, alcalinos. 31 Mzo.

FARMACIA "LA NACION". SIMON Bolívar 298. Plaza Manuel Rodríguez. Laboratorio, recetas y análisis. Precios bajísimos. Teléfono N.o 86075. 1.o Abr.

"CEREBROL". ESTIMULANTE, eficaz, reanima personas debilidades exceso trabajo físico, mental. Base: Fósforo. 31 Mzo.

GLOBULOS PERSICOS, INDICADOS desinfección, vías urinarias, como aporte tratamiento, gonorreas. Base: Hexametilentetumina, Cubeba. 31 Mzo.

32.—Propiedades compran.

COMPRAMOS PROPIEDADES. CAJA Propietarios. Santo Domingo 1249. 15 Mzo. 1942.

CASA - QUINTA COMPRO O arriendo. Antonio Varas 411 (Estación). 7 Abr.

33.—Propiedades venden.

TRAMITACIONES Y CONSTRUCCIONES por Cajas. Huérfanos 1294 Of. 48.

$ 16.000 VENDO CASA, CON FACILIDADES, en Renca. Población Matucana calle Las Acacias 521. 25 Mzo.

$ 150,000, CHILOE CERCA MATTA 18x50, propiedad antigua, buen estado, aparente industria formada por dos casas habitación y galpones. Carlos Blin Carrasco. Morandé 466, oficina 21. 25 mzo.

VENDEMOS PROPIEDADES. CAJA Propietarios. Santo Domingo 1249. 15 Mzo. 1942.

VENDEMOS FUNDOS. CAJA Propietarios. Santo Domingo 1249. 15 Mzo 1942.

REPARAMOS PROPIEDADES. CAJA Propietarios. Santo Domingo 1249. 15 Mzo. 1942.

34.—Propuestas Públicas y Particulares.

OFICINA INGENIERO DE LA Provincia de Santiago. — Pídense propuestas públicas para construcción de la Variante "El Panadero", en Camino Stgo. "El Volcán" las que se abrirán en esta Oficina, el 28 del pte, a las 16 horas. Antecedentes consultar en Secretaría, Alonso Ovalle 1556. El Ingeniero de Provincia. 23 Mzo.

DISPONGO 150,000 INDUSTRIA o negocio establecido; aporto trabajo personal. Blin. Morandé 466, Of. 21. 25 mzo.

"PROPUESTAS PUBLICAS DE VIVERES PARA EL EJERCITO. — Solicítanse propuestas públicas para la provisión de víveres para las Unidades de la I., III. y IV., Divisiones de Ejército, Escuela de Artillería, Regimientos "Granaderos", "Exploradores", "Húsares" y "Guías" y Grupos Artillería "Salvo" y "Silva Renard", Regimiento "Pudeto" y Grupo "Natales"; durante el periodo 1.o junio 1941 al 31 mayo 1942. Las propuestas se abrirán el 1.o de abril próximo a las 14 horas en el Departamento de Administración y Adquisiciones- Edificio del Ministerio de Defensa Nacional, 8.o piso. Santiago. Las Bases y Especificaciones para dichas Propuestas pueden solicitarse en el mencionado Departamento y en las Unidades correspondientes, en provincias". LA DIRECCION DE LOS SERVICIOS. 20 Mzo.

OFICINA INGENIERO DE LA Provincia de Santiago. Pídense propuestas públicas para terminar un sector de 4 Kms. del camino Santiago a Montenegro Sec. Rungue a Montenegro las que se abrirán en esta Oficina el 24 del pte., a las 16 horas. Antecedentes consultar en Secretaría, Alonso Ovalle 1556. El Ingeniero de Provincia. 24 Mzo.

35.—Radios e instrumentos de música.

REPARACIONES DE RADIOS. Trabajos garantidos donde Metcalfe y Wood Ltda., Avenida B. O'Higgins 2548, entre España y Molina. Teléfono 91889. Distribuidores autorizados R. C. A Victor. 17 Abr.

¡¡¡NO COMPRE JUGUETES!!! Pruebe Radio "Philips" y Lafallete; desde $ 100 mensuales. Unicamente en Ahumada, esquina Delicias. 27 Abr.

RADIOS "RCA. VICTOR". DIFERENTES modelos. Adquiéralos con grandes facilidades de pago Francisco Figuera y Co. Santa Isabel 0301, entre Avenida Seminario y Condell. Fono 44420. 16 Abr.

RADIOS MODELO 1941, $ 80 PIE, $ 65 mensuales, importadas, garantidas. San Diego 233. 7 Abr.

38.—Sastrerías e indumentaria.

SASTRERIA "MODERNA" MIGUEL Teplisky: Copiapó 1057. Teléfono 51018. Ofrece ternos, abrigos sobre medida, entregados con cien pesos y 15 semanales. 17 Abr.

SERA UD. BIEN ADMIRADO, VISTIENDO en Sastrería "Mellardo". Hechuras finas. Franklin 953. Teléfono 52522. 18 Abr.

EL ZURCIDOR PEKINES. SAN Diego 63. 26 Marzo

"WELLDRES" ZURCIDOS INVISIBLES, transformaciones, virados, hechuras finas desde $ 180. San Diego 221. Mzo. 26.

VISTA EN SASTRERIA "ARGENTINA", San Pablo 1279. Fono 69093. Grandes facilidades. Casimires última novedad. 7 Abr.

SASTRERIA DRINBERG, SAN Antonio 470. Entrega ternos, sobre medida, recibo hechuras finas; concedemos créditos. 7 Abr.

TERNOS Y ABRIGOS DE MEDIDA. Grandes facilidades de pago. Entrega inmediata. San Diego 214. abril 6.

SASTRERIA SALAZAR: CABALLEROS, niños. Extenso surtido corte elegante, precios incompetibles. ¡Visítela! Avenida Bernardo O'Higgins 2783. (Alameda). ¡Precios excepcionales durante este mes. Mzo. 31

SASTRERIA "LA ELEGANCIA", ternos sobre medida, entrega inmediata. Facilidades pago. San Pablo 2585. Mzo. 31

CASIMIRES NACIONALES DESDE $ 25 metro; importado $ 55. Depósito directo de fábricas. Casa Salazar. Avenida Bernardo O'Higgins 2783, (Alameda). ¡Precios excepcionales durante este mes! Mzo. 31

SASTRERIA "EL CREDITO NUEVO", entrega ternos con grandes facilidades de pago. San Pablo 2675. Mzo. 31

$ 350, TRAJE FORRADO EN seda. Guendelman. sastre. San Diego 850, lado Teatro Caupolicán. 24 Marz.

39.—Talleres y composturas.

MAESTRO MARCOS, ESPECIALIDAD calzado ortopédico. Esmeralda 834. Fono 68666. 19 Mzo.

40.—Judiciales.

SEXTO JUZGADO DEL CRIMEN.— Cítase a Avelino Jara, Pablo Amigo y Carlos Villanueva para que se presenten ante este tribunal a prestar declaración a la audiencia del 15 del actual, a las 9 horas, bajo apercibimiento de derecho. — Santiago, 4 marzo 1941.—Manuel Oñat, Juez. — Castro, secretario.

Vestidos y Abrigos Uniformes.
para colegiales. Lo mejor y más barato.
CABELLO HNOS.
DELICIAS 2517
Frente Av. España

29 Mzo.

QUIEBRA. — MAPACO Y CIA. Ltda. — Por resolución de 4 de marzo de 1941, del Segundo Juzgado Civil de Mayor Cuantía de Santiago, fué declarada en quiebra la sociedad comercial Mapaco y Cía. Ltda., con domicilio en calle Bandera N.o 172 de esta ciudad y representada por sus socios señores Alfredo y Hugo Alamos Ojeda, agricultor el primero e ingeniero el segundo, y don Peter Berg, comerciante, todos del mismo domicilio. Las personas que tengan bienes o papeles pertenecientes al fallido deben entregarlos, dentro de tercero día, al Síndico de Santiago, bajo pena de ser tenidos por encubridores o cómplices de la quiebra. Adviértese al público que no debe hacer pagos ni entregas de mercaderías al fallido, so pena de nulidad de los mismos. Los acreedores residentes en Chile deben verificar sus créditos y preferencias dentro de treinta días, bajo apercibimiento legal. Las notificaciones po. avisos se harán en LA NACION". El Secretario. 19 Mzo.

REMATE JUDICIAL. — EL 17 de abril próximo, a las 15 horas, saldrá a remate ante el señor Juez del Segundo Juzgado Civil de Mayor Cuantía de Santiago la propiedad ubicada en Galvarino 645-D y 645-C, de esta ciudad. Minimun $ 145.000. El precio se pagará reconociendo deuda a la Caja de Retiro de los Ferrocarriles reducida a $ 65.000 y el saldo al contado. — Bases y antecedentes en la secretaría del Juzgado mencionado. — Juicio González con Morgado. — Títulos Caja Retiro de los Ferrocarriles o en la oficina de propiedades de don Carlos Blin Carrasco, Morandé 466, dpto. 21. Mzo. 20.

QUIEBRA DELFIN VENEGAS. — 3.er Juzgado Civil. Ante el Tercer Juzgado Civil de Mayor Cuantía de Santiago, en los autos de la quiebra de don Delfín Venegas, el 21 de Marzo de 1941, a las 15 horas, se llevará a efecto el remate de los sitios N.os 1, 2, 13 y 14 de la Manzana S. Signo VII del Plano de la Población San Diego, del Departamento de San Bernardo. Minimum: Sitios N.os 1 y 2: $ 1.400. Sitios N.os 13 y 14: $ 750. Boleta de Garantía: 10 % del mínimum. Forma de Pago: El precio del remate se pagará íntegramente al contado. Demás bases y antecedentes en la Secretaría del Tribunal y en la Sindicatura de Quiebras de Santiago, Ahumada 236. Of. N.o 913. Resolución 30 de diciembre último citóse remate acreedor hipotecario Nicanor González. El secretario. 19 Mzo.

PRIMERA FISCALIA MILITAR.— Por el presente aviso, cito a Blanca Jiménez, para que comparezca a este Tribunal, Victoria Subercaseaux 173, a declarar en la causa N.o 502-41, seguida en contra de Ramón Cruz, por agresión a carabineros, a la audiencia del día 22 del presente, a las 10 horas.—Santiago, 14 de marzo de 1941.—E. Banderas, Fiscal. — A. Zúñiga, secretario. 20 Mzo.

PRIMERA FISCALIA MILITAR.— Segundo aviso, cito, llamo y emplazo a Consuelo Gutiérrez Contreras, para que dentro quinto día, desde la fecha, comparezca a este Tribunal, Victoria Subercaseaux 173, a responder a los cargos que resulten en su contra en la causa N.o 253-41, bajo apercibimiento de ser declarada rebelde.— Ernesto Banderas, Fiscal. — Zúñiga, secretario. — 11 III-41. 20 Mzo.

PRIMERA FISCALIA MILITAR.— Segundo aviso, cito, llamo y emplazo a Galvarino Riveros, para que dentro de quinto día, desde al fecha, comparezca a este Tribunal, Victoria Subercaseaux 173, a responder a los cargos que resultan en su contra en la causa N.o 250-41, bajo apercibimiento de ser declarado rebelde.— Ernesto Banderas, Fiscal. — Zúñiga, secretario.—11-III-41. 20 Mzo.

PRIMERA FISCALIA MILITAR.— Segundo aviso, cito, llamo y emplazo a Guillermo R. Riquelme Adasme, para que dentro quinto día, desde la fecha, comparezca a este Tribunal, Victoria Subercaseaux número 173, a responder a los cargos que resultan en su contra en la causa N.o 323-41, bajo apercibimiento de ser declarado rebelde. — Ernesto Banderas, Fiscal. — Zúñiga, secretario.—Santiago, 11-III-41. 20 Mzo.

HABILITACION EDAD ANTECEDENTES habilitación Víctor Hernán Pérez Sazié, ante Primer Juzgado Menor Cuantía, ordenándose citar parientes, curador, Defensor Público, audiencia 21 de marzo actual, 10 horas, objeto deliberar. El Secretario. 19 Mzo.

REMATE.— EL 20 DEL PRESENTE mes a las 11 horas, llevaráse a efecto el remate de la propiedad de San Joaquín N.o 2265, Comuna San Miguel, ante el 3.er Juzgado de Letras de Menor Cuantía. Minimum $ 7.066,66. Pago al contado. Bases y antecedentes: autos Clarisa Tapia y otros con Angel Hernández. Quesney, Secretario. 19 Mzo.

PRIMERA FISCALIA MILITAR.— Primer aviso, cito, llamo y emplazo a Luis A. Escobedo Campos, para que dentro quinto día, desde la fecha, comparezca a este Tribunal, Victoria Subercaseaux 173, a responder a los cargos que resulten en su contra en la causa N.o 411-41, bajo apercibimiento de ser declarado rebelde.— Ernesto Banderas, Fiscal. — Zúñiga, secretario. — Santiago, 6-III-41. 20 Mzo.

PRIMERA FISCALIA MILITAR.— Segundo aviso, cito, llamo y emplazo a Rodelindo Yáñez Miranda, para que dentro quinto día, desde la fecha, comparezca a este Tribunal, Victoria Subercaseaux 173, a responder a los cargos que resulten en su contra en la causa N.o 248-41, bajo apercibimiento de ser declarado rebelde.— Ernesto Banderas, Fiscal. — Zúñiga, secretario.— Santiago, 10-III-41. 29 Mzo.

PRIMERA FISCALIA MILITAR.— Primer aviso, cito, llamo y emplazo a Humberto A. Martínez, para que dentro quinto día, desde la fecha, comparezca a este Tribunal, Victoria Subercaseaux 173, a fin de responder a los cargos que resultan en su contra en la causa N.o 2.265-40, bajo apercibimiento de ser declarado rebelde.— Ernesto Banderas, Fiscal. — Zúñiga, secretario. — Santiago, 14-I-41. 29 Mzo.

PRIMERA FISCALIA MILITAR.— Primer aviso, cito, llamo y emplazo a Raúl Vargas Laurín, para que dentro quinto día, desde la fecha, comparezca a este Tribunal, Victoria Subercaseaux 173, a responder a los cargos que resultan en su contra en la causa N.o 529-41, bajo apercibimiento de ser declarado rebelde.— Santiago, 10 de marzo de 1941. —Ernesto Banderas, Fiscal.—Zúñiga, secretario. 20 Mzo.

PRIMERA FISCALIA MILITAR.— Segundo aviso, cito, llamo y emplazo a Juan Reyes Salinas, para que dentro quinto día, desde la fecha, comparezca a este Tribunal, Victoria Subercaseaux 173, a responder a los cargos que resultan en su contra en la causa N.o 1402-40, bajo apercibimiento de ser declarado rebelde. — Ernesto Banderas, Fiscal. — Zúñiga, secretario. — Santiago, 12-III-41. 20 Mzo.

PRIMERA FISCALIA MILITAR.— Primer aviso, cito, llamo y emplazo a Pedro Jiménez Azócar, para que dentro quinto día, desde la fecha comparezca a este Tribunal, Victoria Subercaseaux 173, para responder a los cargos que resultan en su contra en la causa N.o 2119-40, bajo apercibimiento de ser declarado rebelde. —Ernesto Bandera, Fiscal. — Zúñiga, secretario. — Santiago, 13-I-41. 20 Mzo.

5.o JUZGADO CONCEDIO A LOS señores: Joaquín de la Cruz, Teresa del Carmen, Adriana Olga, Flor de María, Silvia Teresa y Pedro Julián Sapiain Mandiola; Ricardo Andrés, Carmen Juana y María Alicia Pohlen Sapiain, representantes de doña Blanca Sapiain Mandiola de Pohlen; Norita y Gladys Eliana Sapiain Jara, representantes de don Raúl Arturo Segundo Sapiain Mandiola, posesión efectiva intestada de los bienes y derechos trasmisibles que don Luis Arturo Sapiain Meléndez tenía en la herencia de su hijo René Aníbal Sapiain Mandiola y de su cónyuge Blanca Mandiola Rojas de Sapiain, respectivamente. El Secretario. 20 Mzo.

QUINTO JUZGADO CIVIL. CONCEDIOSE posesión efectiva herencias intestadas de Genoveva Muga y Benjamín Ríos Ugalde a Mercedes Rosa, Ana Luisa, Rosa Ester y María Elena Ríos Muga. Tramítase por el Servicio de asistencia Judicial del Colegio de Abogados. Secretario. 20 Mzo.

QUINTO JUZGADO CIVIL. CONCEDIO a Emma Machiavello v. de Pool posesión efectiva de José Ignacio Pool Ubeda. Castro, Secretario. 21 Mzo.

NOTIFICACION.— ANTE SEGUNDO Juzgado Civil, Santiago, Carlos Lagos, apoyándose en cesión crédito de Juan Terrisse, pide mandamiento embargo por $ 7,130, intereses y costas contra Custodia Aldonay y designa depositario y abogado. Proveyóse: Santiago, marzo ocho de 1941. A lo principal, despáchese; al otrosí, téngase presente, González Letelier. Santiago, marzo diez 1941. Un ministro de fe, requerirá a señora Custodia Aldonay viuda Blau para que en acto intimación pague a Carlos Lagos $ 7,130. Intereses y costas. Si no pagare trábese embargo bienes equivalentes, entréguese depositario provisorio Manuel González, quien deberá concurrir diligencias y consignar orden Juzgado fondos llegaren su poder. Barros.—Letelier.—Ordenóse que demandada fije domicilio en autos, dentro término emplazamiento, apercibiéndola, practicar por estado toda notificación. Mandóse notificar por avisos. Notifico y requiero de pago a Custodia Aldonay viuda Blau, previniéndole tiene cuatro días hábiles para oponer excepciones. Expediente 87041.— Carlos Letelier, secretario. 21 Mzo.

DENTRO JUICIO SIGUE MARCOS Pérez contra Teodosia Ramírez y otros, tercer Juzgado Civil Mayor Cuantía Santiago, aquel pidió notificación avisos extractados a menores Ramírez Espinoza resolución les designa curador especial dentro referido juicio. Catorce presente Tribunal accedió petición debiendo hacerse notificación mediante tres avisos La Hora y La Nación.— Consecuencia, notifico a Alicia, Norma, Hernán y Leonel Ramírez Espinoza siguiente resolución: Santiago, cinco de diciembre de 1940. Vistos: con el mérito de los antecedentes y de lo dictaminado por el señor Defensor Público, nómbrase a don Julio Castillo curador especial de los menores adultos Alicia, Norma, Hernán y Leonel Ramírez Espinoza, para que los represente en este juicio de reforma de testamento, iniciado en contra de ellos y otros por don Marcos Pérez Martínez y otros. Aceptado que sea el cargo, sirva este auto de suficiente discernimiento. Anótese y dése copia Miguel González. — A. Muñoz, El Secretario. 22 Mzo.

REMATE. — RESOLUCION PRIMER Juzgado Menor Cuantía, rematarase 25 pte., 15 hs., especies embargadas autos Prado con Morelli, ante martillero Norberto Correa. Delicias 1416. — Secretario. (22 M.

SASTRERIA REX
HECHURAS FINAS
767 BANDERA 767
TELEFONO 80064
20 Mzo.

POSESION EFECTIVA, JULIA Baeza de Marchant, practicaré inventario solemne el 24 de marzo, a las 16 horas, en mi oficina. — El Secretario. (21 M.

REMATE. — EL 15 DE ABRIL próximo, a las 15 horas, ante el Quinto Juzgado Civil de Mayor Cuantía, tendrá lugar el remate de la propiedad signada con el N.o 538, de la calle Chacabuco de esta ciudad, del dominio de don Miguel Luis Navas. — Minimum: $ 100,000. Bases y antecedentes en la Secretaría del Juzgado indicado, autos ejecutivos de Protección Mutua de Chile, con Navas. — Miguel Luis, secretario. — El Secretario. (24 M.

SEXTO JUZGADO DEL CRIMEN. —Segundo edicto: cito, llamo y emplazo al reo ausente Antonio Araya, para que, en término 15 días, desde hoy, comparezca a hacer su defensa en la causa N.o 10.233, bajo apercibimiento de ser declarado rebelde y pararle los perjuicios consiguientes — Santiago, 1.o marzo 1941. — Manuel Oñat, Juez. — Castro, Secretario. Mzo. 19.

SEXTO JUZGADO DEL CRIMEN. —Segundo edicto: cito, llamo y emplazo al reo ausente José Morales Pereira, para que, en término 15 días, desde hoy, comparezca a hacer su defensa en la causa N.o 9955, que se le sigue, bajo apercibimiento de ser declarado rebelde y pararle los perjuicios consiguientes. — Santiago, 28 febrero 1941. — Manuel Oñat, Juez. — Castro, Secretario. Mzo. 19.

SEXTO JUZGADO DEL CRIMEN. —Primer edicto: cito, llamo y emplazo al reo ausente Luis Faúndez Alarcón, para que en término 15 días desde hoy, comparezca a hacer su defensa en la causa N.o 7425 que se le sigue por el delito de hurto, bajo apercibimiento de ser declarado rebelde y pararle los perjuicios consiguientes. — Santiago 28 febrero 1941. — Manuel Oñat, Juez. —Castro, Secretario. Mzo. 19.

SEXTO JUZGADO DEL CRIMEN. —Primer edicto: cito, llamo y emplazo al inculpado ausente Héctor Jara Villarroel, para que, en término 15 días desde hoy, comparezca a hacer su defensa en la causa N.o 9697 que se le sigue por hurto, bajo apercibimiento de ser declarado rebelde y pararle los perjuicios consiguientes. — Santiago, 3 marzo 1941. — Manuel Oñat, Juez. — Castro, Secretario. Mzo. 19.

SEXTO JUZGADO DEL CRIMEN. —Cítase a Eduardo Gutiérrez para la audiencia del 14 del presente, a las nueve horas, a fin de que preste declaración en el proceso por lesiones N.o 9119 bajo apercibimiento de derecho. — Santiago, 3 marzo 1941. — Manuel Oñat, Juez. — Castro, Secretario. Mzo. 19.

SEXTO JUZGADO DEL CRIMEN. —Cítase a Gerardo Fernández Abarca para la audiencia del 15 del presente a las nueve horas, a fin de que preste declaración en el proceso por lesiones N.o 1032, bajo apercibimiento de derecho. — Santiago, 3 marzo 1941. —Manuel Oñat, Juez. — Castro, Secretario. Mzo. 19.

SEXTO JUZGADO DEL CRIMEN. —Cítase a Juan Rodríguez y Emilio Retamal para la audiencia del 13 del presente, a las nueve horas, a fin de que preste declaración en el proceso por lesiones N.o 9723, bajo apercibimiento de derecho. — Santiago 3 marzo 1941. — Manuel Oñat, Juez. — Castro, Secretario. Mzo. 19.

MEMORANDUM DE "LA NACION"

MARZO
19
MIERCOLES

SANTOS DE HOY: José.

SANTOS DE MAÑANA: Alejandra, Claudia y Eufemia.

BOLETIN METEOROLOGICO

INFORMACIONES DE SANTIAGO

TEMPERATURA DEL AIRE (Día 18): Mínima 11.o C. a las 07 horas.
Máxima 26.o C. a las 15 horas.

HUMEDAD RELATIVA DEL AIRE (Día 18):
Máxima 93 % a las 08 horas.
Mínima 42 % a las 15 horas.

SOL: Sale a las 06 horas 45 minutos. Se pone a las 18 horas 56 minutos.

LUNA: Sale a las 00 horas 04 minutos del día 20. Se pone a las 14 horas 13 minutos.

FASE: Cuarto menguante hoy día.

BOLETIN DEL TIEMPO
(Redactado a las 20.00 horas del martes 18 de marzo de 1941).
Se ha observado buen tiempo con vientos del sur en la mayor parte del territorio.

PRONOSTICO
(Válido hasta las 20.00 horas del miércoles 19 de marzo de 1941).
Habrá buen tiempo con nubosidades parciales en la mayor parte del país.

ARICA A COQUIMBO: Bueno. Nublados matinales. Vientos del oeste.

ACONCAGUA A MAULE: Bueno. Nubuados locales. Vientos locales. Vientos del suroeste.

CORDILLERA, (CENTRAL): Bueno.

ÑUBLE A CHILOE: Bueno. Nublados parciales. Vientos de regular fuerza del sur

GUAFO A EVANGELISTAS (COSTA): Nublados y neblinas locales. Vientos del oeste.

Turno de Boticas

Durante la semana del 15 al 22 de marzo estarán de turno las siguientes farmacias:

Profesional, Avendaño y Cía., San Pablo 2303; Lourdes, Carbone y Cía., San Pablo 4214; Mundial, A. Salazar, Moneda 2702; Arica, G. Tapia, G. Velásquez 407; Salamovich, S. Salamovich, San Pablo 3242; Ideal, G. Opazo, Mapocho 4052; Burgos, R. Burgos, Bandera 502; Imperio, P. Simeone, Estado 251; Lira, Ramírez y Cía., San Francisco 399; Fanta, C. Fanta, Portugal 698; Friedman, S. Friedman, Santa Rosa 1896; Veas, J. Veas, San Ignacio 702; Bentjerodt, E. Bentjerodt, O'Higgins 2862; Tucapel, P. Torres, San Alfonso 1111; Arriarán, E. Besoaín, San Francisco 1204; Unión, B. Sagüés y Cía., San Ignacio-Franklin; San Miguel, B. de Canefrú, Santa Rosa-San Miguel; Cimas Blancas, E. Varas, Rogelio Ugarte 1458; Asturias, J. Rodríguez, G. Avenida 4364; Central, L. Inostroza, G. Avenida 6321; Cruz Blanca, P. Vuskovic, Av. Ossa 16; Maruri, A. Maruri, Avenida Domingo Santa María 1975; Imperial, C. v. Correa, F. Vivaceta 2702; Soza, R. Soza, Irarrázaval 3137; Centenario, A. Tapia, Recoleta 2298; De la Cruz, Martínez y Cía., Providencia 2012; Oriental, M. Arriagada, Bellavista 0410; Bilbao, C. Abusleme, Francisco Bilbao 1299; Radium, R. Saa, Avenida Manuel Montt 2562; Juica, A. Juica, Santa Isabel-Condell; Blanco, B. Blanco, A. Bello 498; San Cristóbal, D. Ramírez, Recoleta 997; Pobl. M. Montt, D. Barriga, El Pino 849; Chile, M. Berríos, Independencia 1798; Barona, D. Barona, Independencia 489; Andes, P. Villalón, Gran Avenida 9065.

PERSPECTIVAS PARA LAS PROXIMAS 48 HORAS
Se observarán nublados y neblinas locales en la región central y sur.

TELEGRAMAS SOBRANTES

En el Telégrafo del Estado hay los siguientes:
Greenard, Hotel Claridge; Gastón Santander, Santiago; Elena Morris, Huérfanos 2811; Vallenar, Santiago; Elisa Ende, Teresa Vial; Fuenzalida, Catedral 1267; Demetrio Mardones, Matta Oriente 690; Josefa López, Sta. Rosa 1085; Pinto, Lyon 160; Lidia de González, San Luis 2713; Oscar Quinlan, República 16; Orsini Hnos., Santiago; Jorge Lewitz, Ahumada 236, 2 telegs.; Amiglia de Cabib, Ahumada 1676; Victoria, Santiago; Flim, Santiago; Alvarez, Dávila 154; Alicia Moreno, San Cristóbal 171; Lopomo, O'Higgins 618; Sterns, Santiago; Alicia de Jeldres, Pedregal 16; Bunster, Casilla 2296; Fabio, Santiago; Rosa Fuica Freire 676; Ramón Opazo, Rabión 239; Rasaoa, Casilla 2724; Eduardo Rojas, El Salto 148; Contreras Hnos., Chacabuco 75; Ruddoff, Santiago; José del Rosario, Ejército Cabo Policán; Emilio Dubartica, Santiago; Luisa de González, Lira 388; Ramírez Avda. Italia 1450; Daniel Salas, Maruri 652; Arcadas Hermosilla, San Ignacio 1944; Amelia Larenas, Teatinos 725.

DEFUNCIONES

Alicia Toro Marambio; Juan Isidoro Pérez, 1; Juan Enrique Ponce, 1; María Páez Gallego, 1; Manuel Silva Catalán; Guillermo Vega, 19; Inés Guzmán Mardones, 48; Jovina Gaete Lecaro, 52; Cesarina Gutiérrez Hernández, 69; Elisa Ramírez; Eduardo Villar Morales, 65; Horacio Montes Valdés, 64; Olga Opazo Pérez Jones; Guillermo Latorre Jaques, 26; Juan Zúñiga Reyes, 68; Sonia Edelmira Avilés Salinas, 1; Oscar González Maturana, 34; Zolia Baeza Macaya; Angela Montenegro Venegas; Mario Javier Golcoles González; Meinrrada Domeinsen Cádiz, 34; Sara Ossandón Peña y Lillo, 72; José Leyton Salgado, 69; Jenaro Salazar Pino, 81; Encarnación Tizunado Espinoza; Víctor Henderson, 58; Elsa Romero Barrera, 24; Carmen Polanco González; Dolores González Gómez; Blanca Sandoval Escobar y 9 menores de un año.

BIBLIOTECAS Y MUSEOS

BIBLIOTECA NACIONAL. — Avenida O'Higgins entre Mac-Iver y Miraflores. Funciona de 9.30 a 12.30 horas y de 14.30 a 20.20 horas.

SOCIEDAD DE FOMENTO FABRIL. — Biblioteca industrial.— Moneda 159, diariamente de 9.30 a 12 y de 14.30 a 18.30 horas menos los sábados en la tarde y festivos.

SOCIEDAD NACIONAL DE MINERIA.—Abierta al público de 9 a 12.30 y de 14.30 a 20.30 horas en Moneda 759.

MUSEO DE HISTORIA NATURAL. — Quinta Normal de Agricultura abierto todos los días de 9.30 a 12 horas y de 14.30 a 18 horas.

NACIONAL DE BELLAS ARTES. — Palacio de Bellas Artes, Parque Forestal, abierto todos los días de 9.30 a 12 horas y de 14.30 a 17 horas.

HISTORICO NACIONAL. —Moneda 620, abierto todos los días a las 18 horas. Las Secciones de Historia Civil y Militar han sido trasladadas a Miraflores 50.

LLAMADOS DE URGENCIA

Asistencia Pública, San Francisco 80, teléfono 69191; Posta N.o 2 de la Asistencia Pública, Maule esquina de Chiloé, teléfono 85408; Posta N.o 3 de la Asistencia, Chacabuco esquina de Compañía, teléfono 83838; Asistencia Pública de Ñuñoa, Villagra esquina de Irarrázaval N.o 1017, teléfono 61542; Asistencia Pública de Providencia, Manuel Montt 808, teléfono 89953; Prefectura de Carabineros, Moneda esquina de Morandé, teléfono 60151; Bombas 61171.

SEPTIMO JUZGADO DEL CRIMEN. — En el proceso N.o 6717 F., se ha ordenado la citación y comparecencia ante este Juzgado de una tal Mercedes que trabajaba en la casa de Rodrigo García Lyon hasta mayo de 1940, a primera audiencia y bajo apercibimiento legal. — Santiago, 11 marzo 1941. — Gustavo Montero, Juez. — Frías, Secretaio. Mzo. 19.

SEPTIMO JUZGADO DEL CRIMEN. — En el poceso N.o 5643 E., se ha ordenado citar por este aviso a Raquel Romo Toro, Daniel González y Lucresia Valdivia González, domiciliados en Mapocho 4695, para que comparezcan a prestar declaración a primera audiencia. — Santiago, 13 marzo 1941. — Gustavo Montero, Juez. — Frías, Secretario. Mzo. 19.

SEPTIMO JUZGADO DEL CRIMEN. — En proceso N.o 7709 E., se ha ordenado citar por este aviso a Sara Reyes Marambio y Manuel Valenzuela Alcántara, domiciliados en Cerro Cordillera N.o 635, Valparaíso, para que comparezcan a este Juzgado a prestar declaración a primera audiencia, bajo apercibimiento de derecho. — Santiago, 13 marzo 1941. —Gustavo Montero, Juez. — Frías, Secretario. Mzo. 19.

SEPTIMO JUZGADO DEL CRIMEN. — Cítase a Domingo Mena Mena bajo apercibimiento legal, para prestar declaración en el proceso 7627. — Santiago, 14 marzo 1941. — Gustavo Montero Juez. —Frías, Secretario. Mzo. 19.

SEPTIMO JUZGADO DEL CRIMEN. — En el proceso N.o 7079 U., se ha ordenado citar a prestar declaración a primera audiencia, bajo apercibimiento de arresto a Luz González Guzmán que vivía en Huérfanos 4171. — Santiago, 10 marzo 1941. — Gustavo Montero, Juez. — Frías, Secretario. Mzo. 19.

SEPTIMO JUZGADO DEL CRIMEN. — En proceso N.o 7392 se ha ordenado citar por este aviso a Ramón Arriaza Jara cuyo paradero se ignora a fin de que se presente a prestar declaración a primera audiencia bajo apercibimiento de arresto. — Santiago, 14 marzo 1941. — Gustavo Montero Juez. — Frías Secretario. Mzo. 19.

SEPTIMO JUZGADO DEL CRIMEN. — En proceso N.o 8282, se ordenó citar por este aviso al dueño del hotel "Royal" de la avenida Matucana, para que comparezca a declarar a primera audiencia, bajo apercibimiento de arresto. — Santiago, 13 marzo 1941. — Gustavo Montero, Juez. —Frías, Secretario. Mzo. 19.

SEPTIMO JUZGADO DEL CRIMEN. — En proceso N.o 7322, se ha ordenado citar por este aviso a Luis Humberto Galdamez, que vive en Castillo 2705, para que comparezca a declarar a primera audiencia bajo apercibimiento de arresto. — Santiago, 13 marzo 1941. — Gustavo Montero, Juez. —Frías, Secretario Mzo. 19.

SEPTIMO JUZGADO DEL CRIMEN. — En proceso N.o 7661, se ha ordenado citar por este aviso a Andrés San Martín Hidalgo, que vive en 25 de Mayo N.o 530, para que comparezca a primera audiencia, bajo apercibimiento de arresto — Santiago, 13 marzo 1941. — Gustavo Montero, Juez. —Frías, Secretario. Mzo. 19.

PRIMERA FISCALIA MILITAR.— Segundo aviso: cito, llamo y emplazo a Jorge Prussing Wilson, para que dentro quinto día, desde la fecha, comparezca a este Tribunal, Victoria Subercaseaux 173, a fin de responder a los cargos que resultan en su contra en la causa N.o 1832-40, bajo apercibimiento de ser declarado rebelde. Ernesto Banderas, Fiscal; Zúñiga, secretario.— Santiago, 25 febrero 1941. 21 Marzo

PRIMERA FISCALIA MILITAR.— Primer aviso: cito, llamo y emplazo a Carlos González Guajardo, para que dentro quinto día, desde la fecha, comparezca a este Tribunal, Victoria, Subercaseaux 173, a responder de los cargos que resultan n su conta en la causa N.o 2169-40 bajo apercibimiento de ser declarado rebelde.— Santiago, 3 febrero 1941.— Ernesto Banderas, Fiscal; Celedón, secretario. 21 Marzo

PRIMERA FISCALIA MILITAR.— Segundo aviso: cito, llamo y emplazo a Pedro Jiménez Azócar, para que dentro quinto día, desde la fecha, comparezca a este Tribunal, Victoria Subercaseaux 173, a responder a los cargos que resultan en su contra en la causa N.o 2119-40, bajo apercibimiento de ser declarado rebelde.— Ernesto Banderas, Fiscal; Zúñiga, secretari.— Santiago, 13 febrero 1941. 21 Marzo

PRIMERA FISCALIA MILITAR.— Segundo aviso: cito, llamo y emplazo a Humberto A. Martínez, para que dentro quinto día, desde la fecha, comparezca a este Tribunal, Victoria Subercaseaux 173, a fin de responder a los cargos que resultan en su contra en la causa N.o 2265-40, bajo apercibimiento de ser declarado rebelde. Ernesto Banderas, Fiscal; Zúñiga, secretario.— Santiago, 12 marzo 1941. 21 Mar.

PRIMERA FISCALIA MILITAR.— Segundo aviso, cito, llamo y emplazo a Carlos González Guajardo para que dentro quinto día, desde la fecha, comparezca a este Tribunal, Victoria Subercaseaux 173, a responder de los cargos que resultan en su contra en la causa N.o 2169-41, bajo apercibimiento de ser declarado rebelde.— Santiago, 14 marzo 1941. Ernesto Banderas, Fiscal; Celedón, secretario. 21 Marzo

CITASE ALBERTO BRAVO COMPARENDO Caja Habitación, Amunátegui 48, 26 del presente, 15 horas, finiquitar venta sitio Mapocho 4956 a José Aguilera. — El Jefe. Mzo. 20.

TERCER JUZGADO DEL CRIMEN.— Primer edicto: cito, llamo y emplazo al reo ausente César Ferrada Alexandre a fin hacerle efectiva la orden detención librada en su contra para que en término treinta días, desde esta fecha, se presente a defenderse de los cargos que contra él resultan en la causa que se le sigue por falsificación de instrumento privado, bajo apercibimiento ser declarado rebelde y pararle perjuicios consiguientes. Santiago, 18 febrero 1941. Galo Pérez, Juez; Rojas, secretario. 19 Mar.

TERCER JUZGADO DEL CRIMEN.—Primer edicto: cito, llamo y emplazo al reo ausente Osvaldo Ulloa Gómez, a fin hacerle efectiva la orden prisión librada en su contra para que en término treinta días, desde esta fecha, se presente a defenderse de los cargos que contra él resultan en la causa que se le sigue por hurto y estafa a José Isidoro Tapia, bajo apercibimiento ser declarado rebelde y pararle perjuicios consiguientes. Santiago, 20 febrero 1941. Galo Pérez, Juez, Rojas, secretario. 18 Mar.

TERCER JUZGADO DEL CRIMEN.— Primer edicto: cito, llamo y emplazo al reo ausente Félix Rodríguez Oliva a fin hacerle efectiva la orden prisión librada en su contra para que en término treinta días, desde esta fecha, se presente a defenderse de los cargos que contra él resultan en la causa que se le sigue por estafa a E. Betteley y otros, bajo apercibimiento ser declarado rebelde y pararle perjuicios consiguientes. Santiago, 20 febrero 1941. Galo Pérez, Juez; Rojas, secretario.

TERCER JUZGADO DEL CRIMEN.— Primer edicto: cito, llamo y emplazo al reo ausente Mario N. (a) "El Pánfilo" a fin hacerle efectiva la orden detención librada en su contra para que en término treinta días, desde esta fecha, se presente a defenderse de los cargos que contra él resultan en la causa que se le sigue por hurto a Raquel Navarrete y otros, bajo apercibimiento ser declarado rebelde y pararle perjuicios consiguientes. Santiago, 22 febrero 1941. Galo Pérez, Juez; Rojas, secretario. 19 Mar.

TERCER JUZGADO DEL CRIMEN.— Primer edicto: cito, llamo y emplazo a los reos ausentes Juan Muñoz Muñoz, Augusto Valenzuela González, y Mario Bravo Miranda, a fin hacerles efectiva la orden detención librada en su contra para que en término treinta días, desde esta fecha, se presenten a defenderse de los cargos que contra ellos resultan en la causa 38163 que se le sigue por robo, bajo apercibimiento ser declarados rebeldes y pararles perjuicios consiguientes. Santiago, [illegible] febrero 1941. Galo Pérez, Juez; Rojas, secretario. 19 Mar.

TERCER JUZGADO DEL CRIMEN.— Primer edicto: cito, llamo y emplazo al reo ausente Félix 2.o Martínez Neira, a fin hacerle efectiva la orden aprehensión librada en su contra para que en término quince días, desde esta fecha se presente a defenderse de los cargos que contra él resultan en causa 36706 que se le sigue por lesiones bajo apercibimiento ser declarado rebelde y pararle perjuicios consiguientes. Santiago, [illegible] febrero 1941. Galo Pérez, Juez; Rojas, secretario. 19 Mar.

TERCER JUZGADO DEL CRIMEN.— Segundo edicto: cito, llamo y emplazo al reo ausente Francisco Ortiz Núñez a fin hacerle efectiva la orden detención librada en su contra para que en término quince días, desde esta fecha, se presente a defenderse de los cargos que contra él resultan en la causa 38318 que se le sigue por hurto, bajo apercibimiento ser declarado rebelde y pararle perjuicios consiguientes. Santiago, 22 febrero 1941. Galo Pérez, Juez; Rojas Secretario. 19 Mar.

TERCER JUZGADO DEL CRIMEN.— Segundo edicto: cito, llamo y emplazo al reo ausente Luis Alvarez a fin hacerle efectiva la orden detención librada en su contra para que en término quince días, desde esta fecha, se presente a defenderse de los cargos que contra él resultan en la causa 38710 que se le sigue por estafa, bajo apercibimiento ser declarado rebelde y pararle perjuicios consiguientes. Santiago, [illegible] febrero 1941. Galo Pérez, Juez; Rojas, secretario. 19 Mar.

TERCER JUZGADO DEL CRIMEN.— Segundo edicto: cito, llamo y emplazo al reo ausente Jesús Vásquez a fin hacerle efectiva la orden detención librada en su contra para que en término quince días, desde esta fecha, se presente a defenderse de los cargos que contra él resultan en causa 38408 que se le sigue por homicidio, bajo apercibimiento ser declarado rebelde y pararle perjuicios consiguientes. Santiago, [illegible] febrero 1941. Galo Pérez, Juez; Rojas secretario. 19 Mar.

TERCER JUZGADO DEL CRIMEN.— Segundo edicto: cito, llamo y emplazo al reo ausente Blanca Avalos Fernández a fin hacerle efectiva la orden detención librada en su contra para que en término quince días, desde esta fecha, se presente a defenderse de los cargos que contra él resultan en la causa 37040 que se le sigue por lesiones a Julio Vergara, bajo apercibimiento ser declarado rebelde y pararle perjuicios consiguientes. Santiago, 28 febrero 1941. Galo Pérez, Juez: Rojas, secretario. 19 Marzo

TERCER JUZGADO DEL CRIMEN.— Segundo edicto: cito, llamo y emplazo al reo ausente Angel Bustamante Fuentealba a fin hacerle efectiva la orden detención librada en su contra para que en término quince días de esta fecha, se presente a defenderse de los cargos que contra él resultan en la causa que se le sigue por hurto a Erio Bry, bajo apercibimiento ser declarado rebelde y pararle perjuicios consiguientes. Santiago, 28 febrero 1941. Galo Pérez, Juez: Rojas, secretario. 19 Mar.

TERCER JUZGADO DEL CRIMEN.— Segundo edicto: cito, llamo y emplazo al reo ausente Víctor Pérez Lorca a fin hacerle efectiva la orden detención librada en su contra para que en término quince días, desde esta fecha, se presente a defenderse de los cargos que contra él resultan en la causa 38239 que se le sigue por hurto, bajo apercibimiento ser declarado rebelde y pararle perjuicios consiguientes. Santiago, 28 febrero 1941. Galo Pérez, Juez; Rojas, secretario. 19 Mar.

TERCER JUZGADO DEL CRIMEN.— Segundo edicto: cito, llamo y emplazo al reo ausente niño de trece años, más o menos, a fin hacerle efectiva la orden detención librada en su contra para que en término quince días, desde esta fecha, se presente a defenderse de los cargos que contra él resultan en la causa que se le sigue por estafa de una bicicleta a Enrique Rojas Pardo, Roble 346, bajo apercibimiento ser declarado rebelde y pararle perjuicios consiguientes. Santiago, [illegible] febrero 1941. Galo Pérez, Juez; Rojas secretario. 19 Mar.

TERCER JUZGADO DEL CRIMEN.— Segundo edicto: cito, llamo y emplazo al reo ausente Manuel Medina a fin hacerle efectiva la orden detención librada en su cotura para que en término quince días, desde esta fecha, se presente a defenderse de los cargos que contra él resultan en causa 37777 que se le sigue por estafa a Gregorio Neuman, bajo apercibimiento ser declarado rebelde y pararle perjuicios consiguientes. Santiago, 28 febrero 1941. Galo Pérez, Juez; Rojas, secretario. 19 Mar.

TERCER JUZGADO DEL CRIMEN.— Segundo edicto: cito, llamo y emplazo al reo ausente Luis Gutiérrez (a) "El Flaco de los Pepes" a fin hacerle efectiva la orden detención librada en su contra para que en término quince días, desde esta fecha, se presente a defenderse de los cargos que contra él resultan en la causa 38246 que se le sigue por violación y hurto, bajo apercibimiento ser declarado rebelde y pararle perjuicios consiguientes. Santiago, 28 febrero 1941. Galo Pérez, Juez; Rojas, secretario. 19 Mar.

El Día del Arzobispo.--

El Arzobispo de Santiago, don José María Caro, celebra hoy el día de su santo Patrono. Mejor dicho, los católicos, sus admiradores, protegidos y amigos, que lo son todos los chilenos, sin disintición, saludan con respeto y cariño al venerable Prelado en su día.

El siempre ha rehuido festejos y homenajes, porque es así, sencillo y humilde de corazón, a semejanza de Jesucristo. Si estuviera en sus manos, monseñor Caro se escondería estas horas para estar en silencio ante el Tabernáculo, sin orar ni oir nada de lo humano e impregnarse más y más de lo divino.

Muchos chilenos, muchisimos, no iremos a estrechar sus manos llenas de mérito ni inclinarnos ante la excelencia de sus virtudes; pero lo recordaremos de un modo especial en este día y pediremos al Altísimo nos lo conserve por un largo periodo de años.

Estas líneas, de un católico cualquiera, sintetizan el pensamiento y los deseos de los que sentimos hambre y sed de justicia en el orden social cristiano, cuyo más genuino representante lo hemos hallado siempre en el grande y virtuoso Arzobispo que es hoy el Jefe espiritual de los creyentes, y un eminente ciudadano, admirado y querido por todos.

Que sepa "el obispo de los obreros" que hay una multitud de modestos ciudadanos que lo queremos de corazón, aunque él no nos conozca personalmente. Basta que nosotros lo conozcamos mediante su obra admirable, sacrificada y tesonera en favor de los pobres y de los humildes. Su limpida trayectoria de fiel seguidor de Cristo, es motivo más que suficiente para estar agradecido, ya que su ejemplo y su palabra son para nosotros un reguero de luz y de consuelo ante la mezquindad y dureza de corazón de los hombres, y ante las estridencias y odios entre hermanos.

Alfonso Cabrera Leyton

Matrimonio.--

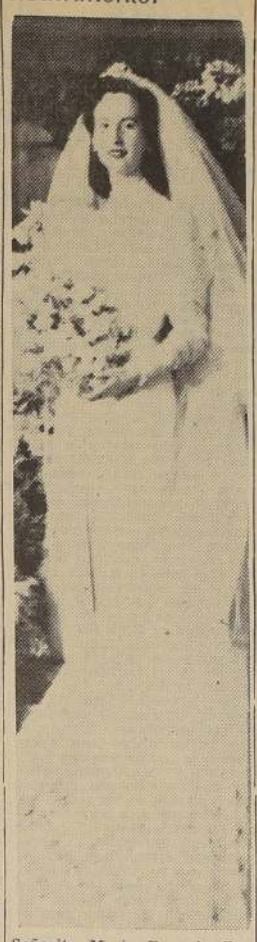

Señorita María Eugenia Zapata Mac Hale cuyo matrimonio con el señor René Leigh Chaigneaux fué bendecido el sábado último.

Fueron padrinos del novio don Julio Oehrens Danckwardt, Luz Chaigneaux de Oehrens; y de la novia don Alfredo Mac Hale Oswald y señora Mariana Mac Hale de Zapata.

Actuaron de testigos en el matrimonio religioso, por el novio los señores Gonzalo Rivera Rivera, Federico Chaigneaux Buenrostro, Carlos Leigh Chaigneaux y por la novia los señores Tomás Zapata Mac Hale, Esteban Zapata Mac Hale, Carlos Maier Mac Hale.

En el matrimonio civil fueron testigos, por el novio, los señores Mateo Páez Rodriguez, Otto Johannsen Kretschniann, León Chaigneaux Buenrostro y por la novia, los señores Tomás Mac Hale Oswald, Luis Briceño Trujillo, José Antonio Cantellano Ossa.

DE MONTEVIDEO.—

Han regresado recientemente del Congreso de Endocrinología celebrado en Montevideo los doctores Enrique Waugh Rojas y Oscar Herrera.

ENFERMOS.—

Se ha notado una ligera mejoria en el estado de salud del señor Hans Krause S., quien, como se recordará, sufrió un grave accidente, que lo ha mantenido en cama.

EL Dr. R. SWINBURNE CLYMER.—

Hoy parte a Viña del Mar, al Hotel O'Higgins, para embarcarse de regreso a Estados Unidos, el eminente médico, filosofo, escritor y publicista Dr. R. Swinburne Clymer, después de haber estado en Santiago 5 dias en el H. Crillón. El Dr. Swinburne Clymer es el Sup. Gran Maestro de la "Federación Universal de Ordenes, Sociedades y Fraternidades de Iniciados" y de "The Rosicrucian Fraternity in América", vino expresamente a Chile a echar los fundamentos de la "Fraternidad Rosa Cruz en la América del Sur" con jurisdicción para todo el Continente Sudamericano, cuyos intereses deja en Chile a cargo de un Representante con el carácter de Diputado General.

Se embarcará en Valparaiso, en el Sta. Lucia, el 21 del presente.

Viajeros y Veraneantes.--

De Viña del Mar, don Guillermo Agüero y señora Lía Correa de Agüero.

—De "La Puntilla", San Juan de Pirque, don Enzo Castro, señora Graciela Campos de Castro y familia.

—De Llo Lleo la señora Ester del R. Peña de Olivier, e hijos.

EN EL "RETIRO" DE QUILPUE.—

Señora Pelagia Errázuriz de Aldunate, señorita Pelagia Aldunate Errázuriz, señorita Josefina Aldunate Errázuriz; señor Juan Velasco Sanfuentes, señora Casilda Phillips de Velasco e hijos; señor Emilio Gaete Fagalde; señor Mario Gaete Bahr; señor Raúl Rencoret Donoso, señora Raquel de la Fuente de Rencoret e hijos; señor Alfredo Sánchez Lazcano y señora María Rivas de Sánchez; señor Gustavo Tornero Rodriguez y señora María Silva de Tornero; señor Jorge Carbacho y Sra. Rebeca M. de Carbacho; señor Carlos Emilio Alcaide y Sra.; señor Ramiro Arnolds y señora Rebeca Erdmann de Arnolds, señor Alfonso Arnolds, Erdmann; señor Guillermo Hermann y señora Olly R. de Hermann; señora Ema de la Fuente de Escobar; Sra. María Ester Escobar de Gómez; Srta. Carmen Ortúzar Lira, señorita Inés Ortúzar Lira; señor Narciso Pérez, señor Ricardo Hasenberg señor Luis Olmedo, señorita María Luisa Olmedo, señor Alberto Olmedo; señor Ignacio Suárez Semontes y señora Isabel Martínez de Suárez; señor Luis Velis y señora Matide Vásquez de Velis e hijos señor Roberto Muller y señora Dora Moura de Muller, señor Federico Wulff y señora Catalina de Wulff; señor Manuel Menéndez y señora María M. de Menéndez; señor Eduardo Silva Henríquez, señor Eduardo Flatau y señora Adela de Flatau, señor Leo Flatau; señor Moisés Spector.

Remate de frutas chilena en N. York

NUEVA YORK, 18.— (U. P.). — En el mercado de frutas se remataron las siguientes frutas chilenas a los precios que se indican:

Uvas: 4.690 cajones de Ribier; precio mínimo, 75 centavos; máximo, 1.30; medio, 0.98. 35 cajones de Ribier de racimo apretado y grano grande; precio mínimo, 2.05; máximo, 2.35; medio, 2.08. 1.245 cajones de Olivet blanco; precio mínimo, 0.50; máximo, 0.75; mdio. 0.6.. 310 cajones de Emperador; precio mínimo, 1.75; máximo, 2.00; medio, 1.87. 150 cajones de Málaga rosada; precio mínimo, 1.60; máximo, .75; medio, ..65.

Duraznos pelados 2.170 cajones de amarillos; precio mínimo, 1.10; máximo, 1.65 medio 1.58. 230 cajones de Corrial; precio mínimo, 1.25 máximo, 1.65; medio, 1.58.

Ciruela: 225 cajones de President; precio mínimo, 1.35; máximo, 1.50; medio 1.39.

Duraznos peludos: 810 cajones de Tarbiros de Brunel; precio mínimo 1.05; máximo, 1.75; medio, 1.65. bandejas de la misma variedad; precio mínimo, 0.55; máximo, 1.00; medio, 0.63.

LUNA DE MIEL

(Del folletín del "Mariscal")

En el coche más moderno
van el expreso a tomar
y hacer su viaje de bodas
a un hotel de Viña del Mar.

En el trayecto él pregunta:
¿por qué te encuentro alterada,
algo te ha caído mal?
Nada, le responde ella,
pero quiero completar
mi felicidad aspirando
el humo de un "Mariscal".

EN LA EMBAJADA DE ESTADOS UNIDOS.—

El Embajador de Estados Unidos, señor Claude Bowers, ofrecerá una comida en honor de un grupo de hombres de negocios de ese país, el jueves próximo.

COMIDA A DON JORGE ARRATIA URZUA.—

Un grupo numeroso de amigos, colegas y relaciones ofreció anoche, en el Restaurante "Noreno" una comida en honor de don Jorge Arratia Urzúa, con motivo de su próximo matrimonio con la señorita Graciela Alzola Gardeweg.

EN EL CRILLON.

Hoy miércoles 19, a las 17 horas, se llevará a efecto el té de despedida que sus relaciones ofrecen a la Sra. Elenor Charney de Guttmann, con motivo de su próximo viaje a Estados Unidos.

Las adhesiones se reciben en la Caja del Hotel.

—Con motivo de la celebración del próximo matrimonio de la Srta. Lucia Galdames Couso, sus relaciones le darán el jueves 20 a las 17 horas un té de despedida en el Hotel Crillón.

Las adhesiones se reciben en la Caja del Hotel.

—Por cambio de residencia al Sur, las relaciones de la señora María Lopetegui de Fredes, la despedirán con un té que se llevará a efecto el jueves 20 a las 17 horas en el Hotel Crillon.

Las adhesiones se reciben en la Caja del Hotel.

MANIFESTACION.—

Circula la siguiente invitación:

Manuel Rojas, presidente de la Sociedad de Escritores de Chile, tiene el agrado de participar a Ud. que el próximo sábado 22 de marzo, a las 13 horas, tendrá lugar el almuerzo que la Sociedad ofrece al escritor peruano don Ciro Alegría, como homenaje por haber obtenido el premio latino americano de novelas. Las tarjetas de adhesión pueden retirarse de la Libreria Nascimento.

HOY SESIONA EL ROTARY CLUB.—

A mediodía de hoy se reúne el Rotary Club de Santiago en los Salones de Gath y Chaves Ltd. para celebrar su reunión semanal.

El tema principal de la tabla de esta sesión será el homenaje del Rotary Club al señor Orlando Leite Ribeiro, Consejero de la Embajada del Brasil, con motivo de su próximo alejamiento de nuestro país.

El discurso de homenaje a este distinguido diplomático estará a cargo del presidente del Club Rotario don Gregorio Schepeler.

El resto del programa consistirá en las charlas que los rotarios señores Carlos Hoerning y Gustavo de la Cerda darán sobre la reciente Conferencia Rotaria Nacional celebrada en Constitución.

BIBLIOGRAFIA

TIERRA CHILENA

Se encuentra en circulación el N.o 47 de la revista "Tierra Chilena", órgano de la Caja de Colonización Agrícola.

Este número contiene un interesante material de informaciones agrícolas y sobre las últimas actividades de la Caja.

La señora doña Emilia Laing de Eusquiza.--

A una avanzada edad ha fallecido en esta capital la señora doña Emilia Laing de Eusquiza.

La extinta era viuda del Capitán de Fragata, D. Demetrio Eusquiza Ojeda, distinguido jefe de la Armada, fallecido hace años y que hizo las dos campañas de la Guerra del Pacífico y fué uño de los pocos oficiales que actuaron en los combates de Iquique y Punta Gruesa, en la corbeta "Covadonga".

El deceso de la señora Laing de Eusquiza ha sido muy lamentado entre sus numerosas relaciones de esta ciudad y de Valparaiso.

MATRIMONIOS.—

A las cinco de la tarde de hoy, Monseñor Miguel Miller, Vicario General del Arzobispado bendecirá, en la Parroquia del Sagrario el matrimonio de la señorita Venturita Alvarez López Piris con el señor Justo A. Agudiez. Serán padrinos de la novia don Baltasar Alvarez López y la señora Adelina López Piris de Alvarez. Padrinos del novio, Lucho Córdova y Rebeca Ahumada de Martinez. Testigos de la novia en la ceremonia religiosa, Alejandro Flores, Luis Valenzuela Aris, Daniel de la Vega y Carlos Barella, y del novio, Enrique Rovira, Lautaro Garcia, Luis Fernández Navas, Hernán Garcés Silva. En la ceremonia civil, testigos de la novia, Dr. Juan Wood, Emilio del Barrio, Luis Tagle Salinas, Pedro J. Malbrán, y del novio, Jorge Délano, Bernardo Lacassia, Fernando Mardones y Humberto Adriani.

—En la Intendencia de O'Higgins se efectuó el matrimonio de la señorita Fresia Muñoz Muñoz con el señor Oscar Ruiz-Tagle Larrain.

Puso la bendición el Obispo don Eduardo Larrain.

Fueron padrinos por parte de la novia el Intendente de O'Higgins don Avelino Muñoz M. y señora Ester Muñoz de Muñoz y por el novio don José M. Ruiz-Tagle M. y señora Rosa Larrain de Ruiz-Tagle.

En la ceremonia religiosa actuaron como testigos por parte de la novia los señores Enrique Pérez Riesco, Florencio Durán Bernales y Rafael Vigar Montecilla y por el novio J. Luis Ruiz-Tagle Larrain, Luis Vergara Larrain y Luis Velásquez Rodriguez.

En la inscripción civil actuaron como testigos por la novia los señores Miguel Alzérreca, Oscar Rios y Miguel Ramirez A., y por el novio los señores Armando Venegas de la Guarda, Eugenio Guzmán Larrain y Fco. Javier Labbé.

EN HONOR DE DON ORLANDO LEITE RIBEIRO.—

El sábado 22 se efectuará en el Club de la Unión el almuerzo que sus amigos ofrecerán al señor Orlando Leite Ribeiro, Consejero Comercial de Brasil, con motivo de su próxima partida a Rio de Janeiro.

Las adhesiones se reciben en la Caja del Club.

D. Ramiro Hederra Concha.--

A la edad de 79 años ha dejado de existir don Ramiro Hederra Concha, hombre de gran prestigio que fué uno de los miembros más destacados de la Excma. Corte Suprema.

Con su desaparecimiento termina una honrosa existencia dedicada al bien de los suyos y de su patria.

Su fallecimiento ha causado hondo sentimiento de pesar.

A ESTADOS UNIDOS.—

Hoy a bordo del Copiapó se dirigirán a Estados Unidos la señora Luz Tocornal de Romero e hijo, la señorita Regina Claro Tocornal, las señoras Nieves Walker de Méndez, Elvira Echeverria de Larraín y familia, el doctor Hugo Vicuña y familia, la señorita Teresa Friedmann Bonzi.

ABONADOS AL BALLET DEL COLON.—

Damos a continuación los nombres de algunas de las personas abonadas al célebre gran Ballet del Colón de Buenos Aires, con el cual se inaugurará oficialmente la gran temporada de invierno del Teatro Municipal.

Excmo. señor don Carlos Guiraldes, Embajador de Argentina; Excmo. señor don Arturo García, Embajador del Perú; Delia Matte de Izquierdo, Elena Burgos de Daroch; Carlos Silva Campos, Guillermo Arroyo, Bernardo Morales; Pablo Sáenz; Oscar Brager, Leand Smith, Hernando Adriazola, William Rex Crawford, Gerónimo Murgas Miguel Ossandón, señora de Webb, Hugo Alamos, Gelle de Heeckeren, Enrique Durandin, Leonardo Lira.

El abono se atiende diariamente de 10 a 12.30 y de 3 a 7, en las oficinas del Municipal.

MUSICA

EL VIERNES 28 SE PRESENTA EL BALLET DEL COLON

Noticias llegadas de Buenos Aires, nos traen la siguiente nómina definitiva, de las primeras figuras del conjunto, que integran setenta personas: Primeras bailarinas: Leticia de la Vega, Dora del Grande, Lida Martinoli, María Ruanova, primer bailarín: Michel Borowsky; primer bailarín solista: Luis Le Bercher; bailarinas solistas: Nélida Cendra, Rosa del Grande, Estela Delporte, Angeles Ruanova y Blanca Zirmaya; directora coreógrafa: Margarita Wallman; maestra del cuerpo de baile: Esmee Bulnes; seis coriféas; 24 bailarinas y veinte bailarines.

La parte orquestal estará a cargo de la Orquesta Sinfónica de Chile y la dirigirá el maestro Roberto Kinsky, del Colón de Buenos Aires.

El abono continúa abierto diariamente hasta el 25, en las oficinas del Municipal.

CONCIERTO DEL PIANISTA MALCUZINSKY, EN EL MUNICIPAL

Mañana a las 19 horas se efectuará en el Teatro Municipal el primer concierto del pianista polaco Witold Malcuzinsky, considerado como uno de los buenos intérpretes de Chopin.

Ya nos hemos referido en ediciones anteriores a la personalidad de este notable pianista, que abandonó la Filosofía y el Derecho para dedicarse al arte. Damos ahora el programa completo dedicado a Chopin, que interpretará mañana.

I) Balada en Sol Menor, Nocturno en Do sostenido Menor, Scherzo en Si Menor.

II) Sonata en Si Bemol Menor. (Grave, Scherzo, Marcha Fúnebre, Finale).

III) Tres Mazurkas en Do Sostenido Menor, en Fa Menor y en Fa Sostenido Menor.

Florencio Zanelli

El conocido cantante Florencio Zanelli que dará una serie de conciertos en la capital y en algunos pueblos del sur como Osorno y Valdivia donde actualmente existe mucho interés por oirlo. Zanelli domina un vasto repertorio de canciones clásicas y modernas que dará a conocer tanto en provincias como en Santiago.

Cursos de la Escuela Moderna de Música

Este nuevo establecimiento de enseñanza musical ofrecerá este año diversos cursos que, por la calidad de sus profesores han de despertar un merecido interés. Podemos citar entre ellos los siguientes:

RITMICA Y DANZA. — A cargo de la danzarina Yerka Luksic, formada en la escuela de Andree Hass. Es especialmente recomendado para los niños, ya que el estudio de la rítmica desarrolla el oido y la libertad de movimientos.

VIOLIN, PERFECCIONAMIENTO — A cargo del concertista vienés Freddy Wang, atenderá solamente a alumnos del 3.er Ciclo de ese instrumento.

CURSO DE ARPA. — Este difícil instrumento, muy poco divulgado en nuestro país, será enseñado en la Escuela Moderna de Música por la concertista señora Clara Passini de Romagnoli, que ha actuado como solista junto a la Orquesta Sinfónica en repetidasdas ocasiones.

GUITARRA. — Es muy pequeño el número de los artistas que cultivan seriamente y con intención artística este hermoso instrumento. Entre nosotros es sobradamente conocido el nombre de Arbor Maruenda, actual profesor del Conservatorio y a cuyo cargo está el curso de la Escuela Moderna de Música.

Mayores datos pueden obtenerse en el local: Vidaure 1438.

EL ALMIRANTAZGO BRITANICO DIO CUENTA DE LAS PERDIDAS NAVALES

El total alcanzó en la semana que terminó el 9 de marzo a 84,284 toneladas, cifra que refuta las aseveraciones del enemigo

LAS PERDIDAS ITALO-ALEMANAS

LONDRES, 18. — (U. P.). — El Almirantazgo ha anunciado que, durante la semana que terminó el 9 de marzo, a medianoche, fueron hundidos veinte buques británicos por un total de 84,244 toneladas y cinco buques aliados, por un total de 14,588 toneladas. El total de 98,832 toneladas perdidas durante la semana, hace elevar las pérdidas británicas y aliadas, desde que comenzó la guerra, a 5.061,089 toneladas.

Estas cifras del Almirantazgo refutan las aseveraciones alemanas de haber hundido un total de 143,661 toneladas, y las italianas, de haber destruido, 20.000 toneladas, entre británicas y aliadas.

CORRECCION DE CIFRAS

Al mismo tiempo, el Almirantazgo ha corregido las cifras de pérdidas en la semana anterior y así como el informe relativo a la misma decía que habían sido perdidos veinte buques con un tonelaje de 102,871 toneladas, la corrección dice que son en realidad 19 los buques hundidos en la semana que terminó el día 2 de marzo, con un total de 96,147 toneladas, además de 45,167toneladas de buques aliados, o sea, un total de 141,314 toneladas.

Se supone que esta corrección ha sido determinada por la llegada a un puerto británico, de un buque que previamente se pensó perdido cuando fué atacado un convoy británico el 26 de febrero.

Así, pues, en dos semanas de guerra relámpago submarina, los británicos y aliados han perdido casi un cuarto de millón de toneladas de buques mercantes. Sin embargo, en la segunda semana las pérdidas representan un tercio menos que en la primera.

grandes pérdidas durante la babian advertido que Gran Bretaña debía prepararse para sufrir talla del Atlántico en la que el enemigo está llevando su máximo de fuerzas a esta batalla de tres dimensiones: sobre, en y bajo el agua.

Se señala que el nombramiento de Sir Percy Noble como Comandante en Jefe de los accesos occidentales, significa la determinación de la Armada, de eliminar la amenaza existente. La Armada cuenta para ello, con el máximo esfuerzo de los astilleros de Estados Unidos, Gran Bretaña y los Dominios.

Un examen de las pérdidas británicasy aliadas de buques, hasta el 9 de marzo, demuestra que los británicos han perdido 777buques mercantes, sus aliados, 198 y los neutrales, 295, o sea, 1.270 en total.

LAS PERDIDAS ALEMANAS

Según el Lloyd, las pérdidas alemanas durante toda la guerra, suman sesenta buques capturados con un total de 268,642 toneladas; setenta y siest buques hundidos e identificados, con 420 mil 947 toneladas,otros ciento veintinueve buques hundidos con unas 645,000 toneladas, cuyos nombres y tonelaje exacto se desconocen.

Las pérdidas de Italia, desde que entró a la guerra el 10 de junio de 1940, son de treinta y ocho buques con un total de 179 mil 611 toneladas capturados y veintiún buques hundidos y que han sido identificados, con un total de 137,932 toneladas. Se calcula que otros sesenta y tres buques con más o menos 315,000 toneladas, han sido hundidos, pero sus nombres y tonelajes exactos son desconocidos.

También han sido hundidos 34 buques ex neutrales controlados por Alemania, cuyo tonelaje se estima en 61,000.

Así, las pérdidas totales del enemigo se estiman en 422 buques por un tonelaje total de 2 millones 28,140 toneladas.

En el estudio que antecede se cuentan como pérdidas neutrales, los buques pertenecientes a varios aliados antes de ser beligerantes al lado de Inglaterra.

Las autoridades marítimas ha-

NOTICIAS DE AMERICA LATINA

MEXICO

CIUDAD DE MEXICO, 18.— (U. P.) El diario "El Gráfico" informa que tiene entendido que en lo referente al servicio militar universal, el Ministerio de Defensa tiene planes para clasificar en junio de este año, como reservistas de las fuerzas armadas, a los aviadores civiles, a los marinos mercantes, ferroviarios y conductores de camiones.

El diario oficial da a conocer el acuerdo adoptado por el Senado mexicano, en el sentido de permitir el aterrizaje de aviones norteamericanos en suelo mexicano, cuando estos aparatos vayan en viaje de EE. UU. a Panamá.

CIUDAD DE MEXICO, 18.— (U. P.) Se ha sabido que durante el último semestre, la Embajada norteamericana recibió por lo menos media docena de informes diciendo que existían misteriosos submarinos operando en ambos lados de las costas mexicanas, en el Golfo y en el Océano Pacífico; pero fuentes autorizadas han señalado: "Ninguno ha sido confirmado, y tampoco se ha comunicado que alguno haya sido visto por un observador verdaderamente capacitado".

Sin embargo, fuentes fidedignas manifiestan que esto no significa que tales operaciones sean imposibles. Noticias recientes han informado que varias semanas atrás se registraron operaciones de submarinos en Manzanillo y San Blas.

PARAGUAY

ASUNCION, 18.— (U. P.) Manuel Casanueva, Director de Sanidad del Ministerio de Agricultura de Chile, llegó a esta capital. Viene del Brasil, donde efectuó una visita con el objeto de firmar un tratado sanitario chileno.brasileño, y seguirá viaje a Santiago de Chile.

ASUNCION, 18.— (U. P.) El jefe del Estado Mayor General del Ejército Paraguayo, partió en uno de los barcos de la carrera, con destino a Concepción, donde presidirá la jura de los jefes y oficiales de la primera región militar, que adhieren al Gobierno.

En seguida de realizado este acto, se trasladará al Chaco, donde se realizará la misma ceremonia ante los jefes y oficiales del territorio militar de la región occidental.

En ambas ceremonias, el jefe del Estado Mayor representará al Presidente Morinigo.

URUGUAY

MONTEVIDEO, 18.— (U. P.) Presentaron hoy sus renuncias los Ministros de Obras Públicas, Industrias y Trabajo, y Educación y Bienestar Social, después que el Presidente Baldomir se las hubo solicitado verbalmente.

La crisis se produce como resultado de la sesión habida el sábado en la Cámara de Diputados, cuando el Partido Nacionalista y una fracción del Partido Colorado derrotó al candidato a la presidencia de la Corporación, doctor Cyro Giambruno, del Partido Colorado.

Los diputados colorados que siguen fieles al Presidente Baldomir, han rehusado colaborar con el nuevo presidente de la Cámara, Dr. Sosa Aguiar, que pertenece a la fracción disidente de ese partido, y que ahora se ha unido con los nacionalistas.

Gran Exposición

de elegantes modelos, recién recibidos, para la presente temporada.

Gran variedad en batas, trajes de dos piezas, abrigos de gran novedad, capas y boleros en Zorros plateados.

HOTEL RITZ DEP. 202

RIFA DEL CLUB DEP. GREEN-CROSS

ANTE EL NOTARIO SR. LUIS AZOCAR ALVAREZ, se efectuó el Sábado 15 del presente, a las 11.30 horas, la Rifa a Beneficio de Uniformes

Los números que resultaron favorecidos son:

1700 CON EL 1.o PREMIO (1 RADIO)

1609 CON EL 2.o PREMIO (RELOJ ELECTRICO).

Los interesados pueden pasar a retirar los premios a la Secretaria del Club, Ahumada 350, (altos), desde 7.30 a 8.30 P. M. — RAUL RAMIREZ LOBO, Secretario.

Santiago, 17 de Marzo de 1941.

ESC. DE ARTESANOS PARA ADULTOS

SECCION DOMINICAL

DEPENDIENTE DE LA ESCUELA DE ARTES Y OFICIOS

Está abierta la matrícula para los cursos siguientes que empezarán el 30 de Marzo: Mecánica de automóviles, Electricidad, Mecánica de banco y torno, Dibujo técnico, Matrícula $ 5.00 Cursos especiales de Radio y Soldadura Autógena.

Matrícula e informes en Avda. Ecuador N.o 3659, de 18 a 19 horas, los días hábiles y de 9 a 12 horas los Domingos, desde el 16 de Marzo.

EL DIRECTOR.

DE INTERES PARA UD.

ENTRE MILES, DESTACAMOS ESTAS SEIS OFERTAS DE NUESTROS AVISOS ECONOMICOS CLASIFICADOS

SASTRERIA REX. HECHURAS finas. 767 Bandera. Teléfono 80064.

VENDO TECLE DE TRES toneladas. 10 de Julio 316.

FABRICA DE ROMANAS Y Balanzas, de Arauzábal y Larrañaga, gran surtido en romanas importadas. Santa Rosa 224.

AFECCIONES AL HIGADO, estreñimiento, etc. recomiéndase Tabletas Jewel, por su fórmula que contiene: áloes, jalapa, extracto biliar, etc. Pídase en las Farmacias.

LICEO CHILENO, ROSAS 2725-2747. Teléfono 90859. Señoritas, niños. Educa, instruye, ilustra. Espléndido local con hermoso parque, dormitorios, comedores, salas amplias. Exámenes vá idos. Sistema propio Preparatorias, avanzando dos años en uno. Humanidades I a VI. Idiomas desde kindergarten. Clases culturales. Comercio. Matrícula abierta. Clase 12 marzo.

¡¡¡AHORRE DINERO!!! Compre o mande arreglar su cartera, precios baratísimos. Copiapó 1120, Pegar San Diego.

AVISE UD. EN "LA NACION"

MINISTRO DE SEGURIDAD INGLES PRONUNCIO IMPORTANTE DISCURSO

Se refirió a los deberes de la población civil en caso de un intento de invasión

EN LA PRIMERA LINEA DE BATALLA

LONDRES, 18.— (U. P.) El Ministro de Seguridad Interior, Herbert Morrison, dijo en un discurso radiodifundido a los civiles que ellos eran los defensores de primera línea contra la invasión. "Hitler tratará de poner a los civiles y aun a los niño en la batalla de la línea del frente. Yo no estoy divulgando ningún secreto si les digo que el Gobierno y sus jefes militares trazaron sus planes para la defensa de Gran Bretaña, a base de la completa confianza en que Uds. no les fallarán".

Advirtió que no creyeran que no se realizaría la invasión. "Ese sería un muy tonto pensamiento, inspirado en el deseo". Urgió al pueblo a estudiar el folleto "Qué hacer en caso de invasión", publicado el domingo, que pronto será enviado por correo a todas las casas.

Expresó: "Podemos estar seguros de que si Hitler decide lanzar una embestida militar directa sobre nosotros, buscará la victoria, desorganizando y atacando la compleja maquinaria de la vida civil y el trabajo que sostiene nuestro esfuerzo guerrero. Yo no necesito recordarles la triste historia de los refugiados del Continente el año pasado, como su huida, presas del terror, fué utilizada por el enemigo como cortina para su propio avance".

Morrison dijo que los civiles debían proseguir aunque encontrasen señales de movimiento enemigo, o campanadas de las iglesias para indicar que tropas enemigas están desembarcando en las cercanías. "Aun entonces no déis por seguro que ha llegado el momento de abandonar la manera ordinaria de vida, si no halláis que ha estallado la lucha y que podéis escuchar el ruido sostenido del fuego de artillería y de fusilería".

Urgió a los obreros de fábricas a mantener en marcha la producción durante el mayor tiempo posible. "La reputación del británico ordinario, hombres y mujeres, es elevada y la mantendréis en alto. Habéis ganado la admiración del mundo, y seguiréis mereciendo esa admiración".

Cámara de EE. UU. inició ayer debate por los siete mil millones de dólares

Como se recordará, esta suma fué solicitada por el Presidente Roosevelt para el financiamiento de la Ley de Ayuda a Gran Bretaña.— Los Secretarios Hull, Stimson y Knox defendieron el proyecto

"NO PUEDEN TOMARSE MEDIDAS A MEDIAS EN ESTA ETAPA DECISIVA"

WASHINGTON, 18. (U. P.)— La Cámara de Representantes inició el debate del proyecto de ley de ayuda de guerra por la suma de 7.000.000.000 de dólares después que la comisión de presupuestos lo aprobó con la declaración: "No pueden patrocinarse medidas a medias en esta etapa crítica de los sucesos mundiales."

Durante el debate Clifton Woodrum señaló la urgencia de despachar el proyecto y dijo que habría sólo un resultado del esfuerzo integral de Estados Unidos: "La caída definitva de los dictadores".

Al agradecer a los miembros republicanos de la comisión su apoyo a la ley de ayuda a Gran Bretaña, expresó Woodrum: "El pueblo de América ha llegado a la conclusión de que no puede haber paz para Europa, Asia y América, ninguna seguridad y ni siquiera un modo de vida democrático si las fuerzas de la agresión ganan el actual conflicto".

Calificó el fondo de 7.000.000.000 de dólares de una "transfusión de nueva vida a las democracias beligerantes del mundo". Expresó que la razón primordial para pedir tan gruesa suma de una vez era "psicológica... Poner sobre el barril 7.000.000.000 de dólares en efectivo transmite a cierta gente un mensaje que pueden entender mucho mejor que cualesquier discurso.

El miembro republicano John Taber expresó que el Secretario de Marina, Frank Knox, el general George Marshall y otros de los principales funcionarios "opinaron unánimemente que la ayuda norteamericana será a tiempo para salvar a Gran Bretaña".

La comisión dijo a la Cámara que aunque esta era la mayor destinación de fondos en la historia en tiempo de paz, debía ser aceptada o de lo contrario pasaremos a ser deudores de mala fe por las promesas de ayuda a las democracias.

DISCURSO DE Mr. HULL

Simultáneamente la comisión publicó la declaración de los Secretarios Hull, Stimson y Knox y del general Marshall en las audiencias secretas, todos los cuales señalaron la urgencia de proceder rápidamente.

Dijo Mr. Hull: "En esta tarea no bastarían las medidas a medias, debemos esforzarnos con toda nuestra voluntad, todas nuestras fuerzas, todos nuestros recursos. Contentarnos con menos sería buscar el desastre. Ningún pueblo en la historia ha tenido tal oportunidad de aprender por el trágico ejemplo de los otros".

Se expresó así Mr. Hull con respecto a la defensa del hemisferio occidental: "Nuestra inmediata incumbencia es hacer que los posibles conquistadores del mundo no estén en situación de poder dominar en los mares, atacar a cualquier país de este hemisferio, o que puedan intentar tratarnos como han estado haciendo en Europa y Asia. A la clara luz de los propósitos declarados repetidas veces de conquista sin límite y de la sorprendente armonía de sus actos y sus palabras por parte de los gobernantes de naciones desaforadas, surge el hecho inevitable que, si logran obtener el control de los mares junto con el de otros continentes, procederán sin demora a conseguir el dominio de algunas de las ricas e inexplotadas materias primas y alimenticias y otras riquezas naturales de este hemisferio occidental en las partes menos preparadas para la defensa propia.

EL PELIGRO SOBRE AMERICA

"Yo debo decir a plena conciencia al pueblo norteamericano que a mi juicio este hemisferio y esta nación están en serio peligro y que debe darse todo posible paso para la defensa nacional con la mayor rapidez. En presencia de tales peligros, nuestra seguridad y garantía residen en crear para nosotros medios inexpugnables de defensa y en utilizar todos los medios dondequiera y cuandoquiera puedan ser más eficaces".

Los miembros de la subcomisión interrogaron a Hull sobre qué países, fuera de Gran Bretaña, podrían ser ayudados por los fondos de la ley de ayuda a las democracias. El Secretario de Estado replicó: "Si Uds. tienen en cuenta que, según todas las apariencias, el mundo está ante un movimiento de invasión y conquista por la fuerza sin límite en cuanto a área, nuestra ayuda contemplaría a todo país que está llevando a cabo un movimiento de resistencia contra las tres fuerzas invasoras que están bajo el acuerdo tripartito.

"Nuestra ayuda iría a los países cuya defensa fuese esencial para la nuestra, como se dijo aquí. Esto lo verán determinado por los acontecimientos diarios a medida que se desarrolla la situación, que avanza con tal rapidez que nadie sabe de un día a otro qué naciones pueden ser absorbidas o qué naciones pueden resistir. Iría a cualquier país que en esa forma entrase en el cuadro".

El representante Cannon preguntó si serían incluidos los países asiáticos; Hull replicó: "Hemos estado atendiendo a una situación mundial; hemos estado cooperando con China en pequeña escala, y ese país está cayendo dentro de la misma categoría".

PALABRAS DEL SECRETARIO DE GUERRA

El Secretario de la Guerra, Stimson, dijo en la subcomisión que las Islas Británicas "son ahora el eje de la defensa sobre la cual se basa la nuestra. Con admirable valor en esta hora de crisis y sufrimiento, ella (Gran Bretaña), está proyectando seguir luchando hasta que haya no sólo salvado las Islas Británicas sino rescatado la Europa de la subyugación, bajo la cual está ahora, puesto término al dominio de la fuerza y restaurado el Gobierno libre entre las naciones".

Agregó Stimson: "Ha habido standardización de armamento entre ambos países en gran medida, y dicha standardización tendría vital importancia si en las exigencias y contingencias del futuro esta guerra se extiende a este hemisferio, mientras los británicos estén combatiendo en otras partes del mundo".

EXPOSICION DEL GENERAL MARSHALL

El general Marshall, jefe del Estado Mayor General, declaró que los fondos para ayudar a las democracias tendrían efecto benéfico en la moral de todo el hemisferio occidental.

En respuesta al representante Johnson, dijo Marshall: "Yo creo que la destinación de estos fondos tendrá un efecto enormemente estimulante en Inglaterra, donde se pensará que es reconocido su heroico esfuerzo, y que nosotros estamos haciendo todo lo posible por ayudarlos. Yo creo que será muy beneficioso en su efecto en todo el hemisferio occidental, donde se comprenderá que nosotros vamos al grano en el asunto. Indudablemente, tendrá muy perturbador efecto en las naciones opuestas a Gran Bretaña".

Reveló Marshall que el 95 por ciento de los artículos militares fabricados para transferir al extranjero, serán del tipo que puede usar el ejército norteamericano como también el británico y que, prácticamente, todos los 7,000 millones de dólares serán gastados en el año fiscal que se inicia el próximo 1.o de julio.

784 NUEVAS FABRICAS FUNCIONANDO

Knucsen, describiendo el programa de armamentos, dijo a la comisión que había ya 784 fábricas en funcionamiento. Desde junio, los contratos de material ascienden casi a 12,600 millones de dólares. De las fábricas apuntadas, 302 pertenecen al Gobierno y 97 de ellas están fabricando piezas y accesorios para aviones, 80 están haciendo cañones y municiones, 12 planchas de blindaje, 40 están construyendo buques, 20 están haciendo máquinas y herramientas, 9 instrumentos ópticos, 5 distintos productos, como químicos: 7 están elaborando metales. Hay 19 arsenales en proceso de rehabilitación.

Harold Smith, director del presupuesto, dijo ante la subcomisión que los productos agrícolas contemplados por la ley serían adquiridos bajo la dirección del Departamento de Agricultura, y que si se trataba de productos excedentes, probablemente serían adquiridos por intermedio de la Surplus Commodity Corporation. También podrían adquirirse los productos agrícolas por intermedio de la sección adquisiciones del Departamento del Tesoro.

LAS INVERSIONES BRITANICAS EN SUD AMERICA

Dijo Smith que el valor nominal de las inversiones del Reino Unido en la América Latina pasaban de 3.500 millones de dólares y en Canadá pasaban de los 2.000 millones de dólares. Expresó que Gran Bretaña tenía en Estados Unidos, según los cálculos británicos presentados por el Tesoro al Congreso, 616 millones de dólares en valores vendibles y como 900 millones de dólares en inversiones directas.

Agregó que la cifra de 3.500 millones de dólares de las inversiones británicas en la América Latina era un valor nominal, y que su valor comercial "sería seguramente mucho menor". Dijo que algunas de las inversiones británicas en la América Latina estaban en completa mora y otras en mora parcial, mientras que casi todas son pagaderas en moneda esterlina o en los circulantes locales. Expresó que era segura la liquidación de los valores latinoamericanos de Gran Bretaña en dólares norteamericanos, particularmente en vista del general control de las transferencias de cambios extranjeros.

Dijo la comisión que había recibido información detallada de las necesidades británicas; pero no las publicó para "substraerla de ciertos Gobiernos extranjeros y sus diligentes agentes, que no debieran tenerla. Estos detalles tienen valor estratégico que debe ser observado cuidadosamente". Expresó que no se intentaron las acostumbradas restricciones detalladas de gastos, porque el programa de ayuda debe ser flexible y "los importantes teatros de guerra están cambiando rápidamente de una zona a otra".

"Existe una sincera amistad hacia Gran Bretaña en toda Sudamérica"

Lord Willingdon, que presidió la misión comercial británica a América del Sur, publicó un interesante artículo en el "Daily Mail", de Londres. —Llevó un contingente de voluntarios desde Valparaíso

LA ACTIVA PROPAGANDA TOTALITARIA

LONDRES, 18. — (U. P.) — Lord Willingdon, quien recientemente hizo un viaje por los países de Latinoamérica en calidad de Presidente de la Misión Comercial británica, publicó un artículo en el "Daily Mail" en el cual expresó que durante la estada en los países latinoamericanos que visitó, pudo apreciar que los sudamericanos eran grandes partidarios de la libertad y que eran además, simpatizantes de la causa británica.

Willingdon, agregó en su artículo que los países sudamericanos tenían gran interés en aumentar el intercambio comercial con Gran Bretaña, añadiendo:

"Las naciones latinoamericanas están dedicadas a la tarea de conseguir su independencia y libertad política, y no han olvidado el apoyo moral dispensado por Gran Bretaña durante las luchas que sostuvieron por su independencia en el siglo XIX. En la actualidad consideran que Inglaterra lucha tanto por sus propias libertades como por las de Sud-América.

SINCERA AMISTAD HACIA GRAN BRETAÑA

"En todas partes pudimos apreciar el sincero deseo por parte de los sudamericanos de demostrar su amistad por Gran Bretaña. Si tratara de recordar las ocasiones que más me impresionaron durante el viaje de la Misión, debería mencionar en lugar destacado, una comida que fué ofrecida en Lima por 400 simpatizantes de Ingaterra, y en la cual se hicieron muchos discursos, en todos los cuales se expresó el ferviente deseo del triunfo de la causa británica.

"Durante nuestra visita al Perú, le fueron entregados tres camiones llenos de ropa a Lady Willingdon, destinados a la Cruz Roja inglesa".

El artículo expresa además que con la caída de Francia, los sudamericanos habían temido la derota de Gran Bretaña pero que este temor se desvaneció. Señala también que durante todo el viaje no tuvo oportunidad de ver una sola nave, ni submarino, ni avión alemán o italiano, fuera de aquellos barcos que estaban internados en los diferentes puertos, y que le llevó clic como consecuencia de la brillante campaña efectuada por el ejército expedicionario británico en Africa. Por otra parte, notó un gran deseo entre los latinoamericanos de tener informaciones sobre las operaciones bélicas, que tuvieran su fuente de origen británica.

LA PROPAGANDA TOTALITARIA

Lord Willingdon añadió que las potencias del Eje efectuaban una gran propaganda en Sud-América y terminó diciendo que la Misión efectuó un viaje de 45.000 kilómetros sin convoy, y sin necesidad de ser escoltados, excepto en las vecindades del suelo inglés.

LLEVO VOLUNTARIOS DESDE VALPARAISO

Añade el artículo, que Willingdon, a su regreso a Inglaterra, llevó desde Valparaíso un contigente de voluntarios ingleses, franceses y sudamericanos y agrega:

"En todas partes vi el gran interés que tienen las naciones de Latino-américa de comprar todas las mercaderías que exporta Inglaterra, a cambio de productos de gran valor que abundan en Sud-América. Claro que la guerra obstaculiza en gran manera un intercambio comercial más ventajoso entre Gran Bretaña y Sud-América, debido a las dificultades de embarques; pero como estas dificultades están siendo subsanadas gradualmente, es mi sincero deseo que los lazos de amistad que hemos tenido durante muchos años con Sud-América, puedan estrecharse aún más con el aumento de lazos económicos entre Inglaterra y Sud-América".

22 "Fortalezas aéreas" partieron a Gran Bretaña

TACOMA, 18 (Estado de Washington) (U. P.)— Con la entrega de 22 "fortalezas aéreas", Gran Bretaña ha empezado a recibir el primer material bélico, acordado por Norte América, en su programa de ayuda a las democracias.

La primera de las "fortalezas aéreas" salió de Dayton con destino desconocido.

Hoy saldrán dos más de estos super bombarderos.

Discurso del nuevo Embajador norteamericano en Asunción

OBERLIN, (OHIO), 18. — (U. P.). — El Dr. Wesley Frost, nuevo Embajador norteamericano en el Paraguay, pronunciando un discurso para la inauguración de las reuniones del Congreso Panamericano Intercolegial dijo: "Las naciones de las Américas son Repúblicas no solamente en el nombre sino que en sus actos esenciales. Al adquirir su independncia en cada región, inmediatamente y sin variaciones se construyeron para sí sistemas constitucionales adoptados según los moldes de aquellos sistemas usados por Estados Unidos y Francia.

Manifestó que en estos inciertos días debemos sentirnos aliviados "por los hechos demostrados y obvios de que todo el Hemisferio Ocidental está imbuido con cienzudamente de los postulados sobre los cuales descansa nuestra civilización y sistema de vida".

CERCA DE MIL AUDITORES

Cerca de mil delegados de 60 planteles educativos escucharon la palabra del Dr. Herbert Bolton, profesor de historia latinoamericana de la Universidad de California, discutiendo la cultura e historia de "nuestros vecinos al sur de Río Grande". El Dr. Bolton dijo que el arte de México, Perú y Guatemala se comparaba al mejor de Europa y Asia.

La señora Concha Romero de James, una de las dos representantes oficiales de la Unión Panamericana manifestó que durante los dos últimos siglos, los países latinoamericanos primero admiraron los Estados Unidos, luego desconfiaron de él, a causa de su política imperialista, pero durante los últimos meses, vuelven a contemplar a Estados Unidos en forma favorable.

6 muertos en un accidente aéreo militar en EE. UU.

WASHINGTON, 18 (U. P) El Departamento de Marina anuncia que 2 oficiales y 4 hombres enrolados en el portaaviones Yorktown, se mataron en una colisión de dos aeroplanos durante unas maniobras que se desarrollaban ayer en el Pacífico.

Yugoeslavia estaría...

DE LA PRIMERA PAG)

defensa que corre desde Larissa por el oeste hasta Katerina.

Las tropas británicas han sido descritas como las mejores, según las declaraciones de los viajeros llegados a esta ciudad, los que agregaron que están compuestas estas tropas en su mayor parte por soldados australianos y canadienses, provenientes de Inglaterra, en donde tuvieron un entrenamiento muy intenso.

Según informaciones recibidas de Grecia, han continuado las evacuaciones de civiles en Tracia, donde las fuerzas helenas continúan reforzando las fortificaciones, pero se cree que las tropas británicas no participan en las tareas de defensa de esta primera línea de combate.

NUEVO ALIENTO EN LOS CIRCULOS ANGLO-TURCOS

ESTAMBUL, 18 (U. P.)—Los círculos anglo-turcos se han sentido alentados ante las informaciones de los movimientos británicos en Grecia. También ha contribuido a este aliento el hecho de que se ha reforzado la resistencia yugoeslava frente a las demandas alemanas para pasar tropas por territorio yugoeslavo.

Los círculos diplomáticos han dicho que Yugoeslavia está llamando continuamente sus hombres a las armas y que a fines de marzo habrá alrededor de 1.250,000 bajo las armas para resistir, según se ha dicho, a un ataque alemán desde Bulgaria, vía Vardar. Estas tropas yugoeslavas se han concentrado desde Nish a Skopljeward y la frontera griega. Han reforzado las fortificaciones en las cuales han estado trabajando durante tres meses.

Se estima que estas fortificaciones incluyen nidos de ametralladoras situados en una franja de terreno de cien kilómetros de profundidad.

Por otra parte, según informaciones salidas de fuentes del Eje, el reciente viaje de los yugoeslavos a Berchtesgaden ha sido para obligar a conceder a los alemanes el permiso para transportar armas a Bulgaria por medio del ferrocarril que pasa por Klagenfurt, Marimos, Belgrado, Nish y Sofía. Según estas informaciones, muchos oficiales servios viejos han puesto en duda la conveniencia de la resistencia, la que consideran sin ninguna esperanza.

GRAN BRETAÑA

DISMINUCION DE LAS RACIONES DE QUESO

LONDRES, 18. — (U. P.). — El Ministerio de Alimentos ha anunciado que las raciones de queso podrán ser disminuidas y que los consumidores deben registrarse en los almacenes de venta al detalle, allí por el 29 de marzo, indicando la cantidad de queso que necesiten para los 15 días siguientes a dicha fecha.

El Ministerio está haciendo preparativos para el suministro de raciones especiales de queso destinadas a los obreros agrícolas, mineros y otros que están imposibilitados para usar las cantinas. Esta es la primera vez que se ordena el suministro de raciones, para una determinada categoría de personas.

Dominado el fuego en el "Bremen"

BERLIN, 18 (U. P.).— La DNB anuncia que logró ser extinguido el incendio que se produjo a bordo del transatlántico alemán Bremen, pero que la nave sufrió gravísimos perjuicios.

YUGOESLAVIA

RACIONAMIENTO DE LA CARNE

BELGRADO, 18. — (U. P.). — Probablemente a partir desde mañana, Yugoeslavia tendrá tres días sin carne a la semana, en vez de dos, como es actualmente. Se debe ésto a los fuertes embarques de carne hacia Alemania e Italia, especialmente a esta última y también, a las necesidades del ejército yugoeslavo.

Se tiene entendido que Yugoeslavia podrá embarcar hacia Alemania e Italia solamente 10.000 cabezas de ganado de las 28.000 que está obligada a exportar en los próximos tres meses.

AVISOS CLASIFICADOS

TERCER JUZGADO DEL CRIMEN.— Segundo edicto: cito, llamo y emplazo a los reos ausentes "El Mora" y el "Chuleta" a fin hacerles efectiva la orden detención librada en su contra para que en término 15 días, desde esta fecha, se presenten a defenderse de los cargos que contra ellos resultan en la causa 37833 que se les sigue por hurtos a Rosa Rodríguez y otros, bajo apercibimiento ser declarados rebeldes y pararles perjuicios consiguientes. Santiago, 28 febrero 1941. Galo Pérez, Juez; Rojas, secretario. 19 Mar.

TERCER JUZGADO DEL CRIMEN.— Segundo edicto: cito, llamo y emplazo al reo ausente Víctor Moreno Guerra a fin hacer le efectiva la orden detención librada en su contra para que en término quince días, desde esta fecha, se presente a defenderse de los cargos que contra él resultan en la causa 37736 que se le sigue por hurto a Julio Figueroa, bajo apercibimiento ser declarado rebelde y pararle perjuicios consiguientes. Santiago, 28 febrero 1941. Galo Pérez, Juez; Rojas, secretario. 19 Mar.

TERCER JUZGADO DEL CRIMEN.— Segundo edicto: cito, llamo y emplazo al reo ausente René Martínez Aravena a fin hacerle efectiva la orden detención librada en su contra para que en término quince días, desde esta fecha, se presente a defenderse de los cargos que contra él resultan en la causa 31074 que se le sigue por hurto a Jacobo Rabi bajo apercibimiento ser declarado rebelde y pararle perjuicios consiguientes. Santiago, 28 febrero 1941. Galo Pérez, Juez; Rojas, secretario. 19 Mar.

BOMBAS

2.a Cía. DE BOMBEROS "ESMERALDA".— Cítase a la Compañía a ejercicio para los días, miércoles 19 y viernes 21 del presente, a las 22.15 horas. Uniforme de trabajo. Punto de reunión: el cuartel.—El ayudante. 21 mzo.

TERCERA COMPAÑIA DE BOMBEROS "Bomba Claro y Abasolo"— Por orden del señor Capitán, cito a la Compañía a Ejercicio para los días lunes 17 y viernes 21 del pte. mes, a las 21.45 horas.— Punto de reunion: el cuartel. Uniforme de trabajo. — El Ayudante. Mzo. 21.

4.EME. CIE. DE POMPIERS.— Exercice de compagnie, mercredi 19 corrant a 22 heures. Reunion au quartier, tenue de travail. L'Adjudant. 19 Mzo.

6.a COMPAÑIA DE BOMBEROS.— De orden del señor Capitán cítase a la Compañía a ejercicio para los días miércoles 19 y viernes 21 del presente, a las 21.45 horas. Punto de reunión Avda. B. O'Higgins y L. Cochrane. Uniforme de trabajo. El Ayudante. 21 Mzo.

9.a Cía. DE BOMBEROS "DEBER y Abnegación".— Cito a la Compañía a ejercicios para los días miércoles 19 y viernes 21 del presente, a las 22.30 horas. Uniforme de trabajo. Punto de reunión: Plaza Ercilla.—El ayudante.

10.a COMPAÑIA DE BOMBEROS. — Bomba España. — De orden del Capitán cito a la Cía. a ejercicio para el martes 18 y jueves 20 del presente, a las 22 horas. Punto de reunión el cuartel. Uniforme ed trabajo. El Ayudant. 18 Mzo.

11.a COMPAGNIA DI POMPIERI "POMPA ITALIA". — D'ordine del capitano convoco alla Compagnia ad Esercizio per Mercoledì 19 del corrente alle ore 22, feruta di lavoro. Riunione in Piazza Ercilla. L'Aiutante. 19 Mzo.

12.a COMPAÑIA DE BOMBEROS Chile Excelsior. — Cito a la Compañía a ejercicio para los días martes 18 y viernes 21 de los corrientes a las 21.45 horas, punto de reunión Avda. Blanco Encalada y Carrera, uniforme de trabajo. El Ayudante. 18 Mzo.

COMPAÑIA DE BOMBEROS DE Providencia. — Deber y disciplina — De orden del capitán cito a la Compañía para el jueves 20 del presente a las 22 horas a ejercicio. Uniforme de trabajo. Punto de reunión: el cuartel. El Ayudante. 16 Mzo.

CUERPO DE BOMBEROS DE SUñoa. Primera Compañía. Por orden del señor capitán, cito a la Compañía a Academia para el día viernes 21 del presente, a las 22 horas. Tenida: uniforme de trabajo. Punto de reunión: el cuartel. Se encarece la asistencia. — El Ayudante. (21 M.

2.a COMPAÑIA DE BOMBEROS DE ÑUÑOA. — De orden del señor Director, cito a la Compañía a sesión extraordinaria para el día viernes 21 del presente a las 22 horas. TABLA: Admisión de voluntarios y demás temas que hubiere que tratar. El Secretario. 18 Mzo.

Le DUELE la CABEZA?

BAYER

tome CAFIASPIRINA

quita el dolor y reanima

M. R. 0,5 g. Aspirina (ácido acetil-sal. por procedesp. "BAYER") 0,05 g. Cafeina y 0,139 g. Almidón.

AL COMERCIO Y AVISADORES

LA REVISTA CAMBIO INTERNACIONAL, publicación oficial autorizada en conmemoración del 4.o Centenario, 2.a etapa,

Aparecerá el 28 del pte.

Para cualquier reclamo diríjase a la administración,

HUERFANOS 1339
Teléfono 83587

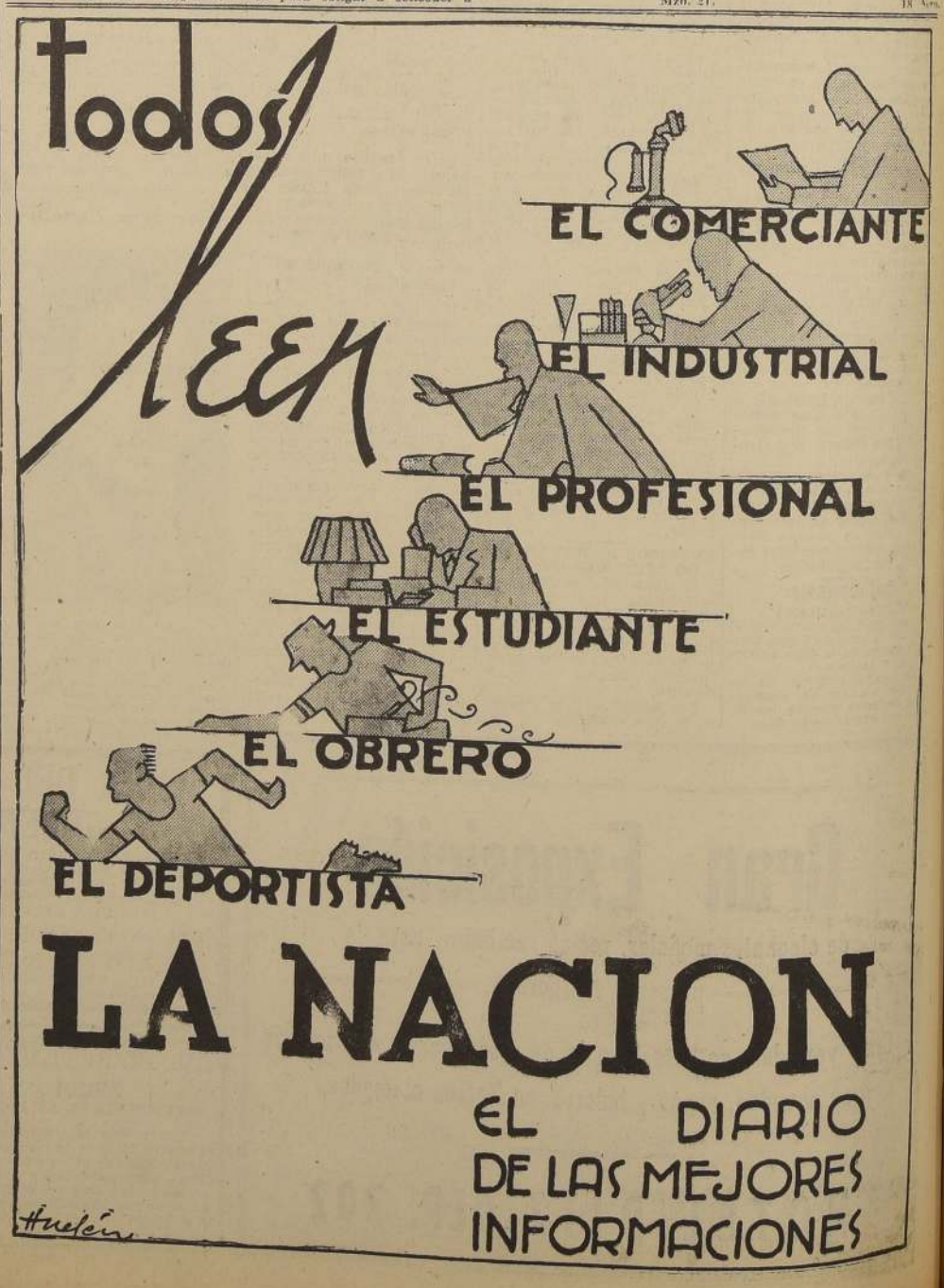

Ataque nocturno a Bremen, Wilhelmshaven y Rotterdam

AUN CUANDO NO FUE DE UNA GRAN INTENSIDAD, SU RESULTADO FUE BASTANTE POSITIVO.— UN ANILLO DE FUEGO RODEABA A BREMEN DESPUES DE LA INCURSION.— UN BARCO DE ABASTECIMIENTO FUE BOMBARDEADO POR UN AVION DEL COMANDO DE COSTA

LAS INCURSIONES ALEMANAS CONTRA LA REGION DE MERSEY

LONDRES, 18 (U. P.).— Bremen, Wilhemshaven y Rotterdam fueron los objetivos principales de los ataques efectuados anoche por los bombarderos de la Real Fuerza Aérea, de acuerdo con un comunicado emitido por el Ministerio del Aire, el cual describe los ataques como siendo "de mediana intensidad" pero de bastante éxito.

El ataque contra Bremen viene a ser el 59.o desde que comenzó la guerra y el comunicado declara que "dentro de un minuto después que estallaron las primeras bombas, los incendios en los muelles irrumpieron de todas partes. Después de un cuarto de hora un anillo de fuego envolvía la ciudad.

"Bombas de un gran poder explosivo estallaron en los astilleros y a lo largo de los muelles. Las bodegas junto a las orillas del puerto eran una hoguera e impactos directos que cayeron sobre una enorme fábrica pusieron a todo el edificio en llamas. Otra fábrica se incendió lanzando llamaradas de un color blanco enceguecedor".

LAS DEFENSAS DE BREMEN

Los pilotos británicos a su regreso manifestaron que las defensas de Bremen se mostraron bastante activas y que en esa noche salieron aparatos alemanes de combate para luchar con los aviones británicos. Uno de ellos, un "Messerschmidt 110" fué derribado envuelto en llamas después de un breve combate, de acuerdo con lo manifestado por el comunicado.

"Dos enormes y extensos incendios" fueron los resultados visibles del ataque de anoche contra Wilhemshaven, el cual viene a ser el 34.o efectuado durante el transcurso de la guerra.

De nuevo fueron incendiados los estanques de petróleo de Rotterdam, y solamente un bombardero británico atacó Emden y Oldenburg.

BARCO DE ABASTECIMIENTO ATACADO

En las primeras horas de esta madrugada un avión del Comando de Costa torpedeó con éxito un gran barco enemigo de abastecimientos frente a las costas de las islas Frisias, de acuerdo con un comunicado del Ministerio del Aire. Describiendo el torpedeamiento y el hundimiento del barco, el comunicado dice que un piloto británico atacó un barco de 5.000 toneladas repleto de carga, el cual formaba parte de un convoy alemán.

El piloto atacó al mayor de los barcos desde una distancia muy corta, y el torpedo que lanzó hizo explosión a babor del buque.

A continuación una fuerte explosión se produjo en el barco saliendo por los aires escombros e intensas llamaradas a medida que el barco se hundía rápidamente. "El bombardero luego ametralló al resto de los barcos que integraban el convoy.

500 MUERTOS EN MERSEY

LONDRES, 18 (U. P.)— Quinientas personas fueron muertas durante las incursiones aéreas realizadas en las noches del miércoles y del jueves de la semana pasada en la zona del Mersey, y otro número igual pereció durante los ataques aéreos realizados en la noche del jueves y del viernes sobre la zona del Clyde, según un comunicado conjunto expedido por el Ministerio del Aire y el de Seguridad Interior

Se estableció que el número de los heridos era de 500 en el lado del Mersey, o sea, en la región de Liverpool, y 800 en la zona del Clyde que incluye a Glasgow.

Refiriéndose a las incursiones sobre la zona del Clyde, el comunicado dice que los ataques efectuados figuran entre los más salvajes registrados contra cualquiera localidad de Gran Bretaña. Centenares de personas tuvieron que ser evacuadas de los distritos asolados y cocinas comunales están funcionando a fin de dar que comer a los trabajadores.

Muchas personas están durmiendo en los abrigos contra incursiones aéreas a fin de estar cerca de los sitios donde trabajan. El número de casas habitaciones dañadas se calcula en miles; pero ya se han iniciado trabajos de reparación y la vida industrial está normalizándose..

Débiles incursiones esparcidas sobre distritos bastante separados unos de otros en la costa oriental de Inglaterra y Escocia fueron las únicas actividades desplegadas anoche por la Luftwaffe, según otro comunicado conjunto.

Las incursiones citadas se realizaron poco después del anochecer, y poco antes de aclarar el día, y causaron "escasos perjuicios", no habiéndose señalado bajas.

COMUNICADO ALEMAN

BERLIN, 18 (U. P.)— El siguiente es el texto del comunicado del alto comando alemán dado en el día de hoy:

"Un submarino alemán informa haber hundido cinco buques mercantes enemigos que formaban parte de un convoy, con un total de 3.300 toneladas.

"Durante un reconocimiento armado en el Mar del Norte, al este de Newcastle, la aviación alemana hundió un buque mercante de aproximadamente 4.000 toneladas.

"Los aviones de bombardeo alemanes atacaron anoche la bahía y los muelles de Newcastle-on-Tyne. Otros aviones atacaron algunos puertos de la costa oriental escocesa.

"Aviones enemigos atacaron anoche varios puntos de la zona de la costa nor-occidental alemana. Se produjeron varios incendios en objetivos no militares, que fueron extinguidos inmediatamente. Se hundieron varias casas de habitación particulares, causando la muerte de varias personas y quedando heridas otras más.

"Ayer fueron derribados cuatro globos de las barreras antiaéreas en la zona de Dover".

Reiniciaron sus contraaques los italianos en el frente de Albania

Después de una breve pausa, las fuerzas italianas intentan nuevamente recuperar sus posiciones perdidas, pero sin ningún resultado

NUEVOS PRISIONEROS EN MANO DE LOS HELENOS

ATENAS, 18.— (UP.)—Después de una pausa en la ofensiva italiana, se informa hoy que ha habido reñida lucha en el frente albanés. Dijo el vocero que las patrullas griegas alcazaron sus objetivos en varios puntos y tomaron algunos prisioneros.

Dijo un informe posterior que el VII° ejército italiano se está reorganizando en el sector central y apresurando la terminación de las nuevas líneas de defensa, construyendo nidos de ametralladoras y cavando nuevas trincheras.

Agregó que ayer el intenso fuego de la artillería pesada y de los morteros infligió severas pérdidas y daños en las posiciones de defensa italianas en los movimientos de tropas.

Los aviones italianos bombardearon nuevamente a Larisa el lunes por la tarde.

DESTACADOS ITALIANOS MUERTOS O PRISIONEROS

Dijo el vocero que entre los destacados fascistas muertos o hechos prisioneros están el mayor Pellegrini, comandante del VII° batallón de la 28a. legión de camisas negras, que fué herido y está recibiendo atención en el hospital del frente; el mayor Letti, comandante del 155° batallón de la 152a. legión de camisas negras, que fué herido y tomado prisionero; los hijos del Ministro Marescachi y del senador Eola, muertos en la acción.

Los prisioneros italianos llegados a Atenas del sector central dijeron que había gran descontento en Italia por la conducción de la guerra por Mussolini y Ciano. Dijeron que el mariscal Badoglio era popularísimo y que se le vió "en un punto del frente albanés" en las recientes operaciones, aunque no tomó parte en la dirección de la ofensiva, que está, según se cree, en manos de Cavallero, Gelosó y del propio Musolini.

COMUNICADO DE ATENAS

ATENAS, 18.— (UP.)— El Ministerio de la Guerra dio el siguiente comunicado:

"El enemigo trató de repetir sus ataques locales; pero fué rechazado con considerables pérdidas. En una afortunada acción local, los griegos, en el valle de Voyusa, capturaron 165 italianos, incluso oficiales".

El Ministerio de Seguridad Pública expidió un comunicado que dice:

"La aviación italiana bombardeó la localidad de Kyparisia en la costa occidental del Peloponeso. Cayeron bombas en un distrito poblado por gente pobre; cuatro mujeres perecieron y seis niños resultaron heridos. Bomberderos italianos arrojaron bombas sin resultado sobre un distrito rural de Salónica".

SE EXTIENDE LA ZONA DE OCUPACION POR LAS FUERZAS IMPERIALES EN LA SOMALIA INGLESA

EN LA OCUPACION DE BERBERA PARTICIPARON TROPAS ARABES, SOMALIES E INDUES EN COMBINACION CON LA ESCUADRA.— CON GRAN ENTUSIASMO RECIBIO LA POBLACION A LOS BRITANICOS. —SIGUE LA PRESION EN LA ABISINIA

LOS ITALIANOS TRATARON DE ROMPER EL CERCO DE KEREN

EL CAIRO, 18.— (U. P.).— Los italianos lanzaron el domingo y ayer lunes varios contraataques enérgicos contra las posiciones que les fueron tomadas últimamente en la zona de Keren, siendo rechazados con gran des pérdidas por las fuerzas anglo-francesas que capturaron 800 prisioneros.

Las esferas militares dicen que a pesar de este nuevo éxito en Eritrea no debe darse la lucha por terminada ya que los italianos están resistiendo con firmeza.

Entretanto, las fuerzas árabes, somalíes e hindúes que tomaron Berbera el domingo por la mañana han extendido el área ocupada, y ha continuado el avance en todos los puntos de Abisinia, especialmente en el Ogaden en dirección a Jijiga, por las fuerzas imperiales y aliadas.

EL PARTE BRITANICO

El Cuartel General británico ha emitido el siguiente comunicado:

"Libia: Sin novedad.

"Eritrea: Ayer el enemigo lanzó una serie de enérgicos contraataques contra las posiciones tomadas recientemente por nuestras fuerzas, siendo rechazado con fuertes pérdidas por parte de los italianos que también dejaron en nuestras manos más de 800 prisioneros.

"Abisinia: Continúa manteniendo en una amplia zona la presión de las fuerzas imperiales y patriotas sobre los italianos en retirada.

"Abisinia meridional y oriental: Prosigue el avance general de las fuerzas imperiales que operan en numerosos puntos desde la Somalia italiana.

"Somalia británica: Las fuerzas británicas extienden la zona de ocupación."

PARTICIPACION DE LA REAL FUERZA AEREA

El Comando de la Real Fuerza Aérea ha emitido el siguiente parte oficial:

"Nuestros aparatos realizaron el domingo por la noche un poderoso ataque contra el puerto de Trípoli, observándose un impacto directo en el malecón español, mientras que otras bombas caían entre los buques y muelles. En la parte sur del puerto estallaron grandes incendios en los hangares y almacenes militares mientras que se observaron explosiones en el depósito ferroviario y en la estación de radio.

"Ayer lunes nuestros aparatos de caza y bombardeo renovaron su actividad en la zona de Keren atacando a las concentraciones de tropas y posiciones artilleras en el monte Sanchil, donde fueron realizados bombardeos en picada y ataques con sus ametralladoras a baja altura.

"También fué atacada la línea férrea al sureste de dicho cerro.

"Durante estas operaciones fué interceptado un aparato "CR-42" y derribado por nuestros aparatos."

Agrega que se ha sabido en forma definitiva que en los días 13 y 15 de marzo, fueron destruídos otros cuatro bombarderos italianos cerca de Dagha-Bur y Diredaua.

"De todas las operaciones un solo avión británico no regresó a su base."

DETALLES DE LA OCUPACION DE BERBERA

ADEN, 18 (U. P.)— Se han recibido detalles del ataque de tenaza que el sábado a medianoche comenzaron contra Berbera, unas unidades escogidas de árabes y somalíes al mando de oficiales británicos junto con zapadores y artilleros hindúes, hasta izar la bandera británica en la plaza.

A la luz semidifusa de la luna, la flota atacante se acercó silenciosamente a la costa enviando hacia ella una pequeña lancha con tres hombres al mando de un oficial que remaron silenciosamente hasta la playa donde buscaron un lugar adecuado para el desembarco.

Un testigo ocular ha explicado que después de verse en la costa un destello que seguramente era una señal, la calma del mar quedó rota de pronto por el relampaguear y tronar de los poderosos cañones de la flota.

Por el oeste entraron en acción las fuerzas hindúes. El lado Este de la tenaza lo formaron las barcazas con soldados somalíes que se acercaron a la costa, y que finalmente llegaron a tierra a unos tres kilómetros de Berbera.

LOS ITALIANOS SE FUGARON EN LA OBSCURIDAD

Según el relato de ese testigo, los cañones y ametralladoras italianos ofrecieron muy poca oposición, pero más tarde se supo que la mayor parte de las tropas italianas habían salido de la plaza amparándose en la obscuridad, poco antes de la llegada de los británicos.

Las fuerzas árabe-somalíes avanzaron hacia las posiciones enemigas hallándolas abandonadas. Alrededor de las 9.20 A. M. la operación estaba terminada con éxito completo.

ENTUSIASMO EN LA POBLACION

Durante el bombardeo grupos de habitantes de Berbera corrieron a la plaza para recibir a los fuerzas británicas con banderas inglesas y somalíes.

Los soldados italianos en retirada volaron un puente sobre la carretera de Shiek, pero las tropas somalíes ya se ocupan de repararlo para facilitar las nuevas operaciones británicas hacia el sur.

A las pocas horas de la caída de Berbera comenzó la descarga de material móvil y pertrechos para las fuerzas británicas.

El Mayor italiano que estaba al mando de las fuerzas defensoras de Berbera se rindió entregando su revólver al Jefe británico, diciendo: "Soy un viejo soldado"... Sus ojos estaban empañados en lágrimas.

EL COMUNICADO ITALIANO

ROMA, 18 (U. P.)— El Comunicado de guerra N.o 284, correspondiente al día de hoy, dice:

"Africa del Norte: En Jarabub tropas enemigas que se aproximaron a las posiciones italianas, fueron rechazadas. Bombarderos italianos hicieron impactos en depósitos de vehículos mecanizados y de combustible y en objetivos de una base enemiga.

"En la noche del 17 de marzo, aviones enemigos llevaron a cabo un ataque contra Trípoli, causando unos pocos heridos y provocando daños en edificios civiles.

"Africa Oriental: Continúa violenta la lucha en el sector de Keren. Nuestras tropas han contraatacado repetidamente al enemigo, infligiéndole graves pérdidas y rechazando los repetidos ataques del enemigo que han sido llevados a cabo con fuertes fuerzas. Nuestras pérdidas han sido también notables. El general Lorenzini cayó luchando valientemente al frente de sus batallones. En los combates aéreos los cazas italianos derribaron un avión británico. Uno de nuestros aparatos no regresó a su base. Las incursiones británicas contra una de nuestras bases no causó perjuicios.

"Una fuerte formación naval enemiga apareció ante Berbera y después de efectuar un violento bombardeo, desembarcaron destacamentos de tropas que vencieron a nuestra guarnición".

"Ganaremos la batalla del..."

DE LA PRIMERA PAG)

ca más pueda nadie intentar siquiera destruirla.

En diferentes períodos de la historia ha correspondida a una nación o a un grupo de naciones antes que las otras, guardar y defender las fronteras de la libertad y la civilización. Cada nación o grupo de naciones a quienes cupo esa misión, ganaron en ella sus mejores tradiciones y su herancia más durable".

LA "CARTA MAGNA"

Citó que el orgulloso privilegio de Inglaterra fué dar al mundo la "Carta Magna" amada por los hombres libres de todo el mundo, que Norte América tuvo el privilegio de dar al mundo su Declaración de Independencia.

"Hoy creo que el pueblo británico está contento de reconocer que las ideas contenidas en la Declaración de Independencia de los 13 Estados, eran ideas de Chatham y Burke, tanto como de Washington y Jefferson, que esas ideas ayudaron a crear no sólo la República norteamericana, sino también a la Comunidad británica de naciones libres".

"Francia dió al mundo las inmortales palabras de "Libertad, Igualdad, Fraternidad", que para siempre resonarán en los oídos de quienes están y luchan por la causa de la libertad.

Pero no quiero sugerir que yo pienso que la causa de la libertad pertenece a una sola nación o grupo de naciones. La causa de la libertad es la causa de todos los hombres de todas partes.

Hoy es el honor y el destino del pueblo británico ocupar esta cabeza de puente en defensa de la esperanza humana. Tiene el privilegio de resistir a los poderosos y desplazados dictadores que quisieran destruir las lecciones de 2,000 años de historia.

"DE AQUI NO PASAREIS"

Vosotros tenéis el destino de decirles: "De aquí no pasaréis". Habéis dicho poco, pero habéis hecho mucho.

Siempre formó parte de la fe de los soldados, haber conocido grandes cosas y estar contentos con el silencio. Nunca ocurrió una lucha entre la barbarie y la civilización en que tantas cosas estuvieran en juego.

Los pueblos amantes de la paz tardan tiempo en creer que otros complotan su destrucción y despojo de todo lo que tienen por más querido. Pero una vez que se dan cuenta del peligro, una vez que se convencen que no pueden vivir en paz con los que se han propuesto destruirlos, los pueblos tolerantes y amantes de la paz tienen dentro de sí la ingeniosidad, energía y fortaleza que la tiranía no podrá jamás combatir ni dominar.

EN TODO LUGAR DONDE SE ESTIME LA LIBERTAD

"En cada continente, en cada país, en cada isla donde haya hombres y mujeres que estimen en algo la libertad, tenéis amigos y aliados. Vuestra magnífica resistencia no sólo ha puesto en acción a otras democracias sino que ha dado nueva esperanza, y nuevo valor a los checos, polacos, daneses, noruegos, holandeses, belgas y franceses.

"Aún hoy en todo el continente de Europa hay millones que esperan vuestra victoria que significa la libertad de ellas al mismo tiempo que la vuestra... Ellos no han perdido su fe en la libertad individual y en la forma de vida democrática. No están conformes con haber sido privados de estas libertades que saben esenciales para el bienestar del hombre.

"Desean la libertad de expresión, desean la libertad de religión de acuerdo con su conciencia, desean la libertad contra la necesidad, o si me permito emplear las palabras de vuestro Primer Ministro dirigidas en un discurso por radio a los Estados Unidos, hace dos años, "desean la esperanza creciente del goce común a todo hombre de tradición honrosa y conciencia expansiva", y finalmente, desean la libertad contra el temor a la agresión armada.

"Ellos saben que estas libertades no pueden tenerlas en un mundo dominado por la tiranía totalitaria. Saben que estas libertades sólo se pueden ganar con vuestra victoria.

LA ESCLAVITUD EN UNA NACION, AMENAZA A LAS DEMAS

"Los pueblos libres del mundo han venido a comprender que la esclavitud de una nación amenaza la libertad de todas las naciones.

"Los pueblos del mundo no estaban ni están destinados a vivir subyugados bajo la voluntad de otros".

Dijo que el bienestar de los hombres y naciones se ha ido entretejiendo con el de los otros y otras como consecuencia de la edad de la máquina, resultando de ello un mayor standard de vida.

"Aunque hemos aceptado la máquina no siempre hemos aprendido a cooperar unos con otros para hacer que la máquina sea la servidora, no la dueña de la humanidad.

LA COOPERACION HUMANA

"Nunca fué capaz el hombre de bastarse a sí mismo, nunca ha sido tan necesario para el hombre vivir y trabajar en cooperación con los otros hombres, y así hoy la política que une a vuestros compatriotas más estrechamente unos con otros, frente al peligro común es la misma política que el pueblo norteamericano en conjunto ha adoptado y se ha comprometido solemnemente a sí mismo a realizar.

"Ya sé cuán poco está en mi poder para poder realizar esa política, pero es la gran masa del pueblo norteamericano trabajando en las fábricas, en los astilleros y en las granjas la que está construyendo los arsenales y graneros para la defensa de la democracia.

"Es ella que con su trabajo y sus recursos facilitará los utensilios, los buques, los aviones los cañones, las municiones y los alimentos para todos los de aquí y de todas partes, "hic et ubique" como está escrito en el blasón de la "Pilgrims Society", que defienden con sus vidas las fronteras de la libertad".

LA UNIDAD ANGLO-NORTEAMERICANA

Expresó la esperanza de que ambos pueblos trabajarán juntos de acuerdo con las palabras que un laureada poeta habló a Mr. Winant a su llegada a Inglaterra: "Dos países con leyes, y lenguas iguales deben ser amigos. Cualquier enemistad que haya obscurecido el pasado, un futuro de buena voluntad puede enmendarlo y construir un nuevo mundo más feliz que el pasado.

"Vuestra venida y vuestra amistad son un regocijo. Si vuestra voluntad y la nuestra se comprenden, los hijos futuros de la tierra no conocerán el miedo, ni los hechos del espíritu morirán por un gesto de la mano".

EL DISCURSO DE MR. CHURCHILL

LONDRES, 18 (U. P.)— El siguiente es el texto del discurso pronunciado por Mr. Winston Churchill en el almuerzo celebrado hoy en la "Pilgrims' Society".

"Nos encontramos hoy aquí bajo la fuerte impresión que nos causó la histórica declaración del sábado último por el Presidente de los Estados Unidos.

"Y no podía presentársenos mejor oportunidad que esta reunión para dar la bienvenida al nuevo Embajador norteamericano y para yo expresar, en nombre de la nación y el Imperio de Gran Bretaña, el aliento y fortalecimiento en nuestra resolución que nos han llegado desde el otro lado del Océano en aquellas palabras presidenciales, tan augustas, emocionantes y decisivas.

"Habéis venido aquí, Mr. Winant, a una comunidad que está sufriendo una tremenda prueba ante la Humanidad y la Historia, una prueba de una magnitud y condiciones que anteriormente no había conocido la experiencia humana.

"SOMOS AQUI UNA SOCIEDAD LIBRE"

"Somos aquí una Sociedad libre, gobernada por medio de un Parlamento que descansa en el sufragio universal, y en la opinión pública de toda la nación. Somos objeto de ataques diarios que si no fueran resistidos y repelidos eficazmente, pronto resultarían mortales.

"Hemos tenido que pedir a todo nuestro pueblo, hombres, mujeres y niños por igual, resistan con fortaleza y serenidad el fuego enemigo, y acepten las crecientes privaciones mientras están haciendo esfuerzos crecientes. Nada parecido a esto se había visto antes.

"Tenemos fallas. Nuestro sistema social tiene sus faltas, pero esperamos que con la ayuda de Dios podremos probar para siempre, o en todo caso, por mucho tiempo, que un Estado o Comunidad de Naciones fundados en un régimen de libertad establecido desde hace tiempo y en una democracia evolucionada continuamente, tienen la facultad de supervivencia en un grado honroso y también glorioso en medio de los choques más terribles.

"YA NO ESTAMOS SOLOS"

"En un momento de prueba semejante, las palabras y actos del Presidente del pueblo norteamericano nos vienen como un hálito de vida, y ese vibrante son de clarines de allende el Océano nos dice que ya no estamos solos.

"Sabemos que otros corazones por millones y decenas de millones laten con los nuestros, que sus voces saludan la causa por la que estamos luchando, que otras poderosas manos manejan los martillos para dar forma a las armas que necesitamos, que otros ojos centelleantes y agudos están fijos en las tiranías con la dura convicción de que es preciso destruirlas.

"Os damos la bienvenida, Mister Winant, en un momento en que se está desarrollando con todo su alcance y dureza la gran batalla en que vuestro Gobierno y vuestra nación, están tan profundamente interesados.

LA BATALLA DEL ATLANTICO

"Esta batalla del Atlántico debemos ganarla en forma decisiva. Debe ser ganada sin la menor duda si no ha de verse frustrada la política declarada por el Gobierno y el pueblo de los Estados Unidos.

"No sólo son submarinos alemanes sino cruceros de batalla alemanes los que han pasado al lado americano del Atlántico, y que ya han hundido a algunos de nuestros buques, que navegaban aisladamente sin formar convoy. Han sido hundidos buques que navegaban en un punto tan al oeste como el meridiano 42.

"Aquí en los accesos a nuestras islas se está desarrollando una lucha incesante e intensa para que puedan llegar nuestros buques con la corriente interminable de municiones y alimentos sin la cual nuestros esfuerzos aquí y en el Medio Oriente no pueden mantenerse.

LAS PERDIDAS INGLESAS

"En los momentos actuales nuestras pérdidas han crecido y estamos aplicando toda la fuerza de nuestros recursos y toda la habilidad y capacidad de que disponemos para hacer frente a esta amenaza potencialmente mortal.

"No sólo debo recordaros que nuestros buques sufren con estos ataques sino también ha sido reducida su capacidad de transporte debido a las muchas precauciones y medidas que debemos tomar para dominar y evitar los ataques de que son objeto.

"Pero nuestra potencia crece de semana en semana. Los destructores norteamericanos que nos llegaron en otoño e invierno actúan en forma creciente. Nuestras propias flotillas crecen en número. Nuestro poder aéreo sobre la isla y sobre los mares crece como la espuma. Devolvemos los golpes con eficacia progresiva. Ayer mismo recibí la noticia segura de haber sido destruídos tres submarinos alemanes. Desde el 13 de octubre de 1939 no me había sentido tan contento como por este triple acontecimiento deleitoso.

"NO OCULTO LA GRAVEDAD DEL MOMENTO"

"Como sabéis, es mi deber y mi costumbre no ocultar a nuestro pueblo la gravedad del peligro, y por consiguiente también tengo el derecho a que se me crea cuando también proclamo nuestra confianza de que lograremos dominar ese peligro.

"Pero cualquiera puede ver cuán desesperada es la necesidad de Hitler y de su banda de cortar las rutas marítimas entre Inglaterra y Estados Unidos, y después de dividir a estas poderosas potencias, destruirlas una a una.

"Debemos considerar que esta batalla del Atlántico es una de las más decisivas en los anales de esta guerra.

MOMENTO CRUCIAL DE LA HISTORIA

"Por consiguiente, Mister Winant, venís a nosotros en un gran momento crucial de la historia del mundo. Nos alegramos de teneros en medio de nosotros en estos días de tormenta y de prueba porque sabemos que tenemos en vos un amigo y camarada que "informará justamente sobre nuestra causa".

"Pero ninguno de nosotros que os conocemos podemos dudar que personificáis en un grado fuerte e intenso las convicciones e ideales que ha proclamado el Presidente Roosevelt en nombre de la democracia norteamericana.

"En los meses últimos tuvimos la visita sucesiva de eminentes ciudadanos norteamericanos a estas costas batidas por la tormenta y que pudieron comprobar que son invencidas e invencibles.

"Mr. Hopkins, Mr. Willkie, Mr. Donovan, y ahora tenemos a Mr. Harrimah y a vos mismo. Me compenetré con todos ellos espiritualmente y en todos ellos pude distinguir una cosa. Todos estarían dispuestos a dar su vida, estarían orgullosos de dar su vida antes que ver perdida esta buena causa y que la humanidad volviera a caer en la obscuridad de la barbarie.

"Vos, señor Embajador, compartís nuestra causa, compartiréis nuestros peligros, compartiréis nuestros intereses, compartiréis nuestros secretos.

"Y el día vendrá en que el Imperio británico y los Estados Unidos compartan juntos los solemnes pero espléndidos deberes que coronarán la victoria".

Utilidades de la Kennecott Copper en Chile y EE. UU.

Las entradas en ambos países llegaron a 47 millones 837.330 dólares

LA PRODUCCION DE COBRE CHILENO

NUEVA YORK, 18. — (U. P.). E. T. Stannard, presidente de la Kennecott Copper Corporation, anunció hoy que, según el 28.o informe anual, esta compañía había tenido una entrada de 47 millones 837.330 dólares en Chile y Estados Unidos durante el año 1940.

Después de la transferencia de cuatro millones de pesos a la reserva para contingencias, la entrada neta arrojó cuatro dólares cinco centavos por acción de la emisión de títulos, a la par, contra tres dólares catorce centavos en 1939. Los pagos por impuestos cargados contra las entradas, incluso seis millones de dólares correspondientes al impuesto federal a las utilidades excesivas, alcanzaron a 25.065.783. Las cuentas de depreciación y castigos contra las operaciones, sumaron 539.561, y los gastos anotados en la cuenta de capital, llegaron en total a 6.543.485.

El balance muestra un activo de 149.181.660 dólares y un pasivo de 33.490.210 contra 116 millones 451.974 y 18.077.349, respectivamente, al cerrar el año 1939.

La producción del primer semestre del año, se mantuvo en las minas en Chile en más o menos 11.500 toneladas de cobre por mes. Esta producción se redujo a 6.000 toneladas después del colapso de Francia, pero subió en el último trimestre a 10.000 por mes.

Declaraciones de Mr. E. Harriman en capital inglesa

El enviado norteamericano dijo que EE. UU. ayudaría con todas sus fuerzas al Imperio

LONDRES, 18. — (U. P.). — Everett Harriman, enviado norteamericano en relación con la ayuda acordada por Estados Unidos a las democracias, dirigiéndose a representantes de la prensa norteamericana dijo que Roosevelt establecerá dentro de poco un Consejo subordinado a los términos de la Ley de Ayuda, a las democracias, para coordinar las necesidades de los programas de defensa británicos y norteamericanos.

Después informó a los representantes de la prensa británica que el pueblo de Estados Unidos hará sacrificios a costa de su propia alimentación si ello es necesario para dar a Gran Bretaña los alimentos que ésta necesite, y mencionó especialmente la exportación de productos lecheros.

Coronel Donovan regresó a EE. UU.

Informaciones para la defensa nacional

NUEVA YORK, 18 (U. P.) El coronel William J. Donovan, regresó a Estados Unidos después de haber efectuado un viaje de 40 mil kilómetros, a través de las zonas de guerra en Europa y Africa, donde fué mandado como enviado especial del Secretario de Marina Frank Knox.

Donovan llegó a bordo de un clipper, proveniente de Sud América y declaró que en su jira obtuvo "informaciones de valor que espero sirvan para la defensa de Norte América".

GRAN BRETAÑA HABRIA AMENAZADO CON BOMBARDEAR ROMA SI ATENAS ES ATACADA POR LOS ITALIANOS

La notificación habría sido hecha por medio de una potencia neutral, que se cree haya sido el Vaticano, en donde se ha desmentido la posibilidad

LONDRES, 18.— (U. P.) Una fuente de ordinario digna de crédito, confirmó la noticia de que Gran Bretaña había advertido a Mussolini, por intermedio de una potencia neutral— que se cree que puede ser el Vaticano— que si los italianos bombardean Atenas, los británicos bombardearían Roma.

NO SABEN EN ROMA

ROMA, 18.— (U. P.) En fuentes italianas competentes se dice no tener conocimiento de que Gran Bretaña haya advertido a Italia, en forma alguna, que Roma sería bombardeada si Atenas lo fuera por los italianos. Se recuerda que, al comienzo de la guerra ítalo-griega, aviones de bombardeo fascistas volaron sobre Atenas haciendo sobre esa capital el saludo característico de las fuerzas aéreas; pero sin arrojar bombas.

DESMENTIDO EN EL VATICANO

CIUDAD DEL VATICANO, 18— (U. P.) En altos círculos del Vaticano se desmintió en forma categórica que los británicos hubieran advertido a Italia, por intermedio del Vaticano, que Roma sería bombardeada si Atenas lo fuera por los fascistas. Se ha señalado que el Vaticano, en vista de su misión espiritual, no podría transmitir mensajes de advertencia o de represalias bélicas de una nación a otra. El mismo desmentido fué hecho por el boletín noticioso semioficial de la Santa Sede, añadiendo que la noticia es tal vez la tergiversación del hecho de que tanto los dirigentes de la Iglesia Católica como de la ortodoja de Grecia, pidieron a ambos beligerantes, al comienzo de la guerra, no bombardear Roma ni Atenas, ya que ambas representan la antigua civilización.

Insomnio

Fitina CIBA combate el insomnio no es un hipnótico, sino un preparado de fósforo vegetal asimilable, que tonifica los nervios.

FITINA

EL TONICO CIENTIFICO

FITINA M. R. A BASE DE FÓSFORO VEGETAL

ITALIA

LA REINA RECIBIO AL EMBAJADOR SOVIETICO

ROMA, 18. — (U. P.). — La Reina Elena recibió en audiencia privada al Embajador ruso ante el Quirinal, Nicolás Gorelkin, a quien acompañaba en su visita la señora Gorelkin.

Esta es la primera audiencia que la Reina de Italia ha concedido al representante soviético.

ESTADO PAPAL

S. S. RECIBIO AL PRETENDIENTE AL TRONO DE ESPAÑA

CIUDAD DEL VATICANO, 18.— (U. P.). — Su Santidad el Papa recibió en audiencia privada al pretendiente al trono de España don Juan y a su esposa. En seguida don Juan visitó al cardenal Maglione, Secretario de Estado papal.

ESPAÑA

MANIOBRAS AEREAS COMBINADAS EN GIBRALTAR

ALGECIRAS, 18. — (U. P.). Anoche se realizaron en Gibraltar importantes maniobras aéreas en combinación con los proyectores del Ejército y la Armada, interviniendo veinte focos de gran proyección, y tres aviones. Los proyectores lanzaban haces de gran intensidad que constantemente cambiaban de color, dándole al mar tonalidades plata, rojo y anaranjado. Cuando zoberbio. Los aviones dejaban caer a las aguas el espectáculo era sodos los haces de luz se dirigían una profusión de luces de bengala, estableciendo una gran zona iluminada.

Cerca de una hora duraron las maniobras que fueron presenciadas por la población de Algeciras.

FRANCIA

POSIBLE FORMACION DE UN NUEVO GOBIERNO SIRIO

BEYRUT, 18. — (U. P.). — El general Dentz, Alto Comisionado francés en Siria, partió de Beyrut ayer en dirección a Damasco, donde permanecerá por varios días.

Dentz, según se ha informado, continuará sus conversaciones con el Bey Aloubi que fué Premier de 1936 a 1937, con vista a la formación de un nuevo Gobiernno sirio. Después de los recientes disturbios en varias ciudades sirias, éstas han permanecido clausuradas; pero no se han registrado posteriores disturbios.

ARRESTO DE DOS PERIODISTAS NORTEAMERICANOS

VICHY, 18. — (U. P.) — Anuncios de la radio de París informan acerca del arresto de dos periodistas norteamericanos, quienes cruzaron la línea de demarcación entre ambas zonas francesas dirigiéndose a París sin el correspondiente permiso de las autoridades alemanas.

El nombre de uno de ellos es Jay Allen, representante de la North American News Paper Aliance; el nombre del otro periodista no se ha revelado.

Los periodistas norteamericanos fueron arrestados en su viaje de regreso. La radio informó que el Encargado de Negocios norteamericano Ralph Barnes "deseó hacer una reclamación" pero que desistió de su propósito "después de conocer las circunstancias que mediaron en el arresto".

HOMENAJE POSTUMO AL SUB TTE. CAVIER RENOM DE LA BAUME

VICHY, 18. — (U. P.) — El Diario Oficial publica hoy el decreto por el cual y como un homenaje póstumo, es designado Caballero de la Legión de Honor el subteniente Cavier Renom de la Baune, hijo del Embajador de Francia en España y Suiza, y muerto en acción de guerra.

La citación respectiva dice: "Fué herido mientras combatía valerosamente y organizaba la resistencia de la posición a su cargo. Aunque mortalmente herido conservó el mando y continuó dando órdenes al segundo comandante y recomendando valor a su gente. En el momento de perder la conciencia sus últimas palabras fueron de resistir a toda costa el inminente contra-ataque".

ANTOFAGASTA

VALIOSAS MAQUINAS FABRICADAS PARA UNA COMPAÑIA ARGENTINA

La Fábrica Orchard mandará a la Compañía Azufrera Argentina tres autoclaves accesorios que pesan más de 70 toneladas

INTERCAMBIO COMERCIAL ENTRE ANTOFAGASTA Y SALTA

ANTOFAGASTA — Regresó en automóvil a la ciudad de Salta, el gerente de la Cía. Azufrera Argentina, que vino a esta ciudad acompañado de su hermano, el Ministro de Hacienda de Salta.

El objeto del viaje fué el de recibir las maquinarias construídas por la Fábrica Orchard, para la Refinería de Azufre que la Sociedad instalará en Samenta, Argentina.

Las maquinarias, que fueron ya entregadas por la Fábrica, comprenden tres autoclaves accesorios, cuyo costo alcanza a medio millón de pesos.

Tres camiones harán el viaje ocho veces cada uno, a fin de transportar todas las maquinarias, cuyo peso total es de 70 toneladas. El viaje demora tres días.

El señor García expresó que este puede ser el punto de partida de un intenso intercambio comercial entre Salta y Antofagasta, y aún para las mercaderías que se quisiere llevar a B. Aires, ya que a su parecer el transporte era más barato por Antofagas a y Magallanes, que en el ferrocarril de Salta a Buenos Aires.

El proyecto consulta traer minerales desde Samenta hasta el comienzo de la línea férrea del lado chileno del ferrocarril de Salta, y de allí traerlo en autocarril a Antofagasta.

CONCEPCION

JUVENTUD RADICAL DE CONCEPCION APROBO VOTO DE CONFIANZA A S. E. POR SU LABOR EN BIEN DEL PAIS

Considera esta entidad que la base del Gobierno debe comprender todos los partidos de Izquierda que se comprometan a cumplir el programa del Frente Popular

GRAN EXITO TUVO LA CONVENCION CELEBRADA EN TOME

CONCEPCION, ... — La Juventud Radical de Concepción celebró en la ciudad de Tomé una gran convención, que sobrepasó en entusiasmo y asistentes a todo lo que se podía prever.

Luego de discutirse en ella largamente el momento político por que atraviesa el país y problemas propios de la Juventud Radical, la Convención tomó los siguientes acuerdos:

"Primero.— a) La J. R. no podrá participar como tal en las luchas a cargos directivos de las asambleas de adultos, a menos que obtenga la autorización que podrá otorgar el Comité Ejecutivo Provincial, previo estudio de los antecedentes que se le envíen.

b) La J. R. considera como su máxima aspiración, llevar hombres de sus filas a las próximas luchas electorales, para cargos de representación popular.

—Segundo.—La J. R. considera que su situación actual de minoría le exige mantener una política de oposición respecto de las asambleas y organismos directivos, desempeñando un rol fiscalizador con altura de miras y consecuente con sus principios de honradez política y doctrinaria.

Tercero.—Considerando que el pacto político subscrito por el presidente nacional de la J. R., con las juventudes de Izquierda, es atentatorio contra el principio de independencia de acción que debe mantener en todo instante la J. R. y que no debe entrar en vigencia mientras no obtenga la ratificación de los consejos provinciales.

Que consecuente, también, con el mismo principio de independencia política, la Juventud Radical debe mantenerse al margen de todos los acuerdos políticos subscritos por el partido, sin perjuicio de la disciplina que los miembros de la juventud deban al partido.

Desde el punto de vista político general la J. Radical declara que ante los injustos ataques de que ha sido objeto el Presidente de la República, acuerda dar su voto de confianza más amplio por su inteligente y patriótica acción en bien del país.

Cuarto. —La J. R. considera que la base del Gobierno debe comprender todos los partidos de Izquierda que se comprometan a obtener el cumplimiento del programa de Frente Popular". —(El corresponsal).

TODAS LAS RAMAS DE LA PRODUCCION HAN DEMOSTRADO SUS PROGRESOS EN LA EXPOSICION REGIONAL DE PEÑUELAS

Numerosos stands exponen los productos de la minería, industria y agricultura.— Los principales stands.— La exposición ha tenido gran éxito

GRAN AUGE DEMUESTRA LA INDUSTRIA

PEÑUELAS, 18. — Un éxito superior a todos las anteriores, ha tenido la Sexta Exposición Regional de Peñuelas. Los diferentes Stands de los expositores se han visto constantemente llenos de público que ha concurrido a apreciar el grado de progreso que se nota en cada una de las ramas de la producción de las provincias del norte.

Entre los Stands que han llamado más poderosamente la atención podríamos citar el del Ministerio de Agricultura, de la Caja de Crédito Agrario, de la Minería, de la Fábrica Floto, Saavedra Benard, Guarello y Mantzke, García Marchena, Vivero de la Sociedad Agrícola del norte, y varios otros.

En el pabellón del Ministerio de Agricultura destaca la presentación del Departamento de Divulgación y Propaganda Agrícolas, en el que se exhiben colecciones de muestras, gráficos y diagramas sobre producción, siembras y cosechas. También los del Departamento de Genética y de Sanidad Vegetal presentan diversos aspectos interesantes. El Departamento de Fruticultura ha concurrido con excelentes muestrarios de frutas naturales, en conserva, secas y diversos preparados.

Otro de los stands que han llamado la atención es el de Minería, representado por la Caja de Crédito Minero, la Escuela de Minas de La Serena, la Sociedad Nacional de Minería, Cerámicas El Carmen Asociación Minera de Andacollo y diversas otras. Se exponen en este Stand funcionando, una planta de concentración a flotación y otra de amalgamación a presión.

Especial éxito ha tenido el Stand "Vida Campesina", con gráficos y estadísticas que se relacionan con la materia.

EL STAND CENTRAL

En el Stand central, se exponen productos de diversas industrias, especialmente fruticula. Sobresalen aquí los productos de la Sociedad Ñuble y Rupanco, Chacra El Bosque, fundo Viñita, Estación Fruticola de Vicuña, Sociedad Agrícola de Elqui, trabajos de cáñamo de la hacienda Cairón, tejidos, bordados, etc.

GANADERIA

Una magnífica representación ostenta también la ganadería en la que se ven ejemplares de muy buena raza y pedigree, y en las más perfectas condiciones físicas.

Los que más han llamado la atención son los de propiedad de los Srs. Federico Schaeffer, Rodolfo Jaramillo, Mariano Ruiz Correa, J. J. Mc. Aulíffe, L. A. Vera y varios otros.

RESUMEN

En general, la impresión que deja un ligero vistazo de los diversos Stands, no puede ser más favorable. Como de costumbre, los productos agrícolas en general han sido parte de lo más importante de la exposición, pero esto no asombra a nadie, lo mismo que la minería, ya que son actividades largamente arraizadas y desde hace muchos años en la producción de la zona.

Lo que sí es una novedad, es la magnífica presentación de productos industriales, que va revelando de año en año un notorio progreso, dejando ver que la producción en la zona ha abarcado decisivamente todas las ramas: industria, comercio, agricultura y minería. — El corresponsal.

Nada se resuelve sobre el edificio del Liceo de Tomé

Enorme perjuicio significa la carencia de un local adecuado

TOME, 18.—A raíz del terremoto, el Liceo de este puerto debió seguir funcionando en un local que se acondicionó para tal objeto, y que por tal motivo no puede tener las comodidades necesarias para un normal funcionamiento. Hubo la esperanza que las autoridades, ante la evidencia de una realidad que no podía prolongarse, construirían un edificio definitivo.

Se alcanzó a comprar los terrenos necesarios, se hizo un presupuesto pero fracasaron los trabajos preliminares de reconocimiento en sondajes para los cimientos, por lo que el plano quedó sólo como un recuerdo.

Se ignora qué medidas se van a tomar, y mientras tanto el alumnado que cada año va en aumento, debe concurrir a un local de pésimas condiciones y hasta peligroso para la seguridad de los educandos. Se hace necesario que en las esferas gubernativas y técnicas relacionadas con este caso, se proceda a dar un corte definitivo a la situación.— Canales.— Corresponsal.

La Fábrica Fiap construye casa de salud para obreros

Esta fábrica se ha distinguido por su preocupación por sus obreros

UNA DONACION

TOME, 18.— Una de las fábricas textiles que viene preocupándose frecuentemente del bienestar de sus obreros es la Fiap, que está construyendo por su cuenta una casa de salud, en Coelemu, para sus obreros y empleados. El domingo se efectuó la bendición de la primera piedra.

Con este mismo motivo se ofreció un paseo al que asistieron más de ochocientos obreros, caracterizados vecinos y las autoridades del departamento como también las comunales del vecino pueblo.

Un tren especial condujo a los paseantes y el Orfeón Ferroviario de Concepción, amenizó el día que resultó altamente grato. Hubo números deportivos y competencias de bailes criollos.

Una impresión especial ha dejado este gesto simpático y de armonía que una vez más evidenció la directiva de la industria de la Fiap y sus obreros. El Gerente Sr. Francisco Bassignana donó a nombre de la fábrica dos mil pesos para instituciones de beneficencia en Coelemu. — Canales.— Corresponsal.

DIVERSAS OBRAS DE RECONSTRUCCION SE EMPRENDERAN LUEGO

TOME, 18.— Con la visita del vicepresidente de la Corporación de Reconstrucción, se resolvió hacer las siguientes obras en este puerto: Mercado provisorio, con un gasto de $ 13,000 para proceder a reconstruir el actual; reparaciones y acondicionamiento del edificio municipal por valor de $ 22,000; canal de desagüe paralelo a la línea, para evitar en el invierno las grandes inundaciones, y apertura de una calle de acceso a la playa y balneario El Morro, construyendo un puente sobre el estero Collén, con la ayuda que ha ofrecido la Caja de Ahorros. Además, se expropiarán los terrenos para ensanche de la calle Caracol, en el barrio de Bella Vista.— (Canales, corresponsal).

PLANOS DEL BARRIO CIVICO ENTREGADOS AL M. DEL INTERIOR

El Ministro del Interior, don Arturo Olavarría, recibió ayer a don Luciano Kulczeuski, quien le presentó los planos y estudios de las construcciones que se harán en el Barrio Cívico, desde la Plaza Bulnes a la de Almagro.

El señor Olavarría, quedó de resolver dentro de algunos días, más respecto de las proposiciones del señor Kulczeuski.

UNION DE EMPLEADOS PARTICULARES CESANTES

De orden del señor presidente, se cita a reunión general extraordinaria para hoy miércoles 19 del corriente, a las 16 horas, por haber asuntos de gran importancia que tratar. Asistencia obligatoria.

ÑUBLE

ESTAN TERMINADAS LAS 85 CASITAS DE LA POBLACION BUENOS AIRES

En pocos días más serán entregadas a las personas a quienes se ha aceptado sus solicitudes. —Características de estas viviendas. — $ 120 y $ 160 mensuales.— Efectivo aporte al problema de la habitación en Chillán

SE CONSTRUIRA OTRA POBLACION SIMILAR

CHILLAN, 18.— Ha llegado hace algunos días, a esta ciudad, el subjefe de la Sección Propiedades de la Caja de la Habitación, don Darío Raúl Echenique, con el objeto de hacer entrega de las casas construídas por dicha institución en la Población Buenos Aires, a los solicitantes a quienes les fueron concedidas, por haber cumplido con los requisitos que la ley exige al efecto.

Las condiciones en que se efectúa esta transferencia son las siguientes: el concesionario ingresa en calidad de arrendatario, en la cual permanece por dos años; si al cabo de este período ha satisfecho puntualmente sus pagos y ha conservado en estado satisfactorio la propiedad, se les otorga el título de propiedad, computándoseles en el valor de ella el pago que hayan hecho por concepto de arrendamiento durante ese período.

CARACTERISTICAS

Esta importante población está ubicada entre las calles Rosas, Itata, Gamero y Brasil.

Se compone de 84 pequeñas casas, de dos o tres dormitorios, hall-comedor, cocina, baño, patio, servicios instalados, incluyendo cocinas a leña. Las casas son de uno y de dos pisos, y el servicio de la deuda alcanza a $ 120 y $ 160 mensuales.

Las calles que rodean esta población quedarán pavimentadas dentro de poco, lo cual facilitará mucho la locomoción hacia esta población, que será una de las más importantes y hermosas de la ciudad.

Llegaron también a esta ciudad, el Director de la Caja de la Habitación don Abraham Alcaíno y el presidente de la Institución, don Cardenio González, a fin de inspeccionar esta población, y hacer los estudios necesarios para la edificación de otra población similar, para lo cual se han adquirido ya los terrenos. Los señores González y Alcaíno regresaron ya a la capital. La población Buenos Aires, y la que está en vías de edificarse, serán un aporte casi decisivo en el largo problema de la escasez de viviendas de Chillán.— (El corresponsal).

OSORNO

LA CARCEL DE OSORNO ES UNA VERGUENZA PARA LA CIUDAD

El antiguo edificio está en un estado deplorable. — Las condiciones en que viven los reos hacen imposible su regeneración. — Promiscuidad y falta de trabajo

OSORNO, ... — Una detenida inspección ha estado realizando por las cárceles de Osorno, Valdivia y Puerto Montt, el Comandante de Gendarmería de Prisiones señor Heraclio Valenzuela Muñoz. La inspección ha comprendido tanto el aspecto material como económico, social y administrativo. Resumiendo las observaciones realizadas, el señor Valenzuela ha enviado un memorándum a la Dirección de Prisiones, en el cual se enuncian las deficiencias y los medios de solucionarlas.

Entrevistado el señor Valenzuela, manifestó que el edificio penal de Osorno era una verdadera vergüenza para esa ciudad, opinión que coincide con la de todos los que han tenido oportunidad de ver lo que es esta cárcel. Pero esta opinión es más valiosa, por cuanto quien la emitió venía recorriendo los edificios penitenciarios de la zona sur, por lo tanto ha podido hacer una comparación entre los de esta ciudad y los de otras.

Hay también otras circunstancias que hacen de esta cárcel un establecimiento que no cumple absolutamente con sus fines: de 127 reos que hay en ella sólo trabajan 30. La falta de trabajo hace imposible desarrollar la actividad que debe tener una cárcel, fuera de que se abandona completamente la labor de regeneración del delincuente, que de acuerdo con las nuevas concepciones dl Derecho Penal debe desarrollar un establecimiento de esta especie.

Además, es de hacer notar la promiscuidad en que viven los reos. Los delincuentes menores de edad conviven con individuos calificados como incorregibles, delincuentes ocasionales con continuos reincidentes; las mujeres habitan una pieza que hace las veces de dormitorio, sala de trabajo, comedor y lavandería, aparte de estar en contacto casi directo con el elemento masculino.

El señor Valenzuela declaró que pese a la información de que se ha destinado la suma de dos millones de pesos para la construcción de cárceles, es su impresión la de que tanto Osorno como Puerto Montt y Valdivia tendrían que seguir con sus viejos locales penitenciarios.

En cuanto a la posibilidad de efectuar reparaciones en el actual edificio, expresó que era imposible; a tal punto ha llegado el estado deplorable del edificio. — El corresponsal.

MOVIMIENTO MARITIMO

LLEGADAS

Ayer:

SANTA LUCIA, de San Antonio.
CASTILLA, de Iquique.
COPIAPO, de Talcahuano.
LIRQUEN, de Lirquén.

Hoy:

GILDA, de Iquique.

Mañana:

PERU, de Guayaquell.
JUNIN, de Arica.

SALIDAS

Ayer:

APOLO, para Antofagasta e intermedios.
ALFONSO, para Coquimbo.
ALMIRANTE SALDANHA, para el Callao.

Hoy:

COPIAPO, para Nueva York.
CASTILLA, para Lota.

Mañana:

GILDA, para Iquique e intermedios.
ALONDRA, para Puerto Natales e intermedios.

Cía. Sud Americana de Vapores

DIVIDENDO PROVISORIO N.o 134

Por acuerdo del Directorio se repartirá a los señores accionistas un dividendo provisorio de tres pesos ($ 3.00) por acción, que será pagado por las oficinas del Banco de A. Edwards y Cía., en Valparaíso y Santiago, desde el día 31 del presente.

El Registro de Accionistas permanecerá cerrado desde el 21 hasta el 31 de Marzo, ambas fechas inclusive.

Valparaíso, 16 de Marzo de 1941.

VIAJE UD. POR MAR...!

S. A. MARITIMA CHILENA

PROXIMAS SALIDAS:

"MAIPO" Sábado 22 Marzo, 18 horas, Sitio A
Coquimbo, Antofagasta, Tocopilla, Iquique, Arica, Ilo, Mollendo, Callao, Salaverry, Etén, Pimentel, Talara, Guayaquil

"TALTAL" Jueves 27 Marzo, 19 horas, Sitio A
Coquimbo, Caldera, Chañaral, Taltal, Antofagasta, Tocopilla e Iquique

"PERU" Sábado 29 Marzo, 18 horas Sitio A
Coquimbo, Antofagasta, Tocopilla, Iquique, Arica Ilo, Mollendo, Callao, Salaverry, Etén, Pimentel, Talara, Guayaquil

"MAPOCHO" Viernes 4 Abril, 19 horas, Sitio A
Coquimbo, Antofagasta, Tocopilla, Iquique, Arica Ilo, Mollendo, Callao, Salaverry, Etén, Pimentel, Talara, Guayaquil

"AYSEN" Jueves 10 Abril, 19 horas, Sitio A
Coquimbo, Antofagasta, Tocopilla, Iquique, Arica Ilo, Mollendo, Callao, Salaverry, Etén, Pimentel, Talara, Guayaquil

INFORMES.— GERENCIA EN VALPSO.: Blanco 582, Teléfono 7351.— AGENTES EN SANTIAGO: CIA. SUD AMERICANA DE VAPORES, Agustinas 1109. — SUBAGENCIAS: CIA. TRANSPORTES UNIDOS, Agustinas 1042.— TURISMO CONDOR, Merlins Consulado 142.

Profesores y periodistas norteamericanos llegaron ayer en jira pro Paz a bordo del "Santa Lucía"

"Todo cuanto se escriba debe ir en bien de la humanidad", expresó el jefe de la delegación, señor Malcom Davis.— "El pensamiento de todos los americanos patriotas es ir en ayuda de Inglaterra", manifestó el periodista señor William Hessler

LA JIRA ES AUSPICIADA POR EL INSTITUTO CARNEGIE

A bordo del "Santa Lucía" llegó ayer a este puerto la delegación de profesores y periodistas norteamericanos que realiza una jira pro Paz a través de los países sudamericanos, viaje que es auspiciado por el Instituto Carnegie de Nueva York.

Forman esta delegación, doce personas, y como jefe de ella viene el señor Malcom W. Davis, Director Asociado de la división de intercambio y educación del Instituto Carnegie. En este barco llegaron sólo diez de sus miembros, pues los señores Buttler y Roberts, hicieron el viaje por vía aérea.

EL RECIBIMIENTO

A bordo del barco que los trajo al país, los periodistas y profesores norteamericanos fueron saludados por Directores del Círculo de la Prensa de Valparaíso, por el señor Carlos Arancibia, por la Sociedad Chilena de Cooperación Intelectual y el Instituto Chileno-Americano de Cultura; un redactor de "El Mercurio", que les llevó el saludo de don Agustín Edwards Mac Clure y miembros del Consulado de EE. UU.

Los miembros de la delegación que preside el señor Davis, permanecerán sólo hasta hoy en Valparaíso, pues esta tarde seguirán viaje a la capital, donde estarán una semana. En seguida irán a Buenos Aires, Montevideo, Santos, Sao Paulo y Río de Janeiro, en cumplimiento a su programa de trabajos.

El jefe de la delegación que nos visita, señor Davis, conversó cordialmente con los periodistas y, entre otras cosas, expresó: —"Como es del dominio público, nuestro Instituto se ha caracterizado y se ha hecho mundialmente conocido por su dedicación a las letras y a descubrir hombres que sean cultores de la forma de expresarse con expedición y claridad.

"Todo esto sin olvidar que todo lo que se escriba debe ir en bien de la humanidad, que está suficientemente azotada por la actual guerra que agita a toda Europa.

"Por eso es que nuestro establecimiento ha instituído premios para los periodistas americanos que hayan hecho una mejor campaña en favor de la noble causa de la paz".

Por su parte, el editorialista del "Cincinnatti Enquirer", señor William H. Hessler, nos manifestó: "El pensamiento de todos los americanos patriotas es ir en ayuda de Inglaterra. El actual conflicto europeo es lo que trae más preocupado a mis compatriotas y es por eso que todos sus esfuerzos tienden a buscar la mejor manera de contribuir al triunfo de los ingleses".

LA DELEGACION

La delegación completa que llegó ayer a nuestro país, está formada por las siguientes personas:

Dr. Harold W. Benjamin, Decano de la Universidad de Maryland; Dr. Donald D. Brand, Jefe del Departamento de Antropología, de la Universidad de New México.

Señor W. Earl Hall, editor de la revista Masson City Globe Gazetta, Masson Citty, Iowa.

Señor William H. Hessler, editorialista y redactor de noticias internacionales de la Cincinnatti Enquirer.

Prof. Samuel Dale Myere, Director de la Southern Methodist University.

Señor Clarence Roberts, editor de la revista agrícola Farmer-Seckman, Oklahoma City, Oklahoma.

Señor Roland H. Sharp, Relacionado con la revista Christian Science Monitor.

Prof. Graham Stuart, Universidad de Stanford.

Dr. H. L. Walster, Decano del colegio de Agricultura de North Dakota.

Señor Lee Morrison, Relacionado con la Columbia University Press.

Señor Eugene Butler, editor de la revista agrícola The Progressive Farmer, Dallas, Texas.

Señor Malcolm W. Davis, Director Asociado de la división de intercambio y educación del Instituto Carnegie, a cargo de la misión.

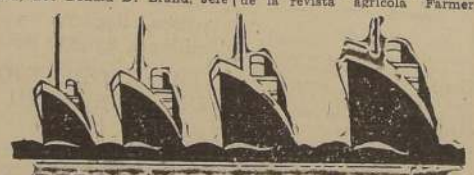

FERROCARRILES DEL ESTADO
SERVICIO MARITIMO

VAPOR AL SUR:
"ALONDRA"
ATRACADO AL SITIO "B"

Saldrá de Valparaíso el Jueves 20 de Marzo a las 23.30 horas para: San Antonio, Tomé, Talcahuano, Lota, Coronel, Puerto Montt, Chonchi, Castro, Punta Arenas y Puerto Natales.

El Jueves 27 de Marzo saldrá de Puerto Montt.

NOTA IMPORTANTE: Los pasajes adquiridos en Santiago para tomar el buque en Valparaíso, ya sea hacia el Sur o Norte y que sean pagados al contado en dinero efectivo, dan derecho al pasajero a viajar gratis desde Mapocho a Puerto Montt (salvo para San Antonio).

MAYORES DATOS A:
FERROCARRILES DEL ESTADO
(SERVICIO MARITIMO)

Of. Fletes y Pasajes, Hall, Estación Puerto. Casilla 105-V — Teléf. 3149 VALPARAISO.

Departamento Marítimo — Agustinas 1086.— Tel. 88705 Casilla N.o 124-D. SANTIAGO.

Almuerzo a sus empleados ofrecieron ayer los concesionarios del Casino

Concurrieron más de 700 personas.— Los oradores

EL PARQUE DEL SALITRE

Caracteres extraordinarios alcanzó el almuerzo que ofrecieron ayer los concesionarios del Casino Municipal de Viña del Mar señores Joaquín Escudero y Cía. en honor de sus empleados y obreros, como una demostración de gratitud por la cooperación brindada al éxito de la temporada que finalizó el sábado último.

Esta manifestación se llevó a efecto en el Parque de 'El Salitre' en 'El Olivar', y a ella concurrieron más de setecientos comensales. Especialmente invitado concurrió el alcalde de Viña del Mar, señor Eduardo Grove.

LOS DISCURSOS

Hizo el ofrecimiento de estilo, en nombre de los concesionarios, el abogado don Carlos Urenda Trigo, quien destacó el propósito de la firma Joaquín Escudero y Cía. de satisfacer los anhelos económicos de los empleados, estableciendo el pago de sueldos durante el período de invierno.

En nombre de los empleados y obreros agradeció el presidente del Sindicato don Guillermo Fredes.

Rindió el señor Fredes un homenaje de gratitud al Alcalde, doctor don Eduardo Grove, por la cooperación que en todo momento brindó a las peticiones de los empleados del Casino.

HABLA EL ALCALDE

En seguida, usó de la palabra el Alcalde de Viña del Mar, doctor Eduardo Grove, quien dió a conocer a los empleados y obreros del Casino el significado de esa reunión que tenía por objeto poner en íntimo contacto a esas dos fuerzas vitales que se llaman: el capital y el trabajo.

Abordó, en seguida la gestión del pago de sueldos durante todo el año y puso de relieve la labor que en esas actividades cupo al abogado del Casino, señor Urenda, al abogado Municipal, señor Juan Siredey Gana y al presidente del Sindicato, señor Guillermo Fredes.

Por último habló el representante de los obreros, señor Luis Catalán.

"No olvidaremos jamás las atenciones que hemos recibido en este bello país"

expresó el Comandante del buque escuela brasileño "Almirante Saldanha", que zarpó ayer con rumbo al Callao

Alrededor de las 9 horas de ayer, abandonó la bahía de este puerto el buque-escuela del Brasil, "Almirante Saldanha", nave que permaneció cerca de diez días en Valparaíso, lapso durante el cual se hizo objeto a su comandante, jefes y oficiales de elocuentes manifestaciones de cordialidad y aprecio.

Al igual que a su arribo cuando levaba sus anclas para hacer rumbo al norte, se tributó al buque-escuela un significativo homenaje y las tropas formadas en el muelle Prat y las tripulaciones de las naves de guerra, sobre las cubiertas de sus barcos, rindieron los honores de rigor.

Cuando este barco llegó a la altura del molo de abrigo se acercaron a su popa los destructores "Hyatt" y "Serrano" que lo escoltaron hasta los alrededores de Quintero.

Además, numerosas embarcaciones menores, remolcadores, lanchas, etc., con numerosas personas que vitorearon incesantemente a Brasil y sus hijos acompañaron al "Almirante Saldanha" hasta las afueras de Valparaíso.

AGRADECIDOS

Antes que la nave brasileña abandonara nuestro puerto, nos acercamos al comandante don Antonio Alves Camara para desearle un feliz viaje. Con su característica amabilidad nos expresó:

"Tanto yo, como los jefes, oficiales guardiamarinas y tripulantes de la nave que comando dejamos Valparaíso con una profunda pena". Nos han colmado de atenciones y no tengo palabras suficientes para agradecerlas".

"Los chilenos llevan en su sangre el ser atentos y hospitalarios y lo que hacen y dicen lo realizan con una sinceridad y franqueza inconfundibles. No podremos olvidar jamás, el cariño de los chilenos y los agradecimientos que llevamos para todos aquellos los tenemos grabados en nuestros corazones.

"Quiero que los periodistas sean los portavoces de nuestros sentimientos de gratitud hacia esta tierra generosa cuyos hijos se han hecho acreedores a nuestro eterno y sincero afecto".

AL CALLAO

El buque escuela "Almirante Saldanha", de acuerdo con su itinerario, va navegando con rumbo al Callao y durante la travesía los guardiamarinas realizarán importantes ejercicios nauticos, de acuerdo con el programa de instrucción que deben realizar a través de este viaje.

Un millón de pesos para el Centenario de la Universidad

El diputado Faivovich presentó un proyecto con este objeto

PROGRAMA

En la sesión de ayer de la Cámara, el diputado radical, don Angel Faivovich, presentó un proyecto de ley para que el Fisco entregue a la Universidad de Chile la cantidad de un millón de pesos, a fin de que atienda una parte de los gastos que demandará la celebración del centenario de su fundación.

Este aniversario se cumple en noviembre de 1942, y entre los números del programa que se proyecta desarrollar, figura la celebración de un Congreso de Universidades Latinoamericanas.

EXENCION DE DERECHOS PARA LA INTERNACION DE CEMENTO Y FIERRO

El diputado don Natalio Berman, presentó ayer a la Cámara un proyecto destinado a liberar del pago de derechos aduaneros la internación de 50 toneladas de cemento y de 10 mil toneladas de fierro, destinadas a la Corporación de Reconstrucción y Auxilio, a fin de que pueda proseguir el desarrollo de su programa de acción en las provincias que fueron devastadas por el terremoto.

ABSTENCION ELECTORAL DE LOS VANGUARDISTAS

Hemos tenido conocimiento de que el Jefe de la Vanguardia Popular Socialista, señor González von Marées, ha reiterado a su partido la orden de abstenerse de participar en la próxima elección municipal, en atención al estado de reorganización en que se halla esa colectividad.

Presidente del P. Radical fué elegido anoche don Gmo. Labarca Hubertson

El senador don Rudecindo Ortega, primer vicepresidente; don Guillermo Jofré, segundo vicepresidente; don Luis A. Cuevas, secretario general, y don Juan Castellón, tesorero. — Los diputados radicales no tienen representante en esta directiva; pero le prestarán cooperación.— La nueva Mesa propiciará el reagrupamiento de las fuerzas izquierdistas, sin exclusiones

ACCION COORDINADA CON MINISTROS Y PARLAMENTARIOS

En conformidad al acuerdo tomado en la sesión del lunes, la Junta Central del Partido Radical eligió anoche a los nuevos miembros de su Mesa Directiva. Fueron designados para servir los cargos que se indican, los señores Guillermo Labarca, presidente; Rudecindo Ortega, primer vicepresidente; Guillermo Jofré, segundo vicepresidente; Luis A. Cuevas, Secretario general; y Juan Castellón, tesorero.

REUNION DE LOS DIPUTADOS

Como de costumbre, los diputados radicales se reunieron en el almuerzo semanal y conversaron sobre actualidad política, especialmente sobre la elección de mesa directiva que había de tener lugar en la noche.

Según tuvimos conocimiento, acordaron tomar parte en la elección, pero, al mismo tiempo, abstenerse de formar parte de la nueva directiva, en atención a las circunstancias que motivaron la salida de su colega señor Pedro Castelblanco de la presidencia del partido.

En conformidad a este acuerdo asistieron a la sesión de la Junta y concurrieron con sus votos los miembros del Comité Parlamentario de la Cámara, señores Raúl Brañes y Sebastián Santandreu. El primero de los nombrados expuso a la Junta el predicamento en que se encontraban, advirtiendo que esta actitud de los diputados no significaba, en manera alguna, el propósito de restar cooperación a la nueva directiva.

SE HICIERON NUMEROSAS GESTIONES

Como lo informamos ayer, existían en el seno de la Junta Central tres corrientes bien diseñadas, que propiciaban, cada una, nombres distintos para la presidencia del partido. Estos nombres eran los de los señores Guillermo Labarca, Humberto Alvarez y Rudecindo Ortega, y tras ellos, figuraban numerosos otros para servir los demás cargos de la Mesa.

Desde las primeras horas de la mañana se advirtió una intensa actividad de los miembros de la Junta, que buscaban adhesiones para sus respectivos candidatos. En medio de estos trajines, surgió un nuevo nombre como posible presidente, y era el del senador don Florencio Durán, a quien varios delegados deseaban llevar a la jefatura.

Pero a medida que avanzaba el día, las opiniones se fueron uniformemando en torno a la persona del señor Guillermo Labarca Hubertson, hasta que a las siete horas, una comisión de delegados lo visitó en su domicilio para pedirle que aceptara la presidencia del partido.

EL Sr. LABARCA ACEPTA

Después de una detenida conversación, en que fueron examinadas todas las posibilidades que ofrece la actualidad política, el señor Labarca accedió a la petición de sus amigos.

Según tuvimos conocimiento, durante esta entrevista, hubo unanimidad para estimar que lo más viable y conveniente en las circunstancias actuales, es cumplir estrictamente el acuerdo de la reunión de los presidentes de Juntas Provinciales, esto es, dirigir la acción del Partido Radical hacia el reagrupamiento de las fuerzas de izquierda, sin exclusiones.

Sobre la base de esta posición, los visitantes del señor Labarca, entre los cuales se encontraban los delegados señores Barrientos, Biondi, Andrade y otros, comunicaron más tarde a sus colegas de la Junta Central la aceptación del señor Labarca.

SE PRODUCE LA VOTACION

Iniciada la sesión, se procedió inmediatamente a la elección de presidente, en la que tomaron parte 25 miembros de la Junta. El señor Labarca obtuvo 23 votos.

En seguida se procedió a elegir a los demás miembros de la Mesa, con el resultado que indicamos al comienzo.

PLAN DE ACCION COMBINADO

Terminada la elección, hizo uso de la palabra el diputado don Raúl Brañes, jefe del Comité Parlamentario de la Cámara, quien puso de relieve la necesidad de que la Mesa se reúna semanalmente con los miembros de los comités de la Cámara y del Senado y con los Ministros del partido, a fin de estudiar los problemas que requieren solución más inmediata y coordinar su acción.

Estas ideas del señor Brañes fueron muy bien acogidas.

También el señor Brañes dió cuenta de algunas iniciativas que viene desarrollando en la Cámara, en favor del pronto despacho de algunos proyectos.

LA MESA SE CONSTITUIRA HOY

Al mediodía de hoy se reunirán los señores Labarca, Ortega, Jofré, Cuevas y Castellón, para constituirse oficialmente.

Según fuimos informados, es probable también que, una vez constituída, la Mesa emita una declaración.

VERSION OFICIAL DE LA SESION

Bajo la presidencia del delegado señor Enrique Moll, y actuando de secretario el prosecretario de la H. Junta, señor Pinochet, celebró sesión la H. Junta Radical con la siguiente asistencia:

Delegados: Guillermo Andrade, Hugo Arias, Quintín Barrientos, Alfredo Biondi, Pedro Bórquez, Juan Castellón, Amílcar Chiorrini, Enrique Darrouy, (presidente C. E. Prov. de Santiago), Januario Espinoza, Carlos Ferreira, Prudencio Gamboa, Exequiel González, Guillermo Jofré Ebríspides Letelier, Arturo H. Lois, José Ollino, Ernani Parodi, Julio Sepúlveda, Alberto Sánchez, (Pdte. Nac. de la Juvent.), Germán Soto, Heriberto Vivanco, Jorge Wachholtz.

Diputados: Raúl Brañes, Carlos Morales S. M., Angel Faivovich, Justiniano Sotomayor, Manuel Cabezón, Alfredo Rosende, Pedro Freemann, Sebastián Santandreu, Lionel Edwards.

Senadores: Osvaldo Hiriart, Jerónimo Méndez, Aníbal Cruzat.

Parlamentarios electos: Isidoro Muñoz, Héctor Muñoz, Armando Rodríguez, presidente Prov., Arica, Horacio Amaral.

En atención al acuerdo de la sesión anterior, se procedió a la elección de la nueva Mesa Directiva del Partido, resultando elegidos: presidente, don Guillermo Labarca H.; primer vicepresidente, senador don Rudecindo Ortega; segundo vicepresidente, don Guillermo Jofré Vicuña; secretario general, Luis A. Cuevas, y tesorero, don Juan Castellón E.

Se designó una comisión compuesta de los senadores señores Jerónimo Méndez y Aníbal Cruzat y del diputado don Fernando Maira, para que comunicaran el resultado de la elección de presidente del Partido a don Guillermo Labarca.

En seguida, el presidente del Comité parlamentario de la Cámara de Diputados, señor Raúl Brañes, formuló algunas consideraciones de carácter político, tendientes a coordinar la acción de los Partidos de Izquierda en el Congreso, a fin de impulsar aquellos proyectos de Ley que requieren una pronta aprobación.

Se levantó la sesión a las 21.30 horas.

Don Juan Castellón, tesorero.

Don Rudecindo Ortega, primer vicepresidente.

Don Guillermo Labarca, presidente.

Don Guillermo Jofré, segundo vicepresidente.

Don Luis A. Cuevas, secretario general.

Cámara de Diputados

Aprobó la supresión del derecho de internación del fierro viejo

Se conceden cien mil pesos para que Chile pueda participar en el Campeonato de Atletismo de Buenos Aires. — Las observaciones al proyecto anticomunista fueron enviadas a comisión

HOMENAJE A DON OCTAVIO SEÑORET

Sesión del martes 18 de marzo de 1941.

Se inicia con asistencia de 43 diputados y bajo la presidencia del señor Amunátegui.

CUENTA

Se da cuenta, entre otros asuntos, de los siguientes mensajes del Ejecutivo: el que observa el proyecto destinado a reprimir las actividades comunistas; el que modifica la planta y sueldos de la Dirección de Alcantarillado de Santiago, y el que propone un proyecto de ley para reconocer la calidad de empleados particulares a los músicos.

SOBRE TABLA

Se toman los siguientes acuerdos: enviar a comisión, por una semana las observaciones al proyecto anticomunista; autorizar al diputado don Rodolfo Masson para que pueda ausentarse del país.

HOMENAJES

Los siguientes diputados, a nombre de sus respectivas colectividades, rinden homenaje al Embajador de Chile en Londres, señor Octavio Señoret, recientemente fallecido: Francisco J. Labbé, conservador; Pedro Poklepovic, liberal; Juan Guerra, comunista; Dionisio Garrido, democrático; Julio Barrenechea, socialistas, y Manuel Garretón, falangista, todos los cuales recuerdan las virtudes del extinto y dan su pésame al Partido Radical.

El señor ROSENDE. — Agradece este homenaje, a nombre del Partido Radical, y rememora las notables cualidades del señor Señoret.

El señor AMUNATEGUI. — Presidente. Propone dejar constancia en el acta del pesar de la Cámara por el fallecimiento del secretario de comisiones, señor Germán del Sol.

Así se acuerda.

ORDEN DEL DIA

Se aprueba un proyecto para destinar la cantidad de cien mil pesos para que la Federación de Atletismo pueda enviar representantes al Campeonato de Buenos Aires.

Son puestos en discusión los siguientes proyectos, con los resultados que se indica:

1) Impuesto adicional a terrenos incultivados. — Aplazado.

2) Control del comercio de semillas. — Aplazado.

3) Inseminación artificial de animales domésticos. — Rechazado.

4) Planta y Sueldos del Servicio Dental Obligatorio. — Aplazado hasta el martes.

5) Empréstito para la adquisición de materiales para los Cuerpos de Bomberos del país.

El señor FAIVOVICH. — Como diputado informante, dice que él es autor de otro proyecto, destinado a proporcionar rentas de carácter permanente a estas instituciones. Proporciona diversos antecedentes sobre la materia, y recomienda la aprobación del proyecto.

Se acuerda enviarlo a la Comisión de Hacienda.

6) Resoluciones gubernativas que podrán ser firmadas "Por orden del Presidente". Aplazado.

7) Supresión del derecho de internación de hierro inutilizado. Aprobado.

8) Modificación del artículo 40 de la Ley de Reconstrucción y Auxilio.

Al tratarse este asunto, la Cámara acuerda suspender la sesión.

A las 18 horas se reanuda la sesión, y la Cámara acuerda levantarla.

Senado

Aprobadas las observaciones del Ejecutivo al proyecto de planta y sueldos de la D. de Sanidad

Fué enviado a comisión el que destina mil millones de pesos para la defensa nacional.— Pasó a Comisión, aprobado en general, el que aumenta los sueldos del personal del Ministerio de Hacienda

MODIFICACION AL ESTATUTO MUNICIPAL

Sesión del martes 18 de marzo de 1941.

Presidencia del señor Cruchaga.

TABLA DE FACIL DESPACHO

LIBERACION DE DERECHOS

Se aprueba un proyecto que libera de derechos de estadística, almanaje, y en general de todo derecho o gravamen, la internación de material destinado al Cuerpo de Bomberos de San José de la Mariquina.

SUBVENCION AL CUERPO DE BOMBEROS DE SAN JAVIER

Se aprueba un proyecto en virtud del cual se modifica la ley N.o 6852, agregándole un inciso mediante el cual se destina la cantidad de $ 200.000, para el Cuerpo de Bomberos de San Javier de Loncomilla.

OBSERVACIONES AL PROYECTO SOBRE PLANTA Y SUELDOS DE LA DIRECCION GENERAL DE SANIDAD

Se ponen en discusión las observaciones formuladas por S. E. el Presidente de la República al proyecto de ley, aprobado por el Congreso, por el cual se fija la planta y sueldos del personal dependiente de la Dirección General de Sanidad.

La Cámara de Diputados desechó tales observaciones insistiendo en la aprobación del proyecto primitivo.

S. E. el Presidente de la República observando el proyecto antes referido, dice que en el artículo 6.o del proyecto se determina que dicho personal gozará de un aumento quinquenal equivalente al 10 por ciento de su sueldo base anual, y por un inciso del mismo artículo se establece que servirán de abono, para los efectos de este aumento, los servicios prestados en la Dirección General de Sanidad, a contar desde la fecha de la dictación del primer Código Sanitario (1919).

Estima S. E. que esta última disposición constituye una novedad en nuestra legislación que no es aceptable, pues se traduce en un inmediato y considerable aumento de los sueldos.

Por estas y otras razones, y haciendo uso de la facultad que le confiere el artículo 53 de la Constitución Política, formula al proyecto la siguiente observación:

Reempláse el art. 6.o por el siguiente: "El empleado que tenga requisitos para ascender y que permanezca durante 5 años consecutivos en el mismo grado gozará de un aumento de sueldo equivalente a la diferencia con el grado superior. Esta disposición se aplicará desde la vigencia de esta ley y siempre que el empleado no hubiere rehusado el ascenso".

A petición de los señores Lira Infante y Durán, se da lectura a un memorial del Director General de Sanidad, relacionado con las observaciones formuladas por S. E. el Presidente de la República al proyecto.

(Votadas las observaciones de S. E. el Presidente de la República, fueron aprobadas por 16 votos contra 6, cinco abstenciones y cuatro pareos).

INDICACIONES

(A indicación del señor Urrutia, se acuerda dirigir oficio al señor Ministro de Defensa Nacional enviándole copia del telegrama que ha recibido en el cual se expresa que aun no reciben los veteranos del 79 el aumento de pensión que les corresponde con arreglo a la ley aprobada en el año último, sobre sueldos del personal del Ejército y Armada).

(A indicación del señor Bravo, se acuerda enviar en estudio a las Comisiones de Hacienda y de Defensa Nacional, unidas, el proyecto relativo a autorizar al Ejército para contratar empréstitos hasta por la suma de mil millones de pesos, destinados a la defensa nacional).

(A indicación del señor Rivera, se acuerda eximir del trámite de Comisión y anunciar en Fácil Despacho, el proyecto de ley que modifica el Estatuto Municipal).

(A indicación del señor Guzmán, se acuerda eximir del trámite de Comisión y anunciar en Fácil Despacho, el proyecto sobre interpretación de la ley 6057, de junio de 1937, respecto a dividendos no cobrados de sociedades anónimas).

(A indicación del señor Maza, se acuerda eximir del trámite de Comisión y anunciar en Fácil Despacho, el proyecto que modifica la ley sobre derechos adquiridos por funcionarios judiciales).

SITUACION DE LOS PRODUCTORES DE LENTEJAS

El señor ERRAZURIZ hace presente el clamor que le ha llegado de varios departamentos, a causa de la desvalorización de la lenteja por haberse paralizado la exportación. Este, que es casi el único producto remunerativo en el Departamento de Curipepto y un rubro muy importante de la producción en los de Mataquito, Cáuquenes y Constitución, ha bajado de 400 pesos a que se cotizaba el quintal, a alrededor de 150, y, en realidad, no hay compradores, porque el mercado casi exclusivo de este producto, que era el francés, está completamente cerrado o inaccesible. La cosecha del año pasado está integralmente almacenada en bodegas, en circunstancias que se aproxima ya la nueva cosecha y no hay expectativas de poderla colocar.

SEGUNDA HORA

PLANTA Y SUELDOS DE LOS SERVICIOS DE HACIENDA

Se entra a considerar el proyecto de ley, aprobado por la Cámara de Diputados y eximido del trámite de Comisión, que fija la planta y sueldos de los servicios de Hacienda.

El señor CONCHA (don Luis A.). — Expresa que el señor Ministro de Hacienda, ha debido ausentarse del Senado por asuntos del servicio; pero antes le ha manifestado sus deseos de participar en el debate del proyecto. En consecuencia, pide que se espere la vuelta del señor Ministro.

El señor CRUCHAGA (presidente) — Cree que el señor Ministro de Hacienda ha insinuado la idea de enviar el proyecto a Comisión, por algunos días.

El señor MARTINEZ MONTT, entiende que esta idea del señor Ministro, se ha debido a que desea estudiar el financiamiento de una serie de indicaciones hechas en el Senado, y propone aprobar el proyecto como viene de la Cámara de Diputados. Agrega que el señor Ministro de Hacienda, aceptaría este procedimiento. Considera que el financiamiento de las indicaciones formuladas al proyecto en el Senado, deberían ser materia de un proyecto separado, cuyo estudio se haría con el concurso del señor Ministro de Hacienda.

El señor URRUTIA se refiere a los cuantiosos gastos aprobados o en perspectivas de aprobarse por el Senado, por lo que considera necesario darse cuenta cabal de lo que ahora se vote, máxime cuando el propio señor Ministro de Hacienda estima necesario estudiar este proyecto.

El señor BORQUEZ formula indicación para aprobar, en general, el proyecto y para enviarlo a la Comisión de Hacienda, hasta el martes próximo.

Cerrado el debate, se da tácitamente por aprobada la indicación del señor Bórquez, con el voto en contra del señor Cruzat.

Se levantó la sesión.

JUNTA PROVINCIAL DEL PARTIDO RADICAL

La Junta Provincial Radical de Santiago se ha estado preocupando últimamente del temario que este organismo llevará a la próxima Convención Ordinaria del Partido. De acuerdo con los Estatutos y con las características observadas en estos torneos del Partido Radical, son las asambleas diseminadas a lo largo del país, las que, mediante sus delegados, hacen oir su voz y sentir sus aspiraciones, cristalizándolas en programas o estatutos orgánicos. De ahí, que de acuerdo con esta modalidad, la Junta Provincial de Santiago, ha designado una numerosa comisión que tomará a su cargo el estudio de un temario que abarcará sólo dos o tres puntos de vital importancia para la marcha del Partido, a fin de que sea ratificado oportunamente por las asambleas de la provincia de Santiago y llevado como el sentir del radicalismo capitalino a la próxima Convención.

Los miembros de esta Comisión son representantes de los cuatro distritos en que se divide electoralmente la provincia, son los siguientes:

Héctor Pacheco Pizarro, Angel Morales San Martín, Aníbal Peralta F., Ignacio Fuentealba, Desiderio González, Ismael Morales Villablanca, Ernesto Merino Z., Luis A. Guzmán, Juan Román, Carlos Lagos, Isaac Labarca L., Alfredo Larraín Neil, Benjamín Cortés Villalón, Samuel Elberg, Braulio Navarro, Luis Castillo y señoras: Elena de Rojas, Cora Cid de Castro, Olga Iturra de Drago y Margarita Mieres de Rivas.

Se ruega a todos los componentes de esta comisión, se sirvan concurrir a la primera reunión plenaria, que se efectuará hoy miércoles a las 18.30 horas en Estado 239. A las sesiones de la Comisión puede asistir cualquier delegado, aunque no sea miembro de ella.

PARTIDO RADICAL

GRUPO RADICAL DE LA IMPRENTA DE LOS FF. CC. DEL ESTADO.— Este grupo eligió recientemente el siguiente directorio: presidente, Orlando Rodríguez; secretario, Manuel Cancino; tesorero, José Lazo; directores, Manuel Oyanedel y Jorge Gómez.

Además, tomó los siguientes acuerdos: formar la "Orfera" en la Estación Yungay; iniciar el cobro de la cuota; auspiciar ante la Directiva Nacional el pronto reajuste de sueldos de los empleados a contrata; pedir al jefe de la imprenta, que estudie otro temperamento respecto de la llegada del personal.

CANDIDAURA HECTOR PACHECO.— Ayer a las 18.30 horas, se llevó a efecto en la secretaría general Puente 731, una reunión del comité central procandidatura a regidor por Santiago del doctor Héctor Pacheco Pizarro.

Entre los acuerdos tomados en esta reunión, se acordó notificar a todos los presidentes de comités que trabajan por el triunfo de esta candidatura, que deben nombrar sus delegados a este comité ejecutivo.

Asimismo, se acordó comunicar a los simpatizantes de esta candidatura que las adhesiones se reciben en esta secretaría general, de 9 a 20 horas.

ASAMBLEA FEMENINA DE CONCHALI.— Cita, para las 20 horas de hoy, en el local de costumbre.

EL CLUB RADICAL PEDRO L. UGALDE PROCLAMARA SU CANDIDATO A REGIDOR

Se cita a sesión extraordinaria de Asamblea General para el viernes 21, a las 20 horas, para recibir y proclamar al candidato a regidor por Santiago, doctor Héctor Pacheco Pizarro, en el local del clu, San Antonio 650.

PARTIDO SOCIALISTA

FEDERACION JUVENIL.—Cítase a reunión ordinaria a los militantes de la F. J. S. de la 7.a Comuna, para el miércoles 19 del pte., a las 21 horas en el local de la Seccional.

La asistencia es obligatoria.

ACCION DE MUJERES.—Cítase a reunión ordinaria a todas las militantas y simpatizantes de la Brigada de la A. M. S. de la 1.a Comuna, para el jueves 20 del pte. a las 21.30 horas en el local de la Seccional.

La asistencia es obligatoria.

PARTIDO DEMOCRATICO

CANDIDATURA MANUEL NUÑEZ, DE ÑUÑOA.— El comité electoral funciona permanentemente, de 10 a 22 horas en Irarrázaval 3170.

Para las 21.15 horas de hoy, se cita en el mismo local a los vecinos que simpaticen con esta candidatura y a sus ex alumnos.

AGRUPACION DE SANTIAGO.— Cita al directorio, para las 19 horas de hoy, en Santo Domingo 1277.

El domingo 23 serán elegidos los miembros de las juntas comunales.

CENTRO ARTEMIO GUTIERREZ.— Cita, para las 21.30 horas de hoy, en San Diego 1361, a reunión de directores.

JUNTA DEPARTAMENTAL DEL TERCER DISRIO.— Cita a reunión general extraordinaria, para las 21.30 horas de hoy, con el objeto de tratar sobre la campaña municipal y pacto con un partido de izquierda.

El sábado será festejado el candidato don Guillermo Mandiola Bastías.

AGRUPACION CONCHALI.— Tendrá una velada pro fondos, el sábado, a las 21 horas en Altamirano 132.

FALSA NOTICIA SOBRE EXPULSION.— La seccional juventud Conchalí desmiente que el señor Guillermo Vieyra R., haya sido expulsado.

SESION DE LA EJECUTIVA DEL PARTIDO LIBERAL

(Versión oficial)

Bajo la presidencia del señor Eduardo Moore Montero, celebró ayer, a las 7 P. M., sesión ordinaria la Junta Ejecutiva del Partido Liberal.

Después de leída y aprobada el acta de la sesión anterior, se entró a tratar lo relacionado con las próximas elecciones municipales, cambiándose sobre el particular diversas opiniones y originándose al respecto un animado debate en el que participaron varios de los señores miembros de la Junta y parlamentarios del Partido.

Habiendo llegado la hora establecida para dar término a la sesión, se acordó proseguir el debate en una reunión especial que se verificará hoy miércoles, a las 7 P. M.

A las 9.30 P. M. se levantó la sesión.

JUNTA CENTRAL DE ARRENDATARIOS

CANDIDATOS A REGIDORES.— Serán presentados los siguientes: primer distrito, Luis Escobar, Angel Ponce y Francisco Droguett; Providencia, José Vergara Pizarro; Ñuñoa, Eduardo Recalde; Conchalí, Ricardo Ponce; y segundo distrito, Pedro Chaparro, Ricardo Monforte y Luis Valenzuela.

SERAN FESTEJADOS EL DR. GIRON Y SU ESPOSA

El 22 del actual, a las 19.30 horas, se llevará a efecto la manifestación ofrecida por un grupo de amigos y correligionarios, al doctor Gustavo Girón y señora, con motivo de su elección para senador de la provincia de Santiago.

Se nota gran interés por asistir a esta manifestación.

Las adhesiones se reciben en la caja del Lucerna y en la Casa Radical.

FRENTE POPULAR

DECIMA COMUNA.— Cita a sesión general para hoy a las 21.30 horas en Chiloé 1950, club Radical a todas las organizaciones políticas y gremiales, que lo componen. Se encarece la asistencia, especialmente a los arrendatarios y a todas las personas que deseen asistir para tratar la siguiente tabla:

1.o La Reforma de la Ley Electoral.

2.o Ley 6844, sobre rentas de arrendamiento.

3.o Proclamación general de los candidatos a regidores.

4.o Velada pro fondos campaña electoral.

FRENTE POPULAR DE LA PROVINCIA PREPARA ELECCION MUNICIPAL

En la oficina del presidente de la Asamblea Radical de Santiago, se reunieron los representantes de los Partidos del Frente Popular, a fin de iniciar el estudio de las listas de candidatos a regidores de esta combinación política. Asistieron: por el Partido Radical, los señores Enrique Darrouy, presidente provincial; Carlos Céspedes Toro, presidente de la Asamblea Radical; por el Partido Comunista, Raúl Barra Silva y Moisés Valenzuela; por el Partido Radical-Socialista, Humberto Martínez; por el Partido Sacialista de Trabajadores, diputado señor Carlos Rosales. Asistió, también, el presidente provincial del Frente Popular, don Alfredo Larraín Neil.

Presidió don Carlos Céspedes y actuó de secretario, José D. Sepúlveda C.

Se inició el estudio de las listas del Primer Distrito, quedando bastante avanzado y faltando sólo algunos pequeños detalles para finiquitarlos.

En la mañana de hoy, a las 11, en el mismo local, continuará la reunión.

Se nos encarga solicitar la asistencia del representante del Partido Democrático.

DESEAN LA RENOVACION DE LA DIRECTIVA DEL PARTIDO DEMOCRATICO

En la última asamblea celebrada por esta colectividad, se aprobó por unanimidad, el siguiente voto: "Esta colectividad acuerda presentar a la consideración de la Agrupación Santiago, el siguiente voto, para que yo efecto se pedirá sesión extraordinaria":

CONSIDERANDO:

Primero. — Que es de absoluta necesidad renovar la actual Junta Ejecutiva.

Segundo. — Que esa renovación se impone, a fin de dar nueva estructura y orientación al Partido Democrático.

Tercero. — Que existe el peligro de que sea burlada, nuevamente, la celebración de la Convención de San Fernando y en esta virtud, la Agrupación Democrática de Santiago acuerda:

1.o — Pedir a la Junta Ejecutiva, que por ningún motivo ni pretexto, se aplace la celebración de la convención en referencia.

2.o — Dirigirse a todas las Agrupaciones del país para que formulen igual petición con referencia a esa convención.

3.o — Solicitar de las Agrupaciones, instrucciones precisas para sus delegados, a fin de realizar efectivamente una renovación de hombres, procedimientos y orientación de nuestra colectividad".

EE. PP. CELEBRARAN UN COMICIO EL 21

La Confederación Nacional de Empleados Particulares prosigue, con toda actividad, los preparativos para la celebración del comicio que se llevará a efecto el viernes próximo, a las 18 horas en la Plaza Baquedano.

En esta oportunidad, diversos oradores abordarán los problemas del gremio de empleados particulares, especialmente los relacionados con el proyecto de reajuste de los sueldos y los fondos de retiro.

UN COMITE DE LA FERIA MUNICIPAL FESTEJARA A DOS PARLAMENTARIOS

Ayer, a las 17 horas, el Comité de la Feria Municipal, visitó al diputado electo, señor Jorge Rivera Vicuña, para manifestarle sus congratulaciones por el triunfo obtenido el 2 de marzo y hacerle presente que este Comité que trabajó por el éxito de su candidatura, está como siempre, dispuesto a prestarle todo su apoyo.

Estos mismos deseos manifestaron para el doctor Gustavo Girón Latapiat, elegido senador.

El Comité anteriormente indicado, ofrecerá el lunes 24 del presente, una comida en honor de los señores Girón y Rivera Vicuña.

Esta comida se efectuará en el comedor de los parlamentarios de la Casa Radical, Huérfanos N.o 1311, a las 21 horas.

UNION COMUNAL DE PROVIDENCIA

La Unión Comunal de Providencia, acaba de celebrar una reunión para fijar su lista de candidatos a regidores para las elecciones de abril próximo.

Los candidatos han quedado, hasta este momento, en el orden siguiente: señora Julia Mac Iver de Cousiño Talavera; general don Víctor Figueroa; Luis Alberto Baeza; Miguel Opazo Letelier y Guillermo Martínez Gutiérrez.

Para el sábado 29 del presente se anuncia un banquete popular que reunirá a los miembros y dirigentes de la Unión Comunal y en cuyo acto se proclamarán en forma oficial, los candidatos ya indicados.

La comisión especial para esta manifestación está formada por los señores Enrique Zanolli, Manuel Maturana y Francisco Hinojosa Robles.

El banquete anunciado tendrá lugar en calle Compañía 1373, donde se reciben las adhesiones.

DIPUTADOS DE LA REGION SALITRERA SERAN OBJETO DE UNA MANIFESTACION

Los diputados electos por las provincias salitreras, serán objeto de una manifestación social, consistente en una comida que organizan numerosas personas nortinas, residentes en Tarapacá y Antofagasta.

Los diputados festejados serán los señores Pedro Opitz, Fernando Cisternas, Carlos Morales San Martín, Rodomiro Tomic, Máximo Venegas, Vicente Ruiz, Alfredo Astudillo, Angel Veas, José Díaz, Juan Guerra y Ricardo Fonseca.

Las adhesiones se pueden solicitar en las secretarías de los partidos radical, democrático, socialista, comunista y falangista, y en el Club Social Tarapacá y Antofagasta, calle Compañía N.o 1373, teléfono 89639.

EXPOSICION DEL LIBRO BRITANICO

Próximamente se inaugurará en esta capital, una exposición del libro británico, que tendrá especial importancia para el conocimiento mútuo de Chile y Gran Bretaña.

Para este efecto se seleccionaron alrededor de 2.500 obras, entre las de mayor importancia que se han publicado recientemente.

A fin de que se organice en debidas condiciones esta exposición, se ha designado una comisión especial, cuyos miembros trabajan activamente. Esta exposición servirá, además, para mostrar activamente al público chileno, el estado actual de las bellas letras de Inglaterra, que cuenta con autores de renombre mundial y cuyo conocimiento no ha sido difundido debidamente entre los pueblos de habla hispana.

Preparativos que realizan los Consejos Provinciales de la Confederación, para la concentración de EE. Particulares

Terminados los trabajos de organización del acto del 21, en esta capital.— Delegados de Valparaíso ante el Directorio Ejecutivo Nacional

En la sesión celebrada anteayer por el Directorio Ejecutivo de la Confederación Nacional de Empleados Particulares se leyeron diversas comunicaciones recibidas del norte y del sur del país, en las cuales se daba cuenta de los preparativos que realizan los Consejor Provinciales, Sindicatos e Instituciones adheridas para las concentraciones que verificarán el día 21. Entre ellas tienen especial importancia dos telegramas recibidos de Iquique y Antofagasta. Por el primero se anuncia que los Sindicatos Cosalitre (Puerto), Brac, Alianza, Mapocho, Humberstone y Bella Vista y delegados de las oficinas Camiña, Rosario de Huara y Santa Rosa, presididos por la Directiva Provincial de la Confederación, se reunieron en la oficina Mapocho, para protestar del actual contraproyecto sobre reajuste de sueldos y acordaron efectuar concentraciones públicas el 21 en los cantones Norte y Sur y en Iquique. Además acordaron invitar al presidente nacional don Juan Laporta para el 20 del presente, fecha en que se verificará una gran concentración provincial de Tarapacá. El otro telegrama anuncia que el mismo día 21 se efectuará una gran concentración y desfile en Antofagasta.

El presidente del directorio de la Cuarta Zona, señor Gallegos, informó que la concentración de Rancagua se verificará el sábado 22, a fin de dar oportunidad para que concurran a ella las delegaciones de los Sindicatos de Sewell, Caletones y Coya, para cuyo efecto bajará un tren especial, en la tarde, ese día.

Por su parte, el Presidente del Consejo Provincial de Santiago declaró que el trabajo de organización de la concentración que se realizará en la capital el día 21, estaba prácticamente terminado, y se tenía la seguridad de que el comicio alcanzaría gran éxito.

En vista de que en Valparaíso se efectuó recientemente un gran desfile de los empleados particulares, se acordó que las actividades de esa ciudad se limitarán el día 21 a una visita que la Directiva Provincial haría al Intendente para pedirle la respuesta a las conclusiones que le fueron entregadas al término del desfile aludido.

En vista de que algunos empleadores no han dado aún a su personal el permiso necesario para que abandonen su trabajo a las cinco y media de la tarde del día 21, a fin de concurrir a la concentración, se acordó enviarles una circular reiterándoles la petición ya hecha en tal sentido.

A fin de evitar que, en contravención a lo prevenido por los Estatutos de la Confederación, pudiera pretenderse por algún político o parlamentario hacer uso de la palabra en las concentraciones de la Confederación, se acordó, en forma terminante, no autorizar a ninguna persona extraña para ocupar la tribuna en las expresadas manifestaciones que deben mantener en todo momento su carácter estrictamente apolítico y gremial.

Con el objeto de evitar posibles mal entendidos, se acordó, asimismo, dar a conocer al país que las demostraciones públicas que se preparan en las diversas ciudades, deberán llevarse a cabo sin considerar para nada publicaciones extrañas a nuestra Institución.

En cuanto a la organización de la V Zona, se resolvió ir de inmediato a la creación de Consejos Directivos Provinciales salvo en Temuco, para lo cual se trasladará próximamente a esa Zona uno de los directores nacionales.

Se tomó conocimiento y se aplaudió la designación que la II Zona ha hecho recaer en don René Vial Jones como su delegado ante el Directorio Ejecutivo Nacional. Al respecto se recordó que el señor Vial era el presidente del Instituto de Previsión de Valparaíso, y uno de los más destacados dirigentes del gremio en el Puerto.

Finalmente se aceptó la renuncia presentada por don Ricardo Ramírez del cargo de director nacional que desempeñaba.

Presentación hizo Margarita Xirgú al Alcalde de Stgo.

Propone la creación de una Academia de Arte Dramático, que funcionaría en el Teatro Municipal

En la tarde de ayer fué elevada al Alcalde de la capital señor Pacheco, una presentación suscrita por la conocida actriz dramática Margartia Xirgú y los actores escenógrafos españoles señores Edmundo Barbero, Santiago Ontañón, Antonio de Lezama y Eduardo Ortín, por la que se propone la creación de una Academia de Arte Dramático, que funcionaría en el Teatro Municipal, dirigida por la eminente intérprete de "Yerma" y destinada a formar nuevos valores escénicos en este aspecto del arte teatral.

En esta presentación se detallan los diversos puntos que sirvirían de base a la creación y funcionamiento de esta importante aula de arte escénico así como su financiamiento.

Con motivo de esta presentación, se concertó una entrevista para esta tarde entre el Alcalde la actriz catalana y algunos de los actores que suscriben la presentación.

EL "CLUB WINKA" REINICIO ACTIVIDADES

El club Winka, institución cultural y deportiva, que tiene nueve años de ininterrumpida labor, ha dado comienzo a sus actividades con renovado entusiasmo.

Con el objeto de poder desarrollar su amplio programa cultural y social, ha tomado en arriendo un extenso local, ubicado en Catedral 1257. En éste funcionarán los siguientes cursos: inglés, francés, alemán, italiano, japonés y araucano. Contabilidad, taquigrafía y dactilografía al tacto. Además, habrá cursos especiales para damas, que comprenden: corte, confección y sombreros.

Se dará comienzo a las clases el 1.o de abril próximo. El local y las clases se declararán inauguradas en un festival que se efectuará el sábado 29 de marzo, y que terminará con un baile entre los socios, alumnos y sus familiares.

Desde el 6 al 26 de abril, es la fecha fijada para la duración de la excursión económica a Mendoza y Buenos Aires.

Para los adherentes se ha fijado el valor de la excursión con todos los gastos pagados, en 2,500 pesos por los veinte días.

ALGUNAS NOTICIAS DEL MINISTERIO DE TRABAJO

Se entrevistó con el Ministro de Trabajo, un delegado del Sindicato Metalúrgico Marítimo de Valparaíso, quien le solicitó el pronto despacho de la personalidad jurídica del Sindicato.

—El Ministro del Trabajo, señor Juan Pradenas Muñoz, sigue muy preocupado del conflicto de la Cía. Minera Bellavista habiéndose efectuado en la mañana de hoy varias reuniones tratándose este problema.

—La Dirección General del Trabajo, ha designado Secretario de la Junta Permanente de Conciliación de la industria carbonífera de la provincia de Concepción, al Inspector del Trabajo de Lota, señor Francisco Saavedra.

ACUERDOS DEL CONSEJO DE C. DE LA HABITACION

Ayer celebró sesión el Consejo Superior de la Habitación, con asistencia del presidente señor González, director señor Alcaino, consejeros señores Ríos, Palma, Barrios, Pacheco, Muñoz y Vera; el fiscal señor Mejías y el secretario general señor Ruiz Rubio.

Entre otros, se tomaron los siguientes acuerdos:

1. Aceptar la propuesta de la firma Luis Grau y Hnos. por 240 desgrasadores de cemento vibrado al precio de $ 61.50 cada uno;

La propuesta de la Fábrica de Enlozados S. A. por 832 lavaplatos de fierro enlozado, a 100 pesos cada uno; y

Rechazar la propuesta de Escandón, Hoyos y Castro Ltda., por 846 tazas importadas de W. C.

2. Pagar al contratista de la Población Domingo Faustino Sarmiento de Concepción, la suma de $ 40,535.43, por obras extraordinarias ejecutadas en dicha población.

3. Aprobar el pago de 26,604 pesos 24 centavos por obras extraordinarias de alcantarillado ejecutadas por el contratista don Rafael del Río en la Población José de Manzo, de Cauquenes.

4. Aprobar el presupuesto de $ 8,328.40 presentado por la Sociedad Industrial de Pto. Montt, por la instalación de empalmes y medidores de luz eléctrica en la Población Vicente Pérez Rosales, de Puerto Montt.

5. Aprobar el pago de 68,542 pesos 25 centavos por obras extraordinarias ejecutadas por el contratista de la Pobl. Javiera Carrera, sector I, don Pedro Granella.

6. Aprobar los presupuestos de la Dirección General de Pavimentación de $ 322,351, $ 48,631, $ 42,125, $ 132,052 y $ 60,818 por pavimentación de las calles que forman las poblaciones "Pedro Morgado" de Talcahuano; "Talca" en Talca, "Esmeralda" de Iquique, "Libertad" de Rengo, y "Victoria" en Victoria, respectivamente.

7. Aprobar el pago de $ 5,675 pesos 11 centavos por trabajos extraordinarios ejecutados en la Población San Martín, de Castro, por el contratista señor Carlos Stange.

8. Aprobar el presupuesto de $ 40,425.85 a la Administración de los Servicios de Agua Potable de Puerto Montt, por la colocación de cañerías matrices, arranques domiciliarios y medidores de agua para las casas de la Población Vicente Pérez Rosales, de Puerto Montt, debiendo la Caja proporcionar el material de cañerías y piezas especiales de fierro fundido.

Segundo Congreso Interamericano de Municipios

Ayer se reunieron los asesores técnicos de la Comisión Organizadora

REGRESO DEL SEÑOR MORAN

Ayer se efectuó una reunión de asesores técnicos de la Comisión organizadora del Segundo Congreso Interamericano de Municipios, bajo la presidencia de don Ricardo González Cortés y con la concurrencia de los señores Carlos Morán y John Kennedy, delegados de la Comisión Panamericana de Cooperación Intermunicipal. Tuvo por objeto esta reunión, coordinar las actividades de las comisiones que trabajan en la preparación del Congreso.

El señor González Cortés trazó las directivas correspondientes y el señor Morán dió nuevas y amplias explicaciones a los asesores técnicos a fin de aprovechar debidamente la experiencia recogida en esta materia durante el Primer Congreso realizado en La Habana.

Hoy se dirige el señor Morán acompañado del presidente y de varios miembros de la Comisión organizadora del Congreso a Valparaíso a fin de tomar el vapor "Copiapó" que ha de conducirlo de regreso a su patria. Permanecerá todavía algún tiempo en Chile el señor Kennedy colaborando asiduamente con la comisión chilena. El señor Morán volverá a Chile a principios de septiembre a participar en la gran reunión internacional, en su carácter de Secretario General del organismo permanente en La Habana. Su presencia en Chile ha sido provechosísima y ha permitido acelerar el ritmo de los trabajos preparatorios encauzándolos al mismo tiempo por rumbos prácticos. Por sus condiciones de cultísimo profesional, caballerosidad y simpatía, deja en nuestro país muy gratos recuerdos, tanto entre los miembros de la Comisión del Congreso como en las altas personalidades oficiales y de nuestra sociedad, que tuvieron ocasión de conocerle.

GENERAL URCULLU SE DESPIDIO DEL MIN. DE DEFENSA

En la tarde de ayer pasó a despedirse del Ministro de Defensa Nacional don Juvenal Hernández, el comandante en jefe de la Cuarta División del Ejército, general don Manuel Urcullu, que el viernes próximo se dirige a asumir sus funciones en la ciudad de Valdivia.

ALGUNAS NOTICIAS DEL MINISTERIO DE FOMENTO

—El Alcalde de Viña del Mar, don Eduardo Grove, se entrevistó hoy con el Ministro de Fomento, señor Schnake y con el Director de Hidráulica, don Eduardo Aguirre, a quien expuso la situación en que se encuentra la Población Santa Inés de aquella comuna. La Municipalidad ha hecho obras por más de $ 100.000, tales como estanques para el agua y otras y cuando estos trabajos están terminados, se ha tropezado con que no hay cañerías para proporcionar agua a la mencionada población.

Tanto el Ministro como el Director de Hidráulica prometieron preocuparse con interés de esta situación a fin de resolverla favorablemente.

—El Director General de Pesca y Caza, señor Ravanal, y el Director de la Escuela de Pesca de San Vicente, se entrevistaron esta tarde con el Ministro señor Schnake. Estos funcionarios solicitaron fondos para la adquisición de algunas maquinarias para aquel establecimiento.

—Fué recibido por el Ministro de Fomento el Subdirector de las Fábricas de Material del Ejército, Comandante señor Gutiérrez Sifón, quien trató algunos puntos relacionados con trabajos de aquel establecimiento.

—Asimismo el Minsstro señor Schnake recibió al Comisario General de Subsistencias y al Gerente de la Central de Leche.

Una comisión investigadora de los establos

Designó la Municipalidad en su sesión de ayer

MATERIAS TRATADAS

En la tarde de ayer celebró sesión ordinaria la Municipalidad de Santiago. Presidió el Primer Regidor don Rogelio Ugarte.

Se aprobó el informe de la Comisión de Urbanismo y Obras en la presentación de un proyecto de apertura de calles y lotes hecho por don Luis Rodríguez del Campo. Se rechazó la presentación de don Nicomedes Gazitúa Guillén en la cual pide autorización para efectuar la renumeración de las casas de la ciudad con placas por un valor de diez pesos.

Los informes de la Orden del Día no se trataron. No obstante se aprobaron otros fuera de tabla.

Fué aprobada la indicación de la regidora señora Doll en el sentido de presentar un presupuesto para mejorar los servicios del Hospital Veterinario.

El regidor señor Rafael A. Gumucio se refirió a los monopolios de los establos en manos de extranjeros; iguales observaciones formularon los regidores Urzúa Madrid y Mena; este último propuso que se nombrara una comisión investigadora que tenga a su cargo la atención de los reclamos a fin de que se haga la apertura de otros establos que han sido solicitados.

El señor Urzúa, presentó un proyecto para crear una plaza de entretenimiento para el pueblo. Dicho proyecto será discutido en una sesión próxima.

La comisión investigadora de establos quedó compuesta por los regidores señores Rafael H. Gumucio y Juan Urzúa Madrid.

A ESTADOS UNIDOS VAN 4 AVIADORES

En lamañana de ayer se despidieron del Ministro de Defensa Nacional don Juvenal Hernández, el capitán de bandada don Félix Olmedo Prat y los tenientes primeros señores Eduardo Midleton, José Mellado y Pedro Loyer, quienes han sido designados para perfeccionar sus conocimientos en los Estados Unidos.

Los aviadores mencionados se embarcarán el 2 del presente mes, en el "Santa Clara" con destino a aquel país.

ASIGNACION FAMILIAR PARA EE. Y JORNALEROS DE LA MUNICIPALIDAD

El Secretario de la Municipalidad, señor Luciano López, ha enviado ayer a todos los jefes de Departamentos una circular emitida por la Dirección de Control y Estadística, relacionada con los requisitos para que los empleados y jornaleros puedan tener derecho a percibir la asignación familiar.

Dicha circular expresa que de conformidad con lo dispuesto en el artículo 7.o del Reglamento de Asignación Familiar, se hace presente a los jefes y al personal de las respectivas dependencias que, dentro de los cinco primeros días del próximo mes de abril, deberán presentar a la Jefatura del Control los certificados correspondientes a la asistencia regular al colegio, liceo o Universidad escolar. Igualmente deberán presentar certificados de aquellos hijos que, cumplida la edad con derecho a asignación continúan sus estudios superiores o especiales. La circular hace presente asimismo que la falta de cumplimiento de estas disposiciones, da derecho al Departamento de Control para suspender el pago de la citada asignación. Finalmente expresa que si por cualquier circunstancia el personal, presenta certificados después de la fecha señalada, la asignación le será pagada sólamente desde el día en que se presenten, sin lugar a reclamos de ninguna especie.

BARCOS INCAUTADOS SE DESTINARON AL SERVICIO DE CABOTAJE NACIONAL

Fueron puestos bajo el control de la Armada.— Importante reunión se efectuó en la Presidencia de la República

A las 18 horas de ayer se efectuó una importante reunión en el despacho de S. E. el Presidente de la República, en la que se trataron diversos problemas de importancia relacionados con el destino que se dará a los barcos incautados a Dinamarca.

Además, del Excmo. señor Aguirre Cerda, que presidió la conferencia, asistieron los Ministros de Relaciones Exteriores, don Manuel Bianchi Gundián; de Hacienda, don Marcial Mora Miranda; y de Agricultura don Alfonso Quintana Burgos. En representación de la Comisión encargada de hacer el inventario de los barcos mencionados concurrió el vicealmirante don Julio Allard Pinto. Finalmente, asistió el Director General de los Ferrocarriles del Estado, don Jorge Guerra Squella.

Después de un prolongado cambio de ideas, en que las personas indicadas expusieron sus opiniones respecto de los barcos "Helga", "Frida" y "Lota", se acordó que estos buques serán empleados mientras tanto en el servicio de cabotaje entre los puertos chilenos.

También se acordó ponerlos bajo la vigilancia de la Armada, quien se hará cargo de ellos.

PROFESORES QUE DEBERAN RENDIR EXAMEN DE ASCENSO A DIRECTORES

Las pruebas respectivas se llevarán a efecto en la Escuela Normal "José Abelardo Núñez"

NOMINA DE LOS PROFESORES

Los siguientes profesores deberán rendir sus exámenes de ascenso a Directores de primera clase, en la Escuela Normal "J. A. Núñez", de Santiago:

PROVINCIA DE ACONCAGUA

Petorca: Recaredo Araneda Herrera, Morelia Basualto Ríos, Inés Cortés Calderón, Luis A. Díaz Pierro y Sara Iglesias Cabezas.

San Felipe: Sabás Aranda Ramírez, Roberto Gutiérrez Varas, Luisa Meza Gallegos, Gustavo Meza Flores, Manuel Marín Fritis, Sara Peña Rivera y Pedro Solís Fuentealba.

Los Andes: Isabel Fernández Fourniel, Aida Barrios Foncea, Alejandro González Reyes, Ofelia Moraga González, María Ovarzún Paredes, María Pulgar Arcos y Carlos Valdeavellanos Solís.

PROVINCIA DE VALPARAISO

Quillota: Julia Zbiden Inostroza, Ernesto Campos Ramos, Maximiano Pozo Garcés y Oscar Sepúlveda Fuentes.

Valparaíso: Luis Urqueta Alvarez, Dorila Valderas García, Darío Vergara Gallardo, Adriana Vidaurre Mandiola, Pedro Retamal Catalán, Eurídice Pezoa Pezoa, Dolores Guzmán Aedo, Rosendo Salinas Vergara, Fernando Acuña Coustasse, Gudelia Alvarado Becker, Melchor Barría Chávez, Laura Barría Barría, Federico Benavides Gómez, Pedro Cornelio Martínez, Julio Díaz Silva, Elva Dómaccín Castro, Eva Frittis Díaz, Enrique Guzmán Araya, Lidia Ibáñez Vicencio, Victoria Kinderman Montoya, Santiago Luna Castaldo, Elena Mack Zúñiga, Ester Morales Zúñiga, Leonidas Osorio Osorio, Héctor Poblete Cabezas, Carlos Quevedo Rojas, Otilia Quezada Marambio, Laura Quiroz Weber, Teresa Reyes Reyes, Sor Tarsicia Ríos de La Noi, Margarita Rodríguez Rodríguez, Eglantine Rojas Garay, Lucinda Santander Alvarez, Pablo Saldías Salías, Alberto Salazar Villegas, Hortensia Salinas Cáceres, Olga Sapiaín Bernal, Teresa Sepúlveda Lisboa, Daniel Sepúlveda Jara, Milagros Silva Orellana, Noemí Sepúlveda Cuevas, Luis Silva Salinas, Artemisa Tapia Romero, Margarita Manso Tapia, Margarita Iturra Lozano, Trosdío Espinoza Arellano, Alejandro Escudero Viveros, Berta Iturra Lozano, Raquel González Escobar, Leontina Gaete Pardo, Sara González Bravo, Ester Badillo Godoy, Clara Chiuminato Romero, Ema Aedo Carrasco, Victoria Mella Torres, María Navarro Riquelme, Teresa Silva Daza y Pascuala Vergara Serey.

PROVINCIA DE SANTIAGO

Santiago: Eufrosina Guerrero González, Bernardino Aravena Carrasco, Elena Barros Calderón, María Mardones Ayar, Manuel Muñoz Oyarzún, Luisa Torres de la Rivera, José Acosta Almonacid, Ramón Guerra Santos, Osvaldo Puenzalida Ormazábal, Oscar Rodríguez Ramírez O., Filomena Salinas Castro, Augusto Ahumada Beiza, Laura Arcaya Beas, Adriana Bravo Martínez, Elena Cerda Lastra, Isolina Correa Arriola, Sofía Cuevas Pérez, Eduardo Child Quiroga, Ernesto Chaura Tolvet, Yolanda Freddy Alcayaga, Encarnación Galindo Gatica, Olga Gallardo Olmos, Lorenzo Garrido Iluffi, Luisa Inojosa Estolaza, Adelina Horta Salazar, Herminia Inostroza Donoso, Margarita Juica Cortés, Lucrecia Las Heras Marrodán, Julieta Lira Zúñiga, María Maechel Rodríguez, Oscar Martínez Bilbao, Flor Oportus Oñate, Neri Pérez Rebolledo, Luis Sánchez Venegas, Elena Sánchez Venegas, Berta Toledo Viedna, Clara Tirado Astorga, Marta Amaro Vergara, Ana Astete Rojas, Clara Acosta Ramírez, Olga Aravena Aramijo, Ramón Arenas Rojas, Rubén D. Bravo Contreras, Oscar Barrera Maturana, Atalivar Báez Báez, Elena Bouch Garceaux, Humberto Calvo Orellana, María Cerda Núñez, Blanca Canales Gatica, Jorge Durán Yáñez, Elvira Espinoza Aldana, J. Manuel Gallardo Olmos, Agustín Gutiérrez Córdova, Ana Galindo Henríquez, Elena Horta Hesse, Olga Iturra Pantoja, Felipe Inalaf Paillahual, Luisa Krautz Trujillo, Ana Labarca Vidal, Celia Muñoz González, Rafael Maureira Villar, Laura Mourgués Marín, María Muñoz Muñoz, Romeo Negrón Castelblanco, Sara Núñez Astete, Carmen Pineda Riquelme, Urzula Quezada Prado, Ana Quinteros Baeza, Edmundo Rojas Carrasco, Elelia Rojas Aravena, Ester Riquelme Inostroza, Ismael Reyes Oyarzún, Eudolia Salazar Aedo, Ernestina Saa Jorquera, Violeta Soto Aránguiz, Felicia Silva Mora, Mercedes Sir Sepúlveda, María Trucios Romo, Isaías Valenzuela Mosquera, Mercedes Oagnes Garín, Misael Hormazábal Hernández, Regina Cortínez Puentes, Héctor Córdova Sagardía, Luz Tardón Salgado, Nicanor Pérez Machuca, Violeta Aguirre Pinto, Cerlina Avello Avello, Amelia Amunátegui Bravo, Hortensia Avila Gallo, Germán Contreras Vidal, Lucila Delgado Castillo, Inés Espejo Díaz, Guillermo Espinoza Gatica, Marina Figueroa Fernández, Rebeca Guzmán Duarte, Fidelina Gómez Sotomayor, David Lloyd Miranda, Carmela Martínez Verdejo, Abraham Novoa Suazo, Albertina Poblete Melo, Orfilia Terán Corrales, Elisa Vicencio Salinas, Ismaela Salinas Hernández, Elisa Samudio Duarte, Teresa Jau Arancibia, Teresa Santis Díaz, Marta González Navarrete, Lidia Jaquel Labrín, Pedro Moll Briones y Amanda Avila Gallo.

Agregadas: Teresila Rosales Rozas, Victoriano Guarda Aguilar, Graciela Silva Reinoso, Germán Cañas Guerrero, Luis A. Valenzuela Cancino, Zaira Fernández Zurita, Ramón Núñez Aguilar, Rómulo Mendoza Silva, Victoria Muñoz Meza, Julio C. Romero Troncoso, Otilia Palacios Huidobro y Lucila Pineda Mery.

San Antonio. — Julia Cubillos Jiménez, Juana Manso Vera, Sara Martínez Verdejo, Rigoberto Peredo Acevedo, Guillermina Soto Leiva, Abdolomira Urrutia Moraga, Luis Soto Castillo, Carmela García Gutiérrez, Ema Domínguez González, Amanda Merino Aqueveque, Hepatia Arce Cabrera, Roberto Figueroa Aguilar, Tula Bravo Rovery, Julia Reyes Donoso, Robinson Barrientos Salas, Julia Fleckenstein Groves, Luisa Méndez Parada, Luz Ahumada Gamonal, Victoria Contreras Falcón, Otilia Uribe Pastén, Marta Avello López, Waldo Pereira Aguilera, Carlos Echeverría Quiero, Raúl Winter Miranda, Berta Muñoz Moya, Pedro Rocha Sánchez.

Melipilla. — Germán González Miranda, Juan Otaiza Mardones, Florisa Muñoz Penzac, Juan A. Mela Duarte, Inés Villar Gamboa.

San Bernardo. — Berta Medina Romero, Gertrudis Monares Beltrán, Leontina Monsalvez Sánchez, Roberto Lorca Olguín, Mercedes Rivas Matus, Carmela Flores Péez.

PROVINCIA DE O'HIGGINS

Rancagua. — Matilde Zúñiga Flores, Luis Sárate Pérez, Oscar Ulloa Varas, Guillermo Sánchez Riquelme, Brunilda Sandoval Yáñez, Luis Soto Bórquez, Ramón Rebolledo Pérez, Juan Riquelme Bravo, Eulogia Rojas Aravena, Corina Puig Calderón, Aída Pino González, Catalina Maschiocchi Morales, Julia Méndez Alarcón, Osvaldo Mardones Vega, María Molina Alvarez, Ramón Monsalve Arriagada, Clara Gutiérrez Quintanilla, Edulia Gómez Jorquera, Dorotea Flores Paredes, Humberto Elgueta Villarreal, María Castillo Encina, Juan B. Cárdenas Alarcón, Raúl Cádiz Villalón, Guillermo Correa Rojas O., Hernán Brevia Vega, Vicente Bravo Contreras, Oscar Bastías Retamal, Julia Bahamondes Herrera, Lastenia Bahamondes Herrera, Raquel Astorga Sandoval, Santiago Aránguis Maureira, Luis Araneda Valdenegro, Irma Andrade Martínez, Berta Angulo Figueroa, Armandina Aguila Riquelme, Miguel Aguirre Urzúa, Armando Miranda Carrera, Germán Poblete Hidalgo.

Cachapoal. — Amelia Gutiérrez, Jara, Santiago Guevara Carrasco, Rodolfo Herrera Jérez.

San Vicente. — Lucila Arriata Lisboa, Ofelia Arriata Lisboa, Pedro 2.o Baeza Baeza, Ana L. Martínez Aravena, César A. Saldías Reyes, Oscar Moraga Ascuí, Teresa O. Caña Mellado, María L. Paredes Godoy, Luisa Valdivieso Olivares.

Caupolicán. — Marta Peña Gajardo, Leonor E. Castillo Barrera, Ana L. Ortiz Trincado, María T. Negrete San Martín.

PROVINCIA DE COLCHAGUA

SAN FERNANDO: Germán Poblete Hidalgo, Rebeca Catalán Vargas, Francisco Galleguillos Cereceda, María M. Mellado Ruiz, Ramón Trincado Valencia, Eliecer Correa Sanfurgo, Emilio Sepúlveda Valdés.

PROVINCIA DE CURICO

CURICO: Ventura Baeza Cáceres, Alfredo Cañas Moraga, Luis A. Escobar Toledo, Javiera Gaete Aravena, Rosario Herrera Muñoz, Luis H. Labra González, Emilio Leyton García, Elena Morales Vera, Antonio Olmedo Rojas, Sofía Orellana Jara, Yolanda Pavez Hugas, Ema Reveco Guzmán, Vicente Recabarren Monsalva y Lucresia Venegas Sepúlveda.

MATAQUITO: Ignacio Castillo Reveco.

PROVINCIA DE TALCA

TALCA: Wilfrido Lamilla Ramírez, Rebeca Rojas Ramírez, Carlos Salinas Barros y Adela Tejías Mejías.

LONTUE: Pedro Olmedo Rojas, Samuel Moreira Villar, Ramón del Río Pérez María T. Campos Larenas y Ester Bahamondes Herrera.

EQUIPAJES Y ENCOMIENDAS DESPACHADOS CONTRA REEMBOLSO POR FERRCARRIL Y QUE HAN SIDO DEVUELTOS

DESTINO	REMITENTE	CONSIGNATARIO
	A ALAMEDA	
Parral	Agencias Graham, Soc. A. C.	M. Soto
Linares	Márquez, Giglio y Cía.	Y. Unda
Talca	L. H. Ferrari	H. Sepúlveda
Collipulli	Besa y Cía. S. A.	O. Yáñez
Talcahuano	Manuel Losada	Y. López
Lanco	Carlos Orrego y Cía.	A. Salvador
Peumo	Soc. Elec. y Musical Odeón	L. Reyes
C. Pinto	Casa García	C. de Vallejo
Coquimbo	Alfonso Casanova	D. Albornoz
Potrerillos	Casa García	R. Ceruche
Río Negro	José Villasante	A. Molina
Rancagua	Jenaro del Río	E. Vásquez
	A MAPOCHO	
Illapel	Juan Wulle	A. González
Talca	Rufino Pajuelo	E. Contreras
Limache	A. Widmer y Cía. Ltda.	R. Godoy
Quillota	Kodak Chilena	E. Morales
	A CARGA MAPOCHO	
Ovalle	Cáceres y Cía.	P. Li[illegible]
Serena	Landes, Gálmes y Santos	G. Bullar

Se modificará reglamento de ley que favorece a los ex funcionarios de las policías comunales

Una comisión de estos servidores públicos fué recibida ayer por el Ministro del Interior

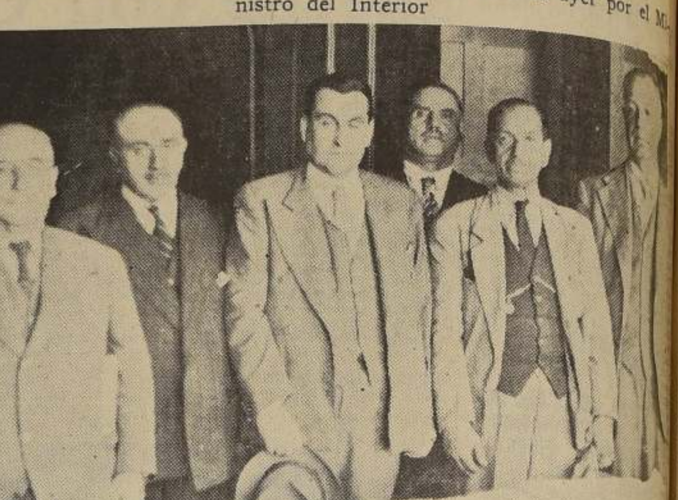

Delegación de ex funcionarios de policías comunales, que visitó ayer LA NACION.

Una comisión de los jefes o comandantes y demás personal de las ex Policías Comunales que quedaron cesantes en virtud del decreto del Ministerio del Interior N.o 8220, de 16 de diciembre de 1927, fué recibido ayer en audiencia especial por el Ministro del Interior don Arturo Olavarría. Hizo presente al señor Ministro que el reglamento para la aplicación del artículo 8.o de la Ley N.o 6651, de 11 de septiembre de 1940, establece que para tener derecho a jubilar, a la fecha de término de sus funciones, deben acreditar diez o más años de servicios en dichas policías comunales. Representaron lo injusto de esta medida por cuanto la ley en ese caso sería inaplicable, quitándole el espíritu de la ley.

El señor Ministro atendió las justas peticiones y prometió a la comisión dictar un nuevo reglamento que establezca el derecho a jubilar con una cantidad correspondiente a cada año de servicio, como lo establece la ley 6651. Prometió además, ponerse de acuerdo con el Director General de Carabineros para que estudie un proyecto de ley a fin de incluir a estos servidores públicos en la ley general de Carabineros, a fin de tener opción a montepío.

La comisión se acercó en la tarde de ayer a "LA NACION" para expresar su vivo reconocimiento por la forma gentil en que había sido atendida por el señor Ministro del Interior.

FUE DETENIDO AYER EL DIRECTOR DE "TRABAJO"

El Director del diario "Trabajo", don Juan Antonio Salinas, fué detenido por agentes de Investigaciones.

La orden de detención fué expedida directamente por el Ministro del Interior, don Arturo Olavarría, quien adoptó esta resolución por una publicación de carácter injurioso en su contra que apareció en el periódico mencionado.

El señor Salinas fué puesto a disposición de la justicia, para que se le instruya el sumario correspondiente.

SE FORMO EL SINDICATO DE GENTE DE RADIO

En una reunión efectuada en los Estudios de Radio La Cooperativa Vitalicia de Santiago, el 14 de marzo último, y ante los inspectores de trabajo, señores Araya y Figueroa, quedó ocnstituido, por la fusión del Sindicato Profesional de artistas y personal de radios de Chile y la Asociación de artistas y empleados radiales (ADAYER), el nuevo Sindicato Profesional de Artistas y Personal de Radios de Chile.

El Directorio quedó integrado en la siguiente forma: presidente, señor Luis Martínez Serrano; secretario, señor Alfonso Jorquera; tesorero, señor Renato Deformes; Directores señores: Rogel Retes y Ricardo Younis; y Asesor jurídico, señor Roberto Arón.

La secretaría funciona provisoriamente en la calle Livingstone 54.

INSTRUCCIONES PARA PROXIMAS ELECCIONES MUNICIPALES DE ABRIL

El Ministro del Interior, don Arturo Olavarría, envió ayer la siguiente circular telgráfica a Intendentes y Gobernadores:

"Con motivo de efectuarse elecciones municipales el 6 de abril próximo, reitero a US., el estricto cumplimiento de las instrucciones impartidas con ocasión de las elecciones parlamentarias efectuadas el 2 de marzo, especialmente las contenidas en las siguientes circulares telegráficas: N.o 279, sobre prohibición de efectuar visitas en su jurisdicción hasta después de las elecciones; N.o 412, referente a las manifestaciones públicas; N.o 466, que reproduce en síntesis, la circular N.o 15, sobre instrucciones generales de la Ley de Elecciones; N.o 470, sobre propaganda mural; N.o 480, referente a instalación de las cámaras secretas; N.o 504, sobre uso de uniformes en las reuniones públicas; y N.o 737, que dispone la entrega de cámaras secretas a las Municipalidades.— ARTURO OLAVARRIA, Ministro del Interior".

ESCUELA DE AUXILIARES HOSPITALARIOS DEL INST. TRAUMATOLOGICO

La Escuela de Auxiliares Hospitalarios del Instituto Traumatológico ha abierto la matrícula para el personal del Establecimiento y para las personas que deseen prepararse para colaborar con el médico en la atención de los enfermos.

El programa de estudios no sólo contempla la enseñanza de las materias indispensables de anatomía, fisiología y patología, para dar al enfermero o practicante una idea clara del funcionalismo orgánico y desencadenamiento de las enfermedades, sino que procura reforzar los sentimientos altruistas que son la base más importante del auxiliar médico. La Escuela quiere además elevar la preparación del personal hospitalario para que así pueda aspirar con justicia a una mejor remuneración.

La inscripción de alumnos podrá hacerse hasta el 25 del presente. Los candidatos deberán demostrar decidida vocación y haber rendido por lo menos instrucción primaria completa.

Se hará una selección estricta mediante pruebas psicológicas especiales destinadas a conocer el carácter del candidato, moralidad y aptitudes para las funciones que desean emprender.

Las inscripciones se reciben en la Administración del Instituto y las pruebas de ingreso tendrán lugar el 24 de marzo, a las 19 horas.

FUNCIONARIOS DE INVESTIGACIONES FUERON ARRESTADOS AYER COMO UNA MEDIDA DE ORDEN ADMINISTRATIVO

Esta resolución afecta al Prefecto señor Irrazával, Inspector señor Murgues y detective señor Maldonado

ACTIVIDADES EN EL SUMARIO POR EXPLOSION DE UNA BOMBA

El Prefecto Jefe de Investigaciones, señor Osvaldo Miranda Pinto continuó ayer trabajando en el sumario administrativo que se instruye para establecer las responsabilidades en el accidente ocurrido el sábado ppdo. en un calabozo de la Sección de Investigaciones, dónde, a consecuencias de haber estallado una de las bombas recogidas en el allanamiento de la calle Gorbea N.o 2575, falleció el químico señor Guillermo Latorre Jaque y resultó gravemente herido el mecánico señor Luis Ramos Schwab.

El señor Miranda se constituyó en la Asistencia Pública, donde tomó una extensa declaración al señor Ramos.

CON EL DIRECTOR GENERAL DE INVESTIGACIONES

Anoche tuvimos oportunidad de entrevistar al señor Osvaldo Sagués, quien nos dijo que el Prefecto señor Manuel Irarrázaval había procedido por su propia cuenta, a impartir las órdenes para determinar la calidad de los explosivos que se guardaban en un calabozo subterráneo de Investigaciones y a designar, a las personas encargadas de esta misión.

ARRESTADO EL PREFECTO SR. MANUEL IRARRAZABAL

Como una medida de orden Administrativa el prefecto señor Miranda ordenó ayer el arresto, en su casa, del Prefecto señor Manuel Irarrázaval.

Esta medida se hizo extensiva al Inspector señor Francisco Murgues y al detective señor Maldonado, mientras se establece el grado de responsabilidad que a cara uno le afecte. Estos dos últimos funcionarios quedaron arrestados en el Cuartel de Investigaciones.

EL PREFECTO SR. CANALES

Obedeciendo a una orden impartida por el Juez del Segundo Juzgado del Crimen señor Pelegrín Sepúlveda, se hizo llamar al señor Eustaquio Canales, quien se encontraba en la 5.a Prefectura de Talca, investigando diversos delitos cuyo esclarecimiento se le había encomendado.

El señor Canales se hará cargo de algunas diligencias ordenadas por el Juez señor Pelegrín Sepúlveda en el proceso judicial, que se sigue por la explosión de una bomba en un calabozo de Investigaciones.

El prefecto señor Canales tomará a su cargo dichas diligencias por ser de más alta graduación que el prefecto señor Irrazábal.

MATRICULA DE LA ESC. PRACTICA DE AGRICULTURA

Se pone en conocimiento de los alumnos de 1.o, 2.o y 3.er años de la Escuela Práctica de Agricultura, que en el curso de la presente semana, deben finiquitar por completo todo lo que se relaciona con la matrícula, fianza y pensiones.

RECOGIDA. — Con el fin de empezar los trabajos de la vendimia de la Escuela y la del fundo "La Rinconada", de Maipú, y presenciar el desarrollo de muchas otras faenas agropecuarias de la época, de capital interés para los diversos cursos del establecimiento, la recogida se efectuará el lunes 24 del actual, desde las 8 horas.

NOTICIAS DE PAVIMENTACION

La Dirección General de Pavimentación ha aceptado la propuesta pública presentada por el contratista, don Jorge Puelma M., para ejecutar 7.600 metros cuadrados de calzadas de concreto; 5.400 metros cuadrados de bermas de macadám hidráulico; 3.700 metros cuadrados de formación de cunetas y 4.300 metros cuadrados de aceras de concreto, en las diversas calles que constituyen la Población "Chacra El Carmen de Apoquindo" de la Comuna de Las Condes.

Estos trabajos se ejecutan por cuenta del formador de la Población y significan una inversión de más de $ 400.000.00.

—Se encuentra en la zona Norte del país el Director General de Pavimentación, don Carlos Llona R., quien practica una visita de inspección a las Comunas de esta región acogida a la Ley General de Pavimentación N.o 5757.

—La Junta de Pavimentación de Coquimbo acordó, en conformidad a las disposiciones reglamentarias, ampliar la propuesta pública vigente del contratista señor Andrián Juárez, en una cantidad de obras igual a la primitiva, con la cual se llevará a cabo en dicha ciudad la ejecución de un nuevo plan de trabajos.

EMBAJADOR DE BOLIVIA VISITO AYER AL MIN. SEÑOR IRIBARREN

En la mañana de ayer se entrevistó con el Ministro de Educación don Juan Antonio Iribarren, el Embajador de Bolivia Excmo. señor Hernando Siles.

En esta entrevista se conversó sobre diversos tópicos educacionales que interesan para el desarrollo cultural de ambos países.

INDEMNIZACION A OBREROS DE FF. CC. PARTICULARES

El Sindicato industrial Ferroviario Sección Chilena, de Calama, se ha dirigido a la Dirección General del Trabajo consultando sobre una interpretación de la Ley 6,686, que favorece con una indemnización especial a los obreros de los ferrocarriles particulares. Preguntan si los obreros separados tienen derecho a indemnización, aún cuando no haya transcurrido un año desde la promulgación de dicha Ley.

El Departamento Jurídico de aquella repartición ha dictaminado en el sentido que los obreros que queden cesantes antes del año de vigencia de esa Ley no tienen derecho a la indemnización referida, a menos que a la fecha de la promulgación hubieren servido durante más de 10 años continuos a un mismo empleador.

NECESITO
COMPRAR CILINDRO DE DOS METROS, PARA TRABAJO DE HOJA LATERIA, BUEN ESTADO, REFFRENCIAS SOBRE EL PARTICULAR A
CASILLA 3412

"La representación que Uds. hacen invade una facultad privativa del Primer Mandatario de la nación",

dice el Ministro del Interior ,en carta dirigida al señor Ingradil Bustos, en relación con un acuerdo de la Asamblea Radical de La Unión

El Ministro del Interior dirigió ayer la siguiente comunicación al señor Ingradil Bustos, de la Asamblea Radical de La Unión:

"Al imponerme de su telegrama, en que me comunica la protesta de la Asamblea Radical de La Unión por el nombramiento de la señorita Olga Boettcher para el cargo de Gobernador de este departamento, creí en un principio tratábase de la expresión de alguna Asamblea de oposición al Gobierno, pues me resultaba comprender que haya una colectividad radical capaz de cometer el acto descortés e impropio de protestar porque S. E. el Presidente de la República, en el ejercicio máximo correligionario, nombra como su representante en un departamento a la persona que él estima idónea para ese cargo, y no a la que le agrada a ustedes.

La actitud de Uds. se agrava al no considerar que protestan porque S. E., en cumplimiento de la promesa que hizo como candidato, de dar a la mujer chilena todas las prerrogativas y derechos que ya la mujer ha alcanzado en toda sociedad culta, ha tenido el bello gesto de designarla por primera vez en nuestra historia administrativa en un cargo para el que ,erró, evidentemente, en otros regímenes, no se la conceptuó preparada. Dentro del normal desarrollo de la democracia la designación de una mujer para el ejercicio de un cargo de importancia gubernativa, significa el reconocimiento amplio del principio esencialmente democrático de la igualdad ante la ley, puesto que, todo individuo, cualquiera que sea su edad, sexo, estirpe o condición, y que cumpla con los requisitos establecidos en nuestra Carta Fundamental, puede optar al desempeño de una función pública.

Además, la representación que Uds. hacen invade una de las atribuciones privativas del Primer Mandatario de la Nación, que, al efectuar la designación de los Intendentes y Gobernadores, no hace otra cosa que dar cumplimiento al artículo 72, número quinto de nuestra Carta Política, que lo faculta para nombrar a su voluntad a los Intendentes y Gobernadores, en virtud de que en el Presidente de la República reside la plenitud del Poder Ejecutivo. Y es lógico, en consecuencia, que dicho Mandatario esté revestido de las facultades necesarias para ejercer su autoridad, y para nombrar a los funcionarios encargados del cumplimiento de sus órdenes y mantenerlos en sus cargos mientras cuenten con su confianza. Unica forma de mantener la unidad de pensamiento en la labor de gobierno, como fundamento de una buena administración.

La designación recaída en la señorita Boettcher no será, por motivo alguno, revocada, tanto por el respeto y acatamiento que se debe a las resoluciones de S. E., como porque la agraciada con ese nombramiento es una persona llena de merecimientos y aptitudes que, además, luchó en la campaña presidencial en favor del Excmo. señor Aguirre Cerda con más entusiasmo y abnegación que muchos hombres que entonces no gastaron la energía y la decisión que hoy emplean para hacer exigencias al Gobierno.

Pueden Uds., si lo desean, faltar a su deber de radicales y de ciudadanos de concurrir a las elecciones municipales próximas. Creo que a nadie interesará la colaboración de personas que subordinan la doctrina y el interés de su colectividad al apetito por los puestos públicos. — **Arturo Olavarría**, Ministro del Interior".

YUGOESLAVOS DE LA ZONA NORTE SE DIRIGEN AL PRINCIPE PABLO

Las colectividades yugoeslavas de Iquique, Chuquicamata y Antofagasta y enviaron al Príncipe Pablo, Regente de Yugoeslavia, el siguiente cable:

"Ante la inadmisible presión de que es objeto el gobierno yugoeslavo, rogamos a Su Alteza Real, salvaguardiar el honor y las gloriosas tradiciones de nuestro pueblo, por cuya independencia y unidad estamos prestos, como en el pasado, a todos los sacrificios".

LICENCIAS DE JUECES

El Ministro de Justicia, don Raúl Puga, firmó ayer los decretos por los cuales concede licencia de un mes al Ministro de la Corte de Apelaciones, don José Iturrieta Varas, y de un mes y medio al Ministro de la Corte de Apelaciones de Santiago, don Marco A. Aguirre.

DON LUIS ALAMOS BARROS ACEPTO EL MIN. DE RELACIONES EXTERIORES

Así lo declaró ayer cuando salía del Ministerio de Hacienda.— Hoy o mañana solicitará el pase a la Junta Central de su partido

En el Ministerio de Hacienda se efectuó una reunion en la mañana de ayer a la que asistieron los seores Marcial Mora, Manuel Bianchi y Luis Alamos Barros, con el objeto de conversar sobre el ofrecimiento que le hiciera el Presidente de la República al señor Alamos Barros del cargo de Ministro de Relaciones Exteriores, con motivo de haber sido designado el señor Bianchi Embajador de Chile en Londres.

El señor Alamos Barros expresó que había aceptado esta cartera, acordándose, en consecuencia, solicitar el pase correspondiente a la Junta Central Radical.

NO HAY NOTICIAS OFICIALES

En la Secretaría de la Presidencia se nos manifestó anoche que no había ninguna novedad respecto de la designación de un nuevo Ministro de Relaciones Exteriores.

Sin embargo, hemos sabido que el Canciller señor Manuel Bianchi Gundián ha presentado la renuncia de su cargo.

Por otra parte, aunque no sea una noticia de origen oficial, podemos asegurar que la Cancillería ha sido ofrecida a don Luis Alamos Barros, quien la ha aceptado. Hoy o a más tardar mañana, pedirá el pase de reglamento a la Junta Central del Partido Radical.

EL VIERNES SE FIRMA TRATADO DE COMERCIO ENTRE CHILE Y HUNGRIA

El viernes de la semana en curso, a mediodía, se firmará en el Salón Rojo de la Cancillería el nuevo Tratado Comercial entre Chile y Hungría.

El Ministro de Hungría, Excmo. señor Arno Bobrik ofrecerá un banquete en el Club de La Unión al Ministro de Relaciones Exteriores. A esta recepción, además de los miembros de la Legación húngara, asistirán altos funcionarios de la cancillería y miembros del Cuerpo Diplomático.

CONSUL EN GUAYAQUIL SE DESIGNO AL SEÑOR ALEJANDRO GUMUCIO V.

Ayer se designó Cónsul de Chile en Guayaquil al señor Alejandro Gumucio Vives.

El señor Gumucio era funcionario del Departamento de Informaciones del Ministerio de Relaciones Exteriores y Comercio.

MINISTRO DE AGRICULTURA PIDE AL DEL INTERIOR LE PRECISE LOS CASOS DE DESAHUCIO de OBREROS AGRICOLAS

A fin de representar a quién corresponda esta situación, y poder tomar medidas decisivas que impidan la continuación de estos hechos

CONTESTACION AL OFICIO DEL MINISTRO DEL INTERIOR

El Ministro de Agricultura, don Alfonso Quintana Burgos, contestó ayer el oficio del Ministro del Interior, en el cual hacía consideraciones sobre la situación producida en los campos con motivo de los numerosos desahucios de obreros agrícolas motivados por causas políticas.

El oficio del Ministro de Agricultura dice lo siguiente:

" Se ha recibido en este Ministerio el oficio de US., N.o 359, de fecha 13 del corriente mes, en que se hace presente a esta Secretaría de Estado, después de las medidas adoptadas por US., en resguardo de la producción agrícola y encaminadas a salvaguardiar la tranquilidad de los trabajos en los campos, liberando a la agricultura de las dificultades de las huelgas que se estarían produciendo difíciles situaciones entre el personal de inquilinos y obreros campesinos con sus empleadores, quienes por razones de órden político y a título de represalias por la actitud asumida por aquéllos en las recientes elecciones de congresales, habrían sido notificados de desahucio por sus respectivos patrones.

US. insinúa la necesidad de evitar que se lleven a cabo tales desahucios, que importarían una grave injusticia y que podrían crear una situación contraria a los intereses de la colectividad. Agrega US., que vería con agrado que este Ministerio representara a las diversas Sociedades Agrícolas del país la conveniencia de que intervengan de inmediato con el objeto de que se reparen las injusticias anotadas, haciéndoles presente al mismo tiempo que en caso contrario US. estaría dispuesto a dejar sin efecto la resolución que prohibe la huelga en los campos.

El Ministro infrascrito comprende la gravedad que envuelven los hechos que motivan el oficio de US., que contesta y, consecuente con las insinuaciones de US., y con el invariable propósito manifestado por S. E., el Presidente de la República en órden de buscar siempre soluciones de armonía y de estricta equidad y justicia a los problemas suscitados entre el capital y el trabajo, ha transcrito a las distintas Sociedades Agrícolas del país el oficio de US., encareciéndoles la conveniencia de evitar cualquiera injusticia que pudieran envolver los desahucios de los obreros o inquilinos de los fundos de sus respectivos asociados.

Para una mejor intervención de este Ministerio en la materia de que se trata, mucho estimaré a US., se sirva precisarle los casos concretos de desahucios motivados por simples causas políticas, pues de esta manera podría el infrascrito representarlas concretamente a los propios agricultores o a la sociedad a que ellos pertenecen".

HOGAR SOCIAL DE LA U. DE EMPLEADOS DE CHILE SE INAUGURA EL SABADO

El sábado, a las 19.30 horas, tendrá lugar la inauguración del Hogar Social de la Unión de los Empleados de Chile, en calle Compañía 1373.

A este acto oficial se ha invitado a los Ministros del Trabajo, de Salubridad, de Hacienda, y altos funcionarios de los Organismos que tienen relación con el Trabajo y la Previsión de los Empleados.

El amplio local social de la U. E. CH., dispondrá de salas de lecturas, bibliotecas, cultura física, cursos de taquigrafía, idiomas, contabilidad y demás ramos de perfeccionamiento cultural del Gremio.

Por medio de una estación de Radio se transmitirán los discursos de la fiesta a lo largo del todo el país. La Junta Ejecutiva Nacional de la UECH invita a todos los dirigentes de Instituciones hermanas, aún cuando no hayan recibido oportunamente la invitación especial, y se hace saber que la invitación es amplia para empleados sin distinción de credo ni nacionalidad.

LA EMPRESA DE LOS FF. CC. DEL ESTADO REFUTA AL DIARIO "EL SIGLO"

Declara que "no precisa la veracidad del juicio con que se pretende refutar el informe de los jefes técnicos que actuaron en el siniestro de Palos Quemados"

La Sección Propaganda y Turismo de los Ferrocarriles del Estado ha dirigido al director de "El Siglo" la siguiente comunicación:

"A raíz del accidente de Palos Quemados ese diario ha emprendido una campaña destinada a demostrar que las informaciones dadas por la Superioridad de la Empresa carecen de base. En un artículo publicado el día 14 se dice textualmente que "la falla en materiales determinó la tragedia de Palos Quemados". Para reforzar esta afirmación tan definitiva, se agrega que tal conclusión ha sido expuesta por "varios ferroviarios" cuyos nombres y empleos no se mencionan.

"El Siglo" estima que la información de la Empresa es **vaga, imprecisa e indeterminada**. Sin embargo, no nos dice la dirección del diario dónde están la precisión y la veracidad del juicio con que se pretende refutar el informe de los jefes técnicos que actuaron en el terreno inmediatamente después de este siniestro.

¿En qué consistirían esas fallas técnicas? Nadie podría asegurar, so pena de faltar a la verdad, que la vía y el equipo no estaban en condiciones absolutamente normales.

Se vé que los oficiosos informantes de "El Siglo" bien poco entienden en materia ferroviaria cuando le hacen afirmar que es imposible la velocidad excesiva en la "insignificante" gradiente que existe en ese sector de la Red Norte. La pendiente es de 3 o|o, agravada con fuertes curvas de 60 metros de radio. Una gradiente superior requiere, necesariamente, el uso de cremallera.

Quedó también fehacientemente comprobado que el maquinista aplicó los frenos y que éstos funcionaron.

Respecto del atraso con que el tren salió de Calera y que el diario atribuye a imprevisión de los jefes, tenemos que declarar que no es raro que en ocasiones se produzcan atrasos, debido al exceso de pasajeros, equipaje y correspondencia. Por estas razones puede retardarse la combinación de cortos minutos que los itinerarios consultan para los trenes de Santiago y Valparaíso.

Antes de terminar, debemos decir al señor Director que para refutar declaraciones como las que la Empresa ha hecho, con absoluta imparcialidad, y aun más, para dar a las rectificaciones el tono de grave alarma que emplea "El Siglo", es menester exhibir antecedentes fidedignos y no simples congeturas o testimonios anónimos que para el público no tienen valor alguno.

Creemos ver, sin embargo, a través del último párrafo del artículo del 14, que la razón de esta campaña no es de índole ferroviaria exclusivamente. Es sensible que, para lograr otras finalidades no se trepide en causar el desprestigio de una Empresa del Estado, cuya preocupación primordial es la de servir eficientemente al público y cooperar a la marcha del Gobierno. Repartiones de tanta utilidad nacional, como son los Ferrocarriles, deberían ser apoyadas por la prensa en sus anhelos de mejoramiento financiero y material.

Agradecen al señor Director la publicación de esta carta, sus affmos. SS. SS."

SOBRE FUSION DE SERVICIOS MEDICOS DE LA C. DE SEGURO OBLIGATORIO CON LA BENEFICENCIA PUBLICA

Acuerdos tomados por la Federación Médica del Seguro Social

La Federación Médica Chilena del Seguro Social (FEMECHSO), ante los rumores que han circulado sobre la fusión de los Servicios Médicos de la Caja de Seguro Obligatorio con la Beneficencia Pública, acordó, en sesión celebrada el 17 del presente, la siguiente declaración:

"El Directorio General de la FEMECHSO, reunido especialmente para abocarse al estudio de las reformas indispensables para orientar la Salubridad Nacional sobre una base racional y eficiente, declara:

1.o Que ratifica los acuerdos de Convenciones anteriores, en apoyo de la modificación de las leyes de previsión vigentes, en el sentido de abarcar a la mayor parte de la población del país, mediante la incorporación de la familia de los trabajadores en los sistemas de previsión para llegar a un seguro nacional.

2.o Que en este sentido, satisface las aspiraciones de los médicos del Seguro Obligatorio el proyecto de reforma propiciado por el Ministro de Salubridad y estudiado por la Comisión especialmente nombrada, de acuerdo con el Departamento de Previsión del citado Ministerio y aceptado en todas sus partes por el técnico de la Oficina Internacional del Trabajo, Dr. Osvaldo Stein.

3.o Estima que en la realización de este proyecto están perfectamente garantidas las conquistas médicas que propenden a dar nuevas formas sociales a las condiciones de vida de los trabajadores, al mismo tiempo que las referentes a asegurarle al gremio, en una forma digna, el bienestar económico indispensable para realizar su labor en las mejores condiciones.

4.o Toda racionalización del Servicio de Salubridad Nacional debe hacerse en una forma orgánica, con sanción legislativa, que dé garantías a la Institución de la responsabilidad que le afecta frente a los asegurados".

La Mesa Directiva de la FEMECHSO, formada por los doctores Guillermo Velasco Mora, Mateo Melfi, Honorio Aguirre y Ramón Páez se entrevistó ayer con el Ministro de Salubridad, doctor Salvador Allende, quien, impuesto de los acuerdos de la FEMECHSO, declaró que el Gobierno enviará próximamente al Congreso Nacional un proyecto de ley, en el que se contemplan las aspiraciones del gremio médico, expresadas en sus diversas Convenciones y que, en consecuencia, carecen de fundamento los rumores sobre dicha fusión, por cuanto, en ningún momento se ha pensado en anexar el Servicio Médico de la Caja de Seguro Obligatoria a la Beneficencia Pública, ni ésta al Seguro, pues en el proyecto del Gobierno, que es el mismo auspiciado por la Amech, se contempla la creación del Servicio de Salud del Seguro de Enfermedad, con el que se abarcará la atención del 80 o|o de la población del país.

NUEVO FUNCIONARIO DE LA SUBS. DE COMERCIO

El ex-Consejero Comercial de la Embajada de Chile en Washington, señor Cárlos Camphell, visitó en la mañana de ayer al Ministro de Relaciones Exteriores y al Subsecretario de Relaciones, con motivo de su regreso al país.

El señor Camphell ha sido designado para que se haga cargo de la organización de las industrias nacionales destinadas a la exportación, función que desempeñará en la Subsecretaría de Comercio de la Cancillería.

TERNA PARA DIRECTOR DE LA CAJA NACIONAL DE EE. PP. Y PP.

En la tarde de ayer se reunió el Consejo de la Caja Nacional de Empleados Públicos y Periodistas, bajo la presidencia del Ministro de Hacienda don Marcial Mora, con el objeto de formar la terna que deberá presentarse al Gobierno, por intermedio del Ministro de Salubridad, para la designación de Director de la institución, en reemplazo de don Alfredo G. Bravo, que falleció.

La terna quedó formada por los señores Guillermo Labarca H., Benjamín Jiménez y José Manteola, la que fué puesta en conocimiento del Ministro Sr. Salvador Allende, ayer mismo.

Según nuestras informaciones, el decreto que designa al señor Guillermo Labarca H. para este importante cargo, será extendido en la tarde de hoy.

D. HERNAN CAÑAS HABLA HOY EN LA FERIA DEL LIBRO

Hoy, a las 19.30 horas, en el recinto de la Feria Nacional del Libro, Avenida Bernardo OHiggins frente a la Universidad de Chile, el señor Hernán Cañas dará una conferencia sobre "Poesía de Oscar Castro".

Mañana corresponde hablar en el mismo sitio, al escritor Diego Muñoz, en el tema: "Descubrimiento y conquista de poesía en Chile", con ilustraciones poéticas orales, por Matilde Sotomayor.

Como de costumbre, estas charlas del programa organizado por la Sociedad de Escritores de Chile, serán transmitidas por la Radio del Pacífico, los días martes, jueves y sábados.

DON P. SEPULVEDA SERIA DESIGNADO FISCAL DE LA C. DE APELACIONES

La Corte Suprema de Justicia, ha enviado al Ministerio de Justicia la terna en que se designan los candidatos al cargo de Fiscal de la Corte de Apelaciones de Santiago, que son los siguientes: Don José Manuel Almarza, Juez del 5.o Juzgado en lo Civil de Santiago, don Pelegrín Sepúlveda, Juez del 2.o Juzgado del Crimen de Santiago, y don Ramón Cavieres, Ministro de la Corte de Apelaciones de Santiago.

Según hemos podido saber, sería don Pelegrín Sepúlveda quien cuenta con mayores probabilidades de ser designado. El nombramiento, posiblemente, se haga hoy día.

Son infundadas las objeciones formuladas al plano regulador de la ciudad de Los Angeles

Declaraciones del Jefe de la Sección Urbanismo de la Corporación de Reconstrucción.— Objeciones de la Municipalidad fueron desestimadas por no tener fundamento

$ 2.855,500 EN PRESTAMOS

Nuevamente la prensa sureña y algunos diarios de la capital se han referido al plano regulador de Los Angeles, aprobado definitivamente por la Corporación de Reconstrucción y Auxilio.

Oportunamente, con ocasión de algunas críticas formuladas por los vecinos de Los Angeles, la Corporación dió a conocer las razones que se tuvieron en cuenta para la aprobación del referido plano regulador, el cual se analizó a grandes rasgos desde el punto de vista urbanístico y práctico que lo informaron.

Sobre el particular, entrevistamos ayer al Jefe de la Sección Urbanismo de la Corporación de Reconstrucción y Auxilio, don Federico Oehrens, quien nos hizo las siguientes declaraciones.

— En la aprobación definitiva del plano regulador de Los Angeles se ha cumplido en todo momento con las disposiciones legales vigentes. En su oportunidad, se oyó a la Municipalidad y sus observaciones luego de ser estudiadas ampliamente, fueron desestimadas por la Comisión Técnica. Cabe agregar que las objeciones formuladas por la Municipalidad de Los Angeles no fueron fundamentades, sino simplemente expuestas.

UBICACION DE LA ESTACION

— Se habla ahora de que la nueva estación de los ferrocarriles, según la ubicación que le da el Plano Regulador, quedará muy lejos del centro de la ciudad. Al respecto debo decir que los vecinos parecen olvidar que la estación en referencia se construirá en varios años más, y que la ubicación contemplada en el plano regulador, tiene como único objeto reservar los terrenos necesarios para este edificio en el futuro. En el plano regulador se ha tomado en cuenta que con el crecimiento de la ciudad, el centro se desplazará hacia la parte alta, hoy llamada Pueblo Nuevo, lo que acorta la distancia que existe entre la parte céntrica de Los Angeles, y la ubicación dada a la nueva estación. Debo agregar que la conveniencia de ubicar esta obra en la señalada por el plano regulador no sólo fué recomendada por la Corporación, sino que el propio Departamento de Ferrocarriles de la Dirección General de Obras Públicas ya había resuelto anteriormente en el mismo sentido.

EL ESTERO QUILQUE

— Otras de las objeciones hechas al plano regulador, continúa nuestro entrevistado, es la que se refiere al cambio de curso del estero Quilque. Al respecto debo manifestarles que hasta ahora nada se ha resuelto sobre este punto y que la Corporación ha solicitado al Departamento de Hidráulica de la Dirección de Obras Públicas que estudie la solución técnica más aceptable.

—Con relación a la solicitud de los vecinos en el sentido de conducir el camino longitudinal por la calle José de Manso y no por la calle Villagrán, esta proposición fué rechazada por la Comisión Técnica ya que la calle José de Manso sólo dista 50 metros aproximadamente de Villagrán. La aceptación de lo solicitado por los vecinos significaría un desembolso cuantioso e innecesario.

ENSANCHE DE LA CALLE LYNCH

— Por último, nos dice el señor Oehrens, respecto del ensanche de la calle Lynch, que la Municipalidad estima innecesario, puedo decirles que esta vía adquirirá cada vez mayor importancia como calle colectora de todo el populoso barrio que atraviesa, de modo que el ancho consultado en el plano regulador es perfectamente justo.

— Es preciso que los vecinos se detengan a considerar el desarrollo futuro de la ciudad y no enfoquen el problema con un criterio mezquino. De acuerdo con los estudios hechos por los técnicos, una vez que el plano regulador se aplique integralmente, Los Angeles será una hermosa ciudad moderna de la cual podrán sentirse justamente orgullosos sus pobladores.

VISITA A LOS ANGELES

Sobre este mismo asunto del plano regulador de Los Angeles, conversamos ayer con el vicepresidente ejecutivo de la Corporación de Reconstrucción don Augusto Rivera Parga, quien nos manifestó que en la próxima semana hará una visita a dicha ciudad acompañado de los miembros de la Comisión Técnica, a fin de considerar en el terreno mismo las peticiones de los vecinos y adoptar las resoluciones que correspondan.

LA SESION DEL CONSEJO

Numerosos préstamos de reconstrucción despachó ayer el Consejo de la Corporación de Reconstrucción y Auxilio, presidido por don Augusto Rivera P. y con asistencia de 18 consejeros.

Con respecto a una solicitud del Cuerpo de Bomberos de Tomé, se acordó concederles un préstamo de $ 300.000 que es el máximo que autoriza la ley y completar la suma pedida, esto es $ 400.000 con cargo a los fondos que la Ley 6852, recientemente promulgada, destina a los Cuerpos de Bomberos de la zona devastada.

A continuación, el Consejo despachó un préstamo de reconstrucción solicitado por los Padres Redentoristas de San Alfonso para levantar un templo en Cauquenes, hasta por la suma de $ 200.000.

El Consejo aprobó en seguida una indicación del consejero señor José Palma Fernández, en el sentido de incluir en el plan de obras de la Corporación la construcción de una Escuela Agrícola Primaria en San Javier, departamento de Loncomilla.

Damos a continuación una nómina de los préstamos de reconstrucción despachados ayer por el Consejo:

A don Ramón Aravena Jara, $ 39.900 (Chillán).

A Narcisa Aravena v. de Novon, $ 244.000 (Cauquenes).

A Teresa Armas de Urzúa y otros, $ 140.000 (Talca).

A Guillermo Badilla Larenas, $ 40.000 (Cauquenes).

A Bernabé Baeza Barriga, $ 30.800 (Concepción).

A Héctor Barberis Cavalli, $ 12.900 (Talca).

A José del Carmen Cea Cea, $ 10.900 (Los Angeles.

A Luis Cuevas Fernández 112 mil pesos (Parral).

A Alberto del Río Hurtado $ 143.200 (Cauquenes).

A Oscar Espinoza Verdugo, $ 120.000 (Cauquenes).

A Herminio Gallegos Venegas, $ 85.900 (Chillán).

Valeriano Godoy Castro 104 mil pesos (Angol).

A Exequiel González Concha, $ 108.600 (Concepción).

A José González Peña, 106 mil pesos (Concepción).

A Diómedes Hermosilla Salvo, $ 60.000 (Los Angeles).

A Carlos Icaza Barros, 105 mil pesos (Talca).

A Hugo Montriou Parada 36 mil cien pesos (Concepción).

A Ignacia Muñoz v. de Márquez, $ 112.000 (Los Angeles).

A Patricio Navarrete Garretón $ 35.000 (industrial.

A J. Abraham Ortega León, $ 30.500 (Tomé).

A Zulema Parodi de Casas, $ 256.000 (Chillán).

A Teodosaura Parodi Madariaga y otras, $ 60.000 (Parral.)

A Francisco Pavon Ruiz, 122 mil pesos (Santa Bárbara).

A Gregorio Poblete Méndez, $ 144.300 (Chillán)

A César Olave Ceballos 182 mil pesos (Chillán).

A Juan Alfredo Riquelme Fernández, $ 60.000 (Parral).

A Miguel Torregrosa y otros $ 300.000 (Concepción) y Augusto Veloso Mendoza, 106 mil 400 pesos (Chillán).

DELEGACION DE LOS SINDICATOS DE CIAS. DE TRAC. Y ELECTRICIDAD SE ENTREVISTO CON EL M. DEL INTERIOR

Le presentó un memorial pidiendo el apoyo del Gobierno al proyecto de ley de gratificación a EE y Obreros

PETICIONES DE CHOFERES Y CTCH

Ayer se entrevistó con el Ministro del Interior don Arturo Olavarría, una comisión formada por los presidentes de los Sindicatos Profesionales e Industriales de las Cías. Chilena de Electricidad, de Tracción de Santiago, Tracción de Valparaíso, de Teléfonos y dirigentes del Sindicato Industrial de Laguna Verde y de la "Confederación de Choferes y Cobradores de Autobuses y Micros". Acompañaban a la Comisión los dirigentes de la CTCH Provincial, señores Orlando Pavez y Luis Alvarado y el diputado electo, señor Luis González Olivares, miembro también del Consejo de la CTCH. Se hallaba presente el Ministro del Trabajo, señor Pradenas Muñoz.

PETICIONES PRESENTADAS

Fué entregado al Ministro del Interior un memorial firmado por las organizaciones mencionadas, en el cual se condensan las aspiraciones de los gremios indicados en orden a obtener el apoyo del Supremo Gobierno en favor del pronto despacho del proyecto de Ley sobre bonificación para los personales de las Cías. de Electricidad y Tracción que, como se sabe está ya aprobado por la Cámara de Diputados y pende de la consideración del Senado. Se solicita, también, el cumplimiento del fallo expedido por el Intendente de la Provincia, en su calidad de árbitro, en el conflicto de choferes y cobradores de microbus y autobus.

El Ministro señor Olavarría manifestó a la Comisión que acogía con todo agrado los anhelos de las organizaciones representadas y que arbitraría los medios conducentes a satisfacer las peticiones del memorial.

SITUACION DE OBREROS CAMPESINOS

Los dirigentes de la CTCH, dieron a conocer al Ministro las situaciones que se siguen produciendo por hostilidades de que es objeto el campesinado. Le manifestaron que los obreros agrícolas continuaban sufriendo de modo inhumano por la actitud de algunos agricultores. Ante este denuncio el Ministro señor Olavarría declaró que, por su parte ya había conversado con el Ministro de Agricultura, a fin de que obrara en defensa de los obreros y evitar los despidos.

Finalmente los delegados obreros dejaron constancia de su queja por las dificultades con que habían tropezado para la regular realización del comicio a que habían convocado para el día anteror.

FIERRO
CEMENTO CAL YESO
FIERRO IMPORTADO de toda clase
y NACIONAL
TEL. 90369
92019
Para construcciones
Chacabuco 61
Hinze y Bostelmann

Fué firmado el nuevo reglamento de las estaciones radiodifusoras

En él se establecen las categorías de las estaciones, obligaciones, reglamentación y control de los programas

Ha sido enviado para su publicación en el "Diario Oficial", el nuevo reglamento de Radio Transmisiones, que lleva las firmas del Presidente de la República y del Ministro del Interior.

EL REGLAMENTO

El reglamento, que consta de más de 32 carillas establece que él se aplicará a todas las estaciones de radio que sirvan para transmitir o recibir por medio de ondas electromagnéticas, como asimismo toda especie de signos, señales, escritos, imágenes y sonidos de cualquier naturaleza.

Se exceptúan de las disposiciones de este reglamento las estaciones de barcos y costeras, cuya supervigilancia estará en este caso a cargo de la Armada Nacional.

Respecto de las estaciones de aeronaves y aeronáuticas, ellas quedarán sujetas al control de la Fuerza Aérea de Chile.

OBLIGACIONES

Por el reglamento referido las estaciones sujetas a sus disposiciones quedan obligadas a transmitir mensajes del público, en el carácter de urgente en casos de emergencia con destino o provenientes de los puntos donde no hay servicio telegráfico. También deberán transmitir mensajes del público con destino o provenientes de oficinas del Telégrafo del Estado.

Se establece, además, que sólo los concesionarios de servicio público podrán cobrar por los servicios que presten, para lo cual deberán obtener del Presidente de la República o de la Dirección, la aprobación previa de las tarifas correspondientes.

CATEGORIAS DE ESTACIONES

Las estaciones quedarán clasificadas en comerciales internacionales; de servicio interior, cuya obligación es hacer servicio público de radiocomunicaciones con estaciones determinadas de la República; estaciones de radiodifusión que transmitirán informaciones de orden cultural recreativo o de interés general, industrial o comercial. Estas Ultimas estaciones se dividirán en emisoras de onda corta, onda larga.

Se establece más adelante que las estaciones de servicio fiscal, que quedan sometidas también al reglamento, no podrán efectuar propaganda comercial de interés particular.

PLAZO DE CONCESIONES

Se dispone que el plazo de las concesiones de radiotransmisión de servicio público será de 30 años para aquellas cuyas obras iniciales de aprovechamiento tengan un presupuesto hasta de 20 millones de pesos, y se aumentará en un año por cada millón de pesos en que se exceda dicho presupuesto, no pudiendo ser la concesión, en ningún caso, superior a 90 años.

Para las concesiones de servicio privado el plazo será indefinido, pero las concesiones se extinguirán si se modifica o termina el objetivo para el cual fueron otorgadas.

El depósito de garantía se hará a la Dirección de los Servicios Eléctricos y se fijará en el uno por ciento del presupuesto de instalación, con mínimo de dos mil y máximo de diez mil pesos.

EXPLOTACION DE LAS ESTACIONES

En el capítulo V del Reglamento, se dispone que ningún concesionario de radiodifusora podrá recibir, directa o indirectamente, subvención o suma alguna cuyo origen sea un Gobierno o institución extranjera, a cualquier título que esto se haga. También se les prohibe a los concesionarios levantar las instalaciones de sus estaciones sin autorización previa del Presidente de la República, o de la Dirección de los Servicios Eléctricos.

Más adelante se expresa que las estaciones de radio quedan obligadas a suspender o interrumpir sus transmisiones cuando lo estime necesario y lo ordene la Dirección General.

Tampoco las estaciones de radiodifusión podrán intercomunicarse con ninguna otra estación, de cualquiera naturaleza que ella sea. Se exceptúan de esta disposición para los casos de llamadas de socorros y otras emergencias.

SOBRE LOS PROGRAMAS

Se dispone, además, la creación de un Comité de Radiodifusión que tendrá a su cargo la tuición general de las transmisiones de radiodifusión en el país, en todos aquellos aspectos que no tengan carácter técnico, debiendo dar normas generales sobre el desarrollo de los programas, instrucciones relativas a la clase y calidad de los números a que deba darse preferencia o que no puedan ser incluídos en los programas y, en general, directivas referentes a cualquier otro aspecto de éstos.

Este Comité quedará compuesto del Director de los Servicios Eléctricos, del Director de Informaciones y Extensión Cultural, del Decano de la Facultad de Bellas Artes; del director del Instituto de Extensión Cultural y de tres representantes designados por la Asociación de Broadcasters de Chile.

Se podrán transmitir números de poesías y obras teatrales en idioma extranjero, siempre que sean anunciadas en español. Para efectuar normalmente transmisiones culturales en idiomas extranjeros se necesitará de la autorización del Presidente de la República, previo informe del Comité de Radiodifusión.

Los concesionarios deberán desarrollar, por lo menos, el 20 por ciento de sus programas con números vivos sobre el total de horas diarias de transmisión, debiendo mantener en el personal artístico una proporción de artistas chilenos no inferior al 75 por ciento del total que intervenga.

Para transmitir informaciones de agencias noticiosas es necesario que éstas cumplan con las exigencias consultadas en el decreto 5.815 del Ministerio del Interior. Para este fin la Dirección de Correos y Telégrafos comunicará a la Dirección de los Servicios Eléctricos la nómina de las agencias noticiosas inscritas y los cambios que se produzcan.

El Comité de Radiodifusión deberá organizar periódicamente, para su retransmisión internacional, programas de radiodifusión de carácter cultural, artístico o científico, incluyendo, además, informaciones relativas a las bellezas naturales, a la historia y civilización del país, con el fin de intensificar su divulgación a los demás países americanos.

Las estaciones de radio quedan obligadas a destinar hasta una hora diaria a efectuar transmisiones oficiales o de carácter cultural que indique el Gobierno.

Se establece, asimismo que los operadores de radioestación deberán ser chilenos y estar en posesión de conocimientos técnicos que los acrediten como persona responsable para el trabajo de operador. También se exige ser chileno a los locutores, controladores de radiodifusoras.

CONTROL DE INFORMACIONES

El control de las transmisiones quedará a cargo de la Dirección General de Investigaciones e Identificación y perseguirá los delitos que se cometan mediante ellas entablando las acciones judiciales correspondientes. Al mismo tiempo dará cuenta de las infracciones a la Dirección de los Servicios Eléctricos.

Todas las estaciones deberán suspender el servicio cuando el Ministro del Interior lo estime necesario para la seguridad interior o exterior del Estado.

IN MEMORIAM

Mañana, Jueves 20, con motivo de ser el primer aniversario de la muerte de nuestro querido hijo:

OTTO AGUSTIN BURTON VILUGRON
(Q. E. P. D.)

Se oficiará una misa por el descanso de su alma en la Iglesia de San Antonio, Carmen 1561, a las 9.30 A. M.

La familia

EL MERCADO DE VALORES

Muy activo en títulos mineros e industriales se mostró el mercado durante el día de ayer. Se efectuaron operaciones por un total de 212,564 acciones.

Vapores, Copec, Vidrios Planos, Papeles y Cartones, Alcoholes, Tejidos El Salto, Lamifún, Electro Metalúrgica Pizarreño, Caupolicán, Cristalerías, etc., fueron los títulos más transados en el grupo de las industriales. En mineras, Chañaral, Punitaqui, Disputadas, Lota y Tocopilla, tuvieron el grueso de las operaciones.

En bancos se transaron 1,025 Chile y 1,000 Español. Las ganaderas tuvieron también movimiento, Ñuble, Rupanco y Tierra del Fuego.

En bonos el movimiento fué flojo se transaron 320,100 nominales.

Los precios continuaron muy firmes y con alzas de consideración. Hubo 31 alzas contra 9 descensos.

OPERACIONES EFECTUADAS AYER

PRIMERA RUEDA

57000 Hip. Ch. 6-1, 74; 6000 Paviment., 7-1, 71; 35 Gas Stgo., 61 1|2; 530 Gas Stgo., 62; 200 Carrascal, 9; 1000 Bonfanti, 17 1|2; 73 Metalúrgica, 21; 2000 Metalúrgica, Mzo. 27, 22 1|2; 2375 Metalúrgica, Abr. 10, 22 1|2; 500 Cervezas, 115; 100 P. Tomé, 49; 40 Cartones, 38 1|2; 1000 Vidrios Pls. Mzo. 27, 25 1|4; 1000 Vidrios Pls., 25 1|4; 500 Vidrios Pls., Abr. 10, 25 1|2; 100 Vidrios Pls., 25 1|2; 500 Vidrios Pls., Mzo 27, 25 3|4; 200 Ref. Viña, Mzo. 27, 101 1|2; 200 Ref. Viña, Mzo. 27, 102; 500 Piarreño, Mzo. 27 49; 500 Pizarreño, Mzo. 27, 49 1|2; 300 Pizarreño OD, 49 1|2; 500 Pizarreño, Mzo 27, 50; 700 Pizarreño, 50; 200 Pizarreño, Mzo. 27, 50 1|2; 800 P. Concep., 37 1|2; 500 P. Concep. Mzo 27, 37 1|2; 500 Tej. Salto, Mzo. 27, 38 1|2; 500 Tej Salto, Mzo. 27, 38 3|4; 150 Tej. Salto, 38 1|2; 500 Tej. Salto, Mzo. 27, 39; 300 Lozas Penco, Mzo. 27, 32 3|4; 200 Eléctr. Ind., 41 1|2; 2100 Sacos, Abr. 10, 40; 400 Sacos, 45 3|4; 300 Vapores Abr. 10, 153; 11 Vapores, Abr. 10, 150; 200 Vapores, Abr. 10, 152; 300 Vapores Mzo 27, 151 1|2; 300 Vapores OD, Abr. 10, 152; 500 Vapores, Abr. 10, 152 1|2; 200 Vapores, Mzo. 27, 152; 200 Vapores, Mzo. 27, 152 1|2; 700 Vapores, Abr. 10, 153; 100 Cristales, Abr. 10, 37; 1000 Copec, Abr. 10, 29 1|4; 2000 Copec, Abr. 10, 29 1|2; 500 Copec, Abr. 10, 29 3|4; 5600 Copec, Abr. 10, 30; 300 Copec, 29 1|2; 2500 Copec, Abr 10, 29 3|4; 400 Cartones, Mzo. 27, 38 3|4; 100 Alcoholes, 18 1|2; 1000 Chañaral, Abr. 10, 5 3|4; 1000 Chañaral, Mzo. 27, 5 3|4; 5500 Chañaral, Abr. 10, 6; 1000 Chañaral, Mzo. 27, 6 1|8; 2100 Chañaral Abr. 10, 6 1|4; 1000 Chañaral, Abr. 10, 6 3|8; 500 Chañaral, 6 1|4; 1700 Disputadas, Abr. 10, 43 1|2; 1400 Tocopilla, Abr. 10, 41 3|4.

FUERA DE RUEDA HASTA LAS 12 HORAS

30000 D. Interna 7-1, 74 3|4; 36 Tej. Salto, 38; 425 Tej. Salto, 38 3|4; 1500 Tej. Salto, Mzo. 27, 39; 100 Debentures, 60; 500 Bco. Chile, Mzo. 27, 254; 600 Eléctr. Ind., Mzo. 27, 41 1|2; 4500 Copec, Mzo. 27, 29 3|4; 300 Copec, Abr. 10, 29 3|4; 2500 Copec, Abr. 10, 29 1|2; 100 Cartones, Abr. 10, 38 7|8; 500 Cartones, Abr. 10, 38 3|4; 600 Cartones, Mzo. 27, 38 3|4; 100 Cervezas, 115 1|2; 200 Cervezas, Abr. 10, 116; 2300 Lamifún, Mzo. 27, 35; 600 Lamifún, Abr. 10, 35 1|4; 400 T. del Fuego, Abr. 10, 276; 1000 Vidrios Pls., Abr. 10, 25 5|8; 100 Vidrios Pls., 26; 2200 Vidrios Pls., Abr. 10, 26 1|4; 600 Cristales, Mzo. 27, 36 3|4; 1700 Cristales, Abr. 10, 37; 500 P. Concepción, Abr. 10, 37 3|4; 3000 Enlozados, Abr. 10, 23 1|2; 2800 Lota, Mzo. 27, 39; 500 Pizarreño 50; 200 Pizarreño, Mzo. 27, 50 1|2; 200 Ref. Viña, Mzo. 27, 102 1|2; 200 Ref. Viña, Abr. 10, 103; 200 Ref. Viña, Abr. 10, 105; 100 Uniformes, Mzo. 27, 27 1|8; 800 Vapores, Mzo. 27, 152 1|2; 1200 Vapores, Abr. 10, 153; 3400 Vapores, Mzo. 27, 153; 3600 Vapores, Abr. 10, 153 1|2; 1800 Vapores, Mzo. 27, 153 1|2; 100 Vapores, Mzo. 27, 152 3|4; 1000 Vapores, Abr. 10, 154; 200 Vapores, Abr. 10, 154; 600 Vapores, Mzo. 27, 154; 4300 Vapores, Abr. 10, 154 1|2; 300 Vapores, Abr. 10, 155; 700 Vapores, Abr. 10, 156 1|2; 2200 Rupanco, Abr. 10, 51; 500 Lag. Blanca, Abr. 10, 65; 5500 Chañaral Abr. 10, 6 3|8; 7000 Chañaral, Abr. 10, 6 1|2; 200 Schwager, Abr. 10, 84; 300 Alcoholes, Abr. 10, 19 1|4; 2500 Disputada, Abr. 10, 43 1|2; 200 Disputada, Abr. 10, 43 5|8; 400 Tocopilla, Abr. 10, 41 3|4; 600 Punitaqui, 45 1|2; 1600 Punitaqui, Abr. 10, 45 3|4; 400 Punitaqui, Abr. 10, 46.

SEGUNDA RUEDA

10000 Caja 6-3|4, 73; 6000 Caja 6.3|4, 73.1|4; 50000 D. Interna 7-1, 75; 50000 Hipot. 6-1, 74; 125 Banco Chile, 254; 60 Gas Stgo., 62; 300 P. Concepción, marzo 27, 37.1|2; 4000 Alcoholes, abril 10, 19; 1000 Alcoholes, marzo 27, 19; 500 Alcoholes, marzo 27, 19 1|4; 1000 Alcoholes, abril 10, 19 1|2; 1300 Alcoholes, abril 10, 19.3|8; 1500 Alcoholes, marzo 27, 19.3|8; 300 Alcoholes OD, abril 10, 19.3|8; 100 Lozas Penco, abril 10, 32.3|4; 600 Cartones, 38.3|4; 1700 Cartones OD, marzo 27, 38.3|4; 1000 Cartones OD, abril 10, 38.3|4; 50 Ref. Viña, 104; 200 Pizarreño, 51; 20 Pizarreño, 50; 100 Mademsa, 24.1|2; 500 Mademsa, marzo 27, 24.5|8; 1600 Vidrios Planos, abril 10, 26.1|4; 400 Vidrios Planos, marzo 27, 26.1|4; 1500 Vidrios Planos, abril 10, 26.1|2; 500 Vidrios Planos, abril 10, 26.3|4; 300 Vidrios Planos, marzo 27, 26.1|2; 3500 Caupolicán, abril 10, 38; 1000 Copec, 29.1|2; 1500 Copec, abril 10, 29 3|4; 666 Tejidos Salto, marzo 27, 38.1|2; 1000 Tejidos Salto OD, marzo 27, 39; 200 Tejidos Salto, marzo 27, 39; 1000 Cristales OD, abril 10, 37; 400 Mecánica, 84; 1900 Vapores, marzo 27 156.1|2; 300 Vapores, abril 10, 157; 800 Vapores, marzo 27, 157; 700 Vapores, abril 10, 158; 1400 Vapores, abril 10, 159; 1400 Vapores, abril 10, 160; 700 Vapores, marzo 27, 160; 300 Vapores, abril 10, 159.1|2; 1400 Vapores, abril 10, 159; 1800 Vapores, abril 10, 158 1|2; 100 Oruro, marzo 27, 216; 100 Patiño, abril 10, 254; 800 Rupanco, abril 10, 51; 500 Punitaqui OD, abril 10, 45.1|2; 2000 Bellavista, abril 10, 10; 1000 Chañaral, abril 10, 6.1|2; 5500 Chañaral, abril 10, 6.3|8; 2500 Chañaral, abril 10, 6.1|4; 100 Chañaral, 6.1|4.

FUERA DE RUEDA, HASTA LAS 16.30 HORAS

1000 Banco Español, 152 M; 400 Banco Chile, 254; 1200 Lamifún, 35; 1200 Lamifún, 35.1|2 Px; 100 Melón, 88.3|4 M; 900 Tabacos, 145 Px; 3500 Vapores, 159 Px; 100 Vapores, 158.1|2; 1000 Vidrios, 26.1|2; 1500 Copec, 29 3|4 M; 1000 Copec, 29.3|4 Px; 1200 Copec, 29.3|8 Px; 700 Tomé, 49; 200 Fuego, 275; 500 Alcoholes, 19.1|4; 700 Cartones, 39 Px; 300 Cartones, 38.7|8; 100 Viña, 103; 1200 Tocopilla, 41.3|8 Px; 400 Punitaqui, 45.1|4 Px; 300 Punitaqui, 45; 5800 Punitaqui, 45 Px; 500 Monserrat, 26.3|4 Px; 600 Disputada, 43.1|2 M.

TERCERA RUEDA

95000 Caja 6-3|4, 73; 15000 Caja 6-3|4, 1934, 73.1|2; 1200 Paviment 7.1, 71.1|2; 100 Volcán, 61.1|4; 200 Pizarreño, 51; 20 Pizarreño, 50; 100 Gas, 63.1|2; 200 Interoceánica, 222 Px; 100 Cisnes, 82 Px; 100 Melón, 82 Px; 500 Vidrios, 26.1|4 M; 100 Fuegos, 275 Px; 150 Fiap, 38 Px OD; 200 Cartones, 39; 2300 Cartones, 39 Px; 800 Cartones, 39.1|8; 800 Cartones, 39.1|2 Px; 1100 Vapores, 158.1|2 Px; 100 Patiño, 256 Px; 300 Lota, 39.1|2 M; 100 Lota, 39.1|2; 800 Disputada, 93.3|4 Px; 87 Punitaqui, 44.

OPERACIONES EN VALPARAISO

1.a RUEDA

500 Pizarreño, abril 10, 49 1|2; 200 Pizarreño, abril 10, 50; 44 Interoceánica, abril 10, 220; 10 Ref. Viña, 100 1|2; 400 Ref. Viña, abril 10, 102; 100 Ref. Viña, OD., abril 10, 103 1|2; 300 Copec, 29; 900 Copec, abril 10, 29 1|2; 1200 Copec, marzo 27, 29 5|8; 1500 Copec, abril 10, 29 5|8; 400 Copec, abril 10, 29 3|4; 500 Copec, marzo 27, 29 3|4; 50 Copec, marzo 27, 29; 300 Punta de Lobos, abril 10, 134; 400 Mecánica, 84; 400 Vapores, abril 10, 152 1|2; 100 Vapores, marzo 27, 152 1|2; 200 Vapores, abril 10, 153; 100 Vapores, marzo 27, 153 1|2; 100 Vapores, abril 10, 154; 800 Vapores, abril 10, 153 1|2; 200 Enlozados, marzo 27, 23 1|4; 200 Laguna Blanca, abril 10, 64; 500 Banco Edwards, 130; 500 Cartones, abril 10, 39; 100 Banco Español, 152; 100 Tabacos, abril 10, 144; 500 Cartones, abril 10, 38 5|8; 300 Vidrios Planos, marzo 27, 25 1|2; 1300 Vidrios Planos, abril 10, 25 3|4 600 Vidrios Planos, abril 10, 26 1|8; 1225 Vidrios Planos, abril 10, 26; 3 Vidrios Planos, abril 10, 27; 30 Paños Tomé, abril 10, 49 1|2; 200 Lota, abril 10, 39; 800 Lota, marzo 27, 39; 300 Ast. Habas, abril 10, 119; 1500 Chañaral, 5 3|4; 1000 Chañaral, abril 10, 5 3|4; 100 Chañaral, abril 10, 6; 2000 Chañaral, abril 10, 6 1|4; 100 Tocopilla, abril 10, 41 1|2.

2.a RUEDA

1000 Alcoholes, abril 10, 18 3|4; 1000 Alcoholes, abril 10, 19 1|4; 2200 Alcoholes, abril 10, 19 1|2; 400 Ref. Viña, marzo 27, 103 1|2; 62 Ref. Viña, marzo 27, 103; 2000 Ref. Viña, abril 10, 26 1|4; 4700 Vidrios Planos, abril 10, 26 1|4; 500 Vidrios Planos, abril 10, 26 1|8; 200 Vidrios Planos, marzo, 27, 26 1|8; 200 Vidrios Planos, marzo 27, 26 1|4; 1500 Vidrios Planos, abril 10, 26 1|2; 200 Isla de Pascua, abril 10, 65; 700 Lag. Blanca, abril 10, 65 1|2; 300 Lag. Blanca, marzo 27, 65; 103 Pizarreño, abril 10, 50; 100 Vapores, abril 10 158; 110 Vapores, marzo 27, 158; 600 Vapores, abril 10, 159; 1900 Vapores, abril 10, 160; 500 Vapores, abril 10, 159 1|2; 60 Pizarreño, abril 10, 49 1|2; 600 Mademsa, abril 10, 25; 100 Mademsa, abril 10, 25 1|4; 100 Mademsa, abril 10, 25 1|2; 500 Enlozados, marzo 27, 23 1|4; 1000 Enlozados, abril 10, 23 3|8; 200 Copec, marzo 27, 29 3|4; 3700 Copec, abril 10, 30; 500 Lota, marzo 27, 39; 1000 Lota, abril 10, 39 1|2; 400 T. del Fuego, abril 10, 275.

CIA. TEJIDOS "EL SALVADOR", S. A.

Cítase a Junta General Ordinaria de Accionistas para el 26 de Marzo de 1941, a las 17 horas, en las oficinas de la Sociedad, San Alfonso 587.

El Registro de Accionistas permanecerá cerrado desde esta fecha hasta la celebración de la Junta de Accionistas.

Santiago, 19 de Marzo de 1941.

EL DIRECTORIO

Diferencias de precios con relación a los del día anterior

De 40 títulos subieron 31 y bajaron 9

SUBIERON

BONOS

Caja, 6-3|4, de 73 a 73 1|4.

BANCOS

Español, de 151 a 152.
Edwards, de 127 a 130.

GANADERAS

Ñuble y Rupanco, de 49 a 51.
Río Cisne, de 79 a 82.
Laguna Blanca, de 63 a 65.

MINERAS

Chañaral, de 5 1|4 a 6 1|4.
Disputadas, de 43 1|4 a 43 3|4.
Lota, de 39 a 39 3|4.
Ocuri, de 26 3|4 a 27 1|4.
Oruro, de 215 a 216.
Tocopilla, de 41 a 41 1|4.

INDUSTRIALES

Alcoholes, de 18 1|4 a 19 1|4.
Cemento Melón N. E., de 81 1|2 a 82.
Cristales, de 36 3|4 a 37.
Copec, de 29 a 29 3|4.
Electricidad Industrial, de 41 1|2 a 42.
Enlozados, de 23 3|8 a 23 1|2.
Gas Santiago, de 61 a 63 1|2.
Lamifún, de 35 a 35 1|4.
Mademsa, de 24 1|4 a 25 1|4.
Paños Concepción, de 36 a 37 1|2.
Paños Tomé, de 48 1|2 a 49.
Papeles y Cartones, de 38 3|4 a 39 1|4.
Pizarreño, de 48 a 51.
Ref. Viña, de 102 a 103.
Sacos, de 46 a 47.
Tej. El Salto, de 38 1|4 39.
Uniformes, de 27 a 27 1|8.
Vapores, de 150 1|2 a 158 1|2.
Vidrios Planos, de 25 a 26 1|4.

BAJARON

BONOS

Deuda Interna, de 75 a 74 3|4.
Pavimentación, de 72 a 71.

GANADERAS

Gente Grande, de 155 a 146 ex. div.

MINERAS

Monserrat, de 27 1|2 a 26 3|4.
Punitaqui, de 46 1|4 a 45.
Schwager, de 84 1|2 a 83.

INDUSTRIALES

Lozas Penco, de 33 a 32 3|4.
Punta de Lobos, de 137 a 134.
Volcán, de 62 a 61 1|4.

CAMBIOS FIJADOS POR EL BANCO CENTRAL

18 DE MARZO DE 1941

	Val. en mcte.	Cambio Comp
Dólar	19.37	
£	77.96	101.35
Franco Fr.	0.44	0.57
Fr. suizo	4.500	5.850
Lira	0.98	1.274
Florín hol.	10.272	13.354
Oro chileno	400.—	

Precios de cierre de los valores cotizados en el mercado de ayer

BONOS:

Deuda Int., 75 c.
Garantía, 72 c.
Paviment., 72 c.
Caja 6-34, 73 c.
Hip. 6-1, 74. v.
Hip. 8-1, 88 c.
Hip. Valp. 6-1. 76 c.
Debentures, 60 t.
Bonos Eléct. 65 c.

Bancos:

Central, 1.480 c.
Curicó, 128 c.
Chile, 254 t.
Español, 152 tm.
Edwards, 130 tv.
Hipotecario, 196 c.

Mineras:

Andacollo, 4 3|4 v.
Bellavista, 10 tp.
Cerro Gde., 20 1|2.
Chañaral, 6 1|4 vp.
Condoriaco, 3 c.
Disputadas, 43 3|4 tp.
Lota, 39 3|4 cp.
Monserrat, 26 3|4 tp.
Ocuri, 27 1|4 cp.
Oruro, 216 tm.
Patiño, 256 vp.
Punitaqui, 45 cp.
Schwager, 83 tp.
Tocopilla, 41 1|4 cp.

Ganaderas:

Cisnes, 82 vp.
Gente Gde., 146 XD tm
Isla Pascua, 65 tv.
Laguna Bca. 65 tp
Rupanco, 51 cp.
Fuegos, 275 tp.

Industriales:

Ast. Habas, 119 tv.
Alcoholes, 19 1|4 cp.
Caupolicán, 38 vc.
Cervezas, 116 tp.
C. Melón B|E, 83 cp.
Cristales, 37 vp.
Copec, 29 3|4 cm.
Carrascal, 9 tc.
Eléctr. Ind., 42 cc.
Enlozados, 23 1|2 cp.
Fiap, 38 tp.
Gas Stgo., 63 1|2 c.
Lamifún, 35 1|4 cp.
Lozas Penco, 32 3|4 vp.
Lino, 150 cc.
Mademsa, 25 1|4 cp.
Mecánica, 84 vc.
P. Concep., 37 1|2 vm.
P. Tomé, 49 cp.
P. y Cartones, 39 1|4 cp
Pizarreño, 51 vc.
P. de Lobos, 134 tv.
Ref. Viña, 103 tc.
Sacos, 47 cp.
Tabacos, 145 tp.
Tattersall, 240 cc.
Tej. Salto, 39 vp.
Uniformes, 27 1|8 tp.
Vapores, 158 1|2 vp.
Vidrios Pls. 26 1|4 vm.
Volcán, 61 1|4 tc.

REMATE DE HOY: 500 y 500 Rafaelitas Neuquén—8 Rupanco, 56 Andacollo mínimun de $ 3.60.

Cotizaciones de metales

ESTAÑO: Contado £ 271.10.0
Bajó £ 0.15.0
Plazo £ 268.10.0.
Bajó £ 0.10.0

Informaciones comerciales e industriales del exterior

(DE THE UNITED PRESS ASSOCIATIONS Y DE NUESTROS CORRESPONSALES EN EL EXTRANJERO)

BOLSA DE VALORES

NUEVA YORK, 18.— (U. P.) —Las acciones cerraron con precios irregulares y mercado tranquilo, los bonos con alzas irregulares, y los bonos del Gobierno norteamericano con precios irregulares, al término de la sesión de hoy de la Bolsa de Valores. Se transaron 410.000 acciones.

La libra esterlina cerró a 4.0350 dólares.

El caucho cerró a 22.12 centavos por libra, al contado.

El mercado de granos cerró firme.

Las opciones a plazo del algodón avanzaron en la primera hora hasta 1.30 dólar por bala, pero después reaccionaron y cerraron con alza de 19 a 21 puntos; las operaciones con entregas en mayo y julio se hicieron a 10.81 y 10.78 centavos por bala, y las entregas al contado a 11.14 centavos.

Las operaciones a plazo en el mercado nacional del azúcar, señalaron nuevos altos niveles para la temporada en la primera hora de rueda, pero después perdieron la mayor parte de sus ganancias y cerraron con 2 puntos de alza; se vendieron 371 lotes. Las opciones en el mercado mundial cerraron sin cambio a corto plazo y alza de 1 punto a largo plazo, vendiéndose 156 lotes. El azúcar sin refinar, al contado, volvió a subir, esta vez otros cinco puntos, cerrando a 3.35 centavos por libra.

Los cueros cerraron con alza de 15 a 22 puntos, haciéndose las entregas para marzo a 13.20 centavos por libra, en comparación con 13.65 ayer.

NUEVA YORK, 18.— (U. P.) —Hubo poca animación en la sesión de hoy de la Bolsa de Valores, que no evidenció una tendencia definida. Los mercados de productos experimentaron alzas, llegando algunos a los mejores niveles del presente año.

Las operaciones de trigo con entrega en septiembre subieron 2 centavos por bushel; el maíz y el centeno subieron más de 1 centavo.

El índice industrial promedio Dow Jones cerró en 123.92; el índice ferroviario cerró en 28.08.

NUEVA YORK, 18 (U. P.). La Bolsa de Valores a las 14 horas estaba con precios y movimiento irregular.

ACCIONES Y BONOS

NUEVA YORK, 18 (U. P.)— Los valores que se mencionan a continuación, se cotizaron a los siguiente precios:

Allied Chemical, 151; American Can, 86 1|4; American Foreign Power, no se cotizó; American Metals, 18 3|4; American Radiator, 6 5|8; American Smelting, 40 1|2; American Tel. y Tel., 162; American Tobacco "B", 68 1|2; American Woolen, 7 1|2; Anaconda Copper, 24 7|8; Andes Copper, no se cotizó; Armour Delaware Pref., 110 1|4; Armour III (A), 4 3|4; Armour III (Prior P.), 54; Atlantic Gulf Westindies, 21; Atlas Corporation, 6 3|4; Bendix Aviation, 35 1|2; Bethlehem Steel, 80 1|4; Canadian Pacific, 3 3|8; Case Threshing Machines, 49; Cerro de Pasco Copper 31 1|2; Chile Copper, 24 1|2; Chrysler Motors, 66 7|8; Consolidated Edison, 21 3|8; Continental Can, 37; Continental Steel no se cotizó; Cuban American Sugar, 5; Du Pont de Nemours, 146 1|2; Eastman Kodak, 134; General Electric., 33 1|2; General Food, 36 3|8; General Motors, 43 1|2; Gillette, 3 1|4; Goodyear Rubber, 16 3|8; Hudson Motors, 3 5|8; International Business Machines, 151 1|2; International Harvester, 49; International Nickel, 26 7|8; International Tel. y Tel. Domestic., 2 1|8; International Tel. y Tel. Foreign, no se cotizó; Kennecott Copper 34 1|2; Kroger Grocery, no se cotizó; Lambert Corporation, no se cotizó; Lehmann Corporation, 21; Loew, 32 7|8; Lone Star Cement, 37 1|2; Missouri Kansas Texas Acc. Pref., 2 1|8; Montgomery Ward, 37 1|8; National Cash Register "A", 13 3|4; National Lead, 16 3|8; New York Central, 12 7|8; North American Corporation, 15 3|8; Otis Elevator, 16 1|4; Pacific. Gas Electric., 27; Pan American Airways, 12 3|4; Paramount Pictures, 11 5|8; Patiño Mines, 8; Pennsylvania Railroad, 24; Phillips Pet, 38 1|4; 3|4; Radio Corporation, 4 1|4; Public Service New Jersey, 24 Reo Motors Voting Trust Cert., 1; Socony Vacuum, 8 7|8; Standard Brands, 6 1|4; Standard Oil California, 19 3|4; Standard Oil Indiana, 26; Standard Oil New Jersey, 35 3|8; Swift and Co., 22 1|2; Swift International, 18 1|8; Texas Corporation, 35 1|2; Texas Gulf Sulphur, 35 3|4; Union Carbide, 67 1|2; Union Pacific., 78 1|4; United Aircraft, 39; United Fruit, 67 1|2; United Gas Improvement, 8 3|8; United States Leather, no se cotizó; United States Smelting, no se cotizó; United States Steel, 58 3|8; Warner Brotner, 3; Warren Bros, 0 1|2; Westinghouse Electric, 96; Woolworth, 30 3|8; American Gas Electric. (Curb.), 27 1|2; Brazilian Traction (Curb.), no se cotizó; Electric. Bond y Share (Curb.), 3 1|4; Niágara Hudson Power (Curb.), 2 3|4; United Gas (Curb.), 0 3|4; Bankers' Trust, 54 1|4; Chase National Bank, 32; First National Bank Boston, 45 1|4; National City Bank, 27 1|2; Chile Bonds 6 por ciento 1960, no se cotizó; Chile Bonds 6 por ciento 1961, no se cotizó; Chile Caja 6 por ciento 1931, 10; Chile Caja 6 1|2 por ciento 1957, no se cotizó; Chile Caja 6 3|4 por ciento 1961, no se cotizó; Chile Caja 6 por ciento 1961, no se cotizó; Chile Caja 6 por ciento 1962, no se cotizó; Perú Bonds 6 por ciento 1960, 7 1|8; Perú Bonds 6 por ciento 1961, no se cotizó; Perú Bonds 7 por ciento 1962, no se cotizó; Lautaro 4 por ciento 1975, 29 1|4.

Las ventas totales fueron de 410.000 acciones.

NUEVA YORK, 18 (U. P.)— Los valores que se mencionan a continuación se cotizaron a los siguientes precios:

Addressograph Multigraph Co. 13 3|8; Allis Chalmers, 29 1|2; American Car y Foundry, 27 1|2; Blaw Knox Co., 8 3|8; Brigerport Brass Co., no se cotizó; Congoleum Nairn, no se cotizó; Eagle Pitcher Lead Co., 9 1|4; Glidden Company, 13 5|8; Goodrich Company B. F., 13 3|8; Hecla Mining, 5 3|4; Hudson Bay Mining y Smelting, 16 3|4; Hupp Motor Car Corp, 0 3|8; Inspiration Copper, 11 1|4; National Acme Co., 19 7|8; National Distillers, 21 1|4; North American Aviation Inc., 15 1|4; Ohio Oil 7; Remington Rand, 9 1|8; Republic Steel, 19 1|2; Servel Inc., 9 7|8; Stone y Webster, 6 7|8; Tinker Roller Beaking Co., 42 1|2; Twentieth Century Fox Films, 6; Underwood Elliot Fisher, 32 3|4; United State Gypsum 63; United State Rubber, 23 3|8; Weston Electrical Instrument, no se cotizó; Westinghouse Air Brake, 20 1|4; Atlantic Coast Line, 16 5|8; Boeing Airplane, 16 5|8; Chesapeake Corp., 2 3|4; Consolidated Aircraft, 27; Curtiss Wrights, 26 3|4; Irving Trust, 11 1|4; John Menville, 61; Martin Glen Aircraft, 29 1|8; United Airlines, 13 1|4.

NUEVA YORK, 18 (U. P.). Las acciones abrieron con precios y movimiento irregulares. Los bonos abrieron irregulares.

El algodón abrió firme para entregas inmediatas y a 10.70 centavos por libra, para entregas en mayo.

La libra esterlina abrió a 4.03.3|4 dólares.

CAMBIO LIBRE

BUENOS AIRES, 18 marzo (U. P.).— Cotizaciones del Cambio Libre:

COMPRADOR

Dólar 4.27; libra esterlina 8.80; cien francos franceses 4.30; cien liras 11.70.

VENDEDOR

Dólar 4:30.50; libra esterlina 9.10; cien francos franceses 4.60; cien liras 12.

CAMBIO EN N. YORK

NUEVA YORK, 18. — (U. P.). — Cotizaciones de los cambios de hoy al cierre:

Canadá: 0.8513 dólares por dólares; Italia, 5.05 centavos por lira; Japón, 23.46 centavos por yen; Suecia, 23.85 centavos por corona; Suiza, 23.22 centavos por franco; Libra esterlina, al contado, 4.03 3|4 dólares por libra esterlina; Argentina, 29.78 centavos por peso; Argentina, 23.20 centavos por peso (no oficial); Brasil, 5.15 centavos por milréis; Chile, 3.50 centavos por peso; Perú, 1.600 dólares por libra peruana; Portugal, 4.01 centavos por escudo.

CAMBIO EN LONDRES

LONDRES, 18. — (U. P.). — Cotizaciones de la libra esterlina en moneda extranjero:

Estados Unidos, 4.03 dólares; Finlandia, 195.— marcos; Suiza, 16.90 coronas; España, pesetas preferidas, 37.25 vendedor y 40.50 vendedor; Japón, 14.50 yen; Argentina, 17.04 3|8 pesos argentinos; Portugal, 100.— escudos.

BONOS CHILENOS

LONDRES, 18. — (U. P.) — Los bonos chilenos del siete un medio por ciento de emisión de 1922, se cotizaron a razón de 13; y los del seis por ciento de emisión de 1926, se cotizaron a razón de 13.

LAUTARO NITRATE

LONDRES, 18. — (U. P.) — Las acciones ordinarias, letra (A), de la Lautaro Nitrate y Co., se cotizaron a razón de tres chelines y tres peniques.

DEBENTURES

LONDRES, 18. — (U. P.) — Al cierre de las debentures del 5 por ciento de la Corporación de Ventas del Salitre y Yodo, se cotizaron a razón de 72 1|2.

ANTIMONIO

LONDRES, 18. — (U. P.) — Cotizaciones del Antimonio británico y extranjero en toneladas, fueron las siguientes:

Antimonio británico: Para entrega en bodega al contado, libra 1.06 a 90 días, libra 1.07.

Antimonio extranjero: Para entrega en bodega al contado, libra 98 a 90 días, libra 99.

ANGLO CHILEANS NITRATE

NUEVA YORK, 18.— (U. P.) Los bonos de la Anglo Chileans Nitrate y Co., del 4 1|2 por ciento de emisión de 1967, no se cotizaron.

METALES

NUEVA YORK, 18. — (U. P.). — Al cierre de las operaciones en el mercado de los metales, los precios quedaron como sigue, en centavos por libra:

Antimonio en barras, 99% a 14; Bismuto en barras, 99% a 1.25; Plata norteamericana, 99% a 34.75 (centavos por onza).

LONDRES, 18 (U. P.).— He aquí las únicas operaciones en el mercado de los metales:

Estaño:

Al contado se cotizó de £ 271 1|4 a 271 1|2 tres meses, £ 269 a 269 1|2 cerrando a 271 1|4. Se vendieron 225 toneladas.

LONDRES, 18. — (U. P.) — Cotizaciones de los metales:

Mercurio, la notella (al contado), 54 1|2 libra.

Tungsteno, la unidad (al contado), 50 chelines.

Bismuto, las 560 libras, 1.25 dólares.

NUEVA YORK, 18.— (U. P.) Al cierre de las operaciones en el mercado de los metales, los precios quedaron como sigue en centavos por libra:

Estaño: Marzo, 52.10; abril, 51.95; mayo, 51.90; junio, 51.85; Tungsteno, 2.25; Bismuto, 1.25; Cinc, 7.65; Plomo, 5.75; Cobre por toneladas (blus connecticut valley). Interior, sostenido y su precio fluctuó 12 a 12 1|2; Exterior, también sostenido y su cotización final fué 10.50 a 10.70; Plata, 34.75 centavos por onza.

PLATA

LONDRES, 18 (U. P.).— La plata en barras se cotizó en este mercado a los siguientes precios:

Al contado 23 1|2; a 2 meses 23 7|16 peniques por onza.

CEREALES

CHICAGO, 18. — (U. P.). — Cotizaciones de los cereales, en dólares por bushel:

Trigo: mayo, 0.87 7|8; julio, 0.84 7|8. Maíz: mayo, 0.64 1|4; julio, 0.64 1|4. Avena: mayo, 0.37 1|4; julio, 0.33 1|2.

WINIPEG, (Canadá), 18. — (U. P.). — Cotizaciones de los cereales en dólares por bushel:

Trigo: mayo, 0.78 3|8; julio, 0.80 1|8. Avena: mayo, 0.35 3|4; julio, 0.34 1|8.

BUENOS AIRES, 18 (U. P.)— Cotizaciones de los cereales en nacionales al cierre de este mercado:

Trigo, 6.75; Avena, 4.40; Cebada, 4.50; Maíz nuevo, no se cotizó; Harina tipo (uno cero los 70 kilogramos), 10.30; Trigo(para entrega en abril se cotizó a, 6.75.

AZUCAR

NUEVA YORK, 18 (U. P.).— Al abrir el mercado del azúcar en bruto, se registraron los siguientes precios en centavos por libra, para entrega en las fechas que se indican:

Mayo 2.39; julio 2.42 septiembre 2.45.

NUEVA YORK, 18.— (U. P.) Al cierre de las operaciones en el mercado del azúcar, se registraron los siguientes precios en centavos por bolsa de cien libras para entrega en las fechas que se indican:

Mayo, 2.35; julio, 2.38; septiembre, 2.42.

ALGODON

NUEVA YORK, 18. — (U. P.). Los precios fijados para el algodón, al cierre de este mercado, fueron los siguientes, en centavos por libras, para entrega en las fechas que se indican:

Al contado, 11.14; mayo, 18.81; julio, 1078; octubre, 10.69; diciembre, 10.69; enero (1942), 10.67.

NUEVA ORLEANS, 18. — (U. P.). — Al cierre de las operaciones en el mercado del algodón, se registraron los siguientes precios en centavos por libra, en las fechas que se indican:

Mayo, 10.86; julio, 10.84.

LIVERPOOL, 18 (U. P.).— Al abrir el mercado del algodón, se registraron los siguientes precios en peniques por libra, para entrega en las fechas que se indican:

Marzo, 8.64; mayo 8.65; julio 8.66; octubre 8.61.

NUEVA YORK, 18 (U. P.). — Al abrir el mercado del algodón, se registraron los siguientes precios en centavos por libra, para entrega en las fechas que se indican:

Mayo, 10.70; julio 10.68; octubre 10.54; diciembre 10.53; enero, (1942) 10.53

LIVERPOOL, 18 (U. P.).— Al cierre de las operaciones en el mercado del algodón, se registraron los siguientes precios en peniques por libra, para entrega en las fechas que se indican:

Al contado 8.99; marzo 8.73; mayo, 8.74; julio 8.75; octubre 8.69.

NUEVA YORK, 18 (U. P.). A las 11 horas en el mercado del algodón, se registraron los siguientes precios en centavos por libra, para entrega en las fechas que se indican:

Al contado, 11.04; mayo 10.71; julio 10.69; octubre 10.57; diciembre 10.55; enero (1942) 10.54.

CAUCHO

NUEVA YORK, 18. — (U. P.). — Al cierre de las operaciones en el mercado del caucho, se registraron los siguientes precios en centavos por libra:

Caucho en planchas, 22 7|8; Latex-Creppe, fino, para entrega inmediata, 23 1|4; Latex-Creppe, grueso, 23 1|4; Up-River, fino, para entrega en el lugar de la producción, 20; Up-River, para entrega inmediata, 19 3|4.

LINAZA

DULUTH, 18. — (U. P.). — La linaza se cotizó en este mercado, para entrega en mayo, a razón de 1.73 dólares por bushel.

WINIPEG, (Canadá), 18. — (U. P.). — La linaza se cotizó en este mercado para entrega en mayo, a razón de 1.78 dólares por bushel.

CUEROS FRIGORIFICO

NUEVA YORK, 18. — (U. P.). — Al cierre de las operaciones en el mercado de los cueros de frigorífico, se registraron los siguientes precios en centavos por libra para entrega en las fechas que se indican:

Marzo, 13.88; julio, 13.92; septiembre, 13.93; diciembre, no se cotizó. Al contado, 12.70 nominal.

EMPRESA PERIODISTICA "LA NACION" S A.

Junta General Ordinaria de Accionistas

En conformidad al Título IV de los Estatutos Sociales, se cita a los señores Accionistas a la Junta General Ordinaria que se celebrará el Viernes 28 de Marzo en curso, a las 15 horas, en calle Agustinas N.o 1269 (Sala del Consejo).

Santiago, 18 de Marzo de 1941.

HORACIO HEVIA L.
Presidente del Consejo

En conformidad al Inc. 2.o del Art. 38, se anuncia que los Registros de Accionistas quedan cerrados desde esta fecha hasta el 28 de Marzo inclusive.

ELEODORO E. GUZMAN F.
Gerente

MATADERO MUNICIPAL

ENCIERRA DE AYER

Ganado mayor	
Bueyes	41
Novillos	223
Vacas	196
Vivos	32
Vara	35
TOTAL	528

Ganado menor	
Terneros	167
Corderos	2053
Cerdos	454
Caballos	2
TOTAL	2676

PRECIOS DE LAS CARNES POR KILO

Buey, 1.a clase	$ 3.40	$ 3.50
Id. de 2.a	3.00	3.20
Id. de 3.a	2.60	2.80
Novillos, de 1.a	3.70	3.90
Id. de 2.a	3.30	3.50
Id. de 3.a	2.90	3.10
Vaca, 1.a clase	3.50	3.60
Id. de 2.a	3.10	3.30
Id. de 3.a	2.70	2.90
Ternero, 1.a clase	3.80	4.00
Id. de 2.a	3.40	3.60
Cordero 1.a clase	4.20	4.40
Id. de 2.a	3.80	4.00
Id. de 3.a	3.40	3.60
Oveja, 1.a clase	3.00	3.20
Id. de 2.a	2.60	2.80
Id. de 3.a	2.20	2.40
Cerdo, 1.a clase	5.00	5.20
Id. de 2.a	4.60	4.80
Id. de 3.a	4.20	4.40
Grasa en rama	2.70	3.00
Sebo de ovejuno	1.80	2.—

PRECIOS DE LOS CUEROS

Machos mayores de 36 kilos	4.—
Machos menores de 36 kilos	4.50
Cuero vaca may. de 27 k.	4.60
Cuero vaca m. de 27 ks	5.—
Cuero de cordero, de 108 a 168 docena.	

FERIA DE LA SOC. EL TATTERSALL

Transacciones verificadas el lunes 17 de marzo de 1941.

AFRECHO, los 100 kilos:
50 sacos. O. P., 34.50.
100 sacos. O. P., 34.
AVENA, los 100 kilos:
119 sacos bca. P. V., 56.
35 sacos id. P. V., 55.
125 sacos rubia. B. B., 40.
CARBON BLANCO, los 100 kilos:
5 sacos. H. A., 55.
CARBON ESPINO, los 100 ks.
35 sacos. C. J., 88.
75 sacos. G. E., 77.
20 sacos. M. B., 73.
CEBADA, los 100 kilos:
15 sacos país. E. O., 50.
80 sacos id. S. M. de C., 48.
20 sacos id. S. M. de C., 47.
50 sacos id. F. A., 46.
21 sacos id. J. C., 45.
38 sacos inglesa. J. C., 40.
18 sacos con trigo. L. C., 38.
CIRUELAS SECAS, los 100 kilos:
3 sacos. J. B., 170.
CHARQUI, los 100 kilos:
1 bulto. F. H., 400.
3 cjs. C. I. V., 350.
FREJOLES, los 100 kilos:
8 sacos cosc. M. A., 158.
100 sacos frut. E. R., 150.
11 sacos id. I. C., 145.
3 sacos id. M. A., 145.
11 sacos id. Q. Cía., 135.
7 sacos. C. S., 82.
12 sacos crist. J. C., 80.
10 sacos burros. J. C., 80.
40 sacos frut. B. S., 80.
6 sacos amarillo. M. S., 40.
GARBANZOS, los 100 kilos:
13 sacos. C. T., 170.
GRANZA, los 100 kilos:
9 sacos sem. rábano. S. S., 118
15 sacos triguillo. A. R., 74.
29 sacos id., A. O., 60.
24 sacos trigo. E. B., 64.
94 sacos triguillo. T. C., 521.
20 sacos id. L. A., 60.
18 sacos trigo. T. C., 32.
10 sacos id. P. P., 30.
15 sacos conchos. P. P., 26.
56 sacos id. P. P., 26.
15 sacos id. C. M. C., 18.
13 sacos arv. T. C., 14.50.
15 sacos id. L. C., 12.
14 sacos id. L. A. B., 11.
6 sacos conchos. E. G., 7.50.
LENTEJAS, los 100 kilos:
10 sacos. A. V., 124.
LENTEJAS, los 100 kilos:
2 sacos. M. F., 150.
LEÑA, la carga:
64 cargas 3.a. R. R., 15.
MAIZ, los 100 kilos:
4 sacos cam. R. V., 79.50.
50 sacos id. E. R., 77.
5 sacos min. R. V., 76.50.
30 sacos id. G. S., 73.
35 sacos id. M. L., 72.
25 sacos id. A. R. T., 72.
60 sacos id. H. R., 71.
25 sacos id. A. R. T., 71.
20 sacos id. G. Cía., 71.
60 sacos id. H. R., 70.
25 sacos cam. M. S., 70.
9 sacos id. A. R., 70.
10 sacos amar. G. Cía., 69.
30 sacos id. J. A., 67.
2 sacos choclero. A. R., 55.
1 saco gulle. A. R., 40.
PAJA, la colisa:
118 colisas larga. R. B., 3.50.
104 colisas cap. F. L., 2.40.
PASTO, los 100 kilos:
100 colisas 2. L. B., 27.
260 colisas 3. L. F., 25.
60 colisas 2. LAN., 23.50.
120 colisas 1. R. J., 18.
PAPAS AMARILLAS, los 100 kilos:
8 sacos. W. H., 40.
10 sacos. E. A., 39.50.
26 sacos. P. C., 39.
15 sacos. W. H., 33.
59 sacos. J. E., 28.
11 sacos. A. R., 28.
63 sacos. J. E., 27.
PAPAS AMARILLAS, los 100 kilos:
4 sacos. P. C., 25.
40 sacos. E. A., 23.
10 sacos. W. H., 21.
3 sacos. J. E., 201.
4 sacos. A. R., 15.
QUILLAY, los 100 kilos:
3 bultos. E. G., 200.
TRIGO, los 100 kilos:
10 sacos cand. A. V., 93.50.
20 sacos id. E. M., 94.
49 sacos ment. G. J., 92.
53 sacos ardito. M. B., 89.
2 sacos cand. A. R., 60.

Transacciones verificadas el lunes 17 de marzo de 1941.

QUESOS los 46 kilos:
178 kilos Rancagua N. G., 600.
276 kilos Requinoa M. B., 540.
143 kilos Chimbarongo R. S., 540.
111 kilos Curicó R. U., 520
478 kilos Curacaví M. L., 500.
151 kilos Polonia H. Q., 495.
447 kilos Los Andes C. L., 495.
720 kilos Polonia H. Q., 490 £.
163 kilos Teno F. S., 480.
144 kilos Rancagua C. V., 480
66 kilos Tinguiririca R. E., 480.
298 kilos Hosp. C. S., 480.
192 kilos Codao D. B., 480.
53 kilos Tinguiririca C. D., [illegible]
233 kilos Hospital C. D. P., [illegible]
377 kilos Graneros L. A. F., [illegible]
173 kilos Curacaví F. O., 470.
167 kilos Paine H. R., 470.
92 kilos Mallarauco F. L., [illegible]
80 kilos Las Cabras H. M., [illegible]
100 kilos Mallarauco F. L., [illegible]
356 kilos Ligua H. P., 460.
137 kilos Rancagua C. V., [illegible]
158 kilos Rengo J. D. M., [illegible]
313 kilos Hospital C. S. C., [illegible]
169 kilos Tinguiririca D. V., [illegible]
70 kilos Camaraico A. L., [illegible]
70 kilos Melipilla J. M. I., [illegible]
99 kilos Curicó E. M., 450.
153 kilos Nancagua S. V. C., [illegible]
293 kilos Requinoa M. E., 450.
243 kilos Requinoa M. I. de C., [illegible]
363 kilos Lo Bustamante J. B., [illegible]
236 kilos Lo Bustamante J. y J. B., 450.
38 kilos R. T., 450.
163 kilos Chimbarongo C. F., [illegible]
325 kilos Curacaví F. O., [illegible]
385 kilos Nancagua A. G., [illegible]
86 kilos Cuaracaví E. R., [illegible]
143 kilos Requinoa H. de la [illegible]
200 kilos Requinoa J. A., 440.
129 kilos Tinguiririca D. C., [illegible]
244 kilos Pelequén M. V., 430.
50 kilos Colchagua J. O., 430.
25 kilos chicos T. R., 430.
259 kilos C. C. 430.
92 kilos Nancagua J. O., 420.
78 kilos Osorno A. M., 420.
110 kilos Colchagua E. E., 410.
72 kilos Requinoa T. 2 C., 410.
41 kilos chicos M. L. C., [illegible]
279 kilos Curacaví T. R., 410.
141 kilos Hualañé J. O., 400.
69 kilos Cuneco J. O., 400.
142 kilos Teno S. del S., 400.
215 kilos Requinoa J. R., 390.
52 kilos W. H. W. H., 390.
151 kilos Chimbarongo E. C., [illegible]
48 kilos B. S., 380.
67 kilos chaddar I. H., 380.
105 kilos La Unión P. L., 350.
14 kilos Trapi W. H., 320.
7 kilos Curicó R. U., 320.
55 kilos chicos P. L., 310.
426 kilos Retiro C. A. O., 300.
105 kilos rev. R. M., 290.
121 kilos atras. A. M., 240.
139 kilos masa firme L. B., [illegible]
17 kilos agriet. R. M., 200.
MANTEQUILLA los 46 kilos:
23 kilos Teno A. R., 900.
15 kilos San Carlos J. L., 850.
7 kilos San Carlos L. de la [illegible] 85 O.
80 kilos Osorno G. K., 830.
158 kilos Mulpulmo W. M., [illegible]
82 kilos Los Lagos O. A., 800.
76 kilos Río Negro K. G., [illegible]
78 kilos Paillaco S. G. R., [illegible]
15 kilos Quillén C. S., 780.
13 kilos Molina M. H., 770.
50 kilos San Rafael O. T., [illegible]
39 kilos San Carlos G. S., [illegible]
23 kilos Purranque E. S., 760.
32 kilos Paillaco E. de S. 760.
15 kilos Paillaco A. C., 750.
69 kilos Chahuilco O. E., [illegible]
80 kilos La Unión S. I. 740.
79 kilos Río Negro C. C4 740.
26 kilos Miraflores G. A. [illegible]
80 kilos La Unión S. I., 730.
21 kilos Nancagua C. F. 730.
158 kilos Trumao P. M., 730.
8 kilos Quinta J. de D. [illegible]
14 kilos Requinoa H. de la C. 720.
6 kilos Rapelco C. I. V. W. [illegible]
30 kilos Hospital C. S. C. [illegible]
16 kilos Cherquenco G. K., [illegible]
32 kilos Yumbel N. M., 710.
69 kilos Purranque A. W., [illegible]
11 kilos Codao D. B., 700.
157 kilos Allipén H. y S., 700.
9 kilos Mallarauco F. L., [illegible]
161 kilos La Unión C. Cía., [illegible]
47 kilos L. R. 670.
8 kilos Reumen J. B. A., [illegible]
163 kilos Purranque O. R., [illegible]
118 kilos Río Negro P. E., 660.
49 kilos Valdivia A. H., 660.
18 kilos Cunaco R. B., 660.
48 kilos Graneros R. G., 650.
80 kilos Pto. Montt R. H., [illegible]
8 kilos Fco. Sayazo D. C. [illegible]
16 kilos Bulnes C. A. O., 650.
33 kilos Valdivia E. K., 640.
81 kilos Río Negro C. S., [illegible]
13 kilos Loreto M. y M. V., [illegible]
81 kilos A. Guzmán O. H., [illegible]
92 kilos Pto. Varas C. S., [illegible]
57 kilos Pto. Varas G. K., [illegible]
82 kilos Saglilue H. H., 600.
8 kilos La Unión H. K., [illegible]
145 kilos Reume E. E., 580.
69 kilos Crucero C. P., 580.
38 kilos Mailef O. P., 580.
88 kilos La Unión A. y Cía. [illegible]
782 kilos Los Lagos A. P., [illegible]
15 kilos Nancagua A. G., [illegible]
7 kilos Ocoa S. C., 500.
165 kilos rancia B. M., 400.

FERIA DEL MATADERO

De la Sociedad El Tattersall

Transacciones efectuadas en el remate de ayer lunes, 17 de marzo de 1941.

NOVILLOS

21 con 12.420 kilos, a $ 1.720 c|u; 591 kilos; 2.91. Chimbarongo G. L. dest.
20 con 11.758 kilos, a $ 1.560 id; 587 kilos; 2.66. Las Cabras. S. Hda. C.
21 con 11.800 kilos, a $ 1.550 id; 561 kilos; 2.76 1|2. Tinguiririca. F. C. dest.
22 con 12.100 kilos, a $ 1.522 id. 550 kilos; 2.76 1|2. Molina. J. V. dest.
20 con 11.000 kilos, a $ 1.522 id; 550 kilos; 2.76 1|2. Las Cabras. S. Hda. C.
20 con 10.320 kilos, a $ 1.430 id; 516 kilos; 2.77. Quinta Hda. H. dest.
20 con 9.800 kilos, a $ 1.380 id; 490 kilos; 2.81 1|2. Rihué. E. N. dest.
11 con 5.340 kilos, a $ 1.378 id; 485 kilos; 2.84. Monte Aguila O. P. dest.
10 con 5.430 kilos, a $ 1.350 id. 543 kilos; 2.48 1|2. El Rosal E. Ll.
20 con 9.700 kilos, a $ 1.255 id. 485 kilos; 2.59. Villa Alegre F. A. dest.
22 con 10.960 kilos, a $ 1.250 id; 498 kilos; 2.51. Codao J. D.
8 con 3.800 kilos, a $ 1.160 id; 475 kilos; 2.44. El Rosal E. Ll.
19 con 8.732 kilos, a $ 1.155 id; 459 kilos; 2.51 1|2. Villa Alegre C. C. dest.
15 con 6.600 kilos, a $ 1.150 id; 440 kilos; 2.61 1|2. Villa Alegre C. G. dest.
8 con 3.430 kilos, a $ 1.135 id; 428 kilos; 2.65. Rengo J. D. M. dest.
10 con 4.050 kilos, a $ 1.030 id; 405 kilos; 2.54 1|2. Villa Alegre C. G. dest.
15 con 5.612 kilos a $ 940 id; 374 kilos; 2.51 1|2. San Carlos E. U. dest.
25 con 9.472 kilos, a $ 920 id; 378 kilos; 2.43 1|2. Bull F. y G. dest.

VACAS

7 con 3.650 kilos, a $ 1.232 c|u; 521 kilos; 2.36 1|2. Los Laureles C. H.
12 con 5.696 kilos, a $ 1.155 id; 474 kilos; 2.43 1|2. El Retiro E. L. dest.
10 con 4.782 kilos, a $ 1.095 id. 478 kilos; 2.29. Lanco G. J. dest.
8 con 3.500 kilos, a $ 1.090 id; 437 kilos; 2.49 1|2. G. L.
5 con 2.190 kilos, a $ 1.080 [illegible] 438 kilos; 2.49. P. G.
7 con 3.280 kilos, a $ 1.07[illegible] 468 kilos; 2.30 1|2. Retiro L. dest.
6 con 2.610 kilos, a $ 1.050 [illegible] 435 kilos; 2.41 1|2. San Carlos E. U. dest.
11 con 4.552 kilos, a $ 1.045 [illegible] 414 kilos; 2.53. Chillán O. P. dest.
9 con 3.987 kilos, a $ 1.040 [illegible] 442 kilos; 2.35 1|2. Lanco G. J.
11 con 5.020 kilos, a $ 1.000 [illegible] 456 kilos; 2.26. Batuco P. [illegible] dest.
13 con 5.570 kilos, a $ 1.035 [illegible] 428 kilos; 2.40. Bull F. y [illegible] dest.
7 con 2.966 kilos, a $ 1.000 [illegible] 423 kilos; 2.36 1|2. G. L.
12 con 5.130 kilos, a $ 950 [illegible] 427 kilos; 2.22 1|2. Chillán O. P. dest.
6 con 2.336 kilos, a $ 945 [illegible] 389 kilos; 2.43. G. L.
9 con 3.716 kilos, a $ 8[illegible] 412 kilos; 2.18. Lanco G. J.
12 con 4.840 kilos, a $ [illegible] 403 kilos; 2.19 1|2. Rengo D. M. dest.
7 con 2.360 kilos, a $ 800 [illegible] 337 kilos; 2.37 1|2. Lanco G. J.
12 con 4.070 kilos, a $ 778 [illegible] 339 kilos; 2.29 1|2. Chimbarongo M. M.
13 con 4.112 kilos, a $ 710 [illegible] 316 kilos; 2.24 1|2. Chimbarongo M. M.

BUEYES

6 con 3.610 kilos a $ 1.592 c|u; 601 kilos; 2.65. Monte Aguila C. P. dest.
4 con 2.410 kilos, a $ 1.590 [illegible] 602 kilos; 2.64. San Carlos E. U. dest.
2 con 1.272 kilos, a $ 1.540 [illegible] 636 kilos; 2.42. Lanco G. J.
9 con 5.500 kilos, a $ 1.443 [illegible] 611 kilos; 2.36 1|2. Codao J. D.
3 con 1.910 kilos, a $ 1.355 [illegible] 636 kilos; 2.13. Mafil B. y C. dest.
4 con 2.086 kilos, a $ 1.290 [illegible] 521 kilos; 2.47 1|2. Puerto Varas F. P. dest.
6 con 3.610 kilos, a $ 1.272 [illegible] 601 kilos; 2.12. Villa Alegre [illegible] P.
5 con 2.730 kilos, a $ 1.273 [illegible] 546 kilos; 2.33 1|2. Retiro E. L. dest.
6 con 3.910 kilos, a $ 1.265 [illegible] 651 kilos; 1.94 1|2. Los Laureles C. H.
4 con 2.210 kilos, a $ 1.262 [illegible] 552 kilos; 2.28 1|2. Batuco P. F. F. dest.
2 con 1.100 kilos, a $ 1.211 [illegible] 550 kilos; 2.20 1|2. Monte Aguila O. P. dest.
9 con 5.000 kilos, a $ 1.205 [illegible] 555 kilos; 2.17. Codao J. D.
3 con 1.644 kilos, a $ 1.170 [illegible] 548 kilos; 2.13 1|2. Puerto Varas F. P. dest.
3 con 1.470 kilos, a $ 1.098 [illegible] 490 kilos; 2.23 1|2. Los Laureles C. H.
2 con 874 kilos, a $ 1.073 [illegible] 437 kilos; 2.46. Puerto Varas F. P. dest.
4 con 2.230 kilos, a $ 1.015 [illegible] 557 kilos; 1.82. Mafil B. y C. dest.
2 con 992 kilos, a $ 1.000 [illegible] 496 kilos; 2.01 1|2. Puerto Varas F. P. dest.

LA "U" HARA DEBUTAR AL ARQUERO M. IBAÑEZ

El cuadro de honor de football del Club Deportivo de la Universidad de Chile, actual campeón profesional, se presentará el domingo en San Fernando, frente al seleccionado de esa localidad.

En esta ocasión, la "U" hará debutar al joven guardavallas portero Mario Ibáñez, quien ha decidido continuar sus estudios en esta capital, en el Internado Nacional Barros Arana. Jugará el siguiente team: Ibáñez; Breñas y Las Heras; Castro, Busquets y De Saa; Pasalacqua, Ross, Alonso, Ramos y Balbuena.

DIRECTORIO DE LA RAMA ATLETICA DEL CLUB GREEN CROSS

En su última sesión, la rama atlética del club de deportes Green Cross, eligió su nueva mesa directiva, la cual quedó integrada por las siguientes personas: presidente, señor Carlos Ramírez; vicepresidente, señor Carlos Briones; tesorero, señor Enrique Carrasco; secretario, señor Víctor Cancino; prosecretario, señor Guillermo Gatica; directores, señor Prudencio Lobos y señorita Alicia Pizarro; delegados ante la Asociación, titular señor Belisario Palacios y suplente, señor Raúl Herrera.

EL SUDAMERICANO DE ATLETISMO CUENTA CON BUEN ESTIMULO

Continúan activas las gestiones de parte de los dirigentes de la Federación Atlética, destinadas a conseguir los fondos necesarios para enviar una delegación completa al Campeonato Sudamericano de Atletismo, que se disputará el próximo mes en Buenos Aires.

Este campeonato, aparte del interés lógico que ofrecen las pruebas que comprende el programa, tiene, además, como estímulo principal, el "Trofeo América", que se lo adjudicará el país que resulte vencedor durante tres años seguidos o cinco alternados. Este trofeo fué instituído en 1935, y se lo adjudicó Chile, en la competencia efectuada en Santiago. En 1937 lo obtuvo Brasil, en Brasil, y el año 1939, también Brasil, en Lima.

De esta manera, si Brasil gana nuevamente el campeonato de este año, se hará acreedor definitivamente del "Trofeo América", mientras que si el vencedor es Chile, la chance de nuestro país aumentará considerablemente para su disputa en años alternados.

Vale decir que el costo del trofeo en referencia asciende a $ 35.000.

ACTIVIDADES DE LA ASOC. TEXTIL DE BASKETBALL

La Asociación Textil de Basketball de Santiago, efectuó anteanoche una importante reunión, con la asistencia de la totalidad de los delegados, incluyéndose a dos nuevos representates de los clubes femeninos del Defensa de la Raza Matadero y Eugenio Matte, los que a la vez de afiliarse, pondrán a disposición sus respectivas canchas.

También han solicitado su afiliación a la Textil, el Comercio de Buin y el Fábrica de Tejidos de Puente Alto.

CURSO DE ARBITROS

Uno de los proyectos del nuevo plan de trabajo que tendrá la directiva, será la iniciación de un curso de árbitros, el cuál será dirigido por el señor Guillermo Sanz Moreno.

CAMPEONATO DE APERTURA

Las actividades deportivas se iniciarán el 15 de abril con un Campeonato de apertura por eliminación, pues como la competencia de 1941 será en dos divisiones. Servirá este torneo para clasificar algunos "fives" que no están capacitados para actuar en serie de honor.

Conjuntamente con el campeonato femenino se hará otra competencia para quintetos masculinos. Las inscripciones se encuentran abiertas desde las 20 horas en San Francisco 668.

CITACIONES

DEPORTES OLIMPIA. —Reunión general, hoy, a las 21.30 horas, en el local de costumbre.

DEPORTIVO ARMANDINI.—Junta general hoy, a las 21 horas, en el local de costumbre.

DEPORTIVO GOMEZ ROJAS. —Asamblea general hoy, a las 21 horas, en Matucana 41.

ASOCIACION DEPORTIVA DE INSTITUCIONES PUBLICAS.— Reunión general hoy, a las 19 horas, en Bandera 1328.

UNION SAN PABLO.— Junta general hoy, a las 21.30 horas, en el local de costumbre.

DEPORTIVO ALIRO GONZALEZ.— Asamblea general hoy, a las 21.30 horas, en Olivares 1643.

RIVER PLATE.— Reunión general, hoy, a las 21 horas, en Santa Elena 1621.

DEPORTIVO LUIS NEBOT. —Junta general hoy, a las 21.30 horas, en Domeyko 2157.

DEPORTIVO JORGE V.— Sesión de Consejo mañana, a las 20.30 horas, en Manuel Montt 1529.

DEPORTIVO EL CAÑONERO. —Asamblea general hoy, a las 21 horas, en Víctor Manuel 1499.

LIVERPOOL WANDERERS.— Sesión de Directorio hoy, a las 21 horas, en el local de costumbre.

FEDERACION DE ARBITROS DE CHILE.— Reunión de Consejo, el viernes a las 22 horas, en Bandera 120.

CLUB CICLISTA CENTENARIO.— Junta general hoy, a las 20.30 horas, en Domeyko 1969.

DEPORTIVO UNION JUVENIL.— Asamblea general hoy, a las 21 horas, en Augusto Matte 26.

CLUB ATLETICO FLUMINENSE.— Reunión general hoy, a las 21.30 horas, en su secretaría de Sotomayor 1043.

BOCA JUNIORS ÑUNOA. — Junta general hoy, a las 21 horas, en el local de costumbre.

PARA ESTA TARDE SON ESPERADOS LOS CRACKS DEL CICLISMO DE ARGENTINA

Una comisión especial los recibirá en Los Andes.— Actúan el sábado y domingo próximos frente a los chilenos

Esta tarde llegarán a Santiago los miembros de la delegación ciclista argentina que viene a enfrentarse con un equipo local, durante los días sábado y domingo próximos, e nel Estadio Nacional.

FESTEJOS

A los Andes irán a esperar a los visitantes, los señores Fidel Ayarza, Osvaldo Sotomayor, Humberto Toledo, y Francisco Caro. En Santiago se les ofrecerá un vermouth de honor, y el viernes serán recibidos por S. E. el Presidente de la República, don Pedro Aguirre Cerda, y el domingo se les ofrecerá el banquete de despedida, en Ahumada 27, al que serán invitados el Edecán Civil de S. E. y diputado electo, Armando Rodríguez Quezada y el Alcalde de San José de Maipo, señor Alfredo Luna Campos.

PRUEBA TRAS LA MOTO

Entre las pruebas de mayor atracción figura la carrera denominada "Record de la Media Hora tras la Moto", entre el campeón sudamericano, Juan Pereda y el campeón de la provincia de Cuyo, Argentina, J. Lazarotti, quién será dirigido por su compatriota Carlos Kocman. También actuarán el traa sandino, L. Copello, con R. Ruiz y el chileno Rafael Gómez con H. Lavanderos.

LOS 50 KILOMETROS

Se han fijado para el sábado, los 50 kilómetros por equipos, participando cuatro parejas por país. Chile será representado por Jorge Chartier con Luis Briceño, Eric Morgan con Reinaldo Acuña, Carlos Vega con Antonio López y Mario Macías con Carlos Porras.

RECORRIDO DE LA PRUEBA POR CAMINOS

La partida y llegada de los competidores será el Estadio Nacional, después de cumplir el siguiente recorrido: Campos de Sport, Avenida Irarrázaval Av. Vicuña Mackenna, camino a Puente Alto, Plaza Puente Alto, camino Las Viscachas, La Obra, El Canelo, El Manzano, Puente El Colorado, Guoyakán, Plaza San José de Maipo, siendo el regreso el mismo hasta Viscachas, camino a La Florida, Avenida Macul, J. Domingo Coñas, Campos Sport, Estadio Nacional, entrando por la puerta Marathon, y finalzaindo la jornada con media vuelta a la pista. Total de recorrido: 100 kilómetros.

PROGRAMA OFICIAL

SABADO 22.— Se disputarán las siguientes pruebas, además, de los preliminares: Series de los 1.000 metros scratch; 1.000 metros contra reloj, con partida sujeta; 4.000 metros persecución a la australiana; y, 50 kilómetros por equipos.

DOMINGO 24.— A las 14 horas, partida de la prueba por caminos sobre 100 kilómetros individuales; final de los 1.000 metros scratch; llegada de los camineros y Record de la Media Hora tras la Moto. Además, preliminares y una carrera para señoritas.

LOS LOCALES

Integrarán el equipo local: asesor técnico, Pedro M. Vidal, entrenador, Francisco del Valle A.; oyudante, Carlos Porras, capitán Eric Morgan y, corredores: Daniel Bustamante, Enrique Naranjo, Jorge Chartier, Luis Rodríguez, Guillermo Rojas, Leopoldo Astudillo, Guillermo González, Reinaldo Acuña, Antonio López, Luis Briceño, Juan Pereda, Carlos Vega, Mario Macías, Pedro González, Raúl Carvajal, Manuel Aguilera, Enrique Choupay, Rafael Gómez y Sergio Guzmán. Motoristas Humberto Orellana, Hipólito Lavanderos y H. Rosende.

EQUIPO URUGUAYO AL SUDAMERICANO DE BASKETBALL DE MENDOZA

MONTEVIDEO, 18.— (U. P.) En la reunión realizada anoche por la Federación Uruguaya de Basketball, se designó el equipo que representará a Uruguay en el próximo torneo continental de Mendoza. La delegación es la siguiente: delegados, Raúl Blendio Salvo y Rodolfo Esmeraldi; Jugadores, E. V. Iturreiras, P. Mesa, V. Cienlinskas, R. Ruiz, A. Pardeiro, A. Langlades, A. Casal, W. Rodríguez, R. Braseli, W. Troncoso, G. Estévez, J. Mendiondo, y entrenador, H. López Rebolledo. Fueron designados, además, los doctores Raúl Blengio Salvo y Agustín Ruano Fournier, representantes de la Federación Uruguaya de Basketball, ante la próxima reunión de la Comisión Continental.

TORNEOS DE NATACION DEL PRINCE OF WALES COMIENZAN EL SABADO

Durante los días sábado y domingo próximos, se disputarán los campeonatos internos de natación del "Prince of Wales Country Club", en la piscina de Tobalaba.

En estos torneos se pondrán en disputa los títulos de campeones del club, de 1941, y ofrecen la novedad de que todas las pruebas se desarrollarán en yardas, igual como se hace en Inglaterra.

Con el fin de darle mayor lucimiento al programa de los dos días, se han incluido algunas pruebas para todo competidor, en las que actuarán los más capacitados elementos de los diversos clubes locales y de Valparaíso. Sabemos que del puerto vendrán los hermanos Eduardo y Carlos Reed y el espaldista Arturo Tonrwall.

EL CONCEPTO DE DEPORTE

El deporte, en sus acepciones diversas, extiende sus impulsos y sus iniciativas, más que a la consecución del triunfo, que es la meta del que observa, a un enaltecimiento de la personalidad, una purificación del espíritu, para eliminar, en medio del ardor de esa pequeña lucha de supremacías, ciertas reacciones que pueden llegar hasta menoscabar el valor moral del individuo. Quien así procede, no sólo tiene una satisfacción personal, sino que amplía los límites de su victoria, de esta victoria que lo hace considerar más, hasta más allá del campo donde actúa, y le señala entonces como campeón y como deportista. Ese es el ideal.

Todo esto, a propósito de la actitud asumida por el señor Joaquín Harnecker, joven tenista de la categoría de honor de nuestro medio, con ocasión de su reciente match con Salvador Deik, y en donde resultó vencido con relativa holgura. Antes de dar comienzo al partido, y pasando por sobre la designación previa y oficial que se había hecho del referee, el señor Harnecker manifestó su descontento— con o sin razón, no es ese el punto que tocamos— y hasta alcanzó a promover un momento desagradable en un ambiente en donde primaba la caballerosidad por sobre todo. De cualquier modo que haya sucedido, no creemos que la Dirigente del tenis, ni los espectadores, ni los demás clubes, ni la propia institución a que pertenece el player mencionado, hayan observado de buena manera una conducta que está reñida de plano con la finalidad exacta del deporte, entendido en el más puro de sus conceptos y con todos sus adornos de actividad útil a la raza y al nivel cultural de sus adeptos.

En seguida, y esto es lo de mayor peso, el señor Harnecker entrega a la prensa un suelto en que ataca con insolencia y con provocación a un redactor deportivo, posiblemente como un medio de saciar su intranquilidad, de apaciguar su conciencia ante lo acontecido en ese match, que no le dejará gratos recuerdos para el futuro. ¿Lo ha conseguido?

Sólo nos resta decir— y no es que queramos situarnos en un sitio que abra polémicas, puesto que en este caso no nos corresponde— que ha olvidado el señor Harnecker, o la desconoce, la libertad que acompaña siempre a todo periodista honrado y capaz en cualquiera de sus opiniones. Es esto también, precisamente, lo que enaltece la profesión: saber adquirir la independencia de criterio, mantenerla y enseñar, además, el buen concepto del deporte a quienes, por debilidades del espíritu o de cultura, aun no lo entienden.

EN MONTEVIDEO HAY CONFORMIDAD CON LA ACTUACION DEL TEAM INTERNACIONAL

En el diario "El País", de Montevideo, apareció el comentario que reproducimos en seguida, a propósito de la actuación que le cupo al cuadro internacional uruguayo en el Campeonato Sudamericano de Football:

"El team celeste está de regreso. Vuelve de Santiago de Chile después de haber mostrado unas virtudes plausibles de combate y haber ocupado un lugar distinguido en la clasificación.

Los trabajosos resultados del equipo argentino en su jira por el Pacífico, primero y en el mismo Chile y después en el Perú, hicieron pensar en la posibilidad de una sorpresa por parte del equipo representativo y aunque el escepticismo era fuerte cuando el grupo tomó rumbo a la capital cuatricentenaria, aquellos resultados de los más directos adversarios crearon un ambiente esperanzador.

Observando a distancia el orden final de posiciones, el Uruguay ocupa el lugar que "todo el mundo"— este "todo el mundo" que es hincha del fútbol en el suelo oriental — le asignaba. El haberlo obtenido y haber estado "expuesto", además, a mejorar esa posición, establece una confortabilidad sobre el valor intrínseco del elemento seleccionado local. Las cosas han marchado en Chile de modo bien ilustrativo sobre las posibilidades celstes, actuales y futuras.

A los muchachos no les ha faltado la concepción de responsabilidad creadora de esfuerzos y mitigadora de cansancios y desfallecimientos, y han puesto, cada uno desde su esfera, el valor y la capacidad que les son conocidos, sin titubeos ni retaceos. Muchos de estos muchachos han adaptado prontamente el desenfado internacional que es imprescindible poseer para la total libertad de movimientos, iniciativas, concepciones y procederes, y este bagaje es muy cotizable con vistas a futuros forcejeos internacionales.

Para esa conciencia internacional que ha ido formándose en el grupo y afinándose en cada miembro del mismo a medida que se celebraban los partidos, pudiendo asegurarse que los uruguayos hubieran continuado la competición con más ardor y entusiasmo que los argentinos que la ganaron se mostraron desde el primer momento confiados en su victoria, debiera haberse cultivado cuidadosa e intensamente desde antes de marchar, no esperando para la iniciación de ese estado a que se jugara el primer partido.

El equipo uruguayo no abarcó con su conjunto los mejores jugadores de la Asociación. Diversas razones impieron que formaran parte de la expedición y a nosotros se nos ocurre pensar que el prestigio uruguayo merecía la pena de apurar influencias y gestionar desplazamientos que debían ser indispensables para el total confort del team. Los entrenamientos preseleccionadores no alcanzaron el fin que se les asignó y al grupo viajero le faltó, en definitiva, algunos elementos interesantes.

Esta falta y aquella penuria de entrenamientos conjuntos restó homogeneidad, compenetración, entendimiento, absoluto aprovechamiento de esfuerzos entre los combinados, los que, de haberse esforzado en lograr previamente, hubieran contribuido a conseguir unos resultados más netos. O quizá, tal vez, los mismos, pero dando siquiera una sensación de más eficiencia técnica global que la de personal distinción de algunos elementos, lograda, posiblemente, por fallos en otros.

Nosotros estamos cansados de oir que los olímpicos del 24 no fueron los mejores jugadores del Uruguay, y sin embargo obtuvieron el título magno de campeones. Por nuestra parte, no hay inconveniente alguno en admitir el hecho, puesto que él mismo nos sirve para demostrar que unos jugadores no eran todos "mejores", lograron, por su entrenamiento conjunto a través de los matches que jugaron en diversas ciudades españolas y francesas, desde aquella en que sopló la ráfaga olímpica hasta aquellas otras en que se abrillantó el Sol Oriental, una conformación compacta, un entendimiento estrecho, una adivinación mutua de iniciativas y conceptos que les dieron más poder, más fuerza y más confianza y envalentonamiento que, sin duda, les hubiera proporcionado todos "los mejores" tomados en Montevideo y alineados en París con unos deficientes entrenamientos y una iniciativa personal suelta, incontrolada, o regulada a última hora a golpes de coraje o de "reciedumbre", que viene a ser, grosso modo, el caso del momento, pero sin todos los mejores.

El team celeste, repitamos, se ha comportado con normalidad, es decir, que no ha hecho ni menos ni más de lo previsto. Sobrepujar, descartando la sorpresa, a un combinado argentino, que bien por su persuación sacada de la lectura de los diarios argentinos, bien por estimación propia, se considera aquí, individual y conjuntamente superior en técnica, se condice con la lógica. Aceptemos que éste se ha comportado honestamente y que a los uruguayos ha servido de muy buen recordatorio retrotraer a la práctica procedimientos y ejemplos que tan singulares éxitos les proporcionaron antaño, con los cuales, si se insiste en ellos, pueden volver a cantar glorias celestes el próximo 42".

ANIVERSARIO DE LA ASOCIACION DE BASKETBALL

En el Stade Francais se efectuará el domingo, a mediodía, la manifestación con que celebrará su 18.o aniversario la Asociación de Basketball de Santiago y que se hará extensiva al equipo representativo de esa entidad que obtuvo el título de campeón nacional en el certamen realizado en Rancagua.

Han sido invitados a este acto las autoridades superiores del basketball, dirigentes de las Asociaciones vecinas y representantes de la prensa.

Seleccionado de Potrerillos debutará el Dgo.

Este match estará a cargo del cuadro de honor de Colo Colo, que actuará frente al seleccionado de la Asociación de Football de Potrerillos, considerando como uno de los mejores conjuntos del norte y que viene integrado por elementos de reconocida capacidad. En la actualidad conserva la primera clasificación entre los elencos de la provincia de Atacama.

Por su parte, Colo Colo, se viene preparando desde hace tiempo en organizar su team dentro de las mejores posibilidades, y es así como la directiva ha tomado las medidas necesarias para presentar al cuadro en condiciones sobresalientes. Podemos adelantar también que de llegarse a un acuerdo con el centro half de Huracán, Héctor García, éste actuaría en el partido del domingo, viniendo a significar un factor más en el interés de la contienda.

DEP. VIVEROS SE COTEJARA CON EL FUND. LIBERTAD

En la cancha de la Academia de Humanidades se llevará a efecto el próximo sábado el festival de football en el que porticiparán los primeros conjuntos del Deportivo Mademsa, Ilharreborde, Viveros y Fundición Libertad.

El match de fondo estará a cargo de los cuadros superiores de los clubes Viveros y Libertad.

Con el encuentro que se disputará el domingo próximo en el Estadio de Carabineros se reinician las actividades footballísticas profesionales.

INFANTILES DE MAGALLANES-U. CONDELL ACTUAN EL DOMINGO

Un programa footballístico que promete alcanzar lucimiento se anuncia para el próximo domingo en la mañana, en la cancha de San Miguel y que tiene como base los encuentros que disputarán los teams inferiores de Unión Condell y Magallanes.

El programa será el siguiente:

9 horas: Unión Condell con Magallanes, 2.os equipos infantiles.

9.45 horas: Unión Condell con Magallanes, primeros equipos infantiles.

10.30 horas: Unión Condell con Magallanes, cuadros juveniles.

11.30 horas: Unión Condell con Río de Janeiro, segundos cuadros adultos.

Ante la brega indicada, y el próximo match concertado con el Magallanes a disputarse el domingo 30 de este mes, los "albos" confían una vez más en la eficiencia de sus jugadores, que se han mantenido en una preparación constante en el período de receso.

B O X

Espectacular deberá ser el combate de esta noche en la colchoneta del Teatro Caupolicán

EL CIENTIFICO ARABE ISMAEL HACKEY LUCHARA CONTRA EL GORILA ESPAÑOL EUGENIO GONZALEZ

La ciencia del árabe deberá enfrentar a la fuerza extraordinaria del español.— Un programa sobresaliente

Es indudable que el encuentro de esta noche, en la colchoneta del Caupolicán, entre los formidables catchers Ismael Hackey, árabe, de grandes condiciones técnicas, y el formidable luchador español, el Gorila, Eugenio González, está llamado a llevar la mayor concurrencia de estos espectáculos realizados en Santiago.

El programa de esta noche está llamado a despertar enorme interés entre los aficionados, pues las cinco luchas que se anuncian están a cargo de catchers de grandes condiciones internacionales.

HACKEY Vs. GORILA

Enorme entusiasmo ha despertado entre los miles de admiradores del arte del catch, el encuentro que esta noche sostendrán el favorito de la afición, el árabe Ismael Hackey, de 98 kilos, y el formidable luchador español Eugenio González, de 112 kilos, y conocido por la afición por El Gorila.

Hackey, es el luchador técnico y elegante por excelencia, mientras que El Gorila es un hombre que posee una gran corpulencia y una fuerza sobrenatural.

Indudablemente que la disparidad de peso y estilo ha de provocar alternativas interesantes, y si bien es Hackey el favorito, el árabe tendrá que recurrir a todos sus recursos si quiere salir airoso de esta prueba.

Lo santecedentes de los rivales dan margen para pronosticar que el encuentro será emocionante y dramático; pronosticar un ganador, resulta tarea bastante difícil y peligrosa.

EL PROGRAMA COMPLETO

A las 22 horas se dará comienzo al magnífico programa confeccionado por la Empresa chilena Cóndor, y que corresponde a la 18.o rueda del torneo internacional, que con brillante éxito viene realizando en el Palacio de la calle San Diego el dinámico empresario Enrique Veuturino:

1. Giuseppe Nigro, italiano, con Jorge Altimira, brasileño.
2. Miguel Salzmann, alemán, con Julio Molina, chileno.
3. Constant Le Marin, belga, con Estanislao Tac Tac, polaco.
4. Andrés Castaño, español, con Porfilio Orlando, italiano.
5. Ismael Hackey, árabe, con Engenio González, español.

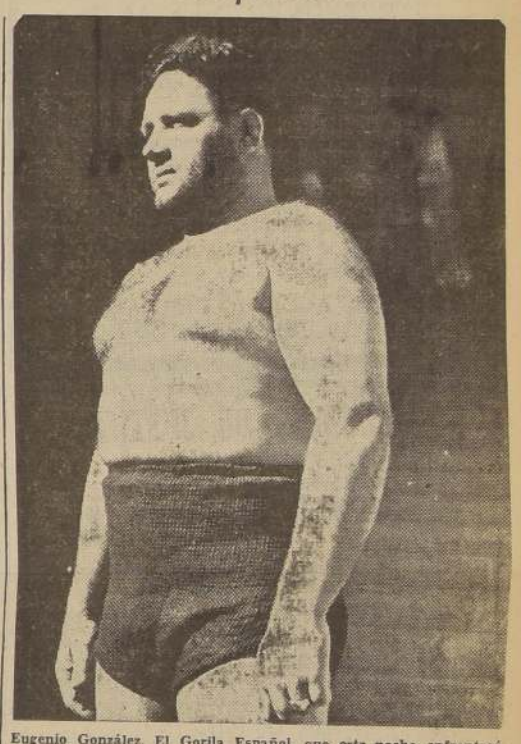

Eugenio González, El Gorila Español, que esta noche enfrentará al científico árabe Hackey.

EL FERROVIARIO HOMENAJEA A SU ACTUAL PRESIDENTE

Nuevamente será escenario el ring de calle Exposición 249, de un festival pugilístico de importancia, como será el programa confeccionado en homenaje al presidente de la Asociación de Box Ferroviaria, don Horacio Smith, prestigioso y antiguo dirigente en este deporte y que hoy se encuentra al frente de los ferroviarios.

El programa de referencia se llevará a efecto el próximo sábado 22 de los corrientes, a las 21.30 horas, y han comprometido su concurso peleadores de la talla de Raúl Lobos, Juan Rubio, Héctor Aguirre, Jorge Malina, Carlos Ramírez, Toribio Gutiérrez, Renzo Martínez, Luis Vega y Luis Rodríguez, todos los cuales aseguran a esta reunión el éxito que esperan alcanzar sus organizadores.

La nómina completa de los encuentros la daremos en nuestra edición de mañana, lo que sumado a lo popular del espectáculo, se espera que la afición del barrio Estación corresponderá ampliamente a esta velada en homenaje de un prestigioso y entusiasta deportista.

HEVIA ACEPTA PELEAR CON FROILAN ROJAS

LAS CONDICIONES QUE IMPONE EL POPULAR BOXEADOR

Ayer recibimos la visita de Abelardo Hevia, quien llegó hasta nuestra oficina con el objeto de contestar un desafío en este diario y lanzado po rel boxeador Froilán Rojas.

Hevia, empezó diciéndonos:

—Realmente me hace gracia este desafío, pues yo ya creía que tanto Rojas como el que habla no estábamos en condiciones de pelear en público; pero como tengo algunas cuentas pendientes con Rojas desde hace muchos años, me agradaría volver a encontrarme con él en un ring. Sin embargo, no tengo ningún interés de lucro y es por eso que le propongo que en una de las reuniones que celebra el Comercio Atlético semanalmente, nos encontremos cara a cara.

Si Rojas tiene algún interés deportivo en su desafío, me tiene a su disposición.

HOY SE INICIA EL EXAMEN MEDICO DE LOS INSCRITOS EN EL NOVICIO

Esta tarde, a las 19.30 horas, el médico de la Asociación de Box de Santiago dará comienzo al examen oficial y rectificación de pesos de los aficionados que se inscribirán en el Campeonato de Novicios del presente año, cuya inscripción quedará cerrada el viernes próximo una vez cumplido el trámite de examen y rectificación de peso.

Se recomienda a los aficionados concurrir hoy al examen, pues se darán números y los que no alcancen a ser examinados hoy, tendrán preferencia para mañana.

"La de anoche fué una de las peleas más encarnizadas y emocionantes que se han presenciado en un ring porteño"

dijo la prensa de Valparaíso, al día siguiente del match de Simón Guerra con Luciano Carrillo.— Pasado mañana estos profesionales sostendrán la revancha en el ring del Teatro Caupolicán

Estamos sólo a dos días de uno de los espectáculos pugilísticos de profesionales, que ha logrado interesar a los amantes de este deporte, Simón Guerra, el valiente y agresivo campeón de Chile de peso liviano, ha obtenido un match desquite del peruano Luciano Carrillo, quien lo venciera hace sólo dos meses en Valparaíso, encuentro que se realizará a diez rounds en el ring del Teatro Caupolicán el viernes próximo a las 21.30 horas.

LA PREPARACION DE GUERRA

Hemos dado a conocer detalles de la preparación de Simón Guerra, pues éste es uno de los puntos de interés para presagiar un desarrollo emocionante a este encuentro.

El púgil chileno ha debido realizar una preparación esmerada. El hecho de haber sido ya vencido por puntos por el pugilista peruano, ha influído para que se dedique con entusiasmo a sus entrenamientos y es así como a diario se le ha visto en sus trabajos de footing y de sala.

Ayer, Guerra realizó una de las sesiones de entrenamiento más intenso. En la mañana hizo ejercicios de carretera, caminando más o menos unos cinco kilómetros en el Cerro San Cristóbal para completar sus trabajos con ejercicios gimnásticos al aire libre.

En la tarde realizó sus ejercicios de sala, guantes, puchimball liviano y pesado, sombra, etc. Se puede apreciar en él la resistencia que ha sido característica en este peleador y una extrema rapidez.

Los que lo vieron trabajar quedaron bien impresionados.

CARRILLO TUVO UN DIA DE ACTIVIDAD

No menos intenso fué el trabajo de Carrillo. En la madrugada realizó ejercicios al aire libre, caminata, carreras, gimnasia, etc y en la tarde en el gimnasio de la Universidad Católica, bajo la dirección de su manager Chago López, completó sus entrenamientos con un prolongado trabajo de guantes con elementos como Marcos Cerda y otros, puchimball, cuerda, sombra etc.

LO QUE FUE LA PRIMERA PELEA

Una demostración de lo que fué la primera pelea sostenida por estos pugilistas en Valparaíso el 21 de enero último, es la parte de un comentario de prensa que reproducimos a continuación y que fué publicado al dar cuenta del resultado del match efectuado en el Coliseo Popular del vecino puerto.

Ni ante hombres de mayor capacidad habíamos visto a Guerra en momentos de mayor apremio que los que pasó anoche, ante el joven pugilista peruano Luciano Carrillo, su legítimo vencedor. Los diez rounds peleados desde el comienzo, pues Guerra apuró el tren de combate convencido de que sacaría partido de su reciedumbre y vitalidad, fueron suficientes para aquilatar el grado de progreso, cada vez más notable del pugilista extranjero y a la vez sirvió este encuentro para apreciar que Guerra, no obstante la dilatada campaña cumplida en los rings de Sudamérica, conserva sino todas, la mayor parte de sus grandes condiciones de peleador.

Anoche, Guerra buscó la pelea franca y le dió al combate emoción y encontró en Carrillo a un rival dispuesto a mantener supremacía en el ring a fuerza de guapeza. De pelear a pelear fué Carrillo el más oportuno, pues estuvo feliz en los contra-ataques donde sacó la ventaja que le valió el magnífico triunfo conquistado anoche, lo que constituye ya una consagración definitiva.

De todos modos y sea cual fuere el resultado de un nuevo match, los aficionados verían con agrado una revancha, ya que la de anoche fué una de las peleas más encarnizadas y emocionantes que se ha presenciado en un ring porteño".

LOS DEMAS ENCUETROS

Fuera del de Simón Guerra con Luciano Carrillo, habrá pasado mañana, en el ring del Teatro Caupolicán tres encuentros preliminares de interés.

El primero a cuatro rounds, servirá para el debut en el profesionalismo de Pedro Gómez, peso liviano del Green Cross que lleva cumplida una larga campaña de amateur. Su rival será Juan González. El segundo match a 6 rounds será una revancha entre el Fausto González y Segundo Dinamarca, reciente debutante que ya ganó a González por puntos.

La semifondo a ocho rounds, la harán Juan Navarro y Gerardo Díaz. El primero de estos pugilistas fué una revelación la noche de su debut en el profesionalismo en uno de los encuentros de la pelea, Torregrosa-Estévez y al vencer por K. O. a Carlos Lillo, confirmó sus buenas condiciones puestas a prueba en el trascurso del último Campeonato Nacional, donde intervino.

Gerardo Díaz ha estado alejado del ring hace más o menos un año. Es uno de los peso liviano de buenos medios combativos, destacándose por su reciedumbre para el ataque.

ASOCIACION TRANVIARIA

Damos a continuación el programa que efectuará la Asociación Ferroviaria en su local de la calle Catedral esquina Sotomayor, con motivo del tercer aniversario:

Hernán Pavéz, Tranviario, v. Miguel Norambuena, Construcción.

Luis Aránguiz, Tranviario, v. Juan Romo, Construcción.

Orlando Fuentes, Tranviario, v. Arturo Hormazábal, Construcción.

Juvenal Contreras, Tranviario, v. David Cepeda, Construcción.

Elías González, Mecánico, v. José Reyes, Construcción.

Vidal Echeverría, Tranviario, v. Ricardo Cantillano, Construcción.

MATCH DE SEMIFONDO

José Villarroel, Tranviario, v. Sergio Reyes, Construcción.

MATCH DE FONDO

Juan Jeldres, Tranviario, v. Alejandro Olivares, mecánico

USE SAL CEREBOS
LA SAL IDEAL PARA LA MESA Y USOS CASEROS
CORRE SIEMPRE, PORQUE NO ABSORBE HUMEDAD

NOTICIAS DIVERSAS

NO HA PRESENTADO LA DENUNCIA.— Los abogados de la Defensa Municipal han oficiado al Alcalde señor Pacheco, poniendo en su conocimiento, que a pesar de haberse puesto en contacto dos veces con el regidor don Isidoro Godoy, todavía el aludido regidor no ha presentado la declaración ordenada por el tribunal que conoce del intento de soborno de que se le quiso hacer víctima y que oportunamente denunciara en una sesión municipal. Como esta declaración es de imprescindible necesidad, los abogados de la Defensa terminan solicitando al señor Pacheco se sirva hacer presente al señor Godoy, la conveniencia y necesidad que existe de efectuar a la mayor brevedad la diligencia judicial a que se ha hecho referencia.

MEMORIA ANUAL DEL ALCALDE.— Los jefes de los departamentos de Salubridad e Inspección, Control y Estadística y Defensa Municipal, entregaron en la tarde de ayer a la secretaría municipal, para que ésta a su vez las haga llegar al Alcalde, las memorias correspondientes a la labor desarrollada durante el año 1940.

SINDICATO DE CONTADORES.— El Sindicato Profesional de Contadores Autorizados celebrará asamblea hoy, a las 20 horas, en Moneda N.o 730, a fin de elegir el nuevo directorio y tratar, en seguida, diversos problemas.

PERSONA BUSCADA.— Se desea saber el paradero de doña Orfelina del C. Sepúlveda y de doña Felicinda del C. Sepúlveda. Los datos pueden ser enviados al señor Braulio Bravo Sepúlveda, San Andrés N.o 110, Población Buzeta.

FEDERACION DE ARTISTAS PLASTICOS.— Celebrará reunión mañana, a las 19 horas, en Puente N.o 576.

CIRCULO FEMENINO HEROES DEL PACIFICO.— Celebrará reunión mañana, a las 17.30 horas, en Monjitas 695.

LICEO NOCTURNO DOMINGO FAUSTINO SARMIENTO.— El Liceo Nocturno Domingo Faustino Sarmiento, que funciona en Recoleta 525, ha abierto su matrícula, y atiende diariamente de 20 a 22 horas. Este establecimiento cuenta con Humanidades completas y sexta preparatoria. Las clases se iniciarán el lunes 31 de marzo.

ESCUELAS INDUSTRIALES NOCTURNAS.— Está abierta la matrícula en estas Escuelas, situadas en la calle Manuel Rodríguez N.o 679. Se enseña Electricidad, Construcción y Dibujo Técnico y de Máquina. La enseñanza es gratuita, y las escuelas funcionan todas las noches de 20.30 a 22 horas.

CAJA DE LA HABITACION POPULAR

TERRENOS EN TALAGANTE

Pídense ofertas de terrenos en sectores urbanos de TALAGANTE, con superficies mínimas de 5,000 m2.

Pueden ofrecer varios propietarios hasta completar la superficie exigida.

Remitir las ofertas indicando superficie, precio, datos de urbanización y adjuntar croquis al Director de la Caja de la Habitación Popular, Santiago.

ABRAHAM ALCANIO FERNANDEZ,
Director.

TRIBUNALES DE JUSTICIA

Movimiento de ayer

CORTE SUPREMA

Movimiento de ayer

PRIMERA SALA.— Relator señor Varas

1 y 4, suspendidas.

2, contra Héctor Bagolini W.— Acuerdo.

3, contra Ramón Sánchez Parraguez.—Acuerdo.

5, León Lehman contra Julio Moreira.—Acuerdo.

Alegó don Nicanor Elgueta por el recurso.

Las demás no vistas.

SEGUNDA SALA

No funcionó por falta de personal.

FALLOS DEL ACUERDO

Contra Manuel Fleitt. Sin lugar fondo.

Contra Juan Ducó Gutiérrez. Sin lugar forma.

CORTE DE APELACIONES

PRIMERA SALA

Relator señor Ekdahl.

1, E. Tagle y otra con A. Valdivieso, confirmada e improcedente; 2, Banco de Chile con F. Pérez, Tercería M. Pérez, ha lugar; 3, Banco de Chile con F. Pérez, tercería F. Pérez, ha lugar; 6, R. Mancilla, recurso de hecho, sin lugar; 7, A. Bianchi con C. Delgado, confirmada; 9, J. Leiva con P. Ilich, confirmada. Las demás no vistas o suspendidas. Agregada: c| L. A. Varela, revocada. Fallada del acuerdo: c| S. Reveco y otro, revocada y confirmada; J. Luco con L. Acevedo, confirmada. Fallada en cuenta: A. Real con Fisco, desistida; A. Espinoza con L. Elberg, desistida; L. Zúñiga con A. Ruiz, desierta.

SEGUNDA SALA

Relator señor Retamal.

1, C. Zarhi con A. Saadó y otros, confirmada; 2, J. R. Jofré con L. Riquelme, sin lugar; 3, Canessa con G. Mendoza, confirmada; 4, C. Santander con A. Ubiergo, confirmada; 6, E. Guzman con B. Manriquez, confirmada; 7, A. Deichler con G. Frías, acuerdo. Las demás no vistas o suspendidas. Alegaron en la 1, don Gil Sinai con don Raúl Varela; en la 6, don Juan Nacrur; en la 7, don Víctor Delpiano con don Mario Torres.

TERCERA SALA

Relator señor Poblete

1, 2 y 8, trámite; 4, sin Tribunal; 5, c| M. Olave, aprobada; 6, c| L. Figueroa y otros, acuerdo; 7, c| G. Rivas y otros, aprobada; 3 y 9, suspendidas; 10, c| O. Calvo, aprobada; 11, fallada en otra Sala; 12 c| V. Salgado y otros, aprobada; 13 c| J. Durán y otros, aprobada; 14, c| J. Lagos, desierta; 15 c| Cavallari, aprobada. Agregada: c| J. Ibarra, sin estado; fallada del acuerdo; A. Lagos con D. Reyes, revocada. Agregada recurso amparo de V. Reyes, acuerdo y diligencias. Acuerdo: J. Fuenzalida con A. Paredes.

CUARTA SALA

Relator señor Vásquez

1, U. Abrigo con Ramírez y Valdés, acuerdo; 2, G. Oelckers y Cía. con G. Valdés, confirmada; 4, D. Quiñones con Fisco, aprobada; 5, K. Punzel con J. Horst, aprobada; 7, R. Carrera con E. Espíndola, alegatos para el jueves próximo. Las demás no vistas o suspendidas. Fallada del acuerdo: E. Afani c| S. Atalah, revocada. Alegaron en la 1, don Federico Walker, confirmando con don Hernán Vargas, revocando; en la 2, don Federico K. Saelzer, confirmando con don Humberto Alvarez; en la 4, don Pedro Pineda; en la 7, don Hernán Toro, confirmando con don Sergio Correa, revocando.

QUINTA SALA

Relator señor Díaz

1 y 10, trámite; 2, F. Ortega con M. Mozó, confirmada; 3, M. Elberg con A. Aramayo, confirmada; 4, A. Poblete con R. Castillo, sin lugar deserción; 5, R. Gallardo con N. Valenzuela, confirmada; 6, E. Seisdedos con F. Chapmann, confirmada; 7, M. Fernández con M. Puiggros, confirmada; 8, D. Guevara con M. J. Rojas, sin lugar incidencia; 9, suspendida; 11, J. Moraga con E. Friedrich, aprobada; 12, L. A. Romero con C. 2.o Correa, confirmada. Agregada c| P. Galán, revocada. Alegaron en la 5, don Jorge Vergara, confirmando, se anunció; en la 8, don Delfín Guevara, como parte.

EL PROCESO CONTRA "EL SIGLO". — Ayer prestó declaración ante el Ministro don Manuel Montero, el Director General de Investigaciones, don Osvaldo Sagüés, en el proceso seguido contra "El Siglo", por publicaciones que se estiman contrarias a la Ley de Seguridad Interior del Estado.

TRIBUNAL CALIFICADOR DE ELECCIONES MUNICIPALES. — La Corte de Apelaciones, en su pleno de ayer, designó al Ministro don Ciro Salazar, a fin de integrar el Tribunal Calificador de Elecciones Municipales.

Competidores y montas para las carreras en el Valp. Sporting Club

DOMINGO 23 DE MARZO 1941

1.a CARRERA. — 1,400 metros
7 Shinko 59, J. González.
8 Katta II 53, Art. Garrido.
4 Bretaña 52, L. Araya.
9 Koffa II 52, H. Pizarro.
5 Sentry 52, A. Bravo.
3 Stop Cap 52, L. A. Urbina.
2 Aureola 50, Y. Silva.
1 Bufanda 50, C. Gamboa.
6 Cunario 46, O. Maira.
10 Mogog 46, J. Becerra.

2.a CARRERA. — 1,000 metros
11 Arica 54, J. F. Marchant.
5 Chisposo 54, F. Santander.
9 For-Ever 54, R. Zamudio
3 Glendol 54, E. Castillo.
1 Grampilla 54, P. Flores.
4 Lincoyán 54, N. N.
8 Naftol 54, H. Jara.
6 Oleaje 54, J. Carrasco.
2 Trivolí 54, C. Rebolledo.
10 Balaclava 52, J. Becerra.
7 D. Dubin 52, A. Bravo.
12 Kurihue 52, G. Cabrera.

3.a CARRERA. — 1,500 metros
3 Marañón 55, O. Ulloa.
2 Jakson 54, J. F. Marchant.
1 Virginia 53, R. Zamudio.
4 Intríngulis 49, O. Vergara.

4.a CARRERA. — 1,000 metros
4 Conocido 56, E. Castillo.
6 Watesfall 56, G. Sarmiento.
7 Casiopea 55, H. Pizarro.
1 Jamona 55, C. Rebolledo.
8 Chalala 53, L. A. González.
12 Glas Image 52, R. Zamudio.
3 Santita 51, A. Muñoz.
13 Queñinán 50, C. Gamboa.
5 Trayectoria 50, O. Gutiérrez.
11 Helena 49, A. Bravo.
10 Dominguera 48, O. Maira.
2 Libertino 47, J. Donoso.
[illegible] Iguazú 47, J. Becerra.

5.a CARRERA. — 1,900 metros
5 Aretino 57, E. Castillo.
9 Katuiska 55, J. Carrasco.
4 Lusiana 55, O. Ulloa.
2 Relumbroso 55, H. Pizarro.
8 Coco y Caña 55, M. Quezada.
6 Royal 53, V. González.
10 Crucero 52, P. Flores.
12 Sanday 51, C. Rebolledo.
11 Tramposo 50, J. F. Marchant.
13 Melena 49, R. Zamudio.
3 Chatelainie 48, O. Vergara.
1 Inquisición 46, N. N.
7 Nilo 46, C. Gamboa.

6.a CARRERA. — 2,400 metros
3 Buen Humor 60, J. Donoso.
1 Edgar Poe 60, E. Castillo.
2 Filibustero 56, O. Ulloa.
5 Pilcaniyén 56, M. Quezada.
4 Signet 54, J. Carrasco.

7.a CARRERA. — 1,00 metros
9 Aligator 62, E. Asenjo.
1 Careu 59, O. Ulloa.
3 Mazantini 56, J. F. Marchant.
2 Brooklyn 55, M. Quezada.
6 Malilme 54, E. Castillo.
8 Andaluz 52, J. Carrasco.
5 Morelos 50, O. Vregara.
7 Lázaro 47, H. Pizarro.
4 Oración 46, R. Zamudio.

8.a CARRERA. — 1,500 metros
10 Monte Patria 54, C. Rebolledo.
4 Como Guante 53, J. Marchant.
9 Pompoon 53, J. Donoso.
4 Betancur 52, J. Carrasco.
3 Humorada 51, G. Calicia.
1 Marniere 51, O. Ulloa.
8 Material 51, G. Sarmiento.
6 Sforza 50, H. Pizarro.
2 Zita 49, O. Vergara.
7 Bosee 47, R. Zamudio.

9.a CARRERA. — 1,000 metros
12 Garbona 57, J. Donoso.
11 Olimpico 55, G. Cabrera.
2 Sonámbulo 54, E. Castillo.
5 Krupp 53, P. Flores.
1 Motril 51, J. F. Marchant.
4 Obligada 51, O. Ulloa.
10 Gulliver 50, L. Galaz.
8 Kohama 50, H. Pizarro.
13 Koernier 50, C. Rebolledo.
7 Milanesa 50, O. Vergara.
9 Jarana 48, R. Zamudio.
3 Prosit 48, A. Muñoz.
6 Insulina 46, O. Maira.

MIERCOLES, 26 MARZO DE 1941

1.a CARRERA. — 1.400 metros.
1 Moncada 58, H. Pizarro.
3 Bullanguero 57, V. González.
7 Panamá 54, L. A. González.
4 Relato 53, L. Araya.
10 Glass Image 52, C. Gamboa.
5 Vieja Brava 52, V. Jara.
9 Timma 49, A. Muñoz.
6 Champañazo 48, N. N.
2 Macuquita 46, L. A. Urbina.
8 Richardson 46, L. Galaz.

2.a CARRERA. — 1.000 metros.
3 Ciruelillo 54, P. Flores
1 Marinero 54, E. Saavedra.
5 Matemático 54, O. Ulloa.
4 Estruendosa 54, C. Rebolledo.
2 La Real 52, H. Pizarro.
8 La Simpática 52, J. Marchant
7 Lota 52, F. Irigoyen.
6 Memoria 52, L. A. Bravo.

3.a CARRERA. — 1.000 metros.
9 Faramallera 56, O. Ulloa.
2 Helena 56, E. Castillo.
8 Chico Hermoso 53, J. Donoso
6 Malgré 53, P. Flores.
10 Kaffa II, 51 H. Pizarro.
5 Manchester 51, A. Muñoz.
11 Maestria 51, A. Bravo.
4 Radiolina 51, G. Sarmiento
3 Sex Appeal 50, R. Zamudio.
14 Espoleta 49, O. Maira.
1 Mermoz 48, J. F. Marchant.
2 Faveur 47, J. Díaz.
13 Constante 46, C. Gamboa.
7 Nunca Jamás 46, V. Jara.

4.a CARRERA. — 1.500 metros.
11 Correcto 56, P. Flores.
4 Beltraneja 55, L. Araya.
1 Kenrik 55, J. F. Marchant.
8 Enrulo 54, E. Castillo.
10 Eritrea 54, O. Ulloa.
6 Inquisición 53, G. Sarmiento.
7 Kami 53, J. Carrasco.
2 Triberg 52, J. Donoso.
9 Bastilla 50, V. Jara.
12 Bretaña 48, G. Cabrera.
3 Bandazo 47, C. Gamboa.
13 Bolivar 47, J. Becerra.
5 India Viva 46, A. Bravo

5.a CARERA. — 1.900 metros
8 Mercurial 57, G. Cabrera.
4 Patou 52, P. Flores.
9 Marañón 51, O. Ulloa.
3 Michigan 51, M. Ocampo.
1 Wiesbaden 51, J. F. Marchant.
2 Alabastro 46, R. Zamudio.
6 Bogotá 46, C. Gamboa.
5 Faraón 46, J. Donoso.
7 Sandalia 46, N. N.

6.a CARRERA. — 1.00 metros.
1 Aimendral 56, L. Araya.
10 Farenheit 54, O. Ulloa.
2 Pernod 54, E. Castillo.
5 Sephora 54, F. Irigoyen.
8 Samaritana 52, H. Pizarro.
3 Bimbo 51, R. Zamudio.
7 Farnecio 51, C. Rebolledo.
9 Nogaret 51, P. Flores.
6 Merlin 50, V. Jara
12 Milenkilla 50, J. F. Marchant.
4 Littre 47, C. Gamboa.
11 A. Chenier 46, J. Becerra.

7.a CARRERA. — 1.500 metros.
7 Marie Marice 56, O. Ulloa.
4 Pololita 56, G. Sarmiento.
9 Conrado 54, E. Castillo.
3 Filigrana 54, J. Carrasco.
1 Gran Señor 54, P. Flores.
2 Kummel 54, L. A. González.
11 Pasador 54, J. F. Marchant.
6 Narvik 53, F. Irigoyen.
12 Atahualpa 52, F. Santander.
10 Bolazo 51, G. Cabrera.
8 Carmin 49, H. Pizaror.
13 Monarch 49, J. Donoso.
5 Pin 46, R. Zamudio.

8.a CARRERA. — 1.000 metros.
13 Balancin 58, P. Flores.
8 Garrocha 55, O. Vergara.
2 Isócrates 54, H. Inda.
5 Pololita 54, G. Sarmiento.
6 Aurora 53, C. Rebolledo.
10 Islandia 52, G. Cabrera.
4 Kunar 52, F. Irigoyen.
12 Naranjita 51, L. Araya.
1 Astrasea 50, R. Zamudio
9 Solex 50, C. Gamboa.
3 Kirsh 49, J. Becerra.
14 La Pichita 49, H. Pizarro.
11 Lija 48, J. F. Marchant.
7 Ondina 47, J. Donoso.

EMBALADOR

práctico en embalajes de muebles de acero y artículos finos, lámparas, etc.,

NECESITAMOS

Dirirse a:

Manufactura de Metales

Ureta Cox 952, Paradero 10 Gran Avenida — Lo Vial

Competidores y montas para las próximas carreras en el H. Chile

SABADO 22 de marzo de 1941

1.a CARRERA. — 1.200 metros
9 Asturias 54, J. Alarcón.
7 Balada 54, A. López.
12 Barbarina 54, M. Aranda.
11 Bettina 54, J. F. Marchant.
5 Cancionista 54, J. Araya.
6 Colibrí 54, J. Molina.
4 Disnita 54, L. Salas.
2 Fosfatina 54, R. Bustamante.
13 Hebe 54, L. A. Morgado
1 Malgré 54, N. N.
8 Piramidal 54, J. Gaete.
3 Perjura 54, H. Inda.
10 Tierra Baja 54, E. Canales.

2.a CARRERA. — 1.200 metros 4
4 Campesina 54, M. Quezada.
11 Chacotita 54, L. Jara.
3 Dulcilla 45, R. Morales.
12 Jeune Fille 54, R. Bustamante.
2 Kasaya 54, P. Saavedra.
1 La Coqueta 54, Juan González.
10 Madona 54, J. Rodríguez.
13 Monopolia 54, R. Cárdenas.
9 Montañesa 54, G. Toro.
5 Noctovisina 54, E. Canales.
7 Nota Alegre 54, J. Araya.
6 Pepita 54, J. 2.o Olivares.
8 Tarragona 54, Julio González.

3.a CARRERA. — 1,500 metros.
2 Karlsbad 57, M. Toro.
12 Prince Noir 56, M. Ocampo.
10 Baritina 55, M. Quezada.
6 Clásica 55, J. Herrera.
11 Sureña 51, Av. González.
1 Muticao 55, Julio González.
13 Ginger Ale 54, J. Rodríguez.
4 Leuco 53, S. Arellano.
3 Porota 53, E. A. Vásquez.
7 Cambrillón 52, Hugo Jara.
5 Mussete 50, O. Vergara.
8 El Alcázar 49, O. Gutiérrez.
9 Rabieta 49, E. Canales.

4.a CARRERA. — 1,400 metros
5 Amuleto 56, Ab. Silva.
8 Belcebú 56, M. Ocampo.
2 Bergarao 56, H. Inda.
3 Colliguay 56, O. Vergara.
7 El Cacique 56, R. Silva.
4 Lamartine 56, J. Rodríguez.
6 Sabotaje 56, R. Morales.
1 Sadowa 54, J. G. Marchant.

5.a CARRERA. — 1,500 metros
5 Sudermann 58, Ab. Silva.
6 Boleo 57, Héctor Jara.
8 Montreal 57, C. Gutiérrez.
12 Cadí 56, E. Asenjo.
11 Regional 54, F. Valls.
10 Evolina 53, A. Jacial.
3 Festal 52, G. Sepúlveda.
9 R. Reward 51, R. Morales.
4 Paliza 50, L. Jara.
7 Niblinto 49, J. Molina.
2 Tommy 47, S. Ponce.
1 Jefferon 46, Julio González.

6.a CARRERA. — 1,500 metros
5 Kobi 59, M. Quezada.
8 Karul 58, E. A. Asenjo.
4 Blanca Nieve 57, J. 2.o Olivares.
7 Ethiopie 57, H. Inda.
2 El Porro 56, J. Herrera.
1 Kaput 54, J. Silva.
9 Peregrino 53, R. Morales.
6 Talquipén 51, O. Gutiérrez.
10 El Clipper 51, F. Santander.
3 Ya Voy 50, E. Canales.

7.a CARRERA. — 1,500 metros
6 Ismir 61, E. Asenjo.
4 Intrépido 56, J. Herrera.
7 Salto de Agua 55, J. Gaete.
2 Infidente 54, Ab. Silva.
11 Marisol 54, J. Villa.
10 Hypatía 53, R. Bustamante.
9 Afghan 52, F. Santander.
1 Napoleonette 51, J. 2.o Olivares.
8 Pirineu 51, F. Irigoyen.
5 Cherry Brandy 51, L. Jara.
3 Titu 50, F. Valls.

8.a CARRERA. — 1,500 metros
4 Moctezuma 56, Ab. Silva.
1 Carolus 54, Héctor Jara.
7 Birmania 53, J. F. Marchant.
8 Rass Tafari 53, R. Cárdenas.
11 Habanita 52, A. Jacial.
9 Armerillo 52, G. Sepúlveda.
3 Fersen 51, M. Ocampo.
12 Rondana 50, J. Rodríguez.
5 Ventisquero 50, J. M. Vergara.
2 Orleans 49, L. Soto.
10 Good Lück 48, M. Salazar.
6 Pitancero 46, L. Jara.

9.a CARRERA. — 1,500 metros
2 Cedrowa 57, M. Ocampo.
8 Prince Dor 57, J. Herrera.
5 Quillaco 56, L. A. Morgado.
6 Fama 56, J. Donoso.
3 Tanque 54, A. Jacial.
1 Viento Fresco 53, E. Saavedra.
4 Allipén 52, Juan González.
9 Nogada 51, J. 2.o Olivares.
11 Agarrón 50, E. A. Vásquez.
7 Milonguera 50, Hugo Jara.
10 Las Delicias 46, M. Salazar.

DOMINGO 23 DE MARZO 1941

1.a CARRERA. — 1.400 metros.
8 Ancud 56 kilos, D. Guzmán.
3 Benvenuto 56, J. Herrera.
10 Carey 56, G. Chamorro.
2 Charro 56, L. A. Morgado
9 Flamenquillo 56, O. Vergara
7 Hurricane 56, C. Rivera.
5 Magistral 56, A. Vidal.
4 Nogal 56, O. Verdugo.
6 Parnaso 56, Av. González.
11 Petit Caporal 56, J. Villa.
1 Simeón 56, G. Sepúlveda.
12 Turista 56, Julio González.
13 Ustaritz 56, S. Arellano.

2.a CARRERA. — 1.400 metros.
2 Cascote 56 kilos, J. Rodríguez.
9 Condorito 56, E. Canales.
3 Escargot 56, C. Moreno.
4 Garcilazo 56, J. Alarcón.
7 Klein 56, N. N.
14 Kururo 56, L. A. Morgado
12 Latigazo 56, N. N.
10 Leonino 56, O. Vergara.
5 Magallanes 56, R. Morales.
1 Master Lee, 56, Juan González.
8 Mocosillo 56, R. Cárdenas.
11 Nominativo 56 F. Poblete
6 Pinocho 56 J. Herrera.
13 Tangerino 56 H. Inda

3.a CARRERA. — 1.200 metros.
10 Gold Coast 56 kilos, R. Morales.
11 Tolú 56, O. Vergara.
2 Juza 55, H. Inda.
1 War Lady 55, A. Vidal.
12 Insomnio 54 E. Sepúlveda.
5 Mr. Simpson 54, M. Ocampo.
6 Baceta 53, L. Jara.
8 Cuchufleta 53, E. A. Vásquez.
13 Aurita 52, J. 2.o Olivares.
15 Siberia 51, F. Poblete.
14 Bella Flor 50, M. Salazar.
4 Oblea 50, A. López.
3 Sir Lucius 50 Julio González.
7 Calesita 46, C. Moreno.
9 Imparcial 46, Hugo Jara.

4.a CARRERA. — 1.200 metros.
11 Chaterbox 61, Av. Gonzáelz.
4 Felino 53, L. A. Morgado.
6 Charlo 54, M. Araneda.
7 Astracea 53, A. López.
12 Tokio 53, E. Saavedra.
8 Idealista 52, A. Jacial.
9 Salaam 51 M. Toro.
10 Zagala 51, R. Morales.
3 Retreta 50, E. A. Vásquez.
2 Tirilliento 50, L. Soto.
13 Diana 49, L. Salas.
1 Bacanal 49, M. Ocampo.
5 Ninive 49, O. Vergara.

5.a CARRERA. — 1.200 metros.
12 Malvén 58 kilos, J. 2.o Olivares.
1 Placencia 56, N. N.
10 Selvática 56 A. Jacial.
5 Gold King 56, L. A. Morgado.
11 Sabotaje 56, O. Vergara.
4 Sereno 55, H. Inda.
6 Rebelde 53, J. M. Vergara.
9 Vaquería 53, E. A. Vásquez.
2 Caparroja 52, J. Villa.
3 Padutina 50, J. Rodríguez.
8 L'Ermigane 49, R. Olguín.
7 Cóndor 48, Hugo Jara.

6.a CARRERA. — 1.200 metros.
9 Jamaica 56 kilos, G. Sepúlveda.
5 Vodka 56, M. Ocampo.
3 India Brava 54, L. A. Morgado.
10 Tintoretto 54, R. Cárdenas.
4 Insignia 53, E. Saavedra.
2 Cute Eyes 50, A. López.
1 Cervellón 49, N. N.
6 Cherry Queen 50, Ab. Silva.
7 Coktelera 48, L. Jara.
8 Far Molto 48, R. Olguín.

7.a CARRERA. — 2.000 metros.
1 Ingenuo 58 kilos, J. Morales.
6 Fox Terrier 56, E. Asenjo.
7 Rotschild 55, N. N.
10 Blanca Nieve 54 J. 2.o Olivares.
9 Campolo 54, H. Inda.
6 Faraón 53, J. Herrera.
4 Honorio 53, E. A. Vásquez.
4 Don Fausto 50, R. Morales.
3 N. Obscura 50, M. Ocampo.
5 Crefren 47, O. Vergara.

8.a CARRERA. — 1.200 metros.
9 Andaluz 58 kilos, E. Saavedra.
3 Barcarola 58 G. Sepúlveda.
10 Farises 56, O. Vergara.
7 Funiculí 56, M. Ocampo.
1 Indolente 55, J. Alarcón.
4 Sotaqui 55, E. Asenjo.
5 Carotte 52, E. A. Vásquez.
8 Alforja 51, E. Orellana.
6 Convallaria 51 Juan González.
11 Raulidora 51, R. Morales.
5 Crefen 47, O. Vergara.

9.a CARRERA. — 1.200 metros.
12 Siete Cartas 57 kilos, N. N.
9 Dardanelos 56, E. Orellana.
4 Morfinómana 56, M. Ocampo.
14 San Tem 56, H. Inda.
2 Iram 56, J. 2.o Olivares.
5 Mr. Beaucaire 55, J. Silva.
8 Esterlina 54, A. López.
3 Hija Rubia 54, N. N.
6 Unamuno 54, G. Sepúlveda.
10 Goody Goody 53, O. Vergara.
1 M. Stella 53, L. A. Morgado.
13 Blas Pascal 50, Ab. Silva.
7 Proeza 50, R. Olguín.
11 Siga Siga 50, M. Salazar.

LA SOCIEDAD HIPICA LUIS COUSIÑO RESPONDE A UNA CIRCULAR ENVIADA POR EL CLUB HIPICO

El presidente de la Sociedad Hípica "Luis Cousiño" señor Enrique Rodríguez nos pide la publicación de una circular enviada por el Club Hípico a algunos miembros del Gremio y de la respuesta que a éste le ha merecido la comunicación en cuestión.

Santiago, 7 de marzo de 1941.
Señor......
Señor Preparador:

Me permito poner en su conocimiento que la Comisión de Cancha y Corrales del Club Hípico de Santiago, acordó dirigirse a usted para recordarle que la renta de arrendamiento del corral que usted, ocupa, debe ser pagada puntualmente, aún durante los meses de verano. Como usted adeuda la cantidad de $.... correspondiente a dos meses de arriendo, y hay numerosos interesados por arrendar los corrales del Club agradeceré a usted se sirva cancelar la suma indicada, a la brevedad posible, pues en caso contrario la institución, de acuerdo con la cláusula 10.o del contrato de arrendamiento vigente, se verá obligada a solicitar la retención de la suma que usted adeuda, al Valparaíso Sporting Club y al Hipódromo Chile.

Tiene el agrado de saludar a usted atentamente. — C. VARGAS SALINAS.— Secretario de la Comisión.

Santiago, 17 de marzo de 1941.
Señor presidente del Club Hípico de Santiago.— Presente.
Muy señor nuestro:

Con motivo de una circular enviada por la institución de su digna presidencia a algunos preparadores miembros a la vez de la Sociedad Hípica "Luis Cousiño", me veo en la necesidad, en mi carácter de presidente del organismo en que forman todos los profesionales del Turf y empleados de Studs, de distraer su atención, sin más ánimo que el de mantener las buenas relaciones que, a mi juicio deben existir entre nuestro gremio y las directivas de las instituciones hípicas, mancomunando así esfuerzos y aunando voluntad en bien del Turf, en general.

Este buen entendimiento ha existido siempre y creíamos que se hacía más férreo con la llegada suya, señor presidente, al cargo más alto de la primera institución turfística de nuestro país. En efecto, recordamos que usted tuvo la gentileza de brindarnos una recepción oficial en su casa habitación, con motivo de la elección del actual directorio de la "Luis Cousiño", que tengo a honra presidir.

Pero en presencia de la circular que paso a comentar y que me permito incluirle, siento manifestarle que se ha producido hondo y justificado malestar en todos los sectores de nuestro gremio, especialmente entre ellos que son arrendatarios de corrales del C. Hípico, porque dicha circular conmina en forma violenta, sin ninguna consideración, a los profesionales que la directiva de esa institución estima que ha incurrido en mora en los pagos de los cánones de arrendamiento.

La circular amenazante a que me refiero, nos ha producido desaliento y no creemos que podemos ser merecedores a procedimientos tan violentos los que hemos dedicado y dedicamos los mejores años de nuestra vida, que trabajamos permanentemente y cooperamos al estado actual del florecimiento del Club Hípico de Santiago.

Es muy sensible, señor Presidente, que aprovechando una demanda de corrales — como asegura la circular conminatoria — que a lo mejor no es nada más que una situación transitoria, se forme una plataforma para afligir al gremio, desconociendo años de servicios y puntualidad en el pago de los arriendos, desde hace largo tiempo, haciendo circular una nota conminatoria para los actuales ocupantes de sus corrales, amenaza que contempla desde el desalojamiento judicial, hasta la retención de los porcentajes.

Me imagino, señor presidente, que el estado financiero de esa poderosa institución no es tan angustioso como para llegar a sembrar angustia en nuestro gremio ni lo que pudiera debérsele podría llegar a afectar al Club Hípico al extremo de tener que cerrar sus puertas.

El Club Hípico lleva, más o menos, tres cuartos de siglo de existencia y desde su fundación, lo ha acompañado un envidiable florecimiento, del cual no puede ser ajeno el gremio de profesionales hípicos, que siempre ha sido su más leal colaborador.

Don Carlos Campino, don Ricardo Lyon, don Alberto Vial Infante (Q. E. P. D.), don Julio Subercaseaux y muchos otros grandes turfmen han reconocido públicamente el valioso aporte del gremio hípico en el progreso de la institución y usted, señor presidente, participaba también de esta opinión, hasta hace poco tiempo.

Es así como nuestro gremio ha recibido con estupor, desaliento y sorpresa la circular sobre nuevas normas de arrendamientos, desahucios y retención de porcentajes, la que, según nuestro entender, es una demostración de ingratitud para con nosotros y una manifestación de desconocimiento del Reglamento de Carreras en lo referente a la retención de los porcentajes, porque la única disposición pertinente, dice así:

"La Secretaría no podrá abonar, en ningún caso, una cantidad mayor o menor que este 10 por ciento. Este pago se hará con deducción de las multas en que hubiere incurrido el preparador y de las retenciones que ordena el artículo 5.o Título II de la Caja de Retiro y Previsión Social".

Siendo así, señor presidente, las medidas coercitivas contempladas en la nota-circular a que me refiero, no tiene fundamento reglamentario.

Lo que comunico a usted en mi calidad de presidente de la Asociación Hípica "Luis Cousiño", para los fines a que haya lugar. Con sentimientos de nuestra mayor consideración, nos suscribimos como sus Afmo y SS. SS.

Enrique Rodríguez Silva, presidente.— Jacob Briones, secretario.

CAJA DE PREVISION DE EMPLEADOS PARTICULARES

PROPUESTAS

Se prorroga hasta el 25 del presente, a las 16 horas el plazo para presentar las propuestas para el arrendamiento del Teatro Baquedano.

Datos y antecedentes en la Secretaría General, Av. Bernardo O'Higgins N.o 1316, 5.o Piso.

EL GERENTE

Propuestas de Alimentación

Solicítanse hasta el 31 de Marzo del presente año ofertas, por artículos de alimentación (pan, leche, carne, pescado, cebollas, dulces y frutas, etc., etc.). Hasta el 20 de Abril próximo: (frejoles, papas, lentejas y garbanzos). Todo de primera calidad.

Las propuestas deberán hacerse por escrito al Rector del Colegio.

Detalles sobre éstas, pueden pedirse en la Vicerectoría, todos los días, de 9 a 10 horas.

INTERNADO NACIONAL BARROS ARANA

EL ACEITE DE LINAZA

MARCA

CORONA

DA LARGA VIDA A LAS PINTURAS

Mezcle las pinturas con el Aceite de Linaza marca Corona, que es garantizado, genuino, puro, rendidor y hará que lo pintado dure mucho más.

Conserve el envase de ACEITE DE LINAZA CORONA y tendrá opción a $ 500.—, 300.— ó 200.— mensuales, en vales canjeables por PRODUCTOS INDUS. Sintonice los domingos de 21.30 a 22 horas C. B. 76-78 Radios La Cooperativa Vitalicia.

COMPAÑIA INDUSTRIAL S. A. CH.

EN VENTA EN TODAS LAS BUENAS CASAS DEL RAMO

SI ENVEJECE USTED PREMATURAMENTE

Una fórmula bien balanceada de extractos glandulares lleva el nombre de SEXOCRIN y está indicada muy especialmente para los estados de VEJEZ PREMATURA, ya que los extractos que contiene el Sexocrin ayudan al organismo a recuperar hasta cierto grado de vitalidad necesaria que los años y abusos han debilitado en las glándulas de secreción interna.

Las Farmacias y Droguerías tienen el SEXOCRIN en tubos de 50 tabletas.

Base: Pintuitarias, Tiroides, Adrenales, Gonados, etc.

ESCUELA MILITAR

COTIZACIONES DE PRECIOS

La Escuela Militar solicita cotizaciones de precios por los siguientes víveres frescos y secos:

Aceite de mesa, 1.500 Lts.; Ají Pimentón, 125 Kls.; Arroz 5.888 Kls.; Azúcar granulada, 16.800 Kls., Avena gavilla 5.152 Kls.; Café crudo, 1.800 Kls.; Café malta, 380 Kls.; Carbón de piedra, 16.000 Kls.; Carne de vacuno, 57.000 Kls.; Cebollas, 45.00 cabezas; Ciruelas 800 Kls. Chuchoca, 400 Kls.; Dulce de membrillos, 2.700 Kls.; Fideos surtidos, 6.500 Kls.; Frejoles 15.840 Kls.; Garbanzos, 2.640 Kls.; Harina cruda, 2.944 Kls.; Huesillos, 2.400 Kls.; Leche, 27.200 Lts.; Lentejas, 4.800 Kls.; Manteca, 5.400 Kls.; Miel de abeja, 1.500 Kls.; Pan, 72.000 Kls.; Papas, 50.000 Kls.; Sal de cocina, 4.400 Kls.; Té, 300 Kls.; Trigo mote, 2.240 Kls.; Cebada perla, 276 Kls.

Las cotizaciones de precios se recibirán, con sus respectivas muestras, hasta el sábado 22 del presente mes en la Oficina de la Comisión de Alimentación .... ..

Bases y antecedentes en la Oficina antes indicada.

LA DIRECCION

PROPUESTA PUBLICA N.o 7

ARMADA NACIONAL

Solicítanse propuestas públicas por suministro de azúcar granulada destinada al Arsenal de Valparaíso para el abastecimiento general de la Armada durante el presente año.

APERTURA:— MARTES 15 DE ABRIL DE 1941, A LAS 16.00 HORAS, en la oficina de la DIRECCION DE ABASTECIMIENTOS DE LA ARMADA, calle Prat 620, 2.o piso, en Valparaíso.

NOTA:— Se aceptan precios C. I. F. y DESPACHADA.

Bases y condiciones pueden consultarse y adquirirse en la oficina de apertura y en la Subsecretaría de Marina en Santiago.

EL DIRECTOR DE ABASTECIMIENTO DE LA ARMADA

CAJA DE PREVISION DE EMPLEADOS PARTICULARES — SANTIAGO

PROPUESTAS PUBLICAS

Solicítanse propuestas públicas para la ejecución de los trabajos de

ESTUCOS INTERIORES Y EXTERIORES

en el nuevo edificio de la institución, ubicado en calle Huérfanos 1248|70, Santiago. Las propuestas se abrirán el día Lunes 31 de Marzo, a las 16 horas.

Bases y antecedentes en la Sección Arquitectura, Teatinos N.o 307, 3.er piso, oficina 36, de 15 a 17 horas.

EL GERENTE

LA PRIMERA ACTRIZ OLVIDO LEGUIA SE BENEFICIA ESTA NOCHE

Olvido Leguía, la primera actriz que, por tantos años, ha prestigiado con su actuación al conjunto de Lucho Córdoba, se beneficia esta noche. Tanto ella como Lucho Córdoba, desean un merecido descanso, y antes de poner fin a esta larga y exitosa temporada, se ofrece hoy a la popular primera actriz el homenaje que merece la celebrada artista y la distinguida dama.

El beneficio de esta noche adquirirá proporciones. Se pondrá en escena la hermosa comedia de Carlos Arniches, "El Padre Pitillo", uno de los éxitos teatrales más señalados, en su género, tanto en el extranjero como en nuestra capital, y donde Olvido Leguía realiza una labor de especial brillo y de verdaderos perfiles artísticos. Además habrá un acto de variedades con el valioso concurso de las "Singing Babies", aplaudido conjunto de music hall.

El público de la capital aprovechará esta ocasión, para exteriorizar a Olvido Leguía, su admiración y afecto, prodigándole sus sinceros aplausos.

Olvido Leguía, la querida actriz que será homenajeada esta noche en el Imperio.

En la función vespertina se dará "Ropita usá, compro".

CIA. CINEMATOGRAFICA ITALO CHILENA

LOS MEJORES HOY ESPECTACULOS

CENTRAL · SANTA LUCIA

3 P. M. LA MUJER DEL OTRO (No recomendable) 6.30 P. M. 10 P. M. La mujer del otro y el famoso quinteto LAS SINGING BABIES. Platea $ 8.00 .. (No recomendable) ..

3 P. M. - 6.30 - 10 P. M. Corporación Chilena de Films presenta ROSA DE SANGRE drama pasional y turbulento por la sensual VIVIANE ROMANCE (No recomendable)

CONTINENTAL · CERVANTES

3 P. M. - 6.30 - 10 P. M. Corporación Chilena de Films presenta a la pasional VIVIANE ROMANCE en un drama en que se hermanan el amor, el deseo, la venganza y el odio ROSA DE SANGRE .. (No recomendable) ..

3 P. M. - 6.30 - 10 P. M. Universal presenta a la vampiresca Marlene Dietrich. en su triunfo sensacional SIETE PECADORES (Sólo para mayores)

ORIENTE · ALCAZAR

6.30 P. M. 9.50 P. M. LA MUJER DEL OTRO por CAROLE LOMBARD y CHARLES LAUGHTON (No recomendable)

6.30 P. M. 9.45 P. M. ROSA DE SANGRE POR Viviane Romance (No recomendable)

ALAMEDA · PORTUGAL

6 P. M. 9.30 P. M. LA PROTEGIDA DE PAPA por la excitante Rita Hayworth. EL MISTERIO DE MEDIANOCHE Un drama de terror (Sólo para mayores)

6 P. M. 9.30 P. M. LA PROTEGIDA DE PAPA por la excitante Rita Hayworth. LA VUELTA DE RURAL Dinamismo y aventuras (Mayores y menores)

HOY IMPERIO

LEGUIA CORDOVA

6.30 P. M. ROPITA USA, COMPRO 10 P. M. BENEFICIO DE OLVIDO LEGUIA con su triunfo máximo EL PADRE PITILLO y actuación de las famosas SINGING BABIES (Localidades num. en venta)

CIA. CINEMATOGRAFICA ITALO CHILENA

T. MUNICIPAL: MAÑANA a las 7 P. M.

Presentación del gran pianista polaco WITOLD MALCUZYNSKI

Programa CHOPIN

Localidades en venta en boletería del teatro. Telef. 84407

EL TRIO MORENO y "GUERRA a LOS HOMBRES", HOY EN BALMACEDA

Las aplaudidas artistas españolas del Trío Moreno, cancionistas y bailarinas hispánicas, hoy actúan en los nuevos cuadros musicales de la revista "Guerra a los hombres", que sube a escena en el Teatro Balmaceda a cargo de la Compañía Bataclánica "Cóndor".

En otros cuadros actúan el elenco de diez y seis segundas tiples bailarinas, la cancionista Dorita Medel, el guitarrista peruano Paco Vilela, el cantor argentino Adolfo Branna y sus guitarristas, Fresia Illanes, el trío Moreno y el cuarteto argentino Las Rosas-Carol.

Olga Donoso con su humorismo y el gracioso Carlos Olivares con sus parodias, actúan en otros cuadros interesantes.

El scketch cómico hablado "Guerra a los hombres" reúne a Elena Puelma, Blanca Arce, Luis Tapia Martínez, Olga Donoso y Carlos Olivares.

El cine precede con las películas: Kit Karson, el Vengador y La Carga de la Caballería ligera.

HUGO D'EVIERI, SE DESPIDE DE CHILE

Hugo D'Evieri, en su despedida de Chile, pondrá en escena la obra de Nicolás Ebreinoff, "Los Bastidores del Alma", que llamará poderosamente la atención de nuestro público, por su argumento original, ya que el decorado representa el interior del hombre.

Figuran en el elenco el 1er actor Alejandro Flores, Leonardo Arrieta, Teresa León, Delia Novella, Gustavo Bertot y Ricardo Moller, ofreciendo al público una interpretación excepcional.

Figuran además como notables números de concierto, la gran cantante Susana Bouquet, la conocida danzarina Andrée Haas y el artista de la guitarra Alberto Maruenda.

Finalizará este acto eminentemente artístico, con un recital de poesía argentina y afrocubana a cargo de Hugo D'Evieri.

COLISEO HOY

CIA. REVISTAS IV CENTENARIO

ESPECIAL 6.30 Y NOCHE A LAS 10

Sigue el éxito de las hermosísimas REVISTAS:

"MIRAME Y NO ME TOQUES"

de C. Cariola. Musicada por M. Contardo. Además: la triunfal obra de Rob. López Meneses:

"A LA HABANA ME VOY"

NO OLVIDE DE SEPARAR TEMPRANO SUS LOCALIDADES

EL VIERNES: un estreno formidable, la revista de gran CHILENIDAD, original de Luis Valenzuela Aris y Rob. López Meneses, musicada por M. Contardo:

"PREGONES POPULARES"

SERA UN VERDADERO SUCESO

Recital de Teresa de Oros

La aplaudida recitadora chilena, Teresa de Oros, que recientemente ha regresado al país, después de una jira triunfal por diversas capitales sudamericanas, ofrecerá un interesante recital poético en el teatro Caupolicán, el jueves 27 del presente.

Esta recitadora nacional que en presentaciones anteriores ha demostrado sus condiciones en el difícil arte de la declamación, interpretará a poetas extranjeros y chilenos en un programa de especial selección artística.

Matinée en las Revistas del Coliseo

Ante las solicitaciones del público, la dirección de la Compañía de Revistas IV Centenario, del teatro Coliseo, se ha visto obligada a programar una matinée extraordinaria para el próximo domingo, función que se hará a precios rebajados y a base de dos de las revistas de mayor éxito en la temporada.

Beneficio de las bailarinas del Balmaceda

En pocos días más, se realizará el anunciado festival de beneficio para el cuerpo de baile de las Revistas "Cóndor" del Teatro Balmaceda, que a fines del presente mes será temporalmente clausurado con motivo de obras de reformas en la fachada y foyeres.

El festival pro bailarinas del Balmaceda se hará a base de un programa sobresaliente en cine, variedades y sorteos al público asistente.

T. CLUB DE SEÑORAS

HOY 6.30 y 9.45: Universal Pictures presenta la superproducción (para mayores):

SIETE PECADORES

MARLENE DIETRICH, la actriz máxima en un magnífico argumento.

PLATEA $ 3.60 BALCON $ 2.60

Mañana: "La protegida de papá". Sábado: "El puente de Waterloo".

Revistas BALMACEDA

HOY a las 6 y 9.30, menores, $ 4 platea; $ 2.40 balcón y $ 1 galería. JOHN HALL en la super Artistas Unidos 1941, KIT KARSON, EL VENGADOR y ERROL FLYNN en LA CARGA DE LA CABALLERIA LIGERA, además en escena EL ESPAÑOLISIMO TRIO MORENO, el cantor argentino ADOLFO BRANA, 16 bailarinas, 25 artistas en la nueva obra cómica:

"GUERRA A LOS HOMBRES"

Carlos Olivares, Olga Donoso, Elena Puelma, Blanca Arce.. a reir.

ESMERALDA O'HIGGINS

HOY a las 6.10 y 9.30, may. $ 3.40 platea, LUPE VELEZ en la super RKO 1941:

Las Trampas de Carmelita

Además, argentina 1941 con ELENA LUCENA en:

Chimbela

2 grandes estrenos.

HOY a las 6.10 y 9.30, may. $ 3.40 plateas, $ 2.40 balcón y $ 1 galería. ESTRENO ANTI-NAZI, al mismo estilo de La Hora Fatal, Joan Bennett en:

El Hombre que Quise

Además en O'Higgins, Errol Flynn en: LA CARGA DE LA CABALLERIA LIGERA

Matrimonio entre artistas

Venturita López Piriz.

Esta tarde, en la Iglesia del Sagrario, contraerán matrimonio, la distinguida primera actriz, Venturita López Piris, de tan destacada actuación en nuestros escenarios y en el extranjero, con el conocido y popular artista, Justo Agudiez.

El Circo Cherif

Para esta noche anuncia su última función en el barrio Pila, el Circo Cherif, conjunto circense que cuenta con numeroso elenco artístico de ambos sexos, entre los cuales figuras los acróbatas argentinos, Hnos. Pereyra; Los Castuños, artistas mexicanos y otros de prestigio. Los Tonys Zanahoria y Cigarrito, animan la parte cómica del espectáculo.

"Pregones Populares"

Activamente está ensayando la Compañía de Revistas IV Centenario en el Coliseo, el nuevo título que se estrena el viernes y que es una revista debida a la pluma del celebrado autor, Luis Valenzuela Aris, en colaboración con A. Massó y con música del maestro Manuel Contardo.

"Pregones populares" es esta nueva obra y ella tiene condiciones para agradar al público, por sus cuadros alegres y de gran visualidad y colorido.

Beneficio de Ernesto Pastene

El festival artístico de beneficio al deportista ciego, Ernesto Pastene, ha sido postergado para el día 2 de abril próximo, y se llevará a efecto en el popular y amplio teatro Franklin. Para esta función, han prestado generosamente su concurso, destacados artistas de la capital, como Pepe Rojas, elementos de las radios Mayo y Pacífico, Raimundo Loezar, el Huaso Spiker, la orquesta típica argentina y varios otros.

LAS REVISTAS IV CENTENARIO EN EL COLISEO

El público aficionado a los espectáculos frívolos, ha sabido corresponder al esfuerzo hecho por la Dirección Superior del Teatro Nacional, al formar la Compañía de Revistas IV Centenario, cuya temporada de ininterrumpidos éxitos se mantiene en el teatro Coliseo.

Todas las figuras artísticas de calidad y cartel que forman este conjunto, son justamente aplaudidas, especialmente el ballet de Hortensia Arnaud, la vedette Trini Moren, la bailarina solista Lya Zabay, las cancionistas Betty Aranda y Olimpia Le Roy, el quinteto cómico que forman Pedrín Fernández, Ana González, Orlando Castillo, Alberto Mery y Adolfo Gallardo, etc.

Por otra parte, las revistas presentadas hasta ahora han constituído un suceso, por su música liviana y agradable y por su acertada presentación escénica, que ha merecido elogiosos comentarios.

Anuncia para las dos funciones de hoy la Compañía IV Centenario, las espectaculares revistas: "Mírame y no me toques" y "A La Habana me voy".

Teatro METRO — METRO · METRO

3 P.M. 6.30 y 10 P.M. · PARA MAYORES ·

¡LA LINDA "MRS. CHIPS" Y EL MARIDO DE "REBECA"

MÁS FUERTE QUE EL ORGULLO (PRIDE AND PREJUDICE)

GREER GARSON · LAURENCE OLIVIER

MARY BOLAND, EDNA MAY OLIVER, MAUREEN O'SULLIVAN, ANN RUTHERFORD, FRIEDA INESCORT

Metro-Goldwyn-Mayer

METRO · METRO · METRO

ESCUELA DE ARTESANOS PARA ADULTOS

SECCION NOCTURNA

DEPENDIENTE DE LA ESCUELA DE ARTES Y OFICIOS

Está abierta la matrícula para los Cursos de Carpintería, Herrería, Electricidad y Mecánica, de duración de dos años; y Cursos Especiales de Mecánica de Automóviles y Radio.

Las clases se iniciarán el 24 del presente. Exámenes de Repetición: el 17 y 18.

Para mayores informes, en la Secretaría de estos Cursos (Av. Ecuador 3769), frente a la 11.a Comisaría, de 19.30 a 21.30 horas.

LA DIRECCION.

EMISORAS OTTO BECKE

CB 89 — C-B 1170

ONDA LARGA Y CORTA DE 25 METROS

TRANSMITE HOY LAS SIGUIENTES OFERTAS DEL DIARIO LA NACION

12.45 A 13 HORAS

BOLSONES PARA COLEGIALES surtido. Maletería "Alameda". Delicias 51.

FCA. DE ROMANAS Y BALANZAS. Irarrázaval y Larrañaga. Sta. Rosa 224.

VULCANIZAMOS NEUMATICOS. Máquinas modernas. Avda. Matta 1135

PUERTAS, VENTANAS, GALERIAS. San Diego 743.

CAMBIO MUEBLES ANTIGUOS, viejos por modernos. Facilidades Fono 51583.

INSTITUTO TECNICO. STO. DOMINGO 1307. Está abierta la matrícula.

ONDULACION PERMANENTE. San Antonio 380.

VIDRIOS, FAROLES AUTOMOVILES, recibió Copetta. Delicias 2427

RADIOS R. C. A. VICTOR. FCO. Figueroa y Co. Sta. Isabel 0301.

22 A 22.15 HORAS

SILLAS PASEO, PLEGABLES. Fábrica: Arturo Prat 862.

INSTITUTO ANGLO-AMERICANO. Huérfanos 1233.

CIELO DE YESO EN PLANCHAS. Ferrer. San Luis de Francia 1650

GRAN EXISTENCIA MATERIALES bajo precio. "Almacenes Materiales para Construcción". Sto. Domingo 1135.

UNIVERSIDAD CATOLICA. CURSOS contabilidad, taquigrafía, etc. Avda. B. O'Higgins 340.

FIERRO, TECHO, VIGAS, ETC. San Diego 1671.

¡COLEGIALES! ESPECIALIDAD en cochones. García Reyes 736.

ESTUDIOS BARRIENTOS. $ 20 permanente, duración. Diez de Julio 718.

VESTIDOS, ABRIGOS, UNIFORMES. Cabello Hnos. Delicias 2517.

ACEITE, AGUARRAS, BARNICES, "Wilson". San Gerardo 644.

LICEO CARMEN MOENA.. JULIO Prado esq. Tucapel.

REAL (TELEFONO 65955) · HOY · VICTORIA (TELEFONO 60198) · SANTIAGO (TELEFONO 88888)

MATINEE A LAS 3 P. M. TARDE A LAS 6.30 P. M. NOCHE A LAS 10 P. M. Estreno de la producción europea de la Triunfo Film "EL SUEÑO DE "BUTTERFLY" (Mayores) La famosa ópera del maestro Puccini. Interpretada por la famosa cantante MARIA CEBOTARI. Complemento de dibujos, noticiarios, etc.

SELECTA A LAS 3 P. M. TARDE A LAS 6.30 P. M. NOCHE A LAS 10 P. M. Una grandiosa película, de ambiente singular, un dramático poema de amor, una epopeya gloriosa en tierras de la India, por PATRICK KNOWLES, RICHARD CROMWELL y ROCHELLE HUDSON: "EL ESCUADRON BENGALI" (Para mayores y menores)

MATINEE, TARDE Y NOCHE (Mayores) El primer film cómico argentino 1941, por LUIS SANDRINI y Sara Olmos: UN BEBE DE CONTRABANDO. Complemento: Dibujo animado en colores, sinopsis y Noticiario Paramount. Martes próximo: Alí Salem de Baraja y Rafael Frontaura en LA 5.a CALUMNIA

TEATRO MUNICIPAL — SIGUE ABIERTO EL ABONO

PROXIMAMENTE PRESENTACION DEL GRAN BALLET DEL TEATRO COLON DE BUENOS AIRES

GUIA DEL ESPECTADOR TEATROS, CINES Y VARIEDADES

TEATROS

BALMACEDA.— Artesanos N.o 841. — Teléfono N.o 88768. — Vermouth y noche: Guerra a los hombres. Cine: La carga de la caballería ligera y Kit Carson, vengador.

COLISEO.— Arturo Prat 1081. —Teléfono número 5 2 2 2 5. Cía. Revistas IV Centenario.— Vermouth y noche: A La Habana me voy y Mírame y no me toques.

CENTRAL.— Huérfanos N.o 930.— Teléfono N.o 66946. — Vermouth y noche: The Singing Babies; cine: matinée, vermouth y noche: La mujer del otro.

IMPERIO.— Estado 239. — Teléfono número 8 0 1 3 0. — Cía. Cómica Córdoba-Leguía.— Vermouth: Ropita usá compro. Noche: Beneficio de Olvido Leguía: El Padre Pitillo y The Singing Babies.

CIRCOS

CIRCO CHERIF.— Barrio Pila.— Nocturna a las 21.45 horas.

CINES

ALCAZAR.— Brasil número 973.— Teléfono número 80128.— Vermouth y noche: Rosa de sangre.

ALMAGRO.— Plaza Almagro. Teléfono número 8 3 4 2 5. — Vermouth y noche: La protegida de papá y Ana vuelve a navegar.

AMERICA. — Ñuble número 390.— Teléfono número 52443.— Vermouth y noche: La verbena de la paloma y Sombras misteriosas.

APOLO.— Victoria N.o 753.— Teléfono número 5 1 7 4 6. — Vermouth y noche: Diabillo sentimental y El hijo del barrio.

AVENIDA.— Vicuña Mackenna 624.— Teléfono N.o 84966. — Vermouth y noche: Siete pecadores.

ALAMEDA.— Delicias N.o 2987. Teléfono número 5 1 2 5 4. — Vermouth y noche: La protegida de papá y El misterio de medianoche.

AVDA MATTA.— Av. Matta N.o 618.— Teléfono N.o 51455.— Vermouth y noche: La venganza de Jannes y Tengo fe en tí.

BLANCO ENCALADA.— Blanco Encalada 8220.— Tel. 91787. Vermouth y noche: Hacia otros mundos y Burlones burlados.

BAQUEDANO.— Plaza Baquedano.— Teléfono N.o 65050. — Matinée, vermouth y noche: Un bebé de contrabando.

BOLIVAR.— Tarapacá 761.— Teléfono número 6 0 9 8 5. — Vermouth y noche: Viva Cisco Kid y Hombres sin alma.

BRASIL.— Plaza Brasil. — Teléfono número 8 0 3 0 6. — Vermouth y noche: La carga de la brigada ligera y agregados.

CAPITOL. — Independencia N.o 224.— Teléfono N.o 89581.— Rotativas de 14 a 24 horas. Entrada permanente. Actualidades de la guerra.

CARRERA.— Delicias 2151. — Teléfono número 8 6 6 8 5. — Vermouth y noche: Siete pecadores y La mano de la momia.

CERVANTES.— Matías Cousiño 194.— Teléfono 86569. — Matinée, vermouth y noche: Siete pecadores.

CLUB DE SEÑORAS.— Monjitas N.o 743.— Teléfono 85020. — Vermouth y noche: Siete pecadores.

COUSIÑO.— San Ignacio N.o 1249.— Teléfono N.o 50667. — Vermouth y noche: Tengo fe en tí y Las trampas de Carmelita.

COLON.— San Pablo esq. de Maipú.— Teléfono N.o 90577. — Vermouth y noche: Chimbela y tú o nadie.

CAUPOLICAN. — San Diego 858.— Teléfono número 51376. Noche: Campeonato de catch as catch can.

COMEDIA.— Huérfanos 1180. —Teléfono número 8 7 6 3 0. — Rotativas de 11 a 24 horas. Entrada permanente.

CONTINENTAL.— Plaza Bulnes 45.— Teléfono N.o 60735.— Matinée, vermouth y noche: Rosa de sangre.

DIEZ DE JULIO.— 10 de Julio 319.— Teléfono número 80836. Vermouth y noche: Viva Cisco Kid y Nupcias de aventuras.

ESMERALDA. — San Diego N.o 1035.— Teléfono 52153. — Vermouth y noche: Las trampas de Carmelita y Chimbela.

FRANKLIN.— San Diego 2117. —Teléfono número 5 0 7 5 4. — Vermouth y noche: El hombre que quise y El diario de los escándalos.

HOLLYWOOD.— Avda. Irarrázaval 2900.— Teléf. 42339.— Vermouth y noche: La protegida de papá y La coqueta incorregible.

IDEAL CINEMA.— Mapocho 4117.— Teléfono número 92188. Vermouth y noche: La mano de la momia y Tambores de guerra.

INDEPENDENCIA. — Independencia 373.— Teléfono 62702. Vermouth y noche: La protegida de papá, 7 pecadores y Terry y los piratas.

IRIS.— Calle Castro N.o 130.— Teléfono número 8 0 3 3 6. — Vermouth y noche: El puente de Waterloo y La mano de la momia.

ITALIA.— Avenida Bilbao esq. Italia.— Teléfono N.o 41883. — Vermouth y noche: Angeles de la tierra y La protegida de papá.

IMPERIAL.— San Diego 1344. —Teléfono número 5 1 1 1 2. — Vermouth y noche: Mi fortuna por un nieto y Ana vuelve a navegar.

LO FRANCO.— Carrascal N.o 4644.— Teléfono número 92705. Vermouth y noche: Las trampas de Carmelita y Un tío con toda la barba.

METRO.— Bandera con Unión Central.— Teléfono N.o 83361.— Matinée, vermouth y noche: Más fuerte que el orgullo.

MINERVA.— Chacabuco N.o 778.— Teléfono número 91464.— Rotativas de 14 a 24 horas. Actualidades mundiales.

MIRAFLORES. — Miraflores N.o 378.— Teléfono N.o 66989. Vermouth y noche: Miente y serás feliz y Tres valses.

MONUMENTAL.— Avda. Bdo. O'Higgins 3943.— Teléfono 91515. Vermouth y noche: Alas peligrosas y Miente y serás feliz.

NACIONAL. — Independencia N.o 801.— Teléfono N.o 63568.— Vermouth y noche: Mi reino por un amor, Angeles de la tierra y La sombra misteriosa.

NOVEDADES.— Gral. Korner esq. Avda. Portales.— T. 90290. Vermouth y noche: Oro entre barro y Tres valses.

NUNOA.— Irarrázaval 2706.— Teléfono número 4 3 1 5 2. — Vermouth y noche: El hombre que quise y agregados.

O'HIGGINS.— San Pablo esq. Cumming.— Teléfono N.o 86929. Vermouth y noche: El hombre que quise y La carga de la brigada ligera.

ORIENTE.— Providencia esq. P. de Valdivia. Teléfono 41345. Vermouth y noche: La mujer del otro.

PORTUGAL.— Avda. Portugal con 10 de Julio. Teléfono 51473. Vermouth y noche: La protegida de papá y La vuelta del rural.

PRINCESA.— Recoleta N.o 243. —Teléfono número 8 5 2 0 5. Vermouth y noche: Kid Carson y Florián.

PRINCIPAL.— Ahumada N.o 162.— Teléfono número 63050.— Rotativas de 11 a 24 horas. Entrada permanente.

PROVIDENCIA.— M. Montt N.o 62.— Teléfono núm. 46073. Vermouth y noche: Labios venenosos y Florián.

RECOLETA.— Recoleta 569.— Teléfono número 6 3 8 7 4. — Vermouth y noche: Ana vuelve a navegar, Siete pecadores y Terry y los piratas.

REPUBLICA.— Avda. República 239.— Teléfono 83613. — Vermouth y noche: El hombre que quise y Miente y serás feliz.

RIALTO.— Pedro de Valdivia 3546.— Teléfono número 41667. Vermouth y noche: Puente de Waterloo y La venganza de Frank James.

REAL.— Compañía N.o 1040.— Teléfono número 6 5 5 5 5. — Matinée, vermouth y noche: El sueño de Butterfly.

SANTIAGO.— Merced N.o 839. —Teléfono número 6 6 4 4 4. Matinée, vermouth y noche: Un bebé de contrabando.

SELECTA.— Chacabuco N.o 1178.— Teléfono número 92194. Vermouth y noche: Pasión gitana, Ché Chingolo y Terry y los piratas.

SAN MIGUEL.— Avenida Central. — Vermouth y noche: El hechizo del trigal y Rumbo al infierno.

SANTA LUCIA.— Bernardo O'Higgins esq. S. Isidro.—T. 89001 Matinée, vermouth y noche: Rosa de sangre.

SPLENDID.— Huérfanos N.o 1048.— Teléfono número 85815. Matinée, vermouth y noche: El secreto del difunto y agregados.

VALENCIA.— Plaza Chacabuco.— Teléfono número 61557. — Vermouth y noche: Chimbela y La solterona.

VICTORIA.— Huérfanos esq. San Antonio.— Teléf. 86474. — Matinée, vermouth y noche: El escuadrón de Bengala.

EDICION DE 16 PAGINAS

LA NACION

(EM. SA PERIODISTICA "LA NACION" S. A.)

ULTIMA PAGINA DE ESTA EDICION

AGUSTINAS 1269.- CASILLA 81 - D. SANTIAGO DE CHILE, MIERCOLES 19 DE MARZO DE 1941 PRECIO EN TODO EL PAIS: 80 CENTAVOS

• ACTIVIDADES GREMIALES •

Fecunda labor de confraternidad cumplieron delegados OO. cuzqueños

Las fiestas ofrecidas durante su estada honran a la sociabilidad mutual y sindical de Santiago. — Algunas experiencias que será útil reconocer y aplicar en adelante. — Observaciones que reflejan el sentir de dirigentes locales

Fué una característica simpática y honrosa para las instituciones obreras, la observada durante los diversos y entusiastas homenajes societarios, que se brindaron, con tan sincera cordialidad, a la Delegación Obrera del Cuzco, que nos visitó en febrero último. Nos referimos al sello de orden y cultura que imperó en todos los momentos, pues no se produjo, ni en los de mayor regocijo, una sola nota que alterara los ánimos o hiciera desmerecer del modo más leve el brillo alcanzado por los banquetes, paseos, veladas, bailes y fiestas llevados a cabo en honor de los visitantes.

Señor José Lira Rojas, que presidió la Delegación Obrera Cuzqueña

RECONOZCAMOS ALGUNAS EXPERIENCIAS

Junto a esta anotación, que repetimos es honrosa para la sociabilidad obrera y, particularmente para instituciones como el Centro Internacional de Solidaridad Obrera Latinoamericana, que preside el señor Carlos Acosta Avalos; Central Cultural Obrera de Santiago, que preside, el señor Salvador Fernández; C. T. Ch., dirigida por el señor Bernardo Ibáñez; Sociedades Mutuales, Círculo Cultural Chileno-Peruano, Sindicatos Obreros y gremios que participaron en las recepciones a los caballerosos delegados cuzqueños, corresponde indicar que será de positiva utilidad futura reconocer algunas experiencias acerca de detalles y aspectos de las atenciones prodigadas. Desde luego, no es lo mejor, dentro de un número limitado de días, como los que generalmente pueden usar estos delegaciones, absorberles todo el tiempo en manifestaciones, banquetes, homenajes y discursos. No hay que olvidar, por otra parte, que en estas jiras viajeras deben cumplirse también misiones de estudio, de investigación o de mediano conocimiento de asuntos de mutuo interés para los pueblos y en este caso, para sus respectivas clases trabajadoras. Y este derecho de los huéspedes no puede, ni debe aparecer más o menos malogrado, por el anhelo muy digno de aplausos pero que debe practicarse de modo más limitado, de hacerles festejos a toda hora y en muchas instituciones. En cuanto a esto, diversos dirigentes, que han opinado sobre la materia, consideran que para otra ocasión valdría la pena armonizar esa especie de interés particular o amor propio de cada institución con las conveniencias generales y centralizar, entonces, los banquetes y homenajes en un menor número de organizaciones y, luego, que los actos mismos, no sean tampoco de duración interminable. No sólo uno, sino varios compromisos que la Delegación estaba en el deber de satisfacer como que se trataba de cumplimentar autoridades y altos funcionarios que aguardaban en sus oficinas, no pudieron cumplirse, porque los conglomerados de festejantes locales, es decir, de los nuestros, insistían en retener a los huéspedes en sus respectivas fiestas y locales sociales.

Vamos ahora a otro punto. A los diferentes actos de homenaje será siempre mejor que concurra sólo un número prudente de acompañantes y no como estuvo aconteciendo en algunos casos, en que las agrupaciones societarias organizadoras del festejo respectivo, se encontraban de improviso con que debían aumentar considerablemente sus cálculos y previsiones... Y esto no era siempre posible por diferentes causas. Este "contentamiento", este "hobby" de cierta gente por ir donde la delegación fuera, llegó a convertirse en un problema para los dirigentes locales, hasta que hubieron de adoptar algunas medidas y declarar que sólo correspondía acompañar a las visitas a los miembros de la Comisión de Atenciones o Festejos, es decir, unas tres o cinco personas. Esta es la norma justa y no debería olvidarse.

LOS NUMEROSOS Y EXTENSOS DISCURSOS

Otro aspecto que convendría corregir: el excesivo número de discursos, con repetición de representaciones de oradores y de oportunidades. En los actos o fiestas en que las peroraciones no pasaron de dos o tres, incluyendo por cierto, la de un personero o de la delegación cuzqueña, se dispuso siempre de mayor tiempo para la exteriorización colectiva de los sentimientos de confraternidad y para que a

Señor Luis Coronado F., destacado integrante de la Comisión Cuzqueña.

música, el canto y la recitación, el arte criollo, cumpliera su rol de alegría, de emoción y brillo, para esta clase de manifestaciones.

NECESIDAD DE UNA BENEFICA REACCION

Las observaciones anotadas responden al sentir de los propios dirigentes sociales locales y las hemos registrado con el único propósito de que contribuyan a formar en nuestra sociabilidad una firme decisión de reaccionar contra hábitos y situaciones impropios del tiempo que se vive y del progreso alcanzado por las organizaciones mutuales y sindicales.

En general todos los actos realizados alcanzaron brillo y animación y probaron el afecto de nuestra clase obrera por nuestros hermanos, los trabajadores del Perú. Los gentiles delegados cuzqueños, que los representaban dignamente, dejaron acá profunda siembra de confraternidad.

UN SIMPATICO HOMENAJE RECIBIO LA ARTISTA MARIA ELSA CASTILLO

Se llevó a cabo con numeroso público en la Asoc. de Comerciantes. — Aplaudida velada artística

Un simpático y concurrido homenaje recibió en la Asociación Nacional de Comerciantes de Ambos Sexos, la joven artista del canto señorita María Elsa Castillo.

Dieron brillo al programa aplaudidos artistas radiales y elementos del estudioso Conjunto Artístico Francisco Latorre B., destacándose las señoritas Nina Beltrán, joven y aplaudida cancionista; Nena Barrios que gustó principalmente en sketches y obras teatrales; Carmencita Caro, el Huasito del Maule, que fué cariñosamente aplaudido; la pequeña cantante de 4 años, Chita Bravo; Angel Ahumada, joven pianista; Hilda Becerra, cancionista; Olguita Núñez; Luis Barragán; los guitarristas Bernal, Nadal e Infanta; Amelia Contreras; Daniel Durán y el Director de la Audición Cantores Chilenos, señor Miguel Torres de la Fuente.

Del mismo modo agradaron y fueron muy aplaudidas Georgina Castillo, Bladimira Salinas y Adriana Bravo, del Conjunto Latorre B.

HOMENAJE A MARIA ELSA CASTILLO

Una verdadera ovación del público recibió la festejada señorita María Elsa Castillo al presentarse al escenario para interpretar diversas canciones, lo que realizó con especial lucimiento.

En la atención de importantes aspectos de la festividad social que siguió a continuación sobresalieron, como siempre, las señoras Adelina de Collado, Luperfina de Salinas, las señoritas Carmen González, Zunilda Collado, Luisa Castillo y los dirigentes de la Asociación, señores Carlos Salinas, Jorge Collado y otros entusiastas miembros de la institución.

Señorita María Elsa Castillo, en cuyo honor se llevó a efecto interesante velada en la Asoc. de Comerciantes.

HOY SERA FESTEJADO PRESIDENTE DEL CENTRO PEDRO AGUIRRE CERDA

Hoy, a las 21 horas, se efectuará la manifestación que un grupo de amigos ofrecen al señor José Nemesio Quintana, presidente del Centro Social y Deportivo "Pedro Aguirre Cerda", con motivo de ser el día de su onomástico. Esta manifestación se efectuará en la calle General Mackenna 1251 y con la asistencia de numerosos dirigentes de instituciones amigas.

Este acto, además, es una prueba de reconocimiento por la esforzada labor que el señor Quintana ha desarrollado en beneficio de la institución.

La Comisión organizadora del acto, está compuesta por las siguientes personas: Juan Rodríguez, Raúl Gutiérrez M., Ernesto Rodríguez, Víctor Alvarez y Eduardo Gamboa.

C. LATINO-AMERICANO EFECTUARA UN PASEO A CARTAGENA

El Centro Latino Americano, ha conseguido un carro especial para efectuar un paseo a la playa Cartagena para el próximo sábado, siendo el valor de este pasaje de nueve pesos de ida y vuelta.

Las personas que se interesen por asistir a este paseo, pueden dirigirse al Centro Latino, calle Catedral 1259.

SON JUSTAS LAS PETICIONES DE LOS OBREROS DE DROGUERIA DEL PACIFICO

Manifiesta la Federación de Química y Farmacia, al referirse al conflicto de la industria en Llay-Llay.—Los aumentos de salarios solicitados

Los dirigentes de la Federación de Química y Farmacia, en cumplimiento de un acuerdo del Secretariado de la Federación de trasladaron al vecino pueblo de Llay Llay, con el objeto de estudiar el conflicto de los Obreros del Sindicato Industrial "Droguería del Pacífico" con la gerencia de la firma.

PETICIONES

El pliego de peticiones presentado por el personal del Sindicato a la consideración de la firma, consta de los siguientes puntos:

Aumento de salarios en un 50 por ciento para todos los obreros que trabajan en la industria; aumento de salarios en un 50 por ciento para los obreros que trabajan turnos nocturnos o días festivos y domingos, aumento de un 60 por ciento sobre los salarios que perciben en la actualidad los obreros que trabajan en bodegas o embalaje; reincorporación de varios obreros que han sido despedidos por la gerencia; ingreso a la Industria de las operarias que fueron despedidas por economías; mejoramiento del almuerzo y ampliar el tiempo que se dá actualmente y sanción para algunos jefes de origen extranjero que hostilizan a los operarios de la firma.

CONCLUSIONES DE LA FEDERACION

Del análisis hecho por la Federación de Química y Farmacia a este pliego de peticiones se desprende lo siguiente: que el costo de la vida en el pueblo de Llay Llay es más elevado que en Valparaíso y Santiago; la Droguería del Pacífico S. A. paga jornales con un término medio de 10 y 12 pesos, mientras que en Santiago, la Comisión Mixta de Salario Mínimo de la Industria farmacéutica aprobó por unanimidad de sus componentes un jornal diario de $ 17, por lo que se deduce que los operarios del Sindicato Industrial Droguería del Pacífico están en perfecto derecho de solicitar de la gerencia el aumento de salarios por intermedio del pliego.

MANIFESTACION EN HONOR DE LOS MINISTROS BIANCHI y PRADENAS M. LLEVARA a CABO EL CENTRO LATINO

Esta misma entidad entregará a S. E. un obsequio de los obreros del Cuzco. — Charla radial de hoy, a las 18.50 horas

Próximamente se hará entrega del Sillón Presidencial, que han obsequiado las Sociedades obreras del Cuzco a S. E. el Presidente de la República, por intermedio de la delegación obrera cuzqueña que recientemente visitó esta capital, con motivo de las fiestas cuatricentenarias de la fundación de Santiago. Esta entrega la hará oficialmente el Directorio del "Centro Latino Americano".

Esta misma institución ofrecerá el domingo 30 del presente, a las 11 horas, un vermouth de honor a los señores Ministros de Relaciones Exteriores don Manuel Bianchi Gundián y del Trabajo, don Juan Pradenas Muñoz, en su local social. A esta manifestación serán invitados parlamentarios y dirigentes sociales de la capital.

Hoy, a las 18.50 horas, el Centro Internacional Latinoamericano dará una charla, por Radio del Pacífico, en la audición CTCH. Esta charla es la segunda que el Centro Latinoamericano transmite con el objeto de dar a conocer las finalidades de fraternidad y americanismo que persigue.

ACUERDOS EN SINDICATO DE EE. DE COMERCIO

El Directorio del Sindicato Profesional de Empleados de Comercio Minorista, en reunión realizada últimamente, adoptó resoluciones a las siguientes materias: aceptar nada más que el punto referente al reajuste de sueldos en el proyecto que hay pendiente en la H. Cámara; aceptar en principio el fondo de solidaridad y de construcciones; rechazar totalmente el de Hogar Social; dejar constancia de que esas materias serán estudiadas y resueltas por en primo una vez que la Caja de Previsión esté en manos del Sindicato.

Esta institución acordó adherirse al desfile que se efectuará el próximo viernes 21 y se invitará de sus asociados, no sólo su asistencia, sino que más la propaganda para el decidido éxito.

Alarcón, dará cuenta a la Asamblea de las gestiones realizadas en bien de la colectividad.

ASOCIACION DE DUEÑOS DE DEPOSITOS MINORISTAS.—Esta institución cita para mañana, a las 15 horas, en su local social, con el objeto de tomar varios acuerdos de importancia.

SINICATO DEL ARTE CULINARIO.—Este Sindicato avisa a sus asociados que la Secretaría atiende diariamente de 9 a 12 y de 14 a 19 horas, en su nuevo local de calle San Diego 242.

SINDICATO DE EMPLEADOS DE HOTELES.—Esta institución cita para hoy al Directorio, con el objeto de tomar varios acuerdos que hay pendientes. Para esta reunión se encarece la asistencia y la puntualidad en la hora.

SOC. MANUEL MONTT.—Esta institución anuncia para el próximo domingo, a las 21 horas, en su local, un baile social.

ASAMBLEAS DE TRABAJO EN LAS SOCIEDADES Y SIND. OBREROS

FEDERACION DE SUBOFICIALES EN RETIRO.— Junta general para el próximo domingo, a las 10 horas, en su local de calle Serrano 232, encareciéndose la asistencia.

AGRUPACION DE LUSTRABOTAS.—Reunión para hoy, a las 14 horas, en su local de costumbre.

SINDICATO PROFESIONAL DE CURTIDORES.—A la Comisión de Fiestas para hoy, a las 20 horas, en su local de calle Franklin 967.

SOCIEDAD DE ARTESANOS LA UNION. — Esta institución anuncia bailes para hoy, a las 22 horas, y para el próximo domingo, a la misma hora, en su local social de calle Riquelme 851.

SINDICATO DEL RODADO A TRACCION ANIMAL (Sector Pila).—Este Sector cita para el próximo viernes, a las 21 horas, a reunión general, en su local de costumbre, encareciéndose la asistencia y la puntualidad en la hora, por haber asuntos de suma importancia que tratar. El presidente del recorrido, señor Francisco Macho:

Marzo 25 Martes

REMATE DE MUEBLES y ALHAJAS

En la Sucursal N.o 3 de la

Caja de Crédito Popular

MATUCANA Y ROMERO

Préstamos concedidos en JULIO de 1940, vencidos en ENERO de 1941, como sigue:

Suc. N.o 1.—Alhajas: 81453-83308
Suc. N.o 2.—Alhajas: 31996-34315; Muebles: 18666-19015
Suc. N.o 3.—Alhajas: 30484-31921; Muebles: 15496-16003
Suc. N.o 4.—Alhajas: 33293-34053; Muebles: 2429- 2476
Suc. N.o 5.—Alhajas: 26593-28096; Muebles: 4168- 4294

RENOVACIONES: Unicamente hasta el Sábado 22 inclusive.
A LA VISTA: LUNES 24, DESDE LAS 9.30 HORAS

IMPORTANTE

REMATE VOLUNTARIO

EL JUEVES 27 DE MARZO, a las 15.15 horas, ante el Notario de esta ciudad, señor FERNANDO ERRAZURIZ TAGLE, calle Bandera N.o 347, se REMATARA el valioso fundo denominado:

"HIJUELA ORIENTE DE LO PRADO ARRIBA"

Ubicada a 4 kilómetros de Santiago por el camino San Pablo, en la comuna de Barrancas de este departamento; y

POR EL BAJO MINIMUM DE $ 1.200,000

El precio se pagará reconociendo el comprador, por el valor comercial de los saldos al día del remate, dos deudas a la Caja de Crédito Hipotecario reducidas a $ 162.009.80; con $ 500,000 al contado; $ 300,000 a seis meses, y el saldo hasta enterar el precio que se obtenga en el remate, a un año plazo al 8% de interés y bajo hipoteca. Boleta de garantía de $ 120,000.

El fundo consta de 105 hectáreas m.m., planas, regadas con 4.66 regadores del Canal Maipo. 1 Acción de regador del Canal Prado y Castillo, y derrames. Casas de administración, casas de inquilinos, galpón de pastería, silos, luz y fuerza eléctrica, etc., etc.

Títulos en la Caja de Crédito Hipotecario.

Bases y antecedentes y orden para visitar el fundo en:

"LA RURAL" S. A. DE FERIAS

Teatinos 225 — Casilla 3654 — Santiago

INSPECCION DE CASAS DE PRESTAMOS
REMATES DE PRENDAS DE PLAZO VENCIDO
AGENCIAS DE SANTIAGO

HOY MIERCOLES 19 DE MARZO DE 1941

HORA	AGENCIA	DIRECCION	NUMEROS
9.30	La Rosa	Borja 171	99331- 5050 P 12036-13922
10.30	Dos Caballos	Bl. O'Higgins 3261	94014-97959 P "
15.00	La Equitativa	O'Higgins 857	62944-63213 90500-90829
16.00	La P. de Valdivia	Irarrázaval 3078	14123-16076 35046-35153

MAÑANA JUEVES 20 DE MARZO DE 1941

9.30	La Esmeralda	San Diego 1430	60313-60723 71004-
10.30	El Tigre	San Diego 1886	3595- 6159 49022-49100
15.00	El Sol Americano	Exposición 40	3409- 4969 "
16.—	La Sta. Juana	O'Higgins 3061	79568-82158 P "

HAY: Vestidos, ternos de ropa, zapatos, sábanas, frazadas, cristales, loza, alhajas, armas de fuego, etc.

LAS PRENDAS ESTARAN A LA VISTA 2 HORAS ANTES DEL REMATE
PAGO AL CONTADO EL INSPECTOR-JEFE

Rivas y Eyzaguirre
SUC. DE VICTOR EYZAGUIRRE HERZL Y CASA RIVAS
COMPAÑIA 1390. TELEFONO 85593.

GRAN REMATE

DE MADERAS EN BRUTO Y ELABORADAS Y EXISTENCIA DE MAQUINARIAS PARA ELABORACION DE MADERAS Y FABRICA DE PUERTAS Y VENTANAS ETC. DE LA

BARRACA TALCA

(POR ENTREGA DEL LOCAL)

1261 — EXPOSICION — 1261

MAÑANA JUEVES 20 Y VIERNES 21 DE MARZO

— HAY —

120.000 PULGADAS DE MADERAS ENTRE ROBLE, RAULI, laurel, lingue, coigüe y ALAMO, en diversas dimensiones en bruto, elaboradas y machihembradas; tapa de álamo, cuartones, tabla de álamo de 2x10 y de 1 1/2x9; gran surtido en molduras, batientes y toda clase de maderas elaboradas; gran lote de masas, camas rayos, yugos y lumas, etc., etc.

MAQUINARIAS.—Magnífico locomóvil marca "LINCOLN" (Robby y Cía.) de 25 HP. nominales y 75 HP efectivos con volante y polea de mando, funcionando en la barraca; rico conjunto de maquinarias para elaboración de maderas y fábrica de puertas y ventanas; gran lote de transmisiones, ejes y poleas de varias dimensiones y correas; dos calderas para vapor de alta presión y utilizables como estanques; importante lote de fresas y cuchillos importados para fábrica de puertas y ventanas; huinchas y repuestos varios; dos carretones de 4 ruedas y uno de dos ruedas de gran resistencia; numerosas bancos de carpintero, etc.

OFICINA.— REGIA PUERTA MACIZA PARA BOVEDA BASH; escritorio de ministro; sillón de roble; escritorios parados, mesas y sillas; mesón con cajonería y puerta de cortina; ricas máquinas de escribir Royal y máquina sumadora Corona, etc.

A LA VISTA DESDE EL MIERCOLES

NOTA: Se darán facilidades de pago previo acuerdo con los martilleros.

CARLOS RIVAS VICUÑA — VICTOR EYZAGUIRRE — ROBERTO RIVAS OSSA,

MARTILLEROS DE HACIENDA.

HERNAN EYZAGUIRRE LYON

KALEIDOSCOPIO

FIGURAS CELEBRES Y HECHOS FAMOSOS POR WALT MILLAR

6

AURORA DUPIN, CUIDÓ DURANTE MÁS DE SEIS AÑOS LA DELICADA SALUD DE CHOPIN, CON MATERNAL SOLICITUD, PERO LE ABANDONÓ AL AGRAVARSE SU ENFERMEDAD EN 1847.— INSPIRADA POR EL MÚSICO, ESCRIBIÓ "CONSUELO" y "LUCRECIA FLORIANI". LUEGO INTERVINO CON VEHEMENCIA EN LAS LUCHAS REPUBLICANAS DE 1848. COMPUSO MANIFIESTOS PARA SUS AMIGOS, DIRIGIÓ PROCLAMAS AL PUEBLO Y HASTA FUNDÓ UN PERIÓDICO. PERO SU ARDOR POLÍTICO FUÉ EFÍMERO Y VOLVIÓ A NOHANT, SU PACÍFICA COMARCA. ALLÍ ESCRIBÍA A UNO DE SUS AMIGOS: "SIN DUDA ME HABRÁ USTED FIGURADO BEBIENDO SANGRE EN EL CRÁNEO DE LOS ARISTÓCRATAS. NADA DE ESO; ESTOY ESTUDIANDO A VIRGILIO Y APRENDIENDO LATÍN". MURIÓ EN 1875.

FIN.

TARZAN (135) CAZADORES EN MARCHA

Por Edgar Rice Burroughs