TIEMPO PARA SANTIAGO: Despejado. Algunas nubosidades ligeras.
TEMPERATURA DE AYER: Máxima, 23,9 grados, a las 14.45 horas. Mínima, 7 grados, a las 7.20 horas.
PRONOSTICO PARA HOY: Las precipitaciones que aún se registran en forma aislada entre Talca y Magallanes irán declinando en su mayor parte durante la noche.

LA NACION

AÑO XLVII — SANTIAGO DE CHILE — MIERCOLES 1.o DE MAYO DE 1963 — Precio: Eº 0,10 — N.o 16.583

Edición de 16 páginas — En dos secciones

Crónica, Págs.	1 a 3	Cables, Pág.	8
Redacción	4	Deportes	9 a 11
Polit. - Gremios	5	Econ. - Comerc.	12
Teatros	6	Hípica	13 a 15
Social - Prov.	7	Magazine	16

Mensaje del Ministro del Trabajo:

El Gobierno ha Mejorado Situación Económica y Social de Asalariados

Nuestro país ha establecido esta fecha como la festividad más genuina y respetable, dice Hugo Gálvez.— El Gobierno del Presidente Alessandri ha facilitado la solución armónica de los diferendos, dentro de la ley, la justicia, la democracia y la libertad.

El Ministro del Trabajo y Previsión Social, Hugo Gálvez Gajardo, con motivo de la celebración del Día del Trabajo, 1.o de mayo, emitió ayer el siguiente mensaje a los trabajadores del país:

"Con ocasión del 1.o de mayo, deseo dirigirme a los trabajadores de Chile para hacerles llegar los saludos personales y del Gobierno de la República, en tan solemne ocasión.

"La celebración del 1.o de mayo, surgida en la historia de los movimientos sociales a raíz de los sucesos de Chicago en el siglo pasado, se ha erigido hoy, en todos los países del orbe, en el símbolo de los anhelos de los trabajadores y de sus esfuerzos por conquistar mayores beneficios y dignificar la función productora del trabajo, en el concierto de las sociedades modernas.

HUGO GALVEZ

"Nuestro país, consciente del significado de esta fecha, la tiene incorporada desde antaño, como la festividad más genuina y respetable.

"En tan significativa ocasión, junto a los saludos del Gobierno de Chile, creo oportuno recordar los esfuerzos que el Ejecutivo ha venido realizando en favor del mejoramiento, perfeccionamiento y superación de la legislación del trabajo y de los derechos previsionales correspondientes.

"Dentro de las posibilidades y en colaboración con el Poder Legislativo, el Gobierno del Excelentísimo señor Alessandri ha logrado materializar numerosas iniciativas tendientes a acentuar los derechos de los trabajadores y a facilitar el entendimiento y la solución armónica de los diferendos del trabajo, dentro de la ley, y la justicia, la democracia y la libertad. Iguales esfuerzos ha gastado el Gobierno en resguardo de los sistemas previsionales de empleados y obreros, habiendo dispuesto, como es del dominio público, un estudio minucioso y a fondo del régimen previsional imperante, con miras a perfeccionarlo y a proporcionar a los hombres que han dedicado su vida a las faenas productoras, un bien entendido sistema de seguridad ante las adversidades y las contingencias de la vida.

En estos mismos días, el Ministerio a mi cargo tiene puesto todo su afán e interés en el pronto despacho del proyecto de ley que revaloriza las pensiones de jubilación y montepíos; en la iniciativa que modifica el régimen legal de protección de los accidentes del trabajo y otras que tienden a asegurar la aplicación de la legislación laboral, como es el sistema de nuevas multas por infracciones y un proyecto para dar a los Servicios del Trabajo una nueva estructura, mayores medios de fiscalización y los elementos necesarios para lograr que las leyes laborales y previsionales sean una realidad y no simple letra muerta.

Especial mención merecen las iniciativas del Ejecutivo, dictadas en ejercicio de las facultades que le concedió la Ley sobre Reforma Agraria y que le han permitido fijar un mejor sistema de reajuste de los salarios de los obreros agrícolas, en armonía con el alza del costo de la vida y elevar la parte en dinero que debe pagarse al trabajador;

(PASA A LA PAGINA 2)

CHILE ENTREGO A LA "NU" ACUERDO SOBRE DESNUCLEARIZACION REGIONAL

El representante de nuestro país puso en manos del Secretario General de la Organización U Thant el respectivo documento. Declaración del Presidente de México.

NACIONES UNIDAS, 30 (UPI).— Chile, uno de los cinco países latinoamericanos cuyos Presidentes suscribieron el acuerdo de desnuclearización regional anunciado anoche, hizo hoy entrega del documento al Secretario General Thant.

El protocolo será presentado también ante el Comité de Desarme de las 17 naciones en Ginebra, por México y Brasil, cuyos Presidentes, con los de Ecuador, Bolivia y Chile son los firmantes del acuerdo.

Fuentes informadas dijeron que seguramente, por separado, las delegaciones de los otros países firmantes comuniquen a Thant el acuerdo, como lo hizo esta tarde la misión chilena.

La primera iniciativa de hacer de la América Latina una zona desnuclearizada la tuvo el año pasado, en la Asamblea General, el ex Canciller del Brasil, Alfonso Arinos de Melo Franco.

La idea más tarde surgió como proyecto de resolución copatrocinada además de Brasil por Bolivia, Chile y Ecuador.

Fuentes informadas creen que otras Repúblicas latinoamericanas darán su apoyo al proyecto, que seguramente volverá a presentarse ante la Asamblea General, esta vez en el Décimoctavo Período de Sesiones, que comienza en septiembre.

POSICION DE MEXICO

MEXICO, 30 (UPI).— El Presidente Adolfo López Mateos, en discurso con que dio a conocer la declaración sobre desnuclearización de la América Latina, de la que México es iniciador, explicó que la razón por la cual decidió dirigirse a Bolivia, Brasil, Chile y Ecuador para que patrocinaran con México tal declaración, fue que "a estos cuatro países tocó el singular honor de haber copatrocinado en el último Período de Sesiones de la Asamblea General de las Naciones Unidas un proyecto de resolución que tendía asimismo a la desnuclearización de la América Latina".

Después de señalar que las dos normas fundamentales de su Gobierno han sido la de "no aceptar nada que vulnere nuestra soberanía y no negar nuestro concurso a ningún esfuerzo que pueda servir efectivamente para mejorar la concordia de los países y la condición de vida de los hombres", López Mateos declaró que "en la actual situación de "guerra fría" en la que los grandes grupos de poder se confrontan, minuto a minuto, desde sus respectivas posiciones de fuerza, toca a nuestro país llevar a cabo una función esencialmente moderadora" en busca de la proscripción de los ensayos de las armas nucleares y un desarme universal y completo.

López Mateos se refirió a las gestiones de México en la Comisión de Desarme de Ginebra y al hecho de que México hubiese expresado en ella "nuestra decisión de no poseer, ni admitir en el territorio nacional armas nucleares de especie alguna, ni los medios que pudieran ser utilizados para transportarlas".

Comisión Investigadora de la OEA

NUEVA YORK.— Miembros de la Organización de Estados Americanos (OEA), que intentaron mediar en la disputa que sostienen Haití y la República Dominicana, se preparan para volar a esa convulsionada zona del Caribe, el pasado 29 del presente. Son ellos, de izquierda a derecha: Alberto Zuleta Angel, de Venezuela; Santiago Salazar Santos, Embajador de Colombia en Estados Unidos; Gonzalo Escudero, de Ecuador; Enrique Gajardo, de Chile; Francisco Lima, de El Salvador, y, finalmente, Emilio Sarmiento, de Bolivia.— (RADIOFOTO UPI.)

Las fuerzas dominicanas se mantienen en pie de guerra

SANTO DOMINGO, 30.— (UPI).— (Por Martin P. Houseman).— El Presidente Juan Bosch mantuvo hoy al país en pie de guerra, mientras aguarda respuesta a la exigencia de su Gobierno de que Haití permita salir a los 22 asilados políticos que se encuentran en la Embajada dominicana en Puerto Príncipe.

Uno de los haitianos asilados es el ex coronel del Ejército Francois Benoit, a quien acusó el Gobierno de su país la semana última de matar a tres militares haitianos, incluyendo a un oficial, cuando se trató de ejecutar un fallido plan para asesinar a los dos hijos del Presidente Francois Duvalier, en el camino del colegio.

Haití alivió algo la tensión existente entre ambas naciones al ceder ante la exigencia de retirar su policía de terreno que pertenece a la Embajada Dominicana en Puerto Príncipe. El Gobierno dominicano consideró que esta

(PASA A LA PAGINA 2)

CONFIRMADA LA DERROTA DEMOCRISTIANA EN ITALIA

LIBERALES GANAN VEINTIDOS BANCAS Y LA DEMOCRACIA CRISTIANA PIERDE 13.

ROMA, 30.— (UPI).— (Por William F. Sunderland).— El poderoso Partido Comunista italiano acumuló hoy el 25 por ciento de los votos emitidos en las elecciones generales, alcanzando un éxito sin precedentes, y de inmediato exigió ser tomado en cuenta para la formación del futuro Gobierno.

Los comunistas italianos, que integran el mayor Partido de esa orientación en Occidente, debían obtener aproximadamente el 22,7 por ciento del total de sufragios, como lo hicieron en las últimas elecciones generales de 1958, de acuerdo con los cálculos de los observadores más autorizados. Sin embargo, los cómputos finales en la elección parlamentaria de ayer y el domingo les dan un millón de votos y más del 25 por ciento del total.

El jefe de la agrupación, Palmiro Togliatti, recibió las informaciones sobre la victoria con una declaración en la que dice: "Me parece evidente que se ha emprendido un nuevo rumbo político en Italia, en el cual la iniciativa de nuestro Partido y de las fuerzas democráticas de izquierda, si se unieran, podrían desempeñar un papel decisivo".

Las afirmaciones de Togliatti fueron interpretadas como clara invitación a los socialistas encabezados por Pietro Nenni para que abandonen el Gobierno de "centro izquierda" presidido por el Primer Ministro demócratacristiano, Amintore Fanfani, a fin de unirse en un "Frente Popular" con los comunistas. Tal coalición existió ya en 1948, cuando los comunistas hicieron una gran demostración de fuerza electoral.

Esa unión marxista representaría casi el 40 por ciento de los votos emitidos en los últimos comicios, superando el desastroso 38,3 por ciento sumado por el partido oficialista Demócratacristiano.

De cualquier manera parece evidente que "la apertura a la izquierda" de Fanfani, que consistió en buscar el apoyo parlamentario de los socialistas sin incorporarlos al Gabinete, está condenada a desaparecer. Una solución posible residiría en la incorporación de los socialistas al Gobierno que implicaría una acentuada inclinación hacia la izquierda, pero que impediría que los socialistas se unieran a los comunistas en la oposición.

Otra solución podría ser el regreso a un régimen centrista basado en el apoyo de los demócratacristianos, liberales y socialdemócratas, que tendrán mayoría en el Parlamento en caso de unir sus fuerzas. Esta coalición, sin embargo, requeriría desplazar al actual Primer Ministro, Fanfani.

Los liberales, que basaron su campaña en una insistente crítica a la "apertura a la izquierda", duplicaron su caudal electoral y pasaron del séptimo al cuarto lugar de importancia entre los partidos políticos, con el siete por ciento del total de votos. La mayor parte de éstos provinieron de las grandes ciudades, como Milán, Turín y Roma.

Como culminación de una campaña de dos meses, más de 31 millones de italianos acudieron a las urnas, lo que representa aproximadamente el 93 por ciento de los 34 millones de electores habilitados.

Todos los partidos basaron su propaganda en el Gobierno de "centroizquierda", apoyándolo o criticándolo, pero

(PASA A LA PAGINA 2)

Perdió equipo de la U. de Chile en Israel

TEL AVIV, Israel.— El arquero de la selección de fútbol de Israel hace una tentativa de atajada, pero el lanzamiento va desviado, ante un delantero de Universidad de Chile, en el encuentro que protagonizaron aquí el 30. Israel ganó por uno a cero, tanto señalado en la mitad del primer tiempo. Fue esta la primera derrota del equipo campeón chileno en su actual jira por Europa y el Medio Oriente.— (RADIOFOTO UPI.)

EL SEXTUPLE HOMICIDA JOSE VALENZUELA FUE FUSILADO A LAS 7,21 HORAS DE AYER

CHILLAN.— (Por Guillermo Galvez R., enviado especial).— José del Carmen Valenzuela Mora murió resignadamente a las 7,21 horas en el patíbulo levantado junto al muro poniente del patio principal de la Cárcel de Chillán. La descarga de los ocho fusileros, uno de ellos solo con bala a fogueo, puso fin a la vida del sextuple homicida, justamente dos años ocho meses y cinco días después de haber cometido su delito en el islote denominado Nahuelitoro, a pocos kilómetros de esa ciudad.

Las voces de aliento del presbítero Eloy Parra estuvieron resonando en los oídos de las 98 personas que asistieron a la ejecución hasta algunos segundos después de la descarga del pelotón de fusileros; mientras, el reo, se convulsionaba brevemente, para desplomarse, quedando sujeto de las ligaduras que lo ataban al poste del patíbulo.

LA ULTIMA NOCHE

José del Carmen Valenzuela había visto a su madre, Malvina Torres, en la tarde del lunes, y desde ese momento en adelante sólo el capellán Parra y el médico del penal tuvieron oportunidad de verlo y de cambiar algunas expresiones con él. El reo no durmió durante su última noche, en la que, además de comer un plato de cazuela, bebió café y un vaso de vino tinto.

El capellán entró a la celda poco antes de la medianoche, y ya no salió de allí hasta el momento en que el reo fue conducido hasta el lugar de ejecución. No hubo cantos, sino oraciones y frases de consuelo, que el joven sacerdote mantuvo hasta después de comprobada la muerte de José del Carmen Valenzuela Torres.

PREPARATIVOS

La Plaza Pedro Lagos o San Francisco, como llaman los chillanejos a ese paseo, fue acordonada por Carabineros en la medianoche del lunes, para mantener a los curiosos alejados del edificio de la Cárcel.

Una lluvia fina y persistente había comenzado a caer desde antes del oscurecer, y se mantenía hasta pasadas las seis de la mañana de ayer.

Los fusileros, que permanecieron concentrados en el penal de Bulnes, fueron traídos secretamente, y se mantuvieron en el dormitorio de los gendarmes de Chillán hasta el momento en que debieron salir a cumplir la ejecución.

En el interior del presidio, en el vasto patio principal, el patíbulo y a diez metros de un asiento de la misma madera, cuidadosamente pulida, se destacaba frente a los sacos de arena, dispuestos junto al muro poniente. Rodeando el patíbulo y a diez metros de

(PASA A LA PAGINA 3)

BID prestará dos millones y medio de dólares:

300 poblaciones rurales de la Zona Central serán dotadas de agua potable

El plan de saneamiento rural se desarrollará en dos años.

A trescientas poblaciones rurales de la zona central del país, se dotará de agua potable en un lapso de dos años, de acuerdo con un convenio firmado por Chile y el Banco Interamericano de Desarrollo (BID). Así lo hizo saber ayer el Ministro de Salud Pública, Benjamín Cid, quien acaba de regresar de los Estados Unidos de Norteamérica, donde asistió a la Primera Reunión de Ministros de Salud del continente celebrada en Washington.

De acuerdo con el convenio el BID, pondrá dos millones y medio de dólares y Chile, mano de obra y otros elementos por dos y medio millones de escudos.

El Ministro Cid ultimó los detalles del plan durante su permanencia en Washington. Hace algunos meses, expertos del BID, habían estado en Chile, y habían elevado el informe correspondiente, que, ahora el titular de salud amplió, especialmente desde el punto de vista administrativo.

Las poblaciones que se beneficiarán están en la zona comprendida entre Coquimbo y el río Bío-Bío, y ninguna de ellas tiene más de cinco mil habitantes.

IMPRESIONES DE LA REUNION

Benjamín Cid señaló a los periodistas que la Conferencia a que asistió en Washington, tuvo extraordinaria importancia, pues desde 1902, no se reunían todos los Ministros de Salud del continente, para tratar en conjunto todos sus problemas sanitarios.

En Washington estuvieron presentes todos los países signatarios de la Carta de Punta del Este, y entre los aspectos más importantes tratados figuraron los siguientes:

Erradicación de la malaria; tuberculosis; erradicación de la viruela enfermedad de chagas; problemas de nutrición; saneamiento del medio; planificación de la salud; educación y adiestramiento de los profesionales de la salud; investigación en general; aumento en cinco años de la expectativa al nacer; Mercado Común Latinoamericano de productos biológicos; calidad y costo de las drogas.

DISMINUCION DE LA MORTALIDAD

El tema "Aumento de la expectativa en cinco años al nacer" está relacionado con un plan que se puso en marcha en la reunión de Washington y que consiste en lograr que una década de la vida de los seres humanos se prolongue en cinco años.

Para esto se tratará, especialmente, de combatir la mortalidad infantil y de atacar las enfermedades que se dan más comúnmente en el continente.

Según la opinión del Ministro Cid, Chile está en condiciones de cumplir con este plan.

VISITA A KENNEDY

Informó el Ministro que él y todos sus colegas fueron recibidos en la Casa Blanca por el Presidente de Estados Unidos John F. Kennedy, quién pronunció algunas palabras refiriéndose en general a los problemas sanitarios del Continente, y tomando, en especial, el relacionado con el agua potable, la higiene y de la urgencia existente para ir en ayuda de la niñez.

Por último, señaló Benjamín Cid que Chile está más adelantado que otros países del Continente en materia sanitaria, y que ello había quedado en evidencia durante la reunión de Washington.

MINISTRO CID

En Los Angeles cayó el premio de compraventas

Se efectuó ayer el sexagésimo sorteo nacional de boletas de compraventa en la sede de la Polla Chilena de Beneficencia, ante el Notario Público y de Hacienda Luis Azócar Alvarez. Con el premio mayor de 10 mil escudos resultó favorecida la boleta número 9038, "C", extendida por la firma "Bodega Cordero" de calle Manuel Rodríguez número 382, Los Angeles. En esta oportunidad correspondía premiar las boletas emitidas en marzo del presente año.

Otras diez boletas se adjudicaron premios de mil escudos cada una. Se otorgaron premios de 500 escudos cada uno a otras 220 boletas. Las boletas emitidas en cualquier día de marzo último, que tengan el N.o 9038, recibirán un premio de 50 escudos.

DESTACO EL MINISTRO DE AGRICULTURA:

Importancia del BID para futuro de integración en América Latina

Reasumió ayer sus funciones el Ministro de Agricultura, Orlando Sandoval, luego que el lunes último regresara desde Caracas, Venezuela, donde asistió a la IV Reunión de la Asamblea de Gobernadores del Banco Interamericano de Desarrollo (BID.)

Le hizo entrega del cargo el Ministro de Tierras y Colonización, Julio Philippi, quien le subrogó durante su ausencia.

Poco antes del mediodía recibió al Director de Agricultura y Pesca, Raúl León León, y al Vicepresidente del Instituto de Desarrollo Agropecuario, Armando Artigas. Ambos le dieron detallada cuenta de la misión que cumplieron en sus recientes visitas que efectuaron al sur del país para observar el avance y las necesidades más urgentes del Programa que se está aplicando en beneficio de los pequeños agricultores a través del programa de Créditos Supervisados.

En la tarde de hoy el Ministro Sandoval formulará declaraciones a la prensa para referirse a las materias que se trataron en la IV Reunión de Gobernadores del Banco Interamericano de Desarrollo, en Caracas.

Ayer el Secretario de Estado adelantó que la Reunión permitió que los países latinoamericanos siguieran de cerca la marcha de la administración de la entidad bancaria internacional en cuestión. Dijo que esta medida traerá consigo positivos beneficios ya que el BID fue creado con el propósito para satisfacer las necesidades de los países del continente, iniciativa que contó con la anuencia del Gobierno chileno.

Recalcó, asimismo, que fueron de fundamental importancia las discusiones que se desarrollaron en torno a los aspectos financieros de la integración económica latinoamericana.

A EE. UU. VIAJA HOY EL GENERAL EDUARDO IENSEN

En un avión de la Fuerza Aérea Norteamericana, que despegará de Los Cerrillos a las 11.30 horas de hoy, se dirigirá a los Estados Unidos el Comandante en Jefe de la Fuerza Aérea de Chile, general del aire Eduardo Iensen Franke.

El general Iensen realiza este viaje especialmente invitado a la III Conferencia Interamericana de Comandantes en Jefe de las Fuerzas Aéreas, que se llevará a efecto en Washington a partir de mañana.

Durante su ausencia será subrogado por el jefe de Estado Mayor, general de aviación, Máximo Errázuriz Ward.

Buque-Escuela "Esmeralda" fondeó en Isla Guadalupe

En la isla Guadalupe, a 30 millas de Long Beach y frente a Baja California, Mexico, fondeó el buque-escuela "Esmeralda", de la Armada Nacional, en cumplimiento de su noveno crucero de instrucción al extranjero.

La nave recalará en el puerto norteamericano de San Pedro el 3 de mayo en curso.

El bergantín-goleta, que navega al mando del capitán de fragata Hugo Cabezas Videla, lleva a bordo 38 guardiamarinas, 34 cadetes del Quinto Año de la Escuela Naval "Arturo Prat" y 50 egresados de la Escuela de Grumetes, que la Armada mantiene en la isla Quiriquina.

La "Esmeralda", que siempre ha sido bien recibida en el exterior, visitará en esta ocasión San Pedro y San Diego (ambos puertos norteamericanos); Acapulco, Mexico; San José de Guatemala, Acajutla, El Salvador; Corinto, Nicaragua; Puntarenas, Costa Rica; Buenaventura, Guayaquil; Arapala, Honduras; El Callao, Perú, para regresar a Valparaíso alrededor del 21 de junio próximo.

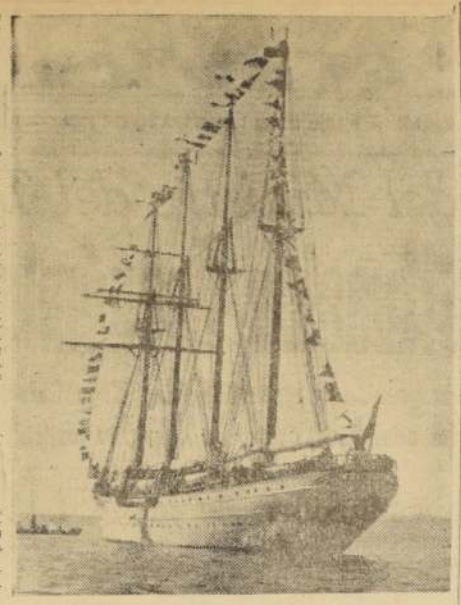

LA ACTIVIDAD ECONOMICA:

ESTA SEMANA QUEDARA LISTO PROYECTO DE PROFESORES, FF. AA. Y CARABINEROS

La próxima semana se finiquitará proyecto de los servicios postergados.

El Ministro de Hacienda recibió ayer al vicepresidente del Partido Conservador, Sergio Díez, con quien estuvo tratando de los proyectos de reajuste de remuneraciones al sector público. Se informó que en el curso de esta semana quedarán listos para su despacho al Congreso los que reajustan los sueldos del personal de las Fuerzas Armadas y Carabineros y Magisterio. Para la semana próxima se espera terminar el proyecto que reajusta las rentas del personal de los llamados servicios postergados.

EXPORTACIONES DE VINOS

Quedó constituida una comisión que estudiará el fomento de las exportaciones de vinos y que secundará además al Comité Asesor de Exportaciones y Mercados del Ministerio de Economía.

La mencionada comisión se reunió ayer bajo la presidencia del Asesor de Comercio Exterior, Oscar Bourgeois, y asistieron a ella el delegado asesor de la Empresa de Comercio Agrícola (ECA), Enrique González Ibáñez, funcionarios del Ministerio de Agricultura y de la Corporación Vitivinícola.

En la primera reunión celebrada por esta comisión se acordó solicitar la colaboración de entidades relacionadas con las actividades productoras de vinos y con el comercio de exportación de este producto.

SUBSECRETARIO DE MINAS

El Subsecretario de Minería, Samuel Lira Valle, viajó ayer a Punta Arenas, con el objeto de visitar las instalaciones de la Empresa Nacional de Petróleo (ENAP), en Magallanes.

El personero del Ministerio de Minería, viajó acompañado de técnicos y altos jefes de la ENAP. El regreso se ha anunciado para fines de la presente semana.

35 PARTES

Un total de 35 partes, ingresaron durante los días 27, 28 y 29, a la Asesoría Jurídica de la Dirección de Industria y Comercio. Estos partes corresponden a infracciones sorprendidas en diversos negocios del Departamento de Santiago. Muchos de ellos se relacionan con cobros excesivos de los precios, mercaderías acaparadas y otras infracciones.

CANADIAN PACIFIC AIRLINES

En la tarde de ayer se efectuó un cóctel, en el Salón de Gala del Hotel Carrera con ocasión de la visita a nuestro país del Director General de Ventas de Canadian Pacific Airlines, y del gerente de Ventas para America Latina de la misma empresa, J. E. Bradley.

Ambos personeros realizan una jira por América, con el fin de promover un mayor intercambio de transportes aereos entre diversos países latinoamericanos y el Canadá.

La manifestación fue ofrecida por el gerente de Canadian en Chile, Robert J. Connor.

APORTES PARA LA CORFO

Se ha puesto a disposición de la Corporación de Fomento de la Producción la suma de 2.210.500 escudos, como aporte fiscal correspondiente al segundo semestre de 1962, ingresa al presupuesto de Capital de Moneda Corriente, para el cumplimiento de la Ley del Cobre.

Asimismo se ha autorizado la entrega a este organismo de la suma de 15.803.250 escudos, que corresponden al aporte fiscal del segundo trimestre del presente año, según lo establece la ley general del presupuesto de 1963.

NUEVAS INDUSTRIAS

Se ha autorizado a la firma Lindal y Cía., para que instale en Viña del Mar, una industria de margarina y mantecas hidrogenadas.

Por su parte la Compañía Envasadora de Carnes Ltda., podrá establecer en Santiago una industria de refrigeración y envasado de carnes.

CAPITAL EXTRANJERO

Se ha dado aprobación a la solicitud de dos firmas japonesas subsidiarias de la Mitsubishi para la internación al país de la suma de doscientos mil dólares en divisas para destinarlos a la exploración y explotación de minerales de hierro de la Compañía Minera Atacama Ltda.

FINANCIADA TOTALMENTE ERECCION DE MONUMENTO A PRAT EN RANCAGUA

Los fondos fueron obtenidos en un exitoso y brillante festival aero-naval.

"Un saldo económico favorable, que financiará íntegramente la construcción de un monumento a Prat en la ciudad de Rancagua, dejó el festival aeronaval efectuado en esa localidad", informó el Caleuche, institución que agrupa a los ex oficiales de la Armada Nacional.

A este festival asistieron más de 15 mil personas y fuyo como escenario el Estadio Braden, de la capital de O'Higgins.

Participaron en este acto, helicópteros navales en maniobras de vuelo y rescate aéreo; una delegación de infantería de Marina, que tuvo a su cargo la ceremonia denominada Tatoo (cambio de guardia); y el conjunto de bandas de la Primera Zona Naval, bajo la batuta del capitán de fragata, Francisco Moreno Marco. Culminó la ceremonia con una alegoría a la bandera y un homenaje a Carabineros, con motivo de celebrarse su día aniversario.

El programa finalizó el domingo último con la actuación del conjunto de bandas de la Armada, en la Plaza de Armas, y vuelos populares en los helicópteros del escuadrón aeronaval de El Belloto, conforme a sorteo entre los adquirentes de entradas al festival.

CONCIERTO EN LA ESCUELA DE CARABINEROS

Un Concierto Sinfónico en la Escuela de Carabineros, ofrecerá el próximo lunes, a las 19 horas, la Orquesta Filarmónica de Chile.

Actuará como solista el destacado violinista Enrique Iniesta.

EN VALPARAISO:

Renovó autoridades la Asociación de Contadores de la U. Católica

Diversos acuerdos, entre ellos uno que reforma los Estatutos, adoptó en su última reunión celebrada en el Club Naval, la Asociación de Contadores de la Universidad Católica de Valparaíso, que en dicha oportunidad procedió a la elección de la nueva directiva.

Presidente fue designado, Norberto Pedrero Boudón, a quien secundan Cecil Paredes Astorga, vicepresidente; Arturo González Robles, secretario; Oscar Bernal Araya, tesorero, y Carlos Alvarez, Mario Nicolini y Danilo Poggioni, vocales. La dirección de los departamentos de la entidad quedó como sigue: Estudios Profesionales, Osmán Arellano Salgado; Actividades Sociales, Helf Rodríguez; Boletín Informativo, Ezio Bruno Brescia; Inspectores de Cuentas, Alberto Gigli Cave y Alberto Ramírez Arenas; suplente, José María Carmona.

La modificación estatutaria consistió en crear la calidad de socio "cooperador", cuyo número no podrá exceder el 20 por ciento de los socios activos. En la oportunidad se acordó continuar la publicación del Boletín Informativo ACUCAV con igual tipo de material, pero modificando el formato y sistema de financiamiento. Otro acuerdo otorgó la calidad de socio honorario a Eduardo García Ortega, fundador de la Asociación, ex secretario del Colegio de Contadores y destacado luchador gremial. Finalmente se acordó concertar una entrevista con el Rector de la Universidad Católica de Valparaíso para expresar el pensamiento de la Asociación frente al ingreso al Curso de Licenciados de la Escuela de Comercio.

Sobreviviente de la "Yelcho" sepultaron ayer

En el Cementerio de Playa Ancha fueron sepultados ayer los restos de Manuel Black de la Rosa, último sobreviviente de la "Yelcho", que, al mando del piloto Luis A. Pardo, rescató, el 28 de agosto de 1916, a los diez integrantes de la expedición dirigida por Sir Ernst Schakleton, que estaban atrapados en la isla Elefantes, en la Antártica.

El deceso del destacado marino se produjo a consecuencia de una afección pulmonar, en el Hospital Naval de Valparaíso.

APORTES MUNICIPALES FINANCIAN OBRAS DE PAVIMENTACION

Los alcaldes de Chillán y Tomé, Abel Jarna Vallejos y Héctor Silva Silva, se reunieron con el Director de Pavimentación Urbana, Guillermo Geisse, para programar diversas obras en sus comunas que serán financiadas con aportes municipales.

En Chillán, según informó posteriormente Geisse, se proyectan trabajos de pavimentación de aceras y calzadas por valor de 400.000 escudos. Este monto lo aportaran por partes iguales ambos organismos.

Para Tomé aún no se ha estudiado el programa definitivo y las reuniones entre el Alcalde y el Director de Pavimentación continuarán hoy.

Además se informó que en breve se iniciará un plan de pavimentación en las localidades de Quilpué, Punitaqui y Monte Patria con un costo de 68.857.29 escudos. Los trabajos se desarrollarán en 7.383 m2. de calzadas, 2.535 m2. de aceras y 2.507 metros de soleras.

LA ACTIVIDAD ECONOMICA:

Simplifican trámites en el comercio marítimo nacional

Ha quedado cursado un decreto del Ministerio de Economía, Subsecretaría de Transportes, por el cual se designa una comisión para que proponga al Gobierno, en un plazo de 30 días, las modificaciones legales para eliminar, simplificar y racionalizar la documentación y las tramitaciones exigidas a las naves mercantes y a los pasajeros y carga que ellas transportan.

Dice el decreto que en la actualidad existe un exceso de documentación en el despacho y recepción de naves mercantes en el litoral, que constituye un problema que el Gobierno desea eliminar. Integrarán la Comisión, el Jefe del Departamento de Transporte Marítimo y Fluvial, y representantes de la Dirección del Litoral, de la Superintendencia de Aduanas, de la Dirección del Trabajo, de la Asociación de Armadores y de la Cámara Marítima de Chile.

FABRICA DE VEHICULOS MOTORIZADOS

Dos nuevas fábricas de automóviles han sido declaradas industrias nacionales por decreto del Ministerio de Economía. Se trata de las firmas "J. H. Spencer y Compañía Limitada", que fabrica vehículos motorizados de las marcas "Iso", "Suzuki", "Bianchi" y "Daihatsu"; y la Industria Automotrices Unidas Limitada", que fabrica los coches marca "Renault", "Rambler", "Classig", y "Nobel".

PRORROGA DE PAGOS

Se prorrogó en 15 días el plazo del pago de la primera cuota de la diferencia del impuesto mínimo de compraventas, correspondiente al año 1962, en las provincias de Atacama, Coquimbo, Valparaíso, Colchagua, Curicó, Talca, Linares, Concepción, Cautín y Chiloé.

Según el decreto del Ministerio de Hacienda el plazo de la prórroga comenzó a regir ayer.

El Gobierno... (De la 1a. Pág.)

que dispone que los parceleros, pequeños y medianos agricultores, podrán acogerse al régimen previsional de la Caja de Empleados Particulares o del Servicio de Seguro Social y que reglamentan las reclamaciones de los obreros trabajadores agrícolas por falta de pago de las asignaciones familiares, medidas todas que representan un adelanto positivo en la situación económico social para los asalariados del sector campesino.

Cree el Ministro, que mediante estos esfuerzos y gracias a la comprensión, la cultura y la madurez cívica de los trabajadores de Chile, el país puede mirar con confianza el porvenir y aspirar a que las relaciones entre trabajadores y patrones y el progreso social y económico de la nación, seguirán desenvolviéndose dentro de un régimen libre, de sana y leal convivencia.

En este día, saludo en el nombre del Gobierno y en el mío propio, a los empleados y obreros, a los hombres y mujeres que integran los nobles cuadros del trabajo en nuestra patria, así como a los industriales, comerciantes y demás personas que, desde uno u otro sector, participan en las actividades laborales.

Confirmada... (De la 1a. Pág.)

ahora el experimento parece llegar a su fin.

Fanfani continuará en funciones hasta el 16 de mayo, cuando se reunirá el nuevo Parlamento, ante el que presentará su renuncia. A partir de ese momento se iniciará la laboriosa gestión para integrar el nuevo Gabinete.

ROMA, 30 (UPI).— Los resultados finales de las elecciones generales que, sin embargo, podrían ser objeto de revisiones ulteriores, son los siguientes (entre paréntesis se indican los datos correspondientes a los comicios de 1958): Cámara de Diputados (la próxima tendrá 630 bancas y la saliente tenía 596):

PARTIDO	Porcentaje	Bancas
DEMOCRATACRISTIANO	38,3 (42,4)	260 (273)
COMUNISTAS	25,3 (22,7)	166 (140)
SOCIALISTAS	13,8 (14,2)	87 (84)
LIBERAL	7,0 (3,5)	39 (17)
SOCIAL DEMOCRATA	6,1 (4,5)	36 (29)
NEOFASCISTA	5,1 (4,8)	27 (24)
MONARQUICO	1,7 (4,8)	8 (25)
REPUBLICANO	1,4 (1,4)	6 (6)
OTROS	1,3 (1,7)	4 (5)

EN LA MONEDA.-

Canciller Martínez viajará al Paraguay

Concurrirá a festividades patrias accediendo a invitación de ese gobierno.

El Canciller Carlos Martínez Sotomayor confirmó que viajará a Paraguay, para asistir a las fiestas de aniversario de la independencia de ese país. El Ministro proyecta partir el 12 y regresar el 16. Viajará vía Panair do Brasil. El Gobierno paraguayo invitó al Canciller a través de su Embajador en Santiago, Alberto Nogues.

Embajador en USA informó de su misión

Sobre las operaciones de crédito que se gestionan en Estados Unidos, informó al Ministro de Relaciones Exteriores, Carlos Martínez Sotomayor, el Embajador de Chile en ese país, Sergio Gutiérrez Olivos. Igualmente, el diplomático dio cuenta de posibilidades de inversiones norteamericanas en Chile y sobre asuntos financieros. El Embajador Gutiérrez parte la próxima semana de regreso a Washington.

Delegación a reunión de CEPAL

El Director Ejecutivo de la CEPAL, Raúl Prebisch, conversó con el Canciller Carlos Martínez Sotomayor sobre la reunión plenaria que celebrará ese organismo en Mar del Plata. A la sesión, seguirá una reunión del Instituto de Planificación. Chile se hará representar en la sesión de la CEPAL por el Ministro de Economía, Luis Escobar, quien presidirá el grupo; Abelardo Silva, delegado permanente ante la Zona de Libre Comercio; Miguel Rioseco, Subjefe del Departamento Económico de la Cancillería, y Arturo Mackenna, vicepresidente de la CORFO, o Luis Arturo Fuenzalida, del mismo organismo. Como secretario actuará Fernando Cisterna, del Ministerio de Relaciones Exteriores.

Monumento al Emancipador del Brasil

La inclusión en la Convocatoria del proyecto de ley respectivo solicitó al Ministro del Interior, Dr. Sótero del Río, el Comité Pro Monumento al Emancipador del Brasil, José Bonifacio. El Comité lo integran personeros de diversas entidades culturales de tipo internacional.

Canciller asistió a oficios religiosos por Itzhag Ben-Zvi

El Canciller Carlos Martínez Sotomayor asistió a los servicios religiosos oficiados en memoria del ex Presidente de Israel, Itzhak Ben-Zvi, fallecido recientemente. La ceremonia se realizó en la Sinagoga ubicada en calle Serrano.

Reunión de Ministros presidió Dr. Del Río

Bajo la presidencia del Ministro del Interior, Dr. Sótero del Río, se efectuó la reunión semanal de Secretarios de Estado, en la que se coordinó la labor pendiente en los diversos Ministerios. Los titulares de Agricultura, Orlando Sandoval, y de Salud, Benjamín Cid, informaron de sus respectivos viajes, a Caracas y Washington.

Comunicado fallo del caso Rauff a Embajada alemana

El Ministerio de Relaciones Exteriores remitió ayer a la Embajada de Alemania el texto del fallo de la Corte Suprema, por el que se deniega la petición de extradición del ex coronel nazi Walter Rauff. La misión diplomática alemana se encargará de comunicar la sentencia, a través de su Cancillería, al Juzgado de Hannover, el que había solicitado la extradición.

Mañana se resolvería sobre petición de asilo de argentinos

Es probable que mañana el Ministerio del Interior resuelva respecto a la petición de asilo formulada por dos oficiales de la Gendarmería argentina que ingresaron al país por el Paso de Lguia. Se trata de Rodolfo Albo Jonesoa y Juan Larko Longarick.

Carro-bomba para Bomberos de Talagante

El estudio de la posibilidad de dotar al Cuerpo de Bomberos de Talagante de un carro-bomba solicitaron al Ministro del Interior, Dr. Sótero del Río, dirigentes de ese cuerpo. La directiva concurrió a la entrevista acompañada del diputado Manuel Tagle Valdés. El parlamentario solicitó además, que se dote de luz eléctrica a la Población Villa Nazaret de la misma localidad.

Cónsul en Montreal visitó la Cancillería

El Cónsul Honorario de Chile en Montreal, Canadá, Ludwig Kaz-Rabcewicz Lubkowski, visitó ayer al Subsecretario de Relaciones Exteriores, Pedro Daza, para tratar asuntos de sus funciones. El Cónsul realiza una jira de conocimiento por Chile.

Intendente y Gobernadores en Interior

Por asuntos propios de sus respectivas zonas, se entrevistaron con el Subsecretario del Interior, Jaime Silva: los Gobernadores de Arica, Antonio de la Torre, y de Chile Chico, Juan Cáceres, y el Intendente de Bío Bío, Nicolás Larraín.

Salón de Actos inauguran en Corte Suprema, mañana

Ceremonia será presidida por el Ministro de Justicia, Enrique Ortúzar Escobar.

Un salón de actos será inaugurado mañana en la Corte Suprema, el que quedará ubicado en el tercer piso del edificio de los Tribunales de Justicia.

La ceremonia inaugural, que se efectuará a las 19 horas, será presidida por el Ministro de Justicia, Enrique Ortúzar Escobar; el presidente de la Corte Suprema, Rafael Fontecilla, y los Ministros de las Cortes de Apelaciones, Suprema y Marcial.

En la oportunidad, el Ministro Eduardo González Cinouvés, ofrecerá una disertación sobre el tema "Presencia de Beccaria".

Beccaria fue uno de los primeros y famosos penalistas italianos que hizo estudios relacionados con el Derecho Penal Moderno a fines del siglo XIX.

Al acto también han sido invitados los Jueces y Relatores de las distintas Cortes de Santiago.

BIENESTAR DEL EJERCITO CUMPLIO 37 AÑOS

Su trigésimoséptimo aniversario celebró ayer el Departamento de Bienestar del Ejército, repartición que dirige actualmente el coronel Roberto Fuentes Stone.

El Departamento de Bienestar tiene como finalidad especial resolver diversos problemas de orden jurídico y social de los oficiales, suboficiales y soldados de la institución. Para este objeto cuenta con servicios de Asistencia Social, Defensa Jurídica, Preventorio Infantil y Funeraria. De este Departamento dependen también una Casa de Reposo (en San José de Maipo) y dos sanatorios.

Congreso Nacional Bomberil tendrá lugar en la capital

Con asistencia de delegaciones de las 178 instituciones bomberiles que existen en el país, se llevará a efecto en la capital el Cuarto Congreso Nacional del Cuerpo de Bomberos, durante los días 23 al 26 del presente mes.

El torneo de los "caballeros del fuego" tendrá como sede las comunas de San Miguel y Ñuñoa, y en ellas funcionarán las comisiones de trabajo; se desarrollarán las asambleas, y serán recibidas los poderes de los delegados.

Durante los cuatro días de deliberación, se abordarán aquellos problemas que atañen directamente a los cuerpos bomberiles del país, especialmente a lo que se refiere con la internación de materiales, liberaciones, modificaciones de leyes en vigencia y otros problemas de orden general.

DELEGACIONES

Hasta la fecha, más del 50 por ciento de las instituciones bomberiles han anotado su adhesión al Congreso y enviarán delegados. El plazo para acreditar delegados venció ayer martes 30. La Secretaría General del Congreso atiende en la Comandancia del Cuerpo de Bomberos de San Miguel, Gran Avenida 4707, teléfono 53020.

Las fuerzas... (De la 1a. Pág.)

ocupación constituía una violación de soberanía.

Por otra parte, Haití también garantizó la seguridad personal de los asilados en la sede referida, pero Bosch insiste en que se les otorgue salvoconducto para abandonar el país.

Advirtió el Presidente dominicano que su país va a mantener el Estado de alerta hasta que Haití cumpliminente su nueva exigencia. Haití rompió relaciones diplomáticas con la República Dominicana el domingo, pero Bosch dijo que no retiraría su misión diplomática en Puerto Príncipe hasta que se les permita salir con los asilados.

A los asilados, los calificó de "huéspedes".

Sin embargo, en una declaración formulada en Palacio hoy temprano, Bosch ofreció la plena cooperación de su país a los esfuerzos que realiza la Comisión enviada por la Organización de los Estados Americanos (OEA) para preservar la paz. La Comisión está ahora en Puerto Príncipe.

"La República Dominicana no llevará a cabo acto alguno que pudiera agravar la actual situación", manifestó, no obstante, que la República Dominicana se reserva el derecho de tomar las medidas que sean necesarias para proteger a su cuerpo diplomático en Puerto Príncipe, a los asilados que éste tiene a su amparo, y a los tres mil dominicanos que viven en Haití.

El tono comedido de esta declaración de Bosch se interpreta como señal de que ha sido superada la amenaza de un choque armado entre las dos naciones. Los observadores entienden que la próxima iniciativa en la candente disputa está en manos de la Comisión de Paz de la OEA.

Para explicar el mantenimiento del estado de alerta, Bosch dijo:

"El país no puede sin hacer con ello caso omiso de sus sagradas responsabilidades, dejar de tomar las medidas —de seguridad y precaución que la situación exija, de conformidad con las obligaciones del Gobierno dominicano y los tratados interamericanos.

Siete buques de guerra dominicanos continúan haciendo maniobras frente a costas haitianas. Tropas fronterizas, apoyadas por tanques, permanecen en estado de alerta, paigual que la poderosa Fuerza Aérea dominicana. Entre tanto, el país continúa en calma, y los periódicos destacan la "victoria diplomática" obtenida por Bosch sobre Haití.

MISION DE LA OEA EN HAITI

PUERTO PRINCIPE, Haití, 30 (UPI).— (Por Henry Raymont).— Arribó a esta capital un grupo integrado por cinco representantes de la Organización de los Estados Americanos que mediará en el conflicto planteado entre Haití y la República Dominicana que estuvo a punto de degenerar en una guerra.

El equipo de tregua no pudo apreciar mayores preparativos militares en esta capital y aparentemente la tensión política ya ha disminuido.

Alberto Zuleta Angel, de Colombia, presidente del grupo, dijo que el equipo de tregua permanecerá aquí tres o cuatro días y luego irá a Santo Domingo para recoger la versión oficial dominicana de la disputa. En un enigmático mensaje, Zuleta Angel habla de futuros viajes del grupo pacifista, lo cual ha hecho pensar en ciertos círculos que la amenaza inmediata de guerra ha cesado, pero que las negociaciones de paz serán posiblemente prolongadas.

La situación mejoró anoche cuando Haití accedió a retirar a un policía que había apostado de guardia dentro de los terrenos de la Embajada dominicana, hecho que era considerado como una violación de la soberanía.

El paso atrás de Haití fue seguido por la exigencia formulada por el Presidente dominicano, Juan Bosch, en el sentido de que Haití también garantice la seguridad no sólo de los funcionarios dominicanos en Puerto Príncipe, sino también de los 22 refugiados haitianos asilados en la Embajada de Santo Domingo.

Bosch, por su parte, dijo que el país no abandonaría el estado de alerta militar.

El Presidente agregó que recién lo haría cuando Haití concediera el salvoconducto para la salida de Puerto Príncipe de los asilados políticos haitianos.

La misión de la OEA fue recibida en el aeropuerto por representantes de la Cancillería haitiana y de allí fue conducida inmediatamente al Ministerio de Relaciones Exteriores, donde fue recibida por el Canciller René Chalmers. La misión será recibida hoy mismo por el Presidente Duvalier.

MADERAS PRENSADAS
"CHOLGUAN"
Délano
AHUMADA 91-V. MACKENNA 1048-Stgo.
Avenida Errázuriz 1652 - Valparaíso

Lo que su niño ya ocupó en el conocimiento y en el saber, proporcíoneselo a un niño del Hogar de Cristo. El libro, el cuaderno, la lapicera, envíelos a Alonso Ovalle 1479.

TELEVISORES
GELOSO
DESDE E° 125.- MENSUALES
GRAN PANTALLA RECTANGULAR DE 23" VISION TOTAL
GARANTIA y SERVICIO TECNICO • ENTREGA INMEDIATA
DISTRIBUIDOR AUTORIZADO
TELEMUNDI
MAC-IVER 191-CAS. 2749 FONO 51776
DISTRIBUIDORES GENERALES
Bonacic y Caro Ltda.
M. AUXILIADORA 937 PA. AD. 6 AG. AV.

TELEVISION

CANAL 9 U. DE CHILE

15 Transmisión móvil. Primer encuentro folklórico popular. Teo. Sheldon José María Caro.— 17 Fin.— 21 Presentación. Show de Arturo Millan. Gastón Moreno. The Dreamers invitados de Arturo Millán.— 21.30 Magazine Femenino. Curiosidades femeninas con Natacha Méndez.— 21.50 No Pasar. Un cuento de suspenso con Pancho Meriel.— 22 Encrucijada. El cortometraje en la encrucijada.— 22.20 El Ballet. Claire Robilant nos presenta el ballet de Maurice Béjart.— 23.35 Esta Noche. Eduardo Orsoni y la entrevista de actualidad.— 23.45 Las Noticias. Alberto Guerrero con la información diaria.

TELEVISION

CANAL 13. U. CATOLICA

14.15 Teleservicio. Las noticias de actualidad.— 18.20 Club de Telespectadores.— 18.30 Teleteatro infantil. El Hada Aurora y el Tazón de Oro.— 18.45 Cine.— 19 Cine Polo Familiar.— 19.45 De Mujer a Mujer con Angeborg Mayer.— 19.30 Cine.— 19.45 Folklor Gaucho.— 20 Cine. La Jornada del Papa.— 20.30 Comentarios Internacionales.— 20.45 Su Majestad el Niño.— 21 En la Hora del Aperitivo.— 21.05 En Torno al Jazz con Lucho Córdova.— 21.20 Cine.— 21.30 Teleservicio.— 21.45 El Tiempo. Informaciones meteorológicas de LAN.— 21.45 Gran Santiago, con Alberto Rodríguez.

SE CUMPLIO LA SENTENCIA

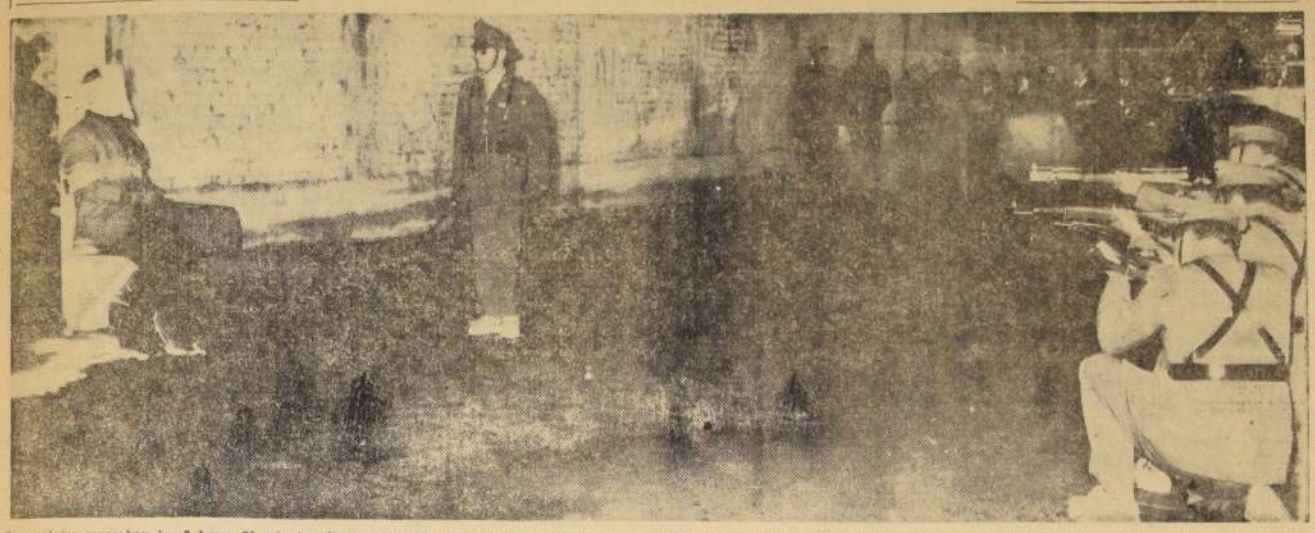

Los relojes marcaban las 7 horas 21 minutos de ayer cuando José del Carmen Valenzuela Torres, el sextuple homicida de Nahueltoro, pagó con su vida el delito que lo llevó hasta el patíbulo. Desde muy corta distancia los fusileros apuntaron sus armas sobre el círculo de cartulina roja que señalaba en su pecho la exacta ubicación del corazón. El capitán de Fricsiones Iván Sepúlveda tuvo a su cargo el mando del peloton de ejecución. Cuando bajó su sable, ocho disparos, que configuraron una sola detonacion, sellaron definitivamente la suerte de Valenzuela Torres. El patio de la Carcel de Chillan quedó en ese momento bajo el peso de un silencio opresivo. La muerte del condenado fue inmediata. La ejecucion fue demorada algunos minutos debido a la copiosa lluvia que cayó sobre Chillan en la madrugada de ayer. En el grabado, los fusileros han hecho fuego sobre Valenzuela Torres, y éste parece apoyarse con mayor fuerza en el poste que sostiene el banquillo.

EL SEXTUPLE HOMICIDA...(De la 1a. Pág.)

distancia, una cuerda señalaba el lugar en que se ubicarían las autoridades y los periodistas que asistirían al ajusticiamiento. La lluvia cesó repentinamente, pero al amanecer comenzó minutos después de las 7 horas.

LLEGADA DEL REO

La claridad matutina se fue acentuando y se escuchó desde la Catedral el carillón, que anunciaba las 7.15 horas. El comandante Oscar Layera, que tenía a su cargo la dirección de la ceremonia, formuló algunas advertencias a los periodistas, y de pronto se produjo un silencio que fue interrumpido por algo que no se pudo precisar si fueron gemidos o gritos lanzados por José del Carmen Valenzuela o los otros 226 reos que sabían que ese día debía morir.

Luego se escuchó claramente el ruido de los grillos, —cadena y esposas que aprisionaban pies y manos del reo— y acompañado de un sargento apareció, ya con la vista vendada, en la puerta de acceso al patio de la ejecución.

El presbítero Parra, con sus paramentos y un libro de oraciones en la mano, fue la única persona que habló durante los cuatro minutos siguientes.

El reo, conducido por un sargento primero de gendarmería, era guiado hacia el patíbulo, donde fue sentado. Durante el recorrido, dificultado por los grillos, José del Carmen Valenzuela parecía empeñado en advertir algo a través del paño blanco que envolvía la parte superior de su cabeza, como esforzándose para ver el sitio en que iba a morir y a las personas que sabía que estaban congregadas allí.

LA EJECUCION

Una vez sentado, el reo fue atado con una correa al poste, y con una segunda venda blanca sobre la vista, que al mismo tiempo afianzó su cabeza contra el patíbulo. El médico del penal puso sobre su pecho, a la altura del corazón, un disco rojo de no más de diez centímetros de diámetro.

La voz del sacerdote se escuchaba nítidamente en el silencio de la mañana, mientras la claridad solar se afianzaba, a pesar de las nubes que cubrían el cielo.

"...así como Dios salvó a Noé de las aguas del diluvio, tú estás salvo..."

LOS FUSILEROS

Calzando alpargatas blancas, con sus gorras afianzadas por los barbiquejos bajados y sus carabinas frente a su pecho, los ocho fusileros entraron silenciosamente al patio y con rapidez buscaron la ubicación que se les había asignado.

El capitán Iván Sepúlveda apenas alcanzó a mover su sable de servicio, cuando se produjo la descarga, en los mismos instantes en que el capellán Parra se había alejado cuatro pasos a la derecha del reo, elevando el tono de su voz, como para darle la sensación de que aún permanecía cerca de él.

Seis proyectiles dieron en el disco rojo y un séptimo perforó el cuerpo del ajusticiado a la altura de la tetilla derecha. El reo tenía los dedos de sus manos oponiéndose firmemente entre ellos, posición forzada por las esposas que rodeaban sus muñecas. Inmediatamente después de la descarga, sus manos subieron en un movimiento espasmódico y luego cayeron hacia adelante. El médico del penal se acercó rápidamente y luego de un examen acucioso, dictamina que estaba muerto. Un gendarme desató el paño blanco que sujetaba la cabeza del reo y éste se inclinó hacia adelante. Una camilla cubierta por una lona fue traída por dos funcionarios vestidos de trajes blancos y recibieron el cuerpo sin vida del sextuple homicida. Lentamente, los dos hombres de blanco salieron del patio hacia una dependencia del penal próxima a una de las puertas de acceso a la calle.

La ejecución había comenzado a las 7.17 horas y la muerte de José del Carmen Valenzuela fue confirmada por el médico a las 7.21 horas.

SEPULTACION

Hubo dos ataúdes para el reo ajusticiado, los que fueron donados por una empresa funeraria de Chillán y otra de Concepción. El de esta última era de primera clase, con adornos de metal, lo que hizo que las autoridades de la Gendarmería prefirieran el otro, que era negro y sin ornamentos.

El cuerpo de José del Carmen Valenzuela fue puesto en el ataúd y luego de cerrar la urna, se procedió a trasladarlo a un carro funerario que esperaba fuera del penal. La lluvia había vuelto a caer, mojando al millar de personas que se había congregado frente a la Cárcel.

Una contraorden superior, hizo que los gendarmes retiraran la urna del carro funerario, para pasarla a un coche celular, para cumplir lo dispuesto por el Código Penal que señala que la sepultación de los ajusticiados debe ser sin ceremonia ni acompañamiento.

El coche celular se puso en movimiento, llegando al Cementerio de Chillán, pero los restos de José del Carmen Valenzuela fueron dejados en la morgue situada en ese recinto, para ser sepultados en las horas en que sólo se encuentran allí los funcionarios del Cementerio y autoridades de la gendarmería de prisiones.

Los familiares del reo ajusticiado se quedaron en San Carlos, siendo posible que hoy miércoles, viajen a Chillán para conocer el lugar en que será sepultado.

EL CRIMEN QUE PAGO.— (Por Joaquín Verdejo, enviado especial).— Los detectives que investigaron el sextuple homicidio de la Hacienda Nahueltoro, relataron a este enviado especial los detalles pavorosos del suceso que finalizó esta madrugada, a las 7.21 horas, con el fusilamiento de José del Carmen Valenzuela Torres, (a) "El Chacal de Nahueltoro".

El asesinato fue descubierto en la tarde del día 21 de agosto de 1960, 24 horas después de cometido, y los primeros en llegar al sitio del suceso fueron los carabineros de un retén cercano. Horas más tarde llegaban al lugar varios detectives, al mando del inspector Jorge Méndez.

La policía civil siguió los rastros del sextuple asesino hasta la localidad de General Cruz, donde comunicó el caso a carabineros, quienes sorprendieron al "Canaca" cuando trabajaba como garzón en una fonda. Ese mismo día, un 19 de septiembre, se conoció en toda su intensidad el terrible caso policial.

Dijo José del Carmen Valenzuela Torres que en la tarde del día 20 de agosto, Rosa Elena Rivas Acuña, de 38 años de edad, había ido a San Carlos para cobrar su montepío, pero no le cancelaron. Valenzuela quería dinero para beber, y como la mujer no se lo proporcionó, la golpeó despiadadamente hasta aturdirla. Luego lanzó sobre ella dos pesadas piedras, que le causaron la muerte. Las hijas de la mujer huyeron despavoridas del lugar.

El Chacal de Nahueltoro persiguió a las niñas con una guadaña en sus manos, y la primera en caer bajo su filo fue la pequeña Judith, de 4 años de edad. Un golpe con la guadaña le cercenó el cuello. 10 metros más allá había caído a un hoyo Alicia, de 7 años, a quien le partió el cráneo con un feroz golpe con el filo del arma. El asesino comenzó a recorrer el potrero, y entre unas matas encontró a Rosina, de 8 años, a la que también asesinó friamente, mientras la menor lloraba. Entonces se escondió.

En su escondite esperó pacientemente por espacio de media hora, hasta que apareció la mayor de las niñas, que buscaba a sus hermanitas. Jovina, de 11 años de edad, y con una bestialidad indescriptible hizo girar la guadaña, que golpeó a la niña en la cara, levantándole la tapa de los sesos. Concluída su faena, fue hasta el cadáver de Rosa Elena Rivas Acuña y se acostó a dormir.

Pero, a las pocas horas, la guagua de 8 meses, Armando Sánchez Rivas, el menor de los hijos de la viuda, comenzó a llorar de frío y hambre, y el feroz asesino, para hacerla callar, se subió sobre ella, fracturándole la columna vertebral y sus piernas. Cuando la guagua dejó de llorar, volvió a acostarse y a dormir.

Al día siguiente, a primera hora, emprendió la fuga, llevándose la ropa de su amiga última y un sombrero quemado por una fogata. Ese sombrero permitió posteriormente su detención en la localidad de General Cruz.

Al detenerlo, los policías comprobaron que en contra del sextuple asesino pesaban varias órdenes de detención por robos reiterados y que un campesino lo buscaba hacía más de seis meses para matarlo por haber violado a su hijo de 10 años de edad, en un potrero de las montañas. Supieron también que "El Canaca" había cumplido condena de 18 meses de cárcel en San Carlos por robos reiterados.

Todas estas agravantes y la ferocidad del sextuple homicida, fueron las razones de por qué la Corte de Apelaciones de Chillán no recomendó la clemencia y por qué el Presidente de la República no lo indultó.

EN LA CORTE DE APELACIONES:

RECOMIENDAN LA PENA CAPITAL PARA AUTORES DE MUERTE DE UN CHOFER

Delito fue cometido por Manuel Huerta y Guillermo Díaz, en persona del chofer de taxi, Carlos Flores Poblete.

El Fiscal de la Corte de Apelaciones de Santiago, Marcial García Pica, elevó un dictamen confirmando la resolución de la Juez del Tercer Juzgado del Crimen, María Onell, que condenó a presidio perpetuo a Víctor Manuel Huerta y Guillermo Enrique Díaz Morales, quienes dieron muerte al chofer de taxi Carlos Flores Poblete, el 13 de marzo de 1960, en el lugar denominado "El Cielito", ubicado dentro de la jurisdicción de la comuna de Vitacura.

Pero al mismo tiempo establece en su dictamen que ambos individuos son acreedores a la pena de muerte, lo que recomienda a la Corte de Apelaciones.

Una apelación contra la resolución de la Juez María Onell iba a ser tratada en la Quinta Sala de la Corte de Apelaciones en la tarde de ayer. No obstante, la vista de esta causa, cuyo proceso lleva el número 74.477, fue suspendida a petición del abogado defensor de los inculpados, señor Jorge Reyes.

Se anunció en los Tribunales de Justicia que la causa será puesta nuevamente en tabla a fines de la semana en curso, esperándose que sea tratada a principio de la próxima.

El delito, consistente en robo con violencia y homicidio en la persona del chofer Carlos Flores Poblete fue cometido el 13 de marzo de 1960.

Manuel Huerta y Guillermo Díaz, tomaron el taxi gobernado por el chofer Flores en Arturo Prat esquina de Avenida Matta, poco después de la medianoche del 13 de marzo de 1960, pidiendo ser conducidos hacia Vitacura.

En el lugar denominado "El Cielito", procedieron a ultimar a bala al chofer en los instantes en que éste se agachó a observar la cuenta que marcaba el taximetro.

Para matarlo utilizaron un revólver que robaron esa misma noche al detective Julio Bustamante, mientras éste dormía ebrio en los servicios higiénicos del café Indianápolis, que queda ubicado en Alameda casi esquina de Arturo Prat.

El móvil del crimen —según el proceso que en estos momentos está en la Secretaría de la Corte de Apelaciones—, fue el robo.

UN MUERTO Y DAÑOS POR 70 MIL ESCUDOS CAUSO GRAN INCENDIO

El fuego arrasó sector comercial y residencial en Concepción.

Un muerto y cuantiosos daños dejó un incendio que estalló ayer en la ciudad de Concepción.

El siniestro, causado por un brasero que quedó encendido, comenzó a las 14.30 horas, en el inmueble ubicado en Rozas 932, propiedad de Rosa Troncoso Rodríguez y habitado por Elvira Cea Durán, y se extendió a varias propiedades colindantes: Rozas 930, donde vivía la propia Rosa Troncoso Rodríguez; Rozas 940, ocupada por la mueblería "Sucesión Beltrán", y Rozas 900, de propiedad de Prosperina vda. de Arriagada. Luego de extinguido el siniestro, se removieron los escombros, encontrándose entre ellos el cadáver de José del Tránsito Troncoso Rodríguez, quien murió carbonizado al sorprenderle el fuego enfermo y en cama.

Los daños que dejó el incendio fueron estimados en 70.000 escudos. No hay seguros comprometidos.

Dos obreros mueren en derrumbe

Dos obreros perecieron y cuatro quedaron heridos al producirse en Arica un derrumbe en la cantera en la que trabajaban.

Los obreros pertenecían a la firma Pey Belfi Ltda.

El accidente ocurrió mientras trabajaban en la cantera "El Sombrero", ubicada en el Morro de Arica, a las 2 de la madrugada. El derrumbe causó una muerte instantánea a Carlos Baez Bizo, chofer, de 33 años de edad, domiciliado en San Marcos 946, y a Adolfo Gómez Martínez, de 25 años, chofer, con domicilio en el sitio 4 de la Población Chile. Quedaron heridos Juan Juanides Torres, de 41 años, mecánico, domiciliado en San Marcos 1108, con lesiones graves; Ernesto Rufino María Zamora, de 24 años, chofer, domiciliado en Panamericana, sitio 29-A, también grave; Roberto Elhuero Flores, de 39 años, chofer, domiciliado en Maipú s/n., menos grave, Emilio Bustos Bustamante, de 23 años, mecánico, con domicilio en Nueva Imperial 1273, con heridas leves.

Además de las desgracias personales, varias máquinas resultaron dañadas. Los daños no fueron avaluados.

La cuadrilla que trabajaba en la cantera estaba compuesta por 20 obreros.

Cuatro pescadores ahogados

Cuatro pescadores, entre ellos un buzo, perecieron al chocar dos lanchas pesqueras en Quintero.

La tragedia se produjo en las playas de Ritoque, cerca de 5 kilómetros de la Base Aérea de Quintero, a la 1 de la tarde. Los muertos son el buzo Juan Olivares y los pescadores Felipe Toro, Jacinto Ritara y Luis Ríos.

Según los antecedentes que se tienen, el choque fue entre las lanchas "Ely" y "Estrella del Alba". El buzo Olivares se encontraba vestido y listo para descender. Al estrellarse las embarcaciones, se hundió rápidamente.

Desde la Base de Quintero se despachó un helicóptero en cuanto se tuvo conocimiento del accidente. El rescate de las víctimas se logró sólo pasada la media tarde. El primer cadáver rescatado fue el del buzo, por los hombres ranas, al mando del capitán Lazo.

DOCUMENTOS EXTRAVIADOS

Se ruega al conductor del taxi marca Taunus 1950, color verde o azul claro, devolver en forma urgente una carpeta café que contiene documentos sólo de importancia para su dueño.

El portadocumentos fue olvidado en la carrera realizada el lunes 29 de abril, a las 9.30 horas, entre Apoquindo con Tobalaba y la Estacion Central.

Se agradece su devolución a Morandé 71, octavo piso.

Piden la libertad para 43 recluidos en cárceles de Stgo.

La Corte Suprema solicitó el Ministerio de Justicia la libertad condicional para 43 reos que se encuentran cumpliendo diversas penas en los establecimientos carcelarios de la capital.

La petición fue formulada a través del oficio N.o 427, que fuera remitido en la tarde de ayer a dicha Secretaría de Estado, según se informó anoche en la Secretaría del más alto Tribunal de Justicia chileno.

El oficio contiene el acta de una sesión celebrada especialmente para considerar las peticiones que fueron formuladas por los reos al Presidente de la Corte Suprema, Rafael Fontecilla, durante la reciente Visita Semestral de Carceles efectuada hace dos meses.

Agrega al mismo tiempo que se considera que debe ser denegada la petición de libertad solicitada por otros 68 reos.

NUEVA COOPERATIVA CAMPESINA SE CONSTITUYE EN LA GRANJA

Su formación fue aprobada por el Ministerio de Economía. Servirá para impulsar desarrollo agrícola en la zona.

A las 11 horas de hoy será constituida oficialmente la Cooperativa Campesina de la Agrupación "Las Rosas", en la comuna de La Granja. Su formación ya fue aprobada por el Ministerio de Economía y es la primera que se constituye posteriormente a la modificación de la Ley de Cooperativas.

Este nuevo organismo cooperativo está patrocinado por el ingeniero agrónomo Alberto Undurraga, de la II Zona Agrícola de la Dirección de Agricultura y Pesca y Jefe del área respectiva.

La iniciativa reviste especial importancia, ya que esta Cooperativa operará en una zona constituida principalmente por parceleros, pequeños agricultores y propietarios de huertos familiares.

La totalidad de los miembros de esta Cooperativa son, justamente, propietarios de huertos familiares que fueron formados por la Corporación de la Vivienda (CORVI), a los que actualmente el mantenimiento de sus predios significa un gravamen por el costo habitacional, que ahora serán transformados en unidades de producción.

Los sueldos de dichos huertos son de buena calidad y tienen riego en abundancia, poseyendo plantaciones de frutales.

El director de la II Zona Agrícola, Rafael Olea, dijo que en el futuro se impulsará la construcción de una fábrica de Conservas y Planta Deshidratadora de Frutas, lo que permitió a estos pequeños agricultores industrializar sus productos. Sostuvo que para concretar esta última aspiración se pedirá el apoyo de la Corporación de Fomento de la Producción (CORFO).

La nueva Cooperativa estará constituida por 50 hueteros, a los que se agregarán en los próximos días otros doscientos.

SNS busca a Bernardo González Leiva para vacuna antirrábica

A las personas que conozcan al señor Bernardo González Leiva, quién se presentó a la Escuela de Veterinaria, temeroso del contagio con un perro de le formula un urgente llamado desde la Oficina de Epidemiología del Aérea Oriental de la V Zona de Salud de Santiago para anunciarle que debe vacunarse. El perro según el análisis del Instituto Bacteriológico resultó positivo de rabia.

Bernardo González dió como domicilio calle Mapocho 6568, dirección que resultó errónea. Por lo tanto la persona no ha podido ser ubicada por el Servicio de Salud.

El señor González, debe presentarse al es festivo al Vacunatorio Internacional de Monjitas 665, y en los días hábiles, en el Vacunatorio del Hospital San Juan de Dios, Huérfanos 2238.

FUE INAUGURADA LA SUCURSAL MAIPU DEL BANCO DEL ESTADO

Con asistencia de parlamentarios del Segundo Distrito, del Alcalde y regidores de la comuna, sus principales autoridades, representantes de la industria, la banca, y el comercio, periodistas y numeroso público, fue inaugurada ayer la nueva sucursal Maipú del Banco del Estado, en ceremonia que fue presidida por el presidente de la institución, señor Agustín Pinto Durán; miembros del directorio y altas autoridades del Banco.

La nueva oficina del Banco del Estado está instalada en una moderna construcción y cuenta con toda clase de comodidades para la atención del público y para el funcionamiento de todas sus secciones, que ofrecerán la atención completa de todos los servicios. El acto inaugural tuvo lugar a las 19 horas. Las labores de la nueva sucursal se iniciarán mañana, 2 de mayo.

La Sucursal Maipú del Banco del Estado está ubicada en la Avenida Los Pajaritos 2042.

CELEBRAN CENTENARIO DE CRUZ ROJA INTERNACIONAL

La Cruz Roja Chilena inicia el 8 del presente los actos conmemorativos del año centenario de la Cruz Roja Internacional, con la inauguración de un busto de Henri Dunant, fundador de la institución.

La ceremonia se efectuará a las 17 horas, en la sede del Comité Central de la Cruz Roja, Avenida Santa María 0150.

UN SEMINARIO SOBRE PROBLEMAS REGIONALES SE HARA EN LINARES

Estará a cargo del Centro de Planificación Económica de la Universidad de Chile. Se efectuará durante el desarrollo de la Escuela de Temporada de la Universidad estatal, en julio próximo.

Con la asistencia del Intendente de la provincia de Linares, el Obispo, el Alcalde subrogante, autoridades educacionales y otros personeros se efectuó ayer en dicha ciudad una reunión con representantes de la Universidad de Chile, para iniciar la preparación del programa de la "Primera Escuela de Temporada" a efectuarse en julio próximo. Igualmente, sobre la organización de un Seminario de Problemas Regionales.

En representación de la Universidad Estatal intervinieron en esta oportunidad, el profesor Sergio Jara del Centro de Planificación Económica y Viterbo Apablaza del Departamento de Extensión y Relaciones Universitarias.

Uno de los primeros acuerdos fue el relativo al funcionamiento de cuatro o cinco ciclos centrales y diversas actividades complementarias, manifestándose especial interés por la realización de un "Encuentro de Escritores Maulinos", un festival folklórico y una exhibición de la muestra fotográfica "Rostro de Chile".

El Seminario de Problemas Regionales comprenderá a toda la cuenca del Maule, además de las provincias de Curicó y Colchagua, que constituyen una unidad geográfica y socio-económica que plantea problemas y posibilidades comunes para el desarrollo.

Los estudios pertinentes serán dirigidos por el Centro de Planificación de la Universidad de Chile, y se utilizará como base de las discusiones respectivas los materiales proporcionados por los Comités para el Desarrollo Regionales (COPERE) de las cinco provincias a estudiar.

Para programar los detalles de ambas actividades universitarias se constituyó un Comité bajo la presidencia del secretario-abogado de la Intendencia de Linares, Manuel Mesa Soto.

REGRESO VICE RECTOR DE LA U. CATOLICA

El Vicerrector de la Universidad Católica y Decano de la Facultad de Filosofía y Ciencias de Educación, R. P. Alcimo de Meringo, regresó ayer al país, procedente de Europa.

El Padre Meringo permaneció cerca de cinco meses en el extranjero, donde estudió la posibilidad de concretar algunos ofrecimientos formulados por Universidades europeas.

En circulación completo manual para operar con la ley del Seguro Social

La revista SEGURITO, publicación de la Asociación Nacional de EE. Secundarios del Servicio de Seguro Social, ha editado otro Manual-Segurito, para operar respecto de la aplicación de la Ley N.o 10.383 en relación con los nuevos aumentos que han tenido los beneficios que dicha ley contempla.

En forma práctica y sencilla, el MANUAL SEGURITO ayuda eficazmente a las personas que operan con la Ley del Seguro Social, pues en él se insertan tablas para calcular la asignación familiar y los montos de los recientes reajustes. Asimismo contiene un resumen total de los beneficios del Seguro e indica los documentos que deben acompañarse para solicitarlos.

Los interesados pueden solicitarlo en Morandé 107, Agustinas 1253, Alameda y Brasil, Caja de Empleados Particulares (hall), quiosco central del Pasaje Matte y Ministerio de Hacienda.

Los pedidos de provincias deben hacerse a Casilla 7 D, de Santiago, a nombre de revista SEGURITO.

Inventario para conocer total de OO. PP. del norte

El viernes próximo viaja a la zona norte el asesor del Ministerio de Obras Públicas, Patricio Balmaceda, a objeto de imponerse del estado del inventario de las construcciones realizadas y en marcha y necesidades de la región.

En los estudios participan Coordinadores Provinciales de esa Secretaría de Estado, y constituyen una verdadera historia de la labor realizada en materia de obras públicas.

Balmaceda viajará primero a Coquimbo, y proseguirá a las provincias de Atacama, Antofagasta y Tarapacá. Al mismo tiempo se preocupará de ver la aplicación de los programas de este año.

Lo que su niño ya ocupó en el conocimiento y en el saber, proporciónesele a un niño del Hogar de Cristo. El libro, el cuaderno, la lapicera, envíelos a Alonso Ovalle 1479.

1851 FERROCARRILES DEL ESTADO

PROPUESTAS PUBLICAS

DEPARTAMENTO DE MATERIALES Y ALMACENES

N.o	MATERIAL	FECHA	Hora
128	Una unidad dental, Ritter o similar	Jueves 16 mayo	11
130	100 Carretillas de mano	Viernes 17 mayo	11
G 25-A	6.300 LIMAS y 23.000 hojas sierras	Viernes 17 mayo	11
G 25-C	2.900 brocas y 200 juegos de machos	Viernes 24 mayo	11
123	362 Tons. Acero para puentes	Lunes 27 mayo	11
124	27 Tons. Remaches	Lunes 27 mayo	11
125	2.150 Piezas de menaje	Viernes 24 mayo	11
121	9 Equipos cargadores baterías alcalinas	Martes 28 mayo	11
127	Repuestos para calefacción de coches	Viernes 31 mayo	11
126	100 Amplificadores para selectores	Miércoles 5 junio	11

Bases y antecedentes en el mismo Departamento de Materiales (Estación Alameda), todos los días hábiles, de 9 a 12 horas.

DEPARTAMENTO DE TRACCION Y MAESTRANZAS

JUEVES 9 DE MAYO, A LAS 15.30 HORAS

INSTALACION DE DOS SUBESTACIONES AEREAS DE 50 Y 75 KVA., RESPECTIVAMENTE.

Bases, Sección Ingeniería Eléctrica, Departamento indicado.

DEPARTAMENTO DE TRANSPORTE

Sección Contratos y Concesiones (Estación Mapocho)

VIERNES 3 DE MAYO, A LAS 11 HORAS

"ARRIENDO UN RECINTO DE 1.745 METROS CUADRADOS EN LA ESTACION SAN DIEGO, POR UN PLAZO DE TRES AÑOS, PRORROGABLES."

Bases y antecedentes, solicitarlos en la Sección señalada.

LUNES 13 DE MAYO, A LAS 11 HORAS

ARRIENDO 3.400 M2. DE TERRENO EN EL EX PARQUE CENTENARIO, UBICADO EN LA ESTACION MAPOCHO, POR UN PERIODO DE TRES AÑOS, PRORROGABLES.

Esta propuesta se abrirá en la Sección Contratos y Concesiones del Departamento de Transporte (Estación Mapocho).

Bases y antecedentes solicitarlos en la Sección señalada.

MARTES 28 DE MAYO, A LAS 11 HORAS

EXPLOTACION COMERCIAL DEL BUFFET DE LOS TRENES 7.8 y 9.10 QUE CIRCULAN ENTRE MAPOCHO-PUERTO Y VICEVERSA, A CONTAR DESDE EL 1o DE JULIO PROXIMO.

Bases y antecedentes solicitarlos en la Sección señalada.

LA NACION

Empresa Periodística "LA NACION", fundada el 14 de enero de 1917.— AGUSTINAS 1269.— TELEFONO 82222.— CASILLA 81-D

PRESIDENTE DEL CONSEJO: Fernando Claro Salas.— DIRECTOR: Osvaldo Sagüés O.

Aniversario

— Happy Birthday to you! Happy Birthday to you...!

Exposición de Rodolfo Borzutzky

(SALA BANCO DE CHILE)
por NATHANAEL YAÑEZ SILVA

El otro exponente que anotamos aquí, es un diletante, abogado, que se aficiona a la pintura y lo hace en forma muy discreta. Hoy es mucha la gente profesional en carreras liberales que pintan, lo que se dice, en sus ratos de ocio. No es precisamente un buen sistema, porque para pintar bien, como un profesional nuestro, por ejemplo, como un Strozzi, un Gambino o un Rebolledo, hay que dedicarse a eso solo, porque de otra manera no se conseguirá sino cuadros de diletante, frutos de esos ocios, que por otra parte, muchísimas veces, resultan buenos, muy buenos, quizá, dentro de temas fáciles como son las naturalezas muertas, cuyos modelos no se mueven y no tienen deseos de descansar.

El señor exponente, cuyo apellido es difícil de escribir, Borzutzky, don Rodolfo, tiene cuadros buenos, una media docena, entre los cuales anotamos, en primer lugar, una cabeza muy interesante por su expresión, número 22, que llama el, "Estudio". Brillante color, modelado discreto, y digo así, porque no toda esa cabeza está bien manchada, salvo en la barba y la frente, en que hay dos manchas para dar la luz, que no representan estudio de modelado, sino que son manchas de pintura, simplemente, las cuales no perjudican al total, que siempre queda interesante, por su color caliente y su vida.

Sus carpas, número 26, están bien coloreadas, bien vistas y muy bien pintadas, en el sentido de reproducir el modelo. Gredas y mandarinas, número 31, tienen mucha calidad, como la tienen esas frutas, en mesa arlequín, número 16, cuya composición es atrayente, por su color y por haber elegido un fondo que se presta a la alegría del cuadro.

PROBLEMAS UNIVERSITARIOS:

Anomalías en la Facultad de Arquitectura

Hace justamente un mes, los profesores que impugnan el examen de admisión tomado este año para ingresar a la Escuela de Arquitectura, solicitaron por escrito al señor Decano de la Facultad los antecedentes de esta prueba, como asimismo una lista de los postulantes con sus puntajes de bachillerato, promedio de calificaciones del segundo ciclo de humanidades, establecimiento y ciudad en que efectuaron estos estudios y notas parciales de las pruebas rendidas en la mañana del 18 de marzo último.

Hasta la fecha, a pesar de varios requerimientos, no hay indicio alguno de que se piense dar satisfacción a esta demanda. Lo que aparece extraño, si se considera que en un establecimiento público, como es una Escuela de la Universidad del Estado, estos procedimientos no pueden ser secretos, y el hecho de negar información sobre sus aspectos tan elementales no puede servir sino para aumentar las dudas y contradicciones en torno a esa prueba.

En efecto, además de los aspectos legales a que este diario se ha referido, se sabe de serias discrepancias para calificar preguntas de carácter matemático, que estaban planteadas en forma defectuosa y ambigua. Se había de pruebas destinadas a apreciar la sensibilidad artística de los postulantes —problema asaz difícil y complejo— que no pudieron ser calificadas, por no haber logrado ponerse de acuerdo los examinadores. Y así.

Es indudable que la actiedad y solvencia inherentes de manera ineludible a los procedimientos universitarios, no se salvan en este caso sino con un detallado y completo informe sobre el particular, que deben conocer todos los afectados.

En la presentación a la Contraloría de los profesores de esta Facultad —entre los que se cuentan Directores de Institutos, el Director titular de la Escuela de Arquitectura de Santiago y del Curso de Valparaíso— se hace presente que este examen de admisión no es sino una consecuencia de graves problemas de diverso orden que afrenta este organismo, problemas que, a pesar de haber sido puestos en conocimiento de las autoridades universitarias hace varios meses, no han sido considerados hasta el momento.

Con respecto al examen mismo, expresan: "Hemos sido contrarios en general a elaborar complejos e inficaces sistemas de selección de postulantes, porque estimamos que la Universidad no debe perfeccionar mecanismos para cercenar a los ciudadanos que desean estudiar, sino por el contrario, es indispensable y urgente que acondicione su estructura docente a las verdaderas necesidades del país". Y agregan: "Hemos presentado hace ya varios años planes de estudio para la Facultad de Arquitectura, fácilmente realizables, que resuelven de raíz éste y otros problemas. Estos planes están en completa concordancia con los cambios estructurales que ha sido adoptando el propio H. Consejo Universitario y son los mismos que están incorporando en su organización la mayoría de las universidades chilenas, después de estar superados hace mucho tiempo en las principales universidades del mundo".

Es así como les ha causado extrañeza a estos profesores la escueta comunicación enviada a LA NACION el 22 de abril, por el señor Secretario General de la Universidad, tratando de dejar la impresión de que basta aclarar una imputación que nadie hizo, para poner punto final a un asunto que parecería casi de detalle. Se justifica tal extrañeza porque este diario, a pesar de no haberse referido específicamente a otros problemas muchísimo más graves, ha indicado siempre con ponderación que ellos existen, suponiendo que interesa a las autoridades universitarias, y es de su incumbencia investigarlos con acuciosidad y darles una adecuada solución. Sería conveniente que la opinión pública, que siempre ha estado consciente de la importancia del normal funcionamiento de nuestra primera Casa de Estudios, supiese que éste es el animo en el caso que ahora nos preocupa.

Sin salirnos del tema examen de admisión, sabemos —así lo expresa la presentación a la Contraloría mencionada— que en la misma sesión de 13 de marzo a que alude el señor Secretario General, los señores miembros del Honorable Consejo Universitario tenían en su poder una grave y responsable denuncia sobre tres matrículas ilícitas en la Escuela de Arquitectura, hechas el 2 de enero último, con efecto retroactivo hacia el año pasado. Este hecho inaudito, completamente ajeno, como se comprenderá, a las prácticas de una Facultad universitaria, no sólo significa pasar por sobre reglamentaciones específicas, sino atropellar los derechos de varios centenares de postulantes que el año 1962 solicitaron matrícula en esa Escuela. Significa ni más ni menos que vulnerar los resultados de un concurso universitario de selección de postulantes, cuyas bases y requisitos fueron públicos, y que siempre habían sido respetados hasta ahora con estricter.

Las autoridades de la Universidad tienen en su poder antecedentes completos sobre este asunto, que demuestran en forma irrefutable la grave falta cometida.

Estimamos que hechos como éste, entre varios otros que aun no hemos mencionado, no pueden, en verdad, pasarse simplemente por alto.

ACUARIO

Meditación del 1.º de Mayo

Nada explica mejor la universalidad de la conmemoración de hoy que las palabras de Adolfo Fischer, uno de los mártires de Chicago: "Si la muerte es la pena correlativa de la pasión ardiente por la libertad de la especie humana, lo digo muy en alto: disponed de mi vida."

Tal es la significación profunda del Día del Trabajo. Durante él, los trabajadores del mundo hacen un alto en la áspera jornada de su liberación económica y social.

Si se observa el camino recorrido desde el martirologio de Chicago hasta nuestros días, es posible extraer lecciones y experiencias de la acción organizada de las fuerzas del trabajo.

Dondequiera que ellas se han mantenido al margen y a cubierto de la colonización política, han ido conquistando posiciones y reivindicando, paso a paso, su derecho a una vida mejor, más justa y más humana. La legislación del trabajo ha podido adquirir así un volumen y una efectividad creciente.

Por la inversa, dondequiera que las organizaciones de los trabajadores han caído dentro de la órbita de acción de las agrupaciones políticas, no han sido capaces de defender sus derechos y los han perdido irremediablemente.

Así ocurrió en la Alemania de Hitler y tal ocurre ahora en el mundo comunista.

La pérdida de la libertad interrumpe necesariamente el proceso de dignificación humana de los trabajadores, porque el Estado totalitario, el Estado patrono, es una regresión al esclavismo de edades remotas, con la agravante de que la explotación es impersonal y no deja posibilidades de lucha en contra de quienes la ejercen, arrogándose la representación de sus víctimas.

La mixtificación adquiere proporciones colosales cuando, como en el caso de la Unión Soviética, se da a la conmemoración del 1.o de Mayo el carácter de festividad nacional por excelencia. En efecto, las palabras de Adolfo Fischer no podrían ser pronunciadas hoy en la Plaza Roja de Moscú.

Puesto que el 1.o de Mayo debe ser un día de júbilo y de meditación para todos los trabajadores, el aporte de estas observaciones es de indudable conveniencia.

El sindicato y el totalitarismo

Los sindicatos libres, es decir, aquellos que están creados por los trabajadores para defender los intereses gremiales de su sector laboral, sólo pueden vivir y proliferar en un ambiente de sana democracia.

Es más. Si trabaja en libertad y recibe la protección y patrocinio del Estado, se hace posible que el sindicato actúe estrictamente dentro de las funciones que hacen necesaria y conveniente su existencia. Se le puede ver, de tal manera, actuando al margen de las presiones proselitistas y si, por acaso, como sucede con los partidos marxistas, éstos intentan quebrantar una apoliticidad que es de la esencia de la organización gremial, la misma sociedad democrática se encarga de eliminar la influencia o peso determinante de quienes intentan desvirtuar tales finalidades.

El sindicato puede, gracias a esta virtud propia de la sociedad libre, expresarse en plenitud y cumplir su útil función de palanca de promoción de las aspiraciones de los asalariados.

No deja de causar tropiezos, al buen funcionamiento de los sindicatos, la labor dispersiva y perturbadora que ejercen los partidos políticos marxistas en su seno. Y a veces parece inexplicable su acción, porque evidencia un contratiempo en lo que debiera traducirse en un beneficio.

Es que el marxismo lleva en sí el germen de la destrucción del sindicalismo, razón por la que los afectos al totalitarismo preparan con tiempo, ante la esperanza de destrucción del régimen institucional, la desaparición de las organizaciones obreras.

Es un hecho que el gremialismo desaparece cada vez que se alza en el mundo un régimen totalitario.

En verdad, la simple privación de la libertad que acarrea la entronización de un gobierno de fuerza, termina, entre otras libertades, con la sindical; pero, si el régimen de fuerza de que se trata obedece al mecanicismo político que caracteriza al marxismo, con el sindicalismo ocurre algo bastante peor que la simple pérdida de las garantías para operar; cambia de naturaleza y de esencia.

Efectivamente, el totalitarismo tiende a convertir al Estado en el único dueño de las riquezas naturales y de las empresas. El Estado pasa a constituirse en el único patrón, patrón-gendarme, a quien solo interesa el triunfo de su finalidad: establecer y asegurar el régimen sovietizante.

Los obreros, en consecuencia, no pueden, en ese régimen, defender sus derechos, porque tal defensa atenta en contra de los intereses del patrón único. Por el contrario, una vez borrados los cuadros gremiales existentes, el marxismo gobernante procede a la organización de nuevos moldes sindicales, destinados a salvaguardar "la vida y vigencia de la revolución". Es decir, pasan a ser elementos políticos constreñidos al cumplimiento de la finalidad única enunciada, y propagandistas de las excelsitudes del régimen, al que no se le puede oponer tropiezos.

La afirmación no carece de muy reiteradas comprobaciones. Ocurrió en Rusia y los países de la Cortina de Hierro; ocurrió en China, en Corea y ocurrió en Cuba. Y lo mismo acontecerá en todo lugar en donde la democracia deba ceder paso a la acción desintegradora del comunismo internacional.

Los Gobiernos totalitarios proceden con los sindicatos de la siguiente manera:

Destruyen toda la organización gremial existente al momento de su acceso al poder y encarcelan o eliminan a sus dirigentes; crean una nueva organización sindical destinada a defender la revolución marxista y sus procedimientos; a esta nueva organización le queda vedado el derecho a la huelga y a exigir mayores salarios para sus representados; los dirigentes deben ser comunistas y actuar como instructores de la doctrina; como el Estado es el único patrón y no juega el rol de defensor de su labor, se produce una permanente pérdida de las conquistas sociales logradas por los trabajadores; desaparecen los beneficios de la semana corrida, de la semana de 40 o 48 horas, y esta se eleva a 50 y 54 horas, porque debe comprender las jornadas "de trabajo voluntario", que son obligatorias en todo régimen totalitario; termina la libertad para elegir el trabajo o cambiar de empresa dentro de la especialidad; se asiste a la muerte de los pliegos de peticiones; y hasta, como ha ocurrido en Cuba hace un año, los sueldos y salarios son igualados al nivel de los que ganaban menos, como demagógica fórmula de evitar discriminaciones.

Para definir el proceso con las mismas expresiones de los más actuales teóricos del marxismo gobernante, la suerte de ellos queda retratada en las palabras textuales de Ernesto Guevara, Ministro de Industrias del régimen comunista de Cuba: "El destino del sindicato es desaparecer".

El gran problema del hambre

Tremendo tema el que se debate en los cinco continentes que forman nuestro mundo y acaso aun no se le de la importancia trascendental que pueda tener a la vuelta de medio siglo.

¿Habrá con qué seguir alimentando la futura humanidad?

Ya los químicos trabajan activamente a fin de encontrar un sucedáneo a las materias alimenticias que hoy nos hacen vivir y, seguramente, algo se habrá de alcanzar.

No hace mucho un importante periódico neoyorquino ha comentado las opiniones del chileno Hernán Santa Cruz, jefe de las Operaciones de la Organización de las Naciones Unidas (FAO) para la Agricultura y la Alimentación en Hispanoamérica y en el Brasil, quien, con mucha razón, advirtió que las metas que se ha fijado la Alianza para el Progreso son demasiado modestas para que puedan sacar a Latinoamérica del "estancamiento" de su agricultura.

A pesar del atraso de la agricultura en Sudamérica y de la escasa proporción de sus tierras aprovechadas actualmente, creemos que el problema futuro se agudizará en otros continentes. Entre nosotros, refiriéndonos a Chile, una política inteligente, activa, generosa, internacional, puede resolver el problema, pero esta política no se ve venir.

Lo que en Europa más nos ha llamado la atención en referencia a la hambruna que ya empieza a amenazarla, ha sido la sensacional reunión (poco comentada en la gran prensa) de un grupo de hombres efectuada el día cuatro de marzo recién pasado.

¿Quiénes eran estos hombres vivamente interesados por nuestro dramático futuro alimenticio? Pues, en su mayoría harto conocidos, como Aldous Huxley, Pierre Mendes-France, abbé Pierre, Giorgio La Pira, Salvatore Quasimodo, Padre Pire, Josué de Castro y otras notabilidades en los que se sumaban nueve Premios Nobel de la ciencia, hasta llegar a treinta y tres.

Y, ¿a quién podían acudir mejor, para en conjunto pensar, sentir y expresar una opinión sobre el drama del hambre mundial que no fuera otro que el Papa reconocido su veteranía en la sufrida profesión de pregonar justicia para los hambrientos?...

Pues bien, hasta el Jefe de la Cristiandad llegaron esos hombres, algunos pensadores de oficio, otros genios de nación, quienes literatos, quienes científicos, quienes políticos. Unos creían en Dios, otros en el hombre, algunos ni en Dios ni en el hombre.

Cuando sentes tan dispares se reúnen y componen un grupo, aunque sea por un día, son difíciles de calificar. De común, en absoluto, no les queda más que el ser hombres, y es bastante.

La singular asamblea que después de la visita a Su Santidad se efectuó en el gran salón de conferencias de la FAO, en Roma, fue desbordada. Quizá los organizadores y dirigentes de este encuentro contaban con que la premura del tiempo y el mutuo respeto impondrían a los congregados la simple aprobación de un documento prefabricado.

Pero esos treinta y tres hombres sabían muchas cosas que no silenciaron.

Después del saludo del Presidente Sen, hablaron moderadamente Huxley y el padre Pire; había si que revisar el texto preparado. Luego tomó la palabra el abbé Pierre y el río salió de madre convirtiéndose la reunión en un proceso a la política. Se barajaron cifras espeluznantes sobre los presupuestos para armamentos, el crecimiento demográfico y la desigualdad en la distribución de la renta. Las realizaciones de las Naciones Unidas a través de la FAO parecían irrisorias y totalmente insuficientes; para administrar sus escuetos millones de dólares anuales, ha creado en Roma una central que ocupa a mil empleados pagados con sueldos internacionales. De hecho, clamaba Josué de Castro, el mundo se divide entre los que no comen por miseria y los que no duermen por miedo y, como el sueño hay que defenderlo, el mundo rico ha pretendido ignorar al mundo pobre, echando agua al vino de su miseria. Cuando fui nombrado presidente de la FAO, agregó De Castro, no estaba permitido usar la palabra hambre; debía decirse desnutrición. Pero el hambre está aquí y es mala consejera; los hambrientos pueden decidirse a lograr por la violencia lo que no se les concede por equidad".

Terminada la sonada reunión, dice que los ojos del abbé Pierre brillaban de cólera, mientras en otros rostros se denotaba honda preocupación.

El manifiesto se redactó de nuevo y constituyó una toma de posición contra el estado de injusticia sistematizado en que se desarrollan las relaciones del mundo potente con el mundo subdesarrollado.

He aquí otro problema trascendental en nuestro mundo actual, y el más grave nos parece que no es el de la hambruna, sino el de la incomprensión y desaprensión ante el mundo hambriento.

Eduardo Balmaceda Valdés

Pdte. López Mateos — Pdte. Joao Goulart — Pdte. Paz Estenssoro — Pdte. C. Arosemena

Por la desnuclearización de América Latina

Los Presidentes de Chile, Brasil, México, Ecuador y Bolivia han dado a conocer una declaración conjunta a través de la cual expresan su aspiración a proscribir de América Latina cualquier actividad nuclear con fines bélicos.

Es un gran paso en favor de la paz, la fraternidad y el entendimiento futuro de todos los pueblos.

México y Chile han sido los promotores de este movimiento que ya ha prendido en varias otras repúblicas hermanas y que traduce, fielmente, los hondos anhelos de pacífica convivencia que animan a esta parte del mundo.

El Presidente Alessandri, con su histórica iniciativa para limitar los gastos militares de nuestros países, y posteriormente la declaración en favor de la desnuclearización de Latinoamérica, con el copatrocinio de las naciones señaladas y el apoyo entusiasta de México, marcaron el rumbo de la trascendental resolución de plantear a la faz del continente la necesidad de mantenerlo libre de la fabricación, recepción, almacenamiento y ensayo de armas nucleares.

Presidente Jorge Alessandri

El próximo paso, como lo anticipa la Declaración Conjunta, no puede ser sino la firma de un acuerdo multilateral latinoamericano que destierre a perpetuidad el fantasma atómico garantizando la existencia pacífica, solidaria y próspera del continente.

Ya el Mandatario chileno, con ocasión de su iniciativa, puso de relieve la incidencia de los exagerados gastos bélicos en el nivel de vida de nuestros pueblos.

Ahora se trata de que América dé el ejemplo y se mantenga al margen de los riesgos mortíferos que implica la saturación de armas nucleares, señalando, para toda la Humanidad, una senda que, de ser seguida, puede marcar el comienzo de una nueva era de paz entre todos los pueblos.

Las flores también cambian...

Acaba de inaugurarse en Hamburgo la Exposición Internacional de Flores, que anda por esos contornos junto con la Primavera. Esta de 1963 fue solemnizada por el Presidente de la República Federal Alemana, Heinrich Lübke, el 26 de abril. Participan en este concurso floral 425 firmas procedentes de 35 naciones, las que ofrecesan el sentido estético de millares y millares de turistas, arreglos novedosos con variedad de flores de todas las zonas y climas de la Tierra. "En el parque de exposiciones del gran puerto hanseático —dice el cable— han sido reconstituidos verdaderos parques con colinas, riachuelos, lagos, árboles y parterres floridos. Los visitantes podrán contemplar cómodamente todas las especies existentes en el Globo. Lupas adecuadas les permitirán, incluso, examinar determinados detalles de las más raras especies expuestas". Y en seguida en nota de refinamiento indisimulado, el cable agrega: "Uno de los puntos cumbres de la exposición lo constituyen las orquídeas, situadas en marco de selva virgen, con aire climático".

El respeto y devoción por las plantas es antiquísimo; enraizan ellos en profundos sentimientos religiosos de la Humanidad. Así, v. gr., los germanos denominan el algarrobo "pan de San Juan" (Johannisbrod), porque según cierta leyenda el Bautista no sólo se alimentó en el yermo de langostas y miel, como enseñan las Escrituras, sino también del fruto de ese árbol.

Otra piadosa conseja, pero en sentido inverso, cuenta a la retama entre las plantas malditas; pues la noche en que Cristo entró en el Huerto de Getsemaní, retirándose a un montículo de olivos, para orar, se refugió por primera vez caía el Salvador en un agónico eminuto de desfallecimiento, la retama ofreció su ramaje para que en él pulsara el viento aires rurales de volandero regocijo. Cristo, entonces, habríase vuelto a la retama para decirle: "Te buscarán siempre para quemarte, y entonces sí que tendrás tiempo para menter ruido mientras te consumas".

Pero si los árboles en todos los tiempos merecieron gran consideración, han sido las flores —y si los "coléricos" no lo impiden seguirán siéndolo— las preferidas de calidad en el sentimiento estético de los pueblos.

Y ya que me referí a una planta "maldita", probemos cómo gran de versátiles las leyendas de ayer, por lo demás ni tanto ni mayormente que las engendradas en nuestros días. Para muestra un botón... Fue San Luis Rey de Francia, quien fundara en 1234 la Orden Militar de la Retama. San Luis unióse en matrimonio con Margarita Berenguer, hija de los Condes de Provenza; enlace —de atenernos a las reglas impuestas, en estos casos, a los miembros de las familias reales— desigual a todas luces; como lo ha sido hoy, por ejemplo, el de la Princesa Alejandra, hija del Duque de Kent, con Angus Ogilvy, aristocrático financista escocés pero no de "sangre azul"... Y pues de plantas estamos hablando, digamos, de pasada, que el rey de Alejandra —joven de 28 años y ojos de un verde mar intenso— "era de encajes, bordado con diseños de bellota y hojas de roble"... le dió a la novia, en la ceremonia religiosa, aspecto de niña recién salida de la selva...

Volvamos ahora a la Francia del siglo XIII.

San Luis quiso que la retama cuya humilde corola es, sin embargo, de brillantez impresionante, fuera el símbolo de su esposa, por ser ella "verdadera flor de modestia". La divisa completa, de acuerdo con la información del erudito don Carlos Mendoza, era una cruz flordelisada de guíes y oxidada de oro, con la leyenda **Exditativit humilis.** La cruz llevábase pendiente de un collar compuesto de habas de retama entrelazadas con flores de lis. Informa este autor que los **Caballeros de la Retama** tenían a su cargo la guardia personal del Santo Rey.

A pesar de su prístina antigüedad, y no obstante los buenos momentos debidos "a la fruta prohibida" (que en buena hora la Serpiente recomendó a nuestra Madre Eva, y ésta, en mejor momento aún, obligara a comerla a su abnegado compañero) el culto a las plantas fue renovado en Alemania sólo en tiempos de Goethe, y popularizado, posiblemente, a causa de él. Esta vez el intento sobrepasó el interés comercial o industrial del hombre en la utilización del árbol mismo; desnuda su curiosidad de finalidades materiales, centróse su ojo en la élite de la planta: esto es, en la flor.

Antes, el gusto por los jardines era de carácter folclórico y en la mayoría de los casos —repito— eminentemente religioso. Su simbolización se nutrió por lo general de la siología de los sentimientos: a la castidad verbigracia, asignábase el color **blanco**; a la pasión amorosa, el **rojo**; a la esperanza, el **verde**; a la indiferencia, el **amarillo**, etc. También en la heráldica desempeñaban las flores un gran papel. En Japón, entre las 7 Ordenes Caballerescas existentes desde 1875, el **Gran Cordón de la Orden del Crisantemo** es la condecoración insigne otorgada por aquel país. Desde el año de su nacimiento fuera la fecha el Gobierno del Imperio la ha conferido en muy raras ocasiones y en particular, a personas de la familia imperial.

Mas el asunto que ahora deseo subrayar es otro: el del carácter con que la ciencia, desde mediados del siglo XIX ha venido enriqueciéndose con una nueva valorización estética. Hoy por hoy las flores salen al mundo para competir entre ellas, con la pura y simple belleza de sus tipos selectos. De igual manera lo hacen en vitrinas de algunas joyerías de Londres, Nueva York, Berlín o París, las piedras fascinantes que de la tierra obscura arrancan mineros de piel más obscura todavía, en Africa, en América o donde esas gemas se hallen... y que ya pulidas viajan a disputarse las miradas del tumulto "millardaire" de las cosmópolis, único capaz de pagarlas...

Nombramos más atrás a Goethe, y habremos de insistir en su nombre.

El único animal dedicado a preparar convenientemente el terreno que le da de comer, es el hombre. Fuera de él, no existen animales agricultores. Sin embargo, por milenios y milenios ésta fue sólo una instintividad del "homo sapiens"; la botánica, en su carácter de ciencia, es de data muy reciente; en realidad su etapa positiva comienza en el siglo XVI de nuestra Era. Cuando dos centurias más tarde Wolfgang Goethe inicia sus observaciones sobre las plantas, la botánica daba, pues, los primeros pasos como especialidad en pleno crecimiento. El pionero de entonces, el sueco Carlos de Linneo (1707-177..), había hecho célebre su nombre reestructurando, en forma radical, los aportes de esa ciencia. Cuando este investigador baja al sepulcro, Wolfgang tiene 29 años. Es decir, ya las doctrinas de este gran naturalista le eran familiares.

Según Linneo, las formas del reino vegetal en toda la gama de su impresionante variedad derivaban unas de las otras "por vía de transformación o metamorfosis". En otras palabras, una misteriosa unidad, sensible en sus efectos, imperaba en el dominio de las plantas. Tal pensamiento revolucionario, Linneo lo sintetiza de la siguiente manera: "Las flores y sus hojas, las hojas y las yemas tienen un mismo origen. El perigonio (o envoltura sencilla o doble de los órganos reproductores de la planta) está formado por reproducción de hojas rudimentarias. Una vegetación lujuriosa destruye las flores y las transforma en hojas; una vegetación pobre, al modificar las hojas las transforma en flores."

Ahora bien, es incuestionable que Goethe fundamentó en tales observaciones del sabio sueco su teoría sobre **La Metamorfosis de las Plantas**; las que, a su vez, durante la segunda mitad del siglo XIX, determinan en medida extensa los primeros estudios "en forma" sobre genética vegetal; estudios ampliados en escala planetaria en lo corrido de la centuria en que vivimos.

Hoy día, gracias a esos adelantos genéticos, los criaderos y conservatorios de plantas pueden producir a su soberano antojo tipos de flores inexistentes, verdaderas fantasías de colorido y delicadeza admirables, de los cuales, la ciencia e imaginación artística de los floricultores hace gala.

De esas fantasías, de esas **invenciones de nuevas joyas** frágiles que la masiva Naturaleza desdeñó crear, nos hablarán mañana los comentaristas de la **Exposición de Flores** recién inaugurada en Hamburgo.

¡Ah!, ¡si resucitara Goethe y pudiese contemplar los portentos realizados por la Botánica contemporánea, afirmada en gran parte en las intuiciones que él como poeta-humanista, anticipara a la ciencia!

Augusto Iglesias

ERRATA

Por un error de transcripción se atribuyó a nuestro colaborador don Alberto Sotkin-Howard el artículo "Nuestro Boldo en Francia y desde Francia", que ayer se publicó en esta página.

LA REDACCION

Democráticos celebran Fiesta del Trabajo

El Partido Democrático, que preside don Héctor Estay Labarde, efectuará hoy, a las 10 horas, en su sede de Catedral 1290, un homenaje a la Fiesta del Trabajo, organizada por su Departamento Sindical. Además del presidente del Partido, usarán de la palabra el Jefe del Departamento mencionado, Ricardo Salas, y los dirigentes Salvador García More y Gabriel Tobar García.

En el acto de hoy, el Partido Democrático recalcará la imperiosa necesidad histórica de unificar en el pensamiento y la acción a todas las colectividades democráticas del mundo.

ASAMBLEAS RADICALES EMPIEZAN A PROCLAMAR CANDIDATURA DE J. DURAN

En las distintas asambleas del Partido Radical existentes a través del país, se han iniciado los trabajos electorales en favor de la candidatura presidencial del senador Julio Durán Neumann. Innumerables comunicaciones a diario se reciben en las oficinas del Generalísimo de la Campaña, y ex Vicepresidente de la República Luis Alberto Cuevas, dando cuenta de la formación de Comités Electorales en favor del señor Durán. Entre estos podemos mencionar el Comité organizado en la Asamblea Radical de Valparaíso que está integrado entre otras, por las siguientes personas: Oscar Villalobos Villalobos, Vasco Valdebenito García, Joaquín Muraro Lillo, Adelina Bravo Valenzuela, Hernán Hernández Ovalle, Eugenio Reles Oliva, Hugo Rojas Núñez, Carlos Clarke Herrera, Carlos Collao Cataldo, Alfredo Lorca Villalobos, Francisco Aguila Cárdenas, Humberto Villarroel Villarroel, Miroslav Stipinic Brickl, Ernesto Acevedo González, Fresia Droguett López, Elena Rodríguez Morales, Vicente Fuió Madrid, René González Villarreal, Juan Riveros Báez, Luis Lagos Martínez, Alfonso Osben Tapia, Mario Allende Pérez, José Velarde Espinosa y otros.

PROCLAMACION EN ÑUÑOA.— Mañana, jueves, a las 20.30 horas, en el local de la Asamblea Radical de Ñuñoa, ubicado en Irarrázaval 3386, será proclamada oficialmente la candidatura presidencial del senador Durán. Concurrirán, además del candidato, dirigentes y parlamentarios radicales, representantes de la Juventud, militantes de Asamblea y simpatizantes.

EN PUENTE ALTO.— La proclamación del senador Julio Durán en Puente Alto se efectuará el viernes próximo, a las 20.30 horas, en el local de la Asamblea Radical.

REUNION DE LA JUVENTUD.— El próximo jueves se reúnen en el Círculo Valentín Letelier (Catedral 1111), los jóvenes radicales de la capital y provincias con el objeto de iniciar los trabajos electorales del candidato a la Presidencia de la República, senador Julio Durán Neumann.

Esta reunión se efectuará a las 19.30 horas y será presidida por los dirigentes nacionales de la Juventud Radical, Iván Quiroz, Santiago Aravena y Miguel Muñoz.

ENTUSIASMO EN LOS ANGELES.— Gran entusiasmo reina entre los radicales y simpatizantes del Partido Radical de la capital de Bío Bío, por los acuerdos de la Asamblea Nacional que reconoció el mejor derecho del senador Julio Durán a entabezar la lista de candidatos presidenciales del radicalismo. La Asamblea Radical de Los Angeles, como se recordará, proclamó al señor Durán hace cuatro años. (CONCHA, corresponsal).

Senador ULISES CORREA

Maestros liberales eligieron directiva

La Agrupación de Profesores Liberales, eligió ayer su mesa directiva y solicita al señor Jefe de Crónica de LA NACION, la publicación de los integrantes de ella.

Presidenta, señora Lily Sepúlveda de Meredith (reelegida); primer vicepresidente, señor Carlos Pérez Rios (reelegido); segundo vicepresidente, señor Gilberto Avilés Carrasco; secretaria, señora Victoria Gaviño Guerrero (reelegida); secretaria de prensa y propaganda, señorita María Rodríguez González; tesorera, señora Aurora Olivares vda. de Rojas (reelegida), y directores: señora María Camilla Osorio, señora Guillermina Ledezma Maluenda, señor Eduardo Gómez Rojas.

Círculo Amigos de José Carranza celebra hoy su 20.o aniversario

El Círculo de Amigos de José Carranza, institución fundada en recordación de este periodista fallecido, con motivo de cumplir el 20.o aniversario, efectuará un acto recordatorio a las 13 horas, al que seguirá un almuerzo de camaradería en su sede social, en Arturo Prat 1146.

El directorio que preside Roberto Vera S. invita a todos los socios a participar en estos actos en memoria del periodista del cual lleva el nombre la institución y en celebración de su 20.o aniversario.

ELOGIARON EN EL SENADO VISITA A CHILE DEL PRESIDENTE GOULART

Ulises Correa exaltó el entrañable cariño de Chile hacia el pueblo brasileño. También calificó de "valiente enfoque de la realidad continental y mundial" la Declaración Conjunta de ambos Mandatarios.

El senador radical Ulises Correa, presidente de la Comisión de Relaciones Exteriores de la Cámara Alta, comentó y destacó ayer en esta rama del Congreso Nacional, el significado y proyecciones de la reciente visita a Chile cumplida por el Presidente de los Estados Unidos del Brasil, João Goulart.

"Ella permitió a Chile entero —dijo— expresar su entrañable cariño por el pueblo hermano. En su ilustre conductor vaciamos nuestro afecto. Somos reservados y reticentes. Pero nuestra mano se estira siempre cordial para el amigo de verdad. Este es el caso de Brasil y de su ilustre paranero."

PROGRESO CON LIBERTAD.— El senador Correa empezó comentando el discurso pronunciado por el señor Goulart ante el Congreso Nacional.

"La creación de un sistema económico y social más justo y más humano —expresó el señor Correa—, constituye el más grande de nuestros anhelos. Pero, ¡que se nos entienda bien! —agregó, coincidiendo plenamente con lo expresado por el ilustre huésped—: estamos ciertos de poder realizarlos sin hipotecar el más supremo de nuestros bienes espirituales: la Libertad."

"Sostener, como algunos lo hacen, que para sobrepasar la etapa de subdesarrollo económico de nuestros pueblos para que ellos alcancen el bienestar a que tienen tanto derecho, no importa sacrificar la libertad, es incurrir en un crimen en contra de la dignidad humana. Aún más. Es inclinarse cobardemente ante la tiranía, que es siempre afrenta y atropello."

MATERIAS PRIMAS.— El senador Correa también elogió las declaraciones del Presidente Goulart, en cuanto al drama que significa para América "la venta a vil precio de sus materias primas, y la adquisición a costo subido de manufacturas".

"Pero esto no es todo —señaló Correa—, pues nuestras economías viven en estado de subdesarrollo por egoísmos e incomprensiones culpables. Ahí va un caso elocuente: la captación de parte de las aguas del río Lauca."

"Nuestro país ha comprendido que frente a las urgencias de mayores consumos reclamados por nuestras poblaciones, era indispensable aprovechar fuentes de riqueza que nos pertenecen en parte y que se perdían en el caminar de los siglos.

"No hacerlo sería, como tan gráficamente lo dijera nuestro ilustre visitante, "la perpetuación del subdesarrollo en América Latina".

"Y ello ha sido motivo de una campaña injusta y agresiva en contra nuestra."

"Tiende a aquella finalidad tan altisima, tan humana y tan justa, el completo plan que la Cancillería de Chile, ha presentado a la OEA, para resolver nuestros diferendos con la República hermana de Bolivia.

"Lo que ese plan pretende es mancomunar los esfuerzos de las naciones de esta parte de nuestro continente para no seguir perdiendo nuestros recursos naturales y darles un adecuado aprovechamiento en beneficio de las clases sociales que tanto bienestar económico necesitan".

DECLARACION CONJUNTA

La Declaración Conjunta suscrita por los Presidentes Alessandri y Goulart es —a juicio del senador Correa— "un valiente enfoque de la realidad continental y mundial".

Más adelante, Correa dijo: "para que la solidaridad de los Estados tenga vigencia, es indispensable, por cierto, que el regimen que cada país quiera darse, sea consecuencia de la libre e insoborrnable voluntad del pueblo. Que la democracia representativa sea una realidad y no una ficción; con elecciones en las que el ciudadano pueda emitir su opinión, antes que silenciarlo por temor o por miedo".

"No olvidemos —puntualizó también—, que estamos viviendo entre la libertad y la tiranía. No olvidemos que este juego equívoco—, cuando no irresponsable puede conducirnos al desastre".

LOS TRATADOS

Respecto de la observancia de los Tratados, el senador Correa manifestó que "ellos constituyen —ciertamente— la piedra angular sobre la que descansa la convivencia pacífica de las naciones. La sola intención de querer soslayar principios como la fiel observancia de los Tratados Internacionales, a cualquier pretexto, o la inviolabilidad territorial de los Estados, debería producir grave y justificado alarma en la comunidad internacional. Cualquier concesión, entraña la destrucción del orden internacional y nos acerca a la vecindad peligrosa de la irresponsabilidad del caos, de la anarquía. Así deberían comprenderlo —de una vez para siempre— aquellos gobiernos que agitan el ambiente internacional, que desfiguran los hechos que ya tienen perfiles definidos en la historia de no hace tantos años, que explotan la calidad de víctimas que no tienen, que restan solvencia a compromisos libres y solamente contraídos, en el propósito pequeño de seguir disfrutando del poder de mando que se desmorona como consecuencia del peso de sus propios errores".

ALALC.— Respecto a la Asociación Latinoamericana de Libre Comercio, el senador Correa pidió que no se hiciera de ella "un organismo internacional más, para dar cabida a una burocracia internacional frondosa ya. Anhelamos —dijo que se transforme en el mecanismo preciso para una efectiva complementación de las economías continentales, que, junto con servir al desarrollo material de las naciones que la integran, sea también un instrumento de bienestar humano, que habrá de robustecer los principios de la democracia en cada uno de nuestros pueblos".

ALIANZA PARA EL PROGRESO.— Correa también encontró razón a los Presidentes de Chile y Brasil, en las reservas formuladas por la Declaración Conjunta a la Alianza para el Progreso. "Se hace necesario —comentó— que este vasto plan colectivo de cooperación internacional, sea perfeccionado para ponerlo a tono con las angustias de la hora que vivimos."

"Deseo destacar —dijo finalmente el senador Ulises Correa— el acierto de nuestro Jefe de Estado al promover esta visita ilustre. Como conductor de las relaciones exteriores, el Presidente Alessandri comprendió la valía de un contacto personal que ha resultado de evidente conveniencia para dos países amigos y hermanos."

Asimismo, destacó la acción del Ministro de Relaciones Exteriores, Carlos Martínez Sotomayor, "ejecutor talentoso y ágil de nuestra política internacional"; dijo que el Embajador de Brasil en Chile, Fernando de Alencar, "ha sido el magnífico artífice en la obra de estrechar, aún más si cabe, la amistad de dos pueblos unidos por un mismo destino", y señaló que el Embajador de Chile en Brasil, Marcelo Ruiz Solar, "en el breve lapso de algunos meses ha podido destacarse, con jerarquía y brillo, en la delicada y honrosa misión de representar a Chile".

Candidatos radicales y directiva se reúnen el viernes próximo

El viernes próximo, la Directiva del Partido Radical, encabezada por Raúl Rettig, se reunirá con los seis candidatos oficiales del radicalismo a la Presidencia de la República. La reunión tendrá por objeto conocer los términos de la comunicación mediante la cual el Partido Radical dará a conocer oficialmente el acuerdo de la Asamblea Nacional a sus aliados liberales y conservadores.

Los senadores Julio Durán, Humberto Aguirre, Humberto Enríquez, Roberto Wachholtz, Juan Luis Maurás y Hernán Ahumada, aceptaron la invitación que ayer les formuló el señor Rettig. El jefe radical, acompañado del secretario general, diputado Joaquín Morales Abarzúa, y del jefe del Comité de Diputados, Manuel Rioseco, concurrieron al almuerzo que senadores no candidatos ofrecieron ayer a sus colegas presidenciales.

INFORMACIONES GREMIALES

Con reajustes de un 36,83 o/o fue solucionado conflicto ENDESA

Dirigentes gremiales reconocieron actuación de Vicepresidente de la CORFO y Gerente de la Empresa en resolver pliego de peticiones rápidamente.

Con la firma de una acta de avenimiento suscrita entre el Sindicato Profesional de Empleados que preside Osvaldo Martín y la Gerencia de la ENDESA, representada por su Gerente General, Renato E. Salazar, se puso término al conflicto originado por la presentación del pliego de peticiones del personal de empleados, conflicto que afectó a 1.832 funcionario a través de todo el país.

El acta de avenimiento contempla reajustes de los sueldos, entre 1 y 5 vitales, por el 22 por ciento, más 300 escudos de bonificación, lo que da un promedio de un 36,83 por ciento y reajustes de un 28 por ciento para los sueldos superiores a 5 vitales. Fuera de estos reajustes legales, el personal obtuvo un bono pagadero una sola vez de 180 escudos en compensación de otras peticiones que fueron rechazadas.

OTRAS REGALIAS

Además, la solución del pliego de peticiones contempla un bono compensatorio para los empleados jubilados; otro para los retirados por enfermedad; aumento de los viáticos de zona; mejoramiento del Servicio Médico-Dental; bonificación de años de servicios; Reglamentación para la Administración del Personal; otorgamiento de becas para los hijos del personal, de escasos recursos; aporte de la ENDESA, y otras regalías menores.

COMIDA

La firma del acta de avenimiento fue celebrada con una comida que la directiva del Sindicato ofreció con tal motivo y en la cual estuvieron presentes los jefes superiores de la ENDESA, dirigentes sindicales y delegados de secciones.

En esta oportunidad se dejó constancia del reconocimiento del gremio a la participación que tuvieron para solucionar el conflicto el Vicepresidente de la CORFO, Arturo Mackenna, y el Gerente General de ENDESA, Renato Salazar.

Hablaron durante el acto, el presidente del Sindicato, Osvaldo Martín; el Gerente, Renato Salazar; el Asesor Jurídico, Eduardo Long, y representantes de cada una de las diversas secciones y profesionales que funcionan en la Empresa.

El presidente del Sindicato, Osvaldo Martín, junto con agradecer la participación que tuvieron el Vicepresidente de la CORFO, y el Gerente General en la solución rápida y positiva del conflicto, agradeció a los delegados, diciendo: "Felicito a todos los delegados del personal y a sus bases, por la disciplina y respaldo con que actuaron en defensa de la reivindicaciones, lo que coloca a este gremio en una posición ejemplar dentro del campo sindical del país.

OSVALDO MARTIN, presidente del Sindicato de Empleados de la ENDESA, que solucionó sin huelga su pliego de peticiones.

Nuevo presidente de la Asamblea "Pedro Aguirre"

Declaración de Hernán Muñoz Segura que triunfó por amplia mayoría. También renovó Mesa Directiva la Asamblea Radical de la Sexta Comuna.

Por 354 votos contra 121 triunfó la lista encabezada por Hernán Muñoz Segura, en la elección de mesa directiva de la Asamblea Radical "Pedro Aguirre Cerda" para el período 1963-1964. Esta lista, según se informó fue patrocinada por el senador Julio Durán Neumann.

La nueva directiva, que fue proclamada de inmediato, quedó constituida en la siguiente forma:

Presidente, Hernán Muñoz Segura; vicepresidentes, Oscar Rodoni y Julia Hertz Jiménez; secretario general, Héctor Pérez Estay; tesorero, Juan Estaño Vallebuena; secretario de actas, Héctor Cárdenas Valenzuela; secretaria de bienestar, Agueda Suazo Ramírez; secretaria femenina, Guillermina Calderón Palma; secretario sindical, Luis Martínez M.; secret. juvenil, Hernán Escobar Cerda; secretario cultural, Renato Ibarra, y secretario de prensa, Washington Valenzuela.

DECLARACION DEL SEÑOR MUÑOZ SEGURA

Entrevistado el señor Hernán Muñoz Segura declaró que el resultado de la elección en la Asamblea Radical "Pedro Aguirre Cerda" no era sino un fiel reflejo de la Asamblea Nacional del Partido, que reconoció el respaldo mayoritario del radicalismo a la candidatura presidencial del senador Julio Durán Neumann, "de cuya postulación presidencial siempre he sido partidario".

ELECCION EN LA SEXTA COMUNA

La Asamblea Radical de la Sexta Comuna también renovó su directiva, que quedó integrada en la siguiente forma:

Presidente, Fernando Cortés Ugarte; vicepresidentes, Luis Fuentes Delgadillo y Guillermo Vergara Sempler; tesorero, Ramón Riveros Canales; secretario general, Carlos Gutiérrez Arellano; secretario de actas, Carlos Madariaga Rodríguez; secretaria femenina, Amanda Leiva Herrera; secretario sindical, Leoncio Flores Osses; secretario de organización, Sergio Moyano González; secretario de bienestar, Tito Alarcón Campoverde, y secretario cultural, Abdón Fernández Carrasco.

CONTINUA EN ESTUDIO EL FONDO DE REVALORIZACION

Aclaración del senador Ibáñez sobre el curso reglamentario de este proyecto.

Las Comisiones Unidas de Gobierno y de Trabajo del Senado reanudaron ayer la discusión particular del proyecto de ley que crea el Fondo de Revalorización de Pensiones.

Se escuchó a representantes de diversas instituciones, entre otras, la Asociación de Empleados del Banco del Estado. También se debatió si las disposiciones del proyecto alcanzarían a los pensionados y jubilados del sector privado.

Contestando a una pregunta de senadores opositores, el Ministro del Trabajo, Hugo Gálvez, señaló que era posible que el Ejecutivo retirase la urgencia que ha hecho presente para el despacho de este proyecto, lo que motivó una pósterior declaración de los senadores Jaime Barros, comunista, y Aniceto Rodríguez, socialista, en la que protestan de este eventual hecho.

Sobre el particular, el senador liberal Pedro Ibáñez aclaró:

"Resulta extraña esta actitud de los senadores del FRAP, porque el proyecto de Revalorización de Pensiones será despachado oportunamente por el Senado. No hay ni ha existido el propósito, entre los senadores del Frente Democrático, de dilatar inútilmente su estudio. Lo que ocurre es que este proyecto, por acuerdo de los Comités Parlamentarios, debe pasar a la Comisión de Hacienda, y que ésta se encuentra despachando, en estos momentos, la Reforma Tributaria. En consecuencia, la Revalorización de Pensiones empezará a discutirse en la Comisión de Hacienda del Senado, cuando ésta finalice la Reforma Tributaria; pero continuará tratándose, en las Comisiones Unidas de Gobierno y de Trabajo, aunque se le retire la urgencia, por ineludibles razones reglamentarias. Faltan, por lo mismo, a la verdad, los que pretenden dar otro alcance a este asunto."

Diez subrogará a Bulnes en la directiva conservadora

Sesionó la Junta Ejecutiva del Partido Conservador, y, contestando a una consulta formulada por don Carlos Ruiz Fuenzalida, secretario del Tribunal Superior y del Directorio General del Partido, en relación con la convocatoria del Directorio General para el día 1.o de junio, acordó informar que, en conformidad a lo dispuesto en el artículo 49 de los Estatutos, forman parte de dicho Directorio los Regidores en ejercicio, y que, en consecuencia, en la sesión del 1.o de junio participarán las personas que en esa fecha tengan efectivamente la calidad de regidores, o sea, los que hayan sido proclamados como tales, por los Tribunales Calificadores de Elecciones, una vez terminado el proceso electoral del 7 de abril último.

REFORMA DE LA LEY DE QUIEBRAS

En conocimiento que se encuentra en el Ministerio de Justicia el proyecto de reforma de la Ley de Quiebras, en que han tenido activa participación abogados conservadores en conjunto con el Síndico General y con el Síndico de Santiago, la Junta acordó solicitar a ese Ministerio, el pronto despacho de dicho proyecto, que corrige varios defectos de la ley actual y reestructura la planta, considerando el mejoramiento económico de los funcionarios de la Sindicatura.

PERMISO AL PRESIDENTE DEL PARTIDO

La Junta autorizó al presidente nacional del Partido, senador Francisco Bulnes Sanfuentes, para que se ausente por unos días del país. De acuerdo a los Estatutos será subrogado por el primer vicepresidente, diputado Sergio Diez.

DIRECTORIO LIBERAL SE REUNE LA SEGUNDA QUINCENA DE MAYO

Bajo la presidencia de don Mariano Puga Vega, y con asistencia de la casi totalidad de sus miembros, numerosos parlamentarios y jefes de los Departamentos Técnicos, celebró anoche sesión ordinaria la Junta Ejecutiva del Partido Liberal.

Al iniciarse la sesión, el señor Puga dio cuenta de la solución de la huelga de los profesores. La Junta aprobó por unanimidad esta Cuenta, junto con dejar constancia del papel destacado que en su solución ha tenido la directiva del liberalismo.

CITACION AL DIRECTORIO GENERAL

Luego la Junta entró a ocuparse del tema de la designación de candidato a la Presidencia de la República y después de un extenso debate y tomar conocimiento de una nota de la Directiva del Partido Radical, en que solicita se le reconozca el mejor derecho para designar como candidato a un hombre de sus filas, acordó: "Facultar a la Mesa Directiva del Partido Liberal para convocar a sesión especial al Directorio General, para la semana que se inicia el 13 de mayo próximo, con el objeto de pronunciarse en todo lo concerniente a la elección del Candidato a la Presidencia de la República".

PRECIO DEL AZUCAR

A continuación, y por indicación del presidente del Partido, la Junta acordó: "Facultar a la Mesa Directiva para que hiciera presente al señor Ministro de Economía su preocupación por el alza que ha sufrido el precio del azúcar y la conveniencia de adoptar medidas que eviten las bruscas fluctuaciones de este producto de primera necesidad".

Después de tratar otras materias de orden interno, se levantó la sesión a las 20,15 horas.

Declaración de la Juventud Liberal

La Juventud Liberal entregó ayer una declaración en la que puntualiza brevemente su posición dentro de su Partido y anuncia un manifiesto en el que se analizarán en profundidad las ideas de los jóvenes liberales sobre cómo enfrentar "los requerimientos de las masas, dirigidos a la solución de los problemas económicos, sociales y previsionales que las afectan y que exigen de quienes tienen la misión de representarlas, un cumplimiento con objetividad y eficiencia".

Los jóvenes liberales estiman que es necesario "un proceso de definición doctrinaria, que adapte al Partido Liberal a las inquietudes y aspiraciones que hoy son comunes a la gran masa del país". Estiman que de esta forma desaparecerán errados conceptos sobre el liberalismo.

"Tenemos fe profunda en los grandes ideales de nuestra doctrina —dicen— y sabemos que si ella es ejecutada y vivida con imaginación y lealtad, muchas posibilidades se abrirán a las masas, que buscan esquemas realistas y fórmulas efectivas para la solución de sus graves y urgentes necesidades."

CENTRALES SINDICALES DEMOCRATICAS DAN HOY MENSAJE A TRABAJADORES

Abogan por la libertad de organizaciones gremiales dentro de la democracia.

Al conmemorarse hoy la Fiesta del Trabajo, las diversas organizaciones sindicales, han elaborado programas de realización de actos que se iniciaron ayer con la emisión de manifiestos con mensajes a los trabajadores destacando la importancia de esta festividad.

La Confederación Nacional de Trabajadores, para conmemorar esta fecha, efectuó anoche en su local de Santo Domingo 1431, un acto alusivo al 1.o de mayo, con participación de diversas organizaciones afiliadas, destacando la obligación de recuperar el camino de la democracia y libertad para el sindicalismo.

MOVIMIENTO DE EMANCIPACION SINDICALISTA.— Por su parte el Movimiento de Emancipación Sindicalista, que preside Eleodoro Díaz Muñoz C., emitió un mensaje en recordación a las víctimas que cayeron en esta fecha en 1886 en Chicago, por las reivindicaciones de los trabajadores y junto con ello señala en su manifiesto, que es un día de solidaridad para aquellos que viven bajo odiosas tiranías, refiriéndose especialmente a la dictadura actual de Cuba, donde "se ha establecido campos de trabajos forzados; se ha eliminado la libertad de trabajo; disminuido los salarios y se proponen la eliminación de los sindicatos por considerarlos incompatibles con la sociedad marxista-leninista".

Termina el manifiesto haciéndo una protesta por estos hechos y exhorta a los trabajadores cubanos, a quienes tiende sus brazos, para seguir luchando en forma de una resistencia pasiva, contra el castrocomunismo.

SINDICATOS CRISTIANOS.— Por su parte la Confederación Latinoamericana de Sindicalistas Cristianos emitió un manifiesto en que su exordio dice: "La Confederación Latinoamericana de Sindicalistas Cristianos saluda en este día a todos los trabajadores de América, hermanos de sufrimientos, de esperanzas y de destinos. A ellos va dirigido nuestro cálido mensaje; a ellos hemos consagrado nuestros esfuerzos; para ellos y con ellos queremos construir un mundo nuevo de justicia y de paz".

A continuación hace un análisis de la situación actual de los trabajadores en América, y la acción del comunismo en todo el mundo, señalando que esta configuración política trata de evitar el contacto con los otros países democráticos, para evitar la evasión de los habitantes de sus sectores, escapando de su oprobiosa tiranía, tal como el caso del Muro de Berlín.

ACTOS EN LA CUT.— En cuanto a la Central Unica de Trabajadores, como todos los años, ha obtenido la autorización de las autoridades para realizar una concentración de trabajadores, que este año, al revés de los anteriores, no se hará en la tradicional Plaza de los Artesanos, sino que en Alameda esquina de Dieciocho, donde, junto con los discursos de los dirigentes de la CUT, encabezados por Oscar Muñoz y Luis Figueroa, ofrecerán a los que acudan un show artístico, promtado por elementos del sector comunista.

Paseo campestre hacen choferes de liebres Dávila Negrete hoy día

Es en celebración de la Fiesta del Trabajo.

El Sindicato Profesional de Choferes de Taxibuses de la Línea Dávila-Negrete, con ocasión de la celebración del Día del Trabajo, efectuará hoy un paseo campestre de sus asociados y familiares, a la hacienda Collipeumo, en la localidad de Hospital, a 50 kilómetros de Santiago.

Para los efectos de la preparación y facilidades de este paseo, la directiva sindical obtuvo la colaboración de algunos empresarios de la línea, quienes facilitan las máquinas o han adherido con su ayuda al financiamiento de este paseo.

Además, algunos de ellos participarán en el paseo, con el fin de departir junto con su personal en la celebración del día 1.o de mayo, para un mayor acercamiento entre ellos.

Confederación de Trabajadores del Cobre inaugura Escuela Sindical 1963

Se realizará en Santiago con internado desde el 2 al 11 del presente mes.

La Confederación de Trabajadores del Cobre, con la colaboración del Centro de Estudios Sindicales y Cooperativos de la Universidad de Chile, ha patrocinado la realización de la Escuela de Capacitación Sindical 1963, con Internado en Santiago, durante los días 2 al 11 de mayo.

Los cursos de Estado Escuela, destinados a la capacitación de dirigente sindicales, elevando su nivel de conocimientos para servir mejor los intereses de sus representados comprenderá cuatro aspectos básicos y actividades complementarias, que son: 1) Análisis crítico de la Legislación del Trabajo, a cargo del profesor abogado Eduardo Long Alessandri; 2) Aspectos económico-sociales, a cargo del profesor Mario Vera Valenzuela; 3) Historia Sindical de Chile, a cargo del profesor Jaime Suárez Bastidas y 4) Organización Gremial de los Trabajadores del Cobre y Trabajadores del Departamento del Cobre, a cargo de los dirigentes de la Confederación, Héctor Olivares y Rubén Meneses. Por su parte el presidente de la Confederación, Manuel Ovalle, dará un informe sobre su reciente jira y los alumnos asistirán a un conciertos; funciones de teatro y harán visitas a industrias y puntos de interés en Santiago.

La inauguración de la Escuela Sindical 1963, se llevará a efecto mañana a las 19 horas en un acto que se realizará en la sede de la Confederación de Trabajadores del Cobre Mac Iver 283, 5.o piso, local dónde tendrán lugar los cursos en los días sucesivos en un horario de 9 a 12 y de 15 a 18 horas.

Madre y 3 hijos
EN MALA SITUACION ECONOMICA,
SE OFRECEN
para cuidar sitio o parcelita, de preferencia comuna de Ñuñoa. Tiene recomendaciones. Dirigirse.
LOBELEY Nº 542.

Se Vende Termo Eléctrico
MADEMSA
DE 100 LITROS, EN PERFECTO ESTADO.
FACILIDADES
San Ignacio 761

PROFESORES RADICALES FELICITAN A ELGUETA

Los profesores radicales entregaron ayer la siguiente declaración:

"El Frente Nacional de Profesores Radicales, en sesión ampliada del 30 de abril, acordó lo siguiente:

"1.o.— Ordenar al profesor radical Humberto Elgueta Guerin, presidente de la FEDECH, y vicepresidente de la CUT, que no participe en el acto del 1.o de mayo, organizado por esa Central, porque después de la forma artera e inculta con que elementos del FRAP lo ofendieron en la concentración del Magisterio del jueves 25 próximo pasado, no existe seguridad alguna para su integridad moral ni física entre dichos partidistas políticos, y

"2.o.— Aplaudir y respaldar la acción valiente y decidida del profesor Humberto Elgueta, que ha llevado al éxito el último movimiento gremial del Magisterio y reiterarle su más franco y cordial apoyo.

Firman por la Junta Ejecutiva Nacional los señores Néstor Retamal Sepúlveda, presidente, y Eulogio Larrain Ríos, secretario general.

EN COMISIONES UNIDAS DEL SENADO:

6 CONTRA 1 SE APROBO LA REFORMA TRIBUTARIA

Por 6 votos contra 1 y una abstención, las Comisiones Unidas de Hacienda y de Economía aprobaron ayer, en general, el proyecto de Reforma Tributaria.

A favor votaron los senadores Angel Faivovich y Roberto Wachholtz, radicales; Pedro Ibáñez y Fernando Alessandri, liberales; Bernardo Larrain y Luis Felipe Letelier, conservadores. En contra votó el senador comunista Víctor Contreras, y se abstuvo el senador socialista Luis Quinteros.

No asistieron los democratacristianos.

Entrándose a la discusión particular del proyecto, se aprobaron las disposiciones relativas a los impuestos a las herencias y donaciones.

MAÑANA LLEGAN DECORADOS DEL BALLET DE BELGICA

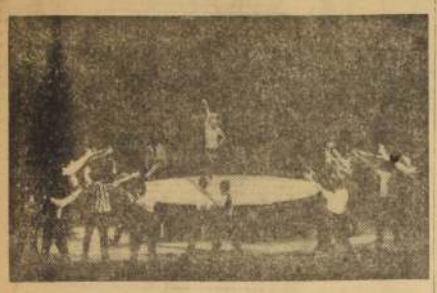

Debido a que cada uno de los ballets de Bejart —que ofrecerá el próximo martes a las 19 horas en el Teatro Municipal, el Ballet del Siglo XX de Bélgica— deben ser preparados cuidadosamente, parte del decorado y vestuario llegará el viernes a Los Cerrillos, acompañado por el director de escena.

El total de decorados y vestuario del Ballet de Bélgica, suma más de 3.000 kilos, por lo cual se le ha tenido que dividir y enviar en tres aviones.

El Ballet del Siglo XX de Bélgica, dirigido por Maurice Bejart, como ya se sabe, ofrecerá tres funciones de abono en la próxima semana, a contar del martes. Para ese día el programa es el siguiente: "Pulcinella", ballet de Stravinsky, clásico, de los tiempos de capa y espada.

"Tiempo", sobre música de Weber y coreografía de Maurice Bejart.

"La Consagración de la primavera" de Stravinsky, con coreografía de Maurice Bejart.

Para el día miércoles, el programa consiste en: "Divertimento", "Sinfonía para un hombre solo", "Serenade" y "Bolero".

El jueves se dará a conocer una de las obras maestras de la coreografía de nuestro siglo y que pertenece a Maurice Bejart: el ballet "Orfeo", en 3 actos y que fue premiado el año 1961 con el Gran Premio en París.

Como se puede apreciar, cada uno de los ballets que ofrecerá el conjunto belga dirigido por el propio Bejart, es un acontecimiento de importancia en el panorama artístico.

Los abonos se encuentran a la venta en boleterías del Teatro Municipal.

"Los Chalchaleros", festival despedida de Chile, domingo 5 en el Caupolicán

Nuestro público espera con interés la original gran fiesta chileno-argentina que se realizará el domingo 5 en el Teatro Caupolicán como homenaje al arte folklórico del país hermano en sus personeros más representativos, "Los Chalchaleros".

El aplaudido conjunto folklórico argentino recibirá gran despedida el domingo 5, fecha en que terminan definitivamente sus actuaciones en Chile, regresando a Radio "El Mundo", de Buenos Aires.

"Los Chalchaleros", en el "Caupolicán", cumplirán interesantísimo recital de zamba, chacareras, malambos y estilos folklóricos de auténtica raíz argentina, interpretando también el valioso repertorio de Atahualpa Yupanqui.

La delegación chilena será nutrida con 40 atracciones, encabezada por la magnífica cancionista nacional Camila.

GRAN CONCURSO
AUSPICIADO POR
La Nación
Y ORGANIZACION RANK

PREMIOS

1er. Premio: Eº 200 en dinero efectivo
2.o Premio: Un radio RCA VICTOR de valor Eº 205, donado por Casa TOMAS IVANOVIC.
3er. Premio: Un tocadiscos por valor de Eº 98, donado por la Casa Tomás Ivanovic
PREMIOS CONSUELO: Entradas para la película "SODOMA Y GOMORRA".

SODOMA Y GOMORRA
LA PRODUCCION MAS EXTRAORDINARIA

CUPON

1.—¿Quién es el director de la película?
.....
2.—¿Dónde fue filmada? .....
3.—Nombre dos de los principales intérpretes:
.....
.....
Nombre .....
Dirección .....
Ciudad ..... Carnet .....

Los cupones deben enviarse a Casilla El D, o depositarlos en los buzones instalados en el hall de LA NACION y en la Casa TOMAS IVANOVIC San Antonio 282, y en el Teatro DUCAL Agustinas 777

METRO · CALIFORNIA
ARAMBURU 191 · TELEF. 85381 · GARRAZAVAL 1564 · TEL. 49805
1.30, 4, 7, y 10 PM. HOY 3.45, 7.10 y 10.15 P. M.
¡LA ESTUPENDA PRIMERA COMEDIA DE TENNESSEE WILLIAMS!
Del Matrimonio Al Amor
(PERIOD OF ADJUSTMENT)
mayores de 18 años
TONY FRANCIOSA · JANE FONDA · JIM HUTTON

GUIA DEL ESPECTADOR

TEATROS

ANTONIO VARAS, Morandé 25 (61290).— 19 hrs.: Instituto del Teatro de la U. de Chile, en "Los Fisiem", de F. Durrenmatt.
CAMILO HENRIQUEZ, Amunátegui 31 (88959).— Descanso de la Cía.
CARLOS CARIOLA, San Diego 342 (89350).— 19 horas: Silvia Piñeiro en Madame Amneris Vidorate.
CAUPOLICAN, San Diego N.o 840 (82437).— Contra tu orgullo, mi amor. Radio Teatro del Pacífico, con el actor mexicano Fernando Morales y su Cía.
LA COMEDIA, Merced N.o 349 (391358).— 19 hrs.: Conjunto Icus presenta "La visita de la vieja dama".
MARU, Huérfanos 756 (397907).— 19.15 y 22.15 horas: Sylvia Oxman, Humberto Barberis. Vamos a contar mentiras.
MONEDA, Estado 87 (31477).— 19 y 22 horas: Cía. de Comedias de América Vargas y Pury Durante, "Los huevos del avestruz.
PETIT REX, Huérfanos N.o 735 (31144).— 19 horas. Boeing Boeing.
TALIA, San Diego 242 (66592).— 19 horas: Alguién viene de lejos, de Benjamín Morgado.
TEATRO MOVIL, ALEJANDRO FLORES, (Plaza Almagro).— Los papeleros, de Isidora Aguirre. 19 horas.

REVISTAS

COUSIÑO, San Ignacio N.o 1249 (90637).— 19.30 y 22.30 horas: Cía. Humoresque: "La pulga delatora".
OPERA, Huérfanos 837 (38176).— De 11 a 18 horas: Titanius el hombre mono. 19, 21.40 y 23,15 horas: Cía de Revistas Rim, Bam Bum, "Tres alegres herederos".
PRINCESA, Recoleta 348 (372606). — 19.45 y 22.45 horas: Cía. de Revistas Picaresque: "Strip Tease.

CINES

HORARIO FIJO

ASTOR, Estado 257 (392112).— 14, 16.15, 18.45 y 22 horas: solamente por amor. 21 años.
BANDERA, Bandera 76 (89411).— 16 y 21.30: Los miserables. Primera y segunda parte.
CARRERA, Barrazaval 1564 (498061).— 11 horas: Festival de dibujos animados. 15.45 horas: Norman, corazón de oro. Del matrimonio al amor. 18 años.
CENTRAL, Huérfanos 930 (33555). — 14, 16.15, 19.15 y 22.15 hrs.: Operación Cupido. EE. UU. Comedia. May. y men.
CINE ESPAÑA, Estado-Huérfanos. — 14, 16.15, 19 y 22 horas: La gran familia. Mayores y meno.
DANTE, J. Washington N.o 26 (494359).— 15 horas: Duelo en la noche. El pequeño Dondy. 18 adelante: Los practicantes. Ejercicio para cinco dedos. 21 años.
DUCAL, Agustinas 777 (35375).— 17.45, 18, 19.45 y 22 horas: Algo que parecía amor. 18 años.
EGAÑA, Los Guindos 2368 (471026) Mat.: 14.30 horas: Caza aérea. Casco verde.
— 19 y 22: Vuelve, amor mío. EE. UU. Comedia. 18 años.
EL GOLF, Apoquindo 614 (488046) — 15, 19 y 22: Operación Cupido. EE. UU. Comedia. May. y men.
GRAN PALACE, Huérfanos 1178 (60082).— 14.30, 18.15 y 22 horas: Motín a bordo, 14 años.
HUERFANOS, Huérfanos N.o 938 (33535).— 14, 16.30, 19.15 y 22.15 horas: ¿Qué pasó con Baby Jane?. EE. UU., drama, mayores de 21.
IMPERIO, Estado 235 (397960).— 14, 16.30, 19.15 y 22.15 horas: Vuelve, amor mío. EE. UU. Comedia. 18 años.
KING, Huérfanos 840 (32838).— 15, 18.30 y 22.15: La dolce vita. Italiana, drama, mayores de 21.
LAS CONDES, Noruega N.o 6316 (484067).— 19.15 y 22.45 horas: Fugitivos de Zahrain, EE. UU. Matinal 11.45. Infierno en el mar. Cártago en llamas.
LAS LILAS, J. de Dios Vial 1299 (43116).— 18.45, y 22.15 horas: Vuelve amor mío, EE. UU., comica, 18 años. Matiné: 14.30 horas: Ivanhoe, Sinfonía de París.
LIDO, Huérfanos 680 (343664).— 14, 16.15, 19 y 22 horas: Gigot. comedia, mayores de 18.
LO CASTILLO, Vitacura N.o 2284 (451981).— 14.30: Abbot y Costello, contra el Capitán Kid. Las aventuras de Nick. 19 y 22 horas: El León.
METRO, Bandera 137 (83361).— 12.30, 16, 19 y 22 horas: Del matrimonio al amor. 18 años.
NILO, Monjitas 879 (393078).— 14, 16.15; 19.15, y 22.15: Divorcio a la italiana.
ORIENTE, Pedro de Valdivia 099 (41343).— Matiné 15 horas: Mi tío. 18.30 y 21.45 horas: ¿Qué pasó con Baby Jane?
PACIFICO, Huérfanos N.o 1147 (62921).— 14, 16, 19 y 22 horas: Los parisienses. 21 años.
PEDRO DE VALDIVIA, Pedro de Valdivia 1713 (43948).— 18.30 y 22 horas: Las tres etcéteras del coronel, francesa, cómica, 21 años. Matiné 14.30 horas: Mujercitas. El niño mago.
PLAZA, Compañía 1068 (84714).— 14, 16, 19 y 22 horas: Algo para recordar.
REX, Huérfanos 735 (31143-31144) — 12.45, 16.15, 19 y 22 horas: Eclipse. Mayores de 18.
SANTA LUCIA, Av. B. O'Higgins 815 (36718).— 15, 19 y 22 horas: Aventuras en los mares del sur.
WINDSOR, Moneda 1025 (89261). — 13, 15.45, 18.45 y 22 horas: Taras Bulba. Mayores y menores.

ROTATIVOS

ALAMEDA, Av. B. O'Higgins N.o 2987 (91254).— El último baluarte. El flautista de Hamelin. Su adorable enemiga.
A. ALESSANDRI, Av. B. O'Higgins 2879 (96848).— Que nadie escriba mi epitafio. A pleno sol. Amistad sangrienta.
ALCAZAR, Brasil 273 (80122). — Ribera de terrorismo. Stone, el desconocido. Menos y zapateos al ritmo del twist.
ALHAMBRA, San Pablo N.o 4168 (90257).— La historia se escribe con sangre. Desvistase Dr. El rres.
AMERICA, Subte 390 (52442).— Un chileno en España. Mothra, la destructora del mundo. Réquiem para un luchador.
ANDES, Barrazaval 438 (63611).— Refugio de criminales. Historia de un ladrón. Jaque de locura.
AUDITORIUM, Bandera N.o 236 (84658).— Cómicas, noticiarios y dibujos animados.
AVENIDA MATTA, Av. Matta N.o 618 (51455).— Flor de Loto. Cómo pescar un millonario. Dulce engaño.
BAQUEDANO, Plaza Italia 073 (31178).— Tarzán en la India. Cinco semanas en globo.
BLANCO ENCALADA, Blanco Encalada 2850 (51787).— Los valientes andan solos. Siete novias para siete hermanos. La marca del zorro.
CAPITOL, Independencia N.o 224 (372406).— Milagro por un día. Las maravillas de Aladino. Pistoleros del atardecer.
CAPRI, Monjitas 825 (392414).— El pistolero invencible. La mano asesina.
CARRERA, Av. B. O'Higgins 2151 (86683).— Mi sangre me condena. Mujeres en su vida. Cenizas sin gloria.
CERVANTES, Matías Cousiño 134 (381890).— Amores clandestinos Francesa, drama, 18 años.
CINELANDIA, Puente 540 (67532). — Mi dulce geisha. La ventana indiscreta, 18 años.
CITY, Agustinas 1022 (66687).— Tierra y violencia. May. 14 años.
COLON, San Pablo 3001 (90577).— Atila frente a Roma. Alborada de sangre.
CONTINENTAL, Plaza Bulnes 41 (60735).— Tin Tán y las modelos, 18 años.
CHILE, Recoleta 2104 (372566).— Milagro por un día. Las maravillas de Aladino. Pistoleros del atardecer.
EL SALTO, El Salto 3130 (373334) —La barranca de satanas. El siete machos. Pague o muera.
ESMERALDA, San Diego N.o 1035 (94068).— Carmen, la de ronda. La estrella varía. El último cuplé. 18 años.
FLORIDA, Estado 226 (34289).— F.B.I. Código 98. EE. UU. Acción. 14 años.
GRAN AVENIDA, Gran Avenida 4820 (32163).— Las nieves de kilimanjaro. Lolita.
HOLLYWOOD, Barrazaval 2900 (42589).— El dulce pájaro de la juventud. El gabinete del doctor Caligari, 21 años.
HUELEN, Huérfanos 870 (31663). — F. B. I. Código 98, EE. UU., acción, 14 años.
IDEAL CINEMA, Mapocho 4117 (92188).— Siete novias para siete hermanos. Festival de Tom y Jerry. Jessica la fascinadora.
IMPERIAL, San Diego 1344 (51112). —Los valientes andan solos. Cómo pescar un millonario. La marca del zorro.
ITALIA, Bilbao 473 (41883).— Mujercita. 18 horas para matar. Muñequita de lujo.
LAUTARO, Carmen Mena 602. — El precio de la traición. El pirata negro. El último tango.
LIBERTAD, Vivaceta 1564 (361697). —Atila frente a Roma. Alborada de sangre.
LIRA, Pintor Ciccarelli 293 (37181) Jessica la fascinadora. El último héroe. El último matón.
LO FRANCO, Carrascal N.o 4604 (92165). — Escribió su nom'ste con balas. Los tres Garcias. Gamster en turra.
MADRID, Chacabuco 32-C (93651) —Después de mi el diluvio. El quinteto de la muerte. Capitan del rey.
MAIPO, San Pablo 4251 (95958)— Valiente y temerario. Sed de oro. Menores.
MARCONI, Manuel Montt N.o 632 (42867).— El dulce pájaro de la juventud. El gabinete del doctor Galigari. May. de 21 años.
MAYO, Monjitas 879 (391201).— Hércules y los tres chiflados. Los cañones de Navarone.
MINERVA, San Pablo 3236 (91464) —Una vez a la semana. El mundo en mi mano. May. de 18 años.
MISTRAL, San Diego 219 (62994). — Una vez a la semana. El mundo en mi mano, 18 años.
MODERNO, Gran Avenida 6344 (253 La Cisterna.— La reina del nilo. El último tango. El precio de la traición.
MONACO, Arturo Prat N.o 715 (382845).— Phaedra. Marcado por un destino. Lolita.
MONUMENTAL, Avda. B. O'Higgins 3941 (91555).— Las aventuras de Josellito y Pulgarcito. Angelito negros. Ha llegado un angel.
NACIONAL, Independencia 801.— (376094).— El pistolero invencible. La mano asesina. El capitán del rey.
NORMANDIE, Av. B. O'Higgins 139 (392749).— Dos mujeres. El audaz. 21 años.
NOVEDADES, Cueto 257 (94594). — El hombre más peligroso del mundo. Bala por bala. La guardia de la reina.
O'HIGGINS, San Pablo 2285 (80929). — Sed de oro. Valiente y temerario.
PALACE OVALLE, Iquique 6608.— El precio de la traición. El pirata negro. El último tango. menores.
PALMILLA, Pedro Fontova 8651.— La maestra. El último cupid.
PORTUGAL, Diez de Julio 592. — (34816).— La trampa mortal. El gato.
PRAT, San Diego 2117 (30754). — Tarzán y la fuente de la juventud. La reina del Nilo. El rostro impenetrable. K
RECOLETA, Recoleta 597 (373133). — Alejandro el magno. Honor de raza. El imperio del sol. Menores.
REGINA, Vicuña Mackenna 634.— (36091).— Mat., 15: Mujercitas. 18.45 y 21.45: Las tres etcéteras del coronel. 21 años.
REPUBLICA, República 239 (93613). — Amor sin barreras. La bella y la bestia. El puente.
RIO, Monjitas 743 (33558).— Balas y carcajadas, (festival del Pájaro Loco.)
RITZ, San Antonio 50 (380613).— Una noche en la playa. Cárcel de mujeres. 21 años.
REAL, Compañía 1040 (65555).— Rotativo: Fugitivos de Zahrain, menores.
RIVIERA, Diagonal Cervantes 802 (36095).— Phaedra. Marcado por un destino.
ROMA, San Diego 236 (57258).— Mujeres en su vida. Cenizas sin gloria. Mi sangre me condena, 18 años.
ROXY, Huérfanos 1055 (80809).— A capa y espada.
SAN ANTONIO, San Antonio 255 (33605).— Salario del pecado, 18 años.
SAN DIEGO, San Diego N.o 612 (81053).— Tarzán en la India. Cinco semanas en globo. Menores.
SAN MARTIN, Av. B. O'Higgins 776 (35537).— De golpe en golpe. Menores.
SAN MIGUEL, Euclides 1292 (51262). — Mothra, la destructora del mundo. El pirata negro. El último tango.
SANTA FE, San Diego 1950 (55103). — Los depravados. Siete novias para siete hermanos. Correo expreso.
SANTA ROSA, Santa Rosa 2890 — (98965).— Tarzán y la fuente de la juventud. El último tango. El precio de la traición. Menores.
SANTIAGO, Merced 829 (32888).— Así era mi madre. Menores.
SAO PAULO, Merced 772 (397946) .— Desde las 10 horas: Lo que el viento se llevó. EE. UU., drama, 14 años.
SEPTIEMBRE, San Dionisio N.o 2563 (94121).— Valiente y temerario. Sed de oro. Menores.
SUR, San Diego 935 (61524).— El último baluarte. El flautista de Hamelin. Su adorable enemiga.
TIVOLI, Huérfanos 757 (39611).— Manos criminales. Comenzó en Tokio. 18 años.
TOESCA, Huérfanos 1313 (63289) Mujeres peligrosas. La mujer desnuda. Mayores de 15.
VALENCIA, Independencia 2199 (370288).— Yo no creo en los hombres. Alejandro el Magno. El último tango. 18 años.
VENECIA, Castro 139 (89336).— Lo que junto soñamos. La marca del zorro. Todas aman a Peter.
VERDI, Pedro de Valdivia 5273 (499704).— Alejandro el Magno. Jerónimo.
VICTORIA, Huérfanos N.o 827 (30021).— 14, 16.30, 19 y 22 horas: El cuerpo y la sangre.
YORK, Ahumada 166 (66687).— Su único deseo. 15 años.

CINES COMUNALES

ALHUE, (Población Dávila).— Viradores al arecho. Ben Hur.
AVENIDA (Buin).— Sabú y el anillo mágico. El rifle de oro.
CERVANTES (San Antonio).— 11.30 horas: Hombres sin bandera. Pluma roja. El terror de las chicas.
MAIPU, 5 de abril 19 (371530).— Maipú: Mat. 13.45. Piloto de la muerte. Serenguetti. Rot. 17 horas: El fantasma de la ópera. Puños de hierro.
MUNICIPAL (Peñaflor).— El diablo nunca duerme. Asesinos de la lucha libre.
MUNICIPAL (San Bernardo).— Ruta de Hong Kong. Diamantes para el desayuno. 14 años.
NACIONAL (Puente Alto).— Melodías inolvidables. Alma gitana. Fiebre de uranio.

DORIS DAY Y ROCK HUDSON SE HAN DADO CITA EN LOS CINES IMPERIO, LAS LILAS Y EGAÑA

La pareja Rock Hudson-Doris Day hace de las suyas en los Cines Imperio, Las Lilas y Egaña con la proyección de "VUELVE, AMOR MIO", del sello y Universal y censura mayores de 18 años. Todos los ingredientes del buen humor han dado como receta eficaz una magnífica y reidera película, que todo Santiago está aplaudiendo.

LLEGO CANTANTE ALBERTO MARINO

Ayer llegó, procedente de Buenos Aires, el cantante argentino Alberto Marino, uno de los más famosos intérpretes de tangos de los últimos tiempos.

Marino, que viene contratado por Radio Minería, alcanzó su fama junto a la orquesta de Aníbal Troilo, hace veinte años, dando a conocer composiciones como "Uno" y "Cristal", que alcanzaron extraordinaria popularidad.

El jueves próximo Alberto Marino se reunirá con los periodistas junto al cantante Rosamel Araya, que llega ese mismo día a Santiago, también contratado por Minería.

Nuevo Circo Las Aguilas Humanas 1963, el 3, 4 y 5 en Vallenar; y el 9 en Copiapó

Con justificado entusiasmo el gran público vallenarino recibió al Nuevo Circo Las Aguilas Humanas 1963 con las "Caras Nuevas" de Francia, Alemania, España, Brasil y Chile, que debutará en Vallenar el viernes 3 de la presente semana, y además el sábado 4 y domingo 5.

El público nortino viene recibiendo con entusiasmo extraordinario el gran espectáculo acrobático francés "Los Cuatro Jeannets", ctoles acrobáticas parisienses en el trampolín elástico; The Four Gibson Bross, grupo gimnástico estadounidense; Trío portorriqueño Hnas. Valverde (la fuerza femenina hecha arte y belleza); malabaristas acrobáticos "The Durbin Trio"; la vuelista suicida Clara Castilla y los trapecistas toreros voladores.

En Vallenar también se presentará el domador alemán Franz Schumann, con los graciosos "Elefantes Futbolistas" y la manada de leones agresivos de Africa y la feroz leona Kelly. La Jazz Sonora "Cuba", de 22 instrumentistas y el núcleo cómico de los tres Cajuza, Chicharrita, Flautín, Malita y otros.

En Copiapó se presentarán el próximo 9, 10, 11 y 12; en Potrerillos, el martes 14 de mayo, único día, con dos funciones; en El Salvador, el jueves 16, único día, siguiendo a Chañaral, el 18 y 19. En Antofagasta, en el confortable Estadio "Sokol", actuarán desde el 22 al 26. Seguirán a María Elena, Pedro de Valdivia, Chuquicamata, Calama, Victoria, Iquique y Arica, continuando al Perú.

Viene los pájaros

TEATRO DE ENSAYO UC
Teatro Camilo Henríquez
Amunátegui 31
Fono 88959
HOY VERMUT, a las 19,15 horas. Entradas en venta.
ARBOL VIEJO
ANTONIO ACEVEDO HERNANDEZ

Divorcio a la mexicana

DALLAS, 30 (UPI).— La actriz Jaine Mansfield, voló hoy Juárez, México, para obtener su divorcio del ex Mister Universo, Mickey Hargitay.

Raúl Montenegro actuará en el Teatro "A. Flores"

Desde el miércoles 8 de mayo, ocupará el escenario de Teatro Alejandro Flores (Avenida Bulnes esquina Plaza Almagro), el gran actor Raúl Montenegro, quien pondrá en escena "El Prestamista", de Fernando Josseau, obra con la cual obtuvo el Premio de Teatro en el Festival de las Naciones, en París.

Además de "El Prestamista", Montenegro dará a conocer otras creaciones especialmente preparadas para esta temporada.

Nueva Opera de Menotti Escrita Para la Televisión

NUEVA YORK (ANSA).— La nueva ópera televisiva de Gian Carlo Menotti "Il Labirinto", ha sido transmitida por la NBC, y ha sido bien recibida por la crítica. Se trata de una ópera surrealista, que dura tres cuartos de hora. Muestra a dos cónyuges perdidos en el laberinto de un gran hotel moderno, mientras pasan del pasado al presente y al porvenir, siendo este último simbolizado por una figura de astronauta. Los críticos han presentado también algunas reservas en su juicio acerca de la poca claridad del libreto —que fue publicado por entero en una página de "Washington Post"—, y destacaron, además, el convencionalismo demostrado en las ideas musicales.

El mérito principal de la nueva ópera para TV, de Menotti, según los críticos, consiste en la contribución que aporta a la producción de un nuevo tipo de ópera, ya que transportada del escenario teatral al de televisión, fue ideada y creada ex profeso para el video.

TITO MUNDT
Premio Nacional de Periodismo
"de lunes a sábado".
13.45 horas
CB 146 Radio Magallanes
"la emisora popular"

HOY DIA
Miércoles
DIA DE USAR DOILY PEN

HOY · REX
MAYORES DE 18 AÑOS
Alain DELON · MONICA VITTI
en
ECLIPSE
(L'ECLISSE)
ANTONIONI.
PREMIO DEL JURADO CANNES 1962

Gene Kelly presenta
JACKIE GLEASON · la Incomparable Actriz Juvenil DIANE GARDNER
en
GIGOT
"GIGOT" Sres
"Su personaje inolvidable"
¡POR FIN... LA PELICULA QUE UD. DESEABA VER!...
DISTINTA, ALEGRE, TIERNA, ROMANTICA ¡OPTIMISTA!
HOY GRAN ESTRENO
Lido
2-4.15 7-10 PM
MAYORES DE 18 AÑOS
M-G-M
20th Century Fox

CRONICAS SOCIALES

por LUCIA ARRIETA

DESPEDIDA AL SEÑOR DAVID EVES Y SEÑORA.—

A un numeroso grupo de sus relaciones sociales despidió con una comida que tuvo lugar en el Club de la Unión al Sr. David Eves, Primer Secretario de la Embajada de Gran Bretaña y señora Margaret de Eves, que se dirigirán a Nueva York en la presente semana. En el grabado el señor Eves: la señora Pepy de Castro, la señora de Eves y el señor Alberto Castro.

DEL EXTRANJERO.—

El 13 de mayo se embarcará en París con destino a Nueva York, desde donde regresará a Chile, la señora Loreto Morande Campino.

Ha regresado de San Francisco de California el señor Luis Gandarillas Infante y señora.

COCTEL.—

El señor Arturo Bascuñán Echeverría y señora Rebeca Barros de Bascuñán ofrecieron el lunes un coctel a un grupo de sus relaciones en su residencia de calle Marín.

DE EUROPA.—

A mediados de este mes regresan de Europa el señor Rodolfo Matthael Cariola y señora Adriana Ossa de Matthael.

MATRIMONIO SILVA VARGAS-IBAÑEZ LARRAIN.—

Hoy será bendecido en la Iglesia del Sagrado Corazón, a las 10.30 horas, el matrimonio de la señorita María Teresa Ibáñez Larraín con el señor Fernando Silva Vargas. Serán padrinos de la novia el señor Maximiliano Ibáñez Larraín y la señorita Ana María Ibáñez Larraín. Serán padrinos del novio el señor Raúl Silva Maturana y señora Raquel Vargas de Silva. Pondrá las bendiciones el Rvdo. Padre Osvaldo Lira, SS. CC.

MATRIMONIO MAFFEY REYES-ROJO LORCA.—

Circulan los siguientes partes:

Daniel Rojo Vilar y Estela Lorca de Rojo participan a usted el matrimonio de su hija María Teresa con el señor Eugenio Maffey Reyes y le invitan a la ceremonia religiosa con misa y comunión que se efectuará privadamente en la Iglesia del Sagrado Corazón (Avda. El Bosque 822), el sábado 11 de mayo, a las 10 horas.

—Eugenio Maffey Lazzarini y María Luisa Reyes de Maffey participan a usted el matrimonio de su hijo Eugenio con la señorita María Teresa Rojo Lorca y le invitan a la ceremonia religiosa con misa y comunión que se efectuará privadamente en la Iglesia del Sagrado Corazón (Avda. El Bosque 822) el sábado 11 de mayo, a las 10 horas.

AL EXTRANJERO.—

A España, donde fijarán su residencia, se dirigirán el señor Eric Cognlan Cerda y señora Rita Varas Barros de Cognlan.

TE.—

La señora Ana María Rodríguez de Soler reunió en un té a un numeroso grupo de sus amigas.

ENFERMOS.—

Se encuentra mejor en la Clínica de la Universidad Católica la señora Juana Concha de Fierro.

VIAJEROS.—

Se ha dirigido a Viña del Mar el señor José Subercaseaux Salas.

—De Santo Domingo han regresado el señor Pablo Langlois Délano, señora Carmen Vicuña de Langlois e hijos.

SUECIA Y SUS GRABADORES.—

Un enorme interés ha despertado entre los críticos, artistas y público en general, la exposición que está realizando en la Sala del Museo Nacional de Bellas Artes (Parque Forestal) un grupo de 18 pintores-grabadores suecos. La exposición ha sido muy elogiada porque, aparte de la excepcional calidad de los artistas que participan en ella, constituye una selección representativa de todas las tendencias actuales, desde los más avanzados no-figurativistas, hasta los impresionistas y expresionistas.

DISEÑO DE JARDINES.—

El lunes 6 de mayo, a las 16 horas, en el Instituto Cultural de Providencia 2653, comenzará este curso que, bajo los auspicios del Club de Jardines de Chile, dictará la profesora titulada en Alemania, señorita Ingrid Halle. Se desarrollará completo en el mes de mayo con clases los lunes y miércoles, a las 16 horas. Las inscripciones se reciben en Agustinas 718, de 9.30 a 12.30 y de 15.30 a 17.30 horas, todos los días, menos sábado. Inscripción limitada.

BAUTIZO.—

Ha sido bautizado Felipe, hijo del señor Fernando Valdés Solar y de la señora Rose-Mary Ward de Valdés. Fueron sus padrinos el señor Juan Enrique Ward Latham y la señora Chyntia Solar de Bozzolo.

En derrumbe del Morro de Arica quedaron dos muertos y 4 heridos

Enorme cantidad de piedras cayó desde una cantera, sepultando, además, a gran cantidad de maquinaria de las obras del nuevo puerto. Los ariqueños creyeron en un violento temblor. Se ordenó investigación judicial sobre las causas del accidente.

ARICA.— Dos muertos y 4 heridos, dos de ellos graves, quedaron al producirse a las 2 horas de la madrugada de ayer un sorpresivo derrumbe en el Morro de Arica, en la cantera denominada El Sombrero, frente a la isla Alacrán. Los muertos son Carlos Baez Biso, casado, de 35 años, domiciliado en San Marcos 946 y Adolfo Gómez Martínez, de 25 años, chofer, domiciliado en la Población Chile, sitio 4. Los heridos graves son Ernesto Rufino Marín Zamora, de 24 años, y Juan Juanidis Torres, de 41 años; y con lesiones menos graves, Roberto Elhuero Flores, de 29 años y Emilio Bustos Bustamante, de 24 años.

Se escaparon de sucumbir sepultados por el enorme aluvión de piedras cerca de una decena de obreros pertenecientes a una cuadrilla que a esa hora de la madrugada laboraba en las obras de construcción del moderno nuevo puerto de Arica, que efectúa la firma Pey Belfi.

Además en ésta tragedia, que ha sido lamentada en todos los círculos de la ciudad, principalmente entre los obreros sindicales, se informa que hubo considerables daños materiales, quedando sepultados e inutilizados algunos vehículos, como ser un tractor, una pala para excavaciones, una grúa, una pala arenera, y dos camiones.

El derrumbe fue de tal magnitud que repercutió en toda la ciudad, creyéndose en muchos sectores que se trataba de un violento temblor.

La Juez del Primer Juzgado, Rina Gajardo, en la misma madrugada dispuso el levantamiento de los cadáveres, ordenando, al mismo tiempo, una amplia investigación acerca de las causas de este lamentable accidente.

Se ha dispuesto la suspensión del tránsito de toda clase de vehículos por ese sector del pié del Morro, por el cual algunas autoridades como también miembros de la Junta de Adelanto Local tenían pase libre para dirigirse al Casino, mientras el público debía hacerlo por la parte superior del Morro. (HUMBERTO CROSA, corresponsal).

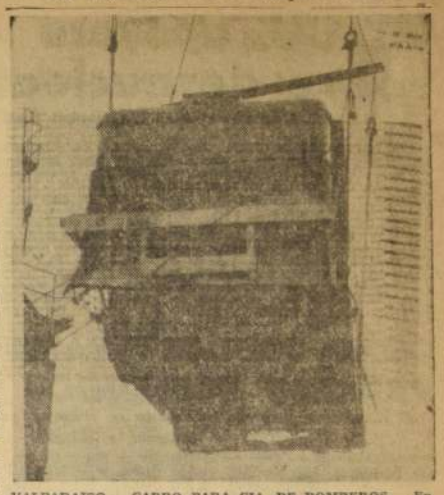

VALPARAISO.— CARRO PARA CIA. DE BOMBEROS.— En el vapor inglés "Salinas" arribó ayer a Valparaíso un carro-bomba "Leyland", encargado por la 14a. Cía. de Bomberos de Santiago. EN EL GRABADO, el carro-bomba en los momentos de ser suspendido durante el desembarco.

AQUI...EL PUERTO

ANIVERSARIO DEL CENTRO DE NEUROCIRUGIA.— Ayer cumplió 10 años de existencia en el Hospital Van Buren de este puerto el Centro Regional de Neurocirugía de Valparaíso. Este instituto fue fundado el 30 de abril de 1953, por los doctores Enrique Laval, Alfonso Asenjo y Mario Contreras, este último, Director actual del servicio.

CHARLA SOBRE PREVISION DE PERIODISTAS.— Ayer vino a Valparaíso desde la capital el consejero de la Caja de Empleados Públicos y Periodistas, en representación de los personales de empresas periodísticas y fotograbadores, Gustavo Bustos Sepúlveda. Lo acompañaban dirigentes sindicales y el motivo de su viaje fue ofrecer una conferencia sobre el desfinanciamiento del Departamento de Periodistas, como también para darles a conocer el estado de las gestiones que se han hecho para conseguir la separación de las contabilidades de las tres subsecciones: periodistas, fotograbadores y obras. La reunión se efectuó en el local del Círculo de la Prensa.

SIETE REOS EN LIBERTAD CONDICIONAL.— Ayer se reunió en la Intendencia la Comisión que integró el Intendente y ministros de Corte y jueces del crimen, después de la cual se resolvió favorablemente la suerte de siete reos. No se acogieron las solicitudes de 23 reos más.

Los siete hombres que serán puestos en libertad condicional son: Roberto Celis, Sergio Corvalán, Juan Cortés, Jorge Monsalve, Sergio Oliva, Javier Miranda y Sergio López.

REPARACION DE AUTOMOTORES.— La Maestranza Barón de Ferrocarriles ha iniciado la reparación de coches de fabricación alemana que llegaron en 1943 y que tienen ya veinte años de servicios ininterrumpidos. Los trabajos los realizan técnicos y obreros de la misma Maestranza. También se ha iniciado el trabajo de transformación de coches de primera clase, convirtiéndolos en coches comedores modernos y adaptados a las exigencias del código sanitario.

VACUNACION CONTRA SARAMPION.— La próxima semana comenzará la vacunación contra el sarampión, que será controlada, ya que la vacuna que se aplicará es muy delicada y vulnerable a efectos atmosféricos y al cloro del agua. Enfermeras la inocularán, previa citación, en algunos centros materno-infantiles de Valparaíso y de Viña del Mar. En Valparaíso atenderán en la plaza Justicia y Hospital Van Buren, y en Viña del Mar, en el hospital de esa ciudad. Se vacunará a los niños entre los 8 meses y 3 años de edad.

COLERICOS VISAMARINOS.— Graves destrozos en la estación de Chorrillos produjeron "Los italianos", una banda de coléricos que se ha dedicado a hacer de las suyas en Viña del Mar, y que se autodenominan de esa manera. Destrozaron bancas y adornos y arrasaron, incluso, con los árboles y plantas del lugar. En el mismo barrio Miraflores, asaltaron a un lechero, a quien robaron y sometieron a feroz maltrato. Se hace necesaria una intervención policial en contra de estos desaprensivos jovenzuelos que sintiéndose héroes de película, siguen cometiendo atropellos sin que nadie se los impida.

ARICA:

En aguas peruanas murió tripulante de bote pesquero

ARICA.— Alberto Rodríguez, de 42 años de edad, uno de los tres tripulantes del falucho pesquero ariqueño "Santa María 107", que se encontraba extraviado desde el domingo 21 del presente mes, pereció ahogado frente a la costa peruana, en la caleta Ite, que es la misma en que desembarcaron hace poco los pistoleros Scarpizo y Macier Pérez.

El "Santa María 107" había salido en búsqueda de la embarcación pesquera "Yungay 2", la que fue encontrada y auxiliada por un patrullero peruano.

Aunque se desconocen detalles del hecho, extraoficialmente se sabe que en un momento de desesperación Rodríguez se lanzó al mar tratando de llegar a la costa sin que le alcanzaran sus energías, en vista de lo cual se lanzó a salvarlo su hermano Natalio, el que rescató su cuerpo, pero a pesar de ello murió al llegar a la embarcación en la que se encontraba el tercer tripulante, Enrique Herrera, presidente del Sindicato de Pescadores de Arica.

Se hacen gestiones ante las autoridades peruanas para poder trasladar los restos de Alberto Rodríguez desde Ite a este puerto. (Crosa, corresponsal.)

Murió último compañero de hazaña del piloto Pardo

VALPARAISO.— En el Hospital Naval de este puerto falleció el último sobreviviente de la escampavía "Yelcho" que rescató a la expedición inglesa encerrada entre los hielos antárticos, en agosto del año 1916.

Manuel Blackwood de la Rosa, mecánico 1o. sufría una dolencia pulmonar que le obligó a hospitalizarse y que le produjo la muerte el lunes últimos a las 9 de la mañana.

El tripulante, que navegó bajo las órdenes del piloto Pardo, vivía en Punta Arenas y desde ese lugar fue trasladado al Hospital Naval. El viejo tripulante murió a los 80 años de edad, después de haber recordado con orgullo, durante toda su vida, su participación en el rescate de los diez expedicionarios ingleses del "Endurance", dirigidos por sir Ernest Shakleton.

ARICA

18 días caminó para llegar a Visviri exilado boliviano

ARICA.— Acompañado de un cabo de Carabineros, llegó antenoche a esta ciudad el teniente coronel en retiro del Ejército boliviano David Méndez Melgarrillo, quien, después de atravesar la frontera, buscó refugio en el Retén de Visviri.

Después de llegar, manifestó a los periodistas que se excusaba de hacer declaraciones por encontrarse muy extenuado, debido a que tuvo que hacer una caminata de dieciocho días para llegar desde La Paz hasta la frontera chilena. Agregó que se había retirado de las filas en 1957, y que había llegado a Chile en vista que su vida estaba en peligro por móviles políticos. El teniente coronel, que cumplió los 70 años de edad, ha solicitado asilo del Gobierno chileno, y ha dicho que se encuentra feliz de encontrarse en nuestro país, en el que espera encontrar paz y tranquilidad. (Crosa, corresponsal.)

Regidor Santiago Díaz fue expulsado del P. Socialista

VALPARAISO.— Fue expulsado del Partido Socialista el regidor de la Municipalidad porteña Santiago Díaz Gaete, después de un agrio debate e incidencias ocurridas en el Comité Regional de esa colectividad política.

Entre otros cargos, se le acusa de haber faltado a la ética partidista durante la reciente campaña electoral. Díaz Gaete fue superado por Antonio Tovalari Vásquez en la elección municipal.

Su 11.o aniversario celebrará Soc. Cooperativa de Ahorros

QUINTA NORMAL.— El 11 del presente mes, la Sociedad Cooperativa de Ahorros "Nuestra Señora de Lourdes", que cuenta con más de mil doscientos socios activos, celebrará su 11.o aniversario con una velada artística-cultural y un coctel, al cual concurrirán socios, familiares, autoridades eclesiásticas y de la comuna.

Su creación fue impulsada por un grupo de jóvenes de esa época, formándose un directorio que presidió René Letelier, hoy vicepresidente de la institución. En la actualidad está bien organizada, contando con un comité de crédito, un comité de estudios y una junta de vigilancia, y su Consejo está presidido por Raúl del Río Tornero. La parte contable está a cargo de René Moya Troncoso, que sirve la gerencia.

Para mejor servicio de los cooperados se atiende, diariamente, de 9 a 12 y de 15 a 19 horas, y los domingos, de 10 a 13 horas. Las reuniones de directorio y las asambleas generales de socios se efectúan en uno de los salones de la Basílica de Lourdes.— (SILVA VERA, corresponsal.)

El nuevo Alcalde de Quinta Normal sería el regidor L. Leiva

QUINTA NORMAL.— En un homenaje que recientemente rindió el Centro para el Progreso de Quinta Normal que preside Julio Arriagada, a los regidores electos Gilberto García y Luis Leiva Sáez, demócratacristianos, y Rogelio Muñoz, radical, se dio a conocer que la nueva mayoría estaría integrada por estos tres regidores, eligiéndose Alcalde a Luis Leiva Sáez.

De acuerdo a esta versión, quedarían integrando la minoría municipal, el regidor comunista Oscar Hormazábal y la actual Alcaldesa, señorita Birla Fuentes Carrasco.

Cuatro muertos al hundirse dos botes en Quintero

VALPARAISO.— Cuatro personas murieron en un accidente que ocurrió ayer a las 11.10 horas frente a la playa de Mantagua, en las proximidades de Quintero, al hundirse dos embarcaciones pesqueras, que se encontraban cerca de la costa realizando sus faenas.

Las víctimas fueron: Juan Olivares, buzo, y los tripulantes Luis Rivas Arredonde, Felipe Toro y Jacinto Rivera. Estas personas se encontraban abordo de la lancha "Eli" y "Estrella del Alba". La primera de ellas es de propiedad de Juan Bernal Salazar.

El Capitán de Puerto de Quintero concurrió al lugar del suceso al ser notificado del desgraciado accidente y, junto a personal de Carabineros, trabajó infructuosamente por salvar a las víctimas.

Conferencias, Exposiciones, Música.-

PERMANENTE

MUSEO DE BELLAS ARTES.— Parque Forestal. De martes a sábado, desde las 9.20 a 12.30 y de 15 a 18.30 horas. Domingo, de 15 a 18.30 horas.

MUSEO, B. VICUÑA MACKENNA.— Avenida Vicuña Mackenna 94-A. Martes a sábado, de 15 a 20 horas. Domingo, de 11 a 18 horas.

MUSEO DE HISTORIA NATURAL.— Quinta Normal. Martes a sábado, de 9 a 12 y de 14.30 a 18 horas. Domingo, de 15 a 18.30 horas.

MUSEO DE ARTE CONTEMPORANEO.— Quinta Normal, martes a sábado, de 15 a 20 horas. Domingo, de 11 a 18 horas. Cerrado los lunes; entrada libre.

MUSEO DE ARTE POPULAR.— Cerro Santa Lucía. Martes a sábado, de 10 a 12.30 y de 15 a 19.30 horas. Domingo, de 15 a 18.30 horas.

MUSEO HISTORICO NACIONAL.— Miraflores 50, de martes a sábado, de 9 a 12 y de 15 a 18 horas. Domingo, de 15 a 18 horas.

MUSEO PEDAGOGICO.— Dieciocho 145. De lunes a viernes, de 14.30 a 19.30 horas. Sábado, de 9 a 19.30 horas.

HOY:

RAQUEL DEL CANTO DE MICHELSON: Expone sus óleos en Sala Banco de Chile, Huérfanos 972, piso 2.o. hasta el 4 de mayo.

MOISES FLEIS CHMAN: Exp. óleos. Sala Libertad, Catedral 1269, altos.

CERAMICA AFICHES Y FOTOS DE ISRAEL: Exposición. Patio Universidad de Chile, Avda. B. O'Higgins.

TOMAS PARRA: Exp. de gouaches. Galería Carmen Waugh, Bandera 121.

PABLO BURCHARD (padre): Exposición de dibujos inéditos. Galería Beaux Arts, Bandera 163, subterráneo.

FOTOGRAFIAS: Exposición fotográfica de obras de Gertrudis Moses. Casa de la Cultura Ñuñoa, Irarrázaval 4055. Abierto de 10 a 13, y de 16 a 20 hrs., menos sábados y domingos.

VIRGINIA BUNEEUS: Exp. de 14 óleos. Sala Extensión Artes Plásticas, U. Chile, altos. Avda. O'Higgins 1040. Horario: 10 a 13 y 16.30 a 20.30 hrs.

CARMEN RAMEL: Exposición de óleos. Inst. Cultural Providencia. Avda. Providencia 2653.

HUGO MARIN: Exp. de collages. Galería de Arte Centro Brasileiro de Cult. Avda. O'Higgins 1650.

GRABADOS SUECOS: 47 grabados de 18 artistas suecos. Auspicio Embajada de Suecia. Inaugura a las 19 horas. Museo de Bellas Artes, Parque Forestal.

GRABADOS DE SHIKO MUNAKATA.— Exp. del artista japonés. Galería Beit. Londres 38.

FESTIVAL FOLKLORICO: Conjunto de coros, danzas de chilenos, cantos y danzas pascuenses. Inst. Cultural José M. Caro. Stands de objetos de artesanía. Desde las 2.30 hrs.

MAÑANA:

CERAMICA CONTEMPORANEA NORTEAMERICANA: Exp. de 35 obras. I. Cult. Ch. N. Americano, Moneda 1467. Inaugura jueves 2 de mayo, a las 19 hrs.

FLORERO, con escena peruana, de la artista Marguerite Wilderhain, es una de las piezas de cerámica, que se presentará en la Exposición de Cerámica Contemporánea Norteamericana. Esta muestra que consta de 35 obras, de las cuales 24 fueron seleccionadas entre más de cien objetos presentados en un concurso en el que participaron artistas de todas las regiones de los Estados Unidos para la Primera Exposición Internacional de la Cerámica, 1962 de Buenos Aires. En esta oportunidad Gerald Williams, obtuvo la Medalla de Oro, por su obra "Tazón", que figura con el número 22, en la Exposición, que será inaugurada mañana jueves, a las 19 horas; en el Instituto Chileno Norteamericano de Cultura, Moneda 1467.

Noticias de Arte y Cultura

COMIDA DE OTOÑO DEL PEN CLUB.— La Sociedad Internacional de Escritores se reunirá el viernes 3 del presente, a las 21 horas, en el Hotel Crillon, en su sesión-comida de otoño. En esta ocasión serán invitados de honor el Embajador de Costa Rica, Felipe Azofeifa, y Ricardo Latcham y Alicia Rivera de Latcham. Quedan invitados a adherir a este homenaje los Adictos Culturales de los países americanos y europeos, y los escritores en general. Las adhesiones se reciben en el Hotel Crillon.

RECITAL DE CANTO.— La soprano Marcela de la Cerda, acompañada al piano por Elena Petrini, ofrecerá un recital de canto, en el Salón de Actos de la Casa de la Cultura de Ñuñoa, el viernes 3 de mayo, a las 19.15 horas. El programa contiene música de Haendel, Gluck, Puccini, Manuel de Falla, Verdi, Schumann y otros maestros. La entrada es libre.

ANIVERSARIO DEL GRUPO FUEGO.— Los poetas y amigos del Grupo Fuego de la Poesía se reunirán el próximo sábado 4, a las 13.30 horas, en los comedores del Centro Argentino, Miraflores 283, para celebrar, en un almuerzo, el 8.o aniversario de la fundación de este grupo de poetas. En esta ocasión asistirán como invitados de honor el poeta dominicano Manuel de Cabral y la poetisa mexicana Sol Arguedas.

BAYERISCHES KOKOKO.— Conferencia en alemán del Dr. Karl Andreas Wirz, se efectuará el lunes 6 de mayo, a las 19 horas, en el Colegio Alemán, de Avda. Lota 2366. Entrada libre.

COLLAGES DE HUGO MARIN.— El Centro Brasileiro de Cultura reabre su Galería de Arte, cerrada momentáneamente por la visita del Excmo. Presidente de los EE. UU. del Brasil. El artista chileno Hugo Marín continuarán exponiendo sus "collages", durante dos semanas más, en Avenida B. O'Higgins 1650.

ROTARY CLUB DE SANTIAGO

DIA DEL TRABAJO

Con motivo de la celebración del DIA DEL TRABAJO, el Rotary Club de Santiago envía su mensaje de adhesión y simpatía a todos los hombres y mujeres de Chile, que contribuyen con su trabajo al progreso de la Patria y al bienestar de sus hijos.

Es sabido que en Chile, como en el resto del mundo, Rotary se integra con representantes de las más diversas actividades dignas y acreditadas de cada localidad. En su esencia, Rotary es un movimiento que busca "la inteligencia, la buena voluntad y la paz entre las naciones, por el compañerismo de sus hombres de negocios y profesionales, unidos en el ideal de servicio".

De ahí que la Institución Rotaria viva en permanente actitud de estimular toda aquella actividad que, junto con decidir el aprecio de quien la ejerza, constituya una verdadera expresión de servicio.

Para Rotary, la mayor o menor importancia de una actividad no se halla determinada por la categoría que le asigne la comunidad y sí, definitivamente, por la dignidad, la voluntad y el espíritu de servicio que a ella se consagren.

Agradaría profundamente al Rotary Club de Santiago que las siguientes expresiones definieran, desde la posición de cada individuo, la actitud de los hombres de trabajo de Chile, frente a esa condición:

Mientras yo trabaje y mi trabajo sea útil a la comunidad, la Patria estará en mí. Y en mí estarán sus inquietudes, sus esperanzas, sus anhelos de progreso.

Alegra mi espíritu y templa mi voluntad la certidumbre de que mi trabajo significa mucho más que el simple trueque de energía por dinero. Creo, y la convicción es honda, que mi trabajo es una fuerte razón de mi presencia en el mundo.

Cuando al iniciarse un nuevo día marcho a mi trabajo, percibo la estimulante proximidad de todos los hombres que conmigo inician la jornada. Cada uno de esos hombres realizará algo nuevo en mi beneficio y en el de mi familia. Yo trataré de realizar algo nuevo por ellos y todos realizaremos algo nuevo en beneficio de la Patria.

Radiolandia
DE
JOSE RICART Y CIA.
DISTRIBUIDORES AUTORIZADOS DE PHILIPS CHILENA
PHILIPS
RADIOS-TOCADISCOS
DISCOS-TELEVISORES
CREDITOS.
Radiolandia
SAN ANTONIO 790 esq. (Diagonal Cervantes)
SU ESQUINA MUSICAL

EE. UU. apoyará iniciativa sobre desnuclearización

Así lo dieron a conocer ayer en Washington funcionarios norteamericanos.

WASHINGTON, 30 (UPI). Por Arnaldo Otero.— Se dijo hoy que Estados Unidos está dispuesto a respaldar la propuesta de cinco naciones de proscribir los armamentos nucleares en América Latina.

La propuesta fue anunciada simultáneamente anoche por los Presidente de Brasil, México, Chile, Ecuador y Bolivia.

Funcionarios norteamericanos manifestaron hoy que Estados Unidos se ha declarado ya partidario de tal zona exenta de armamentos nucleares, y que podría proponer más amplias medidas para el control de los armamentos en la región.

La propuesta comprometería a las repúblicas latinoamericanas a abstenerse de hacer, recibir ,almacenar o probar armas nucleares.

El plan es resultado de la propuesta brasileña revelada cuando Estados Unidos anunció que Cuba había recibido armamentos nucleares de la Unión Soviética, con un amplio alcance internacional.

En esa ocasión, y en vista de la crisis que siguió, la propuesta fue acogida friamente porque las autoridades brasileñas la plantearon como posible medio para resolver el conflicto de los proyectiles.

Pecosa piloto vuela solitaria hacia Australia

OAKLAND, California.— 30 (UPI).— Betty Miller, una piloto pecosa, de 36 años, casada y de unos 46 kilógramos salió hoy volando en un bimotor desde esta ciudad con destino a Honolulu.

Honolulu no es nada más que la primera etapa y la más larga en su viaje solitario a través del Pacífico, que terminará en Brisbane, Australia. Esta será la primera vez que una mujer cruce el Pacífico de este a oeste. Antes Amelia Earhart lo hizo desde Honolulo a Oakland en 1933.

La señora Miller salió pese al mal tiempo que tenía en esta zona, debido a que había vientos de cola y sólo tiene 21 horas de combustible para un vuelo que cuando menos va a durar 17 horas.

CELEBRACION DEL 1.o DE MAYO EN CHINA Y EN LA UNION SOVIETICA

Comunistas de Pekín desfilaron con grandes retratos de Joséf Stalin y ataques verbales contra la India. los Estados Unidos y Nikita Khrushchev. En Moscú el desfile en la Plaza Roja contó con la asistencia del Primer Ministro cubano Fidel Castro, mientras el Embajador de los EE. UU. se negó a concurrir a la ceremonia oficial.

TOKIO, 1.o de mayo, (UPI). — China comunista celebró hoy el primero de mayo con grandes desfiles, el despliegue de enormes retratos de Josef Stalin y ataques verbales contra la India, Estados Unidos y el Primer Ministro soviético, Nikita Khrushchev.

Representantes soviéticos no participaron en la recepción principal celebrada anoche en vísperas de la gran fiesta comunista, según anunció por radio la agencia oficial "Nueva China".

El locutor dio los nombres de los numerosos delegados extranjeros que asistieron a la fiesta, que fue presidida por el Primer Ministro Chou En-lai. Los soviéticos no fueron mencionados.

Al brindar, Chou lo hizo "por la causa de la liberación de la clase trabajadora de todo el mundo; por la causa de la liberación de todas las naciones y pueblos oprimidos; por la amistad entre los pueblos de todos los países y por la salud de los amigos presentes".

El orador principal fue Liu Ning-yi, presidente de la Federación de Sindicatos, quien felicitó a Cuba pero no nombró al Primer Ministro, Fidel Castro.

Además de transmisiones en las que se atacó a Khrushchev, el detalle más obvio que subrayó la controversia ideológica ruso-china fue el inmenso retrato de Stalin frente a la Puerta de la Paz, en Pekín.

Khrushchev prohibió la exhibición de estos retratos con motivo de su campaña de desstalinización, pero el régimen de Pekín exhibió uno junto a los de Marx, Lenin, Engels y Mao Tsé-tung.

Además, los chinos reafirmaron su "amistad militante" con Albania, su pequeña aliada rechazada en el bloque comunista de Europa oriental.

EN MOSCU

MOSCU, 1.o (UPI).— (Por Henry Shapiro).— El Embajador estadounidense, Foy D. Kohler, y el personal de su Embajada boicotearon hoy las celebraciones del Primero de Mayo en la Plaza Roja de Moscú, en las cuales el Primer Ministro cubano, Fidel Castro, fue el invitado de honor.

Un vocero de la Embajada dijo que la negativa del Embajador de asistir a las celebraciones ocurre por primera vez desde que Estados Unidos estableció relaciones con la Unión Soviética en 1933. El informante no mencionó razón alguna por la negativa del Embajador, pero se presume que la misma se debió a la presencia de Castro en la tribuna de honor de la tumba de Lenin hoy.

De acuerdo con el protocolo, la ausencia del Embajador Kohler no es considerada descortes, dijeron hoy fuentes diplomáticas.

La celebración del Primero de Mayo no es una función para la cual se envían invitaciones oficiales. Sin embargo, el Gobierno soviético tradicionalmente envía entradas y los diplomáticos tradicionalmente se unen a los funcionarios rusos en la tribuna de la Plaza Roja.

Sin embargo, los soviéticos seguramente considerarán la ausencia de Kohler como una descortesía, ya que han sido especialmente cuidadosos de evitar todo ataque contra los Estados Unidos desde la llegada de Castro a Moscú.

La ausencia del diplomático norteamericano fue puesta en evidencia por el Ministro de Defensa, Rodion Malinovsky, cuando éste inició de nuevo los ataques públicos contra Estados Unidos en su discurso tradicional del Primero de Mayo. Malinovsky dijo que los Estados Unidos y sus aliados están "preparando planes insensatos para desatar una guerra mundial termonuclear".

JOAO GOULART SATISFECHO DEL PROCESO ECONOMICO DE BRASIL

El Mandatario hizo una análisis de los sistemas puestos en práctica para contener la inflación.

BRASILIA, 30.— (UPI). — El Presidente Joao Goulart dijo hoy que el progreso que se ha hecho hasta ahora para contener la inflación en Brasil es "completamente satisfactorio"

Goulart hizo tal declaración después de entrevistarse con el Ministro de Hacienda, San Thiago Dantas, y el Ministro de Planificación, Celso Furtado, y al mismo tiempo indicó que no destituirá a Dantas, cuyo han pedido los izquierdistas.

El texto de la declaración presidencial es el siguiente:

"El Presidente de la República llamó a Brasilia a los Ministros de Hacienda y Planificación y examinó con ellos los resultados prácticos logrados en los tres primeros meses de la política económica del plan trienal. De este examen surgió la convicción de que aunque es difícil apreciar en tan corto tiempo los resultados de un plan de desarrollo, es apropiado reconocer que, por lo que hace a contener la inflación, los resultados son completamente satisfactorios, tanto por lo que hace al presupuesto como a las medidas relacionadas con el problema de la expansión del crédito.

"Se ha notado en este país, con mayor rapidez de lo que se esperaba, una modificación de la expectativa y los problemas que el Gobierno enfrenta ahora son cada vez menos los de la inflación y cada vez más los de la transición a una economía de estabilidad.

"En estas condiciones, el Gobierno cree que el proceso inflacionista que ha afectado a la economía y que este año habría causado un aumento en los precios de más del 100 por ciento, se encuentra ahora bajo control. Los precios tendrán que aumentar en lo futuro, pero solamente en una proporción substancialmente más pequeña que en el período anterior. Esto habrá de estimular la producción y asegurar el desarrollo económico."

Fue operado el ex Presidente Eduardo Santos

BOGOTA, 30 (UPI).— Con resultados "ampliamente satisfactorios" fue operado hoy en la Clínica Marly de esta ciudad, de una afección oftálmica, el ex Presidente colombiano Eduardo Santos, propietario de "El Tiempo" de Bogotá.

Fuentes familiares indicaron que el estadista descansa tranquilamente en la clínica, donde proyecta permanecer por espacio de una semana atendiendo consejos de sus médicos.

Brasileño ganó Premio Lenin

MOSCU, 1.o (UPI).— El arquitecto brasileño Oscar Niemayer, ganó hoy el premio Lenin de la Paz, según anunció Radio Moscú. En una transmisión oficial, la radio dijo que Niemayer, que diseñó los principales edificios públicos de la ultramoderna Brasilia ganó dicho premio junto con Modibo Keita, Presidente de la República de Mali; Manolis Glezos, periodista griego; y Georgi Traikov, Viceministro del Gabinete de Bulgaria.

La Tass dijo que los ganadores del premio son "fuertes y desinteresados combatientes del noble y humano ejército de la paz..."

INDONESIA TOMO POSESION DE COLONIA HOLANDESA DE GUINEA

El Presidente Sukarno asistió hoy a la ceremonia que puso término a los 35 años de dominación holandesa sobre Kotabaru.

KOTABARU, Irian Occidental, miércoles 1.o de mayo. (UPI).— Indonesia tomó posesión hoy de esta antigua colonia holandesa de Nueva Guinea Occidental. La entrega la hizo el Gobierno interino de las Naciones Unidas.

El Presidente Sukarno, de Indonesia, llegó a ésta con el Ministro de Relaciones Exteriores, Subandrio, que es además Vicepremier Ministro para Asuntos del Irian Occidental, para presidir la ceremonia.

De esta manera se puso término a 35 años de dominación holandesa y se concretó otra amarga derrota en la historia colonial de ese país. Para Indonesia se trata de una victoria lograda mediante la amenaza de invasión y guerra.

Las Naciones Unidas estuvieron representadas en el acto por el Subsecretario C. V. Narasimhan, de la India, quien fue portador de un mensaje personal del Secretario General, Thant, y por Djalal Abdoh, que encabezó el Gobierno de transición.

El buque holandés "Kaloekoe" partió el domingo pasado con los últimos residentes holandeses. Otras naves zarparon con las Fuerzas de las Naciones Unidas.

El único supermercado de la ciudad cerró el sábado último con sus existencias casi agotadas, debido a que los residentes se abastecieron en gran escala por temor a que haya escasez de productos. Funcionarios indonesios informaron que existen reservas de alimentos para dos meses.

El Irian Occidental sigue siendo un territorio en gran parte sin explorar. Tiene una población de 700.000 papuas. Los indonesios obtuvieron su independencia de Holanda en 1949, pero la cuestión del Irian Occidental quedó entonces sin resolver.

CELEBRAN NATALICIO DE JULIANA

LA HAYA, 30 (UPI).— La Reina Juliana cumplió hoy 54 años de edad y el acontecimiento fue celebrado en Holanda con una fiesta nacional en la que abundaron desfiles y numerosos actos públicos.

En la base naval Den Helder, unos 2.000 marinos desfilaron poco después de la ceremonia de izar la bandera.

En el Palacio Real la soberana presenció desde la escalinata del frente el desfile de representantes de todas las provincias, distritos y principales ciudades del país. Cada uno de ellos depositaba un ramo de flores al pasar y saludar a la Reina.

Renunció ayer otro Ministro de Ben Bella

ARGEL, miércoles 1.o (UPI). — Esta madrugada se anunció la renuncia de otro miembro del Gabinete del Primer Ministro Ahmed Ben Bella, habiendo asumido éste inmediatamente la cartera del renunciante para quedar en control de los principales Ministerios.

El nuevo renunciante fue Moussa Hassani, que era Ministro de Correos y Telecomunicaciones.

Ben Bella está ejerciendo ahora los cinco puestos principales del país y del Frente de Liberación Nacional.

Poco antes se había anunciado la renuncia de Mohammed Khider, jefe del Bureau político del FLN y la asunción del cargo por Ben Bella.

ASISTENCIA ECONOMICA A CUBA ESTUDIAN KHRUSHCHEV Y CASTRO

El Primer Ministro cubano se siente muy feliz de sus entrevistas. Visita de tipo social a la residencia del Primer Ministro soviético.

MOSCU, 30 (UPI). — (Por Henry Shapiro).— El Primer Ministro cubano Fidel Castro, continuó hoy sus conversaciones con el Jefe del Estado soviético, Nikita Khrushchev, en la casa campestre de éste en las afueras de Moscú.

El diario oficial "Izvestia", informó que Castro y Khrushchev, tuvieron "conversaciones interesantes" sin dar a conocer los detalles de las mismas. Se cree que las conversaciones versaron principalmente sobre las asistencia militar y económica soviética a Cuba.

Fuentes cubanas indicaron que el barbudo dirigente cubano está muy satisfecho con las conversaciones que comenzaron ayer en el Kremlin.

La visita de Castro a la residencia campestre de Khrushchev fue parcialmente social ya que el Presidente Leonid Brezhnev y el Ministro de Relaciones Exteriores Andrei Gromyko llevaron a sus esposas. Varios altos funcionarios cubanos y soviéticos asistieron también a la reunión.

Una parte de la visita de dos horas a la residencia campestre correspondió a un paseo por los bosques que la rodean. Castro también tuvo oportunidad de conocer a varios miembros de la familia de Khrushchev.

El Jefe de Estado soviético luego acompañó a Castro en el viaje de vuelta a Moscú y en una visita posterior a la nueva tienda por departamentos "Moskva", en la urbanización Lenin.

Miles de moscovitas aclamaron a Castro en las afueras de la tienda mientras en el interior de la misma, Khrushchev, mostraba al líder cubano los varios departamentos y conversaban sobre los productos en venta.

Después, Khrushchev y Castro, pasando por las multitudes que los aplaudían, fueron hasta la fábrica de automóviles de Likhachev —anteriormente llamada Stalin— donde Castro fue invitado de honor en un banquete de gala seguido por un concierto en el "Palacio de la Cultura", de la fábrica.

A una señal de sus dirigentes, los trabajadores de la fábrica dieron a Castro una bienvenida estruendosa.

ABOGADO QUIERE SABER DONDE ESTAN EL CIELO Y EL INFIERNO

SAN FRANCISCO, 12 (ANSA).— El Arzobispo católico de San Francisco, Monseñor J. Thomas McGucken, ha sido citado en juicio, a pedido de un abogado de esta ciudad, para que explique clara y concretamente dónde se encuentran el Cielo y el Infierno. El demandante es el abogado Vincent Hallinan, defensor de los herederos del multimillonario David Supple quien, muriendo ya, dejó a la Iglesia un patrimonio de 63.000 libras esterlinas. Uno de los herederos, representado por el doctor Halliman, sostiene que la donación de David Supple a la Iglesia fue hecha porque ésta le había prometido un lugar en el Cielo. Ahora el abogado Hallinan sostiene que no existe tal Cielo o Paraíso, y que si existe, la Iglesia no sabe dónde está. Ante tal planteamiento, y a pedido del abogado Hallinan, el juez, doctor Arnold Byron, ha resuelto, después de examinar atentamente la cuestión, y antes de decidir, citar al Arzobispo McGucken para que responda a la cuestión.

HORA DEL CIERRE:

FUTBOL PROFESIONAL:

Fue postergado el torneo y renunció el directorio

Ambas decisiones fueron tomadas anoche por la directiva que preside Antonio Labán.

No comenzarán el próximo sábado los campeonatos profesionales de fútbol de división de honor y ascenso, y renunció anoche el directorio de la Asociación Central, el que se vio obligado a suspender el comienzo de los torneos, debido a que una mayoría de clubes no dio quorum para aprobar el presupuesto de la temporada, nómina de árbitros y fijación de precios de las entradas. El Consejo deberá tomar conocimiento de la renuncia de la directiva que preside Antonio Labán, en sesión extraordinaria de mañana o el viernes.

El problema que desembocó en la renuncia del directorio del fútbol profesional se originó antenoche, cuando 17 de los 18 clubes que militan en la división de honor pidieron la postergación, por una semana, de la iniciación del campeonato. (No estuvo de acuerdo Santiago Morning). Y como, a juicio del directorio se necesitaba la unanimidad de los clubes para proceder a su suspensión, se continuó en la sesión para aprobar presupuestos e iniciar el campeonato el sábado, (pese a que, a manera de información, se solicitó un pronunciamiento de la Comisión de Reglamentos sobre el quórum necesario para la postergación solicitada.) Sin embargo, una mayoría de representantes de clubes no dieron quórum para continuar en dicha reunión, quedando entonces, el directorio en un callejón sin salida, ya que estimando que el torneo debía comenzar en la fecha previamente fijada, no contó con las armas imprescindibles para iniciarlo.

Anoche la Comisión de Reglamentos informó que, para la postergación del campeonato, bastaban con los 2/3 de los clubes militantes; criterio que no compartió el directorio. Y como no podía programar el comienzo del campeonato, procedió a postergarlo, hasta que se cuente con su presupuesto. Pero junto con ello, la directiva presentó su renuncia, basada en lo dicho: boicot de parte de algunos clubes para darle las herramientas para iniciar el sábado el torneo.

BASQUETBOL:

Uruguay tampoco pudo con EE. UU. perdió 52 a 65

SAO PAULO, 30 (UPI). — El equipo masculino de básquetbol de Estados Unidos venció esta noche al Uruguayo, por 65 a 52. Al terminar el primer tiempo tenía ventaja, 28 a 26.

Argentina y Brasil golearon a Canadá y México: waterpolo

Ambos ganaron por la misma cuenta de 10-2.

SAO PAULO, 30 (UPI). — Brasil venció a México por diez a dos en un partido de waterpolo jugado esta tarde.

SAO PAULO, 30 (UPI). — Argentina venció por 10 a dos a Canadá en un partido de waterpolo disputado esta tarde.

División en el Continente ante los sucesos de Cuba

Así lo sostiene el "New York Times" en comentario que originó un alcance del Presidente de la OEA, Gonzalo Facio.

NUEVA YORK, 30 (UPI).— El Embajador costarricense, Gonzalo Facto, Presidente del Consejo de la Organización de Estados Americanos (OEA), criticó hoy el New York Times por un reciente editorial que, afirma, se basa en un despacho erróneo de una agencia noticiosa, que no es la United Presa International.

El diario dijo en su editorial que el reciente voto del Consejo sobre las atribuciones que tendrá la comisión investigadora de la OEA traducía la división del continente ante el problema cubano.

Facio señala en una carta que publica el matutino, que el Consejo no votó sobre una propuesta para que la comisión investigadora de actividades subversivas actuará a pedido de los estados interesados o sin autorización de éstos. Agrega que la decisión sometida a votación y aprobada por 13 votos a 1, con seis abstenciones, fue si la comisión debía actuar por solicitud de un estado interesado o del Consejo mismo.

El Times reconoce el error, pero insiste en que la votación reiteró la división continental en el caso cubano.

CON MOTIVO DEL 1.o DE MAYO:

La ORIT llama a colaborar con la Democracia y la Alianza para el Progreso en manifiesto

CIUDAD DE MEXICO, D. F.— Con motivo de celebrarse el 1.o de mayo, el Día del Trabajo, la Organización Regional Interamericana de Trabajadores (ORIT), organismo ejecutivo de la Confederación Internacional de Organizaciones Sindicales Libres (CIOSL), en el hemisferio occidental, insta a una mayor participación de los sindicatos obreros en la planificación económica de América Latina.

Lo que su niño ya ocupó en el conocimiento y en el saber, proporcióneselo a un niño del Hogar de Cristo. El libro, el cuaderno, la lapicera, envíelos a Alonso Ovalle 1479.

Libro, el cuaderno, la lapicera, envíelos a Alonso Ovalle 1479

In Memoriam.-

Señora,

ELBA QUINTANILLA DE CARVACHO

(Q. E. P. D.)

¡Inolvidable esposa y madre! Te fuiste al cielo dejándonos sumidos en el llanto y la desesperación. Tú que fuiste tan abnegada y cariñosa, con la bondad de tu corazón nunca nos abandonaras, bendiciéndonos, duerme en paz y recibe las plegarias de los que amastes con abnegación.

Hoy al evocar su recuerdo y exaltar su memoria, florecerán sobre su tumba las flores de nuestro cariño y el silencioso homenaje de nuestra oración.

Al cumplirse el segundo aniversario de su muerte, el 2 de mayo 1963, se oficiará una misa por el eterno descanso de su alma en la Parroquia Santa Sofía, a las 20 horas. (Lord Cochrane, esquina Pedro Lagos). Se invita a los familiares, amigas, y amigos que fueron en vida de ella.

La familia.

DEFUNCIONES.—

† Ha dejado de existir mi querido hermano, don

JAIME FLORES GONZALEZ

Sus funerales se efectuarán hoy en el Cementerio General. El cortejo partirá desde su casa habitación en calle Thompson N.o 3866, a las 16 horas.

Su hermano Daniel Flores González.

† Tenemos el sentimiento de comunicar el sensible fallecimiento de nuestro querido esposo, padre y abuelito, don

CARLOS PARADA SANDOVAL

Sus funerales se efectuarán hoy después de una misa que se oficiará en la Iglesia Lo Negrete, a las 9 horas.

La familia.

† Ha dejado de existir nuestro querido esposo y padre, don

JOSE MAISTO D'ANGELO

(Q. E. P. D.)

Sus funerales se efectuarán hoy en el Cementerio General. El cortejo saldrá a las 16 horas, desde la Iglesia de Las Agustinas, (Moneda 1054), donde se oficiará una misa, a las 10 horas, por el descanso de su alma.

Su esposa e hijos.

† Ha fallecido nuestro querido deudo, señor

VALENTIN JIMENEZ ALVIZ

Sus funerales se efectuarán hoy en el Cementerio de Colina. El cortejo partirá desde la Parroquia de Esmeralda, después de una misa que se le oficiará a las 10.30 horas.

La familia.

CAJA NACIONAL DE EMPLEADOS PUBLICOS Y PERIODISTAS

"POBLACION LLANO SUBERCASEAUX"

Se pone en conocimiento de los señores imponentes que el Honorable Consejo, en sesión de fecha 25 de abril, acordó eliminar y reemplazar a los postulantes a dicha Población, en el orden que a continuación se detallan.

Para que los postulantes que reemplazarán a los que perdieron su opción a estas viviendas puedan acreditar sus cuotas de ahorro, acordó darles un plazo de 5 días, contados desde la fecha de esta publicación.

LISTA Nº 1.—

a) Se elimina a los siguientes seleccionados:
CERDA MORALES, ANA
CASTILLO, URRUTIA, HUGO A.
CARRASCO SALINAS, ANDRES A.
ESPINOZA PEREZ, JOSE A.
MEDINA ZUNIGA, BLANCA
GADAL DIAZ, JUAN

b) Postulantes que reemplazan a los eliminados:

LUGAR	NOMBRE	PUNTAJE
52.—	OSORIO, LUIS ALBERTO	80 puntos
53.—	ALVEAL LAGOS, LUIS	80 "
54.—	VERGARA NUÑEZ, OMAR	80 "
55.—	ECHEÑIQUE SECCO, ELIANA	80 "
56.—	CUEVAS MATUS, APOLINARIO	79 "
57.—	LOPEZ VIVAR, MANUEL	79 "

LISTA Nº 2.—

a) Se elimina a los siguientes seleccionados:
VERGARA LORCA, MARIA T.
QUIROGA SALINAS, RAUL
FLORES ACEVEDO, NORA
MEDINA CONTRERAS, HILARIO
MEZA GONZALEZ, ARTURO
MONTENEGRO RAMIREZ, OCTAVIO
GONZALEZ DIAZ, AGUSTIN
QUEZADA ALEGRIA, RITA
LEIVA MENARES, ALICIA
REEVES GONZALEZ, MARIA H.
BARRIOS HERRERA, PEDRO
OYARZUN OYARZUN, GUMERCINDO
SEREY EVANS, LUCIA A.
ARELLANO MONJE, MARIA
GODOY CORVALAN, JUAN

b) Postulantes que reemplazan a los eliminados:

64.—	SALINAS CORDERO, SERGIO	84 puntos
65.—	VILLARROEL TORREJON, CELINDA	84 "
66.—	CARRASCO RODRIGUEZ, SINFOROSA	83 "
67.—	GAMBOA AYALA, JUAN	83 "
68.—	POLLA ACEVEDO, FILOMENA	83 "
69.—	GIL IBARRA, LUIS DONATO	83 "
70.—	MATURANA CENTURION, HECTOR	82 "
71.—	PEREZ SANTANA, CARLOS	82 "
72.—	LOPEZ FIGUEROA, HECTOR	82 "
73.—	CORTES SILVA, HILDA	82 "
74.—	PEREZ MORA, HONORINO	81 "
75.—	AHUMADA ADASME, CARLOS	81 "
76.—	TAPIA HERRERA, ELIANA	80 "
77.—	CASTILLO ROCCO, JAVIER	79 "
78.—	ARRATIA VIDAL, FLAVIA	79 "

LISTA Nº 3.—

a) Se elimina a los siguientes seleccionados:
MERINO VALDIVIA, CARLOS
BAGLIOLI MIQUEL, GUILLERMO
MORALES MIRANDA, GREGORIO
LABBE ZUBICUETA, MANUEL
GONZALEZ HERRERA, HERNAN
PLA MORALES, PELAYO
MORENO ASTABURUAGA, TOMAS
VERA ASTETE, ARNOLDO
MUNIZAGA VILLALOBOS, MARIA
BARRIA ALVAREZ, FELIX
MOYANO VEGA, OCTAVIO
RODRIGUEZ RANDOLPH, SERGIO
CANTO PINEDA, MANUEL
ESPINOZA IBAÑEZ, MARIA L.
SANCHEZ MARTINEZ, NILA

b) Postulantes que reemplazan a los eliminados:

64.—	CARRASCO HELDT, OLGA	70 puntos
65.—	ALLENDE BURGOS, OLGA	70 "
66.—	VIGNEAU NOVOA, LAURA	70 "
67.—	MARTINEZ GALLARDO, MAXIMO	69 "
68.—	YLABACA FARIAS, JUAN	69 "
69.—	SEPULVEDA NUÑEZ, MARIA	68 "
70.—	AGUIRRE HERNANDEZ, JOSE	67 "
71.—	CAMPO FLORES, MARIA DEL	66 "
72.—	SERRANO ALVAREZ, JUAN	66 "
73.—	LARRAIN PILA, CARLOS	66 "
74.—	MUÑOZ FERRER, JULIO	66 "
75.—	CADIZ ROJAS, MAXIMO	65 "
76.—	FIGUEROA GARCIA, GUILLERMO	65 "
77.—	CONTRERAS VIDELA, PASCUAL	65 "
78.—	VALENZUELA GREZ, MAXIMILIANO	65 "

LISTA Nº 4.—

a) Se elimina a los siguientes seleccionados:
POZO PARADA, CARLOS
FREIRE CAMPOS, LUIS
RUBIO CHOEUEAU, LUIS G.
HURTADO BARRIA, JOSE
RIQUELME SANCHEZ, ANA
AYARES CRICHTON, JORGE
CHAPARRO WHITE, MARIO
VAROAS VERA, INES
VENEGAS MUÑOZ, ELCIRA
ALARCON, LEON OSCAR A.
MACALY PARADA, JADILLY
PINTO HERRERA, GUILLERMO

b) Postulantes que reemplazan a los eliminados:

64.—	CASTILLO LARA, JUAN	68 puntos
65.—	PADILLA PADILLA, LUIS	68 "
66.—	SILVA CALDERON, LUIS	68 "
67.—	AGUILERA GUTIERREZ, RAUL	68 "
68.—	MONDACA MENDEZ, ERASMO	68 "
69.—	URQUETA ALVAREZ, LUIS	67 "
70.—	CUBILLOS VIDELA, JULIO	67 "
71.—	GUTIERREZ RABELLO, OSCAR	67 "
72.—	ESCOBAR SERREY, HUGO	66 "
73.—	GARCIA GISMONDI, FRANCISCO	66 "
74.—	DOMINGUEZ VERA, JOSE	66 "
75.—	DURAN BELLO, JUAN A.	66 "

LISTA Nº 5.—

a) Se elimina a los siguientes seleccionados:
GOMEZ AGEZ, MIGUEL LUIS
URMENETA MUÑOZ, HORACIO

b) Postulantes que reemplazan a los eliminados:

14.—	PALAVECINO FERNANDEZ, JOSEFINA	73 puntos
15.—	DIAZ NAVARRO, GUILLERMINA	72 "

Se hace presente a los señores imponentes que esta Caja no hará nuevas publicaciones sobre esta materia, debiendo los interesados informarse en la Sección Préstamos Hipotecarios, tercer piso del edificio de la institución.

RAUL ALAMOS PEREZ,
Vicepresidente Ejecutivo

SEGUNDA SECCION

LA NACION

SANTIAGO DE CHILE — MIERCOLES 1.o DE MAYO DE 1963

FUNDADO EL 14 DE ENERO DE 1917

JUEGOS PANAMERICANOS:

Hazaña de Sergio Vergara actuó enfermo y llegó 2.o

Por escaso margen de ventaja lo superó el norteamericano Frank. Notable estuvo el gran esgrimista chileno. El ciclista Guillermo Vargas, otro de los que se superó. Los remeros, abonados al último puesto. (De nuestro enviado especial a Sao Paulo, Enrique Vergara).

SAO PAULO abril 29 (De Enrique Vergara Enviado Especial de LA NACION — Via Air France). — Sobreponiéndose a una colitis que lo tuvo a mal traer, nuestro espadista Sergio Vergara, actual campeón sudamericano de esta especialidad, confirmó sus antecedentes, haciendo suya la medalla de plata de los Juegos Panamericanos, con leve desventaja del ganador, que fue el norteamericano Angel Frank.

■ La prueba de espada, individual, contó con 8 actores: Ziv 1. Badano (Uruguay), Peter Bakonyi (Canadá), Angel Frank (USA), Sergio Vergara (CHILE), Lorenzo Anaziasi (USA), Alberto Bastirini (Argentina), Luis Carlos Couto (Brasil) y Raúl Martínez (Argentina).

■ Desde los primeros asaltos, Vergara compartió los triunfos con Frank y Ballestrini, pero éste último cayó ante el canadiense Bakonyi, dejando libre el paso a Vergara para la obtención de su encumbrado lugar entre los mejores espadistas panamericanos.

■ En la última jornada del ciclismo, que comprendió los 175 kilómetros del circuito de Interlagos, el chileno Guillermo Vargas, que tuvo una destacada actuación en los 1.000 metros contra reloj, volvió a lucir sus condiciones, rematando en el 4.o lugar de la clasificación individual, por encima del campeón uruguayo Juan J. Timón que quedó 8.o.

■ Fue una verdadera hazaña la cumplida por Vargas, pues hay que anotar que no tuvo ninguna ayuda en sus desquipos. Manejaba abandonó pronto por desperfectos de la máquina; Inda pinchó varias veces perdiendo ubicación, en tanto que Julio Ancel se despegaba del lote que hacía de líder.

■ Vargas no se separó del pelotón que encabezaba la prueba. Estuvo siempre en la rueda de Timón. Ya en los últimos tramos, Vargas atacó con mucha fuerza, rebasando la línea de carrera del crack uruguayo, para ocupar un destacado 4.o puesto.

■ Presentíamos parte del desarrollo del tiro al blanco, en la modalidad de "skeet", y llegamos justo cuando Atala hacía tiro perfecto de 25 en 25, en una de las series. Luego le correspondió a Marentis quien fracasó en 3 platillos. Jottar entró en la serie siguiente de 25 platillos, y apenas tuvo uno en contra.

■ Hasta la 5a. serie de la prueba los equipos, el chileno formado por Atala, Marentis y Jottar disputaba el 2.o lugar con Venezuela, dejando el primero a USA, pero después hubo excesivos tiros al vacío, con lo cual debieron conformarse con el 4.o puesto, pues también aventajó al tercero canadiense.

■ La ubicación final de los equipos fue la siguiente: 1.o Estados Unidos, con 585 puntos; 2.o Venezuela (aquí actuó la campeona mundial Mercedes María, de Venezuela), 581; 3.o Canadá, 578; 4.o Chile (Jottar, 146, Atala, 142, Marentis, 141), 573, y 5.o Brasil, 501.

■ En la prueba individual de skeet, triunfó el norteamericano Kenneth W. Sedlecky, con tiro perfecto de 150. Gilberto Navarro no ocupó ningún lugar destacado, ya que sólo llegó a 144 platillos. En la serie que le observamos lo vimos sin confianza en los disparos, dejando de hacer impacto en dos platillos.

■ Finalmente, nuestros remeros se hicieron presentes en la regata de Jurubatuba, surcida por el río Tietê, que sirvió de escenario a la competencia de remo de los IV Juegos Panamericanos. Su desempeño en los 4 largos atlánticos, no estuvo nada de lucido, toda vez que llegaron últimos de las embarcaciones de USA, Brasil, Argentina y Perú. En el doble sin timonel, no les fue mejor, y de nuevo se situaron en el último puesto, o sea, 6.o, después de Uruguay, USA, Argentina, México y Brasil.

SERGIO VERGARA, a la izquierda en la nota gráfica, ataca al canadiense Peter Bakonil, a quien superó netamente. El crack chileno de la espada fue vicecampeón panamericano en esta arma y dio a su país un medalla de plata. (FOTO DE nuestro Enviado Especial en Sao Paulo, Enrique Vergara.)

EL VENEZOLANO MARTINEZ VA PRIMERO EN DECATLON

Aventajaba hasta ayer a los norteamericanos Russel y Martin.

SAO PAULO, 30 (UPI).— Héctor Martínez, de Venezuela, se colocó hoy al frente en el decatlón al terminar las primeras cinco pruebas, con un total de 3.982 puntos.

Mañana se realizarán las cinco pruebas finales. Douglas Gardner, de Canadá, está en segundo lugar con 3.912 puntos.

Los norteamericanos Russell, Hodge y John Martin están en tercer y cuarto lugares, respectivamente con 3.784 y 3.771 puntos.

Martínez quedó en primer lugar en lanzamiento de bala, salto largo y en los cien metros planos, terminó cuarto en salto alto y quinto en 400 metros planos.

ATLETISMO:

HOY SE CORRE LA TRADICIONAL "MARATON DE LOS TRABAJADORES"

Asociación Santiago distinguió a un dirigente, a dos atletas y a un forjador de atletas. Circuito pedestre habrá el domingo en Rengo.

■ A las 11 horas de hoy se correrá la tradicional prueba pedestre denominada "Maratón de los Trabajadores", con la participación de los mejores fondistas metropolitanos.

La partida estará situada en Alameda Bernardo O'Higgins esquina Dieciocho, costado sur, debiendo cumplir luego el siguiente recorrido: siempre por Alameda hasta Plaza Baquedano, calles Pío Nono, Santa Filomena, Recoleta, Santos Dumont, Gamero, Vivaceta, Avenida Presidente Balmaceda, Brasil, Alameda Bernardo O'Higgins, costado sur, hasta calle Dieciocho, término de los 12,390 kilómetros.

— o —

■ El próximo domingo tendrá lugar en la localidad de Rengo, una interesante prueba de largo aliento con relevos con un recorrido total de 11,500 kilómetros, para corredores de 3a. categoría. Cada relevo correrá la distancia de 2.300 metros. Esta carrera ha sido denominada "Circuito Pedestre de Rengo", y es la primera que realiza la Liga Atlética en gestación en esa progresista localidad de la provincia de O'Higgins.

— o —

■ La Asociación Santiago designó como el Mejor Dirigente de la temporada 1962-63, a Augusto Hugel, por su dilatada labor en beneficio del atletismo y el interés con que cumple las funciones que se le encomiendan. Mejor atleta —dama—, nominaron a Miriam Yutronic, por su constancia y espíritu de superación. El mejor en varones, recayó en la persona de Eugenio Velasco, por poseer todos los atributos del atleta ejemplar y su calidad a través de su rendimiento parejo y prolongado. Mención especial hubo para Janis Stendzenieks, como público reconocimiento a su dilatada labor como atleta y maestro de atletas.

MIRIAM YUTRONIC

EL BUEN BOXEO Y LA CLASE internacional bien probada de Luis Zúñiga le dieron el triunfo ante el argentino Norberto Sánchez, a quien superó por puntos. En el grabado, Zúñiga (izquierda) golpea abajo al peleador transandino quien, afirmado en las cuerdas, se protege del ataque del chileno. Posteriormente anoche Zúñiga consiguió su segunda victoria en los Juegos, al derrotar por puntos al uruguayo Washington Flores. (Foto remitida por Enrique Vergara desde Sao Paulo.)

BOXEO EN SAO PAULO:

Contornos dramáticos tuvo el triunfo de Julio Araya

En notable reacción logró el peleador chileno superar al argentino Natividad Orona. Luis Zúñiga encontró ciertos problemas en Norberto Sánchez, de Argentina, a quien ganó por puntos. Muy pintoresco fue el rival de Misael Vilugrón. Notas de Enrique Vergara, enviado especial de LA NACION.

SAO PAULO, 28. (Vía Air France.— de Enrique Vergara, Enviado Especial de LA NACION).— Una noche de triunfos para el equipo chileno de boxeo fue la realizada hoy en el Gimnasio Municipal de Pacaembú, que correspondió a la segunda velada de los IV Juegos Panamericanos que se desarrollan en esta ciudad. Luis Zúñiga, Misael Villugrón y Julio Araya, que hizo un pelecín, salvaron con buen éxito su primer compromiso oficial, quedando listos para la segunda ronda.

A Luis Zúñiga (59.900) le correspondió actuar frente al argentino Norberto Sánchez (59.900), en la tercera pelea de la reunión. Nuestro campeón de la categoría liviano, entró muy confiado en sus medios, y se llevó buena sorpresa tras el sectionar de su antagonista, un elemento que se perfiló bien en el ring, luciendo un magnífico boxeo. Bien plantado, tirando desde lejos derechas e izquierdas, mantuvo distancia precisa y no se dejó tocar por el chileno. Este trató de punteo con la izquierda, hostigando; sin embargo, Sánchez respondió con certeros envíos, de los que se escapó Zúñiga, guareciéndose en una guardia invulnerable para su rival.

Al promediar la vuelta inicial, Zúñiga se dio cuenta de la buena técnica del argentino, y comenzó a golpear en la línea baja. Descompuso a Sánchez, pero éste pronto se repuso para responder, seguidamente, con recios que fueron muy bien esquivados por el pugilista nacional. El segundo round fue muy claramente a favor de Zúñiga, ya que empezó a tomar el control del combate, dando "infighting", que nada convenía al contendor, pues su trabajo estaba de lleno dedicado a los envíos largos y rectos, que no dejaron rastro alguno en las condiciones de nuestro campeón. Es cierto que Sánchez se veía mejor, siempre erguido, sereno, pero su ataque con la mano izquierda adelante, no le trajo ningún resultado positivo.

En el tercero y último round Zúñiga se arriesgó más, acercándose y golpeando aún apuro al pugilista argentino, que se vio de menos contundencia que el chileno. Sobre el término del match, Zúñiga mandó dos derechazos que llegaron a su destino; empero, no descompusieron ni mellaron la resistencia de Sánchez, quien entró de lleno a cambiar golpes, buscando inútilmente franquear la excelente defensa del púgil ferroviario.

El público, que se había impresionado por la faena de Sánchez, empezó a "pelear" el fallo a favor de su favorito, pero nada sacó en limpio, pues sólo hubo un voto en contra de Zúñiga el de un juez brasileño, y cuatro que se decidieron por Luis Zúñiga, de CHILE. El veredicto, como es de suponer ante tan empecinada "torcida", se protestó por un sector del gimnasio.

■ En el quinto combate, subieron al ring Misael Villugrón (66.600) y el jamaicano Beresford Small (65.400), un negrito muy friolento, al parecer, pues llegó al cuadrilátero envuelto en una capa blanca y con un gorro rojo cubriéndole la cabeza. De lo más divertido. En el anuncio, siguió con el gorro puesto, sacándoselo en el instante de sonar la campana anunciando la iniciación del round, tras una versallesca reverencia.

■ De entrada, el pugilista caribeño, que parecía un moquito con su pantalón verde, mandó un derechazo terrible al chileno. Por poco le vuela la cabeza. Villugrón se armó bien y pronto entró a la línea baja del rival, con golpes rectos y largos que llegaron justo a su destino. Small apareció inmutable ante la faena de nuestro representante. Lo que quería era ajustar uno de sus tremendos zarpazos, para liquidar ahí mismo la pelea. Villugrón esquivó en forma magnífica los impactos del "mosquito", contragolpeando con derechas largas y mejor ubicadas. Al promediar la vuelta, Small se fue encima con todo, y luego se vió sangrar al chileno de resultas de un cabezazo propinado por el jamaicano sobre un costado de la frente. El árbitro le llamó de inmediato la atención.

En la vuelta siguiente, ■ Small, por supuesto, no cambió de estilo, continuando con los arañazos, así pareciían sus golpes, y con los cabezazos que llegaron a molestar a Villugrón. El árbitro acusó la falta por dos veces seguidas, a los jueces. Mientras tanto, el pugil chileno hacía su propia pelea, esto es, parando de izquierda y atacando con la derecha larga y precisa. La cuestión era mantener a distancia al adversario y evitar el golpe que mucho señalaba en su trayectoria el representante de Jamaica.

Al llegar a su rincón, Glaverini de nuevo debió atender a Villugrón de su herida, en medio de la molestia del pugilista por la mal intencionada disposición de Small. De entrada en la tercera vuelta, el "mosquito" caribeño insistió en los arañazos; pero ningún efecto produjeron en Villugrón, gracias a sus magníficos contragolpes y efectivos esquives. Sobre el minuto y media Small reincidió en los cabezazos; pero ya el juez estaba aburrido de la amonestación, y procedió lisa y llanamente a descalificarlo, alzando el brazo al pugilista nacional. Así terminó la función del jamaicano, quien al abandonar el ring, de nuevo se despidió con una reverencia. ¡Qué tipo...!

■ En la mejor pelea de la noche, Julio Araya, de CHILE, 71.400 kilos, derrotó por puntos al argentino Natividad Orona, 73.600 kilos. En cuanto se pararon en el centro del ring, se observó que el argentino ofrecía un físico muy bien dotado para la categoría. Fuerte, vigoroso, el transandino hizo su primer envío con demoledora contundencia; pero fue mejor amortiguado por nuestro representante, echando el guante arriba. Tras carión, Orona marcó el rumbo de la que acontecería después, haciendo uso de ambas manos, con una precisión y punch impresionantes. Terminó la vuelta con cierto dominio del campeón transandino, aunque no con la claridad que insinuaban sus excelentes medios combativos.

■ En la segunda vuelta, Orona hizo impacto con potentes golpes sobre el cuerpo de Araya, que llegaron a estremecerlo. Aún no alcanzaba a armarse nuestro representante, cuando de nuevo Orona tomó la iniciativa del combate, dominando el centro del cuadrilátero para hacer contacto con sus puntos en el rostro y cuerpo de Araya. Este resistía a pie firme los golpes; pero no pudo esquivar un derechazo de Orona y se fue a la lona de viaje. De incorporó, apenas de pie la cuenta del juez. De pronto, tras incurrido reflejo, Araya tiró una derecha larga que cayó hasta en el mentón de su contendor, quien la sintió a tal punto que debió "sumirse" para librarse de ulteriorridades.

■ El tercero y último episodio, presenciado de pie por la concurrencia, alcanzó ribetes dramáticos y por demás emotivos. Vallente, arriesgado, el chileno Araya se plantó firme en el cuadrilátero, para enviar un cross de derecha que hizo pleno contacto en la barbilla del argentino, mandándolo noto a la lona. El griterío y los aplausos para el chileno, no se hicieron esperar. Todo el público estaba a la espera del fuera de combate, que no llegó por la protección que hizo de su rostro el campeón de la enseña albiceleste. Amarrando, y a veces retrocediendo, Orona se salvó del K.O., que se vislumbró al advertirse que su debilidad estaba en su mentón. Araya tiró muchos golpes arriba; pero no llegaron a destino, lo que permitió al argentino eir de pie la campana al ponerse término al round y al combate.

■ La decisión del jurado, se demoró mucho; pero el anunciador, con voz muy pastosa y con frases que formaban parte del espectáculo, al igual que López en el Caupolicán, adelantó que el veredicto declaraba ganador a Julio Araya, de CHILE. La votación fue de 3 contra 2. Aquella correspondió a los jueces peruano, mexicano y panameño y la última a un brasileño y a un venezolano.

■ Mañana lunes, en la noche, subirá de nuevo al ring José Flores, teniendo esta vez como rival, a José L. Hernández, de Venezuela. Por su parte, Luis Zúñiga combatirá el martes 30, con Washington Flores, del Uruguay.

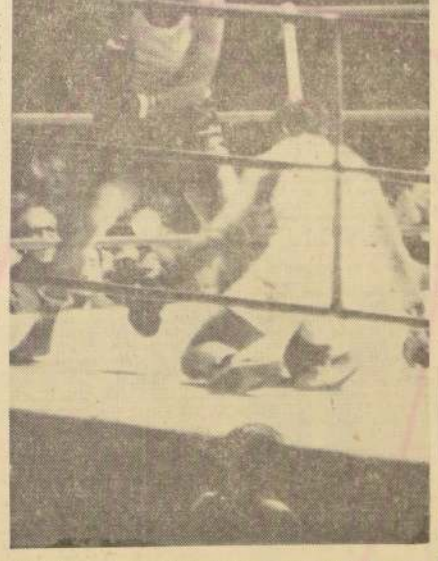

TOCADO POR UN CROSS de derecha de Julio Araya, se fue el argentino Orona a la lona, desde donde se reincorporó muy sentido. El pugilista chileno en una reacción notable y que alcanzó ribetes de hondo dramatismo, consiguió una victoria justa y muy importante. (Foto enviada por Enrique Vergara.)

CUBA, NUEVO MONARCA AL VENCER A MEXICO

El cuadro cubano obtuvo de esta forma una nueva medalla de oro al vencer al conjunto mexicano por siete carreras a tres. Segundo, Estados Unidos.

SAO PAULO, 30 (UPI).— Cuba conquistó el campeonato de béisbol de los Cuartos Juegos Panamericanos cuando venció esta tarde a México por siete carreras a tres. México fue el único equipo que pudo vencer a la representación cubana en el torneo. Estados Unidos quedó en segundo lugar y ganó medalla de plata.

Los cubanos atacaron temprano con vigor, anotando tres veces en la primera entrada, una en la segunda, y dos más en la tercera. En el primer episodio combinaron una transferencia, un error, dos hits y un passed ball para redondear su racimo.

En Tel Aviv se cortó la racha de la "U"; perdió 1-0

El juego del campeón chileno que fue aplaudido, careció de eficacia. Campos tuvo el empate faltando cinco minutos, la pelota chocó con uno de los postes. Combinado polaco venció a Flamengo por tres tantos contra dos.

FUTBOL EN EL Mundo

■ TEL AVIV, 30 (UPI).— El seleccionado de fútbol de Israel derrotó por la mínima diferencia al once de la Universidad de Chile, en partido disputado esta tarde. El único tanto del partido fue marcado en el primer tiempo.

El gol israelí se produjo a los 21 minutos de juego, cuando el puntero izquierdo ejecutó un corner y dejó sin chance al guardavallas chileno. La defensa chilena había cedido el corner ante fuerte presión de la delantera local.

Ambos equipos tuvieron muchas oportunidades de marcar gol, pero no supieron rematar con vigor las buenas jugadas que realizaron. Quince mil aficionados presenciaron el encuentro, que se disputó en el Estadio Bloomfield, con buen tiempo. Los espectadores aplaudieron una y otra vez el ataque chileno a medida que los delanteros hacían avanzar el balón con rápidos pases y hábiles gambetas.

■ En la etapa complementaria, se desarrollaron las acciones a ritmo tremendo y éste se mantuvo hasta el final. La única oportunidad cierta de gol que tuvieron los visitantes se presentó a los 40 minutos, pero el potente tiro del centro delantero chileno Campos, fue a dar en uno de los postes.

En general, Israel dominó la cancha y el guardavallas Astorga se desempeñó muy bien en las numerosas oportunidades en que fue llamado a intervenir.

El hecho de que Israel haya lucido tan bien hoy ofrece buenas perspectivas para su próximo encuentro, que será nada menos que con el equipo campeón del mundo, Brasil. Este match tendrá efecto el diecinueve de mayo. El once israelí tiene defensa excelente y sólo confronta problemas con las alas. Sin embargo, no se cree que habrá cambios para el match con Brasil. Israel venció días pasados a Atlanta, de Buenos Aires.

Los equipos fueron éstos:

UNIVERSIDAD DE CHILE: Astorga, Eyzaguirre, Navarro, Contreras, Donoso, Sepúlveda, Musso, Alvarez, Campos, Marcos y Sánchez.

ISRAEL: Rockman, Ashmon, Fleshel, Grundman, Lefkowits, Tiah, Bursuk, Cohen, Manczel, Spiegler y Kalish.

■ VARSOVIA, 30 (UPI).— Un combinado polaco de fútbol derrotó hoy al Flamengo, de Río de Janeiro, por tres goles contra dos. El primer tiempo había terminado empatado a un gol.

Cuarenta mil aficionados presenciaron el partido, que se disputó en el Estadio Poznan. Los equipos alinearon con estos hombres:

POLONIA: Sztuke, Dymerczyk, Mónica, Blaut, Suski, Housner, Listobik, Szoltysik, Musialek, Pogrzeba y Jaszwiak.

FLAMENGO: Mauro Muríle (Goubert), Luis Carlos, Raúl (Wanderlay), Carlinho, Jordán, Espanhol, Nelsinho, Paulo, Didi y Oswaldo.

ATLETISMO EN SAO PAULO:

CON RECORD PANAMERICANO GANO SERIE DE 200 METROS VIVIAN BROWN

La atleta norteamericana puso el excelente registro de 23.8 segundos. Miguelina Cobián, de Cuba, también se clasificó, pero con un registro que indica que se guarda para la final. Juan Carlos Driska, de Argentina, se clasificó para los 400 metros con vallas. Jeffrey M. Fichback, de Estados Unidos se impuso en los 3.000 con obstáculos.

SAO PAULO, 30 (UPI).— La jornada de sábado de atletismo en el Estadio de Pacaembú se inició con la disputa de las semifinales de 400 metros con vallas. Clasifican para la final, a celebrarse mañana, los dos primeros de cada serie.

Los resultados fueron los siguientes:

PRIMERA SEMIFINAL

1.o William Atterberry, Estados Unidos, 51.3.
2.o Aquiles Ferraz da Silva, Brasil, 52.0.
3.o Aristides Pineda Boscan, Venezuela, 52.3.

SEGUNDA SEMIFINAL

1.o Flores Maldonado, Venezuela, 52.9.
2.o Rusel Rogers, Estados Unidos, 53.7.
3.o Jaime Fraser, Ecuador, 54.2.

TERCERA SEMIFINAL

1.o Juan Carlos Dyraka, Argentina, 53.2.
2.o José Samillán Cevero, Perú, 53.4.
3.o Jorge Cumberbatch, Perú, 54.3.

A continuación se corrieron tres semifinales de 200 metros llanos, para hombres, con los siguientes resultados:

PRIMERA SEMIFINAL

1.o Cliff Bertrand, Trinidad, 21.3.
2.o Geraldo di Tolla Barraza, Perú, 21.3.

SEGUNDA SEMIFINAL

1.o Arquímides Gerrera, Venezuela, 21.3.
2.o Ollen Chasel, Estados Unidos, 21.3.

TERCERA SEMIFINAL

1.o Rafael Romero Sandres, Venezuela, 21.6.
2.o Manuel Rivera, Puerto Rico, 21.8.

Los resultados de las semifinales de 800 metros, hombres, dieron los siguientes resultados:

PRIMERA SEMIFINAL

1.o William Ernest Cunliff, Estados Unidos, 1.53.
2.o Leslie F. Mentor Maxwell, Venezuela, 1.53.1.
3.o José David Dos Santos Sobrinho, Brasil, 1.54.4.

SEGUNDA SEMIFINAL

1.o Don Berlota, Canadá, 1.51.6.
2.o William Arobet Dosion, Estados Unidos, 1.52.2.
3.o Casper Springer, Barbadas, 1.52.7.

TERCERA SEMIFINAL

800 MTS., HOMBRES

1.o Siegman Ochleman, Canadá, 1.55.
2.o Paulo Sigeira Amuko, Brasil, (sin tiempo).
3.o Carver King, de Canadá sin tiempo).

Clasifican los dos primeros de cada serie.

200 MTS. LLANOS, DAMAS, SEMIFINALES

Primera serie:

1.o Norma Harris, Estados Unidos, 24.4.
2.o Josefa a Sobers, Panamá, 25.2.
3.o Meather Campbell, Canadá, 25.4.
4.o Sybil de Martin, Trinidad (sin tiempo).

Segunda serie:

1.o Vivian Brown, Estados Unidos, 23.8 (record panamericano).
2.o Fulgencia Romay, Cuba, 24.9.
3.o Flora López da Silva, Brasil, 25.2.
4.o Thora Best, Trinidad, 25.9.
5.o Gisela Mital Barreto, Venezuela, 23.9.

Tercera serie:

1a. Miguelina Cobián, Cuba, 24.3.
2a. Lorraine Dunn, Panamá, 24.8.
3a. Irvon e Breeden, Canadá, 25.1
4a. Leontina Santos, Brasil, 26.2.

Se clasifican para la final de mañana las dos primeras de cada serie.

3.000 MTS. CON OBSTACULOS, HOMBRES, FINAL

1.o Jeffrey M. Fichback, de Estados Unidos, 9.07.9.
2.o Sebastao Mandes, Brasil, 9.12.8.
3.o Alberino Etchebhurry, Uruguay, 9.17.3.
4.o Alberto Ríos, Argentina, 9.33.
5.o Antonio Nogueria de Asevedo, Brasil, 9.42.4.

(El chileno Francisco Allen no corrió).

Norteamericanos también ganaron ayer en gimnasia

SAO PAULO, 30 (UPI). — El equipo de gimnastas de Estados Unidos ganó esta noche medalla de oro en la categoría masculina con total de 563,09 puntos.

Canadá quedó en segundo lugar con 555,47 puntos, y Cuba, tercero con 534,10.

SAO PAULO:

Brasil 3, Chile 0 anoche en fútbol

Los nuestros perdieron el título de invictos.

SAO PAULO, 30 (UPI). —El primer tiempo del partido de fútbol entre las selecciones de Brasil y Chile favoreció a los brasileños por 2 a 0.

SAO PAULO, 30 (UPI). —Brasil salió victorioso del partido de fútbol con Chile por 3 a 0 esta noche.

Concurso completo de equitación: 1.o M. Page, de USA

SAO PAULO, 30 (UPI). — Michael Page, de los Estados Unidos, ganó con 78,73 puntos el concurso completo de equitación, la prueba de los tres días, quedando su compatriota Kevin Freeman segundo y el argentino capitán Carlos Moratorio en tercer lugar.

Se repartieron respectivamente medallas de oro, plata y bronce a los tres primeros colocados.

Freeman totalizó 63,33 puntos, el tercero 48,33 y el teniente Osvaldo Barroca, de Argentina, 19,80 puntos. Quinto quedó el mexicano capitán Mendivil, con 12,53; sexto William Hagard, de Estados Unidos con 33,8 (negativo) y séptimo el capitán Flavio de Marco de Brasil, con 44 puntos (negativo).

Por equipos Estados Unidos conquistó el primer puesto.

Brasil venció en béisbol a EE. UU.

SAO PAULO, 30 (UPI).— El equipo de béisbol de Brasil derrotó al de Estados Unidos por cuatro carreras a tres en diez entradas, y ello disipó toda esperanza que pudieran alentar los norteamericanos de ganar el campeonato de ese deporte en los IV Juegos Panamericanos.

Con esto, Estados Unidos quedó con cinco victorias y tres derrotas. El revés de Estados Unidos a manos de Brasil asegura a Cuba el campeonato y la medalla de oro aunque los cubanos pierdan sus últimos dos compromisos.

BOXEO PANAMERICANO:

OTRA VICTORIA DE LUIS ZUÑIGA

Superó anoche por decisión unánime a Washington Flores, de Uruguay. Fue el único chileno que actuó. Resultados.

SAO PAULO, 30 (UPI).— En la categoría de pesos livianos, Luis Zúñiga, de Chile, venció hoy por puntos a Washington Flores, de Uruguay. Zúñiga pesó 59,6 kilos, y Flores, 53,4. La decisión fue por unanimidad, en este primer encuentro de las eliminatorias.

Zúñiga dominó por completo durante los tres asaltos de la pelea, llevando a las cuerdas a su adversario en el primero, bajo una lluvia de jabs que dirigía con precisión. En el segundo asalto prevaleció al misma situación, pero en el tercero Flores reaccionó, atacando violentamente a Zúñiga.

Los dos púgiles demostraron poseer resistencia, especialmente Flores, que recibió duro castigo.

João Henrique da Silva, de Brasil, derrotó también por puntos al peruano Luis Minani, en la categoría liviana. Da Silva pesó 59,6 kilos, y Minani, 58,7. El triunfo fue decidido unanimemente por los jueces.

Berry Foster, de Jamaica, venció por puntos a Alberto Hernández, de México, por decisión del jurado, tres a dos. Foster pesó 59,3 kilos, y Hernández, 59,6.

En la última eliminatoria de la categoría liviana, Roberto Caminero, de Cuba, derrotó al norteamericano Manuel Ramírez, por puntos; la decisión fue cuatro a uno. Caminero pesó 59,4 kilos, y Ramírez, 59,9.

SAO PAULO, 30 (UPI).— En las eliminatorias de boxeo de la categoría de gallos, Arthur Jones, de Estados Unidos, venció hoy por puntos a Juan Favila, de México. El jurado decidió tres a dos.

Jones pesó 53 kilos, y Favila, 53,6.

En la segunda pelea de los gallo, Abel Almaraz, de Argentina, derrotó por puntos al uruguayo Washington Medina. Almaraz pesó 53,8 kilos, y Medina, 53,4. La decisión del jurado fue unánime, pero el público no la aceptó conforme.

El último combate de la jornada dio lugar a la primera descalificación del Torneo de Pugilismo, cuando el pesado Oscar Bonavena, de Argentina, mordió a su adversario, Lee Carr, de Estados Unidos, al minuto y diez segundos de pelea.

Bonavena mordió al norteamericano en el pecho.

El encuentro se había iniciado con un cambio de potentes cruzados y jabs. Luego Carr derribó al argentino y al levantarse éste, tuvo lugar el lance que dio lugar a su descalificación.

Fútbol habrá hoy en canchas de la Av. Club Hípico

Actuarán infantiles y adultos.

La Asociación Deportiva Independiente de San Miguel, ha fijado para hoy, 1.o de Mayo, tanto en la mañana como en la tarde, en sus campos de Avenida Club Hípico 2895, los siguientes partidos.

EN LA MAÑANA

A partir de las 9.00 horas:
CANCHA N.o 1.— Real San Miguel con Defensor Los Naranjos.

CANCHA N.o 2.— Unión y Fuerza con Deportivo Legionarios. Equipos infantiles.

CANCHA N.o 3.— Sao Paulo con Juniors Naval. Equipos infantiles.

CANCHA N.o 4.— Olombi Banna F. C. con Deportivo Los Millonarios. Equipos infantiles.

EN LA TARDE

A partir de las 13.30 horas:
CANCHA N.o 1.— Deportivo San Joaquín con Juventud Pizarro.

CANCHA N.o 2.— C. D. Población Alessandri con Deportivo Vinicio Frigerio.

CANCHA N.o 3.— Juventud Aguilar con Deportivo Los Lagos.

CANCHA N.o 4.— Juventud Católica con Unión Chacarita. Clásico de la Población Sao Joaquín de la CORVI.

DEPORTIVO JUAN MARTINEZ.— Cuadro de honor de esta institución formada, en su mayoría, por viejos cracks de nuestro fútbol. Lo integran, de izquierda a derecha: Jofré, Flores, Cossio, Zúñiga, R. González, y Lara; agachados, en el mismo orden: Medel, J. Zúñiga, Alvarez, M. González y Núñez. Faltan en la escuadra los hermanos Lamilla, Leon Lillo, Juan Medina y P. Yáñez. Rige en la actualidad los destinos de esta entidad, el siguiente directorio recientemente elegido: presidente, Francisco Aceval; vicepresidente Osvaldo Cossio; secretario, Eugenio González; tesorero, Marcial González y protesorero, Ramón González. Directores, Manuel Garrido, María Muñoz de A., y María Meneses, esta última, secretaria de prensa del club.

Santos F. C. está de aniversario

Con un importante Campeonato de Baby Fútbol, en el que intervendrán los equipos "Ballet de las Viñas", "Los Magníficos", "Los Incorregibles", "La Nueva Ola", "Los Sin Nombre", "Los Incógnitos", "Los Peleles" y "Los Histéricos", dará comienzo el Club Deportivo Santos F. C., a su programa celebrativo del cuarto aniversario de la institución.

Estas festividades continuarán el próximo jueves 2 de mayo con la asamblea general de elección de nueva mesa directiva para el período 1963-1964; al acto de repartición de premios, banda quete de camaradería y baile familiar fijado para el sábado 4 y finalizarán el domingo 5 con un festival donde tomarán parte todos los elementos infantiles del club, y que se realizará en la mañana. Por la tarde de ese día, los socios se constituirán en romería a los Cementerios General y Católico, a fin de depositar ofrendas florales en la tumba de sus consocios fallecidos.

Tercer Circuito de Regularidad Estadio Español: hoy

Participan los hermanos Brusoni, Campeones de Chile y 22 corredores más.

Todo está listo para que hoy, a las 9 horas, se dé comienzo, frente a la puerta principal del Estadio Español, en calle Neverías 4855, Apoquindo, al tercer evento interno de regularidad que ha organizado la Rama de Automovilismo de dicha entidad, dentro de su calendario anual de actividades.

La prueba, como se ha anunciado, se disputará sobre la distancia aproximada de 100 kilómetros y por el Sistema de Auto-Control.

La largada, conforme al reglamento de la carrera, se hará con un minuto de intervalo entre coche y coche y en el siguiente orden: N.o 1 Joaquín Coch, 2 Tomás Aragón, 3 Angel Cacho, 4 Arturo Merino, 5 Alberto Barajas, 6 Ramón Murias, 7 Sergio Alonso, 8 Paco Fano, 14 Juan Zelaya, 15 Cosme Ruiz, 16 Emilia González, 17 Luis Meza, 18 Eugenio Martínez, 19 Arsenio García, 20 Ramón Corces, 21 Luis Masferrer, 22 Luis González, 23 José R. Casanueva, 24 José de Caso, 25 Jacinto Balada, 26 Tito Ventura y 27 Manuel Río.

Tomarán también parte en esta prueba, especialmente invitados y compitiendo extraoficialmente, los hermanos Gino y Carlos Brusoni, actuales campeones de Chile de Regularidad.

NANCY ENCALADA: Destacada jugadora de Juan Yarur que actuará en el Torneo de Invitación que se inicia el 12 de mayo.

BASQUETBOL FEMENINO:

28 equipos actuarán desde el 12 de mayo en Torneo Invitación

Lo organiza la Asociación Santiago, que preside Amelia Reyes. Los conjuntos serán divididos en tres series: Honor, Intermedia y Ascenso. El viernes continúa Torneo de Tanteo del básquetbol metropolitano con un programa doble. Debuta Colo Colo frente a Universidad Técnica. Tres jugadoras internacionales de la "U" cambiarían de tienda.

■ Para el domingo 12 del presente mes está fijada la fecha de iniciación del Torneo de Invitación organizado por la Asociación Santiago de Básquetbol femenino, que preside doña Amelia Reyes Pinto. Para tal efecto la directiva metropolitana ha cursado las invitaciones correspondientes a diferentes Asociaciones cercanas a la capital.

■ Entre estas están las de Puente Alto, Quinta Normal, Cisternas, San Bernardo, Conchalí y Asociación Universitaria representada por el equipo campeón del torneo de 1962. Hasta el momento sólo ha contestado en forma afirmativa la Asociación de Puente Alto. Se espera que en el curso de la semana las demás entidades, que se encuentran en receso, ratifiquen su participación.

■ El torneo tendrá 3 divisiones: Serie de Honor con los ocho clubes que participan en la capital más dos invitados. Los diez equipos serán divididos en dos series, las que a su vez tendrán el nombre de un país. Luego, la Serie Intermedia, que también contará con la participación de 10 equipos divididos en dos series, y por último la Serie de Ascenso, la que contará con la actuación de los seis conjuntos que la integran más dos invitados para hacer dos series de cuatro equipos cada una.

■ Los encuentros de este torneo se efectuarán en el Gimnasio Nataniel y en Famae. En la primera jornada se efectuará el desfile de todos los equipos participantes en el Gimnasio Nataniel, iniciándose el acto inaugural, a las 16 horas.

■ Con el solo anuncio de una nueva competencia femenina ya se han iniciado también la ola de rumores con relación al cambio de tienda de algunas jugadoras de renombre en nuestro ambiente. La temporada de pases entre clubes terminó justamente ayer y ahora sólo queda la posibilidad de reforzar los equipos, con elementos de otras Asociaciones.

■ En este sentido la más afectada por la grúa es sin lugar a dudas la Asociación Universitaria de la "U". Tres de sus más destacados elementos, todas internacionales, han sido tentadas por el equipo de Juan Yarur, flamante vicecampeón del torneo de 1962.

■ Las jugadores que ya han sido "habladas" para cambiar de tienda son: Blanca Carreño, María Boisset y Cristina Faúndez, que a la vez son justamente el trío de "ases" universitarias que están actuando en los Juegos Panamericanos de Sao Paulo. El rumor sólo tiene la novedad de haber sido actualizado en estos últimos días, ya que el año pasado existió una gestión formal de conseguir el concurso de Blanca Carreño por el mismo equipo de Juan Yarur. Habrá que esperar el regreso de estas "estrellas" para confirmar la noticia.

■ El próximo viernes continúa en el Gimnasio Nataniel el Torneo de Tanteo, organizado por la Asociación Santiago de básquetbol masculino con un programa doble. A las 21 horas se enfrentarán por la Serie "B" los quintetos de Quinta Normal Unido con Readi y a las 22 horas Colo Colo con Universidad Técnica.

CAJA NACIONAL DE EMPLEADOS PUBLICOS Y PERIODISTAS

REMATE DE LOS LOCALES, OFICINAS Y DEPARTAMENTOS DE LOS EDIFICIOS QUE SE INDICAN DE PROPIEDAD DE ESTA INSTITUCION, A REALIZARSE EL DIA VIERNES 3 DE MAYO, DE 15 A 18 HORAS, ANTE EL NOTARIO SEÑOR JAIME GARCIA PALAZUELOS, EN LA SALA UBICADA EN 8.o PISO DE LA CAJA, AVENIDA BERNARDO O'HIGGINS Nº 1353, DE ESTA CIUDAD.— LA VENTA SE EFECTUARA EN CUMPLIMIENTO A LO DISPUESTO EN EL D. F. L. Nº 39 Y 201 DE 1959, LEY Nº 6.071, Y REGLAMENTO DE COPROPIEDAD, PUDIENDO PARTICIPAR TODO POSTOR.

EDIFICIO N.o 1 — VALENTIN LETELIER N.o 20

Ubicación	Ubic. piso	Superficie M2.	Tasación reajustada	Mínimum 85%
V. Letelier 16, Local	1.o Subt.	280,52 449,10	Eº 52.002,—	Eº 44.202,—

EDIFICIO N.o 3 — TEATINOS N.o 251

Ubicación	Ubic. piso	Superficie M2.	Tasación reajustada	Mínimum 85%
Teatinos 251, Local interior	1.o	599,01	Eº 90.036,—	Eº 76.531,—
Huérfanos 1294, Oficina 23	2.o	50,14	7.961,—	6.767,—
" " " 24	2.o	52,88	8.441,—	7.175,—
" " " 25-A	2.o	98,67	15.647,—	13.300,—
" " " 31	3.o			
" " " 31-A)	3.o	41,71	6.794,—	5.775,—
" " " 43	4.o	48,74	7.755,—	6.592,—
" " " 44	4.o	50,00	7.961,—	6.767,—
" " " 46	4.o	50,59	8.029,—	6.825,—
" " " 47	4.o	39,34	6.314,—	5.367,—
" " " 48	4.o	24,05	3.843,—	3.267,—
" " " 51	5.o	209,99	33.420,—	28.407,—
" " " 55	5.o	68,50	10.911,—	9.274,—
" " " 56	5.o	50,59	8.029,—	6.825,—
" " " 57	5.o	39,34	6.314,—	5.367,—
" " " 58	5.o	24,05	3.843,—	3.267,—
" " " 61)				
" " " 62)	6.o	70,25	11.255,—	9.567,—
" " " 63	6.o	48,74	7.755,—	6.592,—
" " " 64	6.o	50,00	7.961,—	6.767,—
" " " 65	6.o	68,50	10.911,—	9.274,—
" " " 66	6.o	50,59	8.029,—	6.825,—
" " " 68	6.o	24,05	3.843,—	3.267,—
" " " 71-A)				
" " " 72)	7.o	49,18	7.823,—	6.650,—
" " " 73)				
" " " 73-A)				
" " " 74)	7.o	98,74	15.715,—	13.358,—
" " " 75	7.o	68,50	10.911,—	9.274,—
" " " 76	7.o	50,59	8.029,—	6.825,—
" " " 77	7.o	39,34	6.314,—	5.367,—
" " " 78	7.o	24,05	3.843,—	3.267,—
" " " 80)				
" " " 81)				
" " " 82)	8.o	70,25	11.255,—	9.567,—
" " " 84	8.o	50,00	7.961,—	6.767,—
" " " 85	8.o	68,50	10.911,—	9.274,—
" " " 86	8.o	50,59	8.029,—	6.825,—
" " " 87	8.o	39,34	6.314,—	5.367,—
" " " 88	8.o	24,05	3.843,—	3.267,—

UBICACION	Dpt. N.o	Dormitorios		Superficie m2.	Tasación Reajustada	Mínimum 85 %
Teatinos 251	203	3	2.o	159,94	Eº 23.264,—	Eº 19.774,—
Agustinas 1291	B	2	2.o	189,32	30.264,—	25.724,—
Teatinos 251	301	4	3.o	226,56	33.558,—	28.524,—
" 251	403	3	4.o	155,04	22.378,—	19.191,—
" 251	502	4	5.o	226,56	32.940,—	27.999,—
Agustinas 1291	E	3	5.o	204,20	32.940,—	27.999,—
Teatinos 251	601	4	6.o	226,56	32.940,—	27.999,—
" 251	610	1	6.o	122,56	17.774,—	15.108,—
" 251	701	4	7.o	226,56	32.940,—	27.999,—
" 251	710	1	7.o	122,56	17.774,—	15.108,—
" 251	712	1	7.o	70,23	10.362,—	8.808,—
" 251	809	L-A	8.o	39,06	5.833,—	4.958,—
" 251	812	1	8.o	70,23	10.362,—	8.808,—
" 251	901	4	9.o	226,56	32.940,—	27.999,—
" 251	910	1	9.o	122,56	17.774,—	15.108,—
" 251	1006	1	10.o	70,50	10.794,—	8.790,—
" 251	1007	L-A	10.o	38,43	5.765,—	4.900,—
" 251	1010	1	10.o	122,56	17.774,—	15.108,—

BASES PARA REMATE DE LOCALES COMERCIALES

1.o.—El precio que resulte en el remate de estos bienes, se pagará con una cuota al contado de un 15 por ciento del valor de la adjudicación, y el saldo, que es reajustable, en 20 cuotas trimestrales iguales y vencidas, con el 5 por ciento de interés anual acumulativo y el 12 por ciento de interés penal anual en caso de mora.

2.o.—El saldo de precio y los dividendos respectivos serán reajustables en la forma y condiciones determinadas por los DFL. N.o 2 y 39 del año 1959, y sus modificaciones posteriores.

3.o.—Para garantizar el pago del saldo de precio, intereses, costas —si las hubiere— y la obligación de mantenerse al día en el pago de los gastos por servicios comunes, contribuciones y otros, el comprador deberá constituir primera hipoteca sobre la propiedad que adquiere a favor de la Institución vendedora.

4.o.—El atraso, o el no pago de una o más cuotas trimestrales, hará exigible el total de la obligación, la que se tendrá como de plazo vencido.

5.o.—Los locales que se rematan se venden como de cuerpo cierto, en el estado en que se encuentran en el día del remate, con todos sus usos, derechos, costumbres, libres de todo gravamen, con las solas excepciones de la hipoteca que se constituirá para garantir el saldo de precio y las contenidas en el respectivo Reglamento de Co-Propiedad, dictado por la Caja. En consecuencia, no habrá derecho a reclamación alguna, por parte de los compradores, sobre el estado de los servicios comunes, que se presume conocido por éstos. Además, queda establecido que dentro del remate no se comprenden las instalaciones y demás que sean pertenencia de los actuales arrendatarios.

6.o.—Dentro del precio de compraventa se entenderán incluídos los derechos de dominio sobre los bienes comunes y el derecho de servirse de ellos en la forma establecida en el Reglamento de Co-Propiedad.

7.o.—La entrega de la propiedad se entenderá hecha al momento de inscribirsela en el Registro de Propiedades del Conservador de Bienes Raíces de Santiago. Es de cargo del comprador obtener la desocupación del inmueble que adquiere, sin que la Institución vendedora tenga responsabilidad alguna al respecto.

8.o.—Los gastos de escritura, inscripciones, impuestos de transferencia y demás que graven la compraventa, derechos notariales, derechos de subasta que cobra el Notario respectivo, y cualquier otro gasto derivado del remate, serán de cargo total y exclusivo del comprador.

9.o.—La Caja no remitirá el borrador de la respectiva escritura de Compraventa, para su registro en los protocolos del Notario, sin que el comprador le haya enterado el valor necesario para proceder a practicar las inscripciones de dominio e hipoteca y las certificaciones que correspondan.

10.o.—Si el comprador desea formar títulos de dominio de la propiedad que adquiere, estos gastos serán de su exclusiva cuenta.

11.o.—Para tener derecho a participar en el remate, cada postor deberá depositar, ante Notario designado, en dinero efectivo o Vale-Vista bancario tomado a nombre del postor y endosado a favor del Notario— una cantidad equivalente al 10 por ciento del mínimum señalado para cada caso. Asimismo, deberá declarar si rematará para sí o en cumplimiento de mandato, en cuyo caso individualizará al mandante.

12.o.—La cuota al contado deberá ser enterada íntegramente, ante el Notario que efectuó la operación, dentro del plazo de 5 días, contados desde la fecha del remate.

13.o.—La escritura pública de compraventa será extendida ante el mismo Notario designado para el remate y será firmada por el comprador y la Caja dentro del plazo que ésta le notifique.

14.o.—El Reglamento de Co-Propiedad dictado por la Institución formará parte integrante de la escritura de compraventa.

15.o.—Si el subastador no pagare la diferencia que resulta entre el valor de la garantía depositada y la cuota al contado exigida, o no suscribiere la escritura dentro del plazo señalado por la Caja, o no diere cumplimiento a las disposiciones legales o reglamentarias en vigencia, perderá a título de multa e indemnización de perjuicios el dinero que haya depositado para participar en el remate.

16.o.—Lo no contemplado expresamente en las presentes bases de remate regirán las disposiciones del DFL. N.o 39, de noviembre de 1959, sus modificaciones y reglamentos, disposiciones que se entienden conocidas y aceptadas por el subastador y todos los postores, por el solo hecho de participar en el remate.

17.o.—El depósito a que se refiere el N.o 11 de las bases, será de un 5 por ciento para los imponentes de esta Caja.

BASES PARA REMATE DE OFICINAS

1.o.—El precio que resulte en el remate de estos bienes, se pagará con una cuota al contado de un 15 por ciento del valor de la adjudicación, y el saldo, que es reajustable, en 20 cuotas trimestrales iguales y vencidas, con el 5 por ciento de interés anual acumulativo y el 12 por ciento de interés penal anual en caso de mora.

2.o.—El saldo de precio y los dividendos respectivos serán reajustables en la forma y condiciones determinadas por los DFL. N.o 2 y 39 del año 1959, y sus modificaciones posteriores.

3.o.—Para garantizar el pago del saldo de precio, intereses, costas —si las hubiere— y la obligación de mantenerse al día en el pago de los gastos por servicios comunes, contribuciones y otros, el comprador deberá constituir primera hipoteca sobre la propiedad que adquiere a favor de la Institución vendedora.

4.o.—El atraso, o el no pago de una o más cuotas trimestrales, hará exigible el total de la obligación, la que se tendrá como de plazo vencido.

5.o.—Las oficinas que se rematan se venden como de cuerpo cierto, en el estado en que se encuentran en el día del remate, con todos sus usos, derechos, costumbres, libres de todo gravamen, con las solas excepciones de la hipoteca que se constituirá para garantir el saldo de precio y las contenidas en el respectivo Reglamento de Co-Propiedad, dictado por la Caja. En consecuencia, no habrá derecho a reclamación alguna, por parte de los compradores, sobre el estado de los servicios comunes, que se presume conocido por éstos. Además, queda establecido que dentro del remate no se comprenden las instalaciones y demás que sean pertenencia de los actuales arrendatarios.

6.o.—Dentro del precio de compraventa se entenderán incluídos los derechos de dominio sobre los bienes comunes y el derecho de servirse de ellos en la forma establecida en el Reglamento de Co-Propiedad.

7.o.—La entrega de la propiedad se entenderá hecha al momento de inscribirsela en el Registro de Propiedades del Conservador de Bienes Raíces de Santiago. Es de cargo del comprador obtener la desocupación del inmueble que adquiere, sin que la Institución vendedora tenga responsabilidad alguna al respecto.

8.o.—Los gastos de escritura, inscripciones, impuestos de transferencia y demás que graven la compraventa, derechos notariales, derechos de subasta que cobra el Notario respectivo, y cualquier otro gasto derivado del remate, serán de cargo total y exclusivo del comprador.

9.o.—La Caja no remitirá el borrador de la respectiva escritura de Compraventa, para su registro en los protocolos del Notario, sin que el comprador le haya enterado el valor necesario para proceder a practicar las inscripciones de dominio e hipoteca y las certificaciones que correspondan.

10.o.—Si el comprador desea formar títulos de dominio de la propiedad que adquiere, estos gastos serán de su exclusiva cuenta.

11.o.—Para tener derecho a participar en el remate, cada postor deberá depositar, ante Notario designado, en dinero efectivo o Vale-Vista bancario tomado a nombre del postor y endosado a favor del Notario— una cantidad equivalente al 10 por ciento del mínimum señalado para cada caso. Asimismo, deberá declarar si rematará para sí o en cumplimiento de mandato, en cuyo caso individualizará al mandante.

12.o.—La cuota al contado deberá ser enterada íntegramente, ante el Notario que efectuó la operación, dentro del plazo de 5 días, contados desde la fecha del remate.

13.o.—La escritura pública de compraventa será extendida ante el mismo Notario designado para el remate y será firmada por el comprador y la Caja dentro del plazo que ésta le notifique.

14.o.—El Reglamento de Co-Propiedad dictado por la Institución formará parte integrante de la escritura de compraventa.

15.o.—Si el subastador no pagare la diferencia que resulta entre el valor de la garantía depositada y la cuota al contado exigida, o no suscribiere la escritura dentro del plazo señalado por la Caja, o no diere cumplimiento a las disposiciones legales o reglamentarias en vigencia, perderá a título de multa e indemnización de perjuicios, el dinero que haya depositado para participar en el remate.

16.o.—Lo no contemplado expresamente en las presentes bases de remate regirán las disposiciones del DFL. N.o 39, de noviembre de 1959, sus modificaciones y reglamentos, disposiciones que se entienden conocidas y aceptadas por el subastador y todos los postores, por el solo hecho de participar en el remate.

17.o.—El depósito a que se refiere el N.o 11 de las bases, será de un 5 por ciento para los imponentes de esta Caja.

18.o.—Si el interesado es imponente o pensionado de la Caja Nacional de EE. PP. y PP., no está obligado a pagar cuota al contado por la oficina, y el precio del inmueble será el de la adjudicación. Este precio se pagará en el plazo de 5 años, reajustable, en conformidad a las disposiciones del DFL. N.o 39.

19.o.—Los imponentes o pensionados que se acojan a los beneficios del Art. anterior deberán acreditar hasta el día anterior al remate, que reúnen los requisitos del Art. 10.o del DFL. N.o 39, letras a), b), d) y e), para cuyos efectos deberán dirigirse a la Oficina de Ventas, ubicada en el 6.o piso, de calle Bernardo O'Higgins N.o 1353, de 14 a 17 horas.

BASES PARA REMATE DE DEPARTAMENTOS

1.o.—El precio que resulte en el remate de estos bienes, se pagará con una cuota al contado de un 15 por ciento del valor de la adjudicación, y el saldo, que es reajustable, en 20 cuotas trimestrales iguales y vencidas, con el 5 por ciento de interés anual acumulativo y el 12 por ciento de interés penal anual en caso de mora.

2.o.—El saldo de precio y los dividendos respectivos serán reajustables en la forma y condiciones determinadas por los DFL. N.o 2 y 39 del año 1959, y sus modificaciones posteriores.

3.o.—Para garantizar el pago del saldo de precio, intereses, costas —si las hubiere— y la obligación de mantenerse al día en el pago de los gastos por servicios comunes, contribuciones y otros, el comprador deberá constituir primera hipoteca sobre la propiedad que adquiere a favor de la Institución vendedora.

4.o.—El atraso, o el no pago de una o más cuotas trimestrales, hará exigible el total de la obligación, la que se tendrá como de plazo vencido.

5.o.—Los Duptos. que se rematan se venden como de cuerpo cierto, en el estado en que se encuentran en el día del remate, con todos sus usos, derechos, costumbres, libres de todo gravamen, con las solas excepciones de la hipoteca que se constituirá para garantir el saldo de precio y las contenidas en el respectivo Reglamento de Co-Propiedad, dictado por la Caja. En consecuencia, no habrá derecho a reclamación alguna, por parte de los compradores, sobre el estado de los servicios comunes, que se presume conocido por éstos. Además, queda establecido que dentro del remate no se comprenden las instalaciones y demás que sean pertenencia de los actuales arrendatarios.

6.o.—Dentro del precio de compraventa se entenderán incluídos los derechos de dominio sobre los bienes comunes y el derecho de servirse de ellos en la forma establecida en el Reglamento de Co-Propiedad.

7.o.—La entrega de la propiedad se entenderá hecha al momento de inscribirsela en el Registro de Propiedades del Conservador de Bienes Raíces de Santiago. Es de cargo del comprador obtener la desocupación del inmueble que adquiere, sin que la Institución vendedora tenga responsabilidad alguna al respecto.

8.o.—Los gastos de escritura, inscripciones, impuestos de transferencia y demás que graven la compraventa, derechos notariales, derechos de subasta que cobra el Notario respectivo, y cualquier otro gasto derivado del remate, serán de cargo total y exclusivo del comprador.

9.o.—La Caja no remitirá el borrador de la respectiva escritura de Compraventa, para su registro en los protocolos del Notario, sin que el comprador le haya enterado el valor necesario para proceder a practicar las inscripciones de dominio e hipoteca y las certificaciones que correspondan.

10.o.—Si el comprador desea formar títulos de dominio de la propiedad que adquiere, estos gastos serán de su exclusiva cuenta.

11.o.—Para tener derecho a participar en el remate, cada postor deberá depositar, ante Notario designado, en dinero efectivo o Vale-Vista bancario tomado a nombre del postor y endosado a favor del Notario— una cantidad equivalente al 10 por ciento del mínimum señalado para cada caso. Asimismo, deberá declarar si rematará para sí o en cumplimiento de mandato, en cuyo caso individualizará al mandante.

12.o.—La cuota al contado deberá ser enterada íntegramente, ante el Notario que efectuó la operación, dentro del plazo de 5 días, contados desde la fecha del remate.

13.o.—La escritura pública de compraventa será extendida ante el mismo Notario designado para el remate y será firmada por el comprador y la Caja dentro del plazo que ésta le notifique.

14.o.—El Reglamento de Co-Propiedad dictado por la Institución formará parte integrante de la escritura de compraventa.

15.o.—Si el subastador no pagare la diferencia que resulta entre el valor de la garantía depositada y la cuota al contado exigida, o no suscribiere la escritura dentro del plazo señalado por la Caja, o no diere cumplimiento a las disposiciones legales o reglamentarias en vigencia, perderá, a título de multa e indemnización de perjuicios, el dinero que haya depositado para participar en el remate.

16.o.—Lo no contemplado expresamente en las presentes bases de remate regirán las disposiciones del DFL. N.o 39, de noviembre de 1959, sus modificaciones y Reglamentos, disposiciones que se entienden conocidas y aceptadas por el subastador y todos los postores, por el solo hecho de participar en el remate.

17.o.—El depósito a que se refiere el N.o 11 de las bases, será de un 5 por ciento para los imponentes de esta Caja.

18.o.—Si el interesado es imponente o pensionado de la Caja Nacional de EE. PP. y PP., no está obligado a pagar cuota al contado por el departamento, y el precio del inmueble será el de la adjudicación. Este precio se pagará mediante dividendos mensuales ed los que se comprenderá el 4 por ciento de interés y 3 por ciento de amortización, ambos anuales y acumulativos reajustables y en el número de dividendos necesarios para cubrir el valor total de la deuda.

19.o.—Los imponentes o pensionados que se acojan a los beneficios del Art. anterior deberán acreditar que reúnen los requisitos del artículo 10.o del DFL. N.o 39, letras a), b), d) y e), para cuyos efectos deberán dirigirse a la Oficina de Ventas, ubicada en el 6.o piso de calle Bernardo O'Higgins N.o 1353, de 14 a 17 horas.

20.o.—Los imponentes que adquieran departamentos bajo el régimen de excepción, sólo podrán hacerlo por una unidad.

RAUL ALAMOS PEREZ
Vicepresidente Ejecutivo

Boxeo al DIA

Muchos aseguran que Manuel Hernández ganará por nocaut

En cambio, seguidores de Osorio afirman que el triunfo pertenecerá al nortino. Ambos entrenaron ayer intensamente. Decisiva para la carrera de Aguilera es la pelea que tiene con Luis Díaz. Esta tarde debe llegar el panameño Valentín Braun, próximo rival de Hugo Rambaldi. Ralph Dupas logró la corona mundial de los medianos juniors, al vencer por puntos a Danny Moyer.

■ En sus respectivos "cuarteles" entrenaron ayer Manuel Hernández y Andrés Osorio. El campeón trabajó, como lo hace siempre, en el Gimnasio de la Compañía de Gas en sesiones de gimnasia, primero, y, luego, haciendo varias vueltas con Domingo Rubio y Sergio Aguilera, este último encargado del semifondo en la reunión del viernes ante el argentino Luis Díaz.

■ Osorio, el ahora challanger al cetro de los mediomedianos, cumplió su horario de entrenamiento en el Gimnasio Ferroviario, en una sesión bastante intensa y que se prolongó por más de dos horas. Esto ocurrió en la tarde; en la mañana, Osorio y Hernández hicieron algunos kilómetros de footings. El antofagastino tuvo como sparring principal a Eduardo Bollo, que pertenece también al corral de Héctor Rodríguez.

■ Casi no vale insistir en la trascendencia que tiene el combate para ambos peleadores. El sólo hecho de que en la pelea se disputa el título nacional de los mediomedianos, basta para darle una categoría especial a la confrontación y justificar además el interés que ella ha despertado. Del resultado es preferible no emitir opiniones, aunque como en la mayoría de los combates importantes, ya se empiezan a barajar cálculos, tomando en cuenta el estado actual de los rivales y su diferente estilo de pelea.

■ Para una gran mayoría, el campeón ha llegado al punto alto de su carrera, y por lo mismo, es difícil que pueda perder la corona. Incluso, los más optimistas de sus seguidores afirman que ganará por nocaut. Se apoyan para sostener esto, en la reconocida violencia que tiene Hernández en su golpe de derecha, que creen que es difícil que pueda Osorio resistirlo. Recuerdan que en el anterior combate en que Hernández despojó del cetro al antofagastino, este estuvo en la lona y por poco se salvó de perder por la vía rápida.

■ Pero Osorio también tiene partidarios, que confían en su triunfo, que de llegar, afirman, será por el camino de la mayor experiencia y del tremendo espíritu combativo que tiene el nortino. Además, agregan, que ahora Osorio está mucho mejor preparado que la vez anterior y que ya sabe cómo debe enfrentar a Hernández y cómo eludir la fuerza de su golpe. En todo caso, es evidente que a dos días del combate los contendores están muy cerca de su mejor estado y que tanto uno como otro tienen muchos seguidores que en uno y otro caso confían en la victoria.

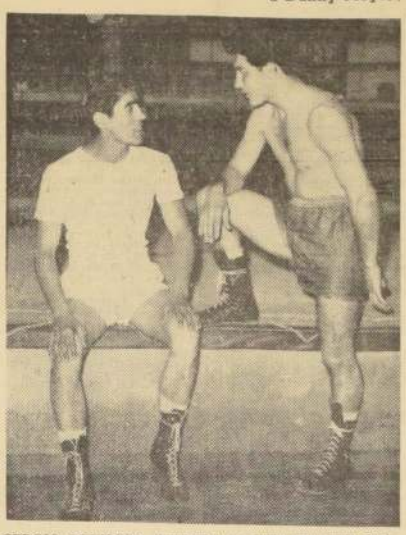

SERGIO AGUILERA (izquierda), se juega una carta decisiva en su carrera, cuando enfrente el viernes al argentino Luis Díaz, con quien aparece en la nota gráfica. De vencer Aguilera tendría abierto el camino para disputarle posteriormente a Godfrey Stevens el cetro nacional de los plumas.

■ Si es importante la pelea de fondo, también lo es la que harán Sergio Aguilera y Luis Díaz, especialmente para el chileno, que en esta ocasión tendrá la oportunidad de demostrar cual es su verdadera capacidad y si tiene o no condiciones para llegar a disputarle a Godfrey Stevens el cetro nacional de los plumas. El problemas es en realidad difícil para Aguilera, ya que su rival ha demostrado que es un peleador de agallas, fuerte y experimentado, hecho que ratificó recién en Valparaíso cuando cayó estrechamente ante Godfrey Stevens.

■ Esta tarde, vía Aerolíneas Peruanas debe llegar a nuestra capital, el campeón panameño Valentín Braun, próximo rival del invicto peso liviano argentino Hugo Rambaldi, ahora radicado en nuestro país.

■ NUEVA ORLEANS, 30 (UPI).— Ralph Dupas culminó anoche trece años de comostes y dos tentativas infructuosas por el título mundial con una victoria sobre Benny Moyer por la corona de los medianos junior.

Dupas, que tiene 27 años, mostró su agradecimiento por el triunfo conseguido, arrodillándose en el ring y orando, después de haberse anunciado la decisión dividida, por la que los jueces le concedieron la pelea y el campeonato mundial.

Un público de 5.028 personas pagó 29.112,50 dólares para ver la pelea por el campeonato, el segundo combate por un título mundial que se disputa en Nueva Orleans en los últimos 46 años.

"Sabía que debía ser ahora o nunca —declaró Dupas después de la pelea—. Tras haber perdido en dos ocasiones en peleas por el título, una tercera derrota habría sido lo mismo que un tercer hit en beisbol."

Particularmente agradable fue para Dupas el que hubiera podido conseguir la corona en su ciudad natal, Nueva Orleans, donde comenzó a luchar en el Campeonato de Guantes de Oro cuando tenía 14 años, en 1950.

Esta fue la 99ª victoria profesional de Dupas, frente a doce derrotas y seis empates. Moyer llegó al ring con 35 victorias y una derrota.

Dupas había perdido sus peleas anteriores por el título frente a Joe Brown, de peso ligero, y a Emile Griffith, de peso welter. Moyer defendió su título sólo una vez, derrotando en el ring a Stan Harrington, a principios de este año, en Honolulu.

Moyer pesó 154 libras, y Dupas, 151.

■ TOKIO, 30 (UPI). — El diario deportivo "Nikkan" anuncia que para el mes de noviembre, en Tokio, se pondrán en juego, en un mismo programa, los títulos de campeón de la categoría mediano junior, entre Roberto Cruz, de Filipinas, y el contendor N.o 1, Eddie Perkins, y de la categoría pluma, que el titular, Sugar Ramos, pondrá en juego contra el retador Mitsuori Seki, campeón de Oriente.

■ HOLLYWOOD, 30 (UPI). — Memo López, agresivo púgil mexicano de Guadalajara, logró una decisión unánime, anoche, al vencer a Benny Medina, de Fresno, California, en una pelea disputada en el Moulin Rouge.

López, que pesó 143 y media libras, subió al ring con las apuestas en contra por tres a una, pero logró dominar a su contrario desde el primer momento. Medina pesó 144 libras. A pesar de que no hubo knockdowns, fue un combate muy animado.

■ CARDIFF, Gran Bretaña, 30 (UPI).— El púgil galés Howard Winston venció por knock-out técnico al francés Gracieux Lamperti, en el octavo round de una pelea pactada a diez. Winston, que pesó 57,3 kilogramos, obtuvo su victoria 37 en 38 combates. El perdedor pesó 58 kilos.

FUTBOLERIAS

MARIO MORENO FIRMO CONTRATO EN BLANCO CON COLO COLO

Solucionada la impasse entre club y jugador. Roberto Coll es desde ayer ciudadano chileno. Manuel López viene para Palestino: no se queda Falcón. Julio Pittolo llega mañana para Magallanes. Expulsado todo el directorio de la Asociación de Arbitros de Santiago, por propiciar huelgas.

■ Mario Moreno arregló su situación con Colo Colo. A tanto que firmó contrato en blanco por dos años. El crack debía, por reglamento, renovar por un sueldo de 500 escudos, ya que no fue retirado de la Bolsa, en la que fue inscrito en 25 mil escudos. Indudablemente que dichas condiciones económicas no le convenían, pero debía aceptarlas para después de dos años quedar en libertad de acción. Sin embargo, para que Moreno siga a gusto en su club, el contrato será llenado en condiciones similares a las por él solicitadas. De esta manera entonces, Colo Colo continuará con el pase de Moreno, y éste recibirá las remuneraciones que había pedido.

■ La Asociación Central adquirirá un bien raíz para la viuda de Jorge Fuenzalida, con los 15.000 escudos de donación asignados. El dirigente Aquiles Cáceres, que se ha preocupado del asunto encontró una verdadera oportunidad por dicho valor. Sin embargo, se tropezó con el problema que los impuestos por donaciones son muy subidos. De tal modo que los 15 mil escudos quedarían reducidos a 9.000, salvo que se obtuviese su exención. Pero como éste es un trámite largo, y la oportunidad de compra del bien raíz puede perderse, la Asociación comprará para sí la casa, y se la entregará a la viuda de Fuenzalida para que viva, y cuando salga la exención del impuesto de la donación le será vendida.

MARIO MORENO seguirá en Colo Colo. Renovó contrato por dos años.

■ Juan Abello se queda en Unión Española. Está entrenando activamente en el equipo que dirige Domingo González, y espera que la temporada de 1963 le resulte rehabilitadora.

■ Falcón no se queda en Palestino. En su lugar vendrá el delantero argentino Manuel López, ex defensor de Ferrocarril Oeste. El back centro Readigós ya firmó contrato con el club de colonia. Y ahora Palestino busca un medio, o delantero nacional.

■ Roberto Coll es desde ayer ciudadano chileno. Su carta de ciudadanía fue firmada por las autoridades respectivas. Hacía tiempo que el defensor de Palestino quería tener dicha carta.

■ Julio Pittolo, delantero argentino de muchos pergaminos, como que ha jugado en Belenense de Portugal y Milán de Italia, llega mañana para Magallanes. Se trata de un valor de 26 años.

■ El Consejo de la Asociación Central aprobó el aumento de los sueldos a los árbitros profesionales, de 45 a 75 escudos por partido arbitrado.

■ El directorio de la Federación de Arbitros de Fútbol acordó expulsar a toda la directiva de la Asociación de Arbitros de Santiago, por propiciar movimientos huelguísticos, y declarar en reorganización dicha asociación. Afecta esta medida a: Pedro Escudero (presidente); Sergio Briones (vicepresidente); Ramón Castro (secretario); José Luis del Valle (tesorero); y Emilio Flores (director). Además a los siguientes socios: Francisco Estartus (ex presidente) y Alberto Salcedo (ex secretario).

■ El domingo último un grupo de amigos de Hernán Ríos, el jugador argentino que hace años está radicado en nuestro país, le ofreció una manifestación con motivo de su cumpleaños. El festejo trascurrió en un ambiente cordialísimo al que asistieron gente del fútbol, del teatro, periodistas y amigos personales de Ríos, quienes en esta forma le testimoniaron el afecto y la simpatía que por su caballerosidad, rectitud de principios y honestidad profesional y privada, se ha conquistado durante su permanencia en Chile.

■ Ayer en la tarde, en un gesto poco corriente, José Fernández y Rodolfo Mattí, jugadores recién incorporados al plantel de Iberia, costearon de su peculio un asado a la criolla que dieron a sus nuevos compañeros, y que se hizo en el Estadio Montserrat, campo que posee la entidad catalana en el barrio Recoleta.

■ Con motivo de cumplirse el próximo viernes un nuevo aniversario del fallecimiento de David Arellano, gloria del fútbol chileno que cayó en Valladolid vistiendo la camiseta de Colo Colo, el club albo efectuará una romería a su tumba en el Cementerio General.

CIUDADANO CHILENO es desde ayer el delantero de Palestino, Roberto Coll.

Estadio Italiano y U. de Chile juegan hoy en Patín-hockey

En la cancha del Estadio Italiano, se efectuará esta tarde un programa de hockey en carácter amistoso. A las 15.30 horas, jugarán los elencos de Fiorentina y Bologna, elencos ambos que participan en el Campeonato de Novicios que organiza la institución. Luego, a las 16.30 se enfrentarán la selección del Estadio Italiano y el elenco de honor de Universidad de Chile.

El domingo próximo continuará el torneo de Novicios a que hacíamos referencia, de acuerdo al programa siguiente: 15.30: Torino con Roma; 16.30: Génova con Milán.

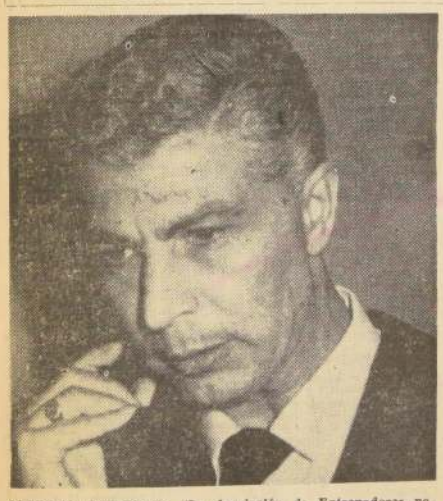

ALBERTO CASSORLA: "La Asociación de Entrenadores no es un organismo gremial, sólo sirve de aval técnico y para darle seriedad y respaldo a la labor de sus asociados". El presidente de la Asociación de Entrenadores aclara conceptos.

REVALIDACION DEL TITULO DE ENTRENADOR ES UNA GARANTIA PARA EL FUTBOL

Alberto Cassorla, presidente de la Asociación de Entrenadores, se refiere al papel que cumple este organismo: "No estamos facultados para determinar quiénes son los técnicos autorizados para entrenar: sólo colaboramos con los clubes y el fútbol."

En el mes de marzo, la Comisión Técnica de la Federación de Fútbol de Chile, organizó un Curso de Revalidación de Títulos, dirigidos por técnicos afiliados a la Asociación de Entrenadores que dirige Alberto Cassorla, con Luis Alamos y Francisco Hormazábal, como entrenadores-profesores. La finalidad de este nuevo Curso era justamente el reunir en foros, charlas y sesiones teóricas y prácticas a todos los entrenadores que actúan en nuestro medio y revalidar sus títulos de tales. Finalizado el Curso, que constituyó un éxito rotundo, la misma Comisión Técnica informó que serían cancelados los títulos de aquellos entrenadores que no asistieron a él. La noticia produjo revuelo en el ambiente. Los clubes afectados por la medida hicieron sus descargos, los que en su mayoría iban en contra de la Asociación de Entrenadores que dirige Alberto Cassorla. Al respecto, el presidente de dicha organización señaló a LA NACION: "La Asociación de Entrenadores no se opone a que los clubes contraten a quien les venga en gana. No existe un Reglamento que faculte a nuestra organización para impedirlo. De esta forma no podemos hacer hincapié en este sentido. Por otra parte, la Comisión Técnica con los cursos que organiza colabora con proporcionar técnicos al fútbol chileno y cumple, a la vez, con una mayor difusión en este deporte, la cual se hace en forma organizada y sistemática.

"El Curso de Revalidación, continúa Cassorla, tiene por objeto mantener la continuidad en el proceso técnico iniciado con la llegada de Fernando Riera al país y que tuvo los efectos que todo el mundo conoce. Por lo demás, hay que reconocer que en este aspecto es lo único que se ha hecho y mantenido después del Torneo Mundial, constituyendo, por ello, una garantía para el fútbol chileno".

Refiriéndose a la actitud asumida por algunos clubes afectados, Alberto Cassorla aclara: "No se justifica en absoluto las actitudes y voces disonantes de los clubes que se sienten perjudicados. Ellos pueden contratar a quien les plazca. La Asociación de Entrenadores no es un organismo gremial, sólo sirve como aval técnico y para darle seriedad y respaldo a las delicadas funciones de entrenador".

De esta forma, queda aclarada la participación que le cabe en este asunto a la Asociación de Entrenadores, la que según se desprende de las declaraciones de su presidente, nada tiene que hacer en cuanto a permitir o rechazar la actuación de un técnico en cualquier club de nuestro medio.

U. Técnica-Audax juegan en el Estadio Colegial

En provincias se disputarán cinco amistosos.

Cartelera.

Seis encuentros amistosos de fútbol profesional se han pactados para esta tarde. Uno se disputará en la capital y cinco en provincias.

En el Estadio de Universidad Técnica, a las 16.15, Audax Italiano enfrentará a U. Técnica. En provincias, se disputarán los siguientes encuentros: en Los Andes, Trasandino con Magallanes; en Curicó, Luis Cruz con Palestino; en Quillota, San Luis con Everton; en San Felipe, San Felipe con San Antonio, y en La Calera, Unión Calera con Universidad Católica. En todos estos partidos los cuadros seguirán probando elementos nuevos y ensayando fórmulas de alineaciones.

Respecto al primer match es del caso recordar que U. Técnica venció a Santiago Morning y empató con Unión Española.

CREDITOS CREDITOS CREDITOS CREDITOS CREDITOS CREDITOS

ABRIGOS
CABALLEROS
CADETES
Y NIÑOS
CHAQUETONES
MONTGOMERY
Roffe
San Diego 107

Lo que su niño ya ocupó en el conocimiento y en el saber, proporcióneselo a un niño del Hogar de Cristo. El libro, el cuaderno, la lapicera, envíelos a Alonso Ova.

CUADROS AL OLEO
Paisajes chilenos y motivos europeos
VENDO
Confección rápida de marcos.
MERCED 753
LOCAL No 8
GALERIA ANDES

Abukhalil con Dep. Germania, hoy en Estadio "El Llano"

En el Estadio El Llano se llevará a efecto esta tarde una interesante reunión futbolística en la cual tomarán parte los primeros equipos de los siguientes clubes:

15.00 horas: Población Huemul con Población Atacama, "Clásico" de las Poblaciones.

16.30 horas: Deportivo Germania con Deportivo Abukhalil.

En esta reunión se hará presente una Comisión Seleccionadora de jugadores.

¿ LE FALTA ALGO ?

Rosa Valdés de Cantín
Agente General de Propaganda

EL 5 DE MAYO

Eº 200 MIL

2 PREMIOS DE Eº 5.000 · 50 PREMIOS DE Eº 1.000
CENTENAS Y MILES DE PREMIOS MAS ENTERO E 20 VIGESIMO E 1
DOBLE OPORTUNIDAD EN 2 TERMINACIONES

EN UN BOLETO DE Polla ESTA SU FORTUNA

3.—AVES, ANIMALES y PAJAROS

VENDO CANARIOS FLAUTA, rojos y carmín nevado. Av. Portales 3185. A. 20|3

8.—ARRIENDOS OFRECIDOS

ARRIENDO DEPARTAMENTO DOS piezas, cocina. Paraguay 4698. Por Constantino.
A. 2|3.

9.—COMPRAVENTAS VARIAS

SOQUETES STRETCH DOS PAR 800.—, 1.200.—, 1.500.—, 2.000.— Despachamos reembolsos. García Reyes 428. A-6-V|3

FRAZADAS DOBLE FAZ DE LANA 1 1|2 plaza, en diversos colores y dibujos, mexicanas, de catres y cochecitos. Retazos por kilos. Ahorre comprando en la fábrica Roberto Espinosa N.o 1314. Fono 56690. A. 7|51.

10 CONSTRUCCION y SUS MATERIALES

PARQUETS COIGUE CON FILETE, colocado y pulido, $ 7.300 m2. Lemoine 466, oficina 22, teléfono 62005-491424. Colocaciones rápidas, 20 años en el ramo. Juan Corvejo.
A. 10|3

PULIDOS PARQUET, MAQUINAS Cambiamos palmetas 66891.
A. 2-10

PISOS MALOS, REPARAMOS PARQUETS, entablados. Pulimos. Dejamos nuevos. "Socoalas" 68881.
A. 2|3

14 —ESTATUTOS Y LEGALES

HABIENDOSE EXTRAVIADO TITULOS N.os 259, por 13 accs., 1319, por 7 accs., y 6276, por 11 accs., del Banco de Crédito e Inversiones, sin. de Daniel de Pablos Sánchez, quedan nulos por haberse dado el aviso correspondiente.
C. 2|4.

HABIENDOSE EXTRAVIADO CHEQUE serie A N.o 3644964, serie A N.o 3644699, serie B N.o 0033339, Cuenta 3336, Banco de Santa Puente Alto, extendidos en blanco, sin fecha, solamente firmados, quedan nulos y sin valor por haberse dado el aviso correspondiente.
A. 2|4.

HABIENDOSE EXTRAVIADO CHEQUE E 940970, Banco Estado Central, queda nulo por aviso correspondiente.
A. 3|4.

CHEQUE SERIE C. C. 2974958, OHden no pago por extravío. Cuenta 506. Banco Panamericano, Talagante.
A. 3|4.

GUIA PROFESIONAL

ABOGADOS

SANCHEZ DEL POZO
Especialmente asuntos matrimoniales, posiciones efectivas, particiones, alimentos, rectificaciones nombres, Moneda 1157. Of. 73. Fono 80813.
H|O C. GP.

RAQUEL KOGAN B.
Abogado
Toda clase asuntos. Compañía 1048. Teléfono 84844. Horas: 6—8 P. M.
C. 31|GP.

ELIAS NEGHME RODRIGUEZ
Juicios civiles y comerciales. Ahumada 131. Oficina N.o 318. Teléfono 88387.
G.P. 5|5.

PRACTICANTES

LUIS ALDUNATE
Practicante.
Inyecciones, Curaciones, Atención domiciliaria. Edificio Waldorf Ahumada 131, Oficina 916. Teléfono 60878.

MEDICOS

Dr. ABRAHAM WAISSBLUTH W.
Especialidades Corazón, Pulmón, Estómago, Hígado, Riñones. Consulta: República 68, Santiago. Teléfonos 94052-465451. Atención de 16 a 19 horas.
22|6. GP.

DOCTOR LECLERC
Alcoholismo. Nerviosos. Mentales. Psicoterapias Undurraga 207 (Diecinueve) 66453. 6—8 P. M.
GP. 22|1

DR. JOSE FROIMOVICH
Medicina interna.
Avenida Buines 257, Depto. 605. Teléfono 67116.
GP. 3|4.

DOCTOR HUGO CALDERON CAMPUSANO
Médico Ginecologo
Enfermedades y cirugía de señoras. Esterilidad. Bandera N.o 60, oficina 406, fono 89512. 3 a 8 P. M.
GP. 30|3

DOCTORA NAVARRETE
Señoras: Obstetricia, Ginecología. Vienña Mackenna N.o 848 Fono 83612.
GP. 8|1.

DR. ZOLTAN BERNATH
Alergia Asma.
Pedro León Ugalde 96. Teléfono 68280.
Atención desde las 16 horas
GP. 28|3

DR. HERNAN DEL PINO
Enfermedades de niños
Rayos X
Consulta de 14 a 16 horas Mac-Iver 142, 2.o piso, oficina 204, fono 293601. Martes jueves y sábado.
Domicilio: Fono 496745.
Pedir hora.

ABDELKARIN DAVIS
Señoras
Ginecología, Sexología, Psiconeurosis. Consultas: 3 a 7. Huérfanos 2084. A. 12 G. P.

DR. GASTON RAMIREZ
Pief. Manuel Rodríguez N.o 56. Fono 68828.
H|O. C. GP.

MECANICA DENTAL

Prótesis dentales, soldaduras, reparaciones inmediatas.
CLINICA DENTAL EDWARDS
Pasaje Agustín Edwards 59, entrepisos 111. Entrada por Ahumada 312. Teléfono 67378.
GP. 21|3

Dentaduras Artificiales, 20 horas. Extracciones, soldaduras, planchas, 20 minutos.
Diariamente, de 8 a 9, inclusive, sábados, República 71, teléfono 92349.
C. 9|3 GP.

DENTISTAS

DENTISTA RODRIGUEZ
Extracciones. Prótesis inmediatas. Coronas. Fundas. Espidas. Compañía 1068. Oficina 1103.
GP. 21|3

Prótesis dentales. Reparaciones inmediatas. Atención desde
CLINICA DENTAL CENTRAL
Compañía 1068. Oficina 1105. Fono 85797, edificio Teatro Plaza.
GP. 21|3

DRA. JUANA ARANDA M.
Cirujano-Dentista
Prótesis inmediatas, reparaciones, puentes obturaciones y cirugía. Martes y jueves, de 10 a 12 horas. Lunes a viernes, de 16 a 20 horas. Hernando de Magallanes N.o 966, esquina de Avenida Colón.
GP. 31|12

CLINICA DE ENFERMERIA

"O X I M E D"
Oxígeno Medicinal Domiciliario. — Noche y Día.
Huelén 17 — Providencia
GP. 20|4

MATRONAS

SENORA PIERINY
Lord Cochrane 114.
H|O. C. GP.

14.—ESTATUTOS y LEGALES

QUIEBRA: SOC. FREIG Y CIA. segundo Juzgado. Resolución 25 marzo 1963, tuvo por cerrado procedimiento ordinario verificación, fijándose siguientes acreedores validos: Enrique Manzur, Eº 986.72; Nieto y Cía., S. A. C., Eº 2.002.34; Elías Lama, Eº 1.200.
C. 4|4.

SINDICATO PROFESIONAL de Empleados de Industrias Eléctricas y Mamicales Odeon S. A. En asamblea general del 20 de abril de 1963, ante la Inspectora del Trabajo señora Carmen Gambóa Ovalle, queda constituida la directiva que regirá los destinos del sindicato por el período 1963-1964, en la siguiente forma: Presidente, Manuel Espinoza Montenegro; tesorero, Gustavo Tapia Tapia; secretario, Héctor Cerda Salazar; directores: Alicia Alvarez González, Enrique Barrera Soto. El Secretario.
A. 2|4.

JUZGADO PUENTE ALTO, RESOLUCION 27 abril 1963, concedió posesión efectiva Carlota Olivares Estay y Eduardo Rogelio Ortega Olivares, herederos abintestato Ezequiel Saturnino, Gregorio José Miguel, Mamerta Victoria y Eduardo Ortega Gárate. La Secretaria.
A. 4|4.

15 —FABRICAS DIVERSAS

NOVIOS COMPREN SUS ARGOLLAS en la fábrica más antigua de Chile Casa Sostin Nueva York 66.

16.—EDUCACION Y SUS MEDIOS

ESCUELAS POLITECNICAS PROFESIONALES "Díaz-Gascogne". Matrícula abierta. Modas e infantil (corte - confección), peluquería completa señoras, caballeros, niños, pedicuro, cortador sastre, tejidos, enseñanza rápida, práctica individual. Diplomas profesionales. Establecimientos reconocidos Supremo Gobierno Fundados 1914. Internado femenino, alumnas provincias. Unica dirección: Eulogia Sánchez 064 (por Vicuña Mackenna, frente Marcoleta).
C. 7|6.

CURSO COMPLETO COMERCIO, matrícula abierta. Comprende: contabilidad, aritmética, documentación comercial, taquigrafía, redacción, ortografía, escritura máquina, máquina sumadora. Sección separada señoritas. Enseñanza completa. Profesores especializados. Instituto Contabilidad. Fundado 1922. Santo Domingo 1030 (cerca Puente), teléfono 89593.
A. 5|3.

ACADEMIA SUPERIOR CORTE. Confección. Catedral 1357, rápidos, mejores cursos, modas, camisería, cortador sastre. Diplomas.
A-4|3

EMPIEZAN CURSOS: OFICINISTAS, taquigrafía, secretariado Instituto "Alonso Figueroa". Catedral 1237 (F-69572).
A-4|3

ESCUELA NACIONAL FELUQUERIA Catedral 1257. Secciones independientes, señoras, caballeros. Otórgase diploma.
A-4|3

ACADEMIA TECNICA PROFESIONAL "JOMAR", Bandera 679, fundada año 1946. Profesorado titulado, diplomas profesionales, matrícula grátis. Agenda: Laboratorio dental, relojería, corte y confección, moda infantil, peluquería completa de señoras. Matrícula abierta. JOMAR, Bandera 679.
C. 31|3.

26.—OCUPACIONES BUSCAN

SE OFRECE CHOFER PROFESIONAL con documentos al día. Maneja dos clases de vehículos, camión o auto. Los Maitenes 857, Lo Prado. Jorge L. Gálvez T.
Z. 36|2.

PARA ATENDER COMERCIO ESPECIALMENTE menaje, sanitarios, caja o cobranzas, persona de responsabilidad. También aceptaría como socio industrial. Antecedentes limpios. Carnet 1383416, correo 15.
Z-2|36

ME OFREZCO PARA ARREGLO de techumbres, puertas, ventanas, pisos, cielos, entendido en el ramo. Maestro Torres, Amunátegui 1215, Renca, sector 98.
Z-2|36

PROFESORA PARTICULAR POR 12 años, muy seria, se ofrece, para cuidar escuela o teléfono y puerta. Optimas recomendaciones, sea en Escuelas Públicas "T. A. S., Martín Henríquez 4942, Pob. Musas.
Z. 3|36.

33.—NEGOCIOS VENDEN

Eº 13.500 VENDO BONITO y grande casino social, paso Plaza Chacabuco, acreditado, negocio efectivo a la vista. Persona no conozca, se enseñará, fácil manejo. Escribir G. G., casilla 13-D.
A-7-V|33

37.—OCUPACIONES OFRECEN

SE NECESITA VOSEDOR DE Florentino Davila Larrain 1770.
Z-1-6-V|37

PINCUS
MONEDA 1037
FONO 62244-5140
OPTICO DIPLOMADO EN CHILE Y EUROPA

47.—RADIOS Y DISCOS

FABRICA DE MUEBLES PARA radioelectrolas. No pague lujo centro, 100 por 100 diferencia precio, modelos elegantes, comerciantes y particulares. Fecilmadas. Dieciocho 232, fono 60319.
A. 4|7.

48.—REMATES y CITACIONES

ASOCIACION DE CANALISTAS de Renca. Citación. Cítese a Junta General de Accionistas de la Asociación para el domingo 5 de mayo próximo, con el fin de tratar lo siguiente: Dar cuenta del año de ejercicio; presentación de Balance y elección de Directorio. Primera citación a las 10 de la mañana, y segunda, a las 10.30 horas, en la Ilustre Municipalidad de Renca. El Directorio. Renca, 1.o de mayo de 1963.
A. 2|48.

S. A. A. GUAICO CENTRO. — Cítese a Junta Ordinaria de Accionistas para el 16 de mayo, en Catedral 1063, Depto. 301, a las 20 horas, con el objeto de pronunciarse sobre la Memoria y el Balance de 1962 y demás asuntos propios de la Junta. El Registro de Accionistas permanecerá cerrado desde el 8 de mayo hasta el día de la reunión, ambas fechas inclusive. El Presidente.
A. 2|48.

CASA REMATE OSCAR ZARATE O., dispone de amplia bodega para remates de automóviles, camiones y camionetas. Arturo Prat 350, fono 392290.
C. 31|48.

CASA REMATE OSCAR ZARATE O., dispone de amplia bodega para recibir consignaciones y ventas en privado. Arturo Prat 350, fono 392290.
C. 31|48.

VENDO
MAQUINA FOTOGRAFICA
Contaflex Super, con 4 lentes y accesorios. —
OCASION
COMPAÑIA 1068, Of. 205, 2.o piso.
Altos Teatro Plaza de 15 a 19.30 horas.

48.—REMATES y CITACIONES

RESOLUCION SEGUNDO JUZGado Trabajo.— Día 7 mayo 1963, 16 horas, en bodega efectuante, calle Agricola 1697, (paradero 3 Av. Vicuña Mackenna), y ante Martillero público, don Miguel Herrera L., efectuarse remate especies embargadas en juicio ejecutivo seguido por el Servicio de Seguro Social, en contra infractor indicase Expd. Rol N.o 34614, con Abaluf y Rosenberg Limitada.— Rep. Leg. señor Andrés Rosenberg Grunwald. Una máquina calculadora "Addo" N.o 87661; amplificador de radio "Jua", sin número visible; tocadiscos "Garrard" N.o 46600, un mil doscientos cincuenta y siete (1.257), botellas vino tinto y blanco, diferentes marcas, tamaño grande; setecientos veintitres (623) botellas vino tinto y blanco, diferentes marcas, tamaño chico, y ciento cuarenta y una (141), botellas de licores, diferentes marcas y tamaño.— La secretaria.
C-2|48

RESOLUCION SEGUNDO JUZgado Trabajo.— Día 14 mayo 1963, 15 horas, en domicilio ejecutada Eusebio Lillo N.o 537; y ante Martillero Público don Miguel Herrera L., efectuarse remate especies embargadas en juicio ejecutivo seguido por el Servicio de Seguro Social, en contra infractor indicase Expd. Rol N.o 32497, c.: Betinyalinos (Rep. Leg. señor Juan Betinyani Davis), Máquina tejer medias "Schubert y Salzer", N.o 121462, tipo H. S. U., 24 cabezas y 16 metros largo y otra máquina tejer medias, "G. Hilscher", N.o 29312-2, de 24 cabezas y 16 mt. m|m. largo.— La secretaria.
C-3|48

REMATE SEMANAL DE MENAJes de Casa, viernes 3 de mayo, de 10 a 1, únicamente en la mañana, en oficina Compañía 1390, por orden de los señores Catalina Berretier, Carlos Lolas, Graciela Naranjo, Aura García, José Galiano, Rodolfo Tetzan, María Acuña, Jacobo Raby, Luz Monti, Olga Saavedra, Sergio Navarro. A la vista, Alfredo Recart Schmidt, Gustavo Echeverría Vigil, Ricardo Araya Navarrete, Martilleros Públicos.
C. 2|48.

REMATE DE ANTIGUO MENAJE de casa, jueves 2 de mayo, a las 6 de la tarde, calle Vergara 230, por orden de señorita Isabel Benete Arganduña, Luis Adrian, Héctor Francisco Rivera, León Herman, Rodrigo Figueroa, Rosellana Krauss, Alfredo Pérez, Edgardo Rodríguez, Germán Wastevino, Miguel Avila, Beatriz Osorio, Nelly Cerda, Oscar Villa, Carlos Juan Fuentes, Manuel Carvajal, Gastón Díaz, Raúl Molina, Alberto Nagel, Gustavo López, Sergio Navarro. A la vista, Alfredo Recart Schmidt, Gustavo Echeverría Vigil, Ricardo Araya Navarrete, Martilleros Públicos.
C. 2|48.

55 —CITACIONES COMPAÑIAS DE BOMBEROS

CUERPO DE BOMBEROS DE SUFICIOS. Cuerpo Compañía. Bomba Colectividad Arabe, "Centinelas del Fuego y de la Patria". — De orden del señor Director, cito a sesión ordinaria de Compañía para mañana jueves 2 del presente, a las 22 horas, primera citación; 22.05 horas, segunda citación. Tabla: Informe construcción Cuartel. Asuntos varios a tratar. El Secretario.
O. 2|53

VENTA
DEPARTAMENTO DE MATERIALES Y ALMACENES
Martes 14 de mayo de 1963, a las 11 horas
Turbinas, accesorios de vehículos, maquinarias de imprenta, tubos de locomotoras, motores eléctricos, materiales varios.
Lunes 20 de mayo, a las 11 horas.
E. 122 "LINEA TELEFONICA".
Materiales provenientes de Línea Telefónica del ex Ramal de Cabildo a Petorca.
Bases en el Departamento de Materiales y Almacenes, todos los días hábiles, de 9 a 12 horas (Estación Alameda).

CAJA DE ACCIDENTES DEL TRABAJO

ULTIMO REMATE CASAS CENTRALES

Viernes 3 de mayo de 1963, a las 16 horas

DOS CASAS, ALTOS Y BAJOS c/u.

(ALTURA ROSAS CON AMUNATEGUI)

ANIBAL LETELIER N.os 732-736, valor mínimo de la subasta ..... Eº 21.641.—

ANIBAL LETELIER N.o 756, valor mínimo de la subasta 23.914.75

Cada una de las propiedades consta de dos casas modernas, una en los altos y otra en los bajos, con garaje común y jardín.
Altos y bajos poseen cada una, tres dormitorios, living, comedor, baño, cocina, dependencias.
El precio de venta de estas propiedades deberá pagarse con una cuota al contado, equivalente al 15 o|o del valor de la subasta, y el saldo, en 20 cuotas iguales trimestrales a contar de la fecha del remate.
Para presentarse a la subasta los interesados deberán acompañar valeviista endosada a la orden del Notario don Roberto Arriagada Bruce, por una suma equivalente al 10 o|o del mínimum fijado.
Mayores antecedentes pueden solicitarse en las Oficinas de la Secretaría General de la Institución, Compañía 1288, 2.o piso, de lunes a viernes, de 10 a 13 horas y de 15 a 17 horas.

VICEPRESIDENTE EJECUTIVO

BANCO DE CHILE

MERCADO LIBRE BANCARIO	Comprador	Vendedor
Dólar	Eº 1.816	Eº 1.821
Libra	5.090	5.104
MERCADO DE CORREDORES	**Comprador**	**Vendedor**
Dólar	Eº 3.675	Eº 3.685
Libra	10.301	10.329

Santiago, 30 de abril de 1963.

Informaciones Comerciales

Proporcionadas por Swett y Eyzaguirre, Corredores de la Bolsa

MERCADO BURSATIL

Muy activo estuvo ayer el mercado bursátil. La primera jornada de un desarrollo muy irregular con los precios débiles, aquí importantes transacciones, tanto en oro físico como en valores. A segunda hora la plaza continuó activa, pero sus precios afirmaron ostensiblemente reflejándose en recuperaciones de mención que dieron al mercado una tendencia bastante sostenida. Tierra del Fuego, Copec, Papeles y Cartón, Cap, Etc, Industrial, Vapores, Naviera Arauco y Pesquera Iquique fueron los valores más transados.

El oro físico con un volumen inusitado de operaciones abrió a Eº 78 para afirmar su precio, operándose hasta Eº 79,50 y cerrando a Eº 79,30.

Los bonos hipotecarios, con un movimiento reducido no sufrieron variaciones.

El volumen de operaciones ascendió a la suma de 703.607 escrituras en Santiago, 155.839 acciones con Valparaíso, 9.050 escudos nominales en bonos y 548.200 pesos ore físico.

El dólar acusó 26 alzas contra 11 bajas tendencia sostenida.

FONDOS MUTUOS	
Fondo Creciente	
Capitales Unidos	1.860

PRECIOS AL CIERRE

CIERRE OFICIAL DE LA BOLSA DE COMERCIO, A LAS 13 HORAS

ORO FISICO, Eº 79,30 v

BONOS NOM. Eº

D. Interna 7-1, 84 c
Garantía P. 71, 84 c
Pavimnt. 7-1, 84 c

BONOS MUNICIPALES Eº

Cadmo V. 7-2, s|c
Casino V., 8-1, s|c
Mun. Viña, 7-1, 35 n
Mun. Valpo., 7-1, 38 n
Mun. Stgo. 7-1, 40 n
Mun. Stgo., 7-2, s|c
Mun. Stgo., 8-1, 55 n

BONOS HIPOTECARIOS Eº

B. Estado 6-34, 60 t
B. Estado 10-6, 75 t
Hip. Chile, 6-1, 60 n
Hip. Chile, 10-6, 72 n
Hip. Valpo. 6-1, 53 n
Hip. Valpo. 7-1, s|c
Hip. Valpo. 8-1, s|c
Hip. Valpo. 10-8, 75 c

BANCARIAS

Central, 3.000 n
Concepción, 30 1|2 c
Com. Curico, 9 1|2 n
Continental, 8 c
Crédito, 162 t
Chile, 588 t
Edwards, 43 1|2 c
Español, 141 t
Hipotecario 100 n
Hip. Valpo. 19 3|8 n
Israelita, 1|2 n
Italiano, 16 c
Nac. del Trabajo, 19 3|4 n
Osorno, 161 n
Panamericano, 1s n
S. Americano, 46 t
Talca, 160 n

MINERAS

Andacollo, 2 7|8 n
Aucanquilcha, 35 v
Chañaral, 3 n
Cerro Grande, 300 n
Del Puntiagui, 14 v
Disputada, 34 v
Espino, 8 n
Gallegillos, 3 3|8 n
Huantajaya, s|c
Lota, 4 n
Manganeso A., 77 1|2 n
Merceditas, s|c
M. Fertilizantes, 30 n
Monserrat, 13 n
Ocurl, 135 t
Opioca, 28 n
Oruro, 120 n
Presidente, 6 n
Punta de Lobos, 9 1|2 n
S. Hochschild, 430 n
Schwager, 13 1|2 n
Tamaya, 5 v
Tocopilla, 56 n
Toteral 100 t

AGRICOLAS Y GANADERAS

Agrícola Chileno, 13 1|2 n
Agrc. La Peña, s|c
AMAVESA, s|c
Aysén, 440 n
Bío Bío, s|c
Carampangue, s|c
Cisnes, 130 n
Colcura, 11 1|2 t
Copihue, 5 3|4 n
Ch. Valdivieso s|c
Forestal Chileno, 2 3|4 n
Fr. S. Americana, 52 OCV
Gran Grande, 58 n
Laguna Blanca, 245 n
La Rosa Sofruco, 200 n
QUIRENCO, s|c
Rupanco, 79 n
SACOL en Liq., s|c
Tierras del Fuego, 188 t
Valle Chacabuco s|c
Ventana, Hda. Lea, s|c
Viña Casa Blanca, 1 1|2 n
Viña C. y Toro, 18 t
Wagner Stein S. A. (Ex Vinícola del Sur), s|c

SALITRERAS

Anglo Lautaro A", — Anglo Lautaro "B", s|c
Anglo Lautaro "C", 147 t
Iquique Port. 27 t
Perfetti, s|c

TEXTILES

Caupolicán, 15 1|2 v
CHATEX, Liq., s|c
CHITECO, 9 c
DIVESA, 4 n
FABRILANA, 190 n
F.I.R.P., 63 t
Lino, 69 n
Paños Bellavista, 67 OCV
Paños Río Bío, s|c
P. Concepción, Liq., 2 n
Paños de Tomé, 40 n
Rayonhil "A", 6 1|2 c
Rayonhil "B", s|c
Sacos, Fca. Nac. de 220 n
Said, s|c
SEDAMAR, 27 1|2 n
Sedylán "A" 1 n
Sedylán "B", s|c
Sumar, 58 1|4 n
Tejidos Sahlu, Liq., 2 n
Tejidos Tigre, s|c
Textil Andina, s|c
Textil Guanaco, s|c
Textil Progreso, 27 n
Textil Viña, 3 3|4 n
VESTEX, 10 n
Yarur, 158 c

INDUSTRIALES Y VARIAS

Agencias Graham, 4 1|2 n
Arrocera EGA, 10 n
Arroc. Miraflores, 22 n
Arroc. del Sur, s|c
ARROZTAL, s|c
Arroc. Tucapel, s|c
As. Cerro Alegre, s|c
As. Mecánicos, s|c
As. Nacional, s|c
As. Valparaíso, s|c
BETA, s|c
BIMA, 10 1|2 t
BLUNDELL, 10 n
B. de Comercio, 2.500.000 n
B. de Valores, s|c
Cachanilla, s|c
Carozzi, 13 c
Caucho, s|c
Criad. de Caballos s|c
Cervecerías U., 105 c
CICOMA, 8 1|2 n
CIMAS, 7 n
CINDEC, s|c
Intelsel, 74 n
CINZANO, 14 n
Club de Golf, 40.000 n
Club Hípico, 280.000 n
Club de Polo, 6.800 n
Codina 200 n
Cons. Corral, s|c
COIA, 300 c
Colorantes, 64 n
Cía. Industrial, 47 t
Comunicaciones, s|c
Confiblar, 20 n
COPEC, 56 1|2 c
Corchera, 160 n
Costabal Y E., s|c
COVALPO, 9 5|8 n
Cristalerías Ch., 17 1|2 n
Ch. Cons. Inversiones, 100 n
CHILECTRA, 50 n
Chinchillas, s|c
CHIPRODAL, 85 n
Distri. de Talca, s|c
Edificio Carrera, 16 n
Edt. del Pacífico, s|c
Eléctrica del L., 6 n
Electricidad Ind., 15 14 n
ELECTROMAT, 57 3|8 c
EMARCA 1 n
Embassil Andina, 83 v
E. Educacionales, 90 n
Establ. Químicos, s|c
Establ. Nobis, 24 n
Export. de Maderas, s|c
FANAC, 181 3|4 n
Fanmo Química, 5 1|4 c
FAVILUN, s|c
Fer. Agricultores, 125 n
Fer. R. Rancagua, s|c
Y 2 Bolsa de Comercio.—
Fer. U.S. Vicente, 55 c
FISK, s|c
Fosfatos Chile, s|c
Fósforos, 45 c
FOX, S. A. C., s|c
Fco. Chilena Inv., s|c
Gas Antofagasta, s|c
Gas Concepción, 53 n
Gas de Santiago, 26 t
Gas de Talca, 3 1|2 n
Gas de Valpso., 10 1|2 v
Guevara y Cía., s|c
Gleisner, s|c
HABECOMA, 1 1|4 n
HAVERBEK, s|c
Hipódromo Chile, 50.000 n
HOFFMAN, s|c
Hotelera, Cr., 1 1|2 n
Hucke Hnos., 44 n
Ind. y Com. Elispel, s|c
IMPIATEX, s|c
Industria Andina, 50 n
Ind. Bellavista, 5 n
INGOM, s|c
Industrias Varias, 5 1|2 n
Inmob. Araucanía, 30 n
Inmob. Esmeralda, s|c
In. Diego Portales, s|c
Inmob. Las Condes, 30 n
Inmobiliaria Huelén, 10 n
INSA, 172 c
Interamericana, 4 3|4 n
Interoceánica, 49 1|2 n
Laboratorio Geka, s|c
Pab. Petrizzio, s|c
La Rural, 25 3|4 t
Lechera del Sur, s|c
LEFEBRA, s|c
Loza de Penco, 25 1|2 c
Lucchetti, 5 v
Mac Kay, 68 n
Madereras I. Cóndor, s|c
Marinetti, 21 c
Melón, 187 c
Molineros Estrella, s|c
Mol. El Globo, 15 n
Molinera Koster, 12 n
Mol. Pérez Cotapos, 3 1|2 n
Mol. El Cristóbal, 4 1|2 n
MOSSO, 120 n
Muelles P. Vergara, 3 1|2 c
Mulsaine, s|c
Naviera Arauco, 16 1|4 t
Naviera Coronel, 20 n
NACHIPA, s|c
Nieto y Cía., s|c
OVOLIN, 20 n
OXIGENO, 8 n
Papeles y Cartones, 69 t
Pascal, s|c
Astilleros Habas, 15 n
CAP, 126 t
CAP "D", 230 n
CIC, 18 1|4 c
Cobres Cerrillos, 13 n
COMPAC, s|c
Electro Metalúrg., 68 t
Envase, 2 n
FENSA, 3 1|4 t
FERRILOZA, 3 1|2 c
INDAC, 7 1|4 t
INDESA; Liq., 2 n
INDURA, 6 n
INMAR, s|c
Madeco, 19 1|2 v
Mademsa, 11 1|2 v
Mecánica Ind., 8 1|2 n
SOCOMETAL, 6 1|2 n

SEGUROS

Alsacia, 17 n
Araucanía, 80 n
Cerrera, 10 n
Cataluña, 21 1|2 n
Cantabria, 16 n
Colonial, s|c
Concepción, 16 n
Confianza, s|c
Chile, 100 n
Ch. Cons. Gries., 25 n
Esmeralda, s|c
Española, 60 n
Estrella, 60 n
Faro, 12 n
Germania, 80 n
Genovesa, s|c
Globo, s|c
Iberia, s|c
Industrial, s|c
Italia, 38 3|4 n
Lloyd de Chile-A, 33 1|2 c
Lloyd de Chile-B, 2 5|8 c
Marítima, 30 n
Nacional, 40 n
Nueva España, s|c
Pedro de Valdivia, 130 n
Previsión, s|c
Previsora, s|c
Provincia, 3 n
Santiago, 16 n
Sol de Chile, s|c
Territorial, 42 1|2 n
Transandina, 37 n
Tucapel, 18 n
Unión Chilena, s|c
Unión Il. Chilena, s|c
Vasconia, s|c
Zona Sur, s|c

TRANSACCIONES

OPERACIONES CON VALPO.	155.839
ORO FISICO	548.200
BONOS NOMINALES	Eº 9.050
TRANSACCIONES EN STGO.	703.607

£ por tonelada — Precio del cobre en Londres — Toneladas largas

PRIMERA RUEDA	SEGUNDA RUEDA
£ 234.0.0 Comp.	DISPONIBLE ....
" 234.5.0 Vend.	.. ..
NO VARIO	FLUCTUACION ..
" 234.0.0 Comp.	A 90 DIAS .. ..
" 234.5.0 Vend.	.. ..
NO VARIO	FLUCTUACION ..
ROSTENIDA	TENDENCIA .. ..
" 125 Ton. largas ..	VENTAS .. .. ..

CAMBIO LIBRE

PAIS	COMPRA	VENTA
EE. UU. de A., cheque	3.660.—	3.680 —
EE. UU. de A., billete	3.670.—	3.720 —
Argentina nacional	26.50	27.25
Brasil, cruzeiro	4.80	5.50
Alemania, D. M	905.—	937.—
Perú, sol	135.—	138.50
Uruguay, peso	330.50	338.—
España, peseta	60.—	62.—
Francia, franco	739 —	761
Inglaterra, libra esterlina		10.340
Italia, lira	10.220.—	6.50
Bolsa, franco suizo	847.—	858 —
Oro chileno $ 100, moneda	79.—	80 —

Informaciones proporcionadas por SWETT Y EYZAGUIRRE Corredores de la Bolsa, Nueva York 53, teléfonos 62162-62163.

LA INFORMACION QUE UD. NECESITA

SANTORAL

HOY: Jeremías.
MAÑANA: Anastasio.

INVESTIGACIONES

Servicio de Investigaciones, General Mackenna-Teatinos 82214

ITINERARIO DE AVIONES

INTERNACIONALES

MIERCOLES

9 horas. Vuelo 101. DC 6B Sale a Mendoza
9.50 horas. Vuelo 151. DC 6B Sale a Buenos Aires.
10 15 horas. Vuelo 150. DC 6B Sale a Lima, Panamá y Miami
9.05 horas. Vuelo 151. DC 6B Llega de Lima, Panamá y Miami
11.50 horas. Vuelo 100. DC 6B Llega de Mendoza.
17.30 horas. Vuelo 150. DC 6B Llega de Buenos Aires.

NACIONALES

8 horas. Vuelo 540. CV 440. Sale a La Serena, Copiapó, Antofagasta, Tocopilla y Calama.
8.30 horas. Vuelo 520. DC 3. Sale a La Serena, Vallenar, Copiapó, Chañaral y Antofagasta.
9.10 horas. Vuelo 800. DC 6B. Sale a Antofagasta, Iquique y Arica.
16 horas. Vuelo 902. DC 6B. Sale a Antofagasta y Arica.
8.10 horas. Vuelo 840. DC 3. Sale a Temuco, Valdivia, Osorno, Puerto Montt y Castro.
8 horas. Vuelo 900. DC 6B. Sale a Puerto Montt y Punta Arenas.
10 horas. Vuelo 410. CV 440. Sale a Concepción y Valdivia.
17 horas. Vuelo 600. DC 6B. Sale a Puerto Montt.
18 horas. Vuelo 200. CV 440. Sale a Concepción.
13.40 horas. Vuelo 901. DC 6B Llega de Antofagasta, Iquique y Arica.
18.20 horas. Vuelo 531. DC 6B. Llega de La Serena, Vallenar, Copiapó, Taltal y Antofagasta.
20.20 horas. Vuelo 541. CV 440 Llega de La Serena, Copiapó, Antofagasta y Calama.
21.10 horas. Vuelo 902. DC 6B. Llega de Antofagasta y Arica.
16.40 horas. Vuelo 411. CV 440. Llega de Concepción y Valdivia.
20.25 horas. Vuelo 801. DC 6B. Llega de Punta Arenas.
20.40 horas. Vuelo 641. DC 3. Llega de Temuco, Valdivia, Osorno, Puerto Montt y Castro.
21 horas. Vuelo 201. CV 440. Llega de Concepción.
22.15 horas. Vuelo 601. DC 6B. Llega de Puerto Montt.

PANAGRA

MIERCOLES.— Vuelo 81, llega a las 13.20 procedente de Nueva York con escalas en Miami, Panamá y Lima.
Vuelo 80, sale de Santiago a las 20.30, con destino a Nueva York y escalas en Lima, Panamá y Miami.

LLEGADAS Y SALIDAS DE LOS AVIONES DE AEROLINEAS ARGENTINAS AL AEROPUERTO DE LOS CERRILLOS (371398 (3210956), SANTIAGO DE CHILE

MIERCOLES

CABAVELLE JET. Llegada del vuelo AR-290 desde Mendoza, a las 12.30 horas, con combinación desde Buenos Aires y Córdoba.
Salida del vuelo AR-291, a Mendoza, a las 13.30 horas, con combinación a Córdoba y Buenos Aires.
COMET IV JET. Llegada del vuelo AR-200, de Buenos Aires a las 15 horas, con combinación de Londres, París, Dakar, Recife y Río de Janeiro. Además, Nueva York y Trinidad.
Salida del vuelo AR-201, a Buenos Aires, a las 16 horas, con combinación a Río de Janeiro, Recife, Dakar, Madrid, París y Londres.

K L M
(Cía. Real Holandesa de Aviación)
(380601-311224)

MIERCOLES

DC-8, vuelo KL 728. Sale a las 7.30 horas, con destino a Amsterdam y escalas en Buenos Aires, Montevideo, Río de Janeiro, Lisboa

BOMBEROS

Comandancia en Santo Domingo 978 61171
(Cuerpo de San Miguel)
Comandancia, G. Avenida 4770 53020
(Cuerpo de Ñuñoa):
Comandancia en Antonio Varas 2778, teléfono 40057

ITINERARIO DE TRENES

RED NORTE

Automotor: La Calera-La Serena. Sale de La Calera, Jueves y domingos, a las 10 horas. Los domingos combina en La Serena con automotor a Chañaral.
Automotor La Calera-La Serena. Sale de La Calera, diariamente a las 22.30 horas. Los jueves combina en La Serena con automotor a Chañaral.
Directo La Calera-Iquique. Sale de La Calera los domingos, a las 10.30 horas.
Ordinario La Calera-Iquique. Sale de La Calera los jueves a la 10.30 horas.
Ordinario La Calera-Iquique. Sale de La Calera los martes, a las 10.30 horas.
Ordinario La Calera-Antofagasta. Sale de La Calera los sábados a las 10.30 horas.
Mixto a La Calera-Coquimbo. Sale de La Calera, los lunes miércoles y viernes.

RED SUR

"Flecha del Sur" Santiago-Puerto Montt. Sale de Alameda los jueves y domingos a las 7 horas.
Automotor Santiago-Linares. Sale de Mapocho, diariamente las 7.40 horas.
Ordinario Santiago-San Rosendo. Sale diariamente de Alameda a las 8 horas, con combinación a Talcahuano y Temuco.
Ordinario Santiago-Picullemu. Sale de Alameda, diariamente las 8.30 horas.
"El Pinquista" Santiago-Concepción. Sale de Alameda lunes miércoles y viernes, a las 10 horas, con combinación a Temuco.
Automotor Santiago-Talca. Sale de Mapocho diariamente, a las 12.45 horas.
Ordinario Santiago-Talca. Sale de Alameda diariamente, a las 14

CLUB HIPICO

Miércoles 1.o de mayo de 1963

PRIMERA CARRERA.— 1.300 metros.— A las 12.00 horas.

No corre	1 Cacique	55	3	No corre — F. Gazmuri
0—2—0—3	2 Don Rufo	55	8	G. Rabadera — H. Inda
0—	3 Eladio	55	13	R. Parodi — M. Colpa
0—0—0—0	4 Exaltada	55	9	R. Montoya — L. Espinosa
0—0—0—	5 Galopista	55	2	A. Núñez — M. Valenzuela
0—2—4—5	6 Impositle	55	7	S. Vera — A. Vodanovic
0—0—0—0	7 Indiano	55	1	J. Castro — P. Valderrama
0—3—0—	8 Inquisivi	55	12	R. Jaque — P. Valderrama
0—4—0—2	9 Magallanes	55	4	H. Pilar — C. Tapia
0—	10 Sapo Loco	55	13	R. Godoy — A. Breque
2—	11 Match	55	16	J. M. Aravena — V. Ramírez
3—0—5—3	12 Midas	55	10	G. Medel — S. González
Reaparece	13 Muset	55	14	L. Revia — V. Contreras
0—0—0—0	14 Sahumerio	55	5	E. Guajardo — V. A. Polanco
0—0—4—0	15 Yapeyú	55	6	O. Muñoz — F. Bagú
Reaparece				

SEGUNDA CARRERA.— 1.100 metros.— Condicional.

Debutante	1 Aikira	52	6	A. González — C. Covarrubias
Debutante	2 Belladora	52	11	C. Pezoa — O. Silva
0—	3 Canteras	52	7	S. M. Aravena — J. Fuentes
4—0—0—	4 Cinnamón	52	10	E. Salas — J. F. González
5—0	5 Charada	52	1	J. Cavarda — F. Castro I.
Debutante	6 Discola	52	15	H. Salas — O. Urquidi
5—0	7 Jugada	52	8	G. Saavedra — G. Castro
3—	8 M. Paquin	52	2	R. Pilar — J. M. Baeza
0—	9 Mentita	52	9	R. Jaque — J. Zúñiga
Debutante	10 Mina de Oro	52	11	S. Vera — J. Rojas
5—0	11 Monalista	52	3	P. Muñoz — A. Espinosa
Debutante	12 My Belle	52	13	G. Jorquera — J. Ramírez
2—4—0	13 Niña Mora	52	14	A. Núñez — J. Chamorro
Debutante	14 P. des Lilas	52	4	E. Montoya — F. Jofré
Debutante	15 Serenita	52	5	J. Castro — J. B. Argagnon

TERCERA CARRERA.— 1.100 metros.— Condicional.— A las 13.55 hrs.

0—0—	1 Barmaid	52	10	F. Peña — J. Melero
0—4	2 D. Panchita	52	14	F. Toro — T. Herrera
Debutante	3 D. Teresa	52	9	M. Yáñez — J. Zúñiga
Debutante	4 Double Life	52	9	A. González — C. Covarrubias
3—2—2—2	5 Gloria Peira	52	6	G. Vera — D. Sandoval
No corre	6 Kikita	52	13	No corre — J. M. Baeza
3—4—0—0	7 L. Marquesita	52	1	H. Pilar — A. Breque
3—3—5	8 Life	52	11	R. Madariaga — C. Muñoz G.
Debutante	9 Meriana	52	8	H. Salas — R. Allen
0—2—	10 Migracia	52	12	J. Pezoa — A. Castro
0—	11 Otala	52	4	G. Guajardo — P. Fuentes
5—0	12 Paquita	52	7	C. Castro — J. B. Argagnon
0—	13 Tumultuosa	52	5	F. Salas — J. F. González
Debutante	14 Versada	52	8	P. Muñoz — A. Muscatti

CUARTA CARRERA.— 1.600 metros.— A las 13.20 horas.— Cuarta Serie.

0—6	1 Maserati	56	5	C. Pezoa — F. León R.
4—2—0—2	2 Qué Valor	55	5	P. Ulloa — G. Prau
1—2—3—5	3 Río Tajo	52	2	A. Núñez — P. Medina
3—0—0—1	4 Ampuloso	50	6	H. Pilar — J. M. Baeza
0—2—3—1	5 Lucanor	48	1	J. Caro — S. Gajardo
1—1—3—4	6 Itala	45	4	J. Amenábar — E. Scala

QUINTA CARRERA.— 1.100 metros.— A las 13.50 horas.— Condicional.— (Primera válida para la Apuesta Triple, cierre a las 13.37 horas).

0—	1 Agatha	52	6	A. Núñez — D. Sandoval
No corre	2 Amenazadora	52	10	No corre — M. Ortiz
0—0—0—0	3 R. Vista	52	1	M. Yáñez — O. Becerra
0—4—3—4	4 Bermuda	52	14	A. González — J. M. Baeza
5—2—3—3	5 C. a Cara	52	9	E. Contreras — V. Romo
No corre	6 Daguaite	52	13	No corre — R. Gómez
Debutante	7 Embair	52	2	G. Saavedra — H. Inda
Debutante	8 F. Girl	52	15	H. Pilar — C. Covarrubias
No corre	9 Heroida	52	8	No corre — R. Allen
Debutante	10 Majeza	52	11	C. Pezoa — A. Castro
0—5—2	11 P. Borghese	52	3	P. Muñoz — J. Zúñiga
2—4—4—5	12 Pimpollita	52	4	S. Vera — P. Bagú
Debutante	13 Quemadita	52	16	E. Salas — J. F. González
Debutante	14 Sikirit	52	5	G. Jorquera — A. Valdés
0—	15 Temeraria	52	7	E. Saavedra — P. Inda

SEXTA CARRERA.— 1.200 metros.— A las 14.15 horas.— Séptima Serie.— (Segunda Válida para la Apuesta Triple, cierre a las 14.05 horas).

4—	1 Panguecillo	56	5	J. Escobar — P. Valderrama
0—	2 Edmund	55	10	J. García — M. Rendic
0—0—0—5	3 Buly	54	17	F. Toro — O. Jara
0—0—0—0	4 C. de Guerre	54	12	V. Barra — J. Castro D.
0—3—5	5 Decret	54	1	C. Pezoa — A. Muscatti
0—0—0—1	6 Mi Tinca	53	15	H. Salas — G. Urquidi
0—0—0—0	7 Bankú	53	9	J. González — E. Navarro
0—0—0—4	8 Obscurito	53	11	A. Núñez — Ern. Castillo
2—5—4—5	9 Pretoria	51	2	E. Guajardo — A. Donati
0—0—0—0	10 Catrala	49	13	R. Valenzuela — R. Allen
0—3—4—0	11 Colmao	48	6	F. Meneses — E. Castillo
0—0—3—0	11a Malvacea	48	3	S. Vera — E. Castillo
0—0—0—0	12 Picasso	48	8	M. Serey — L. A. Orellana
2—4—0—3	13 Dala	47	14	A. González — J. M. Baeza
0—0—0—0	14 Sagar	46	16	G. Meneses — J. García
0—0	15 Ansiedad	45	4	J. Allega — C. Tapia
3—0—0—0	16 B. Romance	45	7	S. Alcalde — L. Guajardo

SEPTIMA CARRERA.— 1.600 metros.— A las 14.40 horas.— 2a. serie.— (Tercera válida para la Apuesta Triple. Cierre, a las 14.30 horas.)

0—4—5—0	1 Mundano	55	4	R. Parodi — A. Muscatti
3—7—3—5	2 Anguirriento	54	9	O. Muñoz — J. Melero
0—	3 Bocaflorida	54	2	R. Madariaga — A. Breque
5—5—4—3	3a Sarajevo	53	7	H. Pilar — A. Breque
0—1—0—0	4 Bramante	53	3	G. Jorquera — F. León
4—0—0—0	5 Palo Blanco	53	2	F. Toro — G. Urquidi
0—1—1—4	6 Señora	52	1	A. González — C. Covarrubias
0—0—2—5	7 Aquila	50	10	A. Núñez — J. Zúñiga
0—0—3—1	8 Chicoco	50	5	S. Vera — C. Santos
0—0—3—0	9 Balcacido	49	11	C. Pezoa — H. Inda
0—0—0—2	10 Muziano	49	6	R. Jaque — A. Bullemí

OCTAVA CARRERA.— 2.400 metros.— A las 15.05 horas.— Handicap.

0—1	1 Tabacal	55	5	No corre — V. Ramírez
2—1—1—2	2 Chambord	54	7	R. Parodi — J. M. Baeza
2—1—1—2	3 Dionisio	54	1	F. Toro — H. Cisternas
4—1—1—2	4 M. Brando	54	2	H. Pilar — A. Breque
5—3—5—2	5 Big Dandy	53	4	A. Núñez — R. San Martín
7—4—3—9	6 Palumbario	53	8	R. Madariaga — A. Sepúlveda
No corre	7 Alex	49	1	No corre — R. Allen
0—0	8 Quel Fou	49	6	N. N. — F. León

CARRERA "A".— 4.200 metros.— A las 15.20 horas.— Steeplechase.

No corre	1 Kosack	73	4	E. Rodríguez — R. Luna
Holmbush	2 Fanal	71	2	A. Rojas — A. Luna
Carnaval	3 Spring	68	6	A. Carreño — A. Carreño
Antar	4 Narigón	66	1	F. Zúñiga — F. 2.o Chanor
No corre	5 Bonina	64	5	Os. Hernoulla — A. Proschle
Nipigón	6 Sakalin	60	3	J. Rojas — E. Navarro

NOVENA CARRERA.— 1.500 metros.— A las 15.45 horas.— Carrera las 15.30 horas.

3—0—0—0	1 Golorito	58	2	H. Pilar — A. Breque
1—0—3—0	2 Banfield	54	5	P. Ulloa — J. Inda
1—0—1—1	3 Chilenazo	54	3	A. Núñez — A. Abarca
0—1—4—2	4 Grand Slam	54	9	F. Toro — C. Covarrubias
4—1—1—0	5 C. de Oro	53	1	R. Parodi — J. Inda
1—1—1—1	6 M. Pepe	53	4	S. Vera — J. Inda
4—3—1—4	7 Megere	53	7	E. Araya — J. Cáceres
1—4—3—1	8 Arlette	52	13	A. Gonzáles — C. Covarrubias
1—3—3—3	9 Plieque	50	6	C. Pezoa — C. Muñoz G.

DECIMA CARRERA.— 1.200 metros.— A las 16.15 horas.— Sexta Serie.— (Ganador y Dupla).

2—	1 Ruralina	55	13	F. Toro — T. Herrera
0—0—0—0	1a San Carlos	57	10	R. Montoya — T. Herrera
3—0—0—0	2 Tolondrón	55	11	J. Escobar — L. A. Orellana
0—1—4	3 U. Hora	55	4	R. Madariaga — E. Navarro
4—0—0—0	4 Ferid	57	8	H. Salas — E. Castillo
No corre	5 Proeza	55	16	No corre — R. López
5—4—5—0	6 Africander	51	5	J. M. Aravena — P. Baeza
3—2—0—0	7 Jardín	54	3	A. Núñez — V. A. Polanco
0—4—2—1	8 Juvenica	51	5	S. Vera — R. Méndez
0—3—0—2	9 Afanosa	50	1	C. Paredes — M. Murillo
0—0—0—0	10 B. American	50	14	A. Núñez — C. Tapia
0—0—3—0	11 Donaldo	50	8	L. Godoy — Alv. Breque V.
0—3—0—4	12 Esteruela	50	2	H. Pilar — G. Urquidi
0—3—5—0	13 M. Rosalinda	50	2	J. Baeza — E. Inda S.
5—1—2—0	14 P. de Oro	50	7	P. Muñoz — P. Valderrama
4—0—3—3	15 Lavandero	49	3	P. Meneses — P. Medina

UNDECIMA CARRERA.— 1.200 metros.— A las 16.45 horas.— Quinta Serie.— (Segunda válida para la Apuesta Triple, cierre a las 16.32 horas).

0—0—5—0	1 V. Negro	56	6	P. Ulloa — P. Baeza
4—0—0—0	2 Félix	55	11	R. Madariaga — Alv. Breque V
0—0—1—3	3 Gary	55	5	J. Barrios — F. Chammud
0—0—0—0	4 Jardín	55	14	A. Núñez — P. Medina
0—0—0—	5 Parisette	55	5	R. Neira — H. González
0—0—0—0	6 Polignac	55	17	H. Pilar — A. Breque
1—5—1—3	7 Stagger	55	1	G. Jorquera — E. Castillo
0—3—0—0	8 Pampilmous	55	10	S. Vera — G. Guajardo
0—0—0	9 G. Lindo	55	4	F. Guajardo — P. Chamorro
4—0—3—0	10 Nive	49	2	P. Meneses — V. Romo
3—5—0—4	11 Romaña	48	7	J. Caro — J. Argagnon
0—0—0—0	12 Cafaviento	47	13	R. Jaque — O. Jara
0—4—0—0	13 P. de Ulmo	47	9	G. Meneses — A. Abarca
0—0—0—0	14 Q. of Clubs	47	3	J. Allega — E. Rodríguez

DUODECIMA CARRERA.— 1.200 metros.— A las 17.15 horas.— Cuarta Serie.— (Tercera válida para la Apuesta Triple, cierre a las 17.05 horas).

3—2—0—1	1 La Touquet	57	5	E. Contreras — A. Breque J.
No corre	2 Imperioso	55	11	No corre — O. Jara
5—5—0—1	3 Muy Bella	55	1	R. Madariaga — J. E. Castro
3—0—0—3	4 Ricky Bar	54	10	P. Ulloa — O. Silva
0—0—3—0	5 Almahue	53	9	R. Parodi — A. Muscatti
3—3—1—4	6 G. Bravo	53	1	E. Salas — J. Fuentes
3—1—1—0	7 Xochil	53	6	G. Jorquera — L. A. Cáceres
5—3—6—1	8 Hipica	53	12	C. Pezoa — A. Castro
0—0—3—0	9 Dorabella	51	7	A. Núñez — J. Caviedes
0—0—0—0	10 Marignan	49	3	A. González — J. F. González
1—3—0—0	11 Dominado	48	8	F. Meneses — V. Ramírez
	12 Rugendas	48	4	H. Pilar — J. Melero S.

DECIMOTERCERA CARRERA.— 1.200 metros.— A las 17.55 horas.— Quinta Serie.

0—5—0—2	1 Foggia	56	8	F. Toro — A. Vodanovic
5—0—0	2 Promotor	55	6	R. Madariaga — Alv. Breque V
4—0—0—1	3 Bengasi	54	14	C. Sepúlveda — O. Jara
No corre	4 Desnistada	54	1	No corre — J. Zúñiga
0—1—3—2	5 Tamar	54	12	E. Contreras — A. Breque
2—3—4—1	6 Abomullada	51	5	R. Parodi — J. F. González
3—1—5—0	7 Excel	51	2	F. Meneses — Emig. Castillo
1—4—0—2	8 R. Marine	51	16	R. Jaque — A. Bullemí
3—0—1—0	9 Panadita	51	7	C. Pezoa — A. Castro
4—4—0	10 Asamblea	50	11	A. Núñez — V. Romo
0—0—0—0	11 Cucurucú	50	3	J. Baeza — E. Inda S.
0—0—0—4	12 Capochina	50	9	S. Vera — P. Bagú
0—0—3—5	13 Chariteri	49	11	H. Pilar — L. A. García
0—0—0—0	14 Loro Verde	49	15	R. Gatica — H. Godoy
0—0—	15 Memorandum	48	4	A. González — G. Sarmiento
0—0—3—3	16 Campanilla	47	10	J. Allega — C. Covarrubias

PRONOSTICOS DE LA PRENSA (CLUB HIPICO)

	1a. carrera	2a. carrera	3a. carrera	4a. carrera	5a. carrera	6a. carrera	7a. carrera	8a. carrera	9a. carrera	10a. carrera	11a. carrera	12a. carrera	13a. carrera
LA NACION	Inquisivi Don Rufo Yapeyú	Niña Mora Discola Aikira	Gran Pelea Migracia Life	Ampuloso Maserati	Flaming Girl Majeza P. Borghese	Dala Mi Tinca Colmao	Chicoco Aquila Anguirriento	Chambord Dionisio Marlon Brando	Maestro Pepe Chilenazo Grand Slam	Juvénica Donaldo Miss Rosalinda	Polignac Stagger Romaña	Almahue Xochil Hipica	Excel Asamblea Charivari
GOLPE	Imposible Sapo Loco Match	M. Paquin Niña Mora Serenita	Gran Pelea Migracia Doña Panchita	Ampuloso Lucanor	P. Borghese Pimpollita Cara a Cara	Mi Tinca Buly Dala	Chicoco Sarajevo Muziano	Chambord Donaldo	Megere Maestro Pepe Chilenazo	Lavandero Esteruela Juvénica	Stagger Romaña Gary	Almahue Dorabella Ricky Bar	Bengasi Royal Marine Abombillada
LA HIPICA	Imposible Cacique Sapo Loco	M. Paquin Niña Mora M. de Oro	Gran Pelea Migracia Kikita	Qué Valor Ampuloso Lucanor	Cara a Cara Bermuda Pimpollita	Obscurito Dala Malvacea	Sarajevo Señora Anguirriento	Dionisio B. Dandy Alex	Megere Maestro Pepe Chilenazo	Afanosa Lavandero Africander	Romaña Nike Stagger	Xochil Almahue Le Touquet	Abombillada Tamar Charivari
EL CLUB	Inquisivi Match Imposible	M. Paquin Niña Mora Jugada	Gran Pelea Kikita Migracia	Lucanor Río Tajo	P. Borghese Cara a Cara Heroida	Mi Tinca Panguecillo Dala	Chicoco Señora Sarajevo	Chambord Tabacal Dionisio	Maestro Pepe Arlette Chilenazo	Afanosa Ruralina Juvénica	Gary Stagger Romaña	Dorabella Almahue Le Touquet	Campanilla Bengasi Abombillada
CLARIN	Cacique Imposible Inquisivi	M. Paquita Niña Mora Serenita	Gran Pelea Migracia Life	Lucanor Ampuloso	Bermuda Cara a Cara Heroida	Mi Tinca Colmao Malvacea	Chicoco Señora Aquila	Marlon Brando Dionisio Tabacal	Maestro Pepe Chilenazo Megere	Indulto Esteruela Donaldo	Stagger Polignac Romaña	G. Bravo Ricky Bar Almahue	R. Marine Bengasi Tamar
"D. H. DEL AIRE", R. NACIONAL	Inquisivi Sapo Loco Sahumerio	Discola M. Paquin N. Mora	Gran Pelea Migracia D. Panchita	Río Tajo Lucanor	P. Borghese Cara a Cara Flaming Girl	Mi Tinca Dala Panguecillo	Chicoco Señora Muziano	Chambord Dionisio M. Brando	Grand Slam M. Pepe Chilenazo	U. Hora Ruralina Esteruela	Gary Stagger V. Negro	Almahue Dorabella Hipica	Bengasi Campanilla Tamar
LAS ULTIMAS NOTICIAS	Magallanes Sapo Loco Inquisivi	M. Paquin Discola P. des Lilas	Gran Pelea Migracia D. Panchita	Italia Qué Valor Lucanor	P. Borghese Cara a Cara Flaming Girl	Dala Obscurito Buly	Chicoco Muziano Sarajevo	Big Dandy M. Brando Dionisio	M. Pepe Chilenazo Megere	Ruralina Lavandero Afanosa	Gary Stagger Romaña	Xochil Almahue Dorabella	Campanilla Tamar Abombillada
LA SEGUNDA	Magallanes Sapo Loco Inquisivi	M. Paquin Discola N. Mora	Migracia Gran Pelea D. Panchita	Italia Río Tajo	P. Girl P. Borghese Cara a Cara	Mi Tinca Panguecillo	Muziano Chicoco Sarajevo	Dionisio Chambord M. Brando	M. Pepe Chilenazo O. Slam	Esteruela Ruralina U. Hora	Stagger Gary Nike	Dorabella Almahue Hipica	Campanilla Bengasi Abombillada
LA TERCERA	Sapo Loco Don Rufo Imposible	N. Mora M. Paquin Cinnamon	Gran Pelea Migracia La Marquesita	Río Tajo Italia Lucanor	P. Borghese Cara a Cara Bermuda	Malvacea Dala Decret	Baracaldo Aquila Sarajevo	Chambord M. Brando B. Dandy	Megere M. Pepe Arlette	Afanosa Esteruela Juvénica	Pamplemous Nike Gary	Hipica Dorabella Almahue	Abombillada Campanilla Tamar
ULTIMA HORA	Sapo Loco Cacique Don Rufo	M. Paquin N. Mora P. des Lilas	Gran Pelea Migracia D. Panchita	Qué Valor Lucanor	P. Girl Bermuda P. Borghese	Malvacea Buly Dala	Chicoco Muziano Señora	M. Brando Dionisio Chambord	M. Pepe Megere O. Slam	Esteruela Ruralina Juvénica	Stagger Romaña Gary	Dorabella Almahue O. Bravo	Capuchina Charivari Foggia

MAESTRO PEPE PUEDE SEGUIR SU SERIE DE TRIUNFOS

NOS DEFENDERA EL PRONOSTICO EN LA MEJOR PRUEBA DE ESTA TARDE EN EL CLUB HIPICO.

La carrera especial "Emilio Irarrázaval", sobre un recorrido de 1.500 metros, ocupa el lugar central de esta tarde en el césped del Club Hípico.

Será esta confrontación un encuentro entre ejemplares de tres —que estarán representados por siete valores— y cuatro años.

El grupo en una escala de peso que fluctúa entre los 56 y 58 kilos —el peso más alto y el más bajo corresponden a un tres años— es muy parejo y, ello, asegura una interesante competencia.

Nuestras preferencias serán para uno de los tres pupilos que Jorge Inda presentara en este compromiso. Estaremos con MAESTRO PEPE, elemento que en sus últimas cuatro confrontaciones ha ha resultado vencedor, ubicándose entre los buenos elementos de medio fondo de nuestro ambiente. Su quinta victoria consecutiva está entre lo posible. Ha trabajado bien y ello, al hijo de Your Highness, le da mucha chance.

El segundo lugar también será para un valor que está ganando con frecuencia. Nos referimos a Chilenazo, ejemplar que tiene, en sus últimas presentaciones, dos sendos triunfos. Alvaro Abarca, el joven entrenador que lo tiene a su cargo, lo tiene transformado en todo un campeón.

La tercera ubicación, en nuestra lista de preferidos, la dejamos para Grand Slam. Este hijo de Bokara, en su presentación anterior, corrió con muchas energías en los metros finales. Puede, ahora, encontrar el desquite.

Una recompensa de 2.400 escudos tendrá el ganador de este premio.

CHILENAZO NO FUE VENDIDO

Circuló, con mucha insistencia en el día de ayer, que el tres años CHILENAZO, elemento que anima hoy, con una de las primeras opciones, el premio central de la tarde estaba vendido para el exterior.

LA NACION puede informar, por haber conversado con su propietario, que el hijo de Sycomore y Cucarra seguirá corriendo con las sedas del "Manguz" ya que, hasta el momento, nadie lo ha adquirido.

Expresó su dueño que si le habían hecho una oferta por su defensor, pero que ésta aún, hasta el día de ayer, no se había cristalizado.

GUIA DEL APOSTADOR

CLUB HIPICO

1a. CARRERA.— EJEMPLARES QUE DESCARGAN KILOS: Don Rufo, Inquisivi, Sapo Loco, Midas, Muset, Sahumerio. VIENEN DE LLEGAR PENULTIMO: Midas, Muset, Yapeyú. REAPARECE: Yapeyú. FUERON SEGUNDOS EN SU ANTERIOR: Imposible, Inquisivi, Sapo Loco.

PEDRO ULLOA
La clase.

2a. CARRERA.— APRONTES: Aikira, acompañada, 1.000 metros en 1.1; CANTERAS, 1.000 metros en 1.1; DISCOLA, acompañada, 1.300 metros en 1.13. DEBUTANTES: Aikira, Belladora, Discola, Mina de Oro, My Belle, Porte des Lilas, Serenita. ULTIMA EN SU ANTERIOR: Mentita.

3a. CARRERA.— APRONTES: Gran Pelea, 800 metros en 31 3/5. DEBUTAN: Doña Teresa, M. Double Life, Meriana, Versada. DESCARGAN: Barmaid, Otala, Versada. ULTIMA EN SU ANTERIOR: Tumultuosa. SEGUNDA EN SU ANTERIOR, Gran Pelea (1.000) y Migracia, 1.000 metros

4a. CARRERA.— APRONTE: Ampuloso, 1.400 metros en 1 minuto 32 segundos 3/5. GANADOR DE LA DISTANCIA: Ampuloso. GANO EN CIEN METROS, MAS DE RECORRIDO: Lucanor. PENULTIMO EN SU ANTERIOR, Maserati. CORRIO EL DOMINGO: Río Tajo.

5a. CARRERA: DEBUTANTES: Flaming Girl (Hermana de Curiche), Majeza, Quemadita, Sikirit. FUERON ULTIMAS EN SU ANTERIOR: Amenazadora. REMATO SEGUNTA EN SU ANTERIOR ACTUACION: Paolina Borghese (1.200 metros). CONTRATIEMPOS: Pimpollita.

6a. CARRERA.— REMATO ULTIMO EN SU ANTERIOR ACTUACION: Edmund. GANO EN SU ANTERIOR, MI TINCA (1.100 metros). CONTRATIEMPOS: Buly y Mi Tinca. FIGURARON EN SU ANTERIOR; Panguecillo, Obscurito, Dala.

7a. CARRERA.— APRONTES: Angurriento, acompañado, 1.400 metros en 1 minuto 32 segundos. ULTIMOS EN SU ANTERIOR: Bramante. PENULTIMO: Angurriento. VIENE DE GANAR: Chicoco (1.700 metros). CONTRATIEMPOS: Mundano y Bramante.

8a. CARRERA.— APRONTES: Tabacal, 1.600 metros en 1.47; CHAMBORD, 2.145 metros en 2.30; BIG DANDY, 2.345 metros en 2.41. ULTIMO EN SU ANTERIOR: Quel Fou. PENULTIMO EN SU ANTERIOR: Palumbario. GANO EN SU ULTIMA LA DISTANCIA: Tabacal. CONTRATIEMPOS: Marlon Brandon.

9a. CARRERA.— APRONTE: Chilenazo, 1.000 metros en 1.3 3/5. VIENE DE GANAR: Chilenazo, Maestro Pepe y Arlette. PENULTIMOS EN SU ANTERIOR: Gelorito, Bandfield, Megere. FUE SEGUNDO EN SU ANTERIOR: Grand Slam (1.600 metros).

10a. CARRERA.— APRONTE: Juvenica, 1.000 metros en 1 minuto 5 segundos. ULTIMO EN SU ANTERIOR: San Carlos (1.100 metros). GANO RECIEN EN LA DISTANCIA: Juvénica. FUERON SEGUNDAS EN SU ANTERIOR: Ruralina (1.100 metros) y AFANOSA (1.100 metros). CONTRATIEMPOS: Pepa de Oro.

11a. CARRERA.— VIENE DE FIGURAR: Gary (1.o en 1.000 metros) Stagger (1.o en 1.100 metros) y Romaña (4a. en 1.100 metros). PENULTIMOS EN SU ANTERIOR: Jarder (1.000 metros); Flor de Ulmo (1.500 metros). ULTIMO EN SU ANTERIOR ACTUACION: Queen of Clubs.

12a. CARRERA.— APRONTE: Dominado, 800 metros en 52 segundos 2/5. ULTIMO EN SU ANTERIOR: Rugendas. PENULTIMO EN SU ULTIMA ACTUACION: Hipica. CONTRATIEMPOS: Hipica y Rugendas. GANADOR RECIENTE: Le Touquet (1.200 metros). FUE SEGUNDO EN ACTUACION ANTERIOR: Almahue.

13a. CARRERA.— GANO EN LA DISTANCIA: Bengasi. FIGURARON EN LA DISTANCIA: Foggia, Tamar, y Campanilla. CONTRATIEMPOS EN SU ULTIMA PRESENTACION: Tamar.

DIRECCION DE INDUSTRIA Y COMERCIO

PROPIEDAD INDUSTRIAL

MARCAS SOLICITADAS DESDE EL 10 AL 25 DE ABRIL, INCLUSIVE.

Clase 1.—Substancias minerales en bruto.— "CERRILLOS".

Clase 4.—Metales, cerrajería, ferretería.— "RETUSIN", "CERRILLOS", "IPA", "CHESTER".

Clase 5.—Substancias minerales elaboradas, etc.— "CERRILLOS".

Clase 7.—Piedras elaboradas, cementos, cales, yeso.— "PETRIMUR", "CERRILLOS", "DOW".

Clase 8.—Arboles y vegetales, sus productos en bruto.— "SAN PATRICIO".

Clase 9.—Productos textiles vegetales preparados.— "DOW", "BANVARTE", "UTILENE".

Clase 15.—Pieles y cueros curtidos, sedas, lanas, crines, etc.— "CURTAL".

Clase 19.—Aceites y grasas lubricantes y para pintura.— "YUNKERS", "DOW", "ETIQUETA (tambor rojo)", "CHILEGAS".

Clase 20.—Adhesivos, pintura, barnices, pastas.— "LEVACEN", "ESPAL", "METOXI", "ISOMET", "REPLAST", "NIREZ", "DOW", "IRAGON", "YANGO".

Clase 21.—Jabón común y preparaciones para lavar y limpiar.— "VANITY", "LILIAN ROSE", "CHANTAL", "STELLA", "LUVIL", "GLITTO", "CORAL", "ALAVAR", "DOW", "CLOROFEN", "DAMA FLUOX", "CHIFFON", "SELLO INDUS".

Clase 23.—Cartón, papel, papeles y cartones embutidos, etc.— "PLASTIPANEL", "PARFO".

Clase 28.—Herramientas, cuchillería, armas blancas y filos.— "THE IMPERATORS", "CARAVELLE".

Clase 29.—Máquinas de coser, tejer, hilar, etc. — "REGNIS".

Clase 30.—Aparatos de servicio higiénico y aseo, planchas.— "CERESA", "CARSTENS", "DISEÑO", "PADELUX".

Clase 31.—Máquinas y aparatos para imprimir, escribir y copiar.— "SINGER", "S".

Clase 32.—Aparatos de calefacción, alumbrado y ventilación.— "MIROMIT", "SINGER", "S", "DANFOSS", "ALTER".

Clase 34.—Refrigeradores, filtros, extinguidores de incendio.— "NUCAR", "SUPREMA", "GLORY", "SINGER", "S", "DANFOSS", "BRODRENE GRAM", "DISEÑO".

Clase 36.—Maquinaria y vehículos.— "CERESA", "CARSTENS", "AMPLIVOICE", "FMC CORPORATION", "DANFOSS", "BRODRENE GRAM", "LINDHOLST", "MICROIL", "DILTON".

Clase 37.—Telégrafos, teléfonos, radio y señales.— "SINGER", "S", "GINT", "MONOVOX", "STEREOVOX", "SUPERSONIC", "DIAMANT".

Clase 38.—Receptáculos de metales preciosos, piezas y obras de ornato.— "CERESA", "CARSTENS".

Clase 39.—Receptáculos metálicos, fierro enlozado.— "PERFOR", "CHILEGAS".

Clase 40.—Recipientes de madera, cartón, papel, etc.— "P. PANCHER".

Clase 41.—Recipientes de vidrio, porcelana, loza, etc.— "CERESA", "CARSTENS".

Clase 42.—Muebles metálicos y de madera.— "MAC", "P. PANCHER".

Clase 43.—Hilos, hilados, cordeles.— "DOW", "DAMA FLUOX", "BANVARLENE", "UTILENE".

Clase 45.—Telas y tejidos.— "MYC", "FESTA", "BIRITA", "PADOVA", "DOW".

Clase 47.—Ropa de vestir.— "REMBRANDT", "LE DAUPHIN", "CHEZ MADOYARZ", "FESTA", "BIRITA", "PADOVA", "SAINT TROPEZ", "DAMA FLUOX", "CASA HUS", "TUDOR".

Clase 50.—Calzado.— "LORENA", "SA

HIPODROMO CHILE. - Domingo 5 de mayo de 1963

PRIMERA CARRERA.— 1.200 metros.— Condicional. — A las 7.45 horas.

E. Guajardo	1 Achalay	53	11	637	9a. de Curiosilla en 1.200 m. con 51 k. Condic. T.: 1.15. Chile
J. L. Silva	2 Antusa	53	7	627	11a. de Prestancia en 1.000 m. con 30 k. Cond. T. 1.0 3/5. Club
N. Vásquez	3 Casas Viejas	53	12	721	3a. de Siembra en 1.200 m. 53 k. Cond. T.: 1.13 3/5. H. Chile
R. Neira	4 Convicción	53	6	720	3a. de Betty en 1.200 m. con 52 k. Condic. T.: 1.15 1/5. Chile
G. Parfán	5 D. Fagate	53	4	—	Debutante, por Meyer y Pier Angeli, por Talpaudo. Curacautín
H. Pilar	6 Fragment	53	3	—	Debutante, por Fragonard y Cocodette, por Jall. Bookieman
M. Alquinta	7 Insolación	53	13	—	Debutante, por Tale of Two Cities e Ieyle, por Orégano. López
G. Jorquera	8 Lagartirena	53	9	—	Debutante, por Bokara y Lagartiera, por High Boro. Llaiaiquién
L. Nevia	9 Little Honey	53	14	—	Debutante, por Teodolito y Osa, por Forest Row. Northwest
N. N.	10 Nazarena	53	1	720	9a. de Betty en 1.200 m. con 53 k. Cond. T.: 1.15 1/5. Chile
L. Muñoz	11 Parsimoniosa	53	2	—	Debutante, por Paris y Giarda, por Barranco. El Trébol
J. Amestelly	12 Petite Rouge	53	8	581	3a. de La Tortolita en 1.200 m. 53 k. Cond. T.: 1.14 3/5. Chile
F. Toro	13 Reliance	53	10	720	3a. de Betty en 1.200 m. con 53 k. Cond. T.: 1.15 1/5. Chile
J. Martínez	14 Rimalda	53	15	721	10a. de Siembra en 1.200 m. 53 k. Cond. T.: 1.15 3/5. Chile
N. N.	15 Vinchuca	53	5	—	Debutante, por Azasajo y Petite Mouche, por Milón. Caripilún

SEGUNDA CARRERA.— 1.200 metros.— Condicional. — A las 8.10 horas.

E. Guajardo	1 Allegrezza	53	13	720	10a. de Betty en 1.200 m. con 52 k. Cond. T.: 1.15 1/5. Chile
J. Toro	2 Callenza	53	1	690	Penúltimo de Kabiliña en 1.200 m. 52 k. Cond. T.: 1.14. Club
F. Guzmán	3 Caminadora	53	14	—	Debutante, por Quinamávida y La Campana, por Commando II
E. Soto	4 Cara Dura	53	12	720	4a. de Betty en 1.200 53 k. Cond. T.: 1.15 1/5. H. Chile
M. Alquinta	5 Doreta	53	15	—	Debutante, por Flexion y Doña Sol, por Madara. Parlamentario
J. L. Silva	6 Eurasia	53	3	627	6a. de Prestancia en 1.000 m. 30 k. Cond. T.: 1.0 3/5. Club
R. Madariaga	7 G. del Carmen	53	7	720	6a. de Betty en 1.200 m. 53 k. Cond. T.: 1.15 1/5. H. Chile
A. Salas	8 Jacamara	53	10	720	11a. de Betty en 1.200 m. 54 k. Cond. Tpo.: 1.16 1/5. Chile
A. Gonzáles	9 La Mocha	53	8	721	3a. de Siembra en 1.200 m. 53 k. Cond. T.: 1.15 3/5. Chile
G. Meneses	10 La Sagán	53	9	721	5a. de Siembra en 1.200 m. 53 k. Cond. T.: 1.15 3/5. Chile
V. Barra	11 Luna Azul	53	4	485	5a. de Uspallata en 1.200 m. 52 k. Cond. T.: 1.13 4/5. Chile
F. Toro	12 Melinda	53	11	721	6a. de Siembra en 1.200 m. 53 k. Cond. T.: 1.15 3/5. Chile
J. Amestelly	13 Sinfónica	53	6	—	Debut. por El Tasso y Sin Chistar, por Tale Cellello. Castro
O. Castillo	14 Tunda	53	2	720	Última de Betty en 1.200 m. 53 k. Cond. T.: 1.15 3/5. Chile
G. Parfán	15 Valamina	53	5	421	8a. de Jaquelina en 1.200 m. 52 k. Cnd. T.: 1.13 3/5. Chile

TERCERA CARRERA.— 1.200 metros.— 13a. serie.— A las 8.35 horas.

S. Véliz	1 La Fedora	54	2	722	7a. de Inapar en 1.200 m. 54 k. 12a. serie. T.: 1.16 1/5. Chile
E. Gonzáles	2 Mulpún	54	14	677	11.o de Merluza en 1.400 m. 53 k. 12a. s. T.: 1.29 3/5. Club
E. Guajardo	3 Esperanza	53	6	677	8a. de Merluza en 1.400 m. 52 k. 12a. s. T.: 1.29 3/5. Club
G. Meneses	4 Morenilla	53	10	722	2a. de Inapar en 1.200 m. 49 k. 12a. serie. T.: 1.16 1/5. Chile
A. Mora	5 Operada	53	13	722	3a. de Inapar en 1.200 m. con 50 k. 12a. s. T.: 1.16 1/5. Chile
Or. Hermosilla	6 Ancoa	53	12	419	Ult. de Chirimoyo en 1.300 m. 53 k. 12a. s. T.: 1.15 4/5
I. Nevia	6a Catalán	50	14	636	11.o de Lonquita en 1.000 m. 50 k. 7a. s. T.: 1.00. Club
F. Guzmán	7 Batudahue	53	8	722	Penúlt. de Inapar en 1.300 m. 53 k. 12a. serie. T.: 1.16 1/5. H.
S. Pradenas	8 Citación	53	5	722	5a. de Inapar en 1.200 m. 53 k. 12a. s. T.: 1.16 1/5. Chile
L. Muñoz	9 El Infiel	52	9	722	10.o de Inapar en 1.200 m. 52 k. 12a. s. T.: 1.16 1/5. Chile
V. Barra	10 Entusiasmo	51	3	722	8.o de Inapar en 1.200 m. 51 k. 12a. serie. T.: 1.16 1/5. H.
R. Neira	11 Policiasla	51	15	722	11a. de Inapar en 1.200 m. 51 k. 12a. serie. T.: 1.16 1/5. Chile
N. Gonzáles	12 Dino	50	4	611	8.o de Sierra Puerta en 1.200 m. 51 k. 13a. s. T.: 1.14. Chile
A. Salas	13 Vanagloria	50	7	722	4a. de Inapar en 1.200 m. 48 k. 12a. s. Tpo.: 1.16 1/5. Chile
J. Amestelly	14 Billete	47	1	722	6.o de Inapar en 1.200 m. 47 k. 12a. s. T.: 1.16 1/5. Chile

CUARTA CARRERA.— 1.200 metros.— 12a. serie. — A las 9 horas.

J. Toro	1 El Perieño	54	3	445	8.o de Allegretto en 1.500 mts. con 47. Condicional. 1.32 3/5.
E. Soto	2 Fonda	54	14	583	10a. de Andereña en 1.200 mts. con 53. 12a. serie. 1.13 3/5.
E. Véliz	3 Murray	54	8	640	8.o de Guey en 1.200 mts. con 51. 11a. serie. 1.14 3/5. Ch.
O. Jorquera	4 Volantín	54	1	723	3.o de Aruba en 1.200 mts. con 54. 11a. serie. 1.15 3/5. H. Ch.
R. Neira	5 Aspersión	53	15	722	Penúltima de Aruba en 1.200 mts. con 53. 11a. serie. 1.15 3/5
G. Parfán	6 B. Negra	53	11	2188	10a. de La Mora en 1.000 mts. con 51. Condicional. 1.34. Ch.
O. 2.o Manríq.	7 Cotejo	53	9	677	11.o de Merluza en 1.400 mts. con 54. 12a. serie. 1.29 3/5. Ch.
L. Muñoz	8 El Darico	53	4	635	11.o de Pascana en 1.200 con 52. 12a. serie. 1116. H. Ch.
C. Ojeda	9 Ron Ron	53	13	723	10.o de Aruba en 1.200 mts. con 53. 11a. serie. 1.15 3/5. Ch.
G. Meneses	10 Tigre	53	3	723	7.o de Aruba en 1.200 mts. con 53. 11a. serie. 1.15 3/5. Ch.
A. Salas	11 T. Marias	53	12	722	8a. de Aruba en 1.200 mts. con 53. 11a. serie. 1.15 3/5. Ch.
S. Allende	12 Bailando	52	7	678	Último de Rosón en 1.400 mts. con 50. 11a. serie. 1.28 4/5.
N. Vásquez	13 Hastiloso	52	10	723	8.o de Aruba en 1.200 mts. con 53. 11a. serie. 1.15 3/5. Ch.
E. Gonzáles	14 Montenero	52	8	721	15.o de Invernalguia en 1.400 mts. con 54. 12a. serie. 1.29 3/5
D. Cerda	15 Ras	52	6	723	11.o de Aruba en 1.200 mts. con 53. 11a. serie. 1.15 3/5. Ch.

QUINTA CARRERA.— 1.200 metros.— 11a. serie.— A las 9.30 horas.

S. Véliz	1 Apenado	54	13	112	8.o de Big American en 1.000 mts. con 53. 6a. serie. 1.02. C. H.
M. Serey	2 Aplicación	54	14	583	2a. de Pascana en 1.300 con 52 kls. 12a. serie. 1.16. H. Ch.
D. Cerda	3 Astrifera	54	15	678	10a. de Rosón en 1.400 mts. con 54. 11a. serie. 1.28 4/5. Ch.
J. Aravena	4 Nereidita	54	9	724	10a. de Tri Sulara en 1.200 mts. con 52. 10a. serie. 1.14 3/5
N. Olguín	5 Noi	54	5	678	12.o de Rosón en 1.400 mts. con 53. 11a. serie. 1.28 4/5. Ch.
J. Sandoval	6 Tempestuosa	54	8	423	11a. de Hispanista en 1.200 mts. con 52. 11a. serie. 1.14 3/5
N. Vásquez	7 Abedul	53	2	677	8.o de Tri Sulara en 1.300 mts. con 53. 10a. serie. 1.29 3/5.
A. Jaque	8 Bellatrix	53	7	652	Penúltima de Juvenica en 1.200 con 54. condicional. 1.13 3/5
J. L. Silva	9 Chan Chan	53	1	561	Último de Stagger en 1.200 mts. con 55. Condicional. 1.11 3/5
H. G. Aranda	10 Fidelgna	53	4	723	12a. de Aruba en 1.200 mts. con 53. 11a. serie. 1.15 3/5. Ch.
F. Toro	10a Flai Lux	53	1	678	8.o de Rosón en 1.400 mts. con 51. 11a. serie. 1.28 4/5. Ch.
B. Madariaga	11 Law	53	6	724	12.o de Tri Sulara en 1.200 mts. con 54. 10a. serie. 1.14 3/5
L. Muñoz	12 Renown	53	10	689	10.o de Mono Fox en 1.200 mts. con 54. Condicional. 1.13.
J. Martínez	13 Calleorana	52	11	230	Penúltimo de La Sarita en 1.400 mts. con 52. 11a. serie. 1.27 3/5
M. Campos	14 Curiosidad	52	12	724	Penultima de Tri Sulara en 1.200 con 52. 10a. serie. 1.14 3/5

SEXTA CARRERA.— 1.200 metros.— 10a. serie.— A las 10 horas.— (Primera válida para la Apuesta Doble.)

S. Véliz	1 Gobernista	54	8	271	12.o de Ideado en 1.000 mts. con 51. V. S. C. 0.59 3/5
N. Pilar	2 Good Metal	54	2	724	3.o de Tri Sulara en 1.200 mts. con 52. 10a. serie. 1.14 3/5. Ch.
M. Alquinta	3 Sibi	54	5	724	11.o de Mr. Nat en 1.200 mts. con 50. 9a. serie. 1.13. Ch.
G. Jorquera	4 Apple Cider	53	14	724	8.o de Tri Sulara en 1.200 con 54. 10a. serie. 1.14 3/5. Ch.
C. Sepúlveda	5 Buchúm	53	6	679	4.o de Busca Oro en 1.400 con 50. 10a. serie. 1.28. H. Ch.
O. 2.o Manríq.	6 Corsi	53	2	681	8.o de Tartagal en 1.200 mts. con 53. 10a. serie. 1.14. Ch.
J. García	7 Eterea	53	1	724	13.o de Tri Sulara en 1.200 mts. con 54. 10a. serie. 1.14 3/5.
H. Basay	8 Teatino	53	10	679	6.o de Busca Oro en 1.400 mts. con 51. 10a. serie. 1.28. Ch.
G. Parfán	9 A. Mundes	52	8	724	9.o de Tri Sulara en 1.200 con 53. 10a. serie. 1.14 3/5. Ch.
H. Olguín	10 Shorty	52	11	679	10.o de Busca Oro en 1.400 mts. con 50. 10a. serie. 1.28. Ch.
G. Meneses	11 Dust Mog	52	9	721	2.o de Aruba en 1.200 mts. con 53. 11a. serie. 1.15 3/5. Ch.
A. Mora	12 Fragil	52	12	724	11.o de Cocoro en 1.200 mts. con 51. 11a. serie. 1.14 3/5. Ch.
F. Toro	13 Gran Patria	52	4	724	4.o de Tri Sulara en 1.200 mts. con 53. 10a. serie. 1.14 3/5
J. Martínez	14 Hirota	52	15	723	5a. de Aruba en 1.200 mts. con 54. 11a. serie. 1.15 3/5. Ch.
N. Vásquez	15 La Romanche	52	13	297	Penúltima de Maxim en 1.300 con 48. Valparaíso S. C. 1.30

SEPTIMA CARRERA.— 1.200 metros.— A las 10.30 horas — Novena Serie.

D. Cerda	1 Acorde	54	7	678	8.o de Atipada en 1.200 mts. con 51. 8a. serie. 1.14 1/5. Ch.
E. Araya	2 Mono Fox	53	6	689	Ganó a Inquizivi en 1.200 mts. con 55. Condicional. 1.15. C. H.
S. Véliz	3 Ranco	53	1	680	7.o de Mr. Chuki en 1.400 mts. con 53. 9a. serie. 1.27 3/5. Ch.
G. Jorquera	4 Omnia	53	10	715	Último de Escalpelo en 1.400 mts. con 54. 8a. serie. 1.28. H. Ch.
E. Soto	5 Guay	52	8	724	7.o de H. Luego en 1.200 mts. con 53. 9a. serie. 1.13. Ch.
G. Parfán	6 Inapar	51	11	723	Ganó a Morelia en 1.200 mts. con 53. 12a. serie. 1.16 1/5
J. Toro	7 Calpe	51	12	723	4.o de H. Luego en 1.200 mts. con 51. 8a. serie. 1.15. Ch.
A. Díaz	8 Pericles	51	9	725	11.o de H. Lógo en 1.200 m's. con 52. 9a. serie. 1.15. Ch.
F. Toro	9 D. Astro	51	4	725	3.o de H. Luego en 1.200 mts. con 52. 9a. serie. 1.15. Ch.
J. Martínez	10 Spartana	51	2	724	2a. de Tri Sulara en 1.200 mts. con 51. 10a. serie. 1.14 3/5
S. Alcalde	10a Pastorcita	49	15	548	9a. de Mi Esperanza en 1.400 mts. con 49. 8a. serie. 1.27
S. Pradenas	11 Termar	51	5	679	16.o de Busca Oro en 1.400 mts. con 54. 10a. serie. 1.30. Ch.
L. Camus	12 T. Sulara	51	3	724	Ganó a Spartana en 1.200 mts. con 51. 10a. serie. 1.14 3/5.
A. Salas	13 Diversión	50	14	436	6a. de Lonjista en 1.000 mts. con 51. 7a. serie. 1.00. C. H.
J. L. Silva	14 Orita	50	13	679	11a. de Busca Oro en 1.400 mts. con 52. 10a. serie. 1.28. Ch.

OCTAVA CARRERA.— 1.200 metros.— A las 11 horas.— Segunda Serie.— (Segunda válida para la Apuesta Doble).

E. Araya	1 Cocotero	54	2	728	Ganó a Cavour en 1.200 con 50 kls. 2a. ser. T. 1.12 3/5 Ch.
G. Jorquera	2 Cavour	52	4	728	2.o de Cocotero en 1.200 con 50 kls. 2a. ser. T. 1.12 3/5. Ch.
S. Meneses	3 Hamurabi	52	5	728	9.o de Cocotero en 1.200 con 53 kls. 2a. ser. T. 1.12 3/5. Ch.
I. Camus	4 Apostonado	51	1	728	Último de Cocotero en 1.200 con 52 kls. 2a. ser. T. 1.12 3/5.
A. Gonzáles	5 Bizantino	50	7	728	6.o de Cocotero en 1.200 con 51 kls. 2o. ser. T. 1.12 3/5. Ch.
H. Pilar	6 Cónclave	49	1	587	Penúlt. de Cerbatana 1.200 con 53 kls. 3a. ser. T. 1.11 2/5.
C. Sepúlveda	7 Sun Shine	49	10	728	3.o de Cocotero en 1.200 con 50 kls. 2a. ser. T. 1.12 3/5. Ch.
E. Gonzáles	8 Calerano	48	9	701	10.o de Vejestorio en 1.100 con 53 kls. 4a. ser. T. 1.05 Club
G. Meneses	9 Dullinoo	47	6	728	3.o de Cocotero en 1.200 con 47 kls. 3a. ser. T. 1.12 3/5. Ch.
J. M. Aravena	10 A. de Triomp.	47	8	729	Ganó a Cuncumén en 1.200 con 49 kls. 3a. ser. 1.12 2/5. Ch.

CARRERA "A".— 2.200 metros.— Carrera Especial, se correrá después de la Octava Carrera.

S I N A P U E S T A

F. Toro	1 Z. Véloz	58	2
E. Araya	2 Pomelo	53	4
S. Vera	3 M. Gris	53	5
H. Pilar	4 Rústico	48	3
J. Amestelly	5 Alighieri	45	1

NOVENA CARRERA.— 1.200 metros.— Tercera serie — A las 11.30 horas.

E. Soto	1 Blackamoor	57	12	649	Ganó a Cuncumén en 1.300 con 50 kls. 3a. ser. T. 1.19 1/5.
R. Madariaga	2 Llamazul	55	13	726	Ganó a B. Trini en 1.200 con 53 kls. 3a. ser. T. 1.12 3/5
G. Parfán	3 a) Canaletto	54	3	729	9.o de A. de Triomphe en 1.200 con 56 kls. 3a. ser. 1.12 3/5.
H. Olguín	3 Mequetrefe	54	10	729	10.o de A. de Triomphe 1.200 con 56 kls. 3a. ser. 1.12 3/5.
S. Meneses	4 Arnaga	52	8	336	10a. de Sparianera 1.200 con 54 kls. 3a. ser. T. 1.13. Ch.
J. Toro	5 Novial	52	11	729	3.o de A. de Triomphe 1.200 con 52 kls. 3a. ser. T. 1.12 3/5.
E. Gonzáles	5 a) Alassio	47	7	649	6.o de Blackamoor 1.200 con 53 k. 3a. ser. T. 1.12 1/5. Ch.
S. Allende	6 Cuncumén	51	5	729	2.o de A. de Triomphe 1.200 con 48 k. 3a. ser. T. 1.12 3/5.
L. Camus	7 Alouet	50	9	729	9.o de Shamelessa 1.400 con 55 kls. 4a. ser. T. 1.26 4/5. Ch.
Or. Castillo	8 Nacarada	49	4	1598	3a. de Balandro en 1.400 con 50 kls. 3a. ser. T. 1.26. Ch.
N. Vásquez	9 Country Girl	48	6	201	9.o de Gobelino 1.300 con 57 kls. 4a. ser. T. 1.13 1/5. Ch.
G. Meneses	10 Almirantazgo	46	3	687	3.o de Shamelessa 1.400 con 52 kls. 4a. ser. T. 1.26 4/5. Ch.
M. Campos	11 Portalito	46	1	729	7.o de A. de Triomphe 1.200 con 48 kls. 3a. ser. T. 1.12 3/5.

DECIMA CARRERA.— 1.200 metros.— Cuarta serie. — A las 12.05 horas.— (Primera válida para la Apuesta Triple).

D. Cerda	1 Cañamal	55	6	217	8.o de Cachuco 1.200 con 53 kls. 4a. ser. T. 1.12. Club.
A. Díaz	2 Gran Visir	53	15	729	Penúlt. de A. de Triomphe 1.200 con 47 kls. 3a. ser. T. 1.12 3/5
C. Sepúlveda	3 Quality	53	8	726	6.o de Lanzada en 1.200 con 56 kls. 4a. ser. T. 1.12 3/5. Ch.
E. Soto	4 Orgulloso	54	12	687	14.o de Shamelessa 1.400 con 50 kls. 4a. ser. T. 1.26 4/5. Ch.
R. Madariaga	5 Lomberdero	52	1	746	6.o de Angola 1.500 con 52 kls. 5a. ser. T. 1.31 3/5. Club.
H. Olguín	6 Pto. Nuevo	50	7	650	2.o de Ganoa en 1.200 con 50 k. 4a. ser. T. 1.12 3/5. Ch.
A. Salas	7 Bobby	50	13	652	Ult. de Palmeta 1.400 con 54 kls. 5a. ser. T. 1.26 3/5. Ch.
L. Camus	8 Golondrina	50	14	733	Ganó a Bangkok 1.300 con 50 kls. 3a. ser. T. 1.13 2/5. Ch.
S. Alcalde	8 a) Comée	47	11	726	4.o de Llamazul 1.200 con 47 kls. 4a. ser. T. 1.12 3/5. Ch.
J. Amestelly	9 Sintonía	50	4	633	7a. de Ricky Bar 1.000 con 49 kls. 4a. ser. T. 0.58. Club.
G. Meneses	10 El Cuyano	49	9	680	5.o de Palmeta en 1.400 con 53 kls. 5a. ser. T. 1.26 3/5. Ch.
J. M. Aravena	11 Fonética	48	2	726	3a. de Llamazul en 1.200 con 48 kls. 4a. ser. T. 1.12 3/5. Ch.
S. Allende	12 Bangkok	48	2	733	2.o de La Golondrina 1.300 con 54 kls. 3a. ser. T. 1.13 2/5.
S. Pradenas	13 Curanela	48	5	1105	12a. de Giróscopo 1.400 con 46 k. 3a. ser. 1.36. Chile.
E. González	14 Enderby	47	3	726	8.o de Llamazul 1.200 con 46 kls. 4a. ser. T. 1.12 3/5. Ch.

UNDECIMA CARRERA.— 1.200 metros.— Octava serie.— A las 12.35 horas.

I. Sandoval	1 Rozón	54	11	678	Ganó a Pamelito, en 1.400, con 53. 11.a serie. en 1.28 4/5.
E. Soto	2 Stock	54	4	680	2.o de M. Chuki en 1.400, con 53. 9.a serie. en 1.27 3/5. Chile
L. Camus	3 Bienda	53	5	589	Última de Malvinas en 1.200, con 54. 8.a serie. en 1.13 2/5.
R. Madariaga	4 Baldón	52	10	681	7.o de Trovador, en 1.400, con 52. 8.a serie. en 1.27 2/5. Chile
S. Alcalde	5 S. Fuerte	52	2	611	Ganó a Dust Mog, en 1.200 con 53 13.a serie en 1.14 3/5. Ch.
O. Farfán	6 Seda	52	3	680	4.o de M. Chuki, en 1.400, con 53. 9.a serie; en 1.27 3/5. Chile
E. González	7 Bill Fox	51	8	681	12.o de Trovador, en 1.400, con 51; 8.a serie; en 1.27 2/5. Chile
O. Castillo	8 Monacal	51	9	645	11.o de Parche Poroso, en 1.200, con 52. 8.a serie; en 1.13 1/5
J. Martínez	9 Pretty	51	6	589	12.a de Malvinas, en 1.200, con 51. 8.a serie, en 1.13 2/5. Chile
N. Vásquez	10 Salinita	51	7	645	6.a de Parche Poroso, en 1.200, con 53. 8.a serie; en 1.13 1/5.
C. Sepúlveda	11 Papelucho	50	13	730	6.o de Atipada, en 1.200, con 51. 8.a serie, en 1.14 1/5 Chile
L. Muñoz	12 Pascana	50	12	730	Última de Atipada en 1.200, con 52. 8.a serie, en 1.14 3/5. Ch.
V. Barra	13 C. de Guerre	48	1	680	1.a de M. Chuki, en 1.400, con 51. 9.a serie, en 1.27 3/5. Chile

DECIMOSEGUNDA CARRERA.— 1.200 metros. — Séptima Serie.— A las 13.10 horas. — (Segunda válida para la la Apuesta Triple).

A. Salas	1 Atipada	54	9	730	Ganó a Cacique en 1.200 con 52 kls. 8a. ser. T. 1.14 1/5. Ch.
Or. Hermosilla	2 Diestro	53	8	731	3.o de Lucano en 1.200 con 54 kls. 9a. ser. T. 1.14 2/5. Ch.
H. Madaria a	3 Rafumón	53	1	731	4.o de Lucano en 1.200 con 54 kls. 7a. ser. T. 1.14 2/5. Ch.
H. Basay	4 S. de Agua	53	14	732	7.o de Biriocha en 1.200 con 51 kls. 6a. ser. T. 1.14. Ch.
E. González	5 Sonrisito	53	14	732	6.o de Biriocha en 1.200 con 51 kls. 6a. ser. T. 1.14 Ch.
E. Soto	6 Manigua	53	5	714	Ganó a S. Héro en 1.200 con 51 kls. Valpso. S. Club.
M. Alquinta	7 Regreso	53	10	731	5.o de Lucano en 1.200 con 54 kls. 7a. ser. 1.14 2/5. Ch.
H. Olguín	8 Jalouie	51	11	731	8a. de Lucano en 1.200 con 53 kls. T. 1.14 2/5. Chile.
S. Pradenas	9 La Escocesa	51	2	731	12a. de Lucano 1.200 con 53 kls. 7a. ser. 8. 1.14 2/5. Chile.
A. Sandoval	10 Pterodelina	51	3	731	9a. de Lucano en 1.200 con 53 kls. 7a. ser. T. 1.14 2/5. Ch.
O. Farfán	11 Vilella	51	12	731	de Lucano en 1.200 con 53 kls. 7a. ser. T. 1.14 2/5. Ch.
S. Allende	12 Hasta Luego	51	13	723	Ganó a Clarinda en 1.300 con 53 kls. 9a. ser. 1.13 H. Chile.
H. Arancibia	13 Tempo	51	3	711	11.o de Lucano en 1.200 con 53 kls. 7a. ser. T. 1.14 2/5 Ch.
J. Toro	14 Nicolino	50	6	732	Penúlt. de Biriocha en 1.200 con 51 kls. 6a. ser. T. 1.14.
O. Castillo	15 Verdunoise	50	4	165	9a. de H. Boy en 1.100 con 51 k. 6a. ser. T. 07. Club.

(PASA A LA PAGINA 15)

VALPARAISO Sporting CLUB — VIÑA del MAR —

Domingo 5 de mayo de 1963

PRIMERA CARRERA.— 1.300 metros.— Condicional.— A las 12.45 horas.

0	1 Hill Boss	55	12	L. Morales	V. Contreras
6—0—5	2 Mauloso	53	16	J. Pacheco	E. González
0—0—0—0	3 Benavides	51	14	B. Núñez	O. Castillo
0—0—0	4 Dama Linda	51	3	G. Cortés	A. Martínez
6—0—0—0	5 Itata	51	5	V. Romero	C. Muñoz E.
0—0—0—0	6 Esperia	50	13	R. Alburquerq.	U. Duque
0—0—0—0	7 Tacaño	50	11	H. Quijada	H. Garrión
0—0—0—6	8 Armonio	49	15	H. Obregón	E. Spirea
0—5—4—4	9 Farrullero	49	4	E. Vásquez	L. E. Vásquez
0—0—3—3	10 Cantarito	48	9	J. Miranda	G. Pérez
Reaparece	11 Huachito	48	7	D. Ahumada	I. Saavedra
3—4—5—2	12 Jubileo	48	8	J. Monardes	D. Araya
2—0—3—5	13 Tolomiro	48	10	A. Orellana	N. Ramírez
0—0—0—0	14 Casta Diva	45	1	F. Añíñir	U. Bravo
0—6—5—0	15 La Signorina	45	6	A. Parra	R. Saavedra
6—0—0—0	16 Lucienne	45	2	J. Parra	O. Silva

SEGUNDA CARRERA.— 1.000 metros.— Condicional.— A las 13.15 horas.

0—0	1 Amalia	51	5	A. Orellana	L. E. Vásquez
0—4	2 Arrachada	51	10	E. Vásquez	D. Araya
— — — —	3 Barrios	51	4	J. Parra	O. Urbina
0—0—3	4 Cumpleaytiy	51	7	E. Navarrete	G. Ramírez
6—0—4—4	5 Golfina	51	6	N. Bravo	U. Bravo
5—0—0—2	6 Kindesita	51	1	C. Astorga	D. Sandoval
0—0—0—6	7 Pl Amarilla	51	3	J. Pacheco	I. Saavedra
5	8 Resistencia	51	8	E. Frías	D. Alvarez
Reaparece	9 Saeta	51	2	G. Miranda	G. Sarmiento
0—0	10 Suprema	51	9	R. Durán	F. Parisi

TERCERA CARRERA.— 1.000 metros.— Condicional.— A las 13.45 horas.

0	1 Belmondo	54	8	N. Bravo	U. Bravo
5—2—2—3	2 Blanqueado	54	4	E. Romero	E. Spirea
— — — —	3 Coal	54	11	E. Vásquez	O. Silva
0—6—4—2	4 Santa Claus	54	10	E. Muñoz	O. Silva
0	5 El Gamo	54	5	S. Pérez	G. Pérez
0—0	6 Igual Pascual	54	2	R. Nuñez	O. Leiva
— — — —	7 Júpiter	54	3	C. Astorga	J. Gonzáles H.
0—0	8 Miracolo	54	9	O. Saavedra	R. Saavedra
3—6—4—0	9 Rio Cuarto	54	6	A. Naranjo	O. Urbina
— — — —	10 Serena	51	1	J. Miranda	G. Sarmiento
— — — —	11 Polilla	51	7	H. Quijada	G. Mancilla M.

CUARTA CARRERA.— 1.000 metros.— Indice: 67-82.— A las 14.15 horas.— (Ganador y Dupla.)

1—0—2—3	1 Huamball	69	1	O. Saavedra	R. Bernal
2—3—5—1	2 El Andaluz	57	4	N. Bravo	U. Bravo
2—1—3—4	3 Don Villa	54	7	R. Arredondo	A. Martínez
—5—3—5	4 Resolución	51	2	J. Miranda	C. Muñoz E.
—— —6	5 Castañar	47	6	R. Durán	F. Parisi
1—0—0—3	6 Jordania	46	5	J. Parra	O. Urbina
—0—0—0	7 W. Land	46	3	J. Monardes	L. Romero

QUINTA CARRERA.— 1.000 metros.— Indice: 3-22.— A las 14.50 horas.— (Primera válida para la Apuesta Triple.)

0—0—2—0	1 Buque	55	2	M. Carrasco	A. Marchesini
0—0—4—0	2 Maruja	55	1	S. Pérez	H. Jara
0—0—0—0	3 Bock	54	5	R. Núñez	O. Castillo
0—0—4—3	4 Quemadora	54	9	L. Mejías	I. Saavedra
5—0—0—0	5 Farma	53	14	J. Parra	E. Spirea
4—0—0—0	6 Sombrera	53	11	C. Jorquera	E. Quijada
0—1—0—0	7 Luz Marina	53	4	H. Alfaro	J. Gonzáles
0—0—0—3	8 Viento Sur	51	7	P. Bravo	F. Parisi
0—0—0—0	9 Barriguita	48	11	J. Monardes	F. Parisi
0—0—0—

HIPODROMO CHILE

Miércoles 1.o de mayo de 1963

PRIMERA CARRERA.— 1.200 metros.— A las 7.45 horas.— Condicional.

Debutante	1 Aracajú	54 8	S. Véliz	J. Vial
9—12	2 Bye Bye	54 6	A. Salas	M. Rendic
1—11	3 Deudor	54 14	E. Soto	A. López
3—6—3	4 El Diablo	54 7	F. Toro	O. Becerra
7	5 Harem	54 4	H. Salas	G. Urquidi
7—10	6 Magistral	54 15	B. García	J. Posadas
3	7 M. T. Tung	54 2	M. Díaz	J. Muñoz
Debutante	8 Mister Hill	54 11	G. Jorquera	S. Olivares
9	9 Monosabio	54 1	J. García	U. Duque
Debutante	10 Oro Sí	54 10	L. Muñoz	F. Gazmuri
9	11 Portland	54 5	H. Olguín	Fdo. Castro
Debutante	12 P. Alto	54 9	C. Pezoa	G. Mancilla I.
12—2—4	13 Renal	54 13	G. Farfán	H. Cisternas
1	14 Sabby	54 12	P. Muñoz	F. Jacial
	15 Surazo	54 3	C. Ojeda	R. Rabello

SEGUNDA CARRERA.— 1.500 metros.— A las 8.10 horas.— Condicional.

Debutante	1 Budinero	54 7	E. Guajardo	A. Sepúlveda
1—2	2 Caminito	54 8	F. Toro	Alv. Breque
3—1	3 Carraquito	54 11	E. Araya	A. Ramírez
Reaparece	4 C. La Pampa	54 4	R. Castillo J.	E. Navarro
10—110—13c	5 Don Marcos	54 1	S. Véliz	A. Lab
13	6 Estoy Loco	54 3	S. Meneses	A. Muñoz
Debutante	7 Huipil	54 9	G. Jorquera	E. Valenzuela
1—6	8 Indomito	54 11	C. Ojeda	R. Albornoz
5	9 Laplace	54 15	C. Pezoa	G. Mancilla I.
Debutante	10 Marfilino	54 14	G. Meneses	H. Cisternas
Debutante	11 Zapiola	54 5	G. Farfán	H. Cisternas
Reaparece	12 Oro Dorado	54 6	M. Díaz	E. Rodríguez
9—3	13 Fanvirol	54 2	O. Matriquez	S. Gajardo
1—10	14 Sendero	54 12	R. Neira	H. González
3—4—2			R. Madariaga	A. Petit

TERCERA CARRERA.— 1.500 metros.— A las 8.35 horas.— 9a. serie.

3—8—3	1 Certosa	54 15	N. N.	D. Miranda
1	2 Inversionista	54 16	N. González	R. Albornoz
1—1	3 Merluza	54 17	L. Muñoz	C. Santos
4—6—2	4 Nibalda	53 7	S. Véliz	J. Quinteros
Reaparece	5 B. Magic	52 9	G. Saavedra	P. Inda
6—3—4	6 Caudillo	52 10	S. Meneses	L. G. Alvarez
4	7 Hostess	52 1	L. A. García	A. Luna Q.
6—4—3	8 Connie	52 3	V. Bazra	A. Petit
Reaparece	9 Freviro	52 8	R. Módel	M. Ortiz
9—11—7	10 Quenequén	52 6	S. Garnie	J. B. Castro
6—11	11 Antiparra	51 4	G. Arancibia	N. Peralta
1—9	12 Big Moon	51 5	G. Meneses	E. Navarro
10—8c—3—5	13 Goyita	50 11	J. Amestelly	A. Donati
6—3—12	14 Bureta	50 2	R. Neira	V. Contreras
Reaparece	15 Ivanale	50 13	A. Morales	L. Santos
6—7—6	16 Llonién	50 14	N. N.	R. Costantini
12—5—10	17 Quepilcho	47 12	A. Salas	M. Rendic

CUARTA CARRERA.— 1.500 metros.— 8a. serie.— A las 9.05 horas.

10—14—5	1 Andrey	54 17	S. Azócar	R. Bernal G.
10—6—13—10	2 El Espíritu	54 10	S. Meneses	O. Jara
9	3 Orfeo Negro	54 13	J. Jorquera	M. Rendic
4	4 Paravent	54 5	C. Ojeda	R. Alburoz
7—13—7	5 Ernesto	53 12	N. Vásquez	E. Valenzuela
6—11c	6 Pebetero	52 9	D. Cerda	J. Bernal
1—A. Patricia	7 A. Patricia	51 18	R. Montoya	T. Herrera
13—6—5	8 Dactilógrafa	51 1	I. García	O. Becerra
Reaparece	9 Kore	47 7	J. M. Aravena	E. Inda S.
14—12—7	10 T. Naik	50 11	R. Neira	S. Miceli
6—5—7	11 Doblete	50 4	E. Soto	L. E. Toledo
6—6—8	12 Gitano	50 8	J. Barrios	J. Troya
5—10—2	13 Ojo de Tigre	50 15	J. Martínez	L. A. Bernal
2c—15—12	14 Pamelito	50 6	C. Paredes	J. Castro
8—14	15 Silvestre	50 1	A. Salas	A. Vodanovic
10—15	16 Vierol	50 2	A. González	E. Rodríguez
	17 Libertario	49 16	S. Pradenas	R. Quitoz
	18 Temucana	48 14	J. Amestelly	F. Castro

QUINTA CARRERA.— 1.500 metros.— 7a. serie.— A las 9.35 horas.— (Primera válida para la Apuesta Doble.)

16—3	1 Como El	54 8	O. Castillo	R. Maggi
1—3	2 Picaro	54 6	J. Martínez	R. Villa
3—14—12	3 Lido	53 18	M. Alquinta	M. Torres
3—4—15	4 Sinicola	53 16	O. Manríquez	D. Torres
3—12c—3—3	5 Torrentoso	53 13	F. Toro	A. Amaro
1—13c—2—14	6 Fregado	52 15	R. Monsiraga	M. Valenzuela
13—13	7 Souvenir	52 2	B. García	O. Becerra
	8 Busca Oro	52 7	L. Camus	H. Yáñez
9—3—1	9 Intuición	52 11	S. Alcalde	J. Quinteros
6—11—6—6	10 Palmito	52 12	V. Espinosa	L. Contreras
8c—9—10	11 Atila	51 1	R. Neira	O. Jara
4—5—7—9	12 Cadoré	51 10	S. Pradenas	D. Miranda
3—5—8	13 Cachito Mio	51 5	D. Cerda	M. Maira
7	14 Patrulla	51 3	G. Jorquera	S. Olivares
7—8—5	15 Rojelana	51 14	S. Azócar	J. Bernal
2—12	16 Apolda	50 9	L. A. García	R. Luna M.
15—13	17 Atocongo	50 17	S. Vera	R. Bernal G.
7—7—3—2	18 Itahue	49 4	C. Paredes	J. García A.
12—				

SEXTA CARRERA.— 1.000 metros.— Handicap.— A las 10.05 horas.

2—8—2	1 Alighieri	60 1	F. Toro	O. Becerra
9—12	2 Dadivoso	56 6	M. Alquinta	M. Valenzuela
5—6—3—9	3 Ahora Sí	55 7	O. Manríquez	S. Gajardo
2c—2c—3	4 Lucas	49 5	S. Vera	J. Zúñiga
4—4—5—5	5 Corcovador	47 3	G. Meneses	J. Castro R.
2—9c—4	6 Tulipán	47 2	C. Paredes	J. Vial
7c	7 Capitello	45 8	P. Meneses	P. Bagu
4c—1c—1c	8 Playa Chica	45 4	A. González	H. Inda

SEPTIMA CARRERA.— 1.500 metros.— 1a. serie.— A las 10.35 horas.— (Segunda válida para la Apuesta Doble.)

2—4—7	1 I. Romano	58 3	E. Araya	R. Bernal G.
1v—2v—3v	2 Fleuret	56 10	F. Toro	J. Suárez
13—3	3 G. Puyehuito	55 9	G. Farfán	E. Cáceres
6—9	4 Rio Rapel	53 8	R. Madariaga	Alv. Breque
4—5—11	5 Huamachuco	52 6	E. Soto	E. Inda S.
Reaparece	6 Montecatini	50 4	C. Paredes	J. Castro R.
No corre	7 R. Enclosure	50 5	No corre	A. Petit
1—	8 Noctámbulo	49 1	L. Camus	H. Yáñez
11—8	9 Saltarello	47 2	F. Meneses	E. Inda S.
3—3—2—2	10 S. Magallan.	46	J. Amestelly	J. Castro R.

OCTAVA CARRERA.— 1.400 metros.— A las 11.05 horas.— Carrera Especial.

Reaparece	1 Galopera	55 8	H. Piler	C. Covarrubias
14—	2 Batistina	51 2	J. Martínez	R. Maggi
7—	3 Buleria	51 6	L. A. García	R. Villa
9—	4 Elena María	51 9	E. Soto	J. Troya
11—	5 Fueguina	51 7	L. Camus	J. Suárez
3—	6 La Cibeles	51 1	J. Barrios	F. Gazmuri
1—	7 La Petite	51 10	C. Paredes	A. Vodanovic
4—1—5	8 Muci	51 3	J. Toro	E. Rodríguez
17—12	9 Pánvida	51 5	C. Sepúlveda	L. Alvarez B
4—	10 Trilla	51 4	F. Toro	H. Gazmuri

NOVENA CARRERA.— 1.500 metros.— A las 11.40 horas.— 3a. serie.— (Primera válida para la Apuesta Triple.)

2c—8c—7	1 Sabotaje	58 4	H. Salas	G. Urquidi
12—1—6—8	2 Para Todos	55 11	G. Farfán	H. Galaz
Reaparece	3 Azorella	54 12	E. Araya	T. Herrera
13—	4 Huiscapi	54 9	S. Véliz	A. López
7—3—1	5 Arcachón	53 6	J. Martínez	R. Bernal G.
9—8—12	6 Falsete	52 11	O. Manríquez	H. Miranda
3c—1—19c	7 Trenton	52 7	E. Soto	E. Rodríguez
1—4—3—2	8 Las Condes	50 3	C. Sepúlveda	A. Petit
7—5—4—11	9 Vergel	49 1	C. Paredes	A. Vodanovic
9—13	10 Beltrame	49 10	R. Neira	S. Miceli
8c—12c—5	11 Almirantazgo	48 2	J. Latorre	H. Yáñez
7—8—4	12 Frebus	47 5	S. Azócar	J. Bernal
13—	13 Greenna	46 8	F. Meneses	E. Rodríguez

DECIMA CARRERA.— A las 12.15 horas.— 1.500 metros.— 8a. serie.

8—	1 Mino	58 7	M. Alquinta	E. Cáceres
3—3	2 Estirón	57 13	E. Araya	H. Cisternas
4—5	3 Mi Rey	56 6	F. Toro	J. Suárez
11—4	4 a Liz	48 1	J. Amestelly	J. Suárez
7—1—5	4 Garnir	54 11	J. Martínez	R. Villa
7—8c	5 Yacoti	53 10	C. Pezoa	G. Sarmiento
1—1	6 Rangosa	52 3	R. Madariaga	C. Muñoz G.
10—10c—1	7 Shameless	51 8	H. Salas	G. Urquidi
2—11	8 Vociferante	50 4	E. Soto	E. Inda S.
3—5—1	9 Payada	50 5	C. Paredes	F. Castro
7—11	10 Pichingal	49 9	J. Baeza	J. Salas
3—3—2—3	11 Samovar	46 12	F. Meneses	A. Vodanovic
4—3—	12 Cargosa	46 2	A. González	O. López

UNDECIMA CARRERA.— 1.500 metros.— 6a. serie.— A las 12.50 horas.— (Segunda válida para la Apuesta Triple.)

13—13	1 Choqueta	54 3	G. Farfán	F. Castro C.
10c—6c—2	2 Marañeto	54 6	A. Araya	J. Rodríguez
16—	3 Plácida	54 15	L. Camus	J. Salfate M.
9—7—8	3a Celaje	53 9	H. Bassy	J. Salfate M.
10v—13	4 La Lolita	53 1	R. Neira	A. Ramírez
8—2—5—8	4a Chillanejo	49 13	L. Muñoz	A. Ramírez
1—2—1—3	5 Mudejar	53 5	I. Sandoval	J. Posadas
7—5c—10	6 Kalibek	53 14	E. Soto	S. Miceli
3—4—11	7 Monteagudo	53 8	C. Sepúlveda	A. Valenzuela
14c—6—5	8 Quiet	53 2	J. M. Aravena	M. Amaya
2—2—1	9 Trovador	52 10	G. Meneses	A. Amaro
9—13—5—4	10 A la Carga	52 3	M. Alquinta	I. Duque
9—3—1	11 Mister Chuki	51 11	A. Mora	M. Torres
4—7	12 Snake	50 4	C. Paredes	H. Cisternas
8—3	13 Piperacina	49 11	A. Salas	A. Vodanovic

DUODECIMA CARRERA.— 1.500 metros.— 4a. serie.— A las 13.25 horas.

3—1—5—1	1 Toffana	54 13	J. Barrios	L. Santos
9—10	2 Joe's Love	54 1	M. Alquinta	E. Cáceres
1—1	2a Marité	53 8	D. Cerda	E. Cáceres
1—4—1	3 Mister Nat	53 5	C. Sepúlveda	A. Sepúlveda
13c	4 Pin Pin	53 11	R. Valenzuela	O. Urquidi
15—16	5 Pascavi	52 3	P. Correa	L. G. Alvarez
4c—3c—4	6 Precavido	52 9	J. M. Aravena	E. Inda S.
8v—2	7 Curicó	51 14	E. Soto	L. E. Toledo
4—3—7	8 Don Alfonso	51 6	G. Farfán	J. Castro R.
Reaparece	9 Líbano	51 13	C. Paredes	J. García A.
6—3	10 Talvos	50 2	J. Martínez	O. Avila
11—4—7	11 El Obrero	49 10	L. Camus	A. Gutiérrez
0c—11—15c	12 Cariñoso	48 7	S. Alcalde	A. Proschle
10—16—15	13 Promesidor	48 4	F. Suárez	C. Tapia

DECIMOTERCERA CARRERA.— 1.500 metros.— 5a. serie.— A las 14 horas.— (Tercera válida para la Apuesta Triple.)

8—7	1 Confucio	54 14	M. Sievy	L. E. Toledo
4—10—10	2 Compresor	53 3	S. Véliz	A. R. García
15—14	3 Dumar	53 13	J. Martínez	R. Bernal G.
1—10—3—8	4 Sansón	52 16	N. Vásquez	E. Valenzuela
2—8	5 Testimonio	52 11	J. Barrios	F. Gazmuri
6c—3c—9c	6 Happy Boy	52 4	O. Castillo	A. Donati
7—1—3	7 Malvinas	52 3	E. Soto	J. Melero
8—16—9—7	8 Querétaro	52 10	D. Cerda	O. Lizama O.
13—15c—15c	9 Ballantain	51 15	L. Camus	F. Castro I.
Reaparece	10 Krupp	51 17	A. Mora	M. Torres
15v	11 Stefan	51 13	H. Olguín	G. Toro
6v—4v—5v	12 Aplauso	50 6	J. M. Aravena	L. E. Vásquez
13—12	13 Convoy	50 1	C. Sepúlveda	D. Torres
2—6	14 Chama	49 7	S. Azócar	J. Bernal
9—15—15	15 Casacia	49 9	F. Suárez	F. Valderrama
7—8—13	16 Mirita	49 8	A. Salas	O. Avila
4c—5c—5	17 Rimsol	49 7	C. Paredes	J. Vial
10—7—11	18 Mira Rios	48 18	S. Alcalde	A. Ramírez

PRONOSTICOS DE LA PRENSA (H. CHILE)

	1a. carrera	2a. Carrera	3a. Carrera	4a. Carrera	5a. Carrera	6a. Carrera	7a. Carrera	8a. Carrera	9a. Carrera	10a. Carrera	11a. Carrera	12a. Carrera	13a. Carrera
LA NACION	Slabby Portland El Diablo	Caminito Sendero Budinero	Nibalda Inversionista Merluza	Temucana Doblete Audrey	Torrentoso Atocongo Cadore	Lucas Alighieri P. Chica	Noctámbulo S. Magallanes Fleuret	Galopera Las Cibeles Muci	Arcachón Las Condes Trenton	Rangosa Cargosa Payada	Trovador Mudejar Piperacina	N. Nat Marité Precavido	Malvinas Chama Sansón
GOLPE	El Diablo Portland M. T. Tung	Budinero Sendero Caminito	Bureta Caudillo Nibalda	Audrey Libertario Dactilógrafa	Picaro Torrentoso Busca Oro	Lucas Tulipán Alighieri	Montecatini S. Magallanes Noctámbulo	Galopera Batistina Bula	Arcachón Almirantazgo Las Condes	Shameless Rangosa Estirón	Mudejar Trovador Chillanejo	Curicó M. Nat Toffana	Malvinas Rinsol Compresor
LA HIPICA	El Diablo Harem M. Hill	Fanvirol Caminito Laplace	Merluza Nibalda Connie	O. de Tigre Dactilógrafa Doblete	Torrentoso Busca Oro Atocongo	Lucas Alighieri P. Chica	S. Magallanes Fleuret R. Enclosure	Trilla La Cibeles La Petit	Arcachón Las Condes Erebus	Mi Rey Cargosa Rangosa	Quiet Trovador Mudejar	Toffana Curicó Precavido	Malvinas Trotinette Chama
EL CLUB	El Diablo Sabby Surazo	Sendero Caminito Fanvirol	Nibalda Merluza Connie	Pamelito O. de Tigre Libertario	Torrentoso Atocongo Busca Oro	P. Chica Alighieri Lucas	Noctámbulo Fleuret R. Enclosure	La Petite Muci Pánvida	Las Condes Arcachón Azorella	Mi Rey Rangosa Shameless	Mudejar Trovador Piperacina	Marité M. Nat Precavido	Malvinas Chama Rinsol
CLAPIN	El Diablo Harem Portland	Budinero Caminito Sendero	Caudillo Bureta Nibalda	Doblete Audrey O. de Tigre	Picaro Busca Oro Torrentoso	Lucas Tulipán Alighieri	Montecatini I. Romano G. Puyehuito	Galopera Batistina Trilla	Almirantazgo Las Condes Arcachón	Shameless Rangosa Payada	Mudejar Chillanejo Trovador	Curicó Marité M. Nat	Malvinas Chama Compresor
DIARIO HIPICO DEL AIRE RADIO NAC.	El Diablo Portland Harem	Budinero Sendero Caminito	Bureta Caudillo Nibalda	Doblete Audrey Dactilógrafa	Atocongo Picaro Como El	Lucas Tulipán Alighieri	Italo Romano Montecatini S. Magallanes	Galopera Trilla Batistina	Almirantazgo Las Condes Arcachón	Shameless Rangosa Cargosa	Marañento Mudejar Trovador	Mister Nat Curicó Toffana	Malvinas Chama Rinsol
LAS ULT. NOTICIAS	Harem El Diablo Sabby	Sendero Caminito Fanvirol	Cortesa Postes Caudillo	Ojo de Tigre Doblete Dactilógrafa	Torrentoso Atocongo Busca Oro	Lucas Alighieri Capitelle	Gran Puyehuito Fleuret Noctámbulo	Galopera Muci Trilla	Para Todos Arcachón Trenton	Shameless Mi Rey Samovar	Marañento Trovador Mister Chuki	Marité Mister Nat Precavido	Malvinas Rinsol Trotinette
LA SEGUNDA	Harem El Diablo Sabby	Sendero Caminito Budinero	Black Magic Caudillo Nibalda	Ojo de Tigre Pamelito Gitano	Torrentoso Busca Oro Como El	Lucas Alighieri Capitelle	Fleuret G. Puyehuito S. Magallanes	Galopera La Cibeles Muci	Trenton Para Todas Erebus	Shameless Mi Rey Payada	Trovador Piperacina Marañento	Precavido Talvos Marité	Malvinas Rinsol Trotinette
LA TERCERA	Sabby Surazo El Diablo	Sendero Fanvirol Caminito	Goyita Caudillo Nibalda	Vierol Libertario Doblete	Patrulla Atocongo Torrentoso	Lucas Tulipán Corcovador	S. Magallanes I. Romanoe R. Enclosure	Galopera La Cibeles Trilla	Las Condes Erebus Almirantazgo	Cargosa Samovar Shameless	Piperacina Snake A la Carga	Curicó San Alfonso Talvos	Chama Trotinette Sansón
ULTIMA HORA	Sabby El Diablo Mister Hill	Sendero Caminito Fanvirol	Nibalda Caudillo Hostess	Ojo de Tigre Gitano Doblete	Torrentoso Atocongo Busca Oro	Alighieri Lucas Playa Chica	S. Magallanes Rio Rapel Noctámbulo	Galopera La Cibeles Trilla	Las Condes Almirantazgo Arcachón	Cargosa Shameless Payada	Trovador Piperacina Mudejar	Curicó Precavido Talvos	Malvinas Rinsol Chama

Galopera tiene clase para dar ventajas

El premio "Absalón Valencia Zabala", sobre la distancia de 1.400 metros y destinado para potrancas de dos años, es la prueba principal de la mañana de hoy, y en ella se ha logrado reunir a un lote de potrancas de buena campaña.

De las diez inscritas, ocho acaban de enfrentarse en el premio "Panamá", donde obtuvieron diferentes ubicaciones, siendo la mejor, el tercer lugar de La Cibeles. Las dos restantes, Galopera y La Petite, reaparecen luego de un breve descanso.

Es de hacer notar que esta carrera puede ser determinante en cuanto a las aptitudes para mayor distancia de las dos años, ya que en esta ocasión y con relación al premio "Panamá" se alargan en doscientos metros. Estas son las rivales:

GALOPERA, 55 (H. Piler).— Da ventajas en el peso —4 kilos— a todas sus rivales por ser la única que ha triunfado en dos ocasiones. Fue a trabajar al Hipódromo, hace dos semanas y se le controlaron excelentes apuntes. Está invicta. Será nuestra favorita.

BATISTINA, 51 (J. Martínez).— Muy mal finalizó en el "Panamá" y sin atenuantes. Estimamos que está batida por varias rivales.

BULERIA, 51 (L. A. García).— En la partida perdió toda opción en el clásico anterior, al ser estrellada entre dos rivales. Se ve sobresaliente en sus cotejos y esa carrera no hay que tomársela en cuenta.

ELENA MARIA, 51 (E. Soto).— Sólo novena de Uspallata, pero su preparador estimó que no había corrido con suerte. Por su modalidad de atropellar, puede hacer algo de provecho.

FUEGUINA, 51 (L. Camus).— Corrió ligeramente recargada en los kilos en su anterior. Es de las que mejor ha cotejado y puede estar en el marcador.

LA CIBELES, 51 (J. Barrios).— Muy bueno su tercer lugar de Uspallata poleando desde la largada. Si resiste la distancia, debe estar entre las primeras. Para segunda.

LA PETITE, 51 (C. Paredes).— Ganó bien su salida de perdedores, pero aquí es otro el lote. Nos parece un golpe discreto.

MUCI, 51 (J. Toro).— Quinta en la de Uspallata pero se vio indócil para correr. Ahí fue conducida por S. Vera.

PANVIDA, 51 (C. Sepúlveda).— Luego de excelentes performances en Viña, fracasó en su primera presentación en la capital. Pudo desconocer la cancha. Nos parece un golpe más que probable.

TRILA, 51 (F. Toro).— Finalizó a 2 y medio cuerpos de La Cibeles, y donde esté su media hermana, debe estar ella. Allí la corrió L. Muñoz. Hoy será montada por Torito. Para tercera.

NO CORREN

..Los siguientes ejemplares no correrán en la reunión de hoy:

HIPODROMO CHILE

Carrera	Retiro
7a.	Royal Enclosure (7)

CLUB HIPICO

Carrera	Retiro
1a.	Cacique (1)
3a.	Nikita (6)
5a.	Amenazadora (2); Dagualte (6); Heroida (9)
7a.	Bocaflorida (3) y Palo Blanco (5)
8a.	Alex (7)
"A"	Kosack (1) y Bonina (5)
10a.	Proeza (5)
12a.	Imperioso (2)
13a.	Despistada (4)

DEBUTA UNA HERMANA DE CURICHE

En la 5a. carrera del programa de la tarde, y también bajo la dirección del entrenador César Covarrubias, hará su debut la potranca de dos años, FLAMING GIRL, hembra hija de Espace Vital y Flamings Beauty, es decir, una propia hermana de CURICHE.

La mulata también defenderá, al igual que su hermano, las sedas de su criador, el señor Estanislao Anguita.

GUIA DEL APOSTADOR

HIPODROMO CHILE

PRIMERA CARRERA.— DESCARGAN: A. Salas, B. García, L. Muñoz y P. Muñoz: 2 kilos.

HA COTEJADO: Surazó, 500 en 31 2/5. DEBUTAN: Aracaju, Monosabio, Portland y Renal. Tropiezos: Príncipe Alto.

SEGUNDA CARRERA.— DESCARGAN: E. Guajardo, G. Meneses, R. Neira: 2 kilos. S. Meneses: 1 kilo. DEBUTAN: Budinero, Estoy Loco, Marfilino, Zapiola. REAPARECEN: Caraquito y Oso Dorado. TROPIEZOS: Huipil y Laplace.

HECTOR PILAR
El líder

TERCERA CARRERA.— HAN COTEJADO: Connie, 200 en 12 3/5; Antiparra, 500 en 23. REAPARECEN: Black Maggie, Freviro, Ivanale. TROPIEZOS: Inversionista. VIENE DE GANAR: Merluza.

CUARTA CARRERA.— COTEJOS: Tremal Naik, 500 en 31 2/5. Pamelito, 400 en 23 2/5. REAPARECE: Orfeo Negro. TROPIEZOS: Orfeo Negro y Dactilógrafa. EN SU MEJOR DISTANCIA: Orfeo Negro.

QUINTA CARRERA.— HAN COTEJADO: Como El, 500 en 31 3/5; Patrulla, 500 en 32. VIENE DE GANAR: Busca Oro. TROPIEZOS: Picaro, Fregado, Palmito, Rojelana y Atocongo. ITAHUE: El domingo se arrancó y dio dos vueltas a la cancha.

SEXTA CARRERA.— HAN COTEJADO: Alighieri, 1.200 en 1.17; Corcoveador, 800 en 50 3/5. TROPIEZOS: Ahora Sí, Lucas, Corcoveador. VIENE DE GANAR: Playa Chica.

SEPTIMA CARRERA.— HAN COTEJADO: Montecatini, 800 en 50 3/5; Siempre Magallanes, 800 en 51 2/5. TROPIEZOS: Italo Romano, Huamachuco. DE VIÑA: Fleuret. REAPARECE: Montecatini.

OCTAVA CARRERA.— HAN COTEJADO: Buleria: 500 en 30 2/5; Elena María, 500 en 29 3/5; La Cibeles, 200 en 12 2/5. TROPIEZOS: Buleria y Muci. ESTA INVICTA: Galopera.

NOVENA CARRERA.— HAN COTEJADO: Arcachón, 400 en 24; Las Condes, 200 en 13. TROPIEZOS: Para Todos, Huiscapi, Falsete, Las Condes y Almirantazgo. REAPARECE: Azorella. VIENE DE GANAR: Arcachón.

DECIMA CARRERA.— HAN COTEJADO: Estirón, 500 en 32; Pichingal, 700 en 46; Samovar, 600 en 36; TROPIEZOS: Estirón, Mi Rey, Vociferante y Samovar. VIENEN DE GANAR: Rangosa, Shameless y Payada.

UNDECIMA CARRERA.— HAN COTEJADO: Chillanejo, 600 en 38; Kalibek, 500 en 31. TROPIEZOS: Plácida, Chillanejo, Mudejar, Monteagudo, Trovador, Snake. VIENEN DE GANAR: Trovador y Mister Chuki.

DECIMOSEGUNDA CARRERA.— HAN COTEJADO: Curicó, 200 en 12; DON ALFONSO, 800 en 51 2/5. TROPIEZOS: El Obrero. VIENEN DE GANAR: Toffana, Mister Nat. REAPARECE: Líbano.

DECIMOTERCERA CARRERA.— HAN COTEJADO: Malvinas, 700 en 44. Mira Rios, 800 en 51. TROPIEZOS: Compresor, Sansón, Malvinas, Mira Rios. REAPARECE: Krupp. DE VIÑA: Aplauso.

EL LICOR MAS SANO
PURO DE UVA
PISCO
UNA COPITA EN EL BAR
UNA BOTELLA EN EL HOGAR

HIPODROMO CHILE... (De la Pág. 14)

DECIMOTERCERA CARRERA.— 1.200 metros. — A las 13.45 horas.— Sexta Serie.

Or. Castillo	1 Alazán	54 14	733	10.o de La Golondrina en 1.200 con 50 kls. 5a. ser. T. 1.12 2/5.
C. Sepúlveda	2 Muktara	54 6	685	3a. de Mister Nat 1.400 con 54 kls. 7a. ser. T. 1.26 2/5. Ch.
M. Campos	3 Pastelón	54 7	621	10.o de Marité en 1.300 con 52 kls. T. 1.32 2/5. Chile.
E. Soto	4 Sirena	54 8	600	12a. de Quiridita en 1.100 con 54 kls. 6a. ser. T. 1.06 1/5.
C. Sepúlveda	5 Mazal	53 3	733	8.o de La Golondrina en 1.200 con 50 kls. 5a. ser. T. 1.13 2/5.
R. Madariaga	6 Balumba	53 11	733	Penúlt. de La Golondrina 1.200 con 50 kls. 5a. ser. T. 1.13 2/5
S. Meneses	7 Conspicuo	53 13	501	7.o de Blackamoor en 1.200 con 52 kls. 6a. ser. T. 1.12. Chile.
L. Camus	7a Llegará	50 4	733	10.o de Birlocha en 1.200 con 52 kls. 6a. ser. T. 1.14. Chile.
J. Martínez	8 H. Segundo	51 2	733	4.o de Birlocha en 1.300 con 54 kls. 6a. ser. T. 1.14. Chile.
S. Pradenas	9 P. Alsén	57 10	648	11.o de Llamasul en 1.200 con 53 kls. 5a. ser. T. 1.13 2/5 Ch.
G. Farfán	10 Suzy	57 15	732	2a. de Birlocha en 1.200 con 51 kls. 5a. ser. T. 1.14. Ch.
H. Olguín	11 Bolivaro	51 5	732	8.o de Birlocha en 1.200 con 52 kls. en 6a. ser. T. 1.14. Chile.
G. Meneses	12 Olimpia	50 9	733	2a. de Lozano 1.200 con 52 kls. 7a. ser. T. 1.14 2/5. Chile.
J. Toro	13 Bretón	50 13	647	3.o de Lázaro 1.200 con 53 kls. 6a. ser. T. 1. 13. Chile.
H. Bassy	14 P. Poroso	50 1	645	Ganó a Baldón 1.200 con 51 kls. 8a. ser. T. 1.13 1/5. Chile.

DECIMOCUARTA CARRERA.— 1.200 metros.— A las 14.15 horas — Quinta Serie. — (Tercera válida para la Apuesta Triple).

O. Manríquez	1 Huarello	54 1	688	10.o de Palmeta en 1.400 con 50 kls. 5a. ser. T. 1.36 3/5 Ch.
S. Véliz	2 Moliendo	54 3	726	10.o de Llamasul en 1.200 con 48 kls. 4a. ser. T. 1.13 3/4. Ch.
M. Alquinta	3 Big Money	53 15	324	Ult. de Zibarzán 1.500 con 54 kls. 5a. ser. T. 1.33 3/5.
L. Camus	4 Bonacet	53 8	682	Ult. de Tamar en 1.100 con 49 kls. 3a. ser. T. 1.05 3/5. Club.
C. Ojeda	5 Lt. Fresca	52 5	46	Ult. de Deutsieme 1.100 con 51 kls. 5a. ser. T. 1.05 3/5. Club.
E. Soto	6 Lucano	52 9	731	Ganó a Olimpia en 1.200 con 54 kls. 7a. ser. T. 1.14 2/5. Ch.
S. Meneses	7 Candil	52 4	688	14.o de Toffana 1.400 con 54 kls. 6a. ser. T. 1.36. Chile.
S. Alcalde	8 Jaqueado	52 12	726	Ult. de Llamasul en 1.200 con 49 kls. 4a. ser. T. 1.12 3/4. Ch.
C. Sepúlveda	8a Tarziana	51 7	686	3a. de Toffana 1.400 con 53 kls. 6a. ser. T. 1.36. Chile.
G. Farfán	9 Kurimapú	52 11	733	5.o de La Golondrina 1.200 con 54 kls. T. 1.13 2/5. Chile.
D. Cerda	10 Neshaven	51 6	648	12.o de Llamasul 1.200 con 5 2kls. 5a. ser T. 1.13 2/5 Chile.
J. Toro	11 Manubrio	51 10	623	8o de Arcachón en 1.500 con 49 kls. 5a. ser. T. 1.31 3/5 Ch
J. Martínez	12 Chen Yu	50 14	733	7.o de La Golondrina en 1.200 con 53 kls. 5a. ser. T. 1.13 1/5.
H. Olguín	13 Salima	50 2	733	6a. de La Golondrina 1.200 con 53 kls. 6a. ser. T. 1.14. Chile.
J. Amestelly	14 O. de Aguila	49 13	732	3.o de Birlocha en 1.200 con 53 kls. 6a. ser. T. 1.14. Chile.

MAYO
CURANTO
MERVILLES

Prepárese para degustar este maravilloso guiso, preparado con los más selectos mariscos de los propios viveros de Establecimientos Mervilles. Sólo Mervilles en Santiago puede ofrecer a usted el auténtico CURANTO, preparado según las tradicionales recetas, los más finos ingredientes y el sabor de la tierra sureña.

MAS
MOD

Edición de 16 páginas — Precio: Eº 0,10
ULTIMA PAGINA DE ESTA EDICION

LA NACION

SANTIAGO DE CHILE
MIERCOLES 1.o DE MAYO DE 1963

CONSULTORIO ASTROLOGICO DEL PROFESOR DREAMAN

El Profesor "DREAMAN", Astrólogo-Grafólogo e interprete de los sueños mentalistas, recibe su correspondencia en Casilla 81-D, Santiago. Envíe fecha de nacimiento, mes, día, hora, lugar y año, de ser posible. En el caso contrario, mes, día y año. Al enviar su carta ponga un pseudónimo o sus iniciales, para que identifique su carta, que será contestada en esta misma sección.

580.— I. A. S. S. Octubre, 3. Domingo, 5 A. M. 1911.— Al nacer usted entre el 24 de septiembre y el 23 d octubre, pertenece al séptimo signo en el Zodíaco; representado y simbolizado por la balanza. Mejores días en la semana, viernes. Planeta regente, Venus. Congenia con personas que han nacido en la tercera constelacion en Geminis y con personas que hayan nacido en el signo Acuario. Existen afinidades planetarias con otros tipos zodiacales, entre ellos, Aries. Piedra preciosa, entre otras, topacio. Colores mas apropiados para su vestir, entre otros, azul y amarillo. Usted representa el yo equilibro. Las visitas personales son utiles, de lunes a sábado.

581.— O. R. Talagante. Septiembre, 3. Domingo, 1922.— Al nacer usted entre el 24 de agosto y el 23 de septiembre, pertenece al sexto signo en el Zodiaco; representado y simbolizado por la Virgen. Mejores dias semanales, miercoles. Congeniaria perfectamente en el amor y en la amistad con personas que han nacido en los signos de Cáncer, Escorpión y otros tipos zodiacales, con los cuales mantenga afinidades planetarias. Usted representa el "yo analizo".

582.— "PEQUEÑA FLOR". L. R. S. Mayo 30, 1908.— Al nacer usted entre el 21 de mayo y el 21 de junio, pertenece a la tercera constelación en el Zodiaco; representado y simbolizado por los dos gemelos. Sus mejores días semanales, miércoles. Mercurio, el planeta regente en este signo, que, por lo regular, son brillantes. Piedras preciosas que le corresponden, entre otras, topacio. Color, entre otros, violeta.

583.— "NATALIE"— 12 de febrero de 1948.— Al nacer usted entre el 21 de enero y el 19 de febrero, pertenece al onceno signo en el Zodiaco, representado y simbolizado por el cargador de agua. Su mejor día semanal; sábado. Planetas regerentes: Urano y Saturno. Piedra preciosa, entre otras, aguamarina. Metal: plomo. Usted representa el "YO SE". Congeniaria perfectamente en el amor y en la amistad con personas Libra, Acuario y otros tipos zodiacales con los cuales tenga afinidades planetarias; es dificil reconocer un Acuario por su fisico, no siendo así con otros tipos zodiacales. Ejemplos: el Tauro, cuello corto y espaldas anchas, en proporción que se asemejan al simbolo que le representa en el Zodiaco. Color más apropiado para su vestir, entre otros, azul.

584.— L. B. DE LA C.— Martes 4 de mayo; 2.30 P. M.; 1918.— Al nacer usted entre el 21 de abril y el 20 de mayo, pertenece al segundo signo en el Zodiaco, representado y simbolizado por el Todo. Usted represente el "YO TENGO". Su mejor día en la semana: viernes. Su planeta regerente es Venus. Congeniaria en el amor y en la amistad con personas Géminis, Cáncer, Scorpio, Piscis y otros tipos zodiacales. Los nacidos en su signo son seres de entendimiento y trabajan con solidez y esmero. Piedra preciosa, entre otras, esmeralda. Color más apropiado para su vestir, entre otros, amarillo.

585.— L. R. DE M.— Santiago, mayo 27 de 1935; 5.00 P. M.— Al nacer usted entre el 21 de mayo y el 21 de junio, pertenece a la tercera égida zodiacal, representada por los dos mellizos. Congeniará con personas que han nacido en los signos Acuario y Libra, además con casi todos los tipos zodiacales. Su mejor día en la semana: miercoles. Color más apropiado para su vestir, entre otros, violeta.

586.— L. A. C. P.— 23 de julio de 1911, en Antofagasta.— Al nacer usted entre el 23 de julio y el 23 de agosto, pertenece al quinto signo en el Zodiaco, representado y simbolizado por el León. Congeniara con personas Acuario y Libra. Mejor día de la semana: domingo. Metal: oro. Usted representa el "YO HAGO". Piedra preciosa, entre otras, rubí.

587.— E. V. R. Mayo 23, 1.00 A. M., en Valparaiso, 1920. Al nacer Ud. entre el 21 de mayo y el 21 de junio, pertenece a la tercera constelación representada y simbolizada en el zodiaco por los dos mellizos. Congenia perfectamente con personas que han nacido en Sagitario, Libra. Por su adaptabilidad congenia con casi todos los demás tipos zodiacales. Sus mejores días semanales, miércoles. Planeta regente es Mercurio. En síntesis representa el "Yo Pienso".

588.— Enero, 2, lunes, 1921. Al nacer Ud. entre el 22 de diciembre y el 20 de enero. Pertenece a la décima constelación en el zodiaco. Efectivamente, CAPRICORNIO, es el signo del destino y la fatalidad. Su signo está representado mitológicamente por Jano, cuyo templo era célebre en la antigüedad. Congeniaria con personas, Cáncer y Piscis. Sus mejores días semanales, sábado. Su planeta regente Saturno. En síntesis representa el "Yo uso".

589.— "ROSA GRIS".— Santiago, Marzo, 19, sábado, 1910. Al nacer Ud. entra el 20 de febrero y el 20 de marzo, pertenece al décimosegundo y último signo en el zodiaco, representado y simbolizado por los dos peces. Congenia con personas, Cáncer, Scorpio y otros tipos zodiacales con los cuales mantenga afinidades planetarias. Sus mejores días en la semana, jueves. Planeta regente, Neptuno, Júpiter. Color más apropiado para su vestir, gris, entre otros. En síntesis representa el "Yo creo".

590.— M. A. G.— Diciembre, 8, 2.10 P. M., 1909, en Santiago. Al nacer Ud. entre el 23 de noviembre y el 21 de diciembre, pertenece a la novena constelación representado y simbolizado por el arquero. Sus mejores días en la semana, jueves. Júpiter es su planeta regente. Congeniaria con personas que han nacido en Géminis, en Libra y otros tipos zodiacales, con los cuales tenga afinidadespl anetarias. Sagitario es el signo de la destreza y la puntería, tal como sugiere su simobolo el arquero. Piedra preciosa entre otras, Calcedonia. En síntesis, representa el "Yo veo".

591.— C. S. L. A.— Mayo, 20, 3.15, 1931, en Antofagasta. Al nacer usted entre el 21 de abril y el 20 de mayo, pertenece a la segunda égida representada y simbolizada en el zodiaco por el Toro, es facil reconocer un Tauro, por su fisico, el cuello corto sobre espaldas anchas, en proporción y en semejanza a un toro, los signos zodiacales de acuerdo con su signo, responden exactamente a la configuracion o semejanza que se le ha dado con la figura que lo simboliza. Así los nacidos en Géminis, los dos mellizos, tal cual sugiere su signo, son personas dualitativas de intimas y contradictorias proyecciones. Sus mejores días semanales, viernes. Venus es su planeta regente. Color más apropiado para su vestir entre otros, Amarillo. Su metal es el Cobre. Congeniaria perfectamente en el amor y en la amistad con personas, que han nacido en Scorpio, Cáncer, Piscis y otros tipos zodiacales, con los cuales tenga afinidades planetarias. Para poder interpretarle sus sueños mentalistas, tal como aparecen en el Diario debo tener el contenido de dichos sueños o sea el argumento de lo que usted ha soñado. Al nacer en el signo Tauro, usted representa el "Yo tengo"

EL PROFESOR "DREAMAN", ASTROLOGO GRAFOLOGO, ATIENDE EN TENDERINI N.o 85 (7.o PISO), DEPARTAMENTO N.o 76, DE 10 A 12 Y DE 14 A 18.30 HORAS: DIARIAMENTE, DE LUNES A SABADO.

Boda de la Princesa Alejandra

LONDRES.— En la Abadía de Westminster se celebró la boda de la Princesa Alejandra, 12 en la lista de sucesión al trono de Gran Bretaña, con el hombre de negocios escocés Angus Ogilvy, de 34 años. El Arzobispo de Canterbury bendijo el matrimonio. Más de ciento veinte miembros de la realeza asistieron a la ceremonia.

La Otra Cara del Cable en Noticias de Todo el Mundo

HABRIA UN ASNO QUE HABLA EN EL BRASIL

RIO DE JANEIRO, 12 (ANSA).— El "Jornal do Natal", en un ingenioso y muy acertado comentario, llega a la conclusión de que en la pequeña ciudad de Alfonso Bezerra, hay un asno que habla. "Jornal do Natal", que es el más importante diario de la capital del estadio de Rio Grande do Norte, llega a esta conclusión a través de un informe oficial enviado desde Alfonso Bezerra, a la Secretaría de Estado, por el oficial de policía Jesse Fautino Damasceno, quien dice en su nota: "Señor Secretario: Cumplo con el deber de informa a V. E. que se encuentran en esta ciudad cinco asnos que fueron detenidos mientras eran arreados por varios vagabundos que pasaban por esta ciudad. Dichos animales, **según declaración formulada por uno de ellos,** fueron abusivamente capturados por los vagabundos, mientras transitaban por la carretera entre Santa Cruz y Joao Camara".

CALIFORNIA, EL ESTADO MAS GRANDE DE NORTEAMERICA

SAN FRANCISCO, 12 (ANSA).— California es actualmente el estado más grande de Estados Unidos de Norteamérica. Tiene diecisiete millones y medio de habitantes; el californiano medio tiene treinta años de edad, come el doble de alimentos dietéticos de los que consume cualquier otro ciudadano del mundo; gana siete mil dólares al año, siempre como promedio; posee un automóvil e invierte siete dólares anuales en multas por contravenciones del tránsito.

PRINCIPE BELGA

BRUSELAS.— Esta simpática expresión corresponde a una de las muchas fotografías que se tomaron el Príncipe Philip, hijo del Príncipe Albert y la Princesa Paola, en el día de su tercer cumpleaños. El pequeño Príncipe está en el jardín del Palacio Real de Bruselas. (Foto UPI.)

POSIBILIDADES DEL TURISMO DE CHILE EN TELEVISION

Una serie de interesantísimas exhibiciones de fotografías de todo Chile, del conocido artista Padre Edmundo Stockins, SS. CC., comenzará a televisar el Canal 13 de la Universidad Católica, a partir del jueves 2 de mayo, a las 19.30 horas. En esta ocasión, al igual que en las siguientes, el Padre Stockins hará los comentarios del caso sobre cada una de las diapositivas que dará a conocer a los teleespectadores.

Este programa del jueves 2 de mayo será de extraordinaria atracción, pues el conferenciante televisará en esta oportunidad una selección de fotografías sobre el río Lauca y sus alrededores, tomadas durante su reciente jira a dicha región.

La Dirección de Turismo auspicia esta presentación y las siguientes que hará el Padre Sctokins, las que se realizarán en forma continuada todos los jueves a las 19.30 horas, por el mismo Canal 13 de la Universidad Católica.

ANTEOJOS
RODOLFO HAMMERSLEY
SANTIAGO
AGUSTINAS 1050 ESQ. BANDERA
TEL: 88075 · CASILLA 389

Cartas al Director

Las cartas que se publican en esta sección deben venir firmadas y con indicación del nombre completo, dirección y número de carnet del autor o autores. Sin embargo, omitiremos estos datos si él o los autores lo desean.

774) Fútbol callejero causa daños en los domicilios

Señor Director:

En la calle Gálvez, entre las calles Santiaguillo y Santiago, numerosos individuos cuyas edades fluctúan entre los 15 y 19 años, han tomado esta calle como una verdadera cancha de fútbol, cuyas prácticas o "pichangas" las hacen entre las 18 y las 24 horas de todos los días, constituyendo esto, un verdadero peligro para los transeúntes, y aún para ellos mismos por el enorme tránsito de vehículos, por estar pavimentada la calle. A todo esto hay que agregar la enorme rotura de vidrios, con el perjuicio para los propietarios; estos vidrios cuestan más o menos 1.500 pesos, cada uno, sin que nadie responda por su rotura.

Basta que la autoridad respectiva visite ese lugar, para que se dé cuenta de estos destrozos.

Pueda ser que estas líneas, Carabineros de ese sector las tome en cuenta y procure evitar estos males.

Lo saluda.— **Dolinda Dasso R.**

775) Carabineros de Chile

Señor Director:

Quiero señor Director y antes que termine la semana del Carabinero, exponerle con exactitud los verdaderos alcances que yo creo tiene la labor de este abnegado cuerpo de policía.

He visto a millares de personas que están en peligro, como por ejemplo, cuando una persona ha sido atropellada, o en casos, más graves, como ser un incendio o todo aquello que signifique una catástrofe, etcétera, siempre está al frente.

Por eso como el 27 cumplió esta Institución un año más de vida, quiero agregar mi modesto saludo a este valeroso cuerpo que vela por todos los ciudadanos de nuestro querido Chile a lo largo de nuestra patria.

Atentamente de Ud. S. S.— **Z. T. A.**

776) Carabineros debe vigilar la calle S. Rosa

Señor Director:

Hoy martes, a las 13.10 horas, aproximadamente, casi se produce un accidente del tránsito en calle Santa Rosa, que bien pudo costar la vida de un imprudente motonetista.

A la hora señalada, señor Director, un motonetista que viajaba por Santa Rosa, no se percató que al llegar a la altura de la cuadra dos, un automóvil cruzaba la vía en que él transitaba, por ir mirando a unas menores que caminaban por la acera en su misma dirección, casi choca al vehículo indicado, a no mediar la pericia y preocupación del chofer, quien frenó bruscamente.

Vivo en Santa Rosa, señor Director, y siempre he visto cómo los imprudentes motonetistas transitan por esa calle a gran velocidad, muchos con el escape libre, y en numerosas ocasiones ha estado por producirse más de algún accidente. Carabineros no controla el tránsito en esta calle, pese de existir en las inmediaciones dos Comisarías.

Ojalá que se vigile esta arteria de intenso tránsito, con el objeto de evitar accidentes que pueden, fácilmente, costar la vida a más de algún peatón, niño, conductor o bien a un ciclista o motonetista.

MARIO ALVAREZ OJEDA.

777) Sugiere arreglo de calle Mapocho

Señor Director:

Con todo respeto y haciendo uso de la acogida que tiene en su prestigioso diario todas las peticiones destinadas al bien colectivo, es que me permito solicitar la publicación de estas líneas.

El asunto que me preocupa es de la incumbencia de la Dirección de Pavimentación, o de no de la Municipalidad respectiva, ya que mi sugerencia es que, en el sector comprendido de Matucana hasta José Joaquín Perez, la calle Mapocho se encuentra en muy malas condiciones en su adoquinado lo que contribuye en gran forma a la destrucción de maquinas que prestan servicio en ese sector, así como a la lentitud a que deben desplazarse con los consiguientes atrasos de las masas de gente que concurre a sus labores diarias.

La solución estaría, señor Director, es mi modesta opinión en rellenar con una capa de asfalto o alquitrán, como se ha hecho en otras calles de igual movimiento, con lo que quedaría solucionado este problema.

Mario Carvacho C. Carrera 1090069 de Santiago.

Así Atendemos al Público

Próxima semana comenzarán trabajos de reparación de calle Santa Rosa

D. No 1.548.
Santiago, 29 abril 1963.

En la edición del diario LA NACION del día 24 del presente, en la Sección "Cartas al Director", aparece publicada una carta del lector don Ramón Munita Covarrubias, en que se refiere al las aceras de Rosa.

749) Calle Santa Rosa debe ser arreglada

Señor Director:

No sólo una vez se ha hecho pública la reclamación de los vecinos de Santa Rosa referente al mal estado de las aceras de esta céntrica calle; sin embargo, y pese a estas reiteradas reclamaciones, las mal estado de calle Santa

Sobre particular es grato manifestar al señor Director que los trabajos respectivos se iniciarán en la próxima semana.

Saluda atte. a Ud.,

Rubén Riesja Manterola
Director de Pavimentación de Santiago.

Precio justo Hora exacta
PIE Eº 10 Saldo facilidades
PIE Eº 10 Saldo facilidades
ORO 18 K. PULSERAS PIE Eº 30 Saldo facilidades
ORO 18 K ANILLOS PIE Eº 15 Saldo facilidades
RELOJERIA Gabor
ESTADO 48
ESTADO 91

SNS
CENTRAL DE ABASTECIMIENTO
Propuesta Pública Nº 1-14-63 de Importación
PARA EL DIA 27 DE MAYO DE 1963
40.000 KILOS DE MANTECA DE CERDO DE PRIMERA CALIDAD CON ENVASE EN LATAS DE 17 K. N. CADA UNA, U OTRO APROXIMADO.
Bases y antecedentes solicitarlos en Avda. Matta N.o 644, entrepiso, Sección Adquisiciones, de lunes a viernes, de 13 a 18 horas.
EL JEFE

JUAN MARINO

POR SAM LEFF

TARZAN

Por Edgard Rice Burroughs

DICK TRACY

POR CHESTER GOULD

RAMONA

POR JORGE PALACIO