CIRCUITO DE ATOCONGO, EN LIMA:

GRAN TRIUNFO DE FELIPE NEDER

LIMA, 8.— (UPI).— Felipe Segundo Neder, joven piloto chileno de 19 años, ganó hoy, con su Ford, el Tercer Gran Premio de la República del Perú, disputado en el Circuito de Atocongo, ubicado en los alrededores de Lima. Hizo las 22 vueltas del circuito, con un total de 800 kilómetros 800 metros, en el tiempo extraoficial de cinco horas 56 segundos, que supera el registro establecido por el norteamericano Jim Rathmann, ganador de 1958, de 6 horas 08' 55".

El joven piloto chileno hizo una carrera sensacional, sorprendiendo a todos los entendidos, que asignaban la mejor chance a Jim Rathmann y a su hermano Sergio. Segundo se clasificó Max Higueras, del Perú, en Edsel, con 5 horas 10' 21". Tercero fue el ecuatoriano Luis Larrea, también en Ford, con 5 horas 10' 36" 2/5.

En la fórmula uno ganó Nemesio Ravera, también chileno, y asimismo en Ford, con 5 horas 18' 17" 2/5. Segundo terminó José Manucci, peruano, en Ford, y tercero, José Manzur, de Chile, en Chevrolet.— (AMPLIAS INFORMACIONES Y ENTREVISTA A NEDER, EN LIMA, EN LA PAGINA 11.)

TIEMPO PARA SANTIAGO: Bueno, algo nuboso. TEMPERATURA DEL AIRE (ayer): Mínima: 12,2 grados C a las 5.50 horas; máxima: 29,0 grados C a las 16.05 horas. APRECIACIONES: Ayer se registró buen tiempo, aunque algo nublado en todo el país. La zona central acusó cielos casi despejados. La cordillera permaneció abierta.

LA NACION

AÑO XLIII — MIERCOLES 9 DE DICIEMBRE DE 1959 — SANTIAGO DE CHILE — PRECIO: $ 50.— N.o 15.344

EDICION DE 18 PAGINAS

Crónica Págs.	1, 5 y 6	Provincias ...Pág.	9
Economía	2	Gremios	10
Redacción	3	Deportes ...11, 12 y	13
Política	4	Turf .....14 y	15
Arte y Cultura ...	6	Económicos	16
Gran Mundo	7	Teatro	17
Cables .....8 y	9	Magazine	18

LEA HOY:

NAVIDAD: Los santiaguinos se preparan para pasar unas alegres Navidades. Los barrios lucen los tradicionales adornos navideños ..... (Pág. 5)

EXAMENES: Esta tarde se constituye la comisión encargada de estudiar la modificación del Reglamento de Promoción y Exámenes ..... (Pág. 6)

BOMBEROS: Los voluntarios de las quince Compañías de Bomberos de Santiago renovaron sus directivas. Reelegido Hernán Figueroa Anguita como Superintendente ..... (Pág. 5)

HOCKEY: Llegó ayer el equipo chileno de hockey que intervino en el Campeonato Sudamericano de Montevideo. "Debimos ser vicecampeones", dijeron. (Pág. 13)

TENIS: En el Campeonato Sudamericano de Tenis que se está efectuando en Montevideo, el equipo chileno se clasificó finalista de la Copa Osorio, para damas, junto con Argentina ..... (Pág. 12)

COPA CHILE: Por sorteo quedaron elegidas ayer las parejas que seguirán actuando en la Copa Chile. A Colo Colo le corresponde enfrentar a O'Higgins, y la "U" a Magallanes ..... (Pág. 11)

CUT: Clotario Blest fue reelegido presidente de la Central Unica de Trabajadores, al finalizar su Segundo Congreso, en el día de ayer ..... (Pág. 10)

EISENHOWER: El Presidente de USA viaja hoy desde Pakistán a Afganistán e India. En este país sostendrá conversaciones con el Primer Ministro Nehru, sobre la agresión de China comunista. (Pág. 8)

PRENSA: El Papa Juan XXIII, que lee toda clase de publicaciones, declaró que es partidario de "ciertas limitaciones" a la libertad de prensa ..... (Pág. 8)

VICTIMAS: Cuatro tripulantes de un bote volcado en la Laguna del Maule fueron dados anoche por perdidos, al no aparecer sus cuerpos ..... (Pág. 2)

CUBA: Tribunales revolucionarios condenaron a 25 y 30 años de prisión a tres ciudadanos norteamericanos .... (Pág. 9)

73 MUERTOS EN EL ATLANTICO NORTE POR GRANDES TEMPORALES

LONDRES, 8.— (UPI).— Las peores tormentas de comienzos de invierno continuaron hoy sembrando la muerte en las aguas del Atlántico y de los mares del Norte y el Báltico.

En dos días de vendavales, nevadas y lluvias, el saldo de muertos subía ya esta tarde a por lo menos 73.

Las tormentas de nieve tienen semiparalizadas a Dinamarca y Suecia. Aislada desde el viernes, la isla de Oeland, en el Báltico, carece de alimentos, aunque algunos buques están desafiando el tremendo oleaje con la esperanza de llevarle socorros.

La lista de muertos incluye ocho personas que se ahogaron al volcar un bote salvavidas frente a Escocia; 21 que se perdieron al hundirse un ferry en Grecia; 17 que desaparecieron en el naufragio de un remolcador frente a Portugal; 12 que murieron anoche en el hundimiento de un pesquero a corta distancia de la costa escocesa; y cinco marinos que murieron al estrellarse un pesquero polaco contra un rompeolas en el Báltico.

Las tormentas han causado estragos desde Inglaterra a Polonia, y desde Escandinavia hasta España, Portugal y Francia.

El mal tiempo causó además la muerte de tres personas en Dinamarca, incluyendo dos que murieron de agotamiento en la lucha contra la nieve y el viento, de tres guardacostas británicos dedicados a socorrer a otras personas en peligro, de tres pescadores portugueses que se ahogaron al zozobrar su embarcación, y de dos marinos españoles que fueron arrastrados por las olas cuando trataban de atar su barco a un muelle.

El transatlántico "Queen Elisabeth", azotado en el Atlántico por una de las peores tormentas registradas en muchos años, llegó esta mañana a Cherburgo con atraso y un buen número de contusos a bordo.

Aparte del pesquero polaco que se estrelló contra un rompeolas, dos pesqueros se hundieron en el Báltico, pero sus tripulantes fueron salvados.

Prácticamente no ha habido movimiento de salida en los puertos del Mar del Norte y el Báltico, pues todos los buques han preferido quedarse en ellos hasta que pase el temporal.

El carguero danés "Lemnos", vapuleado por la tormenta, llegó a Valencia con una de sus bodegas en llamas. Los bomberos del puerto necesitaron de cinco horas para extinguir el fuego.

Alegría infantil en la Moneda

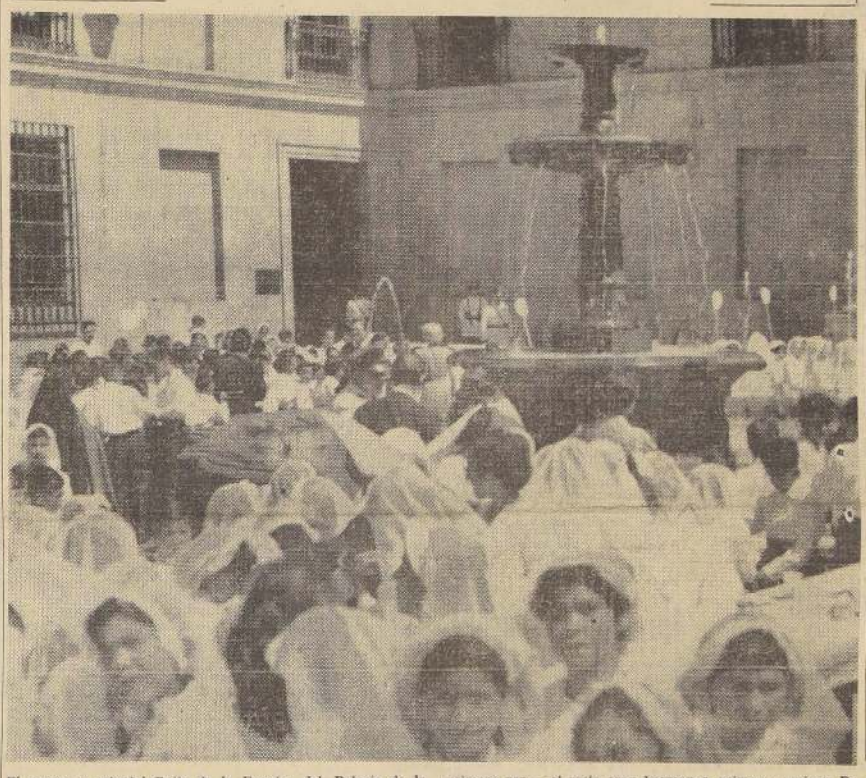

El severo y colonial Patio de la Fuente, del Palacio de la Moneda, recibió ayer la bulliciosa visita de cerca de tres mil niños. Mil doscientos de ellos —660 varones y 540 niñas— habían recibido, momentos antes, la Comunión por primera vez, y el resto eran hermanos, primos o amigos. Damas del Ropero del Pueblo, junto con prepararlos y obsequiarlos con las tenidas y vestidos para esta ceremonia, los atendieron en la Moneda a ellos y a sus padres.

FUERON PREPARADOS POR EL ROPERO DEL PUEBLO

1.200 niños hicieron ayer su Primera Comunión en la Catedral

Fueron festejados con un desayuno en el Palacio de la Moneda.— Otros 14 mil niños comulgaron en los templos de la capital.— Celebración de la Fiesta de Purísima

Millares de católicos participaron en las ceremonias con que la Iglesia celebró ayer el Día de la Inmaculada Concepción, fecha elegida para poner término al tradicional Mes de María y para que los niños hagan su Primera Comunión. Alrededor de 16 mil niños santiaguinos cumplieron con esta sacramental exigencia, de los cuales, mil doscientos comulgaron en la Catedral y fueron festejados más tarde con un desayuno en el Patio de la Fuente del Palacio de la Moneda.

Las principales ceremonias efectuadas ayer fueron, además de las comuniones, la peregrinación al Santuario del cerro San Cristóbal. Alrededor de diez mil católicos, en su mayoría mujeres, ascendieron el San Cristóbal descalzos. El rezo del llamado "Rosario de la Aurora" se inició a las cinco de la mañana, y desde esa hora hasta las 18.30 horas se oficiaron misas y otros oficios en dicho santuario.

A las 10 fue oficiada la Misa Solemne de Purísima en la Catedral, mientras en el resto de los templos se registró una asistencia record de fieles, especialmente en la Gruta de Lourdes. Los actos terminaron con una procesión que salió a las diez de la noche de la Iglesia de San Francisco, y que recorrió las calles centrales. El Administrador Apostólico, Monseñor Emilio Tagle, impartió la bendición, en la tarde, desde el cerro San Cristóbal, y presidió la clausura del Mes de María.

LA PRIMERA COMUNION. — Mil doscientos niños recibieron la hostia de su Primera Comunión de manos del Administrador Apostólico de la Arquidiócesis, Monseñor Emilio Tagle, quien fue ayudado por medio centenar de sacerdotes. La ceremonia efectuada en la Catedral fue organizada por el Ropero del Pueblo y contó con el patrocinio del Presidente de la República.

Su hermana, Rosa Ester Alessandri de Matte, lo representó en la ceremonia religiosa y, posteriormente, en el Palacio de la Moneda, a donde fueron trasladados los niños y sus familiares para festejarlos con un tradicional chocolate, al que concurrieron cuatro mil setecientas personas.

Los niños a quienes el Ropero del Pueblo les obsequió sus trajes y vestidos para la ceremonia, fueron visitados en la Moneda por Monseñor Tagle, quien compartió la mesa con los pequeños.

La presidenta del Ropero del Pueblo, Sra. María Larrain de Valdes, contó con la colaboración del Directorio y socios de la institución; de socios del Club de Jardines, quienes adornaron las naves de la Catedral y el Patio de la Fuente de la Moneda; del señor Emilio Madrid, quien obsequió las flores; de la Cruz Roja; de la Defensa Civil; de la Escuela Normal Santa Teresa y del personal de Carabineros de la Guardia del Palacio Presidencial.

ACUERDO ADOPTADO EN VIÑA:

ALCALDES Y REGIDORES RESPALDAN PLANES DEL PRESIDENTE ALESSANDRI

Texto de la comunicación enviada a S. E.

El deseo ferviente de los alcaldes y regidores de todo el país de cooperar activamente en los planes en que se encuentra empeñado el Supremo Gobierno, fue el primer acuerdo oficial adoptado en la tarde de ayer por la directiva de la Séptima Conferencia Nacional de Municipalidades.

El acuerdo, que contó con el respaldo de los delegados de los 277 Municipios adheridos a la Conferencia, fue puesto en conocimiento del Presidente Alessandri, ayer mismo.

La comunicación que le fuera enviada por la directiva de la Conferencia transcribiendo el acuerdo, expresa lo siguiente:

"Asamblea plenaria de la Séptima Conferencia Nacional de Municipalidades acordó por aclamación enviar respetuosos saludos a S. E., comunicándole fervientes deseos alcaldes y regidores todo el país, cooperar activamente en los planes en que se encuentra empeñado el Supremo Gobierno.

Formulamos sinceros votos por el éxito de su Administración. (Firman) Gustavo Lorca, presidente de la Séptima Conferencia Nacional de Municipalidades, y Luis Valenzuela Candela, secretario general."

VAN 38 DIAS:

¿Dónde está la plata?

Se cumplieron 38 días del término de la huelga que paralizó las faenas del mineral "El Teniente". Sin embargo, hasta ahora no aparece la plata reunida por el Partido Comunista con el pretexto de ayudar a los trabajadores durante su conflicto.

Lo único que se sabe hasta el momento es que de la plata reunida sólo dieron cuenta de $ 19.225, que entregaron a la Federación Minera. El destino dado al saldo (los obreros calculan que son algunos millones) es una incógnita que el Partido Comunista deberá despejar cuanto antes.

4 muertos en revolución de Brasil

RIO DE JANEIRO, 8 (UPI).— "Diario de Noticias" dice en su primera página hoy, que perecieron cuatro civiles en Aragarcas, en la rebelión de hace unos días.

Según el diario, cuando el avión C.47, que aterrizó en el aeródromo de Aragarcas se accidentó y se incendió, había nueve personas a bordo: el teniente de Aviación Leuzinger Marques Lima y ocho civiles.

De la máquina, añade, saltaron el teniente y cuatro civiles, todos los cuales se rindieron a los paracaidistas del Gobierno que se habían apoderado del aeródromo, los que hicieron fuego y dieron muerte a los otros cuatro civiles cuando éstos intentaron huir. Sus nombres, dice, eran Domingos, Paraná, Raimundo y Renato.

LIBERTAD PARA HUNGRIA PIDE BRASIL EN LA NU

NACIONES UNIDAS, 8 (UPI).— El Embajador de Brasil, Cyro de Freitas Valle, dijo hoy en la sesión plenaria de la Asamblea General que para que haya una era de verdadera paz en el mundo habrá que restablecer la libertad en Hungría y el resto del mundo.

El diplomático brasileño, que preside este año el grupo latinoamericano, dijo en el debate sobre la cuestión de Hungría:

"Al tratar una vez más sobre este problema, no quisiera tener que expresar la triste convicción de que este debate no es probable que altere la situación que prevalece en Hungría, una opinión que me temo es la de la mayoría de los que estamos aquí. Esta nota pesimista, sin embargo, no debe desalentarnos en el empeño de considerar la cuestión.

"Por el contrario —añadió— creo que la discusión es indispensable, aun cuando haya muy poca o ninguna esperanza de que se logren resultados concretos."

Evitaron tragedia en Pichilemu.—

Tres náufragos rescatados por helicóptero de la FACH

Durante cinco horas, asidos a bote volcado, desafiaron al mar

Un helicóptero de la FACH rescató ilesos en la tarde de ayer a tres pescadores, cuya lancha se volcó a 200 metros de la playa de Pichilemu. La intervención de la máquina aérea fue solicitada debido a que los náufragos se encontraban en un lugar en el que existen fuertes corrientes que impiden el acceso de todo tipo de embarcaciones.

Los pescadores, Francisco González, Eduardo González y Pedro Correa, de Pichilemu, se hicieron a la mar en las primeras horas de ayer, en la lancha "La Esperanza", cuyo registro lleva el N.o 50 de la Gobernación Marítima de esa caleta.

Cerca del mediodía, cuando habían finalizado sus labores de pesca y se encontraban a 200 metros de la playa, las corrientes encontradas que existen en ese lugar volcaron la embarcación y pusieron en peligro la vida de sus tripulantes. Los primeros esfuerzos que se hicieron por salvarlos no tuvieron éxito. La Gobernación Marítima dispuso entonces solicitar la cooperación de la FACH.

El Servicio Aéreo de Rescate de la FACH, con base en el aeropuerto de Los Cerrillos, envió a las 12.40 horas de ayer el helicóptero S-55, piloteado por el capitán Nelson Sepúlveda, que llevaba como mecánico a Oscar Sotomayor.

A las 16.30 horas, el helicóptero sobrevolaba el punto en que se encontraban los tres náufragos. Estos se asían fuertemente a los costados de la lancha volcada y mostraban síntomas de agotamiento. Habían estado cinco horas en esa crítica situación.

La operación de rescate duró 35 minutos, al cabo de los cuales los pescadores fueron llevados sanos y salvos a la playa.

El helicóptero regresó a su base a las 18.30 horas de ayer.

ADENAUER NO IRA A "CONFERENCIA EN LA CUMBRE"

BONN, 8 (UPI).— El Canciller Konrad Adenauer dijo hoy que no participará en una reunión "en la cumbre" entre Oriente y Occidente.

Al hablar ante el grupo parlamentario de su partido Demócrata Cristiano, el Canciller dijo que su presencia en tal conferencia podría interpretarse por algunos como reconocimiento del régimen comunista de Alemania oriental.

Adenauer hizo su declaración al presentar a los parlamentarios un informe sobre política exterior, en particular sus visitas últimas a Londres y París.

EN VIÑA DEL MAR.—

VII Conferencia Nacional de Municipalidades inició sus labores

Alcalde viñamarino, Gustavo Lorca, preside el torneo

La Séptima Conferencia Nacional de Municipalidades se inició ayer a las 10.30 horas en el Teatro Municipal de Viña del Mar.

En el acto inaugural hicieron uso de la palabra el Intendente de Valparaíso, Luis Guevara, a nombre del Presidente de la República y del Ministro del Interior; el Alcalde de Viña del Mar, Gustavo Lorca; el Alcalde de Iquique, en representación de los delegados de la Zona Norte; Jorge Cvitanic, por los delegados de la Zona Sur; Armando Verdugo, a nombre de los empleados y obreros municipales del país; Carlos Alberto Martínez, en representación de los senadores; Samuel Fuentes, a nombre de los diputados; Jorge Martínez, Alcalde de La Serena; Ricardo Ferrando, Alcalde de Temuco. Cerró el acto Sergio Ceppi, presidente de la Conferencia Nacional de Municipalidades.

Preside la Séptima Conferencia, Gustavo Lorca, Alcalde de Viña del Mar. Vicepresidentes fueron designados Guillermo Winter, de Valparaíso; Felisa Barría, de Punta Arenas; Ricardo Ferrando, de Temuco; José Rodríguez, de Iquique, y Orlando Poblete, de Copiapó y Luis Valenzuela Candia, secretario general.

En el Palacio de Bellas Artes de la Quinta Vergara continúa hoy el trabajo de las comisiones, de 9 a 12.30 y de 15 a 18 horas.

Preside la Comisión de Temas Varios, José Rodríguez, de Iquique; Carlos Tomasello, de Valparaíso preside la Comisión de Racionalización Técnica y Planeamiento. La Comisión de Organización y Atribuciones es presidida por Ricardo Fernando, Orlando Poblete, de Copiapó; preside la Comisión de Situación Financiera.

Indice industrial norteamericano llegó a su punto más alto

NUEVA YORK, 8 (UPI).— El índice industrial promedio llegó en la sesión de hoy de la Bolsa de Valores a un punto de la cifra más alta jamás registrada —el pasado tres de agosto.

Los corredores apoyaron los papeles industriales de altos grados utilizados en la confección del índice. Du Pont encabezó este grupo, y en su mejor momento ese papel tuvo ganancia de nueve puntos sobre el cierre anterior, pero perdió parte del alza antes del cierre.

Otros puntos firmes que contribuyeron al alza del índice, la décimocuarta en las últimas quince sesiones, fueron General Electric y Westinghouse, que ganaron más de 3 cada uno; Eastman Kodak, que subió alrededor de dos, y Chrysler, que ganó más de 1½.

Los aceros reaccionaron después de su regularidad inicial, luego de conocerse la indicación del Secretario del Trabajo de que la disputa del acero se entregase al arbitraje o a una tercera parte neutral que recomiende las condiciones de arreglo.

Pero si bien los obreros aceptaron, la industria recibió fríamente la idea.

Ventas: 3.870.000 acciones; títulos, 6.970.000 dólares.

ICARE patrocina un Seminario de Psicología y Sociología Industrial

Será dirigido por un catedrático especializado de los Estados Unidos, el doctor Arthur R. Lancey, y se iniciará el 16 de este mes para terminar a fines de enero.— Es para Ejecutivos de Empresas y Jefes de Personal

Un Seminario Intensivo de Psicología y Sociología Industrial, que dirigirá el catedrático norteamericano Dr. Arthur R. Lancey, se desarrollará en nuestra capital, desde el 16 de diciembre en curso, hasta fines de enero, bajo el patrocinio del Instituto Chileno de Administración Racional de Empresas, ICARE, y del Servicio de Cooperación Técnica Industrial.

El Seminario, que se realizará los días lunes, miércoles y viernes de 18 a 20 horas, en las salas de reuniones de ICARE, Moneda 1160, 11 piso, consulta 15 sesiones, en las que se abordará el siguiente temario:

Primero) Introducción a la Psicología y Sociología Industrial; Segundo) Análisis del cargo y del trabajador; 3) Métodos para la evaluación del desempeño; 4) Calificación del personal; 5) Técnicas básicas de selección; 6) Tests de selección; 7) Factores que influyen en la productividad; 8) La Seguridad como un problema psicológico; 9) Entrenamiento del personal; 10) Motivación; y, 11) El comportamiento social de los grupos de trabajo (en cinco reuniones seguidas).

El Seminario se conducirá en inglés con equipo de traducción simultánea. Su costo es de 75 escudos para los socios de ICARE y de 85 escudos para los no socios.

OBJETO DEL SEMINARIO

La Psicología y la Sociología son las ciencias básicas sobre las cuales se sustenta toda la Administración del Personal. Sólo desde que sus avances pudieron ser puestos al servicio de las industrias, puede decirse con propiedad que nació la Administración del Personal, como parte integrante de las técnicas de Administración de las empresas.

Gracias a esa contribución pudo intentarse el análisis y aún la interpretación de las actitudes y comportamientos de los trabajadores, tanto en grupos como individualmente considerados, y de ese modo, desarrollar específicamente las funciones que constituyen la Administración del Personal.

De ahí que en las empresas modernas se estime como indispensable que tanto los jefes del personal como sus ejecutivos, deben por lo menos poseer nociones básicas de estas dos ramas científicas.

EL DR. LANCEY

El Dr. Lancey, que exhibe varios grados académicos de la Universidad George Washington, de los Estados Unidos, que es catedrático de Psicología en la misma; que tiene asimismo altos cargos de responsabilidad en empresas norteamericanas como Administrador del personal y director de Investigaciones sobre materias propias del Personal y Entrenamiento, es además Consultor en Psicología de la Cámara de Comercio de Estados Unidos y de los periódicos Washington Post y Times Herald. Ha sido además presidente de la Asociación de Jefes de Personal de Washington y director de la Sociedad Nacional de Directores de Entrenamiento Industrial.

PREPARANDO EXAMENES.— Los exámenes de fin de año han obligado a miles de estudiantes santiaguinos a repasar afiebradamente sus apuntes. Parques y paseos capitalinos han sido invadido por muchachas y muchachos que desean, desesperadamente, recuperar el tiempo perdido. En el grabado, un grupo de cinco alumnos del Liceo Vespertino, Manuel Bulnes. Todos cursan el V Año de Humanidades y son, de izquierda a derecha: Jorge Orrego, que quiere ser ingeniero; Gloria Poblete, que espera seguir la profesión de visitadora social; Fresia Valenzuela, que aspira a ser periodista; Jorge Silva, también con inclinaciones periodísticas, y Rosa Vargas, que una vez rendido el bachillerato estudiará Enfermería.

Intercambio entre cooperativas agropecuarias de Sudamérica

RECOMIENDA EL CONGRESO QUE SE ESTA DESARROLLANDO EN MONTEVIDEO

MONTEVIDEO, 8.— (UPI).— El Congreso de Cooperativas Agropecuarias reunido en esta capital dio una declaración encareciendo que se establezca intercambio directo entre las cooperativas sudamericanas.

En la primera sesión de trabajo del Congreso y luego de designarse presidente al Dr. Jorge Lagarmilla, los delegados se abocaron al estudio del temario y elaboraron una declaración de principios donde se señala la imperiosa necesidad de que se establezca intercambio directo entre las cooperativas sudamericanas tendiendo a su integración económica, designándose las representaciones correspondientes entre las cooperativas de cada país y recomendando a las cooperativas de las naciones que aún no tengan una entidad que las una, la organización de la misma a la brevedad posible.

Esta mañana los delegados extranjeros, acompañados por sus colegas uruguayos, rindieron homenaje al héroe nacional general José Artigas, depositando una ofrenda floral al pie del monumento en la Plaza Independencia. También rindieron homenaje al pie de la estela recordatoria a los colectivistas de Rodó, situada en el parque Rodó.

Luego se dirigieron a Punta del Este, donde fueron homenajeados y tuvieron oportunidad de conocer el balneario.

A ECUADOR.— El presidente y vicepresidente del Automóvil Club de Uruguay, Luis Alberto Praga y Mario Dominate, respectivamente, viajaron vía LAN-CHILE a Quito con el objeto de asistir a una reunión de la Federación Interamericana del Auto Club. A su paso por Santiago, fueron saludados por el presidente de la institución congénere de Chile, Tomás Eduardo Rodríguez, con quien aparecen en Los Cerrillos.

EN SANTIAGO.— Desde ayer se encuentra en nuestra capital John Bloomfield, quien como jefe del Punto Cuarto en el Perú, ha realizado una importante labor. En la capital sostendrá entrevista con los funcionarios de la oficina local. Bloomfield viajó desde Lima vía "Panagra" y en Los Cerrillos fue recibido por sus numerosos amigos chilenos.

INQUIETUD JUVENIL FRENTE AL FIN DE AÑO

Estudiantes invaden parques y paseos para "calentar" las materias

BAJO LA SOMBRA DE LOS ARBOLES REPASAN LOS APUNTES PROPIOS Y AJENOS.— SUEÑOS Y AMBICIONES

Junto con la llegada de los primeros calores estivales miles de muchachas y muchachos han invadido los paseos y parques de la capital. No se trata de esquivar los efectos de la temperatura, sino de ubicar un lugar tranquilo y apartado para dedicarse al repaso de las materias estudiadas en los liceos y universidades durante el año.

La antigua Quinta Normal, el Parque Forestal, el Parque Balmaceda, los jardines de la Avenida Bustamante, el Cerro Santa Lucía y hasta la extensión de cemento de la Plaza de la Constitución se han constituido en los lugares predilectos de los estudiantes.

ARBOLES Y TEXTOS

A la sombra de los árboles y en las verdes laderas del Santa Lucía, los estudiantes, ajenos a todo cuanto los rodea, tratan de asir y grabar en sus juveniles mentes las esquivas fórmulas algebraicas o las complicadas normas del análisis lógico.

Verdaderamente impresionantes son los esfuerzos que gastan los estudiantes de medicina y leyes. Con voz engolada y caminando lentamente leen una y otra vez sus apuntes repitiendo las minuciosas descripciones anatómicas o intentando fijar mentalmente los monótonos artículos e incisos de los códigos.

Más tranquilos y menos espectaculares son los alumnos de los liceos e institutos comerciales. Ellos no caminan ni leen en voz alta.

En un fresco rincón del Santa Lucía LA NACION encontró ayer a muchos de estos estudiantes. Su actitud seria y reconcentrada daba una idea clara de su preocupación. No es para menos. Del resultado de uno o más exámenes depende el mayor o menor éxito de una carrera o una profesión esperada con ansiedad por los muchachos y sus padres.

PROYECTOS Y PLANES

Gloria Poblete, Fresia Valenzuela, Jorge Orrego, Rosa Vargas y Jorge Silva, todos ellos alumnos del V año de Humanidades del Liceo Vespertino Manuel Bulnes, conversaron con nuestro diario y en breve diálogo relataron sus aspiraciones y confesaron sus preocupaciones.

Preparaban de manera colectiva el examen de Filosofía, que deben rendir mañana. Todos se mostraron optimistas, aunque no disimulaban una leve inquietud.

Fresia Valenzuela y Jorge Silva dijeron que esperaban ingresar a la Escuela de Periodismo una vez que hubieran rendido el Bachillerato.

Gloria Poblete, que trabaja en la oficina de Relaciones Públicas del SNS, declaró su intención de ingresar a la Escuela de Servicio Social.

Jorge Orrego Soto, 19 años, trabaja en la oficina de un abogado, sueña con ingresar a Ingeniería. "Pero solamente tengo un 4 en matemáticas", dijo sonriendo.

Rosa Vargas Grlaz quiere estudiar Enfermería. "Mientras tanto financio mis estudios trabajando en una peluquería para caballeros", explicó.

4 DESAPARECIDOS EN LAGUNA DEL MAULE

TALCA, 8 (corresponsal).— En la mañana de hoy volcó un bote en la Laguna del Maule, cayendo al agua sus cuatro ocupantes, los hermanos Guillermo y Francisco Henríquez Henríquez, Manuel Campos León y Hernán Bravo Silva, marino retirado de la Armada.

En horas de la tarde fue encontrado el bote volcado, pero sus ocupantes no han aparecido. Se estima que perecieron ahogados.

El bote había sido fabricado por los hermanos Henríquez.

Carabineros realizó una búsqueda hasta el anochecer, pero nada encontraron. Mañana a primera hora reanudarán la labor, para ubicar los cadáveres.

Vecinos del lugar dijeron que los hermanos Henríquez habían construido la embarcación para pescar. El accidente ocurrió cuando los cuatro ocupantes estaban, según se sabe, dedicados a este deporte.

PARALIZADOS 30 VEHICULOS DE LA LOCOMOCION PORTEÑA

Más o menos 200 buses de la locomoción colectiva particular porteña, han sido revisados por la Dirección de Tránsito de la Municipalidad de Valparaíso, luego de haberse superado el problema entre los dueños de autobuses y la Municipalidad de ese puerto. Hasta la fecha, un 15 por ciento de las máquinas revisadas, han sido suspendidas por fallas mecánicas que ponían en peligro la seguridad de los vehículos y la vida de los pasajeros.

Aún faltan por revisar unas 150 máquinas, las que serán sometidas a control en el curso de este mes.

Siete países firmaron Convenio de la Asociación Europea de Libre Comercio

Estas naciones buscan, a través de ese Acuerdo, la utilización racional de sus recursos, el pleno empleo de brazos, la estabilidad financiera, la expansión económica y el mejoramiento del nivel de vida de sus habitantes.— El Convenio entrará en vigencia el 1.o de enero próximo y tendrá una duración de diez años.— Liberaciones aduaneras.— La Asociación buscará un acuerdo con los países del Mercado Común, para no mantener dividida en dos bandos rivales a Europa

ESTOCOLMO (Especial).— El convenio para la Asociación Europea de Comercio Libre fue rubricado por Ministros de los Siete —Austria, Dinamarca, Inglaterra, Noruega, Portugal, Suecia y Suiza— en Estocolmo el 20 de noviembre, después de una reunión de dos días celebrada para aprobar el texto redactado por especialistas de los países en cuestión.

El convenio establece la creación de un mercado libre entre los miembros de la Asociación mediante la supresión de derechos aduaneros y otras trabas del comercio de los productos industriales de los miembros durante un período de diez años, que deberá finalizar el 1.o de enero de 1970, o antes si así se decide. Cada país tendrá libertad para fijar sus propias aduanas respecto al exterior.

Los objetivos de la Asociación son la expansión económica, plena ocupación de la mano de obra, utilización racional de los recursos, estabilidad financiera y un nivel de vida más elevado, según indica el comunicado publicado después de la reunión. La mayor libertad del intercambio entre los países participantes estimulará la competencia y la expansión económica. Se han adoptado medidas para que los efectos de la supresión de las barreras comerciales no sean anulados por medio de subvenciones, actividades de empresas estatales, restricciones comerciales y limitaciones en cuanto al establecimiento de sociedades.

El convenio comprende, asimismo, mercancías agrícolas, respecto a las cuales se han establecido reglas especiales y se han concertado acuerdos destinados a fomentar la expansión de las transacciones y garantizar un grado suficiente de reciprocidad a los países cuyas principales exportaciones proceden de la agricultura. Con el mismo fin existen normas especiales para el comercio de pescado no elaborado y otros productos marítimos.

Se creará un Consejo encargado de la supervisión de la aplicación del convenio. El Comité de funcionarios continuará ejerciendo sus funciones hasta la ratificación del convenio, que ha de tener lugar a más tardar el 31 de marzo de 1960, a fin de que subsista el estrecho contacto entre los Gobiernos miembros. Se ha establecido un Comité Preparatorio, que ha de desarrollar las instituciones de la Asociación Europea de Comercio Libre.

En la reunión, los Ministros adoptaron una resolución según la cual los siete Gobiernos declaran su determinación de hacer cuanto esté en su poder para evitar una nueva división en Europa. A este fin, los siete Gobiernos están dispuestos a iniciar negociaciones con los miembros del Mercado Común en cuanto éstos se avengan a ello. Entretanto, deben cambiarse puntos de vista por la vía diplomática o en otra forma cualquiera, con objeto de facilitar la iniciación de tales negociaciones.

Se señala, además, en la resolución que los siete países han adoptado una forma de cooperación económica que, al mismo tiempo que robustece a Europa, les permita tomar pleintereses comerciales de otros países del mundo entero, incluso de los que tienen problemas especiales de desarrollo. La libertad individual de los países de la Asociación Europea de Comercio Libre, en cuanto a sus derechos arancelarios exteriores, permitirá a cada uno de ellos participar activamente en las negociaciones del GATT para la reducción de las aduanas.

Se ultiman detalles de los préstamos europeos a Argentina

PARIS, 8.— (UPI).— El Ministro de Finanzas de Argentina, Méndez Delfino, conferenció hoy con los consejeros económicos argentinos, Manuel Arias, de la embajada de Londres; Leonardo Busch, de la embajada en Bonn, y Alfredo Della Fabia, de la embajada argentina en La Haya. También se hallaba presente el Consejero de la embajada argentina en París, Guido Comolli.

La conferencia tuvo por objeto estudiar las diversas "cartas de intención" recibidas de los bandos de ocho diferentes países que concederán préstamos a la Argentina.

Mañana realizarán una reunión los representantes de los bancos europeos de los ocho países y la delegación argentina encabezada por Méndez Delfino.

Se cree que esta semana se dará término a los detalles referente a las condiciones en que serán acordados los créditos.

Con alzas de 15 a 59 puntos cerraron futuros del cobre

NUEVA YORK, 8 (UPI).— Los futuros de cobre cerraron hoy en el mercado de Nueva York con alza de 15 a 59 puntos, en activa sesión que registró la venta de 675 contratos.

Cotizaciones al cierre:

Diciembre, 33,94 centavos de dólar por libra, alza de 9 puntos.

Enero, 32,64-65, alza de 48 a 49.

Marzo, 31,65, alza de 47.

Mayo, 30,87, alza de 43.

Julio, 30,25, alza de 23.

Septiembre, 30,05, alza de 15.

Octubre, 29,95.

Diciembre, 29,90.

Enero, 29,85, alza de 20.

EN LONDRES

LONDRES, 8 (UPI).— Al cierre de la sesión de hoy del Mercado de Metales, el cobre quedó con alza de 3½ a cuatro libras esterlinas por tonelada.

Se vendieron 2.500 toneladas, y la entrega inmediata quedó en 256 comprador y 256½ vendedor; a tres meses, 240½ comprador y 241 vendedor.

Estaño: alza de seis a 6½, venta de 70 toneladas. Diciembre, 794 comprador y 795 vendedor; marzo, 791½ y 792.

Plomo: alza de ¼, venta de 1.000 toneladas. Diciembre, 71⅝ comprador y 71¾ vendedor; marzo, 71¾ y 72.

Zinc: alza de ⅝ a ¾, venta de 1.425 toneladas. Diciembre, 95¼ comprador y 95⅝ vendedor; marzo, 90¼ y 90½.

LAIKA GONZALEZ CICLON CUBANO
EXPLOSIVA EN EL HUMORESQUE

Agfa

ANUNCIA A SU DISTINGUIDA CLIENTELA QUE HA TRASLADADO SUS OFICINAS AL EDIFICIO "BAYER", UBICADO EN LA CALLE

CARLOS FERNANDEZ Nº 260

EN LA COMUNA DE SAN MIGUEL, POR CALLE SANTA ELENA. ALTURA 2300.

TELEFONO 50051 (4 líneas)

LA MESA CENTRAL ATENDERA DESDE LAS 8 HASTA LAS 17.30 HORAS, DE LUNES A VIERNES. DESPUES DE ESTAS HORAS SIRVASE LLAMAR AL NUMERO 50052.

NUESTRA DIRECCION POSTAL:

QUIMICA BAYER DE CHILE LTDA.

CASILLA 139-D — SANTIAGO

NUESTRA DIRECCION TELEGRAFICA:

AGFAFOTO

BOMBEROS DE RENCA ELIGEN DIRECTIVAS

Guillermo Toro Pezoa fue reelegido Superintendente

Los bomberos de Renca reelegieron ayer a Guillermo Toro Pezoa como Superintendente de la institución. Otros cargos del directorio, llenados, corresponden al de Comandante, Augusto Marín Trincado (reelegido); secretario general, José San Carlos Juan; tesorero general, Jorge Fajardo (reelegido), y ayudante general, Guido Vega Rioseco.

Enseguida fue designado el directorio de la Primera Compañía "Bomba Miguel Varas", quedando constituido como sigue:

Director, Luis Henríquez Vergara; capitán, Víctor Escobar Vega; teniente primero, Antonio Cánepa Lurachi; teniente segundo, Victorio Sarno Abatte; maquinista primero, Eduardo Parragues Miranda; maquinista segundo, Gustavo Barrientos Campos; ayudante primero, Alfredo Díaz Molina; ayudante segundo, Germán Gárate Moreno; secretario, Juan San Martín Méndez; tesorero, Enrique Sánchez Bustos.

El Consejo de Disciplina quedó compuesto de la siguiente manera:

Alfonso Jiménez Olivera, Heriberto Madrid Cordero, Luis Aravena Ronda, Juan Saavedra Espinoza, Gustavo Solar Rojas y David Spitz Torres.

Como cirujanos de la Primera Compañía de Bomberos fueron designados los doctores Eduardo Aguayo y Enrique Reyes.

CUPON DE TURISMO GRATUITO

PARA OPTAR A UN "WEEK-END" DE DOS PERSONAS A CARTAGENA

NOMBRE .....

CARNET .....

DIRECCION .....

Todos los jueves, a las 18 horas, se sortearán en nuestra Sección Provincias, tercer piso, y en presencia de los lectores que deseen asistir, siete cupones que favorecerán en total a 14 personas. Los resultados se publicarán los viernes.

Los siguientes establecimientos atenderán a los poseedores de los cupones premiados: Hotel Alcázar, Hotel Angelina, Hotel France, Hotel Continental y Hotel Mar Azul, Residencial García Moreno y Residencial San Ramón.

N.o 13.344
AÑO XLIII
Empresa Periodística "LA NACION", fundada el 14 de enero de 1917.— AGUSTINAS 1269.—TELEFONO 82222.—CASILLA 81-D
PRESIDENTE DEL CONSEJO: Fernando Claro Salas.
DIRECTOR: Marcos Chamudes.
SUBDIRECTOR: Daniel Prieto Arrate.
JEFE DE INFORMACIONES: Mario Garfias P.
Santiago de Chile, miércoles 9 de diciembre de 1959

Los propósitos son buenos

Don Clotario Blest ha sido reelegido presidente de la CUT, ya se sabe cómo y por qué

Lo que interesa a la opinión, por el momento, son los propósitos que alienta en esta nueva etapa de su carrera de dirigente sindical.

Aparte de dar cumplimiento a los acuerdos del Congreso —lo cual es muy lógico—, declaró que deseaba proscribir la política y el sectarismo dentro de la CUT y trabajar por la unidad gremial de la clase obrera.

En el fondo, ambas aspiraciones se reducen a una misma cosa: dar a la CUT una orientación específicamente gremialista, convertirla en un laboratorio de estudio y en un instrumento de lucha de los intereses económicos y culturales de los asalariados, formar clara conciencia, en ellos, de la responsabilidad que tienen en el desarrollo económico de la nación y sobre los derechos que, en justicia, les corresponden en la producción y goce de la riqueza.

Una actividad sindical así concebida excluye automáticamente todo sectarismo político o religioso, y ofrece la única base posible de una verdadera unidad de la clase obrera.

Es a consecuencia de la política y, más propiamente dicho, de la politiquería, que las organizaciones gremiales más poderosas se encuentran actualmente al margen de la CUT. Ella no es ni una organización central, ni única.

La situación del señor Blest, al respecto, no puede ser más paradojal. Fruto él mismo de un juego politiquero que hace crisis a ojos vistas, trata, según sus declaraciones, de sobreponerse a este origen espurio, buscando el camino de los verdaderos intereses de la clase trabajadora.

Tendrá, ciertamente, el apoyo que merece y necesita, si sus propósitos son sinceros y su conducta se atiene a ellos, y tendrá, en cambio, la condenación si volviere a incurrir en complacencias, desviaciones y apostasías.

Milagro en el Forestal

No se trata de que no creamos conveniente que el deporte se rapte multitudes dominguero a domingo en la capital. O que la tendencia politizante de nuestro pueblo arme un agora en cada esquina —cual si fuéramos griegos atrasados en dos mil quinientos años—, para discutir, destruir y reconstruir todo lo que atañe a la res pública. No. No se trata de nada de eso. Ni para aplaudirlo ni para criticarlo. Se trata tan solo de que somos afectos a aquello de "al César lo que es del César"... Es decir, que también nos agrada que el espíritu tenga su parte.

Además, nunca hemos creído la especie de que el público nacional sea especialmente desafecto a las manifestaciones artísticas; esto es, que dicho quehacer humano no sea capaz de atraer a la gran masa ciudadana y captarla tan apasionadamente como un partido de fútbol a una reñida contienda política.

De ahí que el espectáculo de miles de personas, de toda cultura y condición, llegando hasta la Primera Feria de Artes Plásticas presentada en el Parque Forestal, junto a un río que hasta ahora había pasado por antiguo, constituya un espectáculo que regocije el espíritu y eche por tierra todas las cavilosas disquisiciones en torno a la incapacidad de la masa chilena para vibrar con el fenomeno estético. ¿Qué muchos llegan por curiosidad? ¿Que otros por snobismo? No importa. Por algo se comienza. Por otra parte, no es de ahora, sino de siempre, que más de una vez la curiosidad o el snobismo han hecho a grandes artistas o creado el clima propicio a las eclosiones estéticas. Aunque nada entiendan del espectáculo que tienen ante la vista, muchas de esas personas que llegan hasta la fiesta de colores y formas del Forestal, están recibiendo la savia de gracismes que se transmitirán en sus almas en apetencias superiores, en inquietudes hasta entonces desconocidas.

Ninguna lección de cultura mejor que la que puede entrar por las pupilas.

Y ese es el milagro que está aportando, para miles de chilenos, esta magnífica exposición al aire libre, con la que los artistas nacionales han querido salir a la naturaleza plena a dialogar honda y apasionadamente con todos los hijos sencillos de nuestra tierra para entregarles su mensaje.

Una rebelión legítima

"Está bueno que el público aprenda a rebelarse contra los especuladores", dijo el Ministro de Finanzas en Valparaíso.

Si el país se estabiliza, todos los planes de recuperación económica resultarán y, a breve plazo, podremos vivir en una época de auténtica prosperidad. Si no se estabiliza, y la inflación continúa su labor destructora de la economía, ya podemos comenzar a despedirnos de esas posibilidades. Y en esa lucha, la actitud del público es decisiva. Si los consumidores ayudan, todos los actuales esfuerzos y sacrificios se verán sumamente compensados; si adoptan una actitud pasiva, dejándose explotar por los especuladores y sin resistir los precios usurarios, nada de lo programado podrá resultar y se habrá perdido todo lo hecho hasta hoy.

Este planteamiento del Ministro es rigurosamente exacto.

En la lucha contra la inflación el público debe asumir una actitud de defensa del poder adquisitivo de su dinero, casi beligerante. Debe rebelarse.

Mientras el comercio no logre disciplinarse y abandonar definitivamente esos viejos hábitos que lo mueven a recargar en exceso los precios de los artículos que expende, el consumidor debe declarar un boicot cerrado a los artículos caros y estimular, en cambio, a quienes patrióticamente se limitan a obtener utilidades razonables por su papel de agentes distribuidores. Es una rebelión diaria, que se actualiza en cada compra, en cada producto, pero que es altamente positiva porque entraña la defensa intransigente del bienestar familiar y de toda la colectividad.

Es una rebelión legítima a la que todos deben sumarse, por el bien mismo de Chile.

Autonomía municipal

Durante una semana permanecerán en cónclave los ediles chilenos, para analizar los problemas que afrontan las Municipalidades del país.

Por razones obvias, éstos inciden, fundamentalmente, en la autonomía del poder comunal, de la que los Municipios han sido siempre en extremo celosos.

Parece, a ratos, como si no acabaran de darse cuenta de que los tiempos cambian y que las necesidades de la vida colectiva del país no permiten la existencia de un poder local absolutamente autónomo, sino relativo, premunido de las atribuciones necesarias para resolver problemas estrictamente locales que escapen al control de la Administración central.

Hubo un tiempo en que la locomoción, la pavimentación, la educación, y aún la salud pública, estaban por entero en manos de las Municipalidades. Hoy ya no es así. Los Municipios han tenido que ir desprendiéndose de sus facultades para entregarlas al Poder central que reclama, con absoluta lógica, su derecho a resolver esos problemas con un criterio nacional y uniforme para todo el país.

Lo mismo ocurrirá en las próximas décadas con otros problemas que aún radican en la gestión edilicia.

Eso no significa, sin embargo, que las Municipalidades deban desaparecer, sino solamente que deben aceptar este nuevo estado de cosas con espíritu altamente patriótico y constructivo, sumando su propio esfuerzo al del Gobierno para resolver los grandes problemas nacionales. En otras palabras, colaborar y no interferir.

Si la Conferencia de Municipalidades parte de esta premisa en sus deliberaciones, ellas serán altamente positivas. De lo contrario, no habrá otra cosa que ahondar la vieja pugna de poderes, sin provecho alguno para la comunidad.

Una magnífica enciclopedia teatral

Por RENATO VALENZUELA

Un amigo acaba de enviarme desde París un regalo de inestimable valor para todo amante del arte escénico. **Se trata de una Enciclopedia del Teatro Contemporáneo**, impresa en gran formato, ilustrada con una infinidad de fotografías en blanco y negro, dibujos en colores y facsimiles de preciados documentos, y que ha dirigido Gilles Quéant, con la colaboración artística de notables especialistas en materias teatrales, y testimonios inéditos de Jean Cocteau, Paul Fort, Robert Kemp, Francis de Miomandre y otros renombrados escritores.

Es incuestionablemente una joya esta obra compendiada en dos gruesos volúmenes. El primero recoge la historia de todos los acontecimientos teatrales de Francia, desde el año 1850 hasta 1914, recreando y comentando, una a una, las distintas expresiones del arte escénico, desde la época de los melodramas de Eugenio Sue, hasta los Ballets Rusos de Diaghilev, e incluyendo, a lo largo de su revisión de sesenta y tantos años de actividades en los proscenios de París, semblanzas de cada una de las grandes figuras de la pintoresca "**belle epoque**". El segundo volumen registra los sucesos teatrales comprendidos entre el año de la Primera Guerra Mundial y nuestros días.

No obstante el título de Enciclopedia, la obra no tiene carácter de diccionario, ni procedimiento alfabético. Es la sucinta relación, por orden cronológico y con visión de conjunto, de las distintas tendencias y escuelas del arte dramático, y todos los géneros derivados de este mismo (drama, tragedia, comedia, vodevil, ópera, opereta, revista y ballet), situándolos dentro de su cuadro histórico, y en directa relación con la sociedad de su tiempo, la política y las conquistas científicas.

Para dar una fiel imagen del clima y del estilo de las distintas etapas de la historia teatral, se ha procedido en este libro a utilizar un eficiente método que consiste en mostrar que clase de ideas tenía la gente de cada época, cómo vivía y qué le preocupaba. Así, por ejemplo, para comprender el éxito inusitado que alcanzaron algunas piezas de Zola, de Rostand y de Feydeau, o los triunfos de Sarah Bernhardt y de Coquelin, o la moda del café-concierto, se introduce al lector en el ambiente del período que ha pasado a llamarse "fin de siglo". Resumamos, como muestra, lo que pasaba en el dominio de la ciencia. Había asomado la era de los descubrimientos y de los inventos prodigiosos que transformaron, poco a poco, las condiciones de vida. En 1895 se creaban los Rayos X (Roentgen); el tubo de Crookes; el cinematógrafo, construido por los hermanos Lumière, y las primeras ruedas de goma para los automóviles. En 1896, la telegrafía sin hilos, inventada por Marconi; el descubrimiento de la radiactividad, por Becquerel. En 1897 se produce el primer vuelo en avión, y echa a andar el primer motor Diesel. En 1898 se produce el descubrimiento del radio por los esposos Curie; las primeras ampolletas con filamento metálico; los primeros tranvías eléctricos; las primeras carreras de automóviles, y la construcción del Metro (ferrocarril subterráneo de París); pudiendo decirse que, en menos de cinco años, han nacido todas las técnicas vitales de nuestro mundo actual.

En el campo político se propaga la fiebre de los procesos, la agitación y las querellas. Los escándalos se suceden uno tras otro. Al del proceso al capitán Dreyfus, que divide a los franceses en dos bandos, sigue el descubrimiento de la traición del comandante Esterhazy. Todo esto repercute en la vida cotidiana y ejerce, paralelamente, manifiesta influencia en la producción teatral. Sin embargo, en el Moulin Rouge la muchedumbre se apretuja por ir a ver el French-Cancan, encabezado por la Goulue, cuya estampa dibuja Toulouse Lautrec en los afiches. Y en otro teatro revisteril, el Alcázar, una estrella del momento, la Cavelli, ofrece un espectáculo que consiste en quitarse, frente al público, el sombrero, el vestido, las enaguas y los calzones de encajes, adelantándose en mucho más de medio siglo a la boga actual del "strip-tease".

Durante los últimos tres años antes de entrar el nuevo siglo, surge una especie de competencia, o guerra fría, entre los cultores del teatro de la pretendida verdad sicológica y social, y aquellos que escriben piezas de una pseudo poesía heroica. La lucha es desigual. De un lado están Becque, Porto-Riche, Brieux, Curiel, Jules Renard. Del otro, ¿quiénes hay? Edmond Rostand y el italiano Gabriel d'Annunzio, a quien Sarah Bernhardt da a conocer estrenándole "La ciudad muerta".

A fines de 1897, Rostand asciende al cenit de la nombradía con el estreno de "Cyrano de Bergerac", alcanzando un triunfo único en la historia del teatro de esa época, triunfo cuyas proyecciones habían de perdurar por muchos años. "Fue un delirio —como más tarde escribiera Jean Cocteau— aquella fanfarria que despertó el caballo de circo que duerme en el alma de todos los franceses", agregando sobre el particular: "Quienes no vivieron el drama del proceso Dreyfus, no pueden imaginar los odios, las angustias, las discordias y, yo agregaría, las brumas nacientes del teatro intelectual de la escuela de Ibsen y Porto Riche, barridos, en una sola noche, por el penacho de Bergerac.

Esta **Enciclopedia del Teatro Contemporáneo**, por la belleza de sus ilustraciones, por el valor de sus parafrasis y su abundante documentación, es una obra destinada a deleitar a todos los espíritus ávidos de conocer el anverso y reverso de las más famosas creaciones de la escena francesa y europea, en lo que va corrido desde la segunda mitad del siglo pasado, hasta hoy; al mismo tiempo que ha de saciar la curiosidad de nuestros autores, comediantes y técnicos, al ver cómo nacieron, crecieron y perecieron las diversas escuelas que reflejaron las tendencias de varias generaciones.

¿De la Universidad a la Presidencia?

Cuando Eisenhower fue nombrado presidente de la Universidad de Columbia, no faltó quien en Estados Unidos comentara desfavorablemente esta designación, a pesar del enorme prestigio y popularidad del que poco después llegaría a ser el Primer Mandatario de su patria. Se estimó que era un nombramiento político, impropio de una Universidad, para pavimentarle a Ike el camino hacia la Casa Blanca.

Nos acordamos de este hecho a raíz de algo más o menos parecido que está ocurriendo entre nosotros. Más menos que más, por las diferencias de las circunstancias, de los personajes y de sus perspectivas históricas.

Ayer, al referirnos a la Escuela Internacional de Verano, de la Universidad de Chile, que dirigirá en 1960 el señor Hernán Santa Cruz, dijimos textualmente en estas mismas columnas: "En esta oportunidad, la Escuela de Verano ha aprobado un plan ambicioso, por la amplitud de las materias contempladas como por la calidad y renombre de los profesores que ha contratado de América y de Europa, con alguna que otra excepción, cuya presencia en ese conjunto no nos explicamos".

Sin eufemismos, y con el respeto que nos merece su alta investidura, al hablar de excepciones teníamos en mente la del honorable senador señor Salvador Allende.

Por el éxito mismo de la Escuela que dirigirá el señor Santa Cruz —y que se está organizando con tan buenos auspicios—, sería cosa de preguntarse qué título, fuera de ser un exitoso político, podría exhibir el señor Allende para llegar a ser catedrático —aunque transitorio— de nuestro primer plantel educacional.

En su calidad de médico, está tan retirado de su profesión como lo estaba Eisenhower de su carrera militar cuando se le llevó a la Universidad de Columbia, con la sola diferencia de que en el campo de la medicina no alcanzó casi a ejercer, ni mucho menos a ganar alguna batalla de renombre. El estudio de los hermanos Grove, en Valparaíso, donde él iniciara su actividad profesional, fue para el señor Allende más un laboratorio político que científico. De allí saltó a la Cámara, y desde entonces el Parlamento ha sido su hospital y su sala de operaciones.

Es cierto que otro político, como el francés Méndes-France, será también profesor de la Escuela de Verano. Pero sin pretender disminuir la personalidad del señor Allende, todos, inclusive el mismo honorable senador, estarán de acuerdo que entre uno y otro hay algunas diferencias.

Comprendemos el espíritu que ha movido a los organizadores de la Escuela de Verano al designar como uno de sus profesores al señor Allende. Se ha querido rodear a ésta de cierta amplitud universitaria. Pero, en tal caso, ¿por qué no se recurrió para ese objetivo a los numerosos profesores y profesionales en ejercicio que tiene el Partido Socialista, y que seguramente forman parte de los equipos técnicos que le suministran al señor Allende los materiales que éste utiliza en sus discursos del Senado?

En este asunto, que si no fuera por cumplir con un deber periodístico nos desagradaría tocar, estamos seguros de que el señor Allende no ha tenido ninguna intervención. Su modestia, que le es tan característica, lo habría llevado seguramente a aconsejarles a los organizadores de la Escuela de Verano que no insistieran en su nombramiento, aunque este, como en el caso de Eisenhower, le sirviera para pavimentar su camino hacia la Moneda en esa carrera presidencial a la cual ha sido tan adicto.

Sería cosa de esperar que el señor Allende mandara su renuncia al señor Santa Cruz, con esa frase del filósofo griego: "Sólo sé que nada sé".

Seguro social e inflación en Gran Bretaña

Por JOSEPH FROM

Reproducimos a continuación parte de una entrevista hecha por la revista norteamericana "U. S. News & World Report" a Lord Beveridge, que en la actualidad tiene 80 años, y es considerado una de las destacadas autoridades mundiales en asuntos relacionados con la seguridad social. Su estudio del año 1942 —conocido popularmente como el "Informe Beveridge"— sirvió de molde para el sistema británico de bienestar "de la cuna a la tumba", introducido en Gran Bretaña por un Gobierno laborista después de la Segunda Guerra Mundial.

En 1944, un libro publicado como continuación del citado informe, y titulado "Empleo Total en una Sociedad Libre", pasó a ser una guía para la política de empleo total en Gran Bretaña.

Lord Beveridge ha tenido una carrera en el servicio de la educación y del Gobierno, la cual se remonta al recodo del presente siglo. Sigue mostrando su actividad en la Cámara de los Lores, y en estos momentos revisa su libro sobre empleo total para incluir un estudio sobre los problemas de la inflación.

P.— Usted, Lord Beveridge, ha puesto de relieve desde un comienzo que la seguridad social no debería sofocar al incentivo, la oportunidad o la responsabilidad. ¿Han sufrido, menoscabo éstos, en realidad, en Gran Bretaña?

R.— Aún no, materialmente. Pero hay un peligro futuro —el nuevo mal de la inflación.

P.— ¿Por qué? ¿Está la inflación socavando la seguridad social?

R.— No está socavándola, pero está obligándola a ser revisada de tiempo en tiempo a expensas del contribuyente.

La inflación, a mi modo de ver, es uno de los males mayores de que tenemos que librarnos. Coloca en situación muy difícil a la seguridad social, debido a que las pensiones que permitían vivir cuando fueron tijadas por el estado son ahora insuficientes.

Si el estado tiene que elevar las pensiones, debe percibir más entradas por concepto de impuesto. Esto significa, en efecto, que la gente está recibiendo jubilaciones por las cuales no ha pagado bajo el rubro de seguro social.

La inflación ocasiona dificultades a toda otra forma de ahorro, lo mismo que al seguro social.

P.— ¿Existe una fórmula mágica para alcanzar empleo total, dinero estable y libertad individual?

R.— La única fórmula mágica contra la inflación, que está en mi libro, consiste en persuadir a las asociaciones de trabajadores, que solicitan mayores salarios, y a las asociaciones de patrones, que pagan esos salarios, y elevan los precios, causando así la inflación, que tal cosa es perjudicial. Señalé en 1944, cuando recomendaba el empleo total, que existía un claro peligro de que él condujera a la inflación.

El hecho de tener empleo total es un cambio completo de clima económico. Es como pasar de la región ártica a los trópicos. No debemos continuar usando en los trópicos exactamente la misma ropa que se usa en la región ártica.

Por razones análogas, cuando tenemos empleo total no deberíamos continuar usando nuestros anticuados métodos de fijar salarios y precios mediante regateo seccional competitivo sin tomar en cuenta la producción. Cuando tenemos empleo total, en forma de que no tememos a la desocupación, cuando nos sentimos muy poderosos, como se sienten hoy los organismos sindicales, no debemos seguir diciendo: "Existimos más dinero por exactamente el mismo trabajo, o menos trabajo".

P.— ¿Cuál es la respuesta?

R.— Estoy seguro de que debe hacerse lo que el Secretario del Tesoro, Anderson, dijo en una entrevista publicada en "U. S. News & World Report", el 31 de agosto de 1959; es decir, que cuando se piden mayores salarios hay que tomar en alguna consideración lo que está sucediendo con la producción.

Tiene que haber una responsabilidad social en el lado industrial, ahora que la industria tiene tanto poder. El estado es el único organismo que puede hacer estable al dinero. Pero no puede hacerlo el estado por sí solo, debido a que numerosas instituciones comerciales y organizaciones obreras entran al terreno y ejercen influencia sobre él. Pueden bloquear la acción del Estado en la obtención de dinero estable.

P.— ¿Cuál es su alternativa a tal situación?

R.— Tratar a los dirigentes de nuestra industria —organismos sindicales y patronales por igual— como ellos son, como hombres responsables, dispuestos a encontrar argumentos y hechos. Eso fue, después de todo, lo que hizo el "Informe Beveridge sobre Seguro Social". Creo que se podría hacer que nuestros dirigentes industriales vieran lo que están haciendo al solicitar continuamente más dinero por el mismo valor o menos. Por lo menos, esperaría poder persuadirlos a cambiar de métodos.

PINCELADAS

Ganó Pinocho

UNO, que sabe de chiquillos, se imagina que el chico Felipe Neder se pasó unos cuantos días diciéndole a su hermano Sergio, gran volante y muy serio en sus cosas: **"Préstame el auto, a ver si yo también puedo".**

Le prestó el coche. Y pudo.

Devorando kilómetros en el difícil circuito de Atocongo, pasó a atropellar a ases como el gringo Rathmann, que viene del país donde se fabrican las máquinas y donde las criaturas vienen a este mundo con la velocidad en la sangre.

Papá Neder, uno de esos viejos simpáticos, que son más amigos que padres de sus hijos, se apostó en una orilla de la ruta, para gritar a todo pulmón: **"¡Echale, Pinocho! ¡Metele fierro, Pinocho!"**

Entonces supieron los peruanos que el chico Neder tenía pura madera de campeón. En cada vuelta le puso esa "pana" y ese "pino", que son tan de esta tierra y que se imponen cada vez que hay que sacar adelante la banderita con la estrella.

Atrás fueron quedando los competidores, uno a uno, inclusive su hermano Sergio, quien seguramente debió arrepentirse de no correr en ese cacharro que ganó la prueba Santiago-Lima, pero, de todas maneras, el triunfo quedaba en casa, en familia, para colgarlo en la galería de las glorias del deporte chileno.

¿De dónde diablos sacarán esos misteriosos impulsos los que nacen entre el macizo andino y el bravo Océano Pacífico? Ayer fueron Bartolo Ortiz, Lorenzo Varoli, Ismael González. Y, antes, Orrego, a quien había que comprarle un Ford e ir a verlo en las carreteras, echo un bólido, a la fantástica velocidad de 60 kilómetros por hora. Hoy es Pinocho Neder, un mocoso de apenas 19 años.

¡Que no nos vengan a hablar de "la difícil juventud".

O. Cabrera Leyva

Conferencias, Exposiciones, Música.-

HOY:

CENTRO BAHAI. — Charla pública semanal sobre "La investigación de la verdad". 19.30 horas. Avenida Dr. Barros Borgoño N.o 44.

AUDICION DE PIANO. — Alumnos de 3er. año primario y 1.o humanidades. Auspicia Escuela Moderna de Música. Salón de actos del Instituto Nacional. Arturo Prat 53. 19 horas.

CINETECA UNIVERSITARIA.— Primeras exhibiciones de films de Cineteca en formación. Programa en 16 mm. Salón de Honor de Universidad de Chile. 19 horas.

MARIA ESTUARDO. — Lectura dramatizada de obra compleia de Federico Schiller. Miembros del Instituto del Teatro de la Universidad de Chile. Entrada libre. Teatro Antonio Varas. 19 horas.

MAESTROS FLAMENCOS, HOLANDESES E ITALIANOS DE LOS SIGLOS XVI Y XVII.— Sala Chile, del Museo Nacional de Bellas Artes. Parque Forestal. 17 cuadros de la colección del Príncipe Wittgenstein.

HECTOR WISTUBA LORCA. — Jardines del Parque Subercaseax, frente a Estrella Polar. Exposición al aire libre, auspiciada por la Municipalidad de San Miguel.

CELSO RIVERA. — Cerámica. Sala Goya. Alameda Bernardo O'Higgins 761. Auspicia el Instituto Chileno de Cultura Hispánica.

EXPOSICION FOTOGRAFICA.— "Hule, un lago desaparecido". Presenta el Departamento de Extensión Cultural de la Universidad de Chile e Instituto Chileno-Israelí de Cultura. Inauguración, 19 horas. Casa Central de la Universidad de Chile.

JUAN MAURICIO RUGENDAS. — Sala de Exposiciones de la Universidad de Chile. Alameda Bernardo O'Higgins esquina de Arturo Prat, altos Librería Universitaria. Muestra retrospectiva del pintor alemán.

REVISTAS FRANCESAS — Sala de Exposiciones del Instituto Chileno-Francés de Cultura (Agustinas 719).

EL GRABADO EN MADERA DE HOY EN LOS ESTADOS UNIDOS.— Sala de Exposiciones del Instituto Chileno-Norteamericano de Cultura, Moneda 1467. Colección cedida por el Museo de Arte Moderno de Nueva York.

ESCULTURAS Y PINTURAS. — Instituto Chileno-Yugoslavo de Cultura. Producciones de artistas chilenos y yugoslavos. San Antonio 31.

Tribuna Libre

Bienes raíces y avalúos agrícolas

La Ley N.o 4.174, de 5 de septiembre de 1927, en su artículo 12, disponía que los avalúos fijados en cada retasación periódica de los bienes raíces podían ser reclamados en primera instancia ante los Tribunales Administrativos Provinciales.

Esta ley, antes de la modificación substancial ordenada por la Ley 11.575, disponía que cada comuna debería ser retasada permanentemente, y, de ordinario, se efectuaba a los 8 ó 9 años, contados desde la última tasación.

En las retasaciones, aun cuando el Departamento de Bienes Raíces impartiera normas más o menos precisas, se producían errores de tasación por la diversidad de criterio de los distintos funcionarios que las efectuaban. De ahí la necesidad de la opción para reclamar otorgada por la misma ley a los propietarios que se considerasen perjudicados por la tasación efectuada, creando los Tribunales Administrativos Provinciales, de primera instancia, y el Tribunal de Alzada, de segunda.

Modificada la Ley 4.174 en la parte referente a la periodicidad de las retasaciones —hoy se modifican los avalúos anualmente en un porcentaje determinado por decreto supremo—, se han mantenido estos dos Tribunales, esta vez no sólo para reclamar de los avalúos fijados en la retasación general, sino también para reclamar de este porcentaje anual, según el artículo 9 de la Ley número 11.575.

Esta última atribución otorgada a los Tribunales constituye un contrasentido de proporciones, como pasamos a demostrarlo.

Tomaremos el caso, tan corriente, de un propietario de dos casas pareadas iguales, una de las cuales es su residencia y la otra para renta, las que en la retasación general de 1957 se avaluaron en $ 5.000.000 cada una. Pues bien, este propietario ha reclamado en las tres oportunidades del avalúo de la casa habitada por él, y no por la destinada a renta, con lo que obtenemos la siguiente maravilla:

TASACION AÑO 1957	$ 5.000.000
Rebajada por Tribunal	3.840.000
33 o/o alza 1958	5.299.000
Rebajada por Tribunal	4.224.000
15 o/o alza 1959	4.858.000
Rebajada por Tribunal	4.435.000
TASACION AÑO 1957	$ 5.000.000
38 o/o alza año 1958	6.900.000
15 o/o alza año 1959	7.935.000

Creemos que no es necesario comentario alguno, a pesar de que, en muchos casos, la rebaja ha sido aún mayor y, lisa y llanamente, se ha rebajado el total del porcentaje de alza.

Otro grave inconveniente producido por la disposición que comentamos lo constituye la injusticia tributaria, que se resume en el siguiente cuadro comparativo:

Número de reclamaciones en 1959, según comunas:

Comuna de Providencia	2.246
Comuna de Las Condes	2.072
Comuna de Quilicura	2
Comuna Puente Alto	10
Comuna de Renca	34

El cuadro indica que los propietarios de modestos recursos no hacen uso de esta atribución de los Tribunales, y, en cambio, los contribuyentes de buena situación económica son los que aprovechan esta gratísima franquicia.

No podemos dejar de anotar la gran injusticia que soportan las personas que edifican en la actualidad. Las nuevas construcciones, a pesar de tasarse con precios muy por debajo del verdadero costo de edificación, han quedado avaluadas muy altas en relación con las de sus vecinos, cuyos avalúos han sido rebajados por los Tribunales, circunstancia que los obliga, a su vez, a solicitar rebajas.

Por otra parte, el Fisco se perjudica con el atraso de seis meses en la recaudación de las contribuciones de los predios cuyos propietarios reclaman de los porcentajes de alzas anuales. En efecto, aun cuando la Dirección y la Tesorería publican avisos pidiendo a los reclamantes la cancelación de las contribuciones del primer semestre en su oportunidad —abril— e informando que en el segundo semestre se compensará la cantidad cancelada de más en el primero, éstos no las cancelan, debido a que la Tesorería no puede, legalmente, cargar intereses penales por esos seis meses de atraso, pues el cobro del primer semestre fue efectuado por un avalúo superior al definitivo determinado por los Tribunales.

Otro antecedente en favor de la supresión de esta atribución de los Tribunales lo constituye el enorme trabajo de información, recepción, ordenamiento y resolución de, cada año, mayor número de solicitudes de reclamación de esta clase, que atrasan y dificultan las funciones específicas de los tasadores del Departamento de Avaluaciones y de los funcionarios de la Sección Roles de la Dirección General de Impuesto Internos.

En el próximo año, las disposiciones sobre la renta presunta —a base del avalúo fiscal de los bienes raíces— y la congelación de los arriendos aumentarán las solicitudes de reclamaciones a cifras tales, que, para poder efectuar el cobro de las contribuciones a los reclamantes en su oportunidad, será necesario postergar otras funciones que reportan entradas al Fisco.

Pueda que, dentro de las disposiciones que otorgaron las facultades extraordinarias al Ejecutivo, y aprovechando la constitución de la Comisión que estudia la codificación de las leyes tributarias, se elimine de una plumada, la competencia que le otorga el artículo 9 de la Ley 11.575 a estos Tribunales, tan favorablemente aprovechada por los contribuyentes de bienes raíces. Basta con suprimir en el citado artículo 9 el inciso siguiente:

"Los avalúos que se establezcan, de acuerdo con este artículo, podrán ser reclamados en conformidad con lo establecido en el artículo 13 de la Ley N.o 4.174."

Eulogio Alemparte Robles

Nora Abaroa

Mucho se ha dicho de la deficiencia del profesorado de la enseñanza del Estado, pero nada se dice cuando alguno se destaca en el fiel cumplimiento de sus deberes, con verdadera vocación y espíritu de sacrificio.

Hay profesores, y muchos, no solamente en la capital, sino sobre todo en provincias, que no sólo saben cumplir con las obligaciones de sus cargos, sino que en el resto del día hacen obra positiva de extensión cultural en instituciones de bien público o nacional, como ser, en la Cruz Roja, en la Defensa Civil, en el Scoutismo y tantas otras benéficas y educativas, cada cual según su preparación o idiosincrasia.

Tal es el caso de la joven profesora de Artes Plásticas del Liceo de Niñas de Osorno, señorita Nora Abaroa E., que fuera designada por la Directora del establecimiento, señora Blanca V. de Bernier, para organizar una Exposición Pedagógica, titulada "Esquema de la cultura de Occidente".

Para lograr el éxito que tuvo esta Exposición, la señorita Abaroa trabajó, como es de suponer, horas extraordinarias, logrando así que sus desvelos figuraran como número destacado del cincuentenario del Liceo.

Según mi modesto entender, esto merece no sólo una nota de felicitación de parte de la autoridad máxima, sino una anotación especial en la Hoja de Servicio de la señorita Nora Abaroa E.

No es posible esperar sacrificios extraordinarios de cualquier servidor público, si no encuentra algún estímulo, por pequeño que sea.

E. VERGARA M.

APUNTES DE UN ESCOLAR.—

Neder y don Clotario

Por estar metido en el Parque, participando en el Concurso de Arte Infantil, no he tenido tiempo para preocuparme de los acontecimientos que pasan a diario. Por eso que anoche, cuando llegué a la casa, y vi que mis tíos tenían la tremenda copucha, y ya se habían despachado sus buenos vasos de vino (antes los llamaban "cañonazos", pero eso suena muy armamentista), me di cuenta de que estaban celebrando algo.

Pero como hablaban todos al mismo tiempo, se me ha armado la tremenda confusión. Parece que unos tomaban por el triunfo de un chileno en una carrera de autos, en Lima. Y mi tío Nemúfar con el vecino del frente, que son medios "rogelios", brindaban por el triunfo de don Clotario.

Así que tengo el tremendo lío: no sé si la CUT reeligió a Felipe Neder, lo que sería muy justo, porque siempre ha habido gente muy corredora, y si don Clotario ganó el Circuito de Atocongo.

Debe ser así, porque algo oí que le habían mandado unas platas de Rusia; debe haber sido para arreglar el auto y aceitar el motor. Si no se aceita bien, no hay máquina que ande.

Lo que no puedo entender es por qué hubo hasta puñetes, cuando las carreras de autos son mucho más limpias que las carreras de micros. Parece que uno de los volantes, un tal César Godoy, fue el que le dio más color, sobre todo cuando se le cayó la gramática, y le echó el cacharro encima a varios corredores.

En cambio, el Congreso de la CUT parece que estuvo tranquilito, y que a Neder no lo discutió nadie, y triunfó por gran mayoría. Y organizó todo con pesitos chilenos, no como la carrera en que tuvieron que endeudarse con los rusos para echarla a andar.

Espero que lo que oí de mis tíos sea así, no vaya a ser cosa que yo haya entendido mal y tenga armada una confusión.

Y después vienen los desmentidos.

Bigote

Proyecto sobre Unión Postal de las Américas conoce hoy Comisión de la Cámara

Se trata de formar un solo territorio postal entre los países americanos y España.— Ventajas del convenio.— Reformas a la Constitución trata la Comisión de Legislación

Un proyecto de acuerdo, mediante el cual se aprueba el convenio sobre la constitución de la Unión Postal de las Américas y España, y diversos otros instrumentos sobre materias postales, suscritos en Bogotá el 9 de noviembre de 1955, será debatido hoy en la Comisión de Relaciones de la Cámara de Diputados. La sesión se efectuará entre las 14.30 y las 16 horas, con asistencia de altos funcionarios de la Cancillería.

La Unión Postal de las Américas y España se constituyó al amparo de las disposiciones de la Unión Postal Universal y tiene por objeto formar un solo territorio postal, con miras a facilitar y perfeccionar las relaciones sobre esta materia entre los países miembros de la nueva Unión y, al mismo tiempo, lograr una unidad de acción capaz de representar eficazmente los intereses que les son comunes, en futuros congresos postales universales.

Desde el Congreso Postal Panamericano, reunido en la ciudad de Buenos Aires en 1921, hasta el último torneo internacional de esta índole, celebrado en Bogotá en 1955, los países de este continente y España han venido concertando una serie de acuerdos postales sobre transporte aéreo de correspondencia, encomiendas, giros postales, etc. Ello ha permitido a las administraciones de correos de los países interesados, actuar de manera eficaz y expedita en sus relaciones recíprocas y se ha asegurado un mejor y más rápido intercambio postal entre los estados miembros de la Unión Postal de las Américas y España.

Por otra parte, según informa el mensaje del Ejecutivo que se adjunta al proyecto de acuerdo, las resoluciones suscritas en Bogotá, en 1955, introdujeron nuevas disposiciones que, al ser asimiladas a las normas y prácticas administrativas postales, aseguran la continuidad de esta acción común, en general beneficio de las naciones del hemisferio occidental.

EL PROYECTO

El proyecto consta de un artículo único, que dice: "Apruébase el Convenio sobre constitución de la Unión Postal de las Américas y España; el Protocolo Final del Convenio; el Reglamento de Ejecución del Convenio; el Acuerdo relativo a los Valores Declarados; el acuerdo relativo a Encomiendas Postales; el Protocolo Final relativo a Encomiendas Postales; el Reglamento de Ejecución del Acuerdo relativo a Encomiendas Postales; el acuerdo relativo a Giros Postales; el Protocolo Final del Acuerdo Relativo a Giros Postales; las Fórmulas del Acuerdo relativo a Giros Postales; y el Acuerdo de Erección de Monumento en homenaje al Convenio Postal de 1838.

REFORMA CONSTITUCIONAL

Hoy empezará a debatirse en la Comisión de Constitución Legislación y Justicia de la Cámara de Diputados, que sesionará entre las 14.30 y las 16 horas, dos mociones del diputado conservador Héctor Correa Letelier, que reforman la Constitución Política del Estado.

La primera fija nuevos plazos para llamar a elecciones complementarias de diputados y senadores, y la segunda establece normas para aumentar a 150 el número de diputados y su distribución por provincias, según los habitantes de cada una.

Esta tarde, a la misma hora, sesionará la Comisión de Agricultura para conocer una moción que autoriza al Presidente de la República para transferir un inmueble fiscal a la Municipalidad de Yerbas Buenas.

La información QUE UD. NECESITA

ASISTENCIA PUBLICA

Casa Central, San Francisco 85 .. .. (Llamados de urgencia, 4 líneas).	69191
Posta N.o 2, Maule 875. (Llamados de urgencia, 2 líneas).	50061
Posta N.o 3, Chacabuco-Compañía	91011
Posta N.o 4, Villaseca 25	43360
Posta N.o 5, Av. Manuel Montt 303	45671
Asistencia Pública Infantil, Sta. Rosa 1234.	52681
De San Miguel, Gran Avenida 3204	51454
De La Cisterna, Esperanto 0115 Cist.) . .	23

TURNOS DE BOTICAS

Turno de farmacias en la semana comprendida entre el 5 al 12 de diciembre de 1959.

Imperial, Fermín Vivaceta 2899; Arellano, Avenida Independencia 1200; Rozas, Domingo Santa María 226; Lorenz, Avda. Independencia 466; Alemana, El Salto 2254; Lo Vial, Gran Avenida 4755; Arlegui, Gran Avenida 9305; Colo Colo, Alvarez de Toledo 477; Sierra Bella, Sierra Bella 2352; Otero, Avda. Brasil 95; Cruz Blanca, San Pablo 2699; Lo Franco, Carrascal 4598; Blanqueado, San Pablo 5125; Plaza Garín, Samuel Izquierdo 198; Rome, Avda. B. O'Higgins 3702; San Lázaro, Vergara 397; Iglesias, Avda. B. O'Higgins 1707; Congreso, Bandera 502; Esmeralda, San Diego 991; Jofré, Diez de Julio 199; Iris, Avda. Matta 402; Matadero, Franklin 704; Macul, José Pedro Alessandri 2053; Eve, Avda. Hamburgo 1065; Ercilla, Avda. Irarrázaval 2135; San Carlos, Avda. Fco. Bilbao 3863; San José Avda. Suecia 2668; Iris, Avda. Apoquindo 5224; Valenzuela, Augusto Leguía 210; Carmen, Avda. Pedro de Valdivia 020; Urgencia, San Francisco 75 (turno permanente).

CARABINEROS

Radio Patrullas Central, Plaza Bulnes 1196 .. .	62261
Prefectura General de Santiago, Moneda-Morandé	60151
Prefectura Santiago Norte, Dávila B. 898	374011
Prefectura Santiago Central, San Pablo N.o 1353	64152
Prefectura Santiago Sur, Chiloé 1474	51051
Prefectura Radio Patrullas, Agustinas 1284	65102
Prefectura del Tránsito, Merced 142	32012
Prefectura Rural de Santiago, Victoria Subercaseaux 143	30101

ITINERARIOS DE AVIONES

(LAN-CHILE)

RUTA SANTIAGO-ARICA:

Lunes, Martes, Viernes y Sábados parten de Los Cerrillos, a las 8.50 horas, en vuelo directo a Arica.

Diariamente sale un DC-6B, a las 7.45 horas, hasta Antofagasta, donde combina con 2 vuelos diarios con escalas en Calama, Tocopilla, Iquique y Arica.

Los Jueves sale, a las 10.15 horas, con escalas en Antofagasta e Iquique. Terminal en Arica.

Los Martes y Jueves, sale de Los Cerrillos, a las 9.30 horas, un servicio hasta Antofagasta con escalas en La Serena, Copiapó y Taltal. Los Lunes, Miércoles y Sábados, con el mismo terminal, hace escalas en La Serena, Copiapó, y Chañaral. Los Viernes sale, a las 9.30 horas, con escalas en La Serena, Vallenar, Copiapó y Chañaral, con terminal en Antofagasta. Los Lunes, Miércoles, Jueves a Sábados, a las 8.45 horas, con terminal en Copiapó, y escalas en Ovalle, La Serena y Vallenar.

RUTA SANTIAGO-P. ARENAS:

Santiago-Temuco: Sale de Los Cerrillos los Sábados, a las 9.15 horas. Escalas en Concepción y Victoria.

Santiago-Puerto Montt: Sale de Los Cerrillos los Jueves, a las 8.30 horas. Escalas en Concepción, Valdivia y Osorno.

Santiago-Coihaique: Sale de Los Cerrillos los Martes, a las 8.30 horas. Escalas en Concepción, Valdivia, Osorno, Puerto Montt, Ancud y Castro.

Santiago-Coihaique: Sale de Los Cerrillos los Sábados, a las 8.30 horas. Escalas en Cauquenes, Concepción, Valdivia, Osorno, Puerto Montt y Castro.

Santiago-Puerto Montt: Lunes, Miércoles y Viernes, sale de Los Cerrillos, a las 8.30 horas. Escalas en Concepción, Temuco y Osorno (Los días Lunes hace escala también en Cauquenes).

Santiago-Coihaique: Sale de Los Cerrillos, los Lunes y Jueves, a las 9.15 horas. Escala en Valdivia.

Santiago-Punta Arenas: Sale de Los Cerrillos los Martes y Viernes, a las 7.25 horas. Directo.

SANTORAL.—

Hoy: Leocadia
Mañana: Eulalia

ITINERARIO DE TRENES

Expreso Rápido, Santiago-Pto. Montt. Martes, jueves y sábado. Sale de Est. Alameda a las 7 horas.

Ordinario, Santiago-San Rosendo. Diario. Sale de Est. Alameda a las 8 horas.

Ordinario, Santiago-Pichilemu, Diario, sale de Estación Alameda a las 8.30 horas.

Expreso, Santiago-Concepción Lunes, miércoles y viernes. Sale de Estación Alameda, a las 10 horas.

Ordinario, Santiago-Talca. Diario, sale de Estación Alameda, a las 14.15 horas.

Ordinario, Santiago-Curicó. Diario, sale de Estación Alameda, a las 16.30 horas.

Directo, Santiago-Temuco, Lunes, miércoles y viernes. Sale de Estación Alameda, a las 18 horas.

Nocturno, Santiago-Talcahuano. Diario. Sale de Estación Alameda, a las 21 horas.

Automotor, Santiago-Talca. Lunes, martes, miércoles, jueves y viernes. Sale de Estación Mapocho, a las 7.40 horas.

Automotor, Santiago-Talca. Lunes, martes, miércoles, jueves y viernes. Sale de Estación Mapocho a las 13.45 horas.

Automotor, Santiago-Talca. Diario. Sale de Estación Mapocho, a las 10.30 horas.

Expresos a Valparaíso, salen diariamente de Mapocho, a las 7.45, 11.45 y 17.45 horas. Ordinarios diarios, salen de Mapocho, a las 8.30, 14, 19.05, 20 y 22 horas.

De Valparaíso a Santiago, salen del puerto, a las 7.45, 8.30, 11.45.

INVESTIGACIONES

Servicio de Investigaciones. General Mackenna-Teatinos	82211

BOMBEROS

Cuerpo de Santiago: Comandancia Santo Domingo 978	61171

FALLECIMIENTOS

Informaciones proporcionadas por las empresas funerarias: Hogar de Cristo, Azócar, Beneficencia Pública, Fátima, la Buenos Aires, la Popular, la Nacional, la Humanitaria, la San Francisco, la San Vicente, la Nueva York y Lourdes.

Las siguientes personas fallecidas serán sepultadas hoy, en los cementerios que se indican:

JULIA PALACIOS vda. DE CANTILLANA, Arredondo 62, 16.30 horas, General.

JULIA AGUIRRE VALENZUELA, Mariño de Lobera 1990, 10 horas, General.

MANUEL NAVARRETE NAVARRETE, Quinta Bella, calle Sofía 3006, 15 horas, General.

VICTORINA GONZALEZ ORELLANA, Iglesia San Gerardo 16.30 horas, Católico.

CARLOS EULOGIO SANTIBAÑEZ PIZARRO, Robles 458, 16.30 horas, General.

D E F U N C I O N E S

† Ha fallecido nuestro querido suegro y abuelito, don

LUIS SCHMIDT QUEZADA

Sus funerales se efectuarán mañana, en el Cementerio General, después de una misa que se oficiará, a las 9 horas, en la Iglesia de la Casa Matriz de la Providencia (Avda. Providencia N.o 509).

Familia Schmidt Montes.

† Ha fallecido nuestro querido esposo, padre y abuelito, señor

LUIS SCHMIDT QUEZADA

Sus funerales se efectuarán mañana, en el Cementerio General, después de una misa que se oficiará a las 9 horas, en la Iglesia de la Casa Matriz de la Providencia (Avda. Providencia N.o 509).

La familia.

CONSEJO NACIONAL DE SEGURIDAD — CHILE

Nociones generales sobre el peligro de la electricidad, gas, prevención de incendios, herramientas, escalas y escaleras, grúas, buen orden, etc., deben ser dados a todos los alumnos, tanto de escuelas urbanas como rurales: el niño de hoy es el hombre de mañana. Coopere al Consejo Nacional de Seguridad.

FUNERALES
TODAS LAS LINEAS DE MOVILIZACION LLEGAN HASTA **AZOCAR**
San Antonio 423 fono 30724
Diez de Julio 981 fono 85724
B. O'Higgins 3547 fono 92261
y AZOCAR
puede llegar adonde se le llame
Atención de 8 a 24 horas

Colegio Universitario y Escuelas de la U. T. se crearán en Talca

Las dos iniciativas son impulsadas por el diputado Guillermo Donoso.— Formuló indicación para otorgar 100 mil escudos al Colegio Universitario

Desde Talca nos informan que el Rector de la Universidad de Chile, Juan Gómez Millas, estuvo en esa ciudad para estudiar la posibilidad de crear un Colegio Universitario, dependiente de aquel plantel de enseñanza superior.

G. DONOSO

El Rector, celebró reuniones con el Comité pro Colegio Universitario, que preside el doctor César Garavagno, y con el presidente del Centro para el Progreso de Talca, Alfonso Fernández, en las que participó el diputado Guillermo Donoso Vergara, que ha sido un constante impulsador de esta iniciativa. Además de cambiar ideas y de recoger toda clase de antecedentes, el Rector y los dirigentes talquinos visitaron los terrenos donados por el regidor de esa ciudad, Jorge Plaza Cruz, en los que se construiría el Colegio Universitario.

Anteriormente había visitado Talca el Rector de la Universidad Técnica del Estado, Horacio Aravena, acompañado del Subsecretario del Interior, Jaime Silva, para estudiar el establecimiento de algunas escuelas dependientes de ese plantel, idea que también es impulsada entusiastamente por el diputado Donoso Vergara.

100.000 ESCUDOS PARA COLEGIO UNIVERSITARIO

Para llevar cuanto antes a la práctica la creación del Colegio Universitario de Talca, el diputado Guillermo Donoso Vergara, presentó en la 2a. Subcomisión Mixta de Presupuestos una indicación para otorgar 100 mil escudos a la Universidad de Chile, con el objeto de que los destine a la creación de ese establecimiento.

Jornadas de educación se inician el martes 15 en el Partido Liberal

Interés ha despertado el anuncio de que entre los días 15 y 19 del presente, se realizarán en el Partido Liberal las Primeras Jornadas de la Educación.

Estas Jornadas se iniciarán con una exposición de cuadros estadísticos, que darán a conocer a los asistentes la realidad educacional de nuestro país. Estos cuadros serán explicados por el diputado y Rector del Liceo N.o 10 de Hombres de Santiago, Juan Eduardo Puentes. En el mismo acto el presidente del Partido Liberal, senador Gregorio Amunátegui, expondrá el pensamiento del partido ante la educación chilena.

Las Jornadas continuarán el miércoles 16, tratándose en ellas el tema "Orientación que debe tener la Educación Chilena".

El jueves 17, se analizarán los temas: "Problemas Sicológicos de la Juventud actual dentro del hogar, los estudios y ante la vida" y "Necesidades y problemas materiales de nuestra Educación". El viernes 18, se analizará el tema: "Dignificación del Magisterio".

Los militantes del Partido Liberal, que deseen participar en estas jornadas, podrán inscribirse en la secretaría del partido, Catedral 1183. Asimismo pueden inscribirse los temas especiales que se estimen convenientes, los que serán tratados de acuerdo con las posibilidades de tiempo, sea en estas primeras jornadas o en las próximas que organice el mismo Partido Liberal.

Rumorcillos

REDADAS.— Un curioso espectáculo presenciaron, el sábado por la noche, los reporteros que acudieron a la oficina del Conservador de Bienes Raíces de Santiago, para imponerse de las últimas novedades en cuanto a inscripciones de listas. A la entrada del recinto, tres o cuatro personas trabajaban afanosamente confeccionando una lista para inscribir a un candidato independiente. Faltando poco para la medianoche, hora de cierre de la inscripción, la situación era realmente desesperada. No había firmas para completar el número reglamentario. Los acompañantes del candidato no se amilanaron y decidieron hacer una redada por los alrededores. En los bares, naturalmente. Completaron las firmas casi sobre la hora, pero los reporteros comentaron posteriormente que, para desgracia del flamante candidato a edil, el día de la elección todos los bares y cantinas deberán permanecer cerrados.

SUSTO.— "¡¡¡Por Dios.... lo que me hizo esta niñita!!!", se quejaba el lunes pasado Radomiro Tomic, mientras repartía entre los redactores políticos que asistieron a su conferencia de prensa algunas carillas, con los principales datos estadísticos sobre radiactividad que había mencionado durante su charla. La queja se debía a que su secretaria, probablemente por la premura con que debió efectuar el trabajo, colocó los calcos al revés y muchas hojas se malograron. "Me tinca —comentó uno de los presentes—, que la secretaria se equivocó no por el apuro sino por el susto que le debe haber entrado con los pronósticos de su jefe".

Termina estudio de presupuesto del Ministerio de Hacienda

La Segunda Subcomisión Mixta de Presupuesto terminará hoy, el estudio del cálculo de gastos del Ministerio de Hacienda.

Con tal objeto fue citada a sesiones de 16 a 18 y de 18.30 a 21 horas.

Una vez finalizado el estudio indicado, la Segunda Subcomisión iniciará de inmediato el debate de los presupuestos de los Ministerios de Economía y de Obras Públicas.

Por acuerdo del Senado, las Subcomisiones Mixtas de Presupuesto pueden sesionar en forma paralela a la sala, que también sesionará hoy.

Javier Cox Lira responde a declaración de Patricio Figueroa

El director de la Polla Chilena de Beneficencia, Javier Cox Lira, nos envió una carta en que responde a las declaraciones de Patricio Figueroa, secretario de la Junta Ejecutiva Conservadora, publicadas el domingo pasado en nuestro diario, relacionadas con una información de un comentarista radial.

En su respuesta, Cox Lira dice que "el señor Figueroa Serrano no niega la entrevista ni su contenido; pero afirma que no fue a mi oficina representando oficialmente al Partido Conservador".

Dice en otro acápite que la proposición que le hizo el señor Figueroa resultaba respaldada por su partido, "tanto más cuanto que, según él, los propios abogados del partido habían examinado mi contrato y lo consideraban nula y sin ningún valor".

Dice después que "agrega el señor Figueroa que la entrevista era de carácter privado. La verdad es que él quiso darle ese carácter, después del humillante resultado que obtuvo, y me lo rogó allí mismo, y más tarde por teléfono a mi casa; pero no pudo lograr de mí la promesa de secreto que pretendía".

"Que el señor Figueroa venga a hablar de moral y de caballerosidad después de su triste intervención en este asunto, resulta francamente regocijador."

En cuanto a la expresión del señor Figueroa, que tratará de conseguir una copia de la información proporcionada por el señor Cox Lira al comentarista radial, para iniciar, si procede, la acción judicial correspondiente, dice que "a fin de evitarle trabajo, he remitido al señor Figueroa, a través del señor director de "El Diario Ilustrado", una copia fiel de dicha información firmada por mí".

N. de la R. A raíz de que anteriormente publicamos las declaraciones del señor Patricio Figueroa, el señor Javier Cox Lira nos solicitó la inserción de su respuesta. Cumplimos con su pedido de acuerdo con las normas de nuestro diario.

ASOCIACION DE TAXIS COLECTIVOS
"AUTOSUR"

Notifica haber solicitado la autorización correspondiente para establecer servicios colectivos en automóviles de alquiler entre las ciudades de Santiago y Talca, viceversa. Lo anterior, en conformidad a lo dispuesto en el decreto supremo N.o 518, de fecha 27 de octubre de 1959.

MINISTERIO DE OBRAS PUBLICAS
Dirección de Vialidad
PROVINCIA DE SANTIAGO

Se solicitan propuestas públicas para ejecutar la provisión de materiales para varios caminos del departamento de MELIPILLA, las que se abrirán el día 17 de diciembre de 1959, a las 12 horas. Se podrán presentar los contratistas inscritos en las Categorías "A" y "B". Bases y antecedentes, consultar en la Secretaría, Santo Domingo N.o 1386. Los documentos anexos se recibirán hasta el día 10 de diciembre de 1959.

Se solicitan propuestas públicas para ejecutar la provisión de materiales para varios caminos de las comunas de LA CISTERNA y La Granja, las que se abrirán el día 21 de diciembre de 1959, a las 16 horas. Se podrán presentar los contratistas inscritos en las Categorías "A", "B" y "C".

Bases y antecedentes, consultar en la Secretaría, Santo Domingo N.o 1386. Los documentos anexos se recibirán hasta el día 14 de diciembre de 1959.

OFICINA CENTRAL.— Llámase a inscripción especial de contratistas inscritos en primera categoría, en el Registro General de la Dirección de Vialidad, para la construcción del camino de Lota a Laraquete, en 2,8 kilómetros en la provincia de Concepción, con un presupuesto aproximado de $ 350.000.000.

Esta inscripción especial se cerrará el 23 de diciembre en curso, a las 12 horas.

Bases y demás antecedentes de esta inscripción pueden solicitarse diariamente, de 10.30 a 12.30 horas, en la Secretaría del Departamento de Estudios de Caminos y Aeródromos, a partir del 11 del presente.

Invitan a la Octava reunión de municipios interamericanos

En octubre de 1960 tendrá lugar en San Diego, California, Estados Unidos, la Octava Reunión del Congreso Interamericano de Municipios. Charles C. Dail, Alcalde de dicha ciudad y vicepresidente de la Organización Interamericana de Cooperación Intermunicipal, ha cursado una comunicación al Ministerio de Relaciones chileno dando cuenta de ese torneo e invitando a los municipios nacionales que se interesen por participar en el mismo.

De acuerdo con las resoluciones adoptadas en la última reunión del Congreso Interamericano de Municipios, realizada en Río de Janeiro, uno de los puntos principales del temario a considerarse en San Diego será el estudio de la organización municipal de esa ciudad.

San Diego es una ciudad de 500 mil habitantes y está situada en la región suroeste de los Estados Unidos. En ella tienen su asiento importantes industrias, sobre todo de aviación. Es sede también, de uno de los más renombrados centros norteamericanos para la utilización pacífica de la energía atómica.

Los delegados a la Octava Reunión Interamericana de Municipios serán objeto de un amplio programa de atenciones. En la organización de esta tarea está colaborando la ciudad mexicana de Tijuana, situada a corta distancia de San Diego.

Está consultada una visita a los estudios cinematográficos de Hollywood y a Disneylandia, como asimismo, reuniones hípicas internacionales en el Hipódromo de Tijuana, México.

Detalles acerca del temario de la reunión e invitaciones formales para participar en la misma serán enviadas en fecha próxima a los municipios más importantes del país.

Defensa Civil cumplió abnegada labor en los actos religiosos ayer

Una abnegada labor cumplieron ayer los voluntarios de la Defensa Civil, durante los actos religiosos efectuados en la Gruta de Lourdes y en la capilla del Cerro San Cristóbal.

Los voluntarios montaron guardia permanente desde las 4 de la madrugada hasta las 19.30 horas, cuando el gran gentío que se congregó en los dos puntos señalados empezó a retirarse a sus domicilios. La Defensa Civil atendió numerosos casos de adultos y niños que sufrieron fatigas y desmayos debido al calor y a la aglomeración.

Monseñor Emilio Tagle, Administrador Apostólico de Santiago, reconoció esta abnegada labor y la agradeció en el último sermón que pronunció en el Cerro San Cristóbal.

Compradores de parcelas en "Las Perdices"
Sin título de propiedad

Se les invita a una reunión general para solucionar su situación, en calle Bandera No. 172, 7o. piso, oficina 15, del día jueves 10 de diciembre, a las 18.30 horas.

Ayer-Hoy-Mañana

Productores de semillas se organizan

A las 9 horas de hoy se realiza la sesión constitutiva de la Asociación Nacional de Productores de Semilla, bajo los auspicios del Ministerio de Agricultura y el Departamento Técnico Interamericano. La reunión tendrá lugar en la Sociedad Nacional de Agricultura.

Cambio de Directorio

Los jubilados de Correos y Telégrafos se reúnen hoy, a las 17 horas, en Moneda N.o 1330, con el objeto de proceder a la designación de la Directiva de la Asociación para 19...

Colegio de Profesores

El Directorio General de la Sociedad Nacional de Profesores se reúne hoy, a las 19 horas, en el local de la Institución, para considerar los antecedentes acumulados sobre la aspiración gremial de obtener la creación del Colegio de Profesores.

Funerales de funcionario de Tesorería

A las 10 horas, después de una misa que será oficiada en la Iglesia de San Agustín, serán sepultados en el Cementerio General los restos de don Federico Valenzuela Pollioni, ex funcionario de Tesorerías. Valenzuela Pollioni fue Jefe Tesorero Provincial de Iquique, Valparaíso, Rancagua, Curicó y Linares, y como culminación de su carrera ocupó un alto cargo en el Servicio de la ciudad de Santiago hasta retirarse.

Comité Relacionador Interministerial

A las 10 horas se reunirá en el Ministerio de Relaciones Exteriores el Comité Relacionador Interministerial, bajo la presidencia del Ministro Germán Vergara Donoso. En la reunión se tratará sobre el temario de las conversaciones que se sostendrán durante la visita del Ministro de Economía de Argentina, ingeniero Alvaro Alsogaray.

Retimbraje de billetes

En reunión de Directorio del Banco Central, a efectuarse al mediodía de hoy, se tomarán acuerdos sobre la fecha en que serán puestos en circulación los billetes retimbrados y que tienen por finalidad familiarizar al público con las equivalencias con la nueva unidad monetaria.

Record de ventas para 1959 señala "Massey Ferguson"

Massey Ferguson terminó su año comercial el 31 de octubre. Las ventas durante el último trimestre, fueron de 119 millones de dólares, 13 millones sobre las correspondientes el mismo período en 1958. Esto da un total anual de 495 millones de dólares, la mayor cifra en la historia de la Compañía con un aumento de 55 millones de dólares sobre el ejercicio 1958, equivalente a un 12 por ciento de incremento.

Estas cifras preliminares fueron anunciadas por Albert A. Thorbrough, presidente de Massey Ferguson, y están sujetas a ajustes posteriores de los interventores.

Las ventas en el mercado norteamericano sobrepasaron en 29 por ciento a las de 19.. En Canadá las ventas aumentaron un 38 por ciento y en Estados Unidos las ventas alcanzaron un record, con 26 por ciento de aumento. Australia y Gran Bretaña, entre los mercados más importantes, aumentaron también sus ventas.

En Chile, se registró un aumento de más del 60 por ciento.

Una interesante reunión tuvo en el "Carrera" la organización "Gillette"

Representantes y vendedores de todo el país presenciaron películas sobre la fabricación de productos "Gillette".— Comida de camaradería

El viernes último, en la terraza de la Piscina del Hotel "Carrera", tuvo lugar una interesante reunión de la totalidad de los vendedores de las firmas Hardy y Cía. y Lería Hnos. Lava y Cía., representantes en Chile para la distribución de los productos de la Gillette Razor Company. A invitación del señor Armando Gastelo, representante en varios países sudamericanos de la Compañía "Gillette", más de un medio centenar de personas concurrió a presenciar, primeramente, la proyección de algunas películas y diapositivas que mostraron el extraordinario proceso de la fabricación de la hoja "Gillette" y de las máquinas de afeitar de la misma marca, como el desenvolvimiento de esta industria, a través de años de existencia.

La reunión, que se caracterizó por un alto espíritu de camaradería, ya que permitió dar a conocerse a personas que trabajan en el país en la promoción de un mismo producto, fue seguida de un coctel y una comida en el mismo recinto. Invitados a esta recepción asistieron, también el gerente de J. Walter Thompson Chilena SAC, señor Elliot Eaves, altos personeros de esta agencia publicitaria y miembros del programa radial "La Cabalgata Deportiva Gillette".

A NUESTRA DISTINGUIDA CLIENTELA Y AL PUBLICO EN GENERAL

WALDORF
(Pubill Hnos.)

lamenta verse en la necesidad de suspender momentáneamente los servicios de las secciones Lunchonett y Grill en sus locales habituales. Mientras se efectúan las reparaciones de los daños causados por el incendio de antenoche, seguiremos atendiendo estos servicios en nuestro salón (subsuelo), a los mismos precios de siempre, hasta las 20 horas.

Nuestras secciones Rotisería, Comedores y Boite siguen funcionando normalmente.

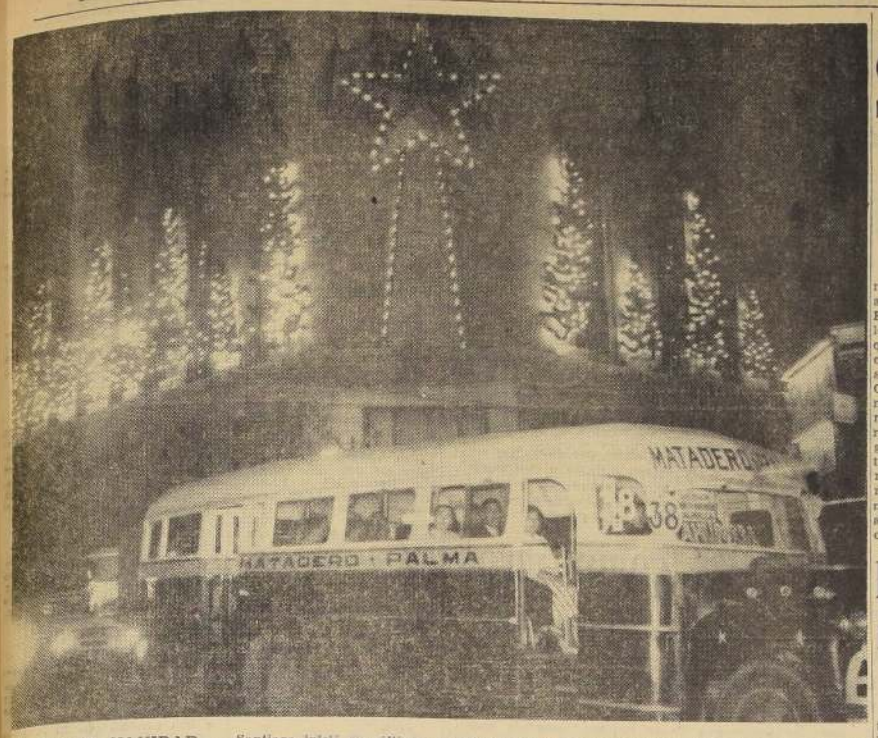

CLIMA DE NAVIDAD.— Santiago inició sus últimos preparativos para la celebración de una alegre Navidad. El centro y los barrios de la capital, así como los establecimientos comerciales, lucen motivos alusivos a la celebración, para dar mayor atracción a sus ventas de Navidad. El grabado muestra un aspecto nocturno del centro santiaguino.

SOLO FALTAN QUINCE DIAS:

SANTIAGO SE PREPARA PARA UNAS ALEGRES NAVIDADES

Los niños que aún escriben al Viejito Pascuero.— Las calles centrales y los barrios lucen los tradicionales adornos.— Los "aguinaldos" de Navidad

Los santiaguinos se preparan para tener este año unas alegres y felices Navidades. El centro luce sus tradicionales adornos pascueros en los que se confunden los pesebres con la Sagrada Familia, el siempre bienvenido Santa Claus, los renos y los pinos nevados adornados con guirnaldas plateadas y multicolores. En los barrios, San Diego, San Pablo, Franklin, Matucana, Avenida O'Higgins poniente, Avenida Matta, Irarrázaval y Providencia, el comercio empezó a colocar a lo ancho de las calzadas guías con luminarias de colores para hacer más atractiva la presentación de sus establecimientos. Las vitrinas exhiben los juguetes que van desde los vehículos a control remoto hasta los proletarios caballitos de madera y muñecas de trapo.

CARTAS AL VIEJO PASCUERO

Centenares de niños, cuyas edades fluctúan entre los tres y seis años, ayudados por sus padres, están escribiéndole las acostumbradas cartas al Viejito Pascuero, que junto con el Pesebre, constituyen símbolos de la Navidad criolla. Unos, quieren un tren con cuerda; otros, una pelota "bien grande", meccanos o autos a pedal y triciclos. Muchos, influencia de la época, se pronuncian a favor de ametralladoras, pistolas, tanques, cajas de soldados de plomo o implementos de viajero espacial. Para las niñas, las muñecas tienen permanente atracción.

Otros más crecidos, para quienes el Viejo Pascuero es solo un recuerdo de sus primeros años, quieren cosas más sólidas. Unos, desean una bicicleta; otros, de acuerdo, con la cuenta corriente de sus padres, una motoneta. No faltará quienes recibirán un automóvil al acercarse a la peligrosa edad de los 21 años.

EL BOLSILLO PATERNAL

Los comerciantes, conocedores profundos de las debilidades humanas, donde el bolsillo paternal se encuentra indefenso, ofrecen en sus vitrinas juguetes y regalos para todos los gustos y todas las edades. Esperan batir este año todos los records de venta en los quince días que faltan para la Navidad.

LOS "AGUINALDOS"

Pero no sólo los juguetes y los regalos ocupan la atención santiaguina. Unos esperan recibir el aguinaldo de años pasados, y otros, préstamos que les permitan afrontar los gastos en que deberán incurrir con motivo de esta tradicional festividad.

De todas maneras, los preparativos para la Navidad aseguran que este año la celebraremos mucho más esperanzados y alegres que otros años.

Periodista argentino aplaude iniciativa antiarmamentista

Sobre Chile hablará el viernes a mediodía

"Chile visto por un periodista argentino", será el tema de la conferencia que dictará el viernes Víctor Ortiz Barili, secretario general del Círculo de la Prensa de Buenos Aires, que se encuentra de paso en Santiago.

Este acto se efectuará a las 12 horas en la sala del directorio del Círculo de Periodistas, Amunátegui 35.

En una visita hecha a este diario, declaró que su viaje obedece, principalmente al deseo de acentuar una mayor confraternidad periodística chileno-argentina. "Sobre todo, a crear ambiente —dijo—, a la necesidad de que los periodistas ocupemos nuestros puestos en las tareas fundamentales de los Gobiernos de buena voluntad, es decir, acercamiento entre los pueblos."

"Para esto, considero ahora el momento más oportuno, ya que tenemos la suerte de contar —ustedes y nosotros— al frente de las respectivas representaciones diplomáticas a dos hombres de prensa, como lo son Sergio Gutiérrez Olivos, en Buenos Aires, y Enrique Nores Martínez, en Santiago..."

Agregó, luego: "Aun cuando lo han hecho naciones, gobernantes e instituciones, me incorporo como argentino y como americano a la iniciativa pacifista del Presidente Alessandri. Es un esfuerzo que redundará no sólo en la economía de los pueblos, sino en el afianzamiento de la paz..."

Interrogado acerca de la actual situación argentina, dijo que se ha pedido sacrificios al pueblo y éste lo está haciendo. Afirmó que la política económica del Gobierno a través del Ministro Alsogaray, está dando resultados en algunos aspectos y se espera el mismo fruto en otros. En cuanto al enigma de Perón, declaró: "No hay temor por su posible regreso. Hay quienes creen que vuelve y los que le temen, no creen que regrese. La cuestión está en saber cuántos son los que desean que vuelva y no me atrevo a pronunciarme sobre eso..."

Destacó el cambio experimentado por la capital en su aspecto urbanístico, que encontró muy superior al observado cuando, en 1952, estuvo en Santiago, presidiendo la delegación argentina al Congreso Mundial de Periodistas.

VICTOR ORTIZ BARILI, secretario general del Círculo de la Prensa, de Buenos Aires, vuelve a Chile luego de siete años de ausencia. Destaca sus cambios, aplaude la iniciativa antiarmamentista del Presidente y propugna un mayor acercamiento profesional chileno argentino.

Superintendente del Cuerpo de Bomberos fue reelegido Hernán Figueroa Anguita

Nómina de oficiales designados en las 15 Compañías de la capital

El Cuerpo de Bomberos de Santiago procedió a renovar sus ejecutivos, habiendo sido reelegido por un nuevo período, como superintendente, el ex senador Hernán Figueroa Anguita. Será asesorado en estas tareas directivas por Enrique Pinaud Ch., como vicesuperintendente; Alfonso Casanova D., comandante; Luis Olivares C., segundo comandante; Luis de Cambiaire D., tercer comandante, y secretario general, Enrique Phillips B. Peña.

El resto de los oficiales, por Compañías, en orden numérico, elegidos en el acto de ayer, son:

1a. COMPAÑIA: Director, Manuel Cañas; capitán, Manuel Concha; teniente 1.o, Marco A. Cánepa; teniente 2.o, Alejandro Ossa; maquinista, Alberto Cristoffanini; ayudantes, Esteban Manzano y Patricio Julio; secretario, Juan Zavala, y tesorero, Alejandro Rosa.

2a. COMPAÑIA: Director, Gustavo Cavada; capitán, Edmundo Abad; teniente 1.o, Hernán Becerra; teniente 2.o, Carlos Davinson; maquinista, Eugenio Schmaidt; ayudante, Luis Barría; secretario, Juan Alvarez, y tesorero, Oscar Peña.

3a. COMPAÑIA: Director, Ricardo Gil; capitán, Luis Fernando; teniente 1.o, Anselmo Vega; teniente 2.o, Tomás Rodríguez; maquinista, René Tromben; ayudantes, Mario Harris y Jorge González; secretario, Alfredo Vega, y tesorero, Mario Ovalle.

4a. COMPAÑIA: Director, Eduardo Dussert; capitán, Juan Cugniet; teniente 1.o, Alberto Buxcel; teniente 2.o, Ricardo Copetta; teniente 3.o, Luis Miguras; maquinista, Gilberto Bard; ayudantes, Edmundo Delsahut y Eduardo Colignon; secretario, Roberto Segeur, y tesorero, Adrián Barreau.

5a. COMPAÑIA: Director, Enrique Matta; capitán, Jorge Barahona; teniente 1.o, Pedro de la Cerda; teniente 2.o, Ricardo Barroilhet; maquinista, Mario Errazuriz; ayudantes, Juan Miguel Munizaga e Iván Santandreu; secretario, Edmundo Rencoret, y tesorero, Mario Gross.

6a. COMPAÑIA: Director, Jorge Bendjerodt; capitán, Sergio Rojas; teniente 1.o, Luis M. Candia; teniente 2.o, Hugo Manzur; teniente 3.o, Daniel Zamudio; maquinista, Fernando Ahumada; ayudantes, Juan Larraguibel y Pedro Acevedo; secretario, Carlos Castillo, y tesorero, Eleazar Villavicencio.

7a. COMPAÑIA: Director, Jacobo Guttmann; capitán, Juan Alvarez; teniente 1.o, Julio Sanhueza; teniente 2.o, Oscar Zorrilla; teniente 3.o, Heriberto Quinteros; maquinista, Sergio Marín; ayudante, Gerardo Vásquez; secretario, Jorge Gómez, y tesorero, Zvonimir Ivanovic.

8a. COMPAÑIA: Director, Guillermo Morales; capitán, Jorge Salas; teniente 1.o, Manuel Rodríguez; teniente 2.o, Francisco Galoppo; teniente 3.o, Julio Blanco; maquinista, Benjamín Concha; ayudante, Julio Pastene; secretario, Lino Echeñique, y tesorero, William Grey.

9a. COMPAÑIA: Director, Enrique Grünwald; capitán, Renato Klein; teniente 1.o, Manuel Beals; teniente 2.o, Ricardo Pommer; maquinista, Gustavo Paul; ayudantes, Sergio Passalacqua y Mario Vera; secretario, Hernán Onfray, y tesorero, Mario Joo.

10a. COMPAÑIA: Director, César Ausin; capitán, Higinio Ferré; teniente 1.o, Benito Moreno; teniente 2.o, Luis Pérez; teniente 3.o, Miguel Planas; maquinista, Miguel Codina; ayudantes, Jorge Samsó y Juan Valdés; secretario, Isidro de la Prida, y tesorero, Eugenio Monasterio.

11a. COMPAÑIA: Director, Rodolfo Pezzani; capitán, Antonio Minoletti; teniente 1.o, Mario Brignardello; teniente 2.o, Santiago Bertossi; teniente 3.o, Antonio Galiani; maquinista, Juan Crovetto; ayudantes, Américo Zacconi, Rodolfo Pezzani R., y Dante Clandestino; secretario, Francisco Massone, y tesorero, Esteban Ferrari.

12a. COMPAÑIA: Director, Enrique Moreno; capitán, Miguel Nacrur; teniente 1.o, Eduardo Espinoza; teniente 2.o, Sergio Amaro; maquinista, Kurt Possellus; ayudantes, Salvador Nacrur y Jorge López de Maturana; secretario, Gustavo Muñoz del Sante, y tesorero, Daniel Cataldo.

13a. COMPAÑIA: Director, Luis Justiniano; capitán, Manuel Gormaz; teniente 1.o, Gastón Scarnio; teniente 2.o, Jaime de la Carrera; maquinista, Walter Heerwagen; ayudantes, Joaquín Ma'Sh y Rolando Patiño; secretario, Antonio Olivares, y tesorero, Dieter Barañao.

14a. COMPAÑIA: Director, Douglas Mackenzie; capitán, Harold Bain; teniente 1.o, Anthony Williams; teniente 2.o, Ernest Fones; ayudantes, Kenneth Hudson y Ian Williamson; secretario, Anthony Dunford, y tesorero, Filshill Donald.

15a. COMPAÑIA: Director, Jorge Wenderoth; capitán, Waldemar Winter; teniente 1.o, Gustavo Zeppelin, teniente 2.o, Hans Neukircher; ayudantes, Klaus Weltmann y Lothar Schueler; secretario, Werner von Schultzendorff, y tesorero, Carlos Glos.

FIGUEROA ANGUITA

CONDECORACION DEL EMBAJADOR DE FRANCIA

En una ceremonia a efectuarse al mediodía de hoy en el Salón Rojo de la Cancillería será condecorado el Embajador de Francia Robert de Roisséson. El Ministro de Relaciones le impondrá las insignias de la Orden al Mérito, en el Grado de Gran Cruz.

Posteriormente Germán Vergara Donoso le ofrecerá un almuerzo de despedida en el Club de la Unión.

El diplomático francés acaba de ser designado Embajador de su país ante el Gobierno de El Líbano.

EN LA SUPERINTENDENCIA DE EDUCACION

Inician hoy estudios para modificar el actual Reglamento de Exámenes

UNA COMISION INTEGRADA POR QUINCE PERSONAS TENDRA A SU CARGO DICHA LABOR

En la Superintendencia de Educación se constituirá hoy, a las 19 horas, la comisión especial que estudiará las modificaciones al actual reglamento de exámenes, calificaciones y promociones de la educación secundaria.

Integran la comisión quince personeros representativos de la enseñanza fiscal y particular, organizaciones gremiales del magisterio y centros de padres.

Preside la comisión María Teresa del Canto y la integran Hugo Meléndez Escobar, director general de Enseñanza Secundaria; Nelly Aravena, jefe de la Sección Exámenes de la enseñanza secundaria; Luisa Zamorano, del Departamento Pedagógico; Carlos Yáñez y Humberto Elgueta, de la Sociedad Nacional de Profesores; Oscar Herrera Palacios, Gustavo Arteaga y Pedro J. Rodríguez, de la enseñanza privada; Washington Muñoz, por los centros de padres de los colegios fiscales; Alfredo Concha, por los centros de padres de los colegios particulares; César Escobar, de la Unión de Profesores; Alfredo Power, de la Oficina Técnica de la Superintendencia de Educación, y Carlos Arancibia, secretario general técnico de la Superintendencia.

Exhibirán pesebres de Navidad en el Ministerio de Educación

Una exposición de pesebres Navideños, auspiciada por la Obra Social Chileno—Alemana y por el Servicio de Cultura y Publicaciones del Ministerio de Educación, se inaugurará el próximo viernes a las 8,30 horas en la Sala de Arte de esa Secretaría de Estado, Av. Bernardo O'Higgins 1371, primer piso. La muestra permanecerá abierta al público hasta el 19 de este mes.

Viajeros aéreos

VIA LAN:

Automóvil Club de Uruguay.—Luis Alberto Fraga y Mario Dominato, presidente y vicepresidente del Automóvil Club de Uruguay, viajaron a Quito a la reunión de la Federación Interamericana del Auto Club.

Doctores peruanos.— Regresaron a su país después de asistir al Congreso Latinoamericano de Ortopedia y Traumatología que se desarrolló en Santiago.

Carlos Mac Hale.— Procedente de Miami llegó al país, después de cincuenta años de ausencia, el escritor chileno que se desempeña como traductor y escritor del Reader's Digest.

Artistas del Teatro Colón.— De Buenos Aires llegó a la capital un grupo de artistas del Teatro Colón, quienes actuarán en Viña del Mar.

Selección Chilena.— La Selección Chilena de Hockey llegó procedente de Montevideo, donde tuvo una lucida actuación.

Jorgito Riverón.— Llegó a la capital el pequeño artista quien actuará para el público chileno.

FERIA CARRUSEL SE INAUGURA EL SABADO

Beneficiará actividades del Comité pro Año Mundial del Refugiado

La Feria Carrusel Pro Año Mundial del Refugiado que se levanta en el Parque Balmaceda, a la altura de Eliodoro Yáñez, será inaugurada el próximo sábado a las 19 horas. Asistirán altas autoridades gubernamentales y diplomáticas.

Número de principal atracción serán la participación de la Orquesta Sinfónica de Chile y otros números de igual jerarquía artística. En esta oportunidad se abrirán los stands con los objetos en el comercio y casas particulares, todo lo cual persigue reunir fondos para ir en ayuda de los refugiados.

En igual forma, el programa inaugural contempla venta de refrescos, stands con entretenciones, música folklórica de todos los países y aires populares bailables. Para esto último se ha acondicionado una pista para las personas que deseen disfrutar de agradables momentos de esparcimiento, junto con cooperar a una obra de alto contenido social.

FESTEJAN AL RECTOR DE LA U. TECNICA

Horacio Aravena A., recientemente designado Rector de la Universidad Técnica del Estado en reemplazo de don Santiago Labarca, actualmente Embajador de Chile en Italia, será objeto de un homenaje hoy en el Colegio de Químicos Farmacéuticos, Merced 50.

Sus colegas han querido testimoniar así su afecto al señor Aravena que tiene 37 años de ejercicio profesional como químico—farmacéutico y que llega a ese alto cargo después de una brillante carrera docente. Ocupó, entre otros, el cargo de Secretario de la Facultad de Filosofía y Educación de la Universidad de Chile y fue contratado por los Gobiernos de Costa Rica y Venezuela para organizar diversos servicios de esos países.

Después del homenaje que se iniciará a las 19.30 horas se le ofrecerá una manifestación en el Club de la Unión, Ossa 1860.

PREPARAN HOMENAJE AL ALCALDE DE ÑUÑOA

A las 18.30 horas del sábado, se efectuará la manifestación que en honor del Alcalde de Ñuñoa, José María Narbona C., es organizada por los vecinos.

A este acto de reconocimiento al Jefe del Gobierno Comunal, asistirán delegaciones de instituciones societarias, culturales, deportivas, etc. Se efectuará en el local de Avenida Ossa 1860.

ATRACTIVA "GERENTE".— Annalena Fernández, con su pequeña ayudante Rosita, hijita del pintor Alfonso Luco, es la atractiva "ejecutiva" de la firma Rosenthal y Fernández. Junto a su mesa de trabajo, donde decora desde porcelana hasta cacharros de greda, tiene un letrero que dice: "Por compras al por mayor, dirigirse a la Gerente". Las ventas han sido abundantes durante los cuatro días de actividades de la Primera Feria de Artes Plásticas.

186 artistas juveniles compitieron en la Feria de Artes Plásticas

Un público extraordinario visitó los diversos stands del Parque Forestal.— Programa para hoy

Pese al entusiasmo desplegado por los 186 participantes, el jurado del Concurso para muchachos de 12 a 17 años decidió declarar desierto el primer premio de este certamen desarrollado ayer en el recinto de la Primera Feria de Artes Plásticas y que tenía como galardón sumas de dinero aportadas por la firma Arditi y Corry.

El jurado, compuesto por Enrique Edwards, Imre Carvaly y Pedro Lebowitz, estimó que no se habían presentado trabajos con la calidad necesaria para optar a los cuarenta mil pesos del primer premio. Estableció, en cambio, tres segundos premios de veinte mil pesos cada uno. Mario Montecinos, Pedro Pedrero y Beatriz Carrasco se adjudicaron estos estímulos. Julio Zúñiga y Julia Aliaga obtuvieron el tercer y cuarto premios, respectivamente.

Los triunfadores del concurso recibirán sus premios en el curso de una ceremonia especial que tendrá lugar en el recinto de la Feria el domingo próximo a las 11 horas.

PUBLICO EXTRAORDINARIO

La jornada de ayer registró una crecida afluencia de público en la Primera Feria de Artes Plásticas. Gran número de personas se hizo presente a partir de las 10 horas. Un mar humano ocupaba el recinto y calles adyacentes a las 19 horas.

Durante la tarde actuaron para los concurrentes, diversos conjuntos corales y orquestales. El Instituto Chileno - Británico de Cultura, contribuyó al brillo del programa con una exhibición de documentales cinematográficos.

A las 21 horas se dio comienzo al remate de las obras presentadas por algunos artistas. Los remates se repetirán a diario, a la misma hora.

PROGRAMA DE HOY

El programa de atraciones consultado para hoy registra la proyección de películas facilitadas por la Embajada de los EE. UU., a las 20 horas. El Coro de la Escuela de Artes Plásticas y el Grupo Folklórico de Pedagogía en Artes Plásticas, actuarán a las 22 y 22.30 horas.

PARA EVITAR ACCIDENTES DEL TRANSITO

Brigadas escolares contribuyen a inculcar hábitos de seguridad

Analizan conclusiones del Congreso de Seguridad

La formación de las Brigadas de Seguridad Escolar, dispuesta por Decreto Supremo cursado en diciembre de 1958 al cumplirse un año de vigencia, han contribuido a inculcar hábitos de seguridad en el tránsito entre los estudiantes. Así se desprende de un informe elaborado por el Club de Seguridad en el Tránsito de Chile, en el que también se analizan los acuerdos adoptados sobre la materia en el V Congreso Nacional de Seguridad.

La materialización de esta iniciativa ha encontrado en los establecimientos educacionales una adecuada aceptación y las brigadas que existían en algunos colegios, formadas por alumnos de los cursos superiores pasaron, en virtud del mencionado decreto, a tener existencia legal.

Otras materias, cuya solución está recomendando el Club de Seguridad en el Tránsito y que coinciden con las resoluciones del Congreso de Valdivia, se refieren a los siguientes asuntos:

Solicitar o activar la pronta dictación de una ley o código sobre tránsito, conclusión ineludible para lograr uniformidad en todo el territorio de la República, procedimientos iguales y el empleo de la técnica. Deberá contener el régimen administrativo recomendado internacionalmente (Resolución XLV del 7.o Congreso Panamericano de Carreteras —agosto de 1957— ciudad de Panamá), de establecer una sola autoridad técnica que dicte y reglamente las normas sobre tránsito, con una estructura conforme a las funciones técnicas que le correspondan.

—Para obtener el empleo inmediato de la ingeniería de tránsito en la planificación, diseño, construcción y regulación de las vías dar a un manual, que contenga las normas sobre diseño de calles y caminos, para su utilización con criterio uniforme, por las diversas reparticiones fiscales o municipales que deban aplicarlas.

—Estimular y solicitar de las Universidades creen cátedras de tránsito destinadas a formar técnicos, de manera que en un futuro cercano ésta sea una exigencia para postular a todos aquellos cargos que tengan relación con el tránsito.

—Propiciar la instalación de Gabinetes Psicotécnicos en las principales municipalidades del país, por ser un sistema indispensable para el control de las aptitudes de los postulantes a conductores, de las capacidades de los que poseen licencia para conducir, la prevención de accidentes e investigaciones posteriores.

—Solicitar se dote de medios a Carabineros que le permitan efectuar un efectivo control en el tránsito de todo el país.

—Sugerir una reclasificación de las infracciones y delitos de tránsito, en la que deben distiguirse las meras infracciones reglamentarias y las constitutivas de accidentes o de peligro con una penalidad mayor.

Periodistas visitarán Escuela Militar en los campos de Peldehue

Invitados por el director del plantel, los periodistas de diarios, revistas y radios que cubren las informaciones del Ministerio de Defensa Nacional visitarán mañana la Escuela Militar "Bernardo O'Higgins". Actualmente, los cadetes se encuentran haciendo vida de campaña en el Campo Militar de Peldehue.

Para estos efectos, a las 10 horas, saldrá un micro desde frente al indicado Ministerio.

Dos rectores, no dos Universidades, frente a Feria de Artes Plásticas

Los rectores Juan Gómez Millas, de la Universidad de Chile, y Monseñor Alfredo Silva Santiago, de la Universidad Católica, dirigieron sendas notas en las que destacan la importancia de la Primera Feria de Artes Plásticas inaugurada el sábado en el Parque Forestal. En sus cartas a Germán Gasman, presidente del Comité Ejecutivo de esta exposición, expresan:

GOMEZ MILLAS

"Señor,
Germán Gasman,
Huérfanos 979, Of. 426.
Presente.
Muy señor mío.

Acuso recibo de su carta del 24 de noviembre, con la cual me informa Ud. acerca de la Primera Feria de Artes Plásticas.

Con esta misma fecha pongo los antecedentes en mano de don Luis Oyarzún, Decano de la Facultad de Bellas Artes, para que él estudie la forma en que nuestra Universidad pueda colaborar en este torneo.

Me permito felicitar por su intermedio al Comité Organizador.

Saluda a Ud. atentamente. JUAN GOMEZ MILLAS. Rector.

SILVA SANTIAGO

Señor,
Germán Gasman
Presidente del Comité Ejecutivo de la Primera Feria de Artes Plásticas.
Presente:
Distinguido señor:

Tengo el agrado de referirme a su atenta carta de 24 del pasado mes de noviembre, en la que Ud. se sirve comunicarme que entre los días 5 y 13 del mes en curso, se realizará en el Parque Forestal la Primera Feria de Artes Plásticas, la que funcionará conforme a las bases indicadas en el reglamento que tuvo a bien acompañarme.

Antes que nada, quiero felicitar a Ud. y los demás organizadores de esta Primera Feria de Artes Plásticas, por tan feliz iniciativa de difusión y comprensión de actuales valores que, mediante ella, estarán en condiciones de ser conocidos y estimados por el público de manera fácil, sencilla y directa. Hago votos por su éxito y por que el ideal que se persigue, de establecer en el Parque Forestal un centro permanente de atracciones culturales, sea obtenido.

Mucho agradezco a Ud. la invitación que me hace para asistir a la inauguración oficial, el sábado 5 de diciembre, a las 11 horas. Con gusto concurriré, si me es posible, o enviaré a una persona en mi representación.

Saludo a Ud. con mi expresiones de la mayor consideración y aprecio.

Su afectísimo y seguro servidor. ALFREDO SILVA SANTIAGO, Rector.

Cuenta de su labor rendirá Sociedad Benjamín Vicuña M.

El viernes, a las 19.30 horas, se reunirá el directorio de la Sociedad Protectora de Animales "Benjamín Vicuña Mackenna".

La reunión tiene por objeto, entre otros, oír la cuenta que sobre la labor realizada en el año próximo a terminar, dará la directiva de la institución. Asimismo, se considerarán diversas denuncias que sobre maltrato a los animales se han formulado por los inspectores de la Sociedad.

Con dos conferencias termina labor anual el Inst. Chileno-Brasileño

Con dos conferencias a efectuarse mañana y el martes próximo, en el salón de actos de la Biblioteca Nacional el Instituto Chileno-Brasileño de Cultura clausurará sus actividades del presente año.

La primera estará a cargo del ingeniero agrónomo, Juan Galeccio, y versará sobre "Progreso agrícola del Brasil". Este profesional, jefe del Departamento de Extensión Agrícola del Ministerio de Agricultura, ha regresado recien de una jira por aquella nación. La segunda conferencia estará a cargo del comentarista radial Luis Hernández P.

Ambas serán a las 19 horas, y se complementarán con proyecciones alusivas.

BRASIL ENTREGARA 6 "JEEPS" A LA ARMADA

El Gobierno de Brasil hará entrega mañana en Valparaíso a la Armada de Chile de seis "jeeps" fabricados en Brasil, durante una ceremonia que se realizará a las 11.30 horas a bordo del vapor "Almagro" de la Compañía Chilena de Navegación Interoceánica.

A esta ceremonia, han sido invitadas todas las autoridades civiles y militares de la provincia, como asimismo representantes de la Embajada de Brasil.

Al término de este acto, el Director General de los Servicios de la Armada, vicealmirante don Hernán Cubillos Leiva, ofrecerá un almuerzo a las autoridades chilenas y brasileñas en el Club Naval.

DIRECTOR DEL SERVICIO NACIONAL DE SALUD REASUME SU CARGO HOY

Luego de una visita a la zona de Concepción, hoy regresa el Director del Servicio Nacional de Salud, Dr. Gustavo Fricke. En compañía del Jefe del Subdepartamento de Recuperación de la Salud, Dr. Julio Schwartzenberg y el médico inspector, Dr. Raúl Cartuarias, asistieron a la inauguración de los nuevos hospitales de Coronel y Lota. Asimismo, presidieron la colocación de la primera piedra del hospital de Talcahuano.

Acerca de los resultados de esta visita, el Dr. Fricke informará en la próxima reunión del Consejo de ese servicio.

HOY SE REUNE POR PRIMERA VEZ COMISION DE REFORMA AGRARIA

Bajo la presidencia del Ministro de Tierras y Colonización, Julio Philippi, esta tarde, a las 19 horas, se reunirá —por primera vez— la Comisión que, por resolución del Ejecutivo, estudia los planes de Reforma Agraria.

Integran esa comisión, el Vicepresidente de la Caja de Colonización Agrícola, Víctor Barahona Puelma, los parlamentarios Julio Sepúlveda R., Nicanor Allende e Ismael Correa y el Decano de la Facultad de Agronomía de la Universidad Católica, Carlos Correa.

POLICIA

DETENIDOS "LOS TRES CABALLEROS":

Trío melódico perdió la armonía y protagonizó airado pugilato

En los calabozos de la Primera Comisaría de Carabineros terminó en la madrugada de ayer un ruidoso incidente protagonizado por los componentes del conjunto melódico mexicano "Los tres Caballeros" y que arrojó un amoratado saldo de contusiones y ojos en compota.

Roberto Cantoral García, de 29 años, director del trío; Benjamín Correa Calderón, 28 años, y Leonel Polanco Galaz, guitarrista, tuvieron acalorada disputa, más o menos, a las 5.30 de la madrugada, en el pasillo situado frente a los departamentos 451, 452 y 453, que ocupaban los artistas con sus respectivas esposas en el Hotel "Emperador", que se levanta en Alameda frente a la Iglesia de San Francisco.

De las palabras airadas, los protagonistas del incidente pasaron a los golpes. La batahola interrumpió el sueño de los ocupantes de los otros departamentos, lo que obligó a la administración del establecimiento a solicitar el concurso de un carro patrullero de la policía uniformada.

Al cabo de grandes esfuerzos los carabineros lograron que el trío abandonara el recinto. Pero la pelea continuó con mayores bríos en plena calle, frente a la puerta del hotel.

Para evitar hechos de mayor gravedad los carabineros detuvieron a los componentes del trío y los condujeron a la Primera Comisaría, desde donde fueron enviados a la Central de la Asistencia Pública para que se les atendiera de las lesiones que mutuamente se causaron durante el pugilato. Hoy serán puestos a disposición del correspondiente Juzgado de Policía.

La gerencia del hotel entregó a "Los tres Caballeros" la entrega inmediata de las habitaciones que ocupaban en el cuarto piso.

Cantoral avisó por teléfono al "Waldorf", donde canta, que no iría a trabajar porque "estaba enfermo".

Lanzándose al mar ante numeroso público, se suicidó señora de 43 años

El hecho ocurrió en muelle de Puerto Montt

Una señora de 43 años de edad, que se encontraba bajo tratamiento médico debido a su depresión nerviosa, se suicidó en forma espectacular lanzándose al mar, en un muelle de Puerto Montt.

El hecho se produjo a las 3 horas de ayer cuando Frida Luckeneide viuda de Wiehoff, llegó tranquilamente al muelle y se despejó de su abrigo y los zapatos ante la presencia de cientos de personas que paseaban a esa hora por el lugar. Luego, decididamente, se lanzó a las aguas, sin que, por desgracia, nadie intentara sacarla cuando llegó personal de Carabineros, solo pudo rescatar su cadáver.

PERDIDAS POR 20 MILLONES AL ARDER BARRACA EN COIHAIQUE

Maderas elaboradas, tres máquinas cepilladoras, herramientas y enseres por un valor total de veinte millones de pesos fueron consumidos por las llamas al incendiarse una barraca en la austral localidad de Coihaique.

El siniestro estalló, a las 16.10 horas del lunes último, y sus causas no han sido establecidas aún. Se desconoce el monto de los seguros comprometidos, porque los propietarios del establecimiento se encontraban ausentes de Coihaique.

La barraca, que resultó totalmente destruida, estaba situada en Avenida Baquedano esquina de Carrera y era de propiedad de la firma Aliaga y Cía.

MUJER MUERE ELECTROCUTADA

Al tratar de retirar unos cordones que pendían de un cable de alta tensión murió electrocutada Aurora Manzanares Ochoa. El accidente ocurrió en el Campamento Agua Calientes, situado a 120 kilómetros al interior de Arica.

La víctima quiso proteger la integridad física de un grupo de niños que jugaba cerca de los cordones.

El viernes 11 de Diciembre se abre la puerta de su casa propia

EL VIERNES 11
EL BANCO DEL ESTADO
comienza a recibir Depósitos en las
CUENTAS DE AHORRO PARA LA VIVIENDA
(creadas por el D. F. L. N.o 2)

Dirijase a las oficinas de la Corvi e infórmese... para abrir enseguida su CUENTA DE AHORRO PARA LA VIVIENDA:

El Capital se reajusta anualmente segun la variación del Indice de Sueldos y Salarios. Gana un interés del 3% anual.

Y usted tiene derecho a obtener de la CORVI un PRESTAMO adicional (hasta a 21½ años plazo) para construirse o comprar su "vivienda económica"

Usted puede depositar mensualmente desde 1 Cuota de ahorro (cuyo valor es de $ 1.090.- hasta el 10 de Enero de 1960).-

:A mayor esfuerzo suyo... mayor ayuda del Estado:

SEA DE LOS PRIMEROS: El mismo Viernes 11 abra su Cuenta de Ahorro Reajustable para la Vivienda.

CORPORACION DE LA VIVIENDA

★ EVA BARDOT
★ GABY NELSON
★ NORMA YANKAS
Gran éxito en el HUMORESQUE

DONATIVO DE SANGRE
DONATIVO DE VIDA

CAMPAÑA CENTRAL DE TRANSFUSION DE LA CRUZ ROJA CHILENA
AV. SANTA MARIA 0100

Carmen Cuevas Mackenna y sus guitarras chilenas.-

Con gran entusiasmo siguen ensayando los artistas del Conservatorio de Guitarra y folklore, de Carmen Cuevas Mackenna y Marta Ponce Villalobos, conjunto que viene llegando de Estados Unidos y se presentará en la función de la tarde el sábado 12 en el Teatro Municipal.

Paz Undurraga Besa, con sus inolvidables tangos y canciones.

Yvonne Barrueto Youngquien ganó las simpatías de todos con sus explicaciones en perfecto inglés de cada número.

Patricia Bordeu Plate, Lilini Montes de Cancino, doctor Cancino y Max Perelman, quienes constituidos en cuarteto, permanecieron en Dallas dos semanas más que el resto del Conjunto.

Victoria Cordero, a quien llamaban Vicky Lam.

Nena Contreras, la firme 2a. voz que conquistó a toda la base aérea.

Paulina Donoso Yáñez, con su gracia maravillosa para interpretar una huasita de nuestros campos.

Gabriela Contreras de Molina, siempre dulce y bien dispuesta.

Gladys Helfmann de López, que lucía como reina en su traje de noche.

Alexa Kahan, la guagua del Conjunto, con su bien timbrada voz de soprano.

Mabel y Cristina Lara, con sus largas cabelleras y su gracia exquisita.

M. Isabel López de Olivaquián, con su belleza rubia hacía confundirse al público tomándola por norteamericana.

Luz Elena Arredondo, morena chispeante, llena de sal.

Mónica Valdés, tan parecida a Michelle Morgan, y nuestra versión nacional de Vivian Leigh, M. Yolanda Urrutia.

La 3a. voz y etérea belleza de M. Angélica Salas de Ortúzar.

Olguita Raffo Casanueva, con su amplia sonrisa.

Eliana Espina de De la Fuente, siempre pensando en su marido, pero radiante.

Patricia Yanés, conquistándose al público ya sea cantando o bailando.

Gerardo Ríos y Pascual Rojas, los más talentosos guitarristas del Conjunto.

Luis Guillón Cuevas que sacaba gritos de las niñas al echaba el sombrero al ojo.

Gonzalo Lara, conquistador de todo un High School.

Pedro Guillón, el mejor bailarín, y a quién la prensa estadounidense definió con su mejor piropo: "dark tall and handsome".

Raúl Rodríguez, panameño al fin para ser tan rítmico, y Antonio Narvarte, encantador y el mejor acordeonista de América. Además todo el elenco del estudio.

EL HOGAR Y LA MUJER

MODELO PARA EL Y SU DUEÑA.— PARIS.— Este perrito muestra la elegancia último modelo. Se trata de un abrigo de tweed blanco y negro, con cuello de astracan. Este abrigo es para perro ha sido diseñado por uno de los modistos mas cotizados de París, Jacques Heduy, quien crea trajes para los animales regalones como también para sus dueñas. (Foto UPI)

RECETA CASERA

FLAN DE LECHE ESPECIAL

Seis huevos se baten separadamente, y después se juntan y se siguen batiendo. Se les agrega una lata de leche condensada y media botella de leche fresca. Se vierte esto en una budinera acaramelada y se pone al baño María, al horno.

INSTITUTO DE EXTENSION MUSICAL UNIVERSIDAD DE CHILE

TERCER CONCIERTO DE LA TEMPORADA DE PRIMAVERA
RECITAL DEL PIANISTA
RENE REYES
TEATRO
ANTONIO VARAS
Viernes 11 de diciembre, a las 19 horas
PROGRAMA
BACH: Preludio y Fuga en Sol Mayor.
Preludio y Fuga en La Menor (del II Cuaderno del Clave Bien Temperado).
MOZART: Sonata en Re Mayor, K. 576.
DEBUSSY: Refleta dan l'eau.
Hommage a Rameau.
Mouvement.
ALLENDE: Estudios N.o 9.
SCHUMANN: Carnaval Op. 7.
PRECIOS:
PLATEA BAJA ..... $ 800.—
PLATEA ALTA ..... 400.—
ENTRADAS EN VENTA EN BOLETERIA DEL TEATRO ANTONIO VARAS DESDE EL LUNES
Publicidad Condor

ZENITH
RADIO SERVICE
Reparaciones de cualquier modelo de radio ZENITH. Repuestos legítimos. Responsabilidad. Ingenieros y personal especializado
Corafel Ltda.
Compañía Industrial de Radio y Televisión Ltda.
Morandé 538 - Teléfono 68457

TURRONES DE JIJONA ALICANTE FRUTA Y CADIZ
BOTILLERIA La Ramón
SANTIAGO MERCED 836

EN EL SALON DE LA UNION, SALON ARTURO PRAT.— El almuerzo mensual de los contertulios del Salón Arturo Prat, del Club de la Unión, se llevó a efecto en el Centro de ex Cadetes y Oficiales de la Armada Nacional (Caleuche), donde fueron atendidos, gentil y afectuosamente, por los socios del Centro. La reunión se efectuó en la institución mencionada, por una invitación especial de los señores almirantes (R) Raúl Carmona R. y Carlos Mewes O., con el objeto de estrechar los vínculos de la amistad y compañerismo. Asistieron, entre otros, los siguientes contertulios: Ignacio Balbontín F., almirante Raúl Carmona R., general Arturo Espinoza M., almirante Vicente Merino B., general Carlos Fuentes R., almirante Francisco O'Ryan, coronel Luis Vergara Rodríguez, almirante Luis Recart G., general Víctor Labbé V., senador Jorge Lavanderos Eyzaguirre, coronel Santiago Infante V., Eliseo Valenzuela Larrain, general Manuel Franke M., general Darío Mujica G., almirante Donal Mac-Intyre, Abel Saavedra Varas, Ministro de la Excma. Corte Suprema; Franklin Quezada R., almirante Carlos Mewes O., Hernán Vicuña M., capitán de navío Emilio Merino L., coronel Pedro Barros C., almirante Pedro Espina R., Jorge Meléndez Escobar, almirante Carlos Guzmán de la Paz, Manuel Concha V., coronel Carlos Fuge, Alberto Gormaz M., capitán de navío Avelino Ortiz C., capitán de navío Enrique Cordovés, Carlos Bastías C., José Gómez O., capitán de navío H. Nagel B., Abraham Pérez, general Jorge Gana E., capitán de navío J. Costa F., Ramón Rojas C. Homero Hurtado L., Julián Rodríguez M., y Manuel Maldonado B. Excusaron su inasistencia los señores: generales Jorge Castro G. y Santiago Danús P., capitán de navío Miguel Elizalde L., Mariano Fontecilla Varas, Vicente Gómez D. y Enrique Benítez L.

CENA DE NAVIDAD.— La señorita Ada Goycoolea Z. ofrecerá en su residencia de la calle Juan Bautista Pasteur 2495, una Cena de Navidad el 24 del presente, a las 24 horas.

TE DE DESPEDIDA.— Mañana se llevará a efecto en el Waldorf, el té de despedida de soltera que sus amigas le ofrecerán a la señorita Sonia Rivas Molyneux con motivo de su próximo matrimonio.

Las adhesiones se reciben en la Caja de dicho establecimiento.

VIAJEROS.— A París, don Ramón Delpiano Pérez Canto y don Patricio Larraín Valdés.

—De Madrid, las señoritas Josefina Donoso Donoso y María Isabel Palma Valenzuela.

—En Nueva York, don Gabriel Nieto Larraín.

—En Montevideo, don Raúl Cerda de la Fuente.

—En Bogotá, don Sergio Cerda Antúnez.

—De Europa, la señora Lía de Aguero de Balmaceda.

SOCIEDAD PRO—AYUDA AL NIÑO LISIADO.— Se comunica a las personas que han adquirido entradas para la premiere de la producción de Artistas Unidos "Una Eva y dos Adanes", a beneficio de las Colonias Escolares de la Sociedad Pro-Ayuda al Niño Lisiado y Rotary Club de Providencia, que esta función se llevará a efecto el próximo jueves 17 a las 22 horas, en el cine Oriente.

NADIE LO HACE...
PERO
Rochelle sí
Le recibe en parte de pago su juguera usada de cualquier marca y le entrega inmediatamente una
SINDELITA
LA REINA
¿El saldo...?, no se preocupe... páguelo como le sea más cómodo
ROCHELLE
Monjitas 585

CARMEN LUISA ALFONSO GONZALEZ, hija del presidente del Partido Radical, y ex candidato a la Presidencia de la República, don Pedro Enrique Alfonso, y de su interesante esposa la señora Esperanza González de Alfonso.

Una noche en Viena.-

Bajo los auspicios de la señora Luisa Schaeffer de Del Río y de los Embajadores de Austria, doctor Paul Zedtwitz y señora Renate María de Zedtwitz, la Asociación Austríaca en Chile está organizando una fiesta de beneficencia pro-obras sociales chilenas y austríacas, que se realizará en los jardines de la Embajada, Avenida Alcantara 142, el sábado 12 del mes en curso a las 20 horas.

Amenizará el baile la orquesta de Stefan Tertz y actuarán conocidos cantantes como Edith Banky, Dita Markus, Alfred Neugebauer y Hernán Würth. Cada uno de los números de la rifa que se venderá tiene un hermoso premio.

Entre otros, han adherido a esta fiesta, hasta el momento, el Ministro del Interior y señora de Del Río, el Ministro de Relaciones Exteriores, don Germán Vergara Donoso; el Ministro de Hacienda y señora de Vergara, el Embajador de Bélgica y señora de Thysebaert, el Embajador de Colombia y señora de Córdoba, el Embajador del Ecuador y señora de López, el Embajador de Estados Unidos y señora de Howe, el Embajador de Francia y baronesa de Boisséson, el Embajador Gran Bretaña y señora de Pink, el Embajador de la India y señora de Mani, el Embajador de Israel y señora de Dorón, la Embajadora de Italia, señora Loredana Fritsch de Lucioli; el Embajador de Noruega y señora de Olmer, el Embajador del Perú y señora de Graytisolo, el Embajador de Suecia y señora de Bagge, el Embajador de Suiza y señora de Stiner, el Embajador de Turquía, señor Cemal H. Taray; el Embajador de los Países Bajos y señora de Daubanton, diputado Raúl Yrarrázaval Lecaros y señora, Osvaldo de Castro Ortúzar y señora, presidente del Banco del Estado y señora de Ibáñez, Encargado de Negocios del Canadá y señora de Williamson, Encargado de Negocios de Dinamarca y señora de Plaetner-Moller, Encargado de Negocios del Portugal y señora de Melo Duarte, señora Marta Letelier de Bernstein, profesor Dr. Juan Barroilhet y señora, Raúl Bello Rodríguez y señora, Renato Sánchez Errázuriz y señora, Mario Tagle Valdés y señora, Eric Tornquist y señora, Luciano Cruz Coke y señora, Cónsul General de Grecia y señora de Mustakis, Juan Varur y señora, Aníbal Grez Valdovinos y señora, Hernán Grez y señora, Consejera de la Embajada de Estados Unidos y señora de Krieg, Secretario de la Embajada de Estados Unidos y señora de Katsaínos, Consejero de la Embajada de Francia y marquesa d'Aurelle de Paladines, Encargado de Negocios de Grecia, Gabriel Mustakis Dragonas; Secretario de la Embajada de Gran Bretaña y señora de Sykes, Secretario Comercial de la Embajada de Gran Bretaña y señora de Simpson, Agregado Naval y Militar de la Embajada de Gran Bretaña y señora de Gower, Consejero de la Embajada de Italia y señora de Masotti, Ministro Consejero de la Embajada del Perú y señora de Wagner, presidente del Club de la Unión, señor Alvaro Covarrubias Arlegui; Fernando Guarello y señora, María Bianchi de Bianchi, Manuel Bianchi Gundián, Leonardo de Franco y señora, gerente de KLM y señora de Selch, Godofredo Stutzin y señora, profesor Dr. Max Müller y señora, Luis Felipe Letelier y señora y Víctor Opaso Cousiño y señora.

Asistirá la casi totalidad de la colonia austríaca residente, cuyas damas vestirán, en gran parte, sus trajes regionales típicos.

En el precio de la entrada ($ 5.000.—) está incluida la comida y el vino.

Las entradas para esta fiesta se venden en la Cancillería de la Embajada de Austria, Miraflores 666, departamento 302, teléfono 397538, pero solamente hasta hoy miércoles 9, a las 13 horas.

NOVIOS
Compren sus argollas en la fábrica más antigua de Chile:
CASA SOSTIN
Fábrica de Argollas
Calle Nueva York 66
SANTIAGO
Garantía, Seriedad, Rapidez

Librería REGINA ORREGO
LITERATURA ESOTERICA
...YA APARECIO EL ALMANAQUE ASTROLOGICO de REGINA ORREGO 1960
QUE SE AGOTE
Contiene:
- Análisis de las Características Psicológicas según su fecha de nacimiento.
- Compatibilidades e Incompatibilidades en el Amor y Matrimonio.
- Influencias Astrológicas mes a mes para cada signo zodiacal.
- Predicciones diarias y quincenales, y un interesante material Astrológico.
160 páginas profusamente ilustradas
COMPRELO ANTES
Pida informes: Librería REGINA ORREGO
Miraflores 260 - 2.o piso A - Teléfono 33700 - Santiago

Apuntes de Carmen Merino

JOSEFINA EDWARDS FERRARI

Uno de los puestos públicos más apropiados para ser ejercido por una mujer es, sin duda, el de regidora y alcaldesa. El aseo, hermoseamiento de su medio y la distribución adecuada de las entradas, son las tareas diarias que ella desarrolla en su casa. Los problemas de la comuna son sus propios problemas. Y si a este entrenamiento se agrega inteligencia, capacidad, honradez y devoción, tenemos entonces una regidora o alcaldesa extraordinaria.

Tal es el caso de Josefina Edwards, que es presentada por el Partido Liberal de Providencia en las próximas elecciones de regidores, el primer domingo de abril.

—oOo—

Casada con Luis Hurtado Quesney, tienen 4 hijos: José Luis, abogado; Raúl, médico; Jaime, que trabaja en la COVENSA, y 20 años de diferencia de éste, María Josefina. Sus primeros años han sido tranquilos y de hogar. Su principal preocupación, su familia. Trabajó en las Conferencias de San Vicente de Paul, teniendo a su cargo las familias de un conventillo de la calle Castro, repartiendo alimentos, ropas y solucionando sus problemas.

—oOo—

Hace quince años se trasladó de la Avenida República a Providencia, donde entró en la Sección Femenina del Partido Liberal. Más tarde fue delegada ante el Consejo Agrupacional al Tercer Distrito. Hoy es presidenta de la Sección Femenina del Partido Liberal de Providencia.

—oOo—

Las que hemos trabajado con ella en las diferentes elecciones, tanto municipales, del Congreso y presidenciales, conocemos su capacidad, señorío, espíritu de organización y rectitud. En estas campañas, en las que su aporte indiscutiblemente ayudó a ganar en Providencia a don Arturo Alessandri Palma, Arturo Matte, Roberto Wachholtz, el diputado Enrique Edwards y la última presidencial de don Jorge Alessandri, sus adversarios políticos también tuvieron que admirarla.

—oOo—

La primera proclamación de don Jorge Alessandri se hizo en Providencia. Una vez elegido Presidente, Pepa Edwards, que duramente había trabajado un año, organizó en la comuna, entre las señoras, una colecta para regalarle la banda presidencial. Juntaron erogaciones y comisionaron a Blanca Eyzaguirre Lyon, que regresaba a Francia, para que ahí la comprara. La suma restante fue entregada al Presidente para su programa humanacional.

—oOo—

Aunque una elección de regidor, normalmente depende de partidos políticos, la limpia personalidad de Josefina Edwards y la fe en lo que será su período de regidora, han reunido a su lado no solamente al Partido Liberal. Activamente comienzan a trabajar por ella: Yolanda Prá de Amunátegui, María Saavedra de Bunster, Melania del Canto, Olga Matte de Gana, Lucy Vicuña de Spoerer, Carmen Ludgens de Opazo, María Videla Lira, Dolores Videla de Vial, María Bianchi de Bianchi, Fedora Barrios de Fortes, Isabel Budge de Ducci, y las independientes Sara Phillips de Figueroa, Rebeca Barros de Bascuñán, Ximena Zañartu de Pinto, Magdalena Santa Cruz Serrano, Rebeca Ureta de Amunátegui y muchísimas más.

—oOo—

No es sólo una candidatura de mujeres. A su lado están Gustavo Alessandri, Humberto Arriagada, Gastón Meza, Aníbal Rodríguez, Gustavo Langefeldt, Luis Undurraga, Hernán Baquedano, Ernesto Barros Jarpa, Mario Gómez, y otros.

—oOo—

Providencia es un barrio residencial por excelencia. Enteramente construido, con terrenos y edificios de gran valor. A pesar de la magnífica obra de su Alcalde liberal, ensanchando e iluminando la Avenida Providencia, plantando hermosos jardines en Pocuro y Avenida El Bosque, ensanchando la Avenida Tajamar, aún Providencia está lejos de ser la comuna que puede ser orgullosamente mostrada al extranjero. Vagos y vacunos deambulan libremente por los pastos de la acera norte de la Avenida Tajamar. Basuras quedan días frente a las casas sin ser recogidas, las calles raras veces barridas, los árboles sin regar y siempre mal podados. La esperanza de tener por vez primera una mujer liberal en el Municipio significará la solución de estos problemas y otros de igual o mayor importancia.

JOSEFINA EDWARDS FERRARI

EN HONOR DEL DIRECTOR DEL INSTITUTO DE EXTENSION MUSICAL Y OTROS ARTISTAS.— El directorio del Club de la Unión ofreció una comida a los artistas del Conservatorio Nacional de Música y al director del Instituto de Extensión Musical, con motivo de su participación en los conciertos que ofrecieron a los señores socios y sus familias, durante el presente año.

En representación del directorio recibió a los festejados, el director del Club de la Unión, señor Salvador Hess Riveros. Además, durante la manifestación cambiaron expresiones de recíproca consideración y esfuerzo en orden a la mejor difusión de la música, el representante del Salón, señor Mario Doroch Fernández y don Gustavo Becerra, director del Instituto de Extensión Musical.

NACIMIENTO.— Ha nacido en Santiago, María Olivia, hija del teniente Mario Andía y de la señora Olivia Luz Fuentealba de Andía.

RESIDENCIA.— El Edecán del Senado, coronel don Enrique Mac-Kay ha fijado su residencia en la calle Juana de Arco N.o 2012, 2.o piso teléfono 498513.

EL ROTARY CLUB DE SANTIAGO.— A mediodía de hoy, en el Club de la Unión (4.o Piso), celebrará su sesión semanal el Rotary Club de Santiago, bajo la presidencia del primer vicepresidente señor Rafael Sousa Fernández.

El tema central estará a cargo del socio señor Germán L. Fischer, quién disertará sobre "Comercio con Rusia".

REGINA ORREGO

CONSULTA A LOS ASTROS PARA USTED

Del 8 al 14 de diciembre — EXCLUSIVO PARA LA NACION

SIGNOS ZODIACALES Y FECHAS DE NACIMIENTO	DIAS Y NUM. FAV.	EL AMOR	EL DINERO	EL TRABAJO	LA SALUD
CAPRICORNIO DIC 22 - ENE 20	8 — 4 Miércoles	La suerte pasará sin lugar a dudas, al lado de su puerta. Trate de no dejarla pasar. Siga sus impulsos naturales que ellos son los que sus astros quieren.	Estará predispuesta al capricho la independencia. Será necesario maniobre con habilidad, para lograr sus propósitos.	A pesar de su riqueza interior no encontrará modo de expresarla. Esta misma superabundancia ahogará su personalidad.	Su salud bien vigilada le permitirá una actividad considerable. Las radiografías y el pneumotorax se realizarán con perfección.
ACUARIO ENE 21 - FEB 19	7 — 7 Jueves	No cometa ninguna falta si no quiere comprometer un amor durable. Toda coquetería será severamente castigada.	Debe prevenir ciertos sucesos financieros al comienzo de la semana. Todo proyecto fantástico debe quedar descartado.	Sepa decidirse antes del mediodía. Los malos influjos celestes se encuentran solamente en las tardes. Sepa ver las cosas con espíritu amplio.	Con un régimen de alimentación que estimule su energía y su vitalidad, tendrá la alegría de vivir. Estará eufórica.
PISCIS FEB 20 - MAR 20	3 — 9 Lunes	Jornada en que se demostrarán los sentimientos más vivos y apasionantes. Sea prudente alrededor de las 7 de la tarde, que es una hora peligrosa.	Un empuje considerable en sus ambiciones, en cualquier aspecto que le interese (viajes, aventuras, superación de estudios).	A partir del viernes tendrá todas las oportunidades para entenderse con colegas o funcionarios de su misma repartición.	Poliomielitis a cualquier edad. La esperan muchas noches sin sueño. No hará otra cosa que pensar en su salud.
ARIES MAR 21 - ABR 20	1 — 8 Miércoles	Se encontrará lo que se busca. Busque y encontrará siempre que deje de sentirse superior y que toda porfía desaparezca.	Toda compra de casa está favorecida, siempre que sea para que usted viva en ella. Buenas perspectivas para lo material.	Despertar de aficiones desacostumbradas. Si hay nuevas decoraciones que hacer en la casa, estará muy bien inspirada y puede colaborar directamente en ello.	Indicado para los juegos y deportes. Si usted está en vacaciones tales medios serán excelentes para mantenerse en plena forma.
TAURO ABR 21 - MAY 21	4 — 2 Domingo	Si él no es brillante, admire su buen sentido. Si no es apasionado, admire su calma y su dulzura. Le conviene tener cerca a quien sea su antítesis.	Se aliviará resolviendo, aunque de mala manera, sus dificultades de dinero. Aleje las tentaciones de gastar en viajes de placer.	Si cree tener aptitudes artísticas, debe analizarlo detenidamente. No vaya a ser que se equivoque. Estos días están indicados para que pueda ver claro.	Tome algunas precauciones de orden alimenticio. Tendencia a las inflamaciones de orden intestinal. No beba licores fuertes.
GEMINIS MAY 22 - JUN 21	5 — 9 Viernes	Bondad, delicadeza y perseverencia se harán presentes. Días espléndidos para disipar malentendidos familiares y conyugales.	Es el momento de comercializar los inventos. Auge para los instrumentos de música electrónicos y para todos aquellos que requieran electricidad.	Organice su trabajo más confiadamente y sin confiar en nadie. Las cosas no marcharán tan mal como se imagina. Busque cooperación.	Nerviosidad. Dolores cardíacos. Su equilibrio nervioso no podría establecerse sin una gran fuerza de voluntad.
CANCER JUN 22 - JUL 22	1 — 6 Viernes	Marque un número en el teléfono y oirá una voz que le hará latir el corazón. Bastará sólo eso para que sueñe toda la semana.	Del lado de los parientes es posible que venga una ayuda económica, siempre que la solicite y que sea para formar parte de una empresa.	Ninguna decisión debe ser tomada bajo presiones emocionales. Deseos de agitarse en exceso, para aliviar la diaria monotonía ocuparán su imaginación.	Las funciones intestinales pueden ocasionarle algunas molestias pasajeras, especialmente en las noches.
LEO JUL 23 - AGO 23	1 — 5 Lunes	Satisfacciones en los amores de corta duración. Las viudas y las divorciadas tendrán innumerables ocasiones de pasarlo bien jugando al amor.	A partir del 11 será una excelente jornada para tomar medidas útiles a su situación, pues estará de buen humor.	Profunda sensibilidad síquica e intuición para ver más allá de lo que se dice. Adivinará hasta lo que está en el aire. Captación de ondas magnéticas.	Nada de inquietante. Solamente dos días requieren su atención: el 8 y el 10. Por cualquier cosa tendrá palpitaciones y una arritmia cardíaca.
VIRGO AGO 24 - SEP 23	4 — 7 Sábado	Noticias tranquilizadoras de una persona lejana. Si se casa esta semana, su matrimonio reposará sobre una mutua confianza.	Días para adquirir propiedades, parcelas y todo aquello que sirva para la explotación de tierras. Los agricultores pueden ampliar sus predios.	Buenas radiaciones para conversar con el marido o el novio para casarse en una empresa en que quiere participar. Creerá en la ayuda de otros para triunfar.	Complejos sicoespirituales. Canasancio. Estados de desnutrición. Comerá sin apetito y con muy poco se sentirá satisfecho.
LIBRA SEP 24 - OCT 23	6 — 2 Viernes	Complicaciones en el seno de su familia. Celos entre hermanas. Existe el peligro de que puedan enamorarse del mismo hombre.	Podrá optar a una beca de estudio, siempre que no exija demasiado. Puede ser solicitada para que participe en planes de perfeccionamiento.	Sus asuntos sociales, sus preocupaciones domésticas y las carreras artísticas tienen su momento preciso. Vuelva sobre sus pasos, aunque haya fracasado.	Indicado para tratamientos de estados preescorbúticos, sufridos por exceso de alimentación de conservas.
ESCORPION OCT 24 - NOV 23	8 — 6 Lunes	Disonancias lunares el 5 y el 9. Los demás días puede esperar una felicidad perfecta, siempre que estén alejados los celos.	Dedíquese a su profesión, pero no en sentido lucrativo, pues será observado y criticado duramente si descubren tal inclinación.	Puede dar la impresión de que posee una bastante detrás de su atractiva fachada y su maquillaje personal. La presencia será todo.	Esclerosis del hígado, de los pulmones. Todo lo relacionado con las arterias y las venas tomará cierta gravedad.
SAGITARIO NOV 24 - DIC 21	7 — 3 Domingo	Su necesidad de afecto será satisfecha. Su vida sentimental conocerá episodios variados y algunos no exentos de confusión.	Evite de ser seducido por las tentaciones que le ocasionará un aumento de sueldo o una gratificación. Influencias variables.	Simple y fácil le será dar forma a sus esfuerzos y a sus ejecuciones. Todos aprobarán lo que haga. Y esta aprobación le será necesaria e importante.	Hemorragias gástricas. Vómitos de sangre. Las mujeres menopáusicas pueden tener hemorragias, las que deben ser atendidas sin tardanza.

Eisenhower terminó su visita a Pakistán; hoy Afganistán e India

El Presidente norteamericano y Ayub Khan, el pakistano, firmaron un comunicado conjunto en el que confirman su alianza militar y reiteran su apoyo a los pactos de seguridad regionales

KARACHI, 8 (UPI).— (Por Merriman Smith) — El Presidente de los Estados Unidos, Dwight Eisenhower, terminó esta noche su triunfal visita de dos días a Pakistán con un vibrante llamamiento a las naciones libres del mundo para que desistan de sus pendencias y cierren filas contra nuevas expansiones de los comunistas rusos y chinos.

Eisenhower, que marcha mañana rumbo a Afganistán y la India, continuando su viaje por 11 naciones, firmó con el Presidente de Pakistán, Ayub Khan, un comunicado conjunto en que confirman su alianza militar y reiteran su apoyo a los pactos de seguridad regionales.

Este fue el final acto formal del Presidente, aquí. Esta noche ofreció un banquete a Ayub; y mañana volverá a verle antes de partir para Kabul. Pero estos actos no tienen carácter formal.

El jefe del Gabinete de Prensa de la Casa Blanca, James Hagerty, dijo que los presentes indicios permiten confiar en que el gran avión a reacción de Eisenhower podrá llegar a Kabul mañana, según el horario previsto. El aeropuerto de la capital de Afganistán está cubierto frecuentemente de bruma o hielo en esta época del año. El Presidente norteamericano hará una visita de cinco horas al rey de Afganistán, Sha Mohamed Zahir, antes de continuar viaje a Nueva Delhi.

La nota principal del día que pasó Eisenhower en Karachi, fue la solidaridad entre los Estados Unidos y Pakistán. El Presidente estadounidense prometió a Pakistán la continuación de la ayuda militar y económica. Según Hagerty, el Presidente dijo a Ayub que le gustaría facilitarle aún más armas si el Congreso la aprobase.

En la nota conjunta expedida después de sus conversaciones, los dos hombres de Estado dijeron que es "perentoriamente deseable" que las naciones de Asia Meridional solventen las "disputas existentes". Estas, según el comunicado, deben terminar para permitir a las naciones consagrar sus energías a programas más constructivos.

Después de hablar de los problemas del mundo libre con el bloque comunista, los dos Presidentes dijeron que es vital que las naciones libres cooperen en defensa de su propia preservación.

ENFRENTAR A CHINA

Hagerty dijo a los periodistas, que Ayub y Eisenhower, coinciden en la necesidad de contener los esfuerzos expansionistas de China comunista. Con respecto a esta amenaza comunista, Hagerty manifestó que "Pakistán y los Estados Unidos, son aliados militares y no hay un ápice de diferencia entre ellos sobre esta cuestión".

La visita de Eisenhower a Karachi, que comenzó ayer, con una grandiosa bienvenida de más de un millón de pakistanos, "superó enormemente a todas las esperanzas", según el jefe de prensa.

El banquete ofrecido por el Presidente Eisenhower, en la residencia del Embajador de los Estados Unidos, William Rountree, coronó el día más arduo hasta ahora del viaje presidencial. Eisenhower inició la jornada con un discurso a la colonia norteamericana aquí. Luego siguieron otros nueve acontecimientos, en rápida sucesión, entre ellos la asistencia a una prueba de equitación y a un partido de cricket, y un vuelo en helicóptero sobre la capital. En todos los sitios donde estuvo, el Presidente hizo resaltar las buenas relaciones de los Estados Unidos y Pakistán. A una multitud congregada en el campo de polo le dijo que la amistad entre ambas naciones "es mi firme convicción".

PROGRAMAS CONSTRUCTIVOS

El comunicado expedido por ambos Jefes de Estado, refleja igual espíritu. Dice que Eisenhower y Ayub trataron de las relaciones directas entre las naciones de Asia meridional, y del perentorio deseo de hallar solución de las disputas existentes". La nota agrega: "De este modo, las energías de los pueblos y los Gobiernos pueden dirigirse más de lleno hacia programas constructivos, aumentando la estabilidad y el progreso, y puede lograrse un mayor grado de cooperación entre ellos".

Según Hagerty, se habló de Cachemira, reclamada por la India y Pakistán, y de las relaciones de éste con Afganistán. Pero Hagerty subrayó que Eisenhower se limitó a escuchar sobre estas cuestiones, sin intervenir en ellas.

El pensamiento principal de muchos pakistanos es si el Presidente ofrecerá sus buenos oficios para zanjar la disputa de Cachemira, que viene enturbiando las relaciones indo-pakistanas desde que ambos países lograron la independencia. Pero Hagerty dijo que Eisenhower no visita Asia con la intención de decir a sus naciones lo que deben hacer. Añadió que si el Primer Ministro indio, Jawaharlal Nehru, habla al Presidente de las disputas territoriales, Eisenhower las discutirá gustosamente con él.

"CORDIALIDAD Y FRANQUEZA"

El comunicado, falicitado en una entrevista colectiva con la prensa por portavoces de ambos Presidentes, subraya la "cordialidad y la franqueza", que caracterizaron las conversaciones. Ambos hacen hincapié en que la base de la fuerte amistad de ambas naciones conducido a un entendimiento de "respeto y amistad mutuos y la firme.

Determinación de ambas de laborar juntas por el logro de los propósitos y los principios de las Naciones Unidas".

APOYOS A LOS PACTOS

Para terminar, Eisenhower y Ayub reiteran su determinación de continuar apoyando a las organizaciones del Tratado Central (CENTO); continuadora del Pacto de Bagdad, y del Tratado de Asia Sudoriental (OTASO), para la preservación de la "estabilidad y la seguridad de las áreas que cubren". Pakistán es miembro de ambas organizaciones.

En la nota, ambos hombres de Estado, ponen repetidamente de relieve la opinión de que los mejores intereses del mundo libre exigen una más estrecha cooperación "para impulsar el crecimiento y desarrollo económico" y añaden:

"Los dos Presidentes expresaron su criterio de que la visita ha conducido a un entendimiento aún más íntimo", entre ambas naciones y "ha afianzado los fuertes lazos ya existentes".

Eisenhower en India

India es el principal objetivo de Mr. Eisenhower en su visita al Asia. Pasará aquí cinco días, tratando de comprender y de ayudar al Primer Ministro, Jawaharlal Nehru.

Hay 400 millones de indios. El porcentaje de nacimientos es elevado. La pobreza es aterradora. La alimentación es un problema. Los recursos son escasos. Nehru está empeñado en elevar los standards de vida mediante planificaciones democráticas, en contraste con el comunismo de China Roja. Los Estados Unidos han proporcionado a India 2.000 millones de dólares en ayuda, toda ella de naturaleza económica. Se necesitará más en los años venideros.

Nehru ha rechazado las alianzas defensivas. Su política es: "sin alineamientos". Durante años, Nehru ha tratado de conquistar la amistad de China Roja; ha hecho elogios de China Roja en el exterior. Ahora, súbitamente, China Roja se ha tragado al Tibet, se ha adueñado de territorio de India y se muestra truculenta, beligerante.

Nehru está perplejo. Una creciente oposición exige que cese el apaciguamiento con China Roja. El Presidente Eisenhower advertirá a Nehru que los Estados Unidos desean disminuir la ayuda a ultramar; le encarecerá que negocie la paz con Pakistán, que disminuya los gastos de defensa, que utilice los recursos de India.

Afganistán

En el primitivo Afganistán el Presidente Eisenhower encontrará que los Estados Unidos están perdiendo en la prueba de "tirar la cuerda" con Rusia. La Unión Soviética tiene ya control sobre la mitad del comercio afgano, y adiestra y equipa al Ejército y Fuerza Aérea de Afganistán. Lo que los afganos quieren, los rusos se lo dan, como ser: carreteras, pavimentación de calles, fábricas, silos. El Presidente comprobará que los afganos son pobres pero orgullosos, dispuestos a permitir que Rusia los eleve y los exhiba como una prueba de la ayuda soviética. La ayuda norteamericana asciende, hasta el momento, a 144 millones de dólares, suma que los afganos consideran muy pequeña. Además, Afganistán disputa agriamente con Pakistán, que es un aliado de los Estados Unidos. Mr. Eisenhower, en una visita de cinco horas, elogiará la independencia afgana, prometerá más ayuda, continuando la amistad norteamericana.

Embajador chileno en Brasil destacó iniciativa del desarme

RIO DE JANEIRO, 8 (UPI).— En discurso que pronunció en reunión del Comité brasileño de la Operación Panamericana, el Embajador de Chile, Raúl Bazán Dávila, se refirió a las declaraciones del Presidente de su país, Jorge Alessandri, sobre la necesidad de que los países latinoamericanos limiten sus gastos militares.

Dijo Bazán que esa exhortación se inspiraba en la mentalidad creada "por la operación ideada por el Presidente del Brasil, Juscelino Kubitschek, que coincide con sus finalidades, pues busca la liberación de los grandes recursos que muchos necesitan para estimular su progreso".

Agregó el Embajador chileno: "El problema de los gastos militares superfluos preocupa desde hace muchos años a los estadistas y diplomáticos del continente, pero tal vez nunca fue encarado en términos tan realistas, tan valientes y tan constructivos como los empleados ahora por el Presidente Alessandri".

"Correio da Manha" publica hoy un editorial con el título "La O. P. A. (Operación Panamericana) y el desarme", en el que expresa su apoyo decidido a la posición expuesta por el Presidente Alessandri sobre "la tesis de encarar el problema de los gastos militares en este continente, y, por consecuencia, la limitación de los armamentos".

PROTESTA DE CRUZ-COKE

LIMA, 8 (UPI).— El diario "El Comercio" publica una carta de protesta del Embajador de Chile en el Perú, Eduardo Cruz-Coke, formulada ante dicho órgano por el artículo aparecido el sábado último, de Javier Buenano, bajo el título "Chile y el armamentismo".

En su carta, el Embajador Cruz-Coke dice que Buenano "pone en duda la sinceridad de uno de los gobernantes más democráticos, más veraces y más limpios (se refiere a Alessandri), valiéndose de verdades a medias, peores que mentiras rotundas".

Indica el Embajador que las palabras de Alessandri y la respuesta de Prado "miran ellas hacia un futuro que permita a nuestros pueblos salir de sus actuales dificultades y construir unidos un gran destino".

ADHESION DEL PARLAMENTO

LIMA, 8 (UPI).— Tanto el Senado como la Cámara de Diputados aprobaron mociones de adhesión y solidaridad con el Presidente de la República, Manuel Prado, por su propuesta formulada al Primer Mandatario chileno, Jorge Alessandri, para convocar a los países sudamericanos a una reunión tal que se llegue a un acuerdo de limitación de armamentos.

En el Senado, la moción fue fundamentada por el líder de la mayoría, doctor Rodríguez Franco Guerra, y en la Cámara de Diputados, igualmente por el líder de la mayoría, doctor Pedro Repetto.

Nehru: "India debe prepararse para afrontar una crisis"

NUEVA DELHI, 8 (UPI).— Por A. K. Das.— El Primer Ministro, Jawahrlal Nehru advirtió hoy que India debía prepararse para una prolongada disputa fronteriza con China comunista.

Al mismo tiempo, calificó al Presidente de Estados Unidos, Dwight D. Eisenhower, de "mensajero de paz". El Presidente es esperado aquí mañana; en visita oficial de tres días en momentos en que es cada vez más evidente el viraje hacia Occidente producido en las simpatías de India, hasta no hace mucho empecinadamente neutral, desde que brotaron sus dificultades fronterizas con China roja.

Nehru habló hoy a la Cámara Alta del Parlamento para solicitar directivas sobre la forma en que el Gobierno debía afrontar la situación.

El Primer Ministro, dijo que India debía prepararse para afrontar una crisis de "sangre sudor y lágrimas" y echar mano a todas sus energías, aunque tratando al mismo tiempo de llegar a un arreglo pacífico con China.

"La crisis que enfrentamos ahora no es una crisis breve —advirtió— Es un asunto largo. No podemos desentendernos de los hechos geográficos: miles de kilómetros de fronteras con China."

Nehru habló mientras centenares de obreros continuaban engalanando la ciudad para recibir mañana al Presidente de Estados Unidos. En todas partes se ven racimos de luces y hay miles de mástiles para adornar las calles con las banderas india y norteamericana.

"La Scala" inauguró temporada

MILAN, 8.— (UPI).— El Teatro de la Scala, meca tradicional de la ópera, inauguró anoche su temporada sin la "Diva", María Callas, pero presentará una vez más a Renata Tebaldi, que rivaliza con la Callas, por el codiciado título de la soprano más sobresaliente del mundo.

Un distinguido auditorio en el que se hallaba la primera dama de Italia, Carla Gronchi, aplaudió la extraordinaria interpretación del "Otello", de Giuseppe Verdi, por el tenor Mario del Mónaco.

La verdadera sensación de la nueva temporada, sin embargo, es el regreso a las tablas de la Scala de la soprano italiana Renata Tebaldi, que desempeñará el papel estelar de "Tosca" de Puccini.

Renata Tebaldi se separó de la Scala, hace cinco años, para evitar una rivalidad de voces con María Callas.

En Milán, no existen posturas intermedias entre los amantes del bel canto, cuando se trata de partidarismo sobre las sopranos: o se tenía que ser "callista" o "tebaldista".

Hace dos años María Callas, tuvo un altercado con la gerencia del teatro, y se retiró también del teatro, acontecimiento que dejó a la Scala tan vacío como un palacio real sin reina.

Más de 3.000 personas concurrieron a la función inaugural y muchas de ellas se vieron precisadas a pagar hasta cinco veces el valor legal de las localidades en el mercado negro. Algunas localidades se vendieron hasta por 20.000 libras (32 dólares).

Ya se augura que se agotarán rápidamente en la taquilla las localidades para la "Tosca" del miércoles.

En el reparto de esta noche también tomaron parte la soprano austríaca Leonie Rysanek, como Desdemona, y el barítono italiano, Tito Gobbi, como Yago.

Ingleses optimistas y rusos pesimistas en reunión nuclear

GINEBRA, 8 (UPI).— Por Jonathan C. Randell.— David Ormsby-Gore, Ministro de Estado, para Asuntos Exteriores de Gran Bretaña, expresó hoy optimismo sobre las conversaciones tripartitas acerca de la prohibición de pruebas de armas nucleares.

Ormsby-Gore, jefe de la delegación británica, que ha pasado los dos últimos meses en las Naciones Unidas, habló sobre la conferencia al regresar aquí para reanudar las negociaciones iniciadas hace 13 meses.

A su llegada de Londres, dijo a los periodistas que se siente optimista porque "las noticias de los últimos meses han sido buenas en conjunto" y se progresa en los aspectos "político y técnico". Declaró que no tiene "nuevas propuestas de ninguna especie" para sus conversaciones de hoy y mañana con el jefe interino de la delegación británica, sir Michael Wright; el deelgado de los Estados Unidos, James Wadsworth; y el ruso Semyon Isarapkin. Ormsby-Gore vuelve a Londres mañana por la tarde.

Los jefes de las tres delegaciones científicas proyectan otras entrevistas. Están trabajando secretamente para perfeccionar los métodos de identificación para descubrir las explosiones nucleares subterráneas, difíciles de percibir. Esta labor es la clave del tratado de prohibición.

El Ministro británico expresó la esperanza de que se llegue aquí a un acuerdo sobre el tratado antes de la Conferencia de Jefes de Gobierno, pero dijo que estos podrán resolver cualquier problema pendiente en su conferencia en caso necesario.

El optimismo de Ormsby-Gore representó un contraste con las críticas hechas esta mañana por los rusos. Tsarapkin dijo a los periodistas después de la sesión de hoy, número 145 de la serie, que las conversaciones científicas emprendidas hace dos semanas "van muy lentas", pues no se ha discutido aún los problemas de las normas precisas para enviar grupos de inspección para investigar las presuntas explosiones ilegales. Observó que los expertos tienen que entregar su informe para el 11 del corriente aunque fuentes occidentales han dicho que necesitarán más tiempo para ultimar su dictamen.

Acuerdo brasileño argentino contra actos subversivos

RIO DE JANEIRO, 8 (UPI). —Los gobiernos de Argentina y Brasil confirmaron hoy sus planes para coordinar los esfuerzos en favor de la defensa continental y en la lucha contra las actividades subversivas.

En una nota conjunta entregada a la publicidad simultáneamente en Río de Janeiro y Buenos Aires, los ministros de Relaciones Exteriores, Horacio Lafer y Diógenes Taboada, respectivamente, dicen que durante la visita que en noviembre hizo Lafer a la Argentina, se llegó a completo acuerdo en todos los asuntos tratados, y se resolvió "la consulta frecuente para tratar asuntos políticos internacionales de interés común."

Indica la nota que Argentina y Brasil actuarán en común en la Undécima Conferencia Interamericana que debe reunirse en Quito a partir del primero de febrero próximo.

"Manifestaron también los ministros —añade la nota— su decisión de mantener la cooperación mutua, especialmente en la actuación en conferencias de organismos internacionales."

En cuanto a la cooperación militar, la nota declara que los ministros acordaron visitas frecuentes y recíprocas de jefes militares, "con el propósito de coordinar la actuación países del continente" frente a problemas de la defensa común, especialmente la defensa aérea continental, la defensa antisubmarina y la lucha contra la subversión, y para cooperar en favor de la paz y unidad de todos los países del continente."

BETTY MULLER y BEBE ALLASIO
Sensación en el TEATRO HUMORESQUE

USA acusó a URSS de tener 50 mil soldados en Hungría

NACIONES UNIDAS, 8.— (UPI). —(Por Bruce W. Munn).— Estados Unidos acusó hoy a la Unión Soviética de mantener una fuerza militar de 50.000 hombres en Hungría, para obligar a los húngaros a aceptar un régimen que "aborrecen absolutamente".

El Embajador norteamericano, Henry Cabot Lodge, formuló la acusación al iniciarse en la Asamblea General de las Naciones Unidas, un nuevo debate sobre el abortado levantamiento emancipador de 1956, que los rusos aplastaron a sangre y fuego, con cañones y tanques blindados.

Lodge dijo que los procesos y las ejecuciones de húngaros a que dio lugar la breve, pero cruenta revolución continúan aún, a despecho de las seguridades dadas por el Gobierno comunista de Budapest, de que han cesado, y pidió a la Asamblea General que aprobara una resolución deplorando la "continuada desatención", de los Gobiernos de Rusia y Hungría a las instancias expedidas por las Naciones Unidas, pidiendo la evacuación de las fuerzas soviéticas destacadas en aquel país. La ponencia está auspiciada por 24 países y cuenta con la acendrada oposición de las naciones de la órbita soviética, en ella también se demanda la celebración de elecciones libres en Hungría, luego que es hayan retirado las tropas rusas.

Subsidios a diarios uruguayos

MONTEVIDEO, 8.— (UPI).— Ha sido estructurado un proyecto de ley especial, por el cual se acuerdan un régimen cambiario especial para la prensa y compensaciones para los diarios y prensa filmada.

Este proyecto de ley elaborado en comisión general por diputados y senadores, con la presencia del Ministro de Hacienda contador, Juan Azzini, reemplaza al articulado anulado de la ley de reforma cambiaria y monetaria que esta en estudio en el Senado.

El nuevo régimen abarcaría un período de cinco años, durante los cuales la importancia de papel, tinta, etc., percibirá subsidios. Estos llegarán hasta un total de treinta millones de pesos anuales, estableciéndose que el mismo será solamente para cien páginas semanales (unas catorce diarias).

También se prevéen facilidades similares para los suplementos semanales por el mismo período.

Se establece una compensación de doscientos mil pesos anuales para las radios del interior, igual suma para las de la capital, y cien mil para la prensa filmada.

El proyecto será presentado a la Cámara de Diputados, y luego pasará al Senado, que actualmente estudia la ley de reforma cambiaria y monetaria ya aprobada por la Cámara de Diputados.

Emergencia en el Congo Belga para atajar la guerra de tribus

BRUSELAS, 8.— (UPI). — En la ciudad de Luluabourg, del Congo belga, se declaró hoy el estado de emergencia a consecuencia de los disturbios entre las tribus, a consecuencia de los cuales perecieron 15 personas, entre ellas una mujer y dos criaturas.

Noticias llegadas a Bélgica dicen que las tropas han dispersado con gas lacrimógeno a grupos armados en varios barrios africanos de la ciudad.

Los sucesos comenzaron el sábado en el distrito de Mganza, cuando miembros de la tribu Jatuba golpearon a uno de la tribu lulua. Anoche fue muerto el primer miembro de esta última tribu. Poco después se encontró el cadáver de un baluba.

Desde entonces, la contienda entre las tribus se agravó a pesar de un toque de queda impuesto anoche, desde las siete hasta las cinco y media de esta mañana.

Los contendientes están utilizando lanzas, machetes y escopetas de fabricación casera, cargadas por el cañón.

Los balubas están erigiendo barricadas alrededor del barrio que ocupan en la ciudad, por temor a un asalto en masa de los luluas. Se informa también que por los arrabales de la ciudad merodean bandas de indígenas rivales. Los ha descubierto un avión explorador enviado desde Luluabourg.

Los sectores europeos de la ciudad han sido acordonados por las tropas.

Ya a mediados de octubre perecieron 40 personas en choques semejantes entre los miembros de las dos tribus. Los luluas fueron propietarios de las tierras en que vivían los balubas. Pero éstos, cooperando con la administración belga, se les adelantaron políticamente hace poco tiempo. La mayoría de los balubas pertenecen al movimiento congoleño nacional, cuyo jefe, Albert Kalonji, está actualmente en Bruselas tratando de las elecciones que se celebrarán en las ciudades del Congo a fines de este mes.

Kalonji quiere que se aplacen esas elecciones hasta que los dirigentes políticos africanos puedan reunirse en una conferencia de mesa redonda con representantes de Bélgica.

General Barros Ortiz recorrió Canal de Panamá

PANAMA, 8.— (UPI) — El general Diego Barros Ortiz, Jefe de la Fuerza Aérea de Chile, que está invitado por el Comando en Jefe del Caribe, pasó todo el día de hoy, en una lancha militar norteamericana, recorriendo el Canal y la bahía, e incluso hizo una visita a la vecina isla de Taboga, donde hay un balneario.

Esta noche fue festejado con una comida, por el general Strahman, Comandante de la Fuerza Aérea del Caribe, en el Club de Oficiales de la Base Aérea Albrook, a la cual fueron invitados también, los oficiales chilenos que están en la Escuela de Aviación para latinoamericanos en Albrook.

CONSEJO NACIONAL DE SEGURIDAD
CHILE
Señor conductor: las altas velocidades acrecientan las consecuencias dolorosas de los accidentes. Maneje con prudencia. Los casos fatales comienzan a los 70 Klm/hora. Coopere al Consejo Nacional de Seguridad.

Juan XXIII partidario de "ciertas limitaciones a libertad de prensa"

CIUDAD DEL VATICANO, 8 (UPI).— Su Santidad Juan XXIII declaró hoy que las autoridades deben por necesidad imponer "algunas limitaciones a la libertad de prensa" cuando se utiliza no para la verdad, sino para intensificar el fuego de ciertas pasiones.

Hablando a un grupo de jurisconsultos encabezados por el Primer Ministro Antonio Segni, el Papa, que lee regularmente los diarios, aún los que no se miden en sus informaciones sobre crímenes sexuales y escándalos, criticó las "diarias incursiones de la prensa contra la salud religiosa y moral de la humanidad".

Se considera que el discurso del Santo Padre fue el más vigoroso ataque de su reinado de 13 meses a ciertas condiciones prevalecientes en la sociedad. "Tan penosa situación —continuó— por fuerza conduce a las autoridades y a los órganos responsables a la lógica y concienzuda conclusión de que en el ejercicio de la libertad de prensa, son necesarias algunas limitaciones."

Previno, sin embargo, que tales limitaciones "en tan delicado campo, de tamaña importancia para el futuro de cada nación, deben ser legalmente determinadas e impuestas por la ley y jamás por capricho".

Al mismo tiempo encareció al hombre de la calle que restrinja a lo que calificó de "prensa pervertida", absteniéndose de adquirirla. Las limitaciones —agregó— deben imponerse "contra la morbidez de las palabras y las narraciones, contra los reclamos del sensacionalismo y de los hechos ilícitos".

"¿Puede el Papa mantenerse al margen a la propagación de la información de prensa, de publicidad a la función histórica que nada tiene que ver con la educación y la información honesta?", preguntó, para responder: "De ninguna manera, porque su corazón sufriría nada más que de pensar en el veneno que tan abundante y neglimentemente se suministra a tanta gente inocente, así como a la tumultuosa e inexperimentada juventud".

"El derecho a la verdad y a la regla moral fundada sobre el carácter perenne de las leyes divinas —expresó a continuación el Papa—, es anterior y es superior a todos los demás derechos y necesidades."

"La educación no es más que el respeto de los valores del hombre, que materializan lentamente y que pueden ser abrumados por las inclinaciones pecaminosas si no son suficientemente defendidas."

Con acento crecientemente severo, Juan XXIII añadió que los derechos de la prensa deben encontrar limitaciones en el respeto recíproco, en el orden de la sociedad y en la ley.

Recalcó Su Santidad que algunas crónicas y reconstrucciones de crímenes son en realidad lecciones en el crimen e incentivos al vicio.

LA PUBLICIDAD

Finalmente, se refirió a la publicidad y señaló que ha adquirido "desconcertantes y temibles aspectos" que ocultan "el deliberado propósito de incidir pronunciadamente en los sentidos, penetrar potentemente en las mentes, sin parar mienten en las lesiones infligidas a los espíritus".

Los visitantes del Sumo Pontífice fueron los miembros de la Unión de Juristas, que comprende a varios magistrados de la Corte Suprema de Justicia, que realizaron un Congreso sobre "la libertad de información y las instituciones jurídicas".

Veinte criminales incorregibles se fugaron desde cárcel "modelo"

YANCEYVILLE, CAROLINA DEL NORTE, 8 (UPI). —(Por Tom Bolch).— Veinte decididos presidiarios se adueñaron hoy de la cárcel "más segura" de este Estado, poniendo en ejecución un bien preparado plan terrorista; y se fugaron con pistolas, rifles y una ametralladora de mano.

La fuga no produjo prácticamente ningún derramamiento de sangre. Pero los penados, todos clasificados como incorregibles, amenazaron a los guardas con matarlos en cualquier momento, golpearon a uno con una barra de acero, se abrieron paso a través de un verdadero laberinto de celdas de seguridad y cerraron las puertas con gran habilidad. Un funcionario previno que son "todos desequilibrados mentales."

Los fugitivos huyeron, entre el frío bajo cero de la noche, vestidos con las finas ropas de la prisión, pero armados hasta los dientes. Se apoderaron de un camión y un automóvil de la Penitenciaría, estrellaron el coche a los pocos momentos y prosiguieron la fuga en el camión.

Las autoridades, creyendo que cruzaron la frontera de Virginia, comenzaron una enorme búsqueda en los dos Estados. A las pesquisas se sumó la Oficina Federal de Investigaciones (FBI), que puso sobre aviso a sus dependencias hasta en los Estados de Kentucky, Ohio, Pensilvania y Georgia.

Charles Stewart, "Yank", de 52 años, presidario y perturbador la mayor parte de su vida adulta, parece ser quien organizó y dirigió la fuga. Fue encarcelado por primera vez en la década 1920-30 con su padre y su hermano, que fueron ejecutados por el asesinato de un policía.

Fue Stewart quien atrajo al celador de la galería de incomunicados del primer piso, John Case, que estaba desarmado, poco después de medianoche. Otro preso sujetó a Case por las piernas, y Stewart salió de su celda, que había abierto con una sierra, y le amarró. Después ambos presos hicieron lo propio con otros dos celadores, a quienes desnudaron y se apoderaron de sus armas y llaves. Abiertas las celdas, los penados fueron dueños de toda la sección de incomunicados, llevaron al piso bajo a otros dos guardas y se dirigieron a la Oficina del Superintendente, en el frente del edificio.

Una vez en la oficina, los presos obligaron a un celador a llamar al sargento George Shupe, que tenía una llave maestra para todas las puertas, y cuando el sargento entró le inmovilizaron también y se la quitaron.

Nuevo cohete "Atlas" lanzó Estados Unidos

CABO CANAVERAL (Florida), 8. —(UPI).— Las autoridades norteamericanas lanzaron hoy al espacio, un proyectil intercontinental "Atlas" —la mayor arma de su clase que Estados Unidos tiene en sus arsenales—, en el décimotercer lanzamiento de ensayo que se realiza con un cohete de ese diseño.

El imponente proyectil de 24 metros de longitud, se levantó de su plataforma, dejando una furiosa llamarada a las siete y once minutos pasado meridiano.

Fue lanzado para hacer un recorrido de más de 10.200 kms., hacia la Isla de Ascención, y no se intentará recuperar su cono anterior, como en otros lanzamientos, por tratarse de "un ensayo de rutina", al decir de las autoridades.

Gente

Elvira Quintana

CIUDAD DE MEXICO, 8.— (UPI).— La actriz mexicana Elvira Quintana dijo que ha decidido "la más alta oferta" recibida en su carrera para actuar en República Dominicana.

La actriz dijo que declinó "fabulosas cifras" después de considerarla detenidamente. Añadió que algunos amigos suyos, artistas, habían declinado ofrecimientos similares.

No fue dada a conocer la suma que le fue ofrecida a la actriz.

Jaime Laredo

LA PAZ, 8.— (UPI).— El próximo jueves fue, oficialmente declarado día de regocijo general con motivo de la llegada del joven violinista boliviano, Jaime Laredo, ganador del Premio "Reina Isabel" en el concurso internacional de Bruselas, hace algunos meses.

Laredo, quien permanecerá pocos días en el país, será condecorado con la Orden del Cóndor de los Andes y será festejado con un banquete por el Presidente Germán Siles Suazo.

Luis Escobar

NUEVA YORK, 8.— (UPI).— De regreso de Río de Janeiro y Madrid ha llegado a Nueva York el empresario del Teatro Bárcola de la capital de España, Luis Escobar.

El viajero, que anteriormente fue también director durante muchos años del Teatro Nacional María Guerrero de Madrid, y estuvo también en Buenos Aires y en algún tiempo, visitó la metrópoli brasileña para montar en uno de sus principales teatros un "Don Juan Tenorio", con decorados del pintor español, Salvador Dalí.

Escobar marchará dentro de pocos días a España.

Brasil proyecta gran recibimiento a López Mateos

MEXICO, 8 (UPI).— El Encargado de Negocios de Brasil en esta capital, dijo hoy que su país proyecta el más grande recibimiento jamás tributado a un Jefe de Estado, cuando el Presidente mexicano, Adolfo López Mateos visite Brasil en enero.

Jorge Oliveira Maia, hizo la declaración al regresar de Río de Janeiro, donde trató con el Presidente, Juscelino Kubitschek los planes para la visita de López Mateos.

NOTIFICACION

En cumplimiento a lo señalado en Decreto N.o 121, de 28 de febrero de 1957, del Ministerio de Economía, Humberto Laurie Oliveira, domiciliado en Concepción, calle Janequeo N.o 360, notifica al público, para los efectos legales pertinentes, que ha presentado a la Junta Provincial Reguladora del Tránsito de Concepción, petición para establecer un servicio de locomoción colectiva de pasajeros entre ciudades de Concepción, Coronel y Lota.

Tres ciudadanos norteamericanos condenados a 25 y 30 años en Cuba

Hay contradicciones sobre si la sentencia de los Tribunales Revolucionarios puede o no apelarse.— Dos de los condenados son periodistas que han declarado que su viaje a Cuba tenía por objeto reportear los movimientos de resistencia al Gobierno de Fidel Castro

LA HABANA, 8 (UPI).— Un tribunal militar en la fortaleza "La Cabaña", de esta capital, sentenció hoy a 30 años de prisión a Rafael del Pino, natural de Cuba, pero norteamericano por naturalización, bajo el cargo de actividades contrarrevolucionarias.

El Fiscal de la causa había pedido la pena de muerte para Del Pino.

El mismo tribunal absolvió al ex policía Lucio Linares, para quien el Fiscal también había pedido la pena de muerte, después de determinar que los crímenes que se le imputan están fuera de la jurisdicción de los tribunales militares. El tribunal ordenó que se le siguiera un proceso civil.

La sentencia impuesta a Del Pino se produjo después que otro tribunal militar en Pinar del Río condenó al aviador norteamericano Austin Young y al ciudadano Fernando Pruna Bertor, a 30 años de prisión.

Austin y Pruna fueron acusados de haber sido los cabecillas de un movimiento armado contra el Gobierno Revolucionario cubano. Durante el proceso el Fiscal había pedido la pena de muerte para ambos.

Otro de los acusados en el juicio seguido en Pinar del Río: Peter John Lambton, británico de nacimiento, pero norteamericano por naturalización, fue condenado a 25 años de prisión.

El tribunal militar también sentenció a las siguientes personas complicadas en el mismo caso:

Ramón y Luis García, 20 años; Eudalis Cabrera Menéndez, 20 años; y Blanca Santos Pérez, tres años. Otros nueve hombres fueron condenados a 20 años y dos a tres años.

A la señora Santos Pérez se le informó que su hijo, un menor, deberá permanecer bajo vigilancia hasta que llegue a los 21 años.

YOUNG Y LAMBTON

Young y Lambton, de 38 y 24 años de edad, respectivamente, sostuvieron durante el proceso que vinieron a Cuba, como fotógrafos a fin de tomar vistas de los rebeldes en las Sierras de Pinar del Río. Los dos llegaron a Cuba a mediados de septiembre, pero a los pocos días fueron detenidos después de una escaramuza entre rebeldes y tropas del Gobierno en Consolación del sur.

Del Pino fue prendido cuando su avioneta se estrelló en las afueras de La Habana, el pasado 25 de junio. Linares, según el fiscal, era una de las personas que esperaban a Del Pino, a quien se le acusó, entre otras cosas, de tratar de sacar batistianos de Cuba.

Del Pino, que una vez fue amigo del Primer Ministro, Fidel Castro, residía en Miami, antes de su captura y había declarado que se separó del movimiento de Castro antes de que partiera hacia Cuba su fuerza expedicionaria por temor a que estuviera dominada por izquierdistas. Durante el proceso, sin embargo, negó las declaraciones.

"NO ME ARREPIENTO"

Durante el juicio, que comenzó el dos de diciembre, Del Pino dijo que quería a Castro como a un hermano, y añadió que "si soy condenado a muerte iré al paredón sin arrepentirme de mi conducta. Si el (Fidel Castro) declaró que la historia lo absolverá, a mí también me absolverá la historia".

Se ignora si se apelará de las sentencias impuestas por los tribunales militares.

Las autoridades en Pinar del Río dijeron que las apelaciones deben presentarse en un plazo de 24 horas, pero el tribunal militar en la Fortaleza de la Cabaña dijo que las sentencias son inapelables.

Del Pino y Linares no estaban presentes cuando el tribunal dictó sentencia, pero sus representantes les visitaron en la prisión del Castillo del Príncipe para comunicarles el resultado.

El tribunal dijo que se probaron los siguientes cargos contra Del Pino: vinculaciones antes del derrocamiento del dictador Fulgencio Batista, con el jefe del Departamento de Investigaciones de su régimen, coronel Orlando Piedra; organización de demostraciones contra Castro, durante la visita a Estados Unidos del Primer Ministro cubano, en abril; vuelos ilegales sobre La Habana para dejar caer hojas sueltas y armas sobre el territorio nacional, y para sacar batistianos de Cuba; aterrizaje ilegal en Cuba, el 25 de julio, que causó alarma en la población y perjuicio a la economía cubana, y actos de espionaje en instalaciones militares.

VISITA DEL MINISTRO VERGARA.— En el grabado, el Ministro de Finanzas, don Roberto Vergara, durante la visita que cumplió a las instalaciones de la CODUC (Cooperativa de Dueños de Carnicerías), en el barrio Portales —entre Valparaíso y Viña del Mar—, con el objeto de abordar materias relacionadas con el abastecimiento de carne y estabilización de los precios de este producto. Aparecen en el grabado, en primer plano, de izquierda a derecha, el Intendente de la provincia, don Luis Guevara; el Ministro de Finanzas, don Roberto Vergara, y el gerente de CODUC, señor Arsenio Fernández. Atrás, de izquierda a derecha, el señor Roberto Cabetas, el diputado conservador don Edmundo Eluchans, el señor Alfonso Reyes Messa y dirigentes de CODUC.— (Foto NOVA)

SINOPSIS del CABLE

● Nuevo Embajador guatemalteco en México

MEXICO.— Llegó a esta capital Adán Manrique Ríos, primer Embajador guatemalteco desde que se reanudaron las relaciones diplomáticas, rotas después de un incidente fronterizo. Manrique dijo que estas relaciones deberían reflejar una vez más la tradicional amistad que siempre existió entre México y Guatemala.

● Prado invitado a Londres

LONDRES.— Fuentes diplomáticas informadas dijeron que el Presidente peruano, Manuel Prado Ugarteche, será invitado a esta capital el próximo año. No se ha fijado fecha para la visita.

● Huelga portuaria en Uruguay

MONTEVIDEO.— El Sindicato de la Administración Nacional de Puertos declaró un paro de 48 horas. Esta huelga es una protesta por la intervención de las Fuerzas Armadas en actividades de descarga, hecho que ocurrió cuando los portuarios, solidarizando con la huelga de los obreros del Gas, se negaron a descargar el carbón destinado a esa Empresa.

● Continúan negociaciones soviético-brasileñas

MOSCU.— Los negociadores comerciales brasileños y soviéticos esperan que antes del jueves sea firmado un pacto comercial. Las dificultades más importantes parecen haber sido solucionadas, o están por solucionarse, principalmente en lo referente al petróleo ruso y al café brasileño. Los detalles del acuerdo serán revisados antes de la firma del pacto comercial. Radio Moscú informó que se iniciará una campaña de propaganda para que los rusos beban más café.

● Demócratas progresistas rechazan a peronistas

BUENOS AIRES.— El Comité Juvenil de la Capital Federal del Partido Demócrata Progresista propuso que las listas de la agrupación en las elecciones de marzo sean integradas por comunistas y peronistas, ambos excluidos de los comicios. Pero el Congreso Nacional del Partido rechazó la propuesta por amplia mayoría.

● Rebelión en Departamento boliviano

LA PAZ.— El Departamento boliviano de Pando se encuentra dominado por un grupo rebelde dirigido por un hermano de Rubén Julio, Presidente del Senado. Este grupo se niega a aceptar las autoridades designadas por el Ejecutivo.

● Dramática festividad religiosa

RECIFE (Brasil).— Durante un homenaje a la Inmaculada Concepción en el suburbio de Alto Conceicao, se produjo un cortocircuito que amenazó incendiar el sitio de la ceremonia. El pánico cundió entre los miles de fieles, y en el tumulto murieron seis personas pisoteadas y treinta quedaron heridas.

● Encontrado cadáver de un minero español

MOREDA (España).— Las partidas de rescate encontraron el cadáver de uno de los nueve mineros atrapados en una galería de 300 metros de profundidad de la mina de carbón San Antonio. Se teme que los otros ocho mineros hayan perecido igualmente.

● Fuga de detenido político boliviano

LA PAZ.— Amado Rodríguez, dirigente de la Falange Socialista boliviana y detenido político, se fugó del Hospital General de esta capital, donde estaba internado para ser sometido a examen médico. Se ignora su paradero.

● Congreso Regional de Cooperativas

MONTEVIDEO.— Se inició en esta capital el primer Congreso Regional de Cooperativas, al que asisten delegados de Argentina, Brasil y Uruguay. La Asamblea tiene por objeto considerar la organización de la Confederación Sudamericana de Cooperativas.

● Estalla una bomba en Argel

ARGEL.— En un bar de un suburbio de Argel estalló una bomba que hirió a seis musulmanes. Dos quedaron heridos de gravedad, una niña de diez años y un musulmán que habría tomado parte en el atentado. Los soldados tendieron un cordón en el sector, llamado Belcourt, y arrestaron a tres sospechosos. Esta explosión es la primera registrada desde el 2 de diciembre.

● Detenidos varios guatemaltecos

TEGUCIGALPA.— Miembros de la Policía de Seguridad Pública hondureña capturaron a un grupo de guatemaltecos que entró a este país por Cuyamel. Los detenidos, opositores al régimen del Presidente Miguel Ydígoras Fuentes, fueron enviados al interior del país.

● Contra el comunismo, la democracia planificada

SAN LUIS POTOSI (México).— El Director de Estudios Sociales de la Universidad Nacional, Lucio Mandieta Núñez, dijo en el Décimo Congreso Nacional de Sociología que si "la pobreza y la injusticia" no son combatidas, el comunismo seguirá "extendiendo sus tentáculos en América Latina".

● Argentina, miembro de una comisión de las Naciones Unidas

NACIONES UNIDAS.— Argentina fue elegido miembro del Comité de Información de los territorios no autónomos por 68 votos. Reemplazará a Guatemala y estará en el cargo por tres años.

● Talavera no puede abandonar Argentina

BUENOS AIRES.— Una comisión de la Policía Federal impidió que el Presbítero Ramón Antonio Talavera subiera al avión que lo habría llevado de regreso a Paraguay. Esta es la segunda vez que Talavera intenta regresar a su país, al cual no puede entrar, pues la Embajada paraguaya sostiene que su llegada sería señal para un alzamiento. El sacerdote dijo que compró su pasaje, que tiene sus documentos y que sólo desea reanudar sus tareas eclesiásticas.

● Bolivia y la SIP

LA PAZ.— El Ministro de Gobierno, Carlos Morales Guillén, estimó que la Sociedad Interamericana de la Prensa había sido parcial en su juicio sobre la existencia o no de libertad de prensa en su país. Respecto de la calificación de "no democrático" que se hizo a Bolivia, declaró que consideraba suficiente el criterio de la opinión pública.

MUNICIPALIDAD DE SANTIAGO
DECRETO No. 2377 — 17-XI-59.

PROPUESTAS PUBLICAS

ADQUISICION 2.000 DISCOS ESTACIONAMIENTO POR HORARIO

Llámase a propuestas públicas para la adquisición de 2.000 discos estacionamiento por horario, a fin de dar cumplimiento a lo resuelto en el acuerdo de la I. Municipalidad No. 652, de 5 de agosto pasado, que establece el uso de los discos mencionados.

Las propuestas se abrirán el día jueves 10 de diciembre próximo, a las 16.30 horas en el Salón Rojo de la Alcaldía, 2o. piso de la I. Municipalidad, Plaza de Armas esquina de 21 de Mayo.

Bases y demás antecedentes pueden solicitarse en la Secretaría del Departamento de Tránsito, Carmen No. 17, 2o. piso, de 14 a 18 horas.

RAMON ALVAREZ GOLDSACK,
Alcalde.
MARIO ARENAS BLANLOT,
Secretario.

Supresión de Investigaciones en Quilpué crea grave problema

VALPARAISO.— Un movimiento general de autoridades y vecinos destacados de Quilpué, Villa Alemana, Belloto y Peñablanca, está en formación actualmente con el objeto de solicitar ante los poderes públicos la restitución y aumento —si ello es posible— del Servicio de Investigaciones en la ciudad de Quilpué, el que fue eliminado la semana pasada "por razones de falta de personal", según se estableció oficialmente.

Diversos comités de personeros de la zona afectada —que es habitada por una cifra que oscila entre los 50 y 70 mil habitantes— han hecho presente a la prensa, entre otros aspectos, que "la desaparición del Servicio de Investigaciones en Quilpué, provocará un aumento apreciable de la delincuencia en esas localidades, por cuanto las dotaciones de Carabineros no darán abasto para mantener una adecuada vigilancia".

Como dato ilustrativo puede hacerse presente que ya el sábado pasado, en calle Freire, a la altura del número 1150, en Quilpué, se registró un robo en un chalet, en el cual se sacó el vidrio completo de una ventana usando ventosas especiales para evitar que el ruido despertase a sus moradores. Esa vía es una de las más céntricas de la ciudad, y en la que antes no se producían sucesos policiales.

Se anticipó —finalmente— que a fines de la presente semana, personeros de Quilpué, Belloto, Villa Alemana y Peñablanca, solicitarán una entrevista con el Intendente de la provincia, don Luis Guevara, y el Prefecto de Investigaciones, señor Benjamín Rueda, para buscar una solución al proolema "que ahora se presenta grave para la región", según lo expresaron al corresponsal de este diario. (AGENCIA NOVA, corresponsales).

Triple colisión en Av. Errázuriz

VALPARAISO.— Daños por 150 mil pesos sufrió el automóvil del senador, señor Pedro Poklepovic, al ser chocado por una carretela, en Avenida Errázuriz, la que fue impulsada sobre el vehículo, luego que se estrelló en contra suya un camión que avanzaba desde el puerto hacia Avenida Argentina.

El accidente ocurrió en Avenida Errázuriz, frente al Pasaje Rose. Por allí avanzaba la carretela, patente 0031, conducida por Manuel Herrera Bolano (domiciliado en Fuentecilla 383), cuando fue chocada por el camión patente EM-366, gobernado por Maximiliano Maldonado P. (domiciliado en Vallejos 78). La carretela se precipitó violentamente sobre el coche ER-542, de Viña del Mar, de propiedad del senador, don Pedro Poklepovic, el que sufrió daños de consideración en el tapabarro y puerta del lado izquierdo, que fueron avaluados en 30 mil pesos por su propietario. No se registraron desgracias personales en la triple colisión.— (Agencia NOVA, corresponsales).

Propuestas de pavimentación abrirán mañana

VALPARAISO.— Mañana se abrirán en el Municipio de este puerto propuestas para la ejecución del plan de pavimentación correspondiente a este año. El proyecto consulta la pavimentación de diversas calles de la ciudad y, especialmente, de vías de acceso a los cerros.

En la realización del plan se invertirán 47 millones de pesos.

Las licitaciones se abrirán por segunda vez ya que las anteriores fueron anuladas por el Ministerio de Obras Públicas.— (Agencia NOVA, corresponsales).

Asamblea general y comida de camaradería tendrá ASIVA el 11

VALPARAISO.— Con asistencia del presidente de la Sociedad de Fomento Fabril, señor Eugenio Heiremann, y otros dirigentes de la SFF, se efectuará el viernes, a las 18.30 horas, la asamblea general anual de aniversario de la Asociación de Industriales de Valparaíso y Aconcagua (ASIVA), como culminación de la conmemoración del quinto año de actividades en pro del incremento y desarrollo de la industria en la provincia.

En estos días se ha estado desarrollando "La Semana de Asiva", en la que precisamente se ha conmemorado el 5.o aniversario, que fue postergado para esta fecha desde junio pasado, por diversas razones de tipo general.

En la asamblea del viernes se debatirán materias de interés financiero-económico-industrial de tipo nacional y se analizará la labor cumplida en este primer quinquenio.

Posteriormente, a las 22 horas, los industriales de la zona y visitantes se reunirán en una comida de camaradería que se servirá en los salones del Casino Municipal de Viña del Mar, a la que se ha invitado a algunas autoridades y periodistas locales.— (AGENCIA NOVA, corresponsales).

Chofer de Stgo. atropelló a un obrero en Valpso.

VALPARAISO.— Hospitalizado con lesiones de extrema gravedad quedó ayer, a las 15 horas, el obrero Jorge Rivera Rivera (26 años, domiciliado en Barbieri 246, soltero), al ser atropellado en Avenida Errázuriz esquina de Melgarejo, por un automóvil que corría en dirección a la Avenida Argentina.

Conducía el coche, patente WM-856, de Providencia, Guillermo Díaz Arancibia (chófer, 47 años, casado, domiciliado en Obispo Villarroel 127), quien fue detenido por la responsabilidad que le pueda caber en el atropello ocurrido frente a la Estación Puerto de FF. CC., y a pocos metros del terminal de los buses Andes Mar-Bus, que corren entre Valparaíso y Santiago.

Según lo declaró el detenido, la víctima apareció sorpresivamente delante de una de las máquinas de pasajeros que viajan a Santiago, y él nada pudo hacer por evitar el atropello ya que en esa zona avanzaba a regular velocidad. (AGENCIA NOVA, corresponsales).

Dos trágicas muertes hubo en Arica

ARICA.— Aurora Manzanares Ochoa, esposa del obrero Benigno Alvarez, murió electrocutada en el campamento "Aguas Calientes", situado a 170 kilómetros al interior de Arica, al tratar de retirar unos cordones eléctricos que colgaban de un cable de dicho establecimiento azufrero. La desdichada mujer quiso ayudar a unos niños que allí jugaban.

Muerte trágica fue también la que encontró el muchacho de 15 años, Julio César Zapata, al caer desde un acantilado cuando sacaba guano de pájaros. El citado menor transportaba un saco de guano desde unos elevadísimos acantilados cercanos al mar, y resbaló, encontrando horrorosa muerte al caer sobre unos roquerios desde una altura, que se estima superior a cien metros.

La extracción de guano en diversos puntos de la costa se encuentra prohibida, teniendo concesión exclusiva la Sociedad Chile de Fertilizantes. Muchos, a pesar de ello, logran sacar el abono clandestinamente, y, utilizando animales especialmente burros, transportan el cargamento hasta los valles del interior de Arica, principalmente Azapa, donde lo pagan a muy buen precio. La gobernación marítima despachó una embarcación especial para tratar de rescatar los restos del infortunado muchacho. — CROSA, corresponsal.

Iniciarán obras para ampliar el Estadio Valpso.

VALPARAISO.— Círculos informados anticiparon ayer, que en el curso de la segunda quincena de diciembre se iniciarán definitivamente los trabajos de ampliación del Estadio Valparaíso de Playa Ancha, campo deportivo que deberá estar listo a fines de 1960, para ser escenario de varios partidos del mundial de fútbol de 1962, que se disputará en Chile.

Con la destinación de 300 millones de pesos, para estos trabajos —por parte del Ministerio de OO. PP.—, las obras estarán listas para iniciarse dentro de algunos días más, las que se cumplirán en su casi totalidad por cuenta del Departamento de Obras de la Municipalidad de Valparaíso.

La capacidad del Estadio —actualmente es de 18 a 20 mil personas—, se aumentará a 45 mil espectadores cómodamente sentados y 50 mil con agregados extras y personas de pie. (AGENCIA NOVA, corresponsales).

Boicoteo francés al debate sobre Argelia en la NU

PARIS, 8 (UPI).— Las autoridades francesas expresaron hoy su satisfacción por el desenlace del debate sobre Argelia en la Comisión Política de la Asamblea General de las Naciones Unidas.

La Comisión aprobó por 38 votos contra 26, y 17 abstenciones, una moción afro-asiática que exhorta a Francia a negociar la paz con los dirigentes de la rebelión argelina; pero la moción no obtuvo la mayoría de dos tercios que se necesita para que sea aprobada por la Asamblea General en pleno.

Interrogados sobre el resultado de la votación, los funcionarios del Ministerio de RR. EE. llamaron la atención de los periodistas a la declaración hecha hace dos días por Jean Pierre Benard, vocero de Francia en las Naciones Unidas. Benard dijo entonces que la intervención de las NN. UU. en la cuestión argelina era "contraria a la Carta, ilegal y perniciosa".

Posteriormente, los funcionarios expresaron que Francia continuaría boicoteando el debate y que, por consiguiente, no lo aceptará en la Asamblea Plenaria, lo mismo que no lo aceptó en la Comisión.

Por consiguiente, será tarea de los aliados de Francia ver la manera de que el voto de la Comisión se repita en la Asamblea en pleno, aunque el bloque afro-asiático-comunista pretenda dar a la moción una nueva redacción.

142.o aniversario del Regimiento N.o 4 Rancagua

ARICA.— El Regimiento de Infantería N.o 4 "Rancagua" con guarnición en Arica, celebra hoy su 142.o aniversario, pues fue fundado el 9 de diciembre de 1817, por el Padre de la Patria, general don Bernardo O'Higgins. Comanda actualmente el Regimiento el coronel Waldo Brüecher Encina, quien ha recibido numerosas felicitaciones de diversos puntos del país con ocasión de tan memorable fecha.— CROSA, corresponsal.

Se investigarán fraudes: Valpso.

VALPARAISO.— El Segundo Juzgado del Crimen de Valparaíso investigará 31 denuncias formuladas por el Tribunal Aduanero, de falsificación de instrumento y fraude aduanero en la internación de vehículos.

Las denuncias formuladas por el Tribunal Aduanero, comerciantes y particulares.— (Agencia NOVA, corresponsales).

VISITA A PUERTO CISNES.— El Intendente de Aisén y autoridades de la provincia efectuaron una visita oficial a Puerto Cisnes, con el objeto de imponerse de sus problemas y resolverlos en el terreno mismo. En el grabado, el Intendente, señor Atilio Cosmelli, a quien acompaña el comandante Patricio Garretón, de la Gobernación Marítima de Aisén, y el comandante de Carabineros señor Sánchez. (Foto de Augusto Grosse.)

Contribución argentina para la ruta entre Coquimbo y San Juan

Por LUIS MUÑOZ LEIVA, corresponsal en La Serena

En el Cabildo de Vicuña, cuyos buenos resultados están aún por conjugarse, surgió una tesis que podría dar la solución para la construcción del tramo de camino que falta en territorio chileno para llegar al Paso de Agua Negra y seguir a San Juan.

Esta tesis es la de que Argentina debe contribuir a la construcción de ese sector, por tener un compromiso pendiente, no escrito, y que fue expuesto por el senador don Hugo Zepeda, por el Director de Vialidad, ingeniero don Oscar Jiménez Gundián y por el diputado don Juan Peñafiel. Según el ingeniero Jiménez, participante en las reuniones de la Comisión Mixta chileno-argentina de 1949-1953, que dieron base para construir esta ruta internacional, ese compromiso existe y el renovará la petición para que se cumpla en las reuniones que esta Comisión Mixta celebrará en Santiago en enero próximo. Así lo manifestó en el Cabildo y lo reiteró en el almuerzo posterior al presidente del Centro para el progreso de Coquimbo, don Leopoldo Juno Legay; al Alcalde de La Serena, don Jorge Martínez, y al presidente de la Comisión de Problemas Regionales, señor Raúl Bitrán. Fue categórico además el señor Jiménez en decir que si los argentinos no cumplían este compromiso y no contribuían para terminar el sector chileno, la Dirección de Vialidad no podría aportar un centavo para ello en vista de que hay en el país otras obras camineras más urgentes.

Esta contribución argentina es más beneficiosa para ellos que para nosotros los chilenos, ya que la ruta en cuestión les será de más utilidad para sacar al Pacífico la gran producción de la provincia de San Juan, fruticultura especialmente y la de sus minas de plomo, que están cerca de la frontera y que ahora tiene que recorrer mil 700 kilómetros para salir al puerto de Buenos Aires, en lugar de cuatrocientos que podrían recorrer saliendo por Coquimbo.

Por otra parte ellos tienen una inversión cuantiosa sin sacarle provecho alguno, pues ya han construido el camino hasta el mismo Agua Negra y sólo faltan los 38 kilómetros del lado chileno para dar pasada a nuestra costa.

El aporte argentino para construir el sector chileno que falta, 38 kilómetros, no podría ser de manera alguna tomado como una generosidad, sino de esencial justicia y reciprocidad. Más aún no es otra cosa que la compensación por lo que el Estado chileno ha hecho ya en esta ruta, exactamente 114 kilómetros de trazado definitivo, desde Rivadavia hacia el Paso Agua Negra, que fueron construidos en la administración del ex Presidente González Videla, después de la reunión de 1949 por la Anglo Chilena Asphalt Co.

Tiene este aporte argentino un origen compensatorio. Cuando se hicieron los estudios preliminares de una ruta internacional entre San Juan y Coquimbo, se presentaron dos anteproyectos, uno por Portillo frente a Ovalle, y otro por Agua Negra, frente a Elqui.

El anteproyecto Portillo, por el lado argentino, ofrecía las siguientes condiciones: 1.o.— Se disponía de un tramo por la Ruta Federal 20, que viene de Córdoba y La Rioja hacia San Juan y que corresponde a la red de rutas federales atendidas directamente desde Buenos Aires. Esta ruta continuaba hasta Calingasta y terminaba en Castaño Viejo. 2.o.— Desde Castaño Viejo, y bordeando el río Castaño, afluente del San Juan que le da vida al valle y provincia de su nombre, había que construir un camino que llegaría hasta el paso del Portillo a 4.060 metros sobre el nivel del mar. Era un sector de más de 100 kilómetros de muy difícil construcción, en plena e innoble cordillera, atacando y cortando cerros de caprichosa topografía, y soportando contratistas y obreros muchas penurias.

Por el lado chileno la cosa era chancaca de Paita. Había y hay un camino hasta la Bocatoma de Central Hidroeléctrica Los Molles, hecho en el faldeo o en la sinclinal de la quebrada, con pendientes de 1.7 por ciento, con trazado moderno y pocas y amplias curvas, doble vía, etc., y cuyo terminal estaba a 2.600 metros sobre el nivel del mar. A Chile le bastaba construir 30 kilómetros para llegar al límite del Portillo, por faldeos macanudos y cuyo trazado del estudio indicó que no se tendrían más de 7 a 8 curvas con gradiente máxima de 2.5 % para ese desarrollo de 30 kilómetros.

La ruta Portillo tenía la siguiente trayectoria: Coquimbo Ovalle 86 kilómetros, Ovalle-Juntas (Ríos Rapel y Grande) 40 kilómetros, Junta-Central Los Molles 30 kilómetros y Central Los Molles 20 kilómetros hasta Bocatoma del Canal de Carga, o sea 176 kilómetros de camino listo, con pendientes máximas de pequeños tramos hasta de 6 %. De ahí, repetimos, faltaban sólo 30 kilómetros para Portillo que había que construir y que está a 4.060 mts. sobre el nivel del mar. Siguiendo por el lado argentino habían de Portillo a Minas Castaño 100 kilómetros sin construcción; de Minas Castaño a Villa Nueva 8 kilómetros también por construir; de Villa Nueva a Calingasta 51 kmts. que era necesario mejorar y 133 kmts. de Calingasta a San Juan, de los que había que mejorar sólo 25, los demás tenían trazado definitivo. En total 292 kilómetros por el lado argentino, de los cuales ellos tenían que construir 108 y mejorar 76. La ruta total Coquimbo-San Juan por Portillo, Ovalle era de 498 kmts.

O sea que mientras Chile hacía este tramo construyendo 30 kilómetros, los argentinos tenían que construir 184 kilómetros.

El otro anteproyecto del camino Coquimbo-San Juan, por Elqui y Agua Negra, tenía las siguientes características: Por el lado chileno, Coquimbo-La Serena 13 kmts. de camino pavimentado; La Serena-Vicuña 66 kmts. (sólo tiene 21 kilómetros de camino definitivo y pavimentado, el resto es "camino para mulas" según el Director de Vialidad), Vicuña-Paso de Agua Negra, que está a 4 mil 780 metros sobre el nivel del mar (720 más alto que Portillo) 172 kilómetros. O sea, 251 kmts. lado chileno. De Agua Negra a San Juan 266 kmts. Total de la ruta 517 kilómetros, vale decir 19 kmts. más largo que por Ovalle.

Por el lado chileno había camino muy deficiente de una sola vía, desde Vicuña hasta tranque La Laguna, a 3.350 mts. sobre el nivel del mar.

Por el lado argentino esta ruta tiene las siguientes características: Desde Agua Negra al interior 54 kilómetros construidos y 30 en construcción hasta Peñasquito; después siguen 145 kmts. de camino ripiado, en uso, que pasa por Las Flores, Iglesias, Colorado, Minas Huallilán, Crucecita, Talacasto y Mata-gusano. Desde ahí hasta San Juan hay 37 kmts. de camino pavimentado. Los argentinos tenían hechos estos caminos vecinales hasta Las Flores. Sólo les faltaba construir 91 kilómetros para llegar a Agua Negra, de los cuales también tenían listos 25, hasta Peñasquito. Estos 66 kilómetros eran de fácil construcción, sin problemas técnicos difíciles, y pasaban por sectores muy poblados.

Para ellos era muy ventajosa la ruta por Agua Negra y muy perjudicial, en cambio, para Chile. A estos intereses se unieron los intereses regionalistas, y se decidió por fin la construcción del camino por Agua Negra, en el bien entendido que ellos compartirían los gastos del mayor costo de la obra en el sector chileno, dado lo que ellos iban a economizar en el tramo argentino.

Así lo expresaron los parlamentarios señores Zepeda y Peñafiel en el Cabildo y lo sostuvo, con mucha fuerza, el Director de Vialidad, don Oscar Jiménez Gundián.

Con este compromiso se incluyó el Camino Internacional Coquimbo-San Juan, en el Convenio Fernández-Storni, con la segunda prioridad y Chile empezó a construir el trazado definitivo por Elqui, empezando desde Rivadavia al interior. Se alcanzaron a hacer 114 kilómetros y el terminal llegó hasta 13 kilómetros más arriba de la cortina del Tranque La Laguna, con un costo que resultó más del doble que si se hubiera construido el tramo de 30 kilómetros de Boca-Toma de Canal Los Molles, al Paso del Portillo en Ovalle, faltando aún obras de arte por hacer en estos 114 kmts. Argentina, por su parte, empezó a construir también, pero desde el límite cordillerano, o sea el mismo Paso de Agua Negra hacia el interior y sigue trabajando para dar término a su tramo correspondiente hasta San Juan.

En el sector chileno, a pesar del esfuerzo desplegado entre 1949 y 1953, aún faltan 38 kilómetros de camino por construir que tiene su estudio totalmente terminado y estacado. Este pedazo es de muy difícil construcción, pues la configuración del terreno es accidentada, con mucho rodado y de caprichosa topografía. Su costo se calcula por sobre los treinta millones de pesos por kilómetro y todo lo que falta por hacer desde La Serena hasta Agua Negra requiere una inversión de tres mil 460 millones de pesos. Sin embargo, es posible abrir pasada o una brecha para habilitar el tránsito entre San Juan y Coquimbo por una sola vía, con un desembolso de 300 millones de pesos, dejando para posteriormente las terminaciones de esta ruta internacional que vendrá a enraizar y estimular en alto grado la economía de la provincia y del puerto de Coquimbo especialmente.

Para ello será necesario, fundamentalmente, que Argentina, y especialmente los sanjuaninos, se interesen por cumplir la promesa de erogar y aportar el 20 por ciento de lo que economizaron en su tramo para ayudar a construir el tramo chileno que falta, habida consideración que Chile ha gastado en este camino por Agua Negra ingentes sumas, en beneficio directo de la nación y pueblo argentino.

La Serena, diciembre de 1959.— LUIS MUÑOZ LEIVA.

Mueblería "La Europea"

OFRECE DURANTE EL PRESENTE MES, TODOS SUS MUEBLES REBAJADOS CON 20% DE DESCUENTO.

EN ESTILO CHIPENDALE, SHERATON, FUNCIONALES, Y OTROS.

GRANDES FACILIDADES DE PAGO

Alameda 1673 y San Antonio 37

Nuevos incidentes hubo en el Congreso de la CUT

Demócratacristianos y radicales quedaron en minoría.— No participaron en elecciones, para dejar responsabilidad de la política de la Central Unica en manos de la mayoría marxista

Otra sesión de violento debate se desarrolló ayer en la mañana, en el Congreso de la CUT, al rendirse el informe de la Comisión de "los trabajadores y los problemas nacionales". Como consecuencia de las divergencias surgidas, por no considerarse las opiniones de minoría, se retiraron de la elección del Consejo Directivo Nacional los radicales, los demócratacristianos y algunos independientes. Manifestaron que, por no estar de acuerdo con las posiciones de mayoría (de comunistas y socialistas), se retiraban antes del acto eleccionario, para no participar en la responsabilidad que le cabrá a la CUT, en su política futura. Sin embargo, estos grupos gremiales dijeron que continuarán operando en las bases sindicales y en las Federaciones por industrias.

Los incidentes comenzaron al tratarse el problema de la defensa del Estado Docente, apoyado por la mayoría. El profesor demócratacristiano Jaime Castillo, pidió apoyo para la libertad de enseñanza.

Le respondió la profesora socialista Livia Videla, quien expresó que la CUT defendía, e nprimer lugar, las conquistas de los trabajadores. Calificó de conquista hecha por el magisterio y los obreros, la realización de la escuela fiscal y el Estado Docente.

El dirigente demócratacristiano, Eleodoro Díaz Muñoz intentó quitar el micrófono a la maestra socialista, lo que causó una reacción contraria de la sala y una batahola entre los delegados de mayoría y minoría. Después de esto, se retiraron los representantes de la democracia cristiana.

ACUERDOS DE COMISION

Sobre la Comisión de los trabajadores y los problemas nacionales, la plenaria acordó los siguientes puntos:

a) Posición de la CUT frente al momento político en relación con los problemas nacionales: Pedir el apoyo de los partidos políticos llamados "populares", para obtener las postulaciones económicas y sociales de la clase trabajadora.

b) Régimen de salarios, sueldos y remuneraciones y carestía de la vida y cesantía: Aumento de sueldos y salarios del 100 por ciento; salario mínimo obrero igual al suelo vital y salario mínimo campesino igual al 50 por ciento del sueldo vital.

c) Seguridad Social, Salud y Previsión: nombrar una comisión para que convoque a una reunión especial antes de marzo próximo, con el fin de analizar, en tres o cuatro días los problemas de los 52 regímenes previsionales que existen en el país. (Esta comisión estará integrada por la CUT, empleados y técnicos); se pidió la separación de los Servicios Nacional de Salud y Seguro Social, para asegurar una mejo ratención previsional y médica a los obreros.

d) Problema habitacional; se consideró insuficiente y demagógico el Plan Habitacional del Gobierno, y se acordó estudiar nuevas fórmulas para solucionar en forma más viable este problema.

e) Legislación del trabajo: propender nuevas reformas que permitan utilizar legalmente las armas de lucha de la clase trabajadora.

f) Reforma agraria: Plantear dos aspectos, uno sobre la tecnificación de las faenas agrícolas, para superar la producción y, otro, sobre la eliminación de la actual tenencia de la tierra y crear el poder adquisitivo del campesinado y entregarle las tierras no trabadas.

DE LA REDACCION.—

Emplazamos a nuestros emplazadores

Curiosa personalidad la de don Clotario Blest. Primero nos da la razón y, luego, le da por desmentirnos y emplazarnos. Y nosotros sólo hemos dado a conocer un hecho: los cuatro mil dólares que la Federación Mundial Sindical le prestó a la CUT para que ésta pudiera organizar su segundo congreso nacional. La noticia la tuvimos de una muy buena fuente: un serio consejero de la misma Central Unica de Trabajadores.

1.— Llegó al diario la información de que la CUT había recibido una donación de la Federación Mundial Sindical (controlada por los soviéticos) de tres mil dólares.

2.— Entrevistamos a don Clotario sobre el hecho, lo negó rotundamente.

3.— Hablamos con un consejero de la CUT, quien nos manifestó que los dólares no eran tres mil, sino cuatro mil, entregados en préstamos al 4 o|o anual. Agregó que ésta no era la primera vez que la FSM prestaba dinero a la Central Unica de Trabajadores. Cuando hubo un incendio en las oficinas de la CUT, la FSM le dio cinco mil dólares.

4.— Entrevistado nuevamente don Clotario volvió a negar, incluso, el préstamo.

5.— Publicamos la noticia, pues los antecedentes que nos proporcionó nuestro serio informante no dejan ninguna clase de dudas.

Ahora bien, a pesar de sus sampetrinas negativas, don Clotario ante el Congreso de la CUT, al leer su extenso informe dijo que la Central vivía de préstamos, porque los asociados no cotizaban.

Dado su público reconocimiento a la existencia de préstamos, no es él el llamado a emplazarnos, como lo hace en la edición de "El Siglo" de ayer, sino somos nosotros quienes lo emplazamos a que diga: ¿qué instituciones, y en qué condiciones, le han proporcionado el dinero prestado? Debe hacerlo para que no haya una sombra de duda sobre el financiamiento de la Central Unica.

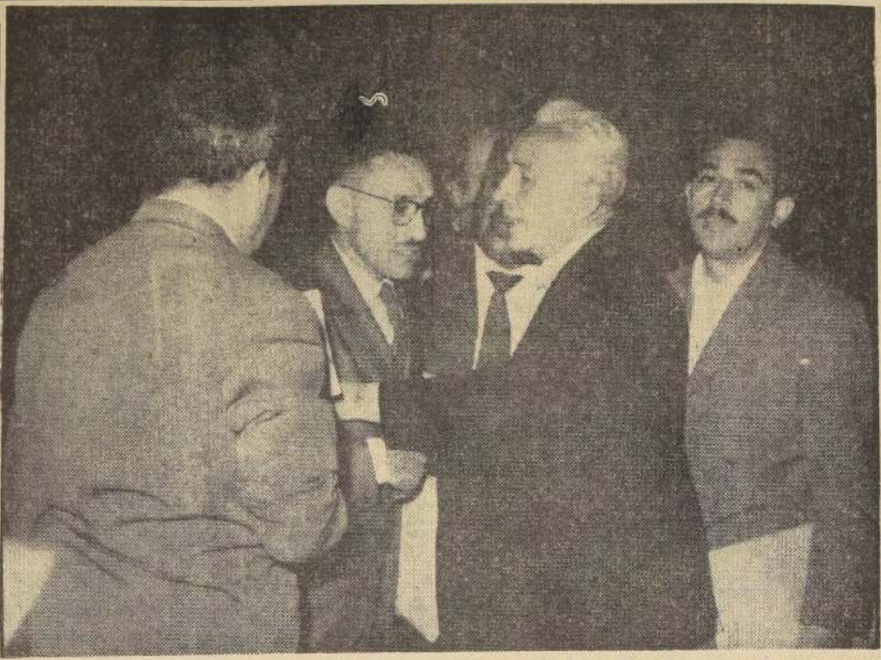

NUEVAS INCIDENCIAS EN CONGRESO DE LA CUT. — Un descomunal incidente se originó, nuevamente, ayer en la mañana, en la penúltima sesión plenaria del Congreso de la CUT. Los demócratacristianos invadieron la tribuna para hacer acallar a la oradora Livia Videla, quien se refería a la enseñanza particular. Lo que más desagradó a los demócratacristianos fue la expresión de que la educación particular es antirreglamentaria y anticientífica. En el grabado, Clotario Blest apacigua los ánimos. Sostiene con muchos esfuerzos los ímpetus de Eleodoro Díaz, Emiliano Caballero y Santiago Pereira, dentro de una rechifla ensordecedora. La sangre no llegó al río, y los demócratacristianos retiraron sus postulaciones a la directiva de la CUT.

Radicales y demócratacristianos repudian al comunismo en la CUT

Textos de las declaraciones de ambos sectores políticos

Las siguientes son las declaraciones radicales y demócratacristiana, en relación con su retiro ante de las elecciones en el Congreso de la CUT:

DECLARACION RADICAL

"En relación con el Segundo Congreso Nacional Ordinario de la Central Unica de Trabajadores de Chile, el Departamento Nacional Sindical del Partido Radical hace suya la posición manifestada por delegados nacionales y de base —que responsablemente actuaron en el trabajo de comisiones y en los debates—, de no aceptar cargos directivos de la CUT por haberse rechazado el planteamiento de estructurar un consejo directivo nacional auténticamente representativo de organizaciones gremiales, que en forma unitaria expresara el pensamiento sindical de los trabajadores chilenos.

"Estima el Departamento Sindical, acorde al pensamiento de los mencionados congresales, que la directiva de la CUT debe estar formada por dirigentes que expresen genuinamente las inquietudes de las Federaciones afiliadas, y no ser ella elegida, como en este caso, a través de listas políticas que restan toda posibilidad de unidad gremial y atentan contra la declaración de principios de esta organización.

"Expresa, que quienes han impuesto sobre toda otra consideración, su posición partidista, deben asumir la responsabilidad histórica de teñir políticamente la Central de Trabajadores chilenos. Este planteamiento no significa marginarse de la CUT. Se seguirá luchando por darle un verdadero carácter gremial que debe reflejarse en la modificación de los estatutos, con el fin de permitir que las grandes Federaciones concurran a los Congresos de la CUT con la representación que les corresponde.

"Finalmente, hacen votos, por el bien de los trabajadores chilenos, para que el nueco CDN desarrolle una labor de unidad de la clase trabajadora a través del funcionamiento del Consejo de Federaciones.

"Por el Departamento Nacional Sindical del Partido Radical. (Fdos.): **Raúl Morales Allende, Raúl Pinto Fuentes, Carlos Palma Leal, César Escobar López, Manuel Duarte Acevedo y Edwin Altermatt Laucirica.**"

DECLARACION DEL D. C.

Por su parte, los delegados demócratacristianos que participaron en el Congreso de la CUT, entregaron ayer una declaración que dice que no participaron en las elecciones para nuevo consejo directivo de la CUT, por no estar de acuerdo con la posición de mayoría, que va contra la Declaración de Principios de la CUT. Señalan que esta mayoría, ostensiblemente comunista, ha desconocido la no participación en asuntos políticos, filosóficos y religiosos.

Dice, en una parte, textualmente: "Al parecer, deliberadamente, se trataron temas como el estado docente y otros, en su afán preconcebido de controlar políticamente a la CUT."

Finalmente, expone:

"Declaramos responsablemente que habiendo sido minoría circunstancial, nos mantendremos dentro de la CUT en una actitud de oposición irreductible, recurriendo a las bases, para que en un futuro podamos lograr se destierre de la directiva la prepotencia y el dirigismo político del Partido Comunista.

"Consecuentes con lo anterior, hemos rechazado toda componenda o transacción que se nos ha sido ofrecida para participar en la directiva. Preferimos mil veces ser una minoría no comprometida que una comparsa.

"Nos mantendremos dentro de la organización porque sabemos que en la próxima etapa, la lucha esencial de los trabajadores será estrictamente de carácter económico-social, especialmente en lo que se refiere a los pliegos de peticiones y reivindicaciones inmediatas. Nos mantendremos también porque tenemos la certeza de que serán las propias bases sindicales las que impondrán en el seno de la Central Unica la democracia y la real unidad interna."

PERSISTE EL SECTARISMO ENTRE TRABAJADORES, DIJO C. BLEST

Después de la elección del nuevo Consejo Directivo de la Central Unica de Trabajadores de Chile (CUT), en la que se reeligió por unanimidad a Clotario Blest, como presidente, éste expresó:

"Habéis echado sobre vuestros hombros, cargos de mucha responsabilidad. Por lo que a mi respecta, agradezco profunda y emocionadamente la confianza reiterada para mi persona.

Estoy dispuesto —dijo— a entregar mi vida, si es necesario, por la clase trabajadora. Veo con satisfacción que el congreso finalizó en la más completa unidad. Pero no puedo dejar de manifestar que no me satisface que aún persista el sectarismo entre muchos de ustedes. Esto debe quedar de mano. ¿Acaso no os dais cuenta que le estáis dando motivos al Gobierno, por intermedio de su prensa, para que explote las divergencias entre los trabajadores?"

Seguidamente continuó expresando su satisfacción por la autorización dada por el Congreso para que el consejo llame a reintegrarse a la directiva, a los sectores que no postularon a ella, refiriéndose a los demócratacristianos y radicales. Finalizó instándolos a la unidad y a trabajar por el bienestar de los asalariados.

Después rindió un homenaje a los dirigentes Bernardo Araya, Juan Vargas Puebla y Guillermo Pedreros que quedaron al margen de la directiva. Refiriéndose a Vargas Puebla y a Bernardo Araya, dijo: "Ellos no postularon porque tienen otra misión política que cumplir (ambos son candidatos a diputados). Lamentó también que no fuera reelegida, doña Livia Videla.

Posteriorente instó a la unidad y al trabajo por el bienestar de los asalariados. "Todos son nuestros hermanos", señaló, refiriéndise a los sectores no representados en el consejo— y tenemos que trabajar juntos, por vencer a la política de un gobierno reaccionario que nos está aplastando.

Comunistas se apoderaron de la Central Unica de Trabajadores

Demócratacristianos y radicales no postularon.— Clotario Blest reelegido presidente por aclamación

Los comunistas lograron una mayoría en la elección del nuevo Consejo Directivo de la CUT. Además, obtuvieron los cargos claves dentro de él: el de vicepresidente y el de secretario general.

Con el retiro de los demócratacristianos y radicales, sólo postularon a dirigentes los comunistas, socialistas y trotskistas. Los comunistas obtuvieron doce consejeros; los socialistas, ocho, y los trotskistas, uno.

CLOTARIO BLEST, REELEGIDO POR UNANIMIDAD

Clotario Blest fue reelegido presidente nacional de la CUT por unanimidad. Incluso, hubo acuerdo para omitir la elección por medio de la votación, en vista de que no tuvo candidato opositor.

COMPOSICION DEL NUEVO CONSEJO

El nuevo Consejo quedó compuesto de la siguiente forma: presidente, Clotario Blest Riffo, independiente; vicepresidente, Juan Campos, de la FINC (PC); secretario general, Luis Figueroa, gráfico (PC); y consejeros: Elías Mallea, metalúrgico (PC); Domingo Alvarez, ferroviario (PC); Roberto Lara, minero (PC); Graciela Trujillo, textil (PC); César Cerda, agrícola (PC); Rosendo Rojas, profesor (PC); Leopoldo Zúñiga, obrero portuario (PC); Arturo Miranda, empleado particular (PC); Santiago Alegría, obrero municipal (PC); Beatriz Figueroa, gremio de la Salud (PC); Julio Benítez, semifiscal (PS); Oscar Núñez, profesor (PS); Celestino Portugal, ferroviario (PS); Joel Cáceres, Fed. Cuero y Calzado (PS); Camilo Casanova, panificador (PS); Hernán Morales, EE. Municipales (PS); Miguel P... denas, Química y Farm... (PS), y Luis Varela, de la ... lud (PS). Como conse... suplentes fueron desig... Baudilio Casanova, social... Carlos Martínez, obrero ... carbón, de Lota, y democr... co, y Luis Vitales, de Quí... y Farmacia y trotskista.

Participaron en las vota... nes 1.076 delegados. Los re... tados fueron: 645 votos p... los comunistas, 403 para ... socialistas, 17 para los trots... tas y 11 votos en blanco.

Caja de Compensación de ASIMET ofrecerá gran Navidad obrera

Más de doce mil trabajadores y ocho mil familias tomarán parte en la Gran Navidad Obrera, que ha organizado la Caja de Compensación de la Asociación de Industriales Metalúrgicos, (ASIMET).

La fiesta, que se iniciará a las 15 horas, se efectuará impostergablemente el día 20 de diciembre en el Estadio Municipal de Ñuñoa en torno a un gigantesco árbol de Navidad que estará cargado de luces de colores, juguetes, regalos, sorpresas, etc.

Esta gran fiesta de Navidad Obrera comenzará con un encuentro de fútbol entre el seleccionado de la Asociación Deportiva de Industrias Metalúrgicas, (ADIM), con un equipo de la serie de honor del fútbol profesional.

Mientras se efectúa la competencia futbolística, el Coro de los Trabajadores Metalúrgicos; el Club de Teatro, el Grupo Folklórico; el Teatro de Títeres formado por los hijos de los obreros, y los conjuntos de aficionados deleitarán a los invitados en forma ininterrumpida.

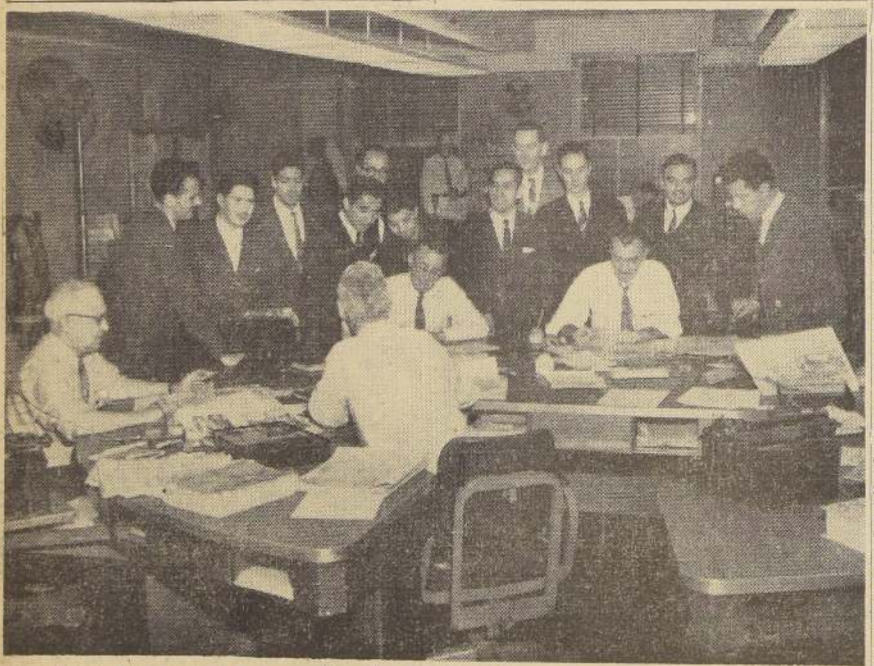

GRAFICOS CHILENOS EN USA.— Una jira por los talleres de los principales órganos periodísticos de Estados Unidos, están realizando ocho obreros gráficos chilenos, invitados por el Punto Cuarto. Con la amable guía de Jim Hilly, destacado por el organismo invitante como "team manager", han cruzado el país del norte en todas direcciones, en busca de las novedades que, en equipo, organización y forma de trabajo, ofrece la prensa estadounidense en su aspecto técnico. Una de las visitas fue al "Cincinatti Enquirer", el diario más importante del Estado de Ohio, con una circulación diaria de 240 mil ejemplares y de 350 mil los domingos y festivos. En el grabado aparecen en la crónica del diario, de izquierda a derecha: Jaime Larraín, intérprete chileno que trabaja en los EE. UU.; Edmundo Lillo, Hugo Gutiérrez, Luis Farías, Sergio Maturana, Abelardo Carbone, Emilio Pizarro, José Garrido y Juan Umaña. Atrás, Carlos Soto, intérprete, y Jim Hilly, "team manager".

Sindicatos soviéticos

Los sindicatos surgieron en Rusia en el curso del revolucionario de los años 1905-1906. Desde el primer momento la fracción bolchevique del Partido Social Demócrata (P. Comunista, posteriormente) consideró a los sindicatos como mero instrumento de su política. Esta concepción provocó repetidas protestas dentro del mismo partido, particularmente por parte de Shliapnikov, que más tarde encabezaría la oposición obrera.

Un poco antes del X Congreso del Partido (marzo 1921), Kollontay publicó su folleto "La oposición obrera", donde comprobaba que "la clase obrera juega un papel cada vez menor en la República Soviética, colorea cada vez menos las medidas de su propio Gobierno, dirige e influye cada vez menos la política y la dirección del pensamiento de los órganos centrales del Gobierno".

La oposición obrera criticaba duramente la concepción leninista de los sindicatos, considerados apenas como "escuelas de comunismo" y "correas de transmisión del Partido". Al mismo tiempo, ponía en tela de juicio el papel del mismo partido afirmando, correctamente, que éste no representaba los intereses de la clase obrera.

La muerte de Lenin y el advenimiento del stalinismo trajo también la liquidación de la oposición obrera y la destrucción total de los restos de independencia de que todavía gozaban los sindicatos.

La muerte de Stalin y la denuncia del culto a la personalidad no provocó cambios en este terreno. En el último congreso de los sindicatos soviéticos (23 al 27 de marzo de 1959), el miembro del Comité Central del Partido Comunista soviético, A. Kirichenko reafirmó ante los delegados que la tarea de los sindicatos era, como siempre, cooperar en la política del Gobierno. Kirichenko expresó que "el deber principal de los sindicatos es obtener el incesante aumento de la productividad, rebajar los precios de costo y aumentar la calidad de la producción..." ¡Concepción bien distinta, como se ve, de la sustentada por los "corrompidos dirigentes sindicales burgueses", quienes afirman que el deber principal de los sindicatos es la defensa del trabajador, quienquiera que sea el patrón, los particulares o el mismo "estado de obreros y campesinos!".

Otra tarea primordial de los sindicatos es impedir que entre los trabajadores' se generen y manifiesten ideas peligrosas. Con este fin, el Comité Central del PC soviético exige que se "impregne" la actividad de los sindicatos con una "preocupación diaria en educar a obreros y empleados en el espíritu de la conciencia comunista.... en la intolerancia a las violaciones de la disciplina y del orden social y a las supervivencias del pasado en la conciencia de la gente".

De acuerdo con el ritual, el congreso se clausuró con un saludo al CC. del PC. de la URSS., en el cual los delegados juraron que "los sindicatos siempre seguirán firmemente la línea del Partido.... mantendrán en forma sagrada su lealtad al Partido Comunista".

Después de casi cuarenta años, las denuncias de la oposición obrera se mantienen en pie: en la URSS., los "sindicatos" son órganos estatales, apéndices del Partido Comunista, instrumentos para subordinar a los trabajadores a la voluntad de la camarilla gobernante que administra el más enorme y cruel monopolio económico jamás conocido.

I. K.

Conflicto de textiles de Concepción conocerá hoy el Ministro Gomien

El Ministro del Trabajo y Previsión Social, Eduardo Gomien, recibirá hoy al dirigente de la CUT Provincial de Concepción Carlos Martínez, quien le expondrá la situación del conflicto planteado por los obreros textiles de esa provincia. Cuatro industrias se encuentran paralizadas, durante 50 días, afectadas por este movimiento reivindicatorio.

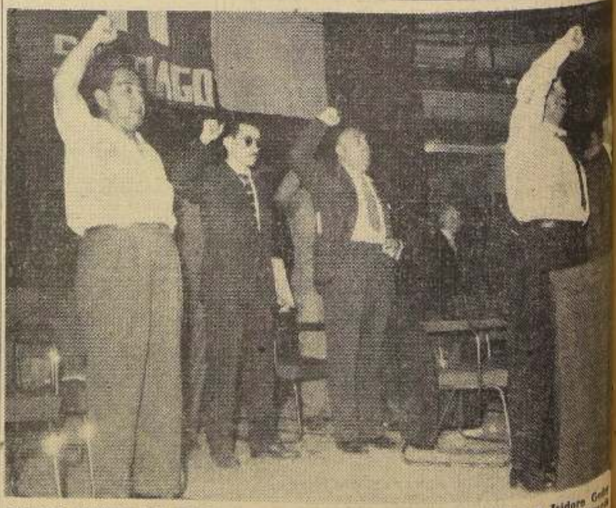

SALUDO COMUNISTA EN LA CUT.— Con el puño en alto, tipo comunista, los congresales entonaron el Himno Nacional después de la elección de la nueva directiva del Consejo Nacional de la CUT. En el grabado se aprecian, en el Presidium, a Isidoro Godoy y a Hernán Morales, entre otros, entonando nuestro Himno Patrio con el puño en alto. (Nótese al fondo a Clotario Blest, que hace caso omiso al saludo comunista.)

DIRIGENTE COMUNISTA INSULTO A REPORTER DE "LA NACION"

Dirigente textil ... de lo único que se ... fue de insultar a uno de ... tros reporteros, cuando ... plía su misión periodís... informar sobre el des... del Congreso de la CUT ... al mediodía, en los pasillos ... Teatro Caupolicán.

La consejera de la CUT ... vincial Teresa Carvajal ... groseramente a un repor... de LA NACION. Por ... a nuestros lectores no ... a conocer las palabras ... dirigente. Lamentable ... una dirigente responsable ... la organización que ... una gran parte de los ... jadores haga blanco de ... ofensas a periodistas de ... casa.

Parceleros de "Las Perdices" celebrarán asamblea general ...

Con el objeto de oír la ... ta de su directiva, ma... las 18.30 horas celebrará ... blea general la Asocia... Parceleros del Loteo "Las ... dices".

La reunión se efectuará ... la oficina 15 del ... de Bandera 172 y se ... al siguiente temario:

Cuenta del Comité ... labor realizada hasta la ... incluyendo las escrituras ... gadas y los adelantos ... en beneficio de la pobla...

Situación de los ... que no han obtenido ... crituras y posible acuerdo ... nal con el Sr. Joaquín ... guez a este respecto.

Renovación del Comité ... rectivo;

Constitución de la Co... dad de agua de riego ... población; y constitución ... Junta de Vecinos con ... lidad jurídica de la pobla...

SEGUNDA SECCION

LA NACION

FUNDADO EL 14 DE ENERO DE 1917

SANTIAGO DE CHILE — MIERCOLES 9 DE DICIEMBRE DE 1959

SENSACIONAL TRIUNFO DE FELIPE NEDER

CON SU COPILOTO.— Felipe Neder (a la derecha) aparece acompañado de su copiloto, Jorge Concha (funcionario de la Caja de EE. Particulares). Entre los dos suman apenas 43 años: 19 el joven campeón y 24 su acompañante. Una combinación que de golpe se colocó entre los "grandes" del volante.

A los 19 años, corriendo por primera vez en una prueba de importancia y en calidad de auxiliar de su hermano Sergio, el campeón superó a los mejores "drivers" de Estados Unidos, Perú, Ecuador y Chile en el Circuito "Román Balta", de Atocongo, y Gran Premio República del Perú

Felipe 2.o Neder, joven volante chileno de escasos 19 años de edad, llamado cariñosamente "Pinocho", por sus íntimos y familiares, hermano menor del campeón Sergio Neder, ganador, el año pasado, del Gran Premio del Pacífico Santiago-Lima, y segundo del norteamericano Jim Rathmann en el Circuito de Atocongo, acaba de anotarse la más sorprendente y fabulosa de las hazañas deportivas.

Ganó ayer en remplazo de su hermano, y en el mismo escenario donde éste se hizo célebre la pasada temporada, el III Gran Premio Internacional Automovilístico "República del Perú" y el XII Circuito "Román Balta", de Atocongo.

Lo portentoso e increíble de esta proeza, es que el héroe de esa gran jornada automotor corrida ayer en Lima, era la primera vez que actuaba en una competencia de esa índole y, más que nada, había hecho viaje al Perú para hacer las veces de auxiliar de su hermano mayor, el consagrado piloteando la misma máquina usada por éste el año pasado y con la cual obtuvo el segundo puesto en Atocongo.

Sin embargo, el pequeño "Pinocho", dándose cuenta en la 12.a vuelta del enorme retraso de su hermano Sergio en reabastecerse de bencina, operación en la cual perdió 2 minutos 44 segundos, en circunstancias que desde la 4.a vuelta había comandado la carrera, rebasando la línea de puntero, el recordman mundial de velocidad en pista, Jim Rathmann, ganador del evento en 1959, pasó resueltamente adelante, exigiendo el máximo a su coche y desde el 13.o circuito hasta el 22.o, último de la competencia, no se dejó alcanzar por nadie, hasta cruzar como vencedor la meta. Cabe señalar que tal sería el empeño del astro yanqui en dar alcance al adolescente corredor chileno, que fue precisamente en esa 13.a vuelta donde Rathmann batió el record del circuito, con el extraordinario tiempo de 11 minutos 53 segundos y el fantástico promedio de 183 kilómetros 272 metros a la hora. Perseguido a su vez por Sergio Neder, Rathmann quiso mantener ese endemoniado tren de avance y reventar a los dos hermanos, pero este intento le fue fatal a él. Rompió su máquina, y en la 14.a vuelta el que pasó 2.o por la meta tras "Pinocho" —transformado desde ese momento en el niño-ídolo de la multitud por lo que hacía— fue su hermano Sergio. Más atrás secionaban los peruanos Max Higueras y Manuel Mendizábal y el ecuatoriano Luis Larrea. Sin embargo, la suerte que hasta ese instante de suspenso de la aprueba había favorecido a Felipe 2.o, le volvió la espalda a Sergio Neder. En la 15.a vuelta se le desprendió a su máquina el capot, y éste fue a estrellarse contra el parabrisas desastillándolo. Sergio, entonces se desprendió del capot y pese a la poca visibilidad que le ofrecía el parabrisas destrozado, siguió corriendo hasta la 15.a vuelta en 2.o término, pero el motor, expuesto al aire, empezó a fallar. Obligado a detenerse para reparar, Sergio Neder fue pasado por Higueras en la 17.a vuelta y más tarde por Mendizábal y Larrea, ya que en cada nuevo circuito tuvo que parar por la misma causa. Con todo, en la 20.a vuelta, Sergio Neder, en supremo esfuerzo, superó a Mendizábal y quedó 4.o en el camino, inmediatamente detrás de Larrea y el peruano Higueras. Al completar el pequeño Felipe 2.o el 22.o circuito y dar término a la prueba como vencedor, este orden se mantuvo. Es decir, 2.o entró el peruano Higueras que corrió con excepcional pericia y regularidad; 3.o el campeón ecuatoriano Luis Larrea y 4.o Sergio Neder.

Al término de la carrera, el público peruano, eufórico de admiración y entusiasmo, rompió los cordones policiales tratando de acercarse al joven triunfador, pero éste, protegido por el gran número de chilenos que se habían trasladado a Lima, para presenciar la prueba, logró llegar primero al lado de su padre, don Felipe Neder, y a él se abrazó llorando de alegría, largo rato, mientras lo rodeaban conmovidos sus emocionados compatriotas.

Uno de los primeros en acercarse momentos después, al niño-héroe chileno, fue el caballeroso volante norteamericano Aston Miller que debió abandonar en la 3.a vuelta y que lo abrazó cariñosamente por su hazaña. También lo hicieron a continuación el viejo crack peruano Arnaldo Alvarado y los chilenos Bartolomé Ortiz, que debió abandonar en la 6.a vuelta y cuando en formidable avance desde el fondo, había logrado ubicarse en 5.o lugar en el camino; Pedro Bailac, Luis Hernán Videla, Hernán Muñoz y Carlos Niemayer que también desertaron de la prueba por fallas en sus coches de carrera.

Llevado al micrófono por los locutores chilenos Octavio Sufán Espejo y Raimundo Loeras Moreno, que en admirable esfuerzo transmitieron ayer a Chile la carrera, por las emisoras Nuevo Mundo, y José Miguel Carrera, Felipe 2.o declaró, en entrecortadas frases, que estaba asustado de lo que había hecho; que la victoria no le correspondía a él sino a otros más capaces pero que, en todo caso, ofrecía el triunfo a su padre, don Felipe, que le había preparado el coche y dado permiso para correr; a su madre y a su patria.

SERGIO LLEGO 4.o.— Desde la 4a. hasta la 12a. vuelta, tras dramático duelo con Jim Rathmann, el astro norteamericano del volante, Sergio Neder fue puntero ayer en Atocongo y se insinuó como el présunto ganador de la gran carrera; pero, despues, una serie de inconvenientes mecánicos lo hizo retrogradar. Sin embargo, el vicecampeón de Atocongo el año pasado, sobreponiéndose a todo, deteniéndose en su "stand" a cada vuelta para reparar, siguió luchando contra la mala suerte, y en ponderable esfuerzo logró terminar y clasificarse 4.o, inmediatamente detrás del ecuatoriano Luis Larrea y el peruano Max Higueras, que sucedieron a su pequeño gran hermano Felipe como brillante triunfador de la jornada.

MOMENTOS DE INTIMIDAD.-

Luego del nerviosismo, llegó el júbilo al hogar del campeón

Horas de intranquilidad, de emoción, se vivió en el chalet de Bremen 543.— Todo el barrio vibró con el triunfo de "Pinocho".— "Gracias, papito" y "María Antonieta" (nombre de su novia), llevó inscrito el coche del joven campeón

La tranquilidad del hogar de Felipe Neder, padre, se vio conmovida ayer, frente al triunfazo de Felipe, "Pinocho", en la difícil prueba internacional de automovilismo, que es la Román Balta y que tiene como escenario el Circuito de Atocongo, cercano a Lima. Tras horas de intensa emoción, de nerviosismo y de enorme tensión, de la que participaban la señora María, madre del muchacho que de rompe y rompe se alzó con un triunfo sensacional, y sus tres hijas (todas casadas), Ana, Estrella y Josefina, y la novia de "Pinocho", María Antonieta Durán, surgió la euforia, el júbilo, frente a la gratísima noticia del triunfo. Todas se abrazaban y reían nerviosamente, junto a la radioelectrola instalada en el hall del chalet de calle Bremen 543. ¡Ganó Pinocho!, fue la voz que regó el barrio Simón Bolívar, en Ñuñoa. Chicos y grandes quisieron estar al lado de los familiares de Felipe 2.o. Y el hall, escritorio y living se hicieron estrechos para las visitas. Todas llegaron con la ancha sonrisa de la satisfacción, de alegría. Se repitieron los abrazos y el beso fraterno en la mejilla, como saludo cariñoso, amables para la familia del campeón... ¡Ganó "Pinocho"!...

¿Pero quién y cómo es este nuevo crack del volante? ¿Es alto, gordo, delgado, buenmozo o feo? ¿Pololea o es casado? ¿Qué edad tiene? Todos conocían a Sergio, el mayor de los hermanos. Pero poco, casi nada, se sabía de Felipe 2.o. Sergio dio la pauta de la "clase" suya, cuando triunfó en 1958 en la Santiago-Lima y luego como escolta del norteamericano Jim Rathman, en el II Gran Premio Román Balta, de Atocongo. ¿"Pinocho"? Estaba esperando este 8 de diciembre, día de la Purísima, para saltar a la tarima de los "grandes" del volante. Y apenas es un muchacho, con sólo 19 años de edad.

Tranquilo, buen amigo, Felipe "Pinocho" Neder nació el 5 de julio de 1941, en el pueblo nortino de Vicuña. En la Escuela Pública del lugar, inició sus primeros estudios. Luego, trasladada su familia a Santiago, ingresó al Grange School, desde donde pasó al Liceo de Aplicación. Aficionado a los "fierros", al igual que papá Neder y sus hermanos Sergio y Mario, Felipe siguió un curso de mecánica en la Escuela Industrial. De la que egresó para trabajar en la estación de servicio de su padre, en Avenida Providencia 1921.

Sus primeras armas en el enervante deporte que es el automovilismo, las hizo "Pinocho" acompañando a don Felipe, en la prueba Puerto Montt-Santiago, en 1957, interviniendo en competencias de regularidad, piloteando su camioneta Ford 51, la cual, según sus familiares, la cuida como "niña bonita". En 1958, al quedar botado su papá en Antofagasta, él siguió hasta Lima, para estar presente en el triunfo de Sergio y para ejercer de copiloto de su hermano, en Atocongo. Cuando regresó, de inmediato se las ingenió para hacerse de un coche, prepararlo y... volver a la capital del Rimac. Lo pensó y lo hizo... Las fiestas, los bailes, quedaron relegados a segundo término. Desde principios de este año, sólo tuvo "muchas horas" para atender a su novia, la buena moza María Antonieta Durán. Una chiquilla como él, que ayer no ocultaba su nerviosismo.

El arreglo de la máquina ocupó día y noche a Felipe 2.o. Siempre bajo la mirada del experto papá, quien corregía uno y otro detalle. ¡Cuidado con esa tuerca, con ese tornillo! Y volvían a recorrerlo, ajustando cada pieza del Ford. Jorge Concha (24 años, funcionario de la Caja de EE. Particulares), copiloto de "Pinocho", también estuvo presente. Así, conocieron al dedillo el coche. Ponían el oído y ya sabían dónde estaba la "panne". Después vino la prueba. ¡Todo en orden!, fue el visto bueno final de Felipe papá. Pero... faltaba un detalle. Y éste lo llenó Felipe 2.o. En un costado de la máquina, escribió: "Gracias, papito". En el otro: "María Antonieta".

LA PELEA QUE TERMINARON LOS MANAGERS.— Sucedió en Los Angeles, luego del combate en el que Timmie Jefferson noqueó al 5.o round a Carmie Price. Se trenzaron los managers de ambos pugilistas, Tom Duffy —de Jefferson— y Tedy Bentham— de Price—. Todo, porque el golpe con el cual Jefferson noqueó a Price fue descalificador. De tal modo que el noqueado fue declarado vencedor. En cuanto a la pelea entre los managers, fue declarada en empate... por la policía. Arriba, el árbitro del combate, Lee Grossman, mientras cuenta los 10 segundos de rigor a Price, observa la caída de uno de los managers. Abajo, el juez deja tendido al noqueado y se dirige a separar a los managers. Policías y civiles tuvieron arduo trabajo para calmar los ánimos en el ring del Olympic Auditorium. (Foto (UPI.)

DOBLE VICTORIA.-

Ravera fue también 1.o en Fórmula Uno

El notable piloto internacional de Audax Italiano brilló también ayer como imbatible en Atocongo.— Gran actuación de nuestros volantes

Un gran día, que acaso no vuelva a repetirse, vivió ayer el automovilismo chileno en el extranjero.

Al asombroso triunfo del joven volante nacional Felipe 2.o Néder en la categoría Fuerza Libre de Atocongo, vino a sumarse, en la misma prueba, la notable victoria de Nemesio Ravera, en Fuerza Limitada "Fórmula Peruana".

Tiempo antes de partir nuestros pilotos a la gran competencia internacional mecánica de Perú, no ocultamos nuestro optimismo respecto a la posible exitosa actuación de nuestros cracks criollos en Atocongo y hasta llegamos a decir que Nemesio Ravera, con tres carreras ganadas en nuestro medio y el título de Campeón chileno de regularidad, iba tras un un nuevo título a Lima.

Y acertamos.

El caballeroso volante internacional de Audax C. S. Italiano, conforme a lo que vaticinamos, salió con la suya en Atocongo. Fue triunfador absoluto en Fórmula Uno, Fuerza Limitada, mostrándose muy superior a los demás. Es que Ravera, todo método, cálculo, habilidad y pericia, apuró cuando tenía que apurar y bajó el tren de carrera cuando debía bajar, para no poner en peligro su chance a la victoria.

Tan bien corrió ayer Ravera, en el Circuito de Atocongo, que ya en la 3.a vuelta ya estaba entreverado con su pequeño "Ford" 4.000 cc. y 105 caballos de fuerza, con las grandes máquinas de 300 ó más caballos, en los primeros diez lugares en la ruta. Después, con el triunfo asegurado, se limitó a seguir las instrucciones de su "Stand" y a resultar el ganador. Notable fue también en esta serie, el 3.er lugar 10.grado por José Manzur, y el 5.o y 6.o lugar alcanzados por Renato Tusschaens y Raúl Daniels, los otros chilenos clasificados.

CRACKS.— Acompañados de un compatriota residente en Lima, aquí están, después de la dura pero exitosa jornada automotor en Atocongo, Sergio Neder, a la izquierda, y a la derecha, Felipe Neder, el sensacional niño-piloto, ganador de la gran competencia internacional mecánica corrida ayer en Lima. El pequeño "Pinocho", como llaman sus íntimos y familiares a esta nueva esperanza del automovilismo chileno, acometió esta hazaña en su debut como corredor de primera categoría y cuando apenas frisa en los 19 años de edad. Con razón es ahora el regalón de la afición peruana.

1 A 1.-

SPARTAK EMPATO CON MILLONARIOS

BOGOTA, 8 (UPI). — Empatado a un gol por bando finalizó el partido de fútbol entre los equipos Spartak, campeón de la Unión Soviética, y Millonarios, de esta capital. Al expirar el primer tiempo, la visita aventajaba a los milonarios por la mínima diferencia.

Veintiocho mil aficionados presenciaron el encuentro, el cuarto de la jira sudamericana de los campeones soviéticos. A las órdenes del árbitro argentino Obdulio Gallo, los cuadros formaron así:

SPARTAK: Iravin; Soldatov; Krutikov y Volino; Masienkin y Netto; Ovivjan, Isaev, Simonian, Salnikov e Ilyin.

MILLONARIOS.— Centuman; Zuloaga Gallegos y Avila; Díez y Rubio; Larraz, Contreras, Mascolini, García y Klinger.

Los futbolistas soviéticos impresionaron por sus extraordinarias condiciones físicas. Dominaron en la etapa inicial, en que a los cuatro minutos de juego obtuvieron su tanto, por cabezazo de Somonian. En este período, la defensa local pareció desarticulada.

Pero en la etapa complementaria, los dueños de casa se desempeñaron con más bríos y a los 24 minutos consiguieron la paridad con acertado remate de Klinger, de allí a adelante dominaron los colombianos pero sin conseguir perforar de nuevo la valla visitante.

CLUB "MAGALLANES"
ASAMBLEA EXTRAORDINARIA DE SOCIOS

Por orden del señor presidente, se cita a asamblea extraordinaria de socios para mañana jueves, a fin de tratar la siguiente tabla:

1 — Cuenta del señor presidente.

2 — Renuncia del directorio y elección a que hubiere lugar.

Local: sede social (San Antonio 427, bajos).

Hora: 20 horas, en primera y 20.30 horas, en segunda citación.

El secretario.

MARQUEZ GANO POR NOCAUT A PIMI BARAJAS

Los púglies filipinos Kalingo y Pineda pelearán en La Habana.— El campeón del mundo, Don Jordan, se presenta el 19 en Buenos Aires

STOCKTON, CALIFORNIA, 8 (UPI).— El boxeador de peso pluma Pimi Barajas, de Tijuana, fue vencido anoche por K.O. en el séptimo round de una pelea con el local Herman Márquez.

Márquez subió al ring con 122 libras (55 kilos y 338 gramos), contra 121 libras (54 kilos y 884 gramos) del mexicano.

—:O:—

CARACAS, 8 (UPI).— Los púgiles filipinos Rocky Kalingo y Larry Pineda, partirán hacia La Habana el próximo jueves para enfrentarse a Florentino Fernández e Hiriam Bacallao, respectivamente.

Kalingo derrotó por nocaut en el primer round a Fernández en una pelea que disputaron aquí. Pineda y Bacallao se enfrentaron en el mismo programa; pero el árbitro interrumpió el match en el octavo round, en vista de los continuos "clinches".

—:O:—

BUENOS AIRES, 8 (UPI).— Don Jordan, campeón mundial de peso welter, llegó anoche de Sao Paulo para medirse el próximo sábado o el sábado 19 de diciembre, en el Luna Park, con el campeón argentino de la categoría, Frederick Thompson, nacido en Panamá.

La pelea será a diez vueltas y en ella no se disputará el título de Jordan.

DE 1946 A 1959.-

Record de la vuelta

LIMA 8 (Especial para LA NACION).— El Circuito "Román Balta", ha tenido los siguientes récords de la vuelta:

1946	G. Studer	23.25"	125 kph.
1947	Alvarado	22.08"	127 kph.
1950	Bradley	15.52"	136 kph.
1951	Alvarado	15.18"	141 kph.
	Poske	15.32"	138 kph.
1952	Alvarado	14.51"	147 kph.
1953	Alvarado	14.29"	149 kph.
1954	Alvarado	14.23"	150 kph
1957	Sarmiento	13.22"	165 kph.
1959	Rathmann	11.53"	183 kph.

NOTA.— Han variado las distancias.

COPA CHILE.-

Colo Colo-O'Higgins y la "U" con Magallanes

COLO COLO-O'Higgins, Universidad de Chile-Magallanes, Wanderers-Universidad Católica y La Serena-Transandino, fueron sorteados como rivales para los octavos finales de la Copa Chile. La programación, también por sorteo, de los citados encuentros, se realizará hoy.

DESDE LIMA PARA "LA NACION":

Felipe Neder: "El triunfo es de mi padre"

Producido el sensacional triunfo de Felipe Neder, en Atocongo, LA NACION se puso en actividad para establecer contacto telefónico con el nuevo astro del deporte chileno. Tras varios intentos, conseguimos ubicarlo en el Hotel Savoy, establecimiento que se alza en La Colmena, la amplia y moderna vía del centro de Lima.

—Listo su llamado a Lima, señor —dijo la telefonista, y al otro lado salió una voz juvenil:

—Habla Felipe Neder, hijo. Con quien tengo el gusto...

—Con LA NACION, de Santiago. Ante todo, lo felicitamos y le hacemos llegar las simpatías y admiración de los deportistas chilenos.

—Muchas gracias. Son Uds. muy amables. Pero este triunfo, que yo se lo brindo íntegramente a mi patria, fue obra de mi padre. Fue él quien me enseñó a manejar, igual que a Sergio. Y fue él quien preparó la máquina con la que gané. Es el mismo automóvil con que Sergio fue segundo de Rathmann, el año pasado. Es una joya, un auto muy noble, y que está preparado por el mejor mecánico de Chile. Del mundo, si me permiten. Yo corrí siguiendo las instrucciones de mi padre, siguiendo un plan de carrera. Y tuve suerte. Lo que le faltó a Sergio, que tuvo muchos inconvenientes. Su coche es nuevo, no estaba ablandado. Pero así y todo, ya vieron Uds., como corrió y lo que hizo.

—¿Cómo se siente Ud.?

—Me parece que voy caminando entre nubes. Cuando entré a la última vuelta y vi que ya nadie podría arrebatarme el triunfo, creí estar soñando. Aún ahora, a ratos, me pregunto si realmente gané. ¡Qué alegría cuando bajé del coche y mi padre me estrechó en sus brazos! Lloramos los dos. Yo traté de hacerme el fuerte, de reír; pero la risa se me convirtió en llanto y en lágrimas. Lástima que Sergio no haya tenido mejor suerte; pero cumplió, respondió a sus prestigios. Es un crack.

—Diga Ud. que corrimos con la mente puesta en Chile y conscientes de nuestra responsabilidad. Rathmann fue un gran rival; pero tuvo menos suerte que yo. Se quedó a mitad de camino. Más que ganarlo a él, por sobre mi triunfo, mi alegría es haberle dado este galardón a Chile. Seguí el ejemplo que me dio mi hermano el año pasado. Con la ventaja para mí de que ahora me senté en la misma máquina y seguí el camino que tomó Sergio.

—¿Cuándo se vienen?

—Aún no sabemos; creo que todavía no volvemos a la realidad. Yo, por lo menos. Pronto iremos. Digan en LA NACION que pronto iremos y que mientras tanto yo, en nombre de Sergio y de mi padre, agradezcamos a Chile la forma en que han recibido mi triunfo. ¡Qué lindo sonaba el grito de Chile, esta tarde, en Atocongo! Ese es el mejor premio. Un recuerdo para los aficionados y un abrazo para mi querida madre.

OPINIONES.-

ANTES DE LA GRAN CARRERA

"Trataré de ir siempre adelante", dijo Felipe Neder

LIMA, 8.— (Especial para LA NACION).— Antes de largarse la sensacional prueba Circuito de Atocongo, ganada por el chileno Felipe Neder, los participantes hablaron así:

DENIS GONZALEZ. — (Perú).— "Se que competiré ante máquinas superiores, pero pondré el empeño posible en busca de una buena colocación. Mi coche desarrolla menos de los 200 kilómetros por hora".

RAUL CILLONIZ. — (Perú).— "Es una carrera muy difícil, los americanos Rathmann y Miller son peligrosísimos. Confío en mi máquina que sobrepasa los 220".

MAX HIGUERAS.— (Perú). — "Soy hombre de carretera, esperando que esta vez, la suerte me acompañe y concluir la competencia entre los primeros. Sergio Neder, Miller y Rathmann tienen primerísima opción".

LUIS SARMIENTO.— (Perú). — "Confío en mi coche, y lo he preparado para ingresar al circuito con las mismas posibilidades que los demás. Los americanos son los más temibles. Cilloniz y Ortiz también pueden ganar".

AKTON MILLER.— (Estados Unidos). — "Estoy muy contento de participar en esta carrera, mi Odsmobil dirá sólo después de la mitad de la competencia, si es que seré el ganador de este Gran Premio Peruano". Su coche desarrolla 230 kilómetros.

FELIPE NEDER. — (Chile). — "Conozco el Circuito por haber corrido antes como copiloto de mi hermano Sergio. Todos son grandes participantes, y aunque mi coche sólo alcanza los 210, trataré de ir siempre adelante".

SERGIO NEDER. — (Chileno).— "Mi coche y yo estamos bien entrenados. Trataré de luchar la punta desde el comienzo. Creo que mi hermano Felipe pueda dar una grata sorpresa. Lo mismo puedo decir de "Bartolo Ortiz".

BARTOLOME ORTIZ. — (Chile).— "Tendré que pelear desde el "ya" los primeros lugares. Tampoco dejaré que se me vayan los americanos ni algún peruano, que sé, tienen coches tan veloces como los yanquis."

LUIS LARREA. — (Ecuador).— "Es la tercera vez que participó en este circuito. Hay tan buenas máquinas entre peruanos, chilenos y americanos, que son una admiración. Mi máquina está sobre los 200 Kmts. Rathmann y Neder son los más indicados para imponerse en esta prueba".

JOSE VERGARA. — (Perú).— "Ante todo agradezco la gentileza de Block, al prestarme su coche tan bien preparado. La carrera es difícil, sin embargo veré qué se puede hacer".

PIO DELGADO.— (Perú). — "Es la primera vez que corro en este circuito, y aunque mi máquina está sólo sobre los 175 kilómetros, procuraré esmerarme en busca de una buena colocación. Creo que el chileno Ravera tiene primera opción para imponerse en fórmula uno".

MENESIO RAVERA. — (Chile). — "Espero cumplir una buena actuación. El objeto de mi participación es buscar de estrechar más los vínculos que unen a nuestros hermanos de América".

LUIS HERNAN VIDELA. — (Chile). — "Muchos saludos a los peruanos, deseo realizar una buena carrera, para satisfacción de todos los aficionados, que se darán cita a este circuito tan espléndido".

CARLOS NIEMAYER. — (Chile). — "Es la tercera vez que corro en este circuito, mi máquina sólo desarrolla 165 kilómetros. Mi pasión por el automovilismo me trae a correr, sin pensar quién debe ser el vencedor".

HUMBERTO REQUENA. — (Perú). — "Traigo máquina bien preparada, está sobre los 180, y aunque actuaré por primera vez en este circuito, pelearé la punta desde el arranque. Seminario y Videla son cartas bravas".

MUY BUEN AMIGO.— Felipe Neder es un muchacho que cuenta con una "rueda" grande de amigos. Muchos llegaron ayer hasta su casa, de calle Bremen, para estar junto a los familiares del campeón. En el barrio Simón Bolivar lo estiman mucho. Todos lo conocen como el "Pinocho". En el grabado aparecen los hermanos Sergio (5.o en la fila de atrás) y Felipe Neder (8.o), durante un ágape con que se festejó el triunfo de aquél en la prueba Santiago-Lima y el 2.o puesto en la competencia de Atocongo, en 1958.

EQUITACION.-

Destacó Roberto Knop

Al ganar dos pruebas en el concurso hípico que finalizó ayer en el Club San Cristóbal.— En infantiles venció Car ol Sibley, y en equipos, la U. Católica

Finalizó en la tarde de ayer, el Concurso Hípico que organizara el Club de Polo y Equitación San Cristóbal, con la realización de cuatro pruebas, que en realidad, no lograron entusiasmar al público asistente y a los críticos, por la poca calidad de ellas. Sólo en la prueba especial del Club, hubo cierta emoción, cuando quedaron al final dos competidores.

Comenzó la última etapa del torneo, con la prueba de infantiles, para cualquier clase de caballos; recorrido sobre diez obstáculos con 13 saltos; distancia 520 metros, a razón de 380 metros y con una altura entre 1,20 y 1,30 metros. Nuevamente, la juvenil Carol Sibley hizo suya la prueba, siendo su rival más enconado, Jaime Zegers. En realidad, las exigencias del recorrido, eran difíciles, tal vez demasiado para niños de corta edad, en lo que consideramos que el diseñador de ella, no estuvo muy feliz.

A continuación, se desarrolló la competencia de primera categoría, con sólo nueve participantes. Creemos que el ganado estaba cansado, razón por la cual los recorridos fueron malos. Además, el salto N.o 2, era muy difícil: una barrera y a tres batidas otra igual, de manera que si el animal botaba el primer salto, al llevarse por delante la vara, rehusaba en el segundo. La altura máxima de los saltos fue de 1,60, con una distancia de 630 metros para un tiempo de 1'35". Roberto Knop del San Cristóbal ganó la prueba en Gerald, con ocho faltas. En realidad, el representante de los dueños de casa, demostró estar de nuevo en formas, al conducir con mucha calidad el animal.

De inmediato se preparó la cancha para la prueba por equipos de cuatro jinetes. Siendo una competencia de interés, se vio disminuida en sus resultados, por las innumerables faltas de los concursantes. Consiste en recorrer 11 obstáculos con 14 saltos, en el tiempo de 1'37" y sobre una distancia de 650 metros. Primero saltan todos los N.o 1, de cada equipo inscrito, después los N.o 2, y así sucesivamente. Gana el equipo que haya obtenido los tres mejores recorridos. Participaron Cazadores, Escuela Militar, San Cristóbal, Universidad Católica —que fue el ganador—, y Escuela de Caballería, que finalizo segunda.

La Católica actuó bien, si se considera que Simonetti aportó dos animales de categoría, como son Bibelot y Chañaral, además, que Alejandro Pérez, es un jinete regular y de condiciones, en un caballo bastante bueno.

Finalmente, se efectuó la interesante prueba especial denominada "Campeonato San Cristóbal", y que consiste en recorrer tres saltos: un oxer de 1,30 y 1,50 metros de altura en primer y segundo plano, y con un ancho de 1,50 metros; segundo una valla de salto alto, con altura inicial de 1,60 metros, y tercero, un salto en ancho (foso de agua), de cuatro metros. Los que pasan a la segunda rueda, se les sube los saltos en diez centímetros y el ancho aumenta en 50 centímetros. Si un caballo botaría, rehusa o comete cualquiera otra falta, tiene derecho a hacer de inmediato otra tentativa, pero a la tercera es eliminado. Los que efectúan el recorrido sin falta, pasan a la segunda rueda, aúnque salven el obstáculo en la segunda tentativa. Las faltas cometidas en la primera tentativa, se anotarán sólo para designar a los ganadores en la última rueda. Como puede apreciarse, es como una prueba de potencia.

El campeonato fue ganado en excelente forma por Roberto Knop, montando a Gerald, que alcanzó a pasar el oxer a 1,80 x 1,50 metros, el salto a 1,90 y el foso con 5,50 metros. Aranda que había tenido un desempeño encomiable y le disputaba palmo a palmo el triunfo, falló en la cuarta rueda, al cometer dos faltas sobre el oxer.

Los resultados generales fueron los siguientes:

INFANTILES.— 1.o Carol Sibley de la Católica en "Trago Amargo", cuatro faltas y 1'14" 1|5; 2.o Jaime Zegers del San Cristóbal en "Rapa-Nui", con cuatro faltas y 1'7"; 3.o Juan E. Serrano del Santiago Paperchase, en "Chacotero", 7 3|4 faltas y 1'25", 4.o Carol Sibley en "Mamy-Doo".

PRIMERA CATEGORIA.— 1.o Roberto Knop del San Cristóbal en Gerald", ocho faltas y 1'30" 4|5; 2.o Pelayo Izquierdo Izuricia del Cazadores en "Rasputin", con 23 1|4 faltas.

PRUEBA DE EQUIPOS.— 1.o equipo de la Católica con 29 3|4 faltas, integrado por A. Simonetti en "Bibelot", con 4 1|4 faltas; W. Tappé en "Fronterizo", con 36 faltas, A. Pérez en "T. Amargo" con ocho faltas y Clemencia Sánchez en "Chañaral" con 17 1|2 faltas. 2.o equipo de la Escuela de Caballería, con 48 faltas, integrado por G. Aranda en "Pillán", Sergio Arredondo en "Ampola", Manuel Rodríguez en "Diablito", y León Rivera en "Bamboche".

CAMPEONATO SAN CRISTOBAL.— 1.o Roberto Knop del San Cristóbal en "Gerald", con tres faltas por rehusadas en el salto alto; 2.o Guillermo Aranda de la Escuela de Caballería, en "Pillán", quedó eliminado en la cuarta rueda. En la segunda rueda fueron eliminados, Manuel Rodríguez en "Diablito", Oscar Cristi en "Crisol"; en la tercera rueda, Joaquín Larraín en "Vendaval", Gonzalo Larraín en "Yaravi", Pelayo Izurieta en "Rasputín", y Manuel Rodríguez en "Lienturt".

VENCEDORES

LIMA, 8.— (Especial para LA NACION).— Los vencedores en el circuito "Román Balta" desde 1946 han sido los siguientes:

1946	Alvarado	2h.30'57"	115 kph.
1947	Bradley	3h.59'48"	122 kph.
1950	Manrique	3h.56'26"	128 kph.
1951	Alvarado	3h.41'16"	137 kph.
	Poske	2h.05'44"	136 kph.
	Roth (9)	2h.25'45"	117 kph.
1952	Dibós	2h.35'52"	139 kph.
1953	Alvarado	2h.28'53"	148 kph.
1954	Astengo	2h.29'01"	145 kph.
1957	Alvarado	6h.33'38"	135 kph.
1958	Rathmann	6h.08'55"	
1959	F. Neder	5h.00'56"	

ACOTACIONES

DIJIMOS, en su oportunidad, que Universidad de Chile, había sido campeón afirmado en tres condiciones básicas: capacidad de conjunto, fútbol de creación, y estado físico. Habría que agregar que este conjunto fue armado y dirigido por la mano hábil del entrenador Luis Alamos. Esa condición física suya fue la que le permitió, antenoche, sobrepasar el obstáculo que le significó Audax Italiano en la Copa Chile. Obstáculo mucho más serio de lo que deben haber pensado los estudiantes, y que nadie esperaba, recordando que el equipo verde anduvo a lo stumbos en la lucha de los puntos oficiales. Esta vez fue un equipo sólido, fuerte, luchador, que jugó con soltura, velocidad y mucha garra. En noventa minutos, la defensa fue muy segura, quitando mucho Torres y apoyando Yori siempre a espaldas de Ramiro Cortés, volante éste que alcanzó magníficas proyecciones empujando a su ataque.

NUNCA, NOS PARECE, en todo el año, tuvo Audax una delantera más hábil y efectiva que la de antenoche. Toledo y Loyola, los dos insiders, jugaron como deben hacerlo quienes ocupan esas plazas vitales; bajando y subiendo sin cesar, dominando la pelota, jugándola y desmarcándose para entrar ellos mismos en procura del remate final. Son dos delanteros de calidad, de muchas osibilidades. Este nivel sorprendente de Audax obligó a la "U" a jugar y a luchar. Y a fuer de sinceros, debemos reconocer que aunque Audax sacó el empate sobre el filo de los 90', lo mereció con creces.

EL DESNIVEL se produjo en la media hora suplementaria. Dominó la "U", con su fútbol de ataque, sobre la base del triángulo Sepúlveda, Alvarez y Sánchez, apoyados por el ir y venir infatigable, poco lucido pero vital de Braulio Musso. Audax ya lo había dado todo y el gol de Campos —salió de una gran jugada de Ibarra— pareció terminar con sus mejores energías físicas y morales. Fue notorio el declive de hombres como el arquero Fernández y del zaguero Vial. Perdió ritmo la defensa verde en tanto que U. de Chile lo mantuvo y sacó un tercer gol en jugada de Sánchez que mandó un cañonazo imparable, y todavía, de cerca. Apuntemos que en el minuto anterior de los dos últimos goles colegiales, el arco de la "U" se salvó apenas de otras tantas situaciones de peligro. Hubo, quizá un poco de suerte, pero mucho tuvo que ver en ello lo que hizo Astorga, un arquero que al volver a primera demostró todo lo que vale y lo que puede ser.

MAGALLANES está de elecciones mañana. Es un acto importante en todo club éste de la renovación de autoridades y lo es de manera muy especial en el caso de los albiceleste, porque la directiva que termina ha trabajado muy bien. Su labor ha sido de recuperación institucional y deportiva para Magallanes. Es un hecho que los asociados tendrán que medir en el momento de depositar su voto. El equipo de dirigentes presidido por Nassin Tadia, teniendo como colaboradores a Raúl Montecinos, Oscar Snacke y Artemio Aybar, entre otros, puede sentirse satisfecho de lo hecho. Y en un nuevo período, podría hacer mucho más aún. Sobre todo completar diversas ideas que en algunos casos están a medio camino.

OTRO EQUIPO que produjo ingrata impresión fue el de Universidad Católica. Ganó, jugando bien, a Santiago Morning. Tuvo momentos muy felices, como fuerza de conjunto y en expresiones individuales. Señalemos en este último aspecto, el fútbol de creación y efectivo ejecutado por Alberto Fouliouxx, autor, además, de un gol de excelente factura. Santiago Morning, afectado por lesiones y enfermedades de varios de sus hombres, luchó sólo un tiempo, para ser dominado después con cierta facilidad. Su ataque no se armó nunca, advirtiéndose decisivamente las ausencias de Fuenzalida y Leiva, sus dos valores más altos.

DE ENCIZO, DE "LA PRENSA":

"Felipe Neder es de Uds., pero enorgullece a toda Sudamérica"

SENSACIONAL DUELO CON SU HERMANO SERGIO Y EL NORTEAMERICANO RATHMANN. COMENTARIO DEL DISTINGUIDO PERIODISTA PERUANO, EXCLUSIVO PARA "LA NACION"

LIMA, 8 (Especial para LA NACION, por José Alfredo Encizo, de la redacción deportiva de "La Prensa", por teléfono).— El pueblo peruano se conmovió hoy con la extraordinaria performance del piloto chileno Felipe Neder, vencedor absoluto del Tercer Gran Premio República del Perú. Manejando el mismo carro con que el año pasado fuera segundo su hermano Sergio, el bisoño automovilista chileno ganó casi de punta a punta en el Circuito de Atocongo, bajo un calor abrasador.

La actuación de Neder fue extraordinaria, por lo que hizo en sí el notable volante mapochino, y porque para arribar a su admirable victoria luchó mano a mano con dos cracks de talla internacional: su hermano Sergio y el norteamericano Rathmann. Fue un duelo dramático, al que se incorporó, también, el peruano Max Higuera, figura valiosa de la nueva promoción de ases del Rimac, y aún el ecuatoriano Luis Larrea. Quiero hacer una aclaración: Rathmann quedó fuera de carrera por haber fundido el motor. Sin embargo, en el momento que sello aconteció, ya era evidente que el chileno lo tenía dominado, como lo había hecho con su propio hermano Sergio en los tramos iniciales de la carrera. Al entrar en la vuelta 14, Felipe se erigió como vencedor absoluto, corrió en situación de tal, más que por su ventaja, por la pericia, su inteligencia y arrojo para plantear y resolver ese doble duelo sensacional con los dos favoritos.

Anoto otro detalle que ha de causar asombro: nunca antes Felipe Neder había piloteado un coche en carrera. Siempre lo hizo como copiloto de su padre, don Felipe, y de Sergio. Es un hecho con caracteres increíbles y que ha de ser único en el mundo. Pilotos de la pasta del vencedor de Atocongo aparecen muy de cuando en cuando.

La carrera fue televisada. Le vieron, fácilmente, un millón de personas. Aparte de esas 150 mil personas que a la vera del camino y en los cerros de Atocongo vieron la carrera y le dieron un marco inolvidable al instante en que Felipe Neder cruzó la meta.

Sergio Neder no tuvo suerte. Luchó con su calidad y corazón de siempre, pero para reparar un desperfecto debió cargar el capot y corrió con el motor al aire. Se detuvo muchas veces, pero siempre volvió, con renovado afán a la lucha. Su cuarto puesto significa que además de calidad tiene moral, entereza de campeón. Para el automovilismo peruano es un honor el segundo puesto de Max Higueras, que aún, detrás de un crack como Felipe Neder.

Hablamos con don Felipe Neder. Estaba emocionado por la actuación de sus dos cachorros. Y entre una y otra cosa reveló:

"Tengo otro hijo, Mario, de 21 años, que aún no debuta. Creo que lo traeré a Atocongo el año próximo."

Los peruanos que lo escuchamos nos pusimos a temblar y le rogamos:

"No, don Felipe. Dele alguna chance a los nuestros..."

Desde Lima, expresando lo que piensa y siente toda la población peruana yo les digo:

"Felicitaciones, hermanos chilenos. Felipe Neder es de Uds., pero nos enorgullece a toda Sudamérica. Los abrazamos en esta hora de justo júbilo."

Futbolerías

EL CONSEJO de la Asociación Central celebrará esta noche una importante reunión. En ella se tratarán entre otros, los siguientes puntos: petición de indulto de O'Higgins, para Escuti, Cortés y Carrasco, que se hallan inhabilitados para vestir la camiseta nacional; apelación de San Luis por el rechazo de su reclamación contra Magallanes por la inscripción de Sergio Alvarez; modificaciones reglamentarias diversas entre las cuales se cuenta una que favorece a Jorge Robledo y fijación de la cuota de socios mínima que los clubes fijarán para 1960.

—0O0—

EVERTON renovó el contrato del entrenador argentino Salvador Biondi. Al conocer la medida, muchos destacados socios del club viñamarino se mostraron visiblemente molestos. Pues no están conformes con la labor desarrollada por Biondi.

—0O0—

JOSE GARCIA, defensa derecho de Palestino, que vive en Valparaíso, ha sido tentado por Everton. Cabe destacar que el defensor del club de "colonia" tiene un serio problema al actuar por Palestino. Esto, porque es pescador, vive en el Puerto, y debe pasar la mitad de la semana, en la capital y la otra, en Valparaíso.

—0O0—

NADA ha concretado Iberia para superar la difícil situación porque atraviesa. Las gestiones hechas para fusionar al club ibérico con otros del barrio Mapocho, donde nació el instituto ibérico, por el momento no ha surtido efecto.

—0O0—

SAN LUIS anda buscando activamente un entrenador de categoría. Pero se ha encontrado con el mismo problema que afrontan otros institutos. Que en el país los más destacados ya han sido contratados, y los que hay en el extranjero no conforman ni en sus propios países.

—0O0—

EL SELECCIONADO Juvenil, que enfrentará a Argentina el 16 y 22 con ese país, por las eliminatorias para la Olimpiada de Roma, entrenará hoy con Colo Colo. E irá mañana a Rancagua a alternar con O'Higgins.

—0O0—

PALESTINO no encuentra solución a los problemas que afronta. Por de pronto, al no seguir con el entrenador De Mare, los palestinos consideran que sería un error contratar a otro coach argentino. Y por otra parte, estiman que no es conveniente traer un player trasandino. Pues, como está el fútbol argentino, de no ser uno de la categoría de San Filippo, no tendría mayor éxito en nuestro medio.

—0O0—

COMO "Pancho" Fernández ha manifestado una vez más que no desea seguir jugando fútbol, Audax tiene arreglado contrato con el ariqueño Rivera. De seguir Fernández actuando, y según como se vea Rivera, será la decisión de la dirección técnica de los verdes, en cuanto a cual será el titular en la valla audacina para el próximo torneo.

POLO.-

S. DOMINGO "A" ES CAMPEON

El equipo "San José" se clasificó vencedor de la Copa "Raúl y Renato von Schroeders"

El equipo "A" Santo Domingo se clasificó campeón del torneo oficial de polo por la copa "Osvaldo Silva" al finalizar ayer esta competencia con los partidos de Talhuén con U. Católica "B" y Chimbarongo con Santa Eugenia. Chimbarongo y Talhuén, que triunfaron en sus respectivos encuentros, se situaron luego después del campeón con 9 puntos; enseguida San Pedro con 8; Católica "B" con 4; Santa Eugenia y Santo Domingo "B" con 1 punto.

En los partidos de ayer, por esa misma copa, Chimbarongo superó a Santa Eugenia por 6 goles contra 1 1|2, habiendo recibido Santa Eugenia 1|2 gol de ventaja. Por su parte, Talhuén superó a Universidad Católica "A" por 8 1|2 a 8, habiendo recibido el ganador 3 1|2 goles de ventaja.

En el primer encuentro de ayer, por la copa "Raúl y Renato von Schroeders", San José venció a Universidad Católica, por 9 1|2 goles a 7, recibiendo San José 2 1|2 goles de ventaja. Con este triunfo, San José se clasificó campeón de esa copa.

Una actitud desafortunada

Una actitud poco feliz para con la prensa, tuvo el instructor de equitación del Club San Cristóbal, coronel (R) don Galvarino Zúñiga, al referirse en forma despectiva a los cronistas especializados, por los parlantes del jardín de saltos.

Después de invitar a la prensa a recorrer la cancha de saltos, expresó que lo hacía para que "éstos señores" supieran lo que era un salto y una competencia de equitación.

YACHTING.-

Melero ganó Copa Pirata

Durante los días domingo y martes, se realizaron en la Laguna de Aculeo, las regatas de yachting por la "Copa Piratas", competencia que llevó a una numerosa concurrencia a tan vistoso lugar.

Participaron en las dos regatas, 18 embarcaciones de los principales clubes de la zona central. El primer puesto fue empatado con 44 puntos, por Isidro Melero en "Bambi" y Baird en "Pixie"; 2.o fue Luis Wierwich en "Alhoa"; 3.o Marcelino Fernández en "Simbad" y 4.o Raúl Goyeneche en "El Gringo".

Chile, finalista en Copa "Osorio"

MONTEVIDEO, 8 (UPI).— El Campeonato Sudamericano de Tenis, continuó esta tarde con las semifinales de las tres Copas en juego: Mitre (caballero), Patiño (juveniles) y Osorio (damas).

Argentina y Chile se clasificaron para la final de la Copa Osorio al vencer, respectivamente, a Venezuela y Uruguay.

Los resultados generales fueron los siguientes:

COPA OSORIO:

Chile cuatro Uruguay uno: Alicia Hoegewaldt, Chile, venció a Heidi Bonicelli por seis—uno y seis—cero; Carmen Ibarra, Chile, venció a Estrella Puente por siete—cinco y seis—cuatro.

Argentina cinco Venezuela cero: Margarita Zavala, Argentina, venció a Corina Parisco por seis—uno y seis—dos; Nora Somoza, Argentina, venció a Cristina O'Brien por seis—cero y seis—cero.

COPA MITRE:

Argentina uno Brasil uno: Eduardo Soriano, Argentina, venció a Ronald Barnes por ocho—seis, tres—seis, cuatro—seis, seis—uno y seis—dos; Carlos Fernández, Brasil, venció a Roberto Aubone por seis—cuatro, seis—dos y seis—dos.

Chile uno Venezuela uno: Ivo Pimentel, Venezuela, venció a Patricio Rodríguez por seis—cero, seis—cero y seis—dos; Andrés Hammersley, Chile, venció a Marcos Gambus por seis—cero siete—cinco y seis—cuatro.

COPA PATIÑO:

Argentina dos Chile cero: Ricardo Aubone, Argentina, venció a Jaime Musalem por tres—seis, seis—cuatro y seis uno; Gerardo Worteboer, Argentina, venció a Luis Cornejo por seis—uno y seis—cuatro.

Marina resguardará fútbol en Guayaquil

Hoy les corresponde jugar a Argentina con Paraguay

GUAYAQUIL, 8 (UPI). — Fuerzas de la Armada ecuatoriana resguardarán el orden dentro del estadio local en los próximos partidos del Campeonato Sudamericano Extraordinario de Fútbol que se realiza aquí.

El empleo de la Marina ha sido autorizado por el Gobierno de Quito respondiendo a un pedido hecho al Presidente de la República por los organizadores del torneo a raíz de la situación que se produjo en la noche del domingo antes de terminar el partido en que Uruguay venció a Ecuador por cuatro a cero. En esa oportunidad, la policía no pudo impedir que el público invadiera la cancha, no para agredir a los uruguayos, sino todo lo contrario, para felicitarlos, pero provocando con ello una grave confusión.

En los próximos partidos, la Marina resguardará el orden dentro del estadio; en tanto, que la policía lo hará fuera del local.

Mientras tanto, hasta el momento no se ha recibido noticias de la Federación de Colombia sobre si enviará o no un equipo al torneo que comenzó el sábado. Se cree ya, sin embargo, que Colombia no competirá, en vista del rechazo de su petición en el sentido de que sus partidos con Brasil y Argentina fueran dejados para el último.

La competencia sigue hoy día con el partido entre Argentina y Paraguay.

HOY ENTRENA EL CUADRO DE "ADIM"

El seleccionado de fútbol de la Asociación Deportiva de Industrias Metalúrgicas tendrá esta tarde un entrenamiento en las canchas de Montero, con la representación del Instituto Comercial N.o 1. Es éste uno de los primeros trainings del conjunto del seleccionado de la ADIM.

KID DINAMITA POR SAM LEFF

DIJO EL PRESIDENTE DEL HOCKEY:

"Chile debió ser vicecampeón"

En el Torneo Sudamericano de Montevideo.— Es la impresión de dirigentes y jugadores, que regresaron ayer.— La incidencia, en el partido con Uruguay, relatada a LA NACION por el propio jugador agredido, Gutiérrez

"Regresamos satisfechos de la actuación del equipo, y Chile merecía bien, el vicecampeonato", declaró a LA NACION el presidente de la delegación que actuó en el torneo sudamericano de hockey sobre patines, señor Carlos Sagredo, al bajar del avión LANCHILE, que llegó ayer, a las 12.30 horas, a Los Cerrillos.

Los jugadores eran esperados por sus familiares, numerosos aficionados, el presidente de la Federación señor Carlos Mourgues, y otros dirigentes que les congratularon. El desempeño del conjunto, integrado en su mayoría por elementos juveniles, dejó grato balance, aunque sólo obtuvieron la tercera clasificación, y en empate con Brasil.

Fue, también, lo que confirmó el señor Sagredo, al arregarnos que todos los defensores de la camiseta roja, derrocharon energías, a pesar que sólo Oscar Ahumada y Wilfredo Bendeck tenían experiencia internacional, y que, por lo tanto, fueron los más destacados en las duras jornadas de Montevideo. No se amilanaron después de la derrota ante Argentina, en el partido inicial, para estar cerca de ganar a Uruguay, en el partido que finalizó con las serias incidencias ya conocidas, y que provocó la agresión del arquero local, Huerta, al chileno Gutiérrez.

"Más aún, en el partido final, ante Brasil —destacó el dirigente—, el desempeño fue de tal calidad, en brillante exhibición de recursos, que obligó al aplauso del público uruguayo, que había reaccionado injustamente frente a lo ocurrido ante a su equipo."

ACTITUD INAMISTOSA.— Finalizó declarándonos que sobre él informará con más detalles a la Federación. Pero que quería poner de relieve la actitud inamistosa de no pocos dirigentes uruguayos, y las autoridades del torneo, que esa noche no tomaron medida alguna para evitar la agresión de que fue objeto el conjunto chileno. Así explica su decisión de retirarse de la cancha, sin garantías para proseguir la urega, y en los momentos mismos en que Gutiérrez iba derecho al gol para obtener el tanto que necesariamente debió darle el triunfo a los nuestros, y con ello el vicecampeonato. Proceder de otra forma no habría sido sino malograr las ya resentidas condiciones físicas de Bendeck y sus esforzados compañeros que estaban jugando con la corrección con que se les vio en todo momento, y que incluso, puso de relieve la prensa y los observadores.

"Grande estuvo el equipo", dijo al "diario de los deportistas" el eficiente player Wilfredo Bendeck, y uno de los puntales del equipo nacional, que venía lesionado de un ojo y con anteojos oscuros, como consecuencia de los golpes recibidos en el partido ante Uruguay.

"Elementos nuevos, como Sánchez, Ibáñez y otros, no parecían debutantes. Con aplomo y energías, luciendo recursos de veteranos, cooperaron a la mejor actuación general. Si perdimos con Argentina, esto parece lógico para una presentación inicial en un sudamericano de gente joven. Después, con confianza, debimos ganar a los locales. Pero ya sabrán ustedes y la afición chilena lo sucedido. No podían perder; como esteban a punto de lograr cuando Gutiérrez fue golpeado por Huerta, y 200 personas invadieron la cancha, agrediéndonos. Creo, finalmente, que este mismo equipo, menos, lógicamente los que debemos retirarnos, es el llamado a defendernos en el mundial que se prepara para 1962 en Santiago. Sería la consagración de los que ahora tuvieron que conquistar el vicecampeonato."

HABLA JAIME GUTIERREZ.— El pequeño jugador que tuvo, también, un desempeño de relieve en el ataque nacional, explicó a LA NACION el incidente en que se vio envuelto en el partido con Uruguay y cuyos detalles se desconocen:

"Avanzaba solo al gol uruguayo, después de dejar atrás a la defensa, bien apoyado por Bendeck, especialmente cuando a tiro de gol, casi, y faltándome escasos metros para golpear la pelota, salió el arquero Huerta, y empujándome me hizo objeto de foul que el juez brasileño cobró de inmediato. Justamente, cuando me disponía a servir la falta, y sin que nada lo justificase, me dio violento golpe de puño en la cara, a mansalva. Se comprenderá la reacción inmediata mía y de mis compañeros, que intervinieron en mi defensa, ya que el resto de los jugadores celestes se fueron encima nuestro, lo mismo que hizo el público que entró a la cancha por la parte trasera. Lo demás no me toca relatarlo. Fue un penoso espectáculo para una justa internacional."

EL JUEZ CHILENO.— También los dirigentes del equipo elogiaron la actuación del juez Carlos Castillo, que fuera de dirigir 5 de los 10 partidos, tuvo a su cargo el difícil entre Argentina y Uruguay, y también, y como especial deferencia, el final entre Brasil y Chile. Fue, muy lejos, el más eficiente del torneo sudamericano.

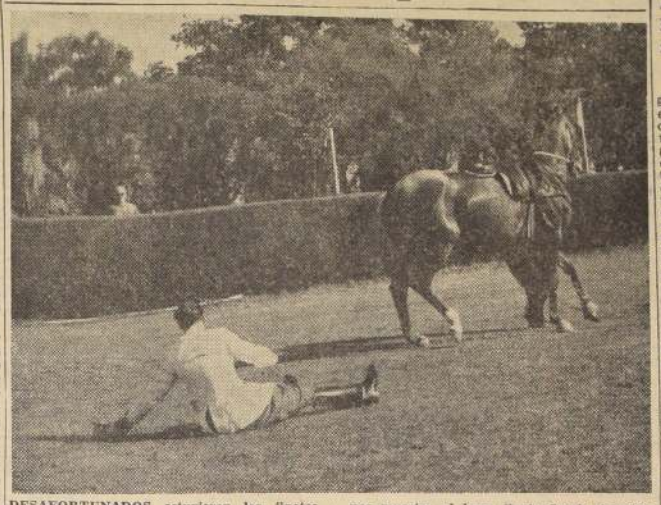

DESAFORTUNADOS estuvieron los jinetes militares en las pruebas de ayer en el concurso organizado por el Club San Cristóbal. En evidencia quedó la falta de animales de calidad, de categoría internacional. La escena nos muestra al buen jinete Sergio Arredondo, de la Escuela de Caballería, cuando quedó en tierra al tropezar su animal, "Amapola", en la prueba de Primera Categoría, que fue ganada por Roberto Knop.

MOTO-CROSS.-

1.o GAMBERINI

Empleó 6' 8" 2|10 en las 15 vueltas del Circuito de los Cerros de Chena, de 688 metros.— Andrés Fan Eeckhautte, de Concepción, ofreciendo tenaz lucha, remató segundo.— Alejandro Moya, campeón de Chile de máquinas de 82 a 150 cc.

Pablo Gamberini de los registros del Audax Italiano fue el ganador de la prueba principal Moto-Cross que por el título de campeón nacional organizó la Federación de Motociclismo de Chile en el circuito de los Cerros de Chena de San Bernardo. Los participantes en esta prueba utilizaron motos de 251 a 1.200 cc. y el ganador colocó 6 minutos y 8 segundos, 2 décimas en las 15 vueltas del circuito de 688 metros. Segundo remató el corredor belga avecindado en Concepción, Andrés Fan Eeckhautte que empleó 6'9".1|10 y tercero, Orhard Kausel, del club Ingeniería de esta capital con 1'10".3|10. El penquista Fan Eeckhautte del coche signado con el N.o 21, mantuvo el primer lugar en la carrera hasta la 11.o vuelta, luego después, disminuyó mucho su velocidad, al cortársele algunos rayos de la rueda trasera pasando a comandar de inmediato, el N.o 130, que fue justamente Gamberini que continuó primero hasta el final de la carrera.

En la prueba anterior para máquinas de 151-250 cc. con 20 vueltas al circuito, ganó Erhard Kausel, Ingeniería; 2.o Oscar Utreras, del Santiago Moto, y 3.o Luis Gatica, Ingeniería. Luego de hacerse el cómputo final considerado el puntaje oficial, se clasificó campeón nacional de esta especialidad, Pablo Gamberini, del Audax; y vicecampeón, Oscar Utreras.

En las competencias previas a las dos pruebas de fondos, se registraron los siguientes resultados:

Máquinas de 50 cc., 1.o Mario Serra, U. Técnica, con 15' nal se clasificó Rafael Escola, Santiago Moto, con 16.4|5, y 3.o Gustavo Recart, de U. Técnica con 17". Campeón nacional se casificó Rafael Escolano. En la prueba de 6 vueltas, para motonetas de 125-150 cc., remató 1.o Renzo Agostini, del Audax Club con 13', y 2.o Mario Serra, de U. Técnica, con 14', (competencia fuera del Torneo). Carrera para máquinas de 82 a 150 cc., 1.o Alejandro Moya (Pecos Bill), de San Bernardo, con 19.20 en las 12 vueltas; 2.o Luis Gatica del club Ingeniería, y 3.o Renzo Agostini del Audax. Luis Gatica del Ingeniería, en el puntaje se clasificó campeón nacional y vicecampeón, Conrado Bravo del Club Gren Cross.

GANADOR DEL MOTO-CROSS. — Pablo Gamberini, del club Audax Italiano, ganador de la prueba principal para máquinas de 251 a 1.200 centímetros cúbicos, aparece conduciendo su máquina, signada con el N.o 130.

SANTIAGO ES EL CAMPEON DE CICLISMO

TALCA (por teléfono).— Al imponerse en la prueba caminera, en la australiana, en la persecución individual, en la persecución por equipo y en los 50 kilómetros en pista, Santiago retuvo ayer su título de campeón de Chile de ciclismo, al ponerse término, en el Estadio Fiscal de Talca, al 33.o campeonato nacional pedalero.

Los resultados generales de la última jornada fueron:

AUSTRALIANA.— 1.o, Andrés Moraga (Santiago); 2.o, Eduardo Carrasco (Santiago); 3.o, Enrique Alvarado (Talca), y 4.o, Pedro Cuevas (Rancagua).

PERSECUCION INDIVIDUAL.— 1.o, Juan Vallejos (Santiago); 2.o, Hugo Miranda (Rancagua); 3.o, Augusto Silva (Santiago), y 4.o, José Letelier (Rancagua). Tiempo del ganador: 5.31.9.

PERSECUCION POR EQUIPO.— 1.o, Santiago (Vallejos, Silva, Moraga y Delgado), con 5.12.2. 2.o, Rancagua (Muñoz, Cuevas, Andrade y Gaete), con 5.32.0, y 3.o, Talca (Alvarado, Muñoz, Sepúlveda y Burgos), con 5.39.

50 KILOMETROS, EN PISTA.— 1.o, Augusto Silva (Santiago); 2.o, Gastón Jauffrett (Santiago); 3.o, Ruski Risco (Valparaíso), y 4.o, Enrique Alvarado (Talca).

CAMINERA (Talca-Parral-Talca: 180 kilómetros).— 1.o, Juan Pérez (Santiago); 2.o, Ismael Aravena (Talca); 3.o, Hugo Miranda (Rancagua), y 4.o, Buddy Bustamante (Curicó). Por equipo: 1.o, Santiago; 2.o, Concepción; 3.o, Curicó, y 4.o, Rancagua.

PUNTAJE.— 1.o, Santiago, con 62 puntos; 2.o, Talca, con 14; 3.o, Rancagua, con 13; 4.o, Concepción, con 6; 5.o, Curicó, con 4; 6.o, San Bernardo, con 3; 7.os, en empate: Viña, La Serena y Valparaíso, con 2, y 10.o, Peñaflor, con 1 punto.

El DEPORTE en las INDUSTRIAS

EN FABRILANA.-

Tintorería goleó 5-1

A Lavadero.— La superioridad de los "tintoreros" fue manifiesta.— Destacó Mario Torres

EL equipo de fútbol de la Sección Tintorería de "Fabrilana", venció por 5 a 1, al de la Sección Lavadero, en el match amistoso que disputaron ayer en la cancha que la citada industria textil posee en Ayién 207. La superioridad del cuadro vencedor fue clara y contundente, desde el primer momento, terminando el primer tiempo 3-0 en favor de los "tintoreros". En la segunda etapa, el team de Tintorería aumentó a 4 su ventaja, descontando Lavadero.

Posteriormente quedó estructurado el 5-1 que fue el scorer definitivo.

El match fue de emotivos pasajes y muy correctamente disputado. Destacó la buena labor defensiva de Tintorería que impidió casi toda incursión en el área de los "lavanderos". En especial, descolló el back centro Mario Torres, quien cumplió un magnífico cometido, destacando por su buen saque y excelente apoyo. El encuentro lo arbitró en forma eficiente el dirigente de Fabrilana Rodolfo Valdés y los equipos formaron así: TINTORERIA (5), (camiseta blanca con franjas diagonal): Freddy Navarro (capitán); Carlos Carrasco, Mario Torres y Juan Quezada; Alejandro Muñoz y Roberto Iglesias; Juan Vera, (Octavio González), Alfonso Mejías, Domingo Rivas, Fernando Maldonado y Orlando Paz, (Fernando Polvorelli). LAVADERO: (1) (camiseta verde), Segundo Caro; L. Díaz, O. Espinoza y L. Ayala; Luis Contreras (capitán) y Nazareno Walten; Iván León, Juan Guerra, Ramón Carreño, Patricio Vergara y Sergio Garrido. GOLES: para Tintorería, de Octavio González, J. Vera, Fernando Maldonado, Orlando Paz (2); para Lavadero, de Iván León.

MANIFESTACION.— Finalizado el encuentro se efectuó —en el restaurante San Pedro— una manifestación ofrecida por las autoridades de la industria a los integrantes de ambos equipos. Ella dio motivo a demostraciones de franca camaradería y entusiasmo deportivo que existe entre los futbolistas de Fabrilana. Hicieron uso de la palabra dirigentes de la institución, agradeciendo los jugadores.

REVANCHA.— Dado a que el equipo de Tintorería no quedó conforme con el resultado del match —aduciendo su derrota a que le faltaron varios titulares— fue pactado el encuentro revancha.

La fecha de realización será fijada próximamente.

TIRO.-

Imbatible en platillo, Lira

Los siguientes fueron los resultados de la competencia de tiro al vuelo que se efectuaron en la tarde de ayer en el Lo Curro.

En el tiro "skeet", premio Ernesto Colombo, se impuso Juan Enrique Lira con 24 platillos de 25; 2.o Italo Piretta y J. Miguel Valdés, ambos con 24 de 25.

En el premio Trap, con handicap, también venció Enrique Lira con 25 de 25; Piretta con 24 de 25, y 3.o, Délano con 23 de 25.

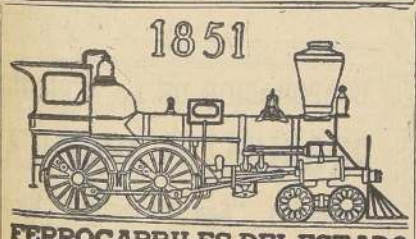

FERROCARRILES DEL ESTADO
Depto. de Materiales y Almacenes

PROPUESTAS PUBLICAS

Para la provisión de los siguientes materiales, las que se abrirán a las 11 horas y los días que se indican, en el Departamento de Materiales y Almacenes, Estación Alameda.

VIERNES 11 DE DICIEMBRE DE 1959
MAQUINAS DE ESCRIBIR, SUMAR Y CALCULAR
225 MAQUINAS DE ESCRIBIR
50 MAQUINAS SUMADORAS ELECTRICAS
9 MAQUINAS CALCULADORAS

MARTES 15 DE NOVIEMBRE DE 1959 — GRUPO Nº 12
COBRE, LATON, PLOMO Y ZINC
19 Toneladas de LATON EN BARRAS
3 " " LATON EN PLANCHAS
8 " " COBRE EN BARRAS
14 " " COBRE EN PLANCHAS
5 " " PLOMO
2 " " ZINC EN PLANCHAS

MIERCOLES 16 DE DICIEMBRE DE 1959
GRUPO Nº 13
"MADERAS"
MADERAS DE: Alamo, coigüe, laurel, lingue, olivillo, pino, raulí, roble en bruto y elaborada.

VIERNES 18 DE DICIEMBRE DE 1959
GRUPOS Nºs 33, 37, 38, 39, 46
RESORTES PARA LOCOMOTORAS, COCHES Y CARROS
558 ELIPTICOS Y SEMIELIPTICOS.
37.848 HELICOIDALES.
2.060 VARIOS.

Bases y antecedentes, en el Departamento de Materiales y Almacenes, todos los días hábiles, de 9 a 12 hrs.
EL JEFE DEL DEPARTAMENTO DE MATERIALES Y ALMACENES

BOLETINES INFORMATIVOS DE LA POLLA: Desde las 8.30 de la mañana, cada media hora, los días de sorteo, por CB 130 Radio "Presidente Balmaceda". Ag. Gral. Prop. Polla Lagos del Sola.

Al Agua Pato, Poseidón, Sipakirá, Coker, Garrochista, Avasallador, Asimina y Rucia Linda ganaron las series de handicaps palmeños

Marfileño, favorito de nuestro diario, ganó la condicional para machos de 4 años.— Las potrancas Logia y Brioche triunfaron en sus respectivas pruebas

Superior al fuerte calor reinante resultó el entusiasmo de los hinchas palmeños, que en gran cantidad se dieron cita ayer para disfrutar del extenso y buen programa, que había puesto en tabla la institución. A no mediar el descuido de los encargados de preparar la pista, para la última carrera que era en el tiro de 1.300 metros, el atraso no habría sido superior a 15 minutos, registrándose en cambio uno de media hora.

AL AGUA PATO, EN LA PRIMERA

Partió la reunión con el triunfo del mulato Al Agua Pato, pupilo y defensor de las sedas de Republicano Albornoz. Favorito popular era la yegua Transa. No corrió Army.

Miss Soraya punteó en los primeros metros de carrera y la siguieron Reina y Mentor. Este último consiguió pasar a la punta, pero antes de llegar al poste de los 900 metros Visala lo había desplazado y con dos cuerpos de ventaja corría sobre Mentor. Agrupados venían Sultán Chirey, Miss Soraya, Record y en el último lugar Zulia.

En la curva Visala se afirmaba en la vanguardia y resistía el asedio de Miss Soraya, la que sólo pudo dejarla atrás apenas entraron a la recta final.

La nueva puntera avanzó por el centro de la pista y a ciento cincuenta metros de la meta surgió Al Agua Pato, exigido a fondo, por José Trigo y logró emparejar posiciones con Miss Soraya y luego quebrar su línea de carrera, para enseguida cruzar la meta con casi un largo de ventaja: Tercera Transa; cuarta Nachito; quinta Nurelya; sexto Record y últimos Emulación y Fairchild.

POSEIDON, EN LA SEGUNDA

Recuperado se vio el tordillo que entrena Enrique Bécar y derrochando guapeza, se impuso a La Comedie, correspondiendo así al favoritismo de la cátedra.

Carúpano fue el primer líder de la prueba seguido por Cauquenina y Fumarola. En los 900 metros Carúpano era siempre el puntero seguido ahora por Fumarola y Poseidón. Más atrás se ubicaban Doña Moni, Cauquenina, Ministerio, Profana y La Comedie. Carúpano se mantuvo en la vanguardia hasta poco antes de entrar a la recta final, pues ahí lo desplazó Fumarola, la que a su vez recibió la embestida del rosillo Poseidón, que avanzaba por la segunda línea, mientras que, por afuera cargaba La Comedie. Bien se defendió el jinete de Poseidón y logró cruzar la meta con medio cuerpo de ventaja a favor, sobre La Comedie. Tercera, a tres cuerpos, Fumarola; cuarta Profana; quinto Dolorido; sexto Ministerio y último Nóbile.

LA MARTINICA, EN LA TERCERA

Fácil victoria logró La Martinica, en su cambio de categoría. Por más de dos largos derrotó a La Chacra. Favorita era Logia.

Finalona tomó la punta con un cuerpo sobre La Chacra y las seguían Rodela, Teche, Logia y La Martinica. Las restantes corrían agrupadas. En los 900 metros había nueva puntera, pues La Chacra desplazó a Finalona que se ubicó en el segundo lugar. Tercera Logia y cuarta Lady Dust. La puntera aumentó su ventaja al pasar por la curva y poco antes de entrar a la recta final, pasó a escoltarla Logia. En la recta La Chacra se desprendió con facilidad dando la impresión de que el pleito ya estaba solucionado a su favor, pero a 100 metros de la meta avanzó La Martinica en forma impetuosa cayendo sobre la puntera, que no se vio capaz de contener su violenta arremetida. Con más de dos largos cruzó la meta la pupila de Naldo Vargas sobre La Chacra. Tercera Logia; cuarta Moraima; quinta Teche; sexta Royal Victory y últimas Vendetta y Senegambia.

SIPAKIRA, EN LA CUARTA

Sorpresiva recuperación de la yegua Sipakirá que casi de punta a punta se impuso en la sexta serie de los handicaps de 1.200 metros. Aventajó por más de un cuerpo a la favorita Miss Road. Rouen y Locomotora lucharon por la vanguardia, y ésta fue para Locomotora. Siguió presionando Rouen, pero antes de los 900 metros ya había aparecido Sipakirá desalojando a ambos de la punta. Hardness, con muchos bríos, siguió a Sipakirá, pero quemó todas sus energías antes de entrar a la recta final. Fácil avanzaba Sipakirá sin que la inquietara la tardía arremetida de Miss Road, cuyo jinete esperó mucho para atacar a la puntera. Con facilidad cruzó la meta la pupila de Alvaro López, con un cuerpo y medio sobre Miss Road. Tercera Naiade; cuarto Rouen; quinto Samuel; sexta Hardness y últimas, Golden Bell y Komura.

COKER, GALOPO LA 1a. SERIE

Respondió ampliamente al favoritismo el potrillo Coker, que hacía su rentrée en la pista palmeña, escenario de su mejor performance; ganar a Marcos Paz. Con facilidad se impuso sobre Superunda. Indira le sacó el cuerpo al difícil compromiso y fue retirada.

El Simún punteó en los primeros metros de carrera seguido por Tanaguarena, pero ya al cruzar por el poste de los 900 metros era Cóker el que comandaba el lote. Lo seguía Superunda y más atrás estaban Tanaguarena, Nanett, Brazilian, el Simún y últimos Escamillo y Kurileo. El orden no sufrió cambios, y cuando pasaron por la curva Coker mantenía dos cuerpos sobre Superunda, tercera era Nanett y casi en una línea venían Tanaguarena y Novial. Al entrar a la recta final largó firme Coker y tomó, inmediatamente, ventaja de cuatro cuerpos y se vio que ninguno de sus rivales será capaz de seguirle el tren de carrera, por lo que su jinete se limitó a que galopara a voluntad los últimos tramos del recorrido. Segunda remató Superunda a más de dos cuerpos; tercero Novial a cuatro cuerpos; cuarta Nanett; quinto El Simún; sexto Kurileo, y último Río Amargo.

MARFILEÑO, FAVORITO DE LA NACION

De un cánter se impuso en la carrera "A", nuestro favorito que lo fue también de la cátedra. Por más de dos cuerpos aventajó a Maranguapé. Talvox, fue retirado.

Levantaron las huinchas y Marfileño, estuvo al frente liquidando, prácticamente, la carrera ahí mismo, pues la única labor que tuvo su jinete, Héctor Salas, se redujo a mantener el ritmo de acción del puntero. La lucha se planteó en los puestos secundarios. Primero lo persiguió Aguaitando; luego Maranguapé y éste resultó el más empeñoso, porque mantuvo el asedio hasta cruzar la meta a dos largos del vencedor. Tercero quedó Convoy; cuarto Van Gogh; quinto Aguaitando; sexto Armonioso, y último Bodhi y Olvido.

GARROCHISTA, EN SEPTIMA

Sin apremio venció el corral de Guillermo de la Cerda, que formaron Garrochista y María Alicia. El potrillo hizo la fuerza por su compañera, y por más de cuatro cuerpos aventajó al rosillo Tío Gallo. Favorita era La Asturiana.

El Espiante estuvo en la vanguardia un corto trecho y lo eliminó el avance de Remador, seguido por Tío Gallo y Garrochista. En el poste de los 900 metros Remador corría en la vanguardia con dos cuerpos de luz sobre Garrochista y más atrás estaban Tío Gallo, La Asturiana, Siete Lunas, y último venía El Espiante. En la curva los tres primeros se mantuvieron en sus puestos y poco antes que desembocaran en la recta final avanzó con mucho empuje Garrochista desalojando a Remador, y luego también lo dejó atrás Tío Gallo que escoltó a más de cuatro cuerpos a Garrochista. Tercera Siete Lunas, que logró una buena pasada por los palos; cuarto Remador, quinto Ilque, sexta La Asturiana y último Angouleme, que reaparecía y reventó en sangre.

AVASALLADOR, EN LA OCTAVA

Inobjetable, resultó la victoria de Avasallador, en el handicap de 5. a serie, confirmando el buen estado físico que luce. Conciliador tuvo la más alta cotización. La yegua Mascarilla no se presentó a competir. Turingia salió al frente del lote, en violenta disparada, según parece con la intención de ganar de un viaje. La siguió Conciliador, Guaruja y Aunty, y al fondo quedaban, relegados, Alter Ego con Obscurito. En los 900 metros Turingia seguía firme a la cabeza del pelotón y a su grupa iba Conciliador. Tercero se ubicó Avasallador. En la curva Turingia empezó a perder terreno y la ventaja que traía sobre Conciliador se redujo a medio cuerpo, y poco antes de entrar a la recta final éste logró doblegar su resistencia, pero inmediatamente surgió Avasallador atropellando por el centro de la pista, con gran energía. Dejó atrás a los eventuales punteros y enfiló hacia la sentencia con un margen que no permitía dudar de su victoria. Cruzó la meta con más de tres cuerpos sobre Turingia, que por media cabeza mantuvo el segundo puesto y aventajando a Nike. Cuarta Guaruja; quinta Mardita; sexta Yoina.

ASIMINA, EN LA NOVENA

Reñido final tuvo este handicap, de 4.a serie, ganado por la pupila de Juan Zúñiga, a la favorita Sonámbula.

Sigilo y Sonámbula se alternaron en los primeros metros de la carrera y Sonámbula dominó la situación colocándose a la vanguardia con un cuerpo sobre Sigilo. A éstos los seguían Logia, Arabesca, Federación y en el último lugar corría la viñamarina Lady Irish.

En los 900 metros Sonámbula mantenía su colocación luchando con firmeza, y ya se vio tomar colocación a Asimina, que pasó a ocupar el cuarto lugar. En la curva Sonámbula punteaba con Asimina a su grupa, antes de enfilar la recta final se acortó la distancia que las separaba y en una fila entraron a este tramo. Porfiada fue la lucha, pero a 100 metros de la meta cedió Sonámbula y entonces pudo Asimina cortarse hacia la raya. Segunda se mantuvo Sonámbula. Tercero Yaquil, que atropelló por afuera; cuarta Melania, quinto Lao Tse, sexta Erudita y último French Arch.

RUCIA LINDA, EN LA DECIMA

Satisfacción alcanzó la cátedra con el triunfo de su favorita, en la 3.a serie de los handicaps. Rucia Linda, a la que montó Héctor Pilar, aventajó por más de un cuerpo a Tranco Alegre. Retiraron a Tasajo.

Don Fausto punteó un corto trecho, y tuvo que ceder su puesto a Rucia Linda que avanzó con mucho empuje. La siguieron Anita Luisa, Retorno, Accionista, Pomaire y Lord Diener. Ultima corría Petite Fleur. Rucia Linda pasó por el poste de los 900 metros aventajando por un cuerpo a Anita Luisa y a igual distancia seguían Pomaire, Lord Diener y Guante Blanco. En la curva apareció Tranco Alegre y se ubicó a medio cuerpo de Rucia Linda, corriendo con facilidad, tercero quedó Lord Diener y cuarta Accionista. La puntera entró a la recta final, muy apremiada por Tranco Alegre, pero luego alivió su situación y se desprendió de su asedio para cruzar la meta con más de un cuerpo de ventaja. Tercero remató Lord Diener; cuarta Accionista; quinto Pomaire, sexto Old Scotch y última Frivolité.

BRIOCHE, FAVORITA DE LA NACION

La potranca que prepara Jorge Vial, ganó la carrera "B" en esforzada acción, aventajando por claro margen a Buena Estrella. La favorita era Brioche. Retiraron a Baredra.

Acuática vino adelante, pero antes de llegar al poste de los 900 metros Alexandra la dominó ocupando el puesto de vanguardia. La siguieron Médula, Sintaxis, Acuática, Ola Negra, Buena Estrella y Brioche. Ultima corría Olímpica. En la curva Alexandra superaba a Médula, por medio cuerpo. Tercera venía Buena Estrella con Apenitas y por los palos avanzaba Brioche. Luego que entraron a la recta final Buena Estrella dio cuenta de Alexandra, la que retrogradó, registrándose al mismo tiempo el avance afortunado de Brioche, que pasó junto a las barandas y apareció al lado de Buena Estrella. Intensa lucha sostuvieron en los últimos 150 metros, inclinándose la balanza en favor de Brioche, que con claro margen cruzó la sentencia. Tercera remató Boldface; cuarta Tuñata; quinta Sintaxis; sexta Médula, y última Cabalística.

Resultados generales de las carreras de ayer en el H. Chile

PISTA LIVIANA

PRIMERA CARRERA.— Premio VERDI.— Octava Serie.— 1.200 metros.— $ 480.000 al primero.

	G.	P.
1.o AL AGUA PATO (18) 46.5; J. Trigo, 5 años, por All Talk y Mashenka, del señor Republicano Albornoz	46030	24370
2.o Miss Soraya (12) 49, L. Camus	88180	33360
3.o Transa (13) 48, J. Adasme	130960	31760
4.o Nachito (2) 55.5, L. Toledo	33200	15290
5.o Nurelya, 47.5; M. Castillo	53320	23480
6.o Record, 52.5; J. Aravena	84530	33810
12.o Flechador, 55.5; S. Véliz	27710	10390
16.o Emulación, 54; I. Sandoval	32380	13270
13.o Cursado, 52.5; Jn. Sandoval	57930	20570
8.o Mentor, 51.5; C. Lorenzo	30650	19240
10.o Guneo, 51; D. Cerda	101220	44510
14.o Zulia, 51; N. Vásquez	28600	13120
8.o Zurdo, 50.5; F. Meneses	64670	25870
9.o Reina, 50; Jn. Barrios	50340	23660
11.o Visala, 48; Jn. Toro	65740	27750
15.o Sultán Ghirey, 47.6; Fdo. Suárez	12820	5990
Ult. Fairchild, 47.5; G. Arancibia	6580	3050
	814860	388730

GANADA por 3|4 de cuerpo; el 3.o a 2 cuerpos.— Tiempo: 1.17 2|5.— Retirada: Army.— Preparador: R. Albornoz.
DIVIDENDOS: $ 147 y 34; $ 38 y 21.
DIVIDENDOS EN VIÑA: $ 225 y 48; $ 26 y 18.

SEGUNDA CARRERA.—Premio VAT.— Séptima Serie.— 1.200 metros.— $ 480.000 al primero.

	G.	P.
1.o POSEIDON (16) 50, C. Paredes, 5 años, por Roi d'Atoh y Parrala, del Stud "Don Gil"	204420	69187
2.o La Comedie (7) 53, F. Meneses	50840	22683
3.o Fumarola (13) 50.5, E. Soto	71640	25960
4.o Profana (8) 53, R. Madariaga	127489	55130
5.o Dolorido, 52; I. Sandoval	18165	9785
6.o Ministerio, 52; C. Pezoa	173720	59120
8.o Ilanita, 53.5; . Salas	61425	25938
10.o Pergamino, 53.5; C. Ojeda	131735	41644
17.o Rémora, 53.5; V. Barra	11045	6415
11.o Toni Moro, 53.5; D. Cerda	20785	10595
9.o Avaricia, 53 M. Alquinta	49320	28042
16.o Cauquenina, 52.5; G. Arancibia	7505	2565
13.o Reminiscence, 52; Jn. Sandoval	24195	12733
14.o Laika, 50.5; A. Jaque	121775	51211
7.o Carúpano, 50.5; Fco. Gatica	88005	33360
12.o Alcaldesa, 49.5; H. Basay	60940	27275
15.o Doña Moni, 49; G. Farfán	85550	34949
Ult. Nóbile, 54; A. Orellana	2490	730
	1313134	517354

GANADA por 1|2 cuerpo; el 3.o a 3 cuerpos.— Tiempo: 1.16 4|5.— Corrieron todos.— Preparador: E. Bécar.
DIVIDENDOS: $ 48 y 23; $ 49 y 44.
DIVIDENDOS EN VIÑA: $ 71 y 34; $ 39 y 83.

TERCERA CARRERA.— Premio VIA APIA.— Para potrancas de 3 años, nacidas en Chile.— Perdedoras.— 1.300 metros.— $ 500.000 a la primera.

	G.	P.
1.o LA MARTINICA (5) 54, G. Farfán, 3 años, por Chateau Yquell y Chiquita Bacana, del Stud "El Salto"	70185	28135
2.o La Chacra (4) 50, Jn. Toro	25725	13412
3.o Logia (7) 54, E. Saavedra	200882	68356
4.o Moraima (8) 50, D. Reyes	12325	5130
5.o Teche, 51; C. Lorenzo	18080	8591
6.o R. Victory, 52; I. Sandoval	27710	15442
8.o Dinástica, 54; F. Toro	150620	53460
7.o Espargelina, 53; J. Aravena	33675	11817
9.o Finalona, 53; L. Camus	70080	31083
10.o Lady Dust, 54; M. Alquinta	52620	19000
13.o Nunca Más, 54; Edo. Soto	126515	35531
12.o Pilar, 54; C. Pezoa	24695	12530
14.o Rodela, 54; H. Pilar	152745	47754
11.o Royal Caress, 50; D. Cerda	62260	26080
15.o Vendetta, 50; G. Ayub	29420	12937
Ult. Senegambia, 52; Jn. Sandoval	38140	16358
	1085603	397488

GANADA por 2 1|3 cuerpos; el 3.o a 1 1|4 cuerpo.— Tiempo: 1.23 2|5.— Corrieron todos.— Preparador: Naldo Vargas.
DIVIDENDOS: $ 114 y 32; $ 65 y 19.
DIVIDENDOS EN VIÑA: $ 174 y 43; $ 35 y 19.

CUARTA CARRERA.— Premio VALTELINA.— Sexta Serie.— 1.200 metros.— $ 480.000 al primero.

	G.	P.
1.o SIPAKIRA (16) 50; H. Basay, 4 años, por Murmullo y Cortalá, del señor Alvaro López	130933	49491
2.o Miss Road (7) 52.5, C. Ojeda	210111	78148
3.o Naiade (8) 52.', R. Madariaga	109114	35013
4.o Rouén (15) 50.5, C. Farfán	55295	23607
5.o Samuel, 52; C. Pezoa	111624	42124
6.o Hardness, 52; V. Barra	180825	54335
12.o Asten, 54.5; I. Sandoval	61245	23271
15.o Golden Bell, 54; A. Orellana	6310	3095
8.o Sao Joao Girl, 53.5; R. Saavedra	112485	50708
13.o Berrocal, 53; J. Cornejo	25963	11320
10.o Cavú, 52.5; Jn. García	49870	21810
9.o Locomotora, 52; Jn. Barrios	175000	56324
7.o Nazra, 51; S. Vera	137312	33283
11.o Kecha, 51; N. Vásquez	39265	18065
14.o Biffiet, 51; A. Díaz	8490	3449
Ult. Komura, 54; Fdo. Meneses	6770	5650
	1420514	610544

GANADA por 1 1|3 cuerpo; el 3.o a 3|4 cuerpo.— Tiempo: 1.18.— Corrieron todos.— Preparador: Alv. López.
DIVIDENDOS: $ 80 y 24; $ 18 y 30.
DIVIDENDOS EN VIÑA: $ 99 y 37; $ 22 y 67.

QUINTA CARRERA.— Premio VILUCANA.— Primera Serie.— 1.200 metros.— $ 640.000 al primero.

	G.	P.
1.o COKER (2) 55, S. Véliz, 3 años, por Cockney y Ortiga, del Stud "Collao"	325835	92157
2.o Superunda (12) 45.5, Fco Gatica	214320	79472
3.o Novial (1) 56, M. Alquinta	57470	14476
4.o Nanett (6) 52, S. Vera	150750	39875
5.o El Simún, 49; F. Meneses	10135	4470
6.o Kurileo, 54; R. Madariaga	181075	85789
7.o Brazilian, 50; Jn. Barrios	74120	24800
10.o Tanaguarena, 49; G. Farfán	121730	48482
8.o Escamillo, 49; H. Basay	71495	39648
9.o Symphonist, 48.5; C. Paredes	10460	5325
Ult. Río Amargo, 53.5; L. Toledo	14715	6470
	1232105	440964

GANADA por 2 1|2 cuerpos; el 3.o a 4 cuerpos.— Tiempo: 1.13 4|5.— Retirada: Indira.— Preparador: A. López.
DIVIDENDOS: $ 28 y 15; $ 19 y 42.
DIVIDENDOS EN VIÑA: $ 21 y 14; $ 18 y 48.

SEXTA CARRERA.— Premio FERNANDO PERALTA.— Clásico.— 2.000 metros.— $ 1.000.000 al primero.

	G.	P.
1.o GIRALDILLA (7) 50, E. Soto, 3 años, por Chirlandaio y Campelia, del Stud "Centauro"	204713	63198
2.o Bob (2) 53, R. Madariaga	71245	36245
3.o S. de Línea (4) 53, S. Allende	173300	61109
4.o Solferino (1) 56, H. Salas	97253	39780
5.o Querellador, 53; E. Saavedra	145195	48086
6.o Tarrerito, 46; J. Caro	50660	20517
7.o Polito Sur, 51; H. Pilar	511282	151884
8.o Stravinsky, 52; C. Pezoa	102140	45710
Ult. Zuavo, 56; S. Vera	274025	71130
	1629815	536740

GANADA por 1 cuerpo; el 3.o a 1 1|2 cuerpo.— Tiempo: 2.08 2|5.— Corrieron todos.— Preparador: Elías Sepúlveda.
DIVIDENDOS: $ 59 y 23; $ 32 y 23.
DIVIDENDOS EN VIÑA: $ 76 y 26; $ 43 y 32.

CARRERA "A".— Premio VILAHUDA.— 1.200 metros.— Para machos de 4 años y más.— Perdedores.— $ 480.000 al primero.

	G.	P.
1.o MARFILEÑO (8) 51, H. Salas, 4 años, por Brazza y Mariposa, del Stud "La Cumparsita"	186320	24680
2.o Maranguapé (13) 50, A. Núñez	38400	8240
3.o Convoy (2) 53, Jl. Espinoza	71200	17300
4.o Van Gogh (18) 50.4, F. Toro	17630	5030
5.o Aguaitando, 46; M. Castillo	38240	11050
6.o Armonioso, 49; C. Paredes	59500	18780
15.o Bodhi, 58; J. Alarcón	1390	650
13.o Pampino, 54; D. Muñoz	9060	3080
12.o Millapé, 56; M. Alquinta	18920	4860
9.o Espadarte, 53.3; L. Fuentes	98070	32300
14.o Aucassin, 56; L. Gutiérrez	8600	4450
8.o Llinyera, 46; S. Escudero	18410	6800
11.o Mesurado, 46; Jn. Toro	4170	1490
10.o Nivel, 48; J. Adasme	3180	980
7.o Rabanito, 50.2; C. Parfán	41980	16510
Ult. Olvido, 52; H. Pilar	31930	11600
	643110	187700

GANADA por 2 1|2 cuerpos; el 3.o a 3 cuerpos.— Tiempo: 1.16.— Retirado: Talvox.— Preparador: H. González.
DIVIDENDOS: $ 26 y 20; $ 40 y 24.
DIVIDENDOS EN VIÑA: $ 31 y 18; $ 38 y 34.

SEPTIMA CARRERA.— Premio TRIBUTO.— Segunda Serie.— 1.200 metros.— $ 570.000 al primero.

	G.	P.
1.o GARROCHISTA (7) 47; N. Vásquez, 3 años, por Teodolito y Garrocha III, del Stud "Alcaste"	253200	85964
2.o Tío Gallo (9) 52, Fco. Pizarro	67060	38352
3.o Siete Lunas (14) 49, G. Farfán	110720	39414
4.o Remador (16) 47, Fco. Gatica	86759	27419
5.o Ilque, 48.5; S. Vera	421177	119331
6.o La Asturiana, 50; H. Pilar	717499	186125
13.o Qué Raro, 58; R. Madariaga	32050	8460
11.o Uranio, 57.5; Jn. Sandoval	3520	1430
9.o Music Hall, 50; Jn. Toro	16490	8327
7.o Time is Money, 56.5; P. Ulloa	58455	20609
10.o María Alicia, 56; R. Silva	22970	7116
15.o El Espiante, 53; Edo. Soto	39525	11920
14.o Candil, 49; H. Basay	19310	8110
12.o Rubicunda, 48; H. Gaete	73341	25371
8.o Frosia, 47; F. Meneses	31535	11171
Ult. Angouleme, 56.5; A.quinta	41040	13245
	1983591	613364

GANADA por 4 1|2 cuerpos; el 3.o a 1 1|2 cuerpo.— Tiempo: 1.15 1|5.— Corrieron todos.— Preparador: G. de la Cerda.
DIVIDENDOS: $ 53 y 21; $ 35 y 35.
DIVIDENDOS EN VIÑA: $ 53 y 24; $ 50 y 35.

OCTAVA CARRERA.— Premio VAGRANCY.— Quinta Serie.— 1.200 metros.— $ 480.000 al primero.

	G.	P.
1.o AVASALLADOR (1) 54.5, F. Toro, 6 años, por Dust Devil y Evocación, del Stud "Las Lilas"	318695	54768
2.o Turingia (15) 52, I. Sandoval	47499	13608
3.o Nike (14) 52.5, H. Pilar	215088	60770
4.o Guaruja (13) 52.5, R. Madariaga	138521	58203
5.o Mardita, 53.5; C. Pezoa	177737	62380
6.o Yoina, 51.5; M. Alquinta	39446	11760
9.o Troncalin, 54.5; V. Barra	27638	8848
15.o Alter Ego, 54; D. Cerda	20115	8550
7.o Machetero, 54; H. Salas	108615	29532
10.o Mi Nena, 54; E. Soto	115760	35096
12.o Pisquito, 53.5; C. Ojeda	31170	10815
14.o Aunty, 53; Jn. Barrios	109625	30313
16.o Agrisur, 52.5; S. Véliz	16020	7978
8.o Conciliador, 52.5; A. Núñez	361855	106092
13.o El Cuyano, 52.5; G. Farfán	301532	80578
11.o Golden Plaid, 51.5; F. Meneses	57070	25001
Ult. Obscurito, 51.5; M. Castillo	13520	4510
	1999605	616799

GANADA por 3 1|2 cuerpos; el 3.o a 1|2 cab.— Tiempo: 1.15 3|5.— Retirada: Mascarilla.— Preparador: Carlos Castro.
DIVIDENDOS: $ 68 y 30; $ 97 y 28.

NOVENA CARRERA.— 1.200 metros.— Cuarta Serie.— $ 480.000 al 1.o.

	G.	P.
1.o ASIMINA (7) 52, C. Pezoa, 4 años, por Adage y Jaujina, del señor J. M. Pozo	415516	101911
2.o Sonámbula (6) 53, C. Pezoa	480165	108739
3.o Yaquil (3) 54, M. Díaz	169325	45024
4.o Melania (17) 49, A. Jaque	51980	17300
5.o Lao Tse, 54; S. Véliz	86877	32427
16.o Loustau, 53; H. Soto	30962	10456
14.o Lady Irish, 53; J. Pacheco	299289	78194
7.o Arabesca, 51; N. Bravo	84083	28958
11.o Federación, 51; G. Farfán	266246	89434
9.o Ligera, 50; N. Vásquez	23320	9711
12.o Sigilo, 50; U. Gaete	19000	9310
6.o Erudita, 50; H. Salas	29416	4906
13.o Albanciosa, 49; J. Toro	105315	30183
15.o Sorbete, 50; L. Camus	35920	15784
11.o El Ensayo, 49; D. Cerda	130374	41485
8.o Madonna, 50; V. Barra	68165	40111
Ult. French Arch, 54	30710	9478
	2326823	673748

GANADA por 1 1|2 y 3|4 cuerpo.— Tiempo: 1.16 1|5.— Preparador: J. Zúñiga.— Corrieron todos.
DIVIDENDOS: $ 41 y 18; $ 17 y 28.
DIVIDENDOS EN VIÑA: $ 50 y 33; $ 20 y 30.

DECIMA CARRERA.— 1.200 metros.— Tercera Serie.— $ 500.000 al primero.

	G.	P.
1.o RUCIA LINDA (10) 52, 3 años, por Tónico y Quimera II, del Stud "Tarapacá"; jinete, H. Pilar	573422	132356
2.o Tranco Alegre (15) 49, L. Camus	130287	34562
3.o Lord Diener (12) 51, J. Sandoval	71108	19148
4.o Accionista (14) 49, E. Soto	118860	42611
5.o Pomaire, 54; H. Salas	98155	26813
8.o Don Fausto, 53, C. Ojeda	381842	99549
10.o Guante Blanco, 53; G. Farfán	344395	99148
16.o Danielito, 53; I. Sandoval	83455	30067
13.o Anita Luisa, 52; F. Meneses	287802	75022
6.o Old Scotch, 52; R. Madariaga	57305	14800
11.o Pequeco, 52; C. Lorenzo	49305	23366
15.o Virgencita, 51; J. Parra	227932	57981
12.o Remezón, 51; F. Pizarro	109990	39489
7.o Retorno, 49; N. Vásquez	51111	18087
9.o Petite Fleur, 48; J. Toro	59782	17601
14.o Tétrica, 48; U. Gaete	11250	4350
Ult. Frivolité, 49, R. Pavez	12685	4065
	2667746	743156

GANADA por 1 1|4 y 2 cuerpos.— Tiempo: 1.15 3|5.— Preparador: J. Melero.— No corrió: Tasajo.
DIVIDENDOS: $ 34 y 19; $ 41 y 73.
DIVIDENDOS EN VIÑA: $ 38 y 16; $ 44 y 47.

CARRERA "B".— 1.300 metros.— Condicional.— Perdedoras.— $ 500.000 al primero.

	G.	P.
1.o BRIOCHE (8) 54, 3 años, por Atophan y Auribus, del señor J. B. Ortau; jinete, M. Alquinta	91000	18230
2.o Buena Estrella (9) 52, S. Véliz	65450	28670
3.o Boldface (6) 53, V. Barra	33850	7880
4.o Tuñata (18) 54, J. Toro	51310	13930
11.o Acuática, 54; C. Ojeda	17010	4560
8.o Alexandra, 52; I. Sandoval	12770	4740
9.o Andreina, 52; J. Barrios	16990	7180
8.o Apenitas, 50; S. Vera	5430	2020
13.o Bonina, 52; J. Aravena	3190	1300
5.o Sintaxis, 54; F. Meneses	11980	2270
10.o Costana, 50; J. Trigo	5580	1680
14.o Chimbona, 50; V. Romero	3840	2190
15.o Exoinuda, 52; L. Toledo	3880	1110
6.o Médula, 50; D. Cerda	15620	5100
16.o Bola Negra, 50; J. Martínez	1350	670
12.o Olímpica, 50; M. Castillo	2270	560
Ult. Cabalística, 52; J. Adasme	7050	4760
	347050	102840

GANADA por 3|4 cuerpo y pescz.— Tiempo: 1.25.— Preparador: J. Vial.— No corrió: Baredra.
DIVIDENDOS: $28 y 15; $ 13 y 21.
DIVIDENDOS EN VIÑA: $ 30 y 30; $ 28 y 274.

CORPORACION DE LA VIVIENDA

CONCURSO DE ANTEPROYECTOS PARA LA POBLACION "HURTADO DE MENDOZA", DE OSORNO

El Jurado que actuó en la calificación de los anteproyectos presentados a este Concurso, emitió su fallo el día 4 de diciembre de 1959, después de cinco reuniones y de la visita al terreno de cinco de sus miembros.

El resultado fue el siguiente:

Primer premio, de $ 7.000.000, al Anteproyecto N.o clave 63478, y que abierto el sobre correspondiente, resultó pertenecer a los arquitectos señores Moisés Bedrack, Fernando Caracci y Pastor Correa.

Segundo premio de $ 1.250.000, al Anteproyecto N.o clave 86523, y que, abierto el sobre correspondiente, resultó pertenecer a los arquitectos señores Hugo Novoa y Carlos Neira.

Fuera de los premios asignados, el Jurado acordó otorgar dos recompensas de $ 250.000 cada una a los siguientes Anteproyectos: Al Anteproyecto N.o clave 43217, y que, abierto el sobre correspondiente, resultó pertenecer a los arquitectos señores Oscar Zaccarelli M. y Arturo Urzúa; al Anteproyecto N.o clave 76479, y que, abierto el sobre correspondiente, resultó pertenecer a los arquitectos señores Carlos Neira y Hugo Novoa.

El acta justificativa de este fallo será presentada durante la Exposición, cuya fecha de inauguración será el 10 de diciembre, y permanecerá abierta hasta el 26 del mismo mes.

Todos los trabajos serán expuestos con los nombres de los autores.

EL DIRECTOR DEL CONCURSO

VENTA DE FIERRO VIEJO

En IQUIQUE, la Empresa de los Ferrocarriles del Estado tiene disponible para la venta 4.000 toneladas de fierro viejo, que se descomponen como sigue:

Lote	1.—Chatarra de fierro dulce	500 Tons.
"	2.—Ruedas, llantas y ejes	100 "
"	3.—Material de enrieladura	1.000 "
"	4.—Locomotoras dadas de baja	700 "
"	5.—70 carros tubulares metálicos ..	700 "
"	6.—107 carros planos de madera	700 "
"	7.—18 coches de madera	300 "

Se pide PROPUESTA PUBLICA para la venta de estos materiales, aceptándose ofertas por el total o por cualquier lote separadamente, y aún por tonelajes inferiores a los indicados.

Las propuestas se abrirán el día MARTES 22 DE DICIEMBRE de 1959, A LAS 11 horas, en forma simultánea en el Departamento de Materiales y Almacenes de Santiago (Estación Alameda) y en la Oficina de la Administración de los FF. CC. Salitreros de Iquique.

Bases y mayores antecedentes pueden obtenerse en las oficinas mencionadas.

EL JEFE DEL DEPARTAMENTO DE MATERIALES Y ALMACENES

MUEBLES de OCASION

Living Normando, tres piezas, $ 80.000.—
Living Chippendale, tres piezas, $ 85.000.—
Comedor Normando, 8 piezas $ 100.000.—
Dormitorio Normando, modelo especial en líneas estilizadas $ 215.000.—
Comedor Chippendale, 10 piezas $ 220.000.—
657 — NATANIEL — 657
NO TENEMOS SUCURSAL

Consagratorio triunfo logró ayer Giraldilla en clásico del H. Chile

Confirmó sus extraordinarias aptitudes la potranca Giraldilla al vencer, en el clásico "Fernando Peralta" a un connotado lote de elementos de primera fila de nuestro medio. Mayúscula sorpresa se llevaron los que creyeron que la excelente performance que cumplió Giraldilla, al rematar cuarta en el "Gran Premio Hipódromo Chile", detrás de los tres mejores valores de la generación de 3 años, la dejaría poco menos que en la "lona", pero esto no ocurrió, y se convirtió en la animadora de la carrera, desde sus primeras acciones.

La cátedra eligió como su favorito a Polito Sur, que experimentó algunos tropiezos durante el recorrido, especialmente cuando Querellador chocó contra las barandas que dan acceso a la pista de trabajos.

LA CARRERA

Séptimo de Línea, que tenía el número uno en la partida, hizo un buen pique y estuvo al frente del pequeño grupo unos breves momentos y fue desplazado por Solferino, que luego, trató de dispararse. Lo siguió Stravinsky y más atrás venían Giraldilla y Zuavo.

Al pasar frente a la meta, por primera vez, Giraldilla, ya se lucía al frente del grupo seguida por Solferino, Bob, Stravinsky, un poco abierto. Al pasar frente a las barandas que señalan la entrada de la pista de trabajos Querellador las rozó ligeramente provocando alarma, pues se temió una rodada.

En la recta opuesta, Giraldilla aumentó su ventaja a 4 cuerpos, sobre Stravinsky. Poco antes de llegar al poste de los 900 metros Solferino pasó al segundo lugar y quedó a 3 cuerpos de la puntera.

Giraldilla pasó por la curva manteniendo su ventaja, la que se acortó en la recta final, por el sostenido avance de Bob y también el de Séptimo de Línea, que cargaba por el centro de la pista. Con un claro cuerpo de ventaja sobre Bob, cruzó Giraldilla la meta. Tercero se mantuvo Séptimo de Línea a 1 ½; cuarto Solferino, que se agotó al final; quinto Querellador; sexto Tarrerito; séptimo Polito Sur; octavo Stravinsky, y último Zuavo.

CORPORACION DE LA VIVIENDA

Concurso de anteproyectos para la construcción del Sector III-B de la Población "Presidente Juan Antonio Ríos", de Santiago

PRORROGA DEL PLAZO DE ENTREGA DE ANTECEDENTES

La Corporación de la Vivienda invita, a todos los arquitectos miembros activos del Colegio de Arquitectos de Chile, a participar en el concurso de anteproyectos para la Población "Presidente Juan Antonio Ríos", Sector III-b, en Santiago.

Habrá un primer premio de $ 6.000.000, y otros premios o recompensas que el jurado estime procedentes.

Debido al interés despertado por este Concurso, se prorroga el plazo de entrega de antecedentes hasta el día 12 del presente mes.

Las bases y antecedentes de este concurso, aprobados por el Colegio de Arquitectos, pueden retirarse en el local de la Oficina de Concursos: Huérfanos 1147, 10.o piso, Of. 1001, de 10 a 12 horas, previo pago de $ 1.500, y con la presentación de un documento que acredite que el interesado es miembro activo del Colegio de Arquitectos de Chile.

Estos antecedentes podrán retirarse también en las Delegaciones de Antofagasta, Valparaíso, Concepción y Valdivia, hasta el día 12 de diciembre. Se hace presente que sólo podrán participar en el Concurso los arquitectos que hubieren retirado los antecedentes dentro del plazo establecido.

EL VICEPRESIDENTE EJECUTIVO

CORPORACION DE LA VIVIENDA

PROPUESTAS PUBLICAS

Población "San Gregorio", Etapa II, Sector C, de Santiago

Solicítanse propuestas públicas, a suma alzada, para la construcción de 500 viviendas, a ubicarse en la Población "SAN GREGORIO", SEGUNDA ETAPA, SECTOR C, de Santiago.

Podrán optar a la presente licitación los contratistas inscritos en Primera y Segunda Categoría de los nuevos Registros de la Institución.

Las propuestas se abrirán el día 30 de diciembre de 1959, a las 11.45 horas, en la Oficina del Jefe del Departamento de Construcción, Arturo Prat N.o 48, cuarto piso.

Bases, Planos, Especificaciones y demás antecedentes podrán solicitarse en la Secretaría de la Sección Zona Central de esta Corporación, cuarto piso, a contar del día 14 de diciembre.

Se hace presente a los señores interesados que podrán retirar los antecedentes oficiales anteriormente indicados y formular observaciones a los mismos, hasta las 12 horas del día 21 de diciembre del presente año.

Población "San Gregorio", Etapa II, Sectores A y B, de Santiago

Solicítanse propuestas públicas, a suma alzada, para la construcción de 1.000 viviendas, divididas en dos sectores de 500 viviendas cada una, a ubicarse en la Población "SAN GREGORIO", ETAPA II, Sectores A y B, Santiago.

Podrán optar a la presente licitación, los contratistas inscritos en Primera y Segunda Categoría de los nuevos registros de la Institución.

Las propuestas se abrirán el día 24 de diciembre de 1959, a las 11 horas, en la Oficina del Jefe del Departamento de Construcción, Arturo Prat N.o 48, cuarto piso.

Bases, Planes, Especificaciones y demás antecedentes podrán solicitarse en la Secretaría de la Sección Zona Central de esta Corporación, cuarto piso, a contar del día 12 de diciembre.

Se hace presente a los señores interesados que podrán retirar los antecedentes oficiales anteriormente indicados y formular observaciones a los mismos, hasta las 12 horas del día 18 de diciembre del presente año.

SANTIAGO, diciembre de 1959.

EL VICEPRESIDENTE EJECUTIVO

GRAN FAENA CUMPLIO EL BINOMIO JUAN CAVIERES - ROGELIO PARODI.-

AMIRAL, CON DIVIDENDO DE $ 303 POR UNIDAD, CAMBIO DE CATEGORIA

El Escorial ingresó a la división de ganadores.— Norte Chico, Petenera, Chalecito, Citizen Kane y Humorístico, triunfaron en las series de handicap.— Chaplin y Grandiosa dieron doblona al stud "Lohengrin"

Felicitaciones para la sección apuestas mutuas del Club Hípico debe anotarse en nuestras columnas. La exactitud con que se cotizó, en la totalidad de las pruebas, es digna de nuestro aplauso. Esto, que pasa desapercibido para muchos, permitió que el público se retirara a la hora señalada con anterioridad. Este hecho lo hemos notado desde hace algún tiempo a esta parte y conviene hacerlo resaltar. Hípicamente, la reunión fue muy favorable para Juan Cavieres y Rogelio Parodi, que lograron cuatro victorias. El popular "Mago", con su cuadrupleta, los únicos caballos que llevaba anotados, logró afirmarse en el primer lugar de la estadística. Otros profesionales destacados fueron Luis Espinoza, Carlos Pezoa y Jorge Inda. El desarrollo de las competencias fue el siguiente:

AMIRAL, CON ALTO DIVIDENDO.— Con un regular tiempo se impuso Amiral —por Athopan en M'Zaita—, en la primera competencia para potrillos perdedores. El pupilo de Argagnón, por medio pescuezo, postergó a Marfare, abonando el buen sport de 303 pesos.

A los pocos metros corridos, Marfare tomó el mando de la carrera. Alacrán, Taladro, Chocalán, Viun, con Bonafoux al fondo, se divisaban a continuación. Entró a la recta el puntero con un cuerpo sobre Taladro, que había postergado a Alacrán; cuarto quedó Pebetero; 5.o, Viun; 6.o, Chocalán, y séptimo, Amiral.

Restando 500 metros, Taladro y Marfare, corriendo igualados, disputaban, con muchas energías, el lugar de privilegio; más atrás, a dos cuerpos, Amiral lograba emparejar a Pebetero y quedar posteriormente solo en la tercera colocación. A 300 metros, Jorge Castro, látigo de Amiral, lo lanzó, por la línea exterior, sobre los punteros; antes de la marca de los 150, ya había dominado a Taladro; alcanzar a Marfare, fue cosa fácil para el hijo de Atophán, que se impuso por medio cuerpo; Marfare, al mantener la segunda colocación, postergó a 1 1|4 a Taladro; 4.o, Pebetero, y 5.o, Bonafoux.

EL ESCORIAL CAMBIA DE CATEGORIA.— El hijo de Country Life en Extremadura, El Escorial, venció en los 1.100 metros, para no ganadores, disputados en segundo término del programa.

Abierto el camino, fue Dry el que señaló la ruta. En su siga quedaron El Escorial, Pancho Villa, por los palos; Loco Verde, Romance y Argel.

Una vez en la faja decisiva, El Escorial, que venía escoltando al líder Dry a tres cuerpos, se fue sobre él y logró desplazarlo faltando aún 350 metros por recorrer; a esas alturas, Argel, Ambiguo y Romance buscaban colocación desde el fondo. Dry ya se había entregado definitivamente. Al cortarse al frente El Escorial, fue seguido de inmediato por Romance, elemento que comenzó a decaer a 200 metros del disco, oportunidad en que se vio avanzar a Ambiguo por el lado exterior; desgraciadamente para el hijo de Ghirlandaio, la meta ya estaba cerca y El Escorial, con comodidad, pudo alcanzar la victoria por uno un cuarto; Ambiguo, al quedar segundo, postergó por igual diferencia a Romance; 4.o, Ben Hur, y 5.o, Dry.

NORTE CHICO, EN LA TERCERA.— En buena forma ganó Norte Chico los 1.000 metros, para elementos de 6a. serie, corridos en tercer lugar. El hijo de Reluciente, por un cuerpo un cuarto, postergó a Usurpadito, elemento que le opuso seria resistencia desde la largada.

Dada la orden de partir, Usurpadito, por los palos, se ubicó en el puesto de avanzada. Lo siguió, a medio cuerpo, Norte Chico, y más atrás Fusta Libre, Burana, que se abría; Blue Archer y Maciza.

Restando 350 metros de recorrido, Norte Chico, por la línea exterior, dominó con facilidad a Usurpadito y se fue en busca de la victoria, que, dicho sea de paso, en ningún momento estuvo en peligro. Ganó el pupilo de Luis Espinoza, por uno un cuarto a Usurpadito, que, al final, se vio muy apurado por Caribú. 4.o, Fusta Libre, y 5.o, Maciza.

CHAPLIN, CON COMODIDAD.— Fácil victoria obtuvo Chaplin en los 1.500 metros disputados, en cuarto lugar, por elementos de 5a. serie.

Chaplin y Port Said salieron adelante al darse el vamos; más atrás, a tres cuerpos, quedó Le Girondin, Reverbero, Vértigo y Balandro. En los 1.000 metros, Port Said actuaba al frente, con un largo a su favor sobre Chaplin, que mantenía esa buena ubicación, corriendo por los palos; en los lugares restantes no había cambios. Al entrar al derecho, Port Said, por breve trecho, mantuvo el lugar de honor con cierta facilidad; eso sí que, a 300 metros, se notó mayor superioridad de Chaplin, que, con facilidad, pasó al frente y se fue en busca de la línea de sentencia con mucha comodidad. Venció al hijo de Aloraye por dos largos; mantuvo la segunda colocación Port Said, que, por un cuerpo, aventajó a Le Girondin; 4.o, Balandro, que avanzó mucho al final; 5.o, Vértigo, y último, Reverbero.

PETENERA, MUY BIEN CONDUCIDA POR PARODI.— Petenera impuso superioridad en los 1.500 metros de la 5a. carrera, disputados por ejemplares catalogados en 3a. serie. La hija de Country Life, para su victoria, contó con la buena y atinada dirección de Rogelio Parodi, látigo que estuvo admirable en la conducción de la colorada defensora del stud "Las Meneses".

Nevoso, con su rapidez acostumbrada, tomó el mando a poco de largar. O'Kalamazoo, El Rata, Petenera, Saltarello, Lupako, Utópico, con Tipazo separado del grupo, se vieron más atrás.

A la recta entró el líder con dos cuerpos a su favor, corriendo por segunda línea; lo escoltaba O'Kalamazoo, muy apremiado por Saltarello y Petenera, que buscaba camino por el lado interior. A 350 metros del disco, Rogelio Parodi, "metió" a Petenera por el hueco que dejaban Nevoso y las barandas; la colorada, valientemente, pasó por allí y pudo, al final, encontrar, sin gran apuro, el disco de la victoria, cuando aventajaba a sus rivales por dos cuerpos y medio. 2.o, Nevoso; 3.o, Saltarello; 4.o, Lupako, y 5.o, Tipazo.

CHALECITO, EN CORRAL CON PAREJO.— Chalecito, conducido por su propio entrenador, Luis Espinoza, se adueñó del premio "Olimpo", competencia disputada en séptimo lugar del programa por elementos de 4a. serie.

Adhemar, por el lado de los palos, se adueñó de la primera ubicación a poco de largar. Groenlandia, Lololino, Tronio, Chalecito y Parejo, lo hicieron más atrás.

En la curva pasó Groenlandia al frente; pero muy luego cedió terreno, y del grupo, donde venían Estampilla, Chalecito y Lololino, fue el hijo de Chateau Larose, Chalecito, quien traía mejores energías, permitiéndose, al final, adueñarse de la carrera por tres cuerpos; tercero, Purey; 4.o, Lololino, y 5.o, Parejo.

GRANDIOSA, OTRA PARA EL "LOHENGRIN".— Dos pruebas condicionales para potrillos y potrancas ganadoras, se disputaron ayer en el Club Hípico; en ambas competencias, las victorias pertenecieron al stud "Lohengrin", colores que lució Grandiosa al ganar la octava competencia.

Abierto el camino, Icha, muy pegada a las barandas, tomó el mando. Grandiosa no la dejó escaparse, e, inmediatamente, se colocó a su lado. Más atrás, Mallú, Etoile, d'Amour, Merry Ann y Orcas.

A la recta entró la puntera con dos cuerpos a su favor, distancia que, paulatinamente, le fue descontando Grandiosa, potranca que pasó, definitivamente al frente, cuando aún restaban 300 metros; por momentos dio la impresión de que las de atrás arremeterían con bríos; pero no fue mas que una impresión, ya que Grandiosa, sin apuros, se llevó la victoria por dos cuerpos sobre Icha, que mantuvo esa colocación. 3a., Mallú; 4a., Merry Ann, y 5a., Rubirosa.

Acertado estuvo Fernando Toro en la dirección de la hija de Grand Strategy. Le felicitamos de verdad, ya que actuó con inteligencia y mucha calidad.

CITIZEN KANE, CON MUCHA CLASE.— Auspiciosamente debutó Citizen Kane en poder de Juan Cavieres, profesional que, con la victoria del mulato, anotó su cuarto triunfo del día. El defensor de La Candelaria hizo suya, con comodidad, la 5a. serie, sobre 1.000 metros, disputada en el noveno lugar del programa.

Tagüita, como era esperado, salió adelante al quedar el camino abierto. Regalando, a corta distancia, Nat King Kole, Pengalito, y Blue Miss, lo hacían a continuación. En la recta, la puntera, con comodidad, accionaba libre al frente; Regalando, que se mantenía en su siga, actuaba a un cuerpo; más atrás: Pangalito, Blue Miss, muy abierta, perdiendo mucho terreno, y Namorada, apurada por Citizen Kane, elemento que pasó a actuar libre cuando restaban 250 metros para el disco. Allí, el hijo de Scottish Meridian, con facilidad, se fue en busca del puntero, al que dio fácil caza, imponiéndose, al final, por 4 cuerpos; 2.o, Regalando; 3.o, Tagüita; 4.o, Blue Miss, y 5.o, A la Carga.

Citizen Kane no se detuvo pasada la meta, muy por el contrario, su jinete lo siguió trabajando hasta el poste de los 1.900 metros; se debió ésto a que el próximo domingo, el hijo de Scottish Meridian, al parecer, tomará parte en los 1.500 metros del premio "Pandillero", competencia donde se le han asignado 51 kilos.

HUMORISTICO RESPONDIO MUY BIEN.— En buena forma correspondió Humorístico a la confianza que el público había depositado en él para su compromiso en la prueba del desquite.

Al alzarse las huinchas, Planetario estuvo a punto de rodar. Definidas las colocaciones, Happyland apareció al frente; Antipoda, La Fleche, Humorístico, Natuska y Mateo, casi en una línea. Al entrar a la recta, Happyland estaba al frente con cierta comodidad; a partir de los 300 metros, la carrera tomó animación, ya que sobre el líder cayeron Mateo y La Fleche. Por fuera hizo su aparición Humorístico, ejemplar que se notaba traía muchas energías. Al estar ya bien colocado, José Escobar se cerró, dejando, con esta acción, fuera de carrera a La Fleche y Mateo; este último —pese a todo—, se repuso, y al final entró nuevamente a pelearle al defensor de "La Divisa", que se distanció en los últimos metros, obteniendo cómoda victoria. Humorístico postergó por dos cuerpos a Mateo; 3.o, a 1 1|2, Happyland; 4.o, Natuska, y 5a., La Fleche.

Resultados generales de las carreras de ayer en el Club Hípico

(Pista N.o 1, normal)

PRIMERA CARRERA.— 1.100 metros.— Condicional.— $ 500.000 al primero.

	G.	P.
1.o AMIRAL, 55 kilos; tres años, por Atophan y M'Zaita, del Stud "Bonfleur". Jinete: J. Castro	14850	6730
2.o Marfare, 55; J. Escobar	217240	40880
3.o Taladro, 55; O. Muñoz	90840	27400
4.o Pebetero, 51; L. A. Rojas	62530	13360
7.o Alacrán, 55; E. Saavedra	65900	22110
5.o Bonafoux, 55; O. Olivares	93540	31040
Ult. Chocalán, 5?; M. Gatica	5930	2040
6.o Lord Scottish, 55; P. Ulloa	33720	4400
8.o Viun, 55; J. E. Bravo	22720	10230
	607270	168200

GANADA por medio cuerpo; el tercero a uno y medio cuerpo. Tiempo: 1.8. Preparador: J. Argagnon. No corrieron: Anden, El Cortesano y Fra Diavolo.
DIVIDENDOS: $ 303 y $ 36; $ 14 y $ 16.
VIÑA: $ 197 y $ 29; $ 13 y $ 10.

SEGUNDA CARRERA.— 1.100 metros.— Condicional.— $ 500.000 al primero.

	G.	P.
1.o EL ESCORIAL, 55 kilos; tres años, por Country Life y Extremadura, del Stud "Milano". Jinete: C. Pezoa	134555	39220
2.o Ambiguo, 55; M. Yáñez	100267	25117
3.o Romance, 54; G. Jorquera	16710	9068
4.o Argel, 53; J. Salgado	5960	2748
11.o Animador, 55; O. Muñoz	5140	1934
10.o Ben Hur, 51; S. Escudero	20160	8858
5.o Dry, 55; E. Saavedra	233184	64658
7.o Erebus, 55; P. Ulloa	11970	4736
12.o Fenicio, 55; F. Toro	18309	7656
Ult. Itahue, 55; J. Escobar	88420	34952
8.o Loco Verde, 51; L. A. Rojas	105350	39412
9.o Pancho Villa, 54; D. Reyes	3750	3262
6.o Sun Glory, 55; A. Núñez	40430	18620
	784205	260241

GANADA por uno un cuarto de cuerpo; el tercero a uno un cuarto de cuerpo. Tiempo: 1.7 2|5. Preparador: J. Inda. No corrió: Grinchillo.
DIVIDENDOS: $ 43 y $ 20; $ 26 y $ 54.
VIÑA: $ 64 y $ 32; $ 16 y $ 47.

TERCERA CARRERA.— 1.000 metros.— Sexta Serie.— $ 450.000 al primero.

	G.	P.
1.o NORTE CHICO, 49 kilos; cuatro años, por Reluciente y Malva Rica, del Stud "Ovalle". Jinete: C. Pezoa	161096	55815
2.o Usurpadito, 54; E. Saavedra	112931	34794
3.o Caribú, 47; S. Escudero	82832	37996
4.o Fusta Libre, 55; F. Toro	153383	47085
8.o Aldebarán, 55; P. Ulloa	51863	21785
Ult. La Niña, 52; G. Monetta	8465	4238
10.o Atencin Fir, 51; H. Pilar	382321	78904
11.o Baden Baden, 51; R. Valenzuela	5010	1960
6.o Blue Archer, 51; G. Jorquera	72010	21370
5.o Maciza, 50; S. Vera	89001	26419
9.o Pregado, 49; A. Núñez	7630	4990
7.o Burana, 46; R. Gatica	10725	5288
	1142267	340644

GANADA por uno un cuarto de cuerpo; el tercero a ventaja apreciable. Tiempo: 1 3|5. Preparador: L. Espinoza. No corrió: Doña Marlis.
DIVIDENDOS: $ 52 y $ 17; $ 22 y $ 21.
VIÑA: $ 74 y $ 31; $ 24 y $ 32.

CUARTA CARRERA.— 1.300 metros.— Condicional. — $ 500.000 al primero.

	G.	P.
1.o CHAPLIN, 55 kilos; tres años, por Aloraye y Reliquia II, del Stud "Lohengrin". Jinete: R. Parodi	419722	64772
2.o Port Said, 51; J. Toro	110242	18771
3.o Le Girondin, 55; R. Madariaga	124686	31933
4.o Balandro, 55; O. Olivares	85741	15424
Ult. Reverbero, 55; P. Ulloa	60536	13968
5.o Vértigo, 55; C. Pezoa	57064	17136
	957998	162005

GANADA por dos cuerpos; el tercero a un cuerpo. Tiempo: 1.19 2|5. Preparador: J. Cavieres. Corrieron todos.
DIVIDENDOS: $ 15 y $ 13; $ 30.
VIÑA: $ 16 y $ 17; $ 20.

QUINTA CARRERA.— 1.500 metros.— Tercera Serie.— $ 650.000 al primero.

	G.	P.
1.o PETENERA, 53 kilos; tres años, por Country Life y Pettykins, del Stud "Las Meneses". Jinete: R. Parodi	323501	72967
2.o Nevoso, 50; A. Núñez	306923	68105
3.o Saltarello, 54; R. Valenzuela	180760	40976
4.o Lupako, 54; D. Reyes	76541	27664
Ult. El Rata, 52; C. Pezoa	248793	66496
6.o Utópico, 51; H. Pilar	200149	32587
7.o O'Kalamazoo, 48; S. Vera	91311	29903
5.o Tipazo, 45; J. Caro	156625	51770
	1584603	410468

GANADA por dos y medio cuerpos; el tercero a un cuerpo. Tiempo: 1.32. Preparador: J. Cavieres. Corrieron todos.
DIVIDENDOS: $ 36 y $ 15; $ 16 y $ 20.
VIÑA: $ 28 y $ 16; $ 16 y $ 22.

SEXTA CARRERA.— 2.400 metros.— Clásico "Las Oaks".— $ 3.000.000 al primero.

	G.	P.
1.o ALMUDAINA, 53 kilos; tres años, por Country Life y Almudena, del Stud "Las Meneses". Jinete: R. Parodi	529178	87041
2.o Kurihueque, 53; L. Espinoza	430752	66536
3.o Afinada, 53; J. Escobar	222480	53915
4.o Toxina, 53; M. Yáñez	66043	20420
5.o Camarú, 53; J. Castro	11280	4490
Ult. Candelarian Star, 53; O. Muñoz	35280	12492
	1295013	228894

GANADA por 15 cuerpos; el tercero a pescuezo. Tiempo: 2.31 3|5. J. Cavieres. Corrieron todos.
DIVIDENDOS: $ 18 y $ 12, y $ 12.
VIÑA: $ 19 y $ 10, y $ 10.

SEPTIMA CARRERA.— 1.500 metros.— Cuarta Serie.— $ 580.000 al primero.

	G.	P.
1.o CHALECITO, 55 kilos; cuatro años, por Chateau Larose y Falúa II, del Stud "On Chuma". Jinete: L. Espinoza	209505	37933
2.o Estampilla, 50; C. Pezoa	177613	65248
3.o Purey, 54; R. Parodi	342260	61689
4.o Lololino, 49; R. Gatica	233385	30187
5.o Parejo, 52; A. Núñez	420025	81947
Ult. Tronio, 52; G. Jorquera	105282	26517
7.o Adhemar, 48; H. Pilar	327912	84383
6.o Groenlandia, 45; J. Caro	182996	47758
	1998978	485662

GANADA por tres cuerpos; el tercero a uno y medio cuerpo. Tiempo: 1.32. Preparador: L. Espinoza. No corrió: Warm.
DIVIDENDOS: del corral Chalecito-Parejo, $ 23; placé de Chalecito, $ 27; placé de Estampilla, $ 20, y placé de Purey, $ 20.
VIÑA: $ 19 y $ 24; $ 24 y $ 23.

OCTAVA CARRERA.— 1.300 metros.— Condicional.— $ 500.000 al primero.

	G.	P.
1.o GRANDIOSA, 54; tres años, por Grand Strategy y Finojosa, del Stud "Lohengrin". Jinete: F. Toro	258428	72586
2.o Icha, 54; H. Pilar	721467	152956
3.o Mallú, 52; A. Jaque	380837	74801
4.o Merry Ann, 54; E. Saavedra	86662	26981
6.o Chamela, 54; O. Muñoz	88120	24915
9.o Gruñona, 54; J. Castro	37498	10320
7.o Etoile D'Amour, 54; J. Escobar	56470	18764
8.o Orcas, 50,4; L. A. Rojas	54385	19971
5.o Rubirosa, 53; G. Jorquera	221702	75233
Ult. Sirenella, 53; L. G. Contreras	29125	10042
	1934694	486569

GANADA por dos cuerpos; el tercero a uno un cuarto de cuerpo. Tiempo: 1.19 3|5. Preparador: A. Breque. Corrieron todos.
DIVIDENDOS: $ 55 y $ 13; $ 11 y $ 13.
VIÑA: $ 46 y $ 14; $ 12 y $ 47.

NOVENA CARRERA.— 1.000 metros.— Quinta Serie.— $ 450.000 al primero.

	G.	P.
1.o CITIZEN KANE, 54 kilos; cuatro años, por Scottish Meridian y City Agnes, del Stud "La Candelaria". Jinete: R. Parodi	619990	95971
2.o Regalando, 52; C. Pezoa	118125	35326
3.o Tagüita, 51; H. Pilar	555980	116312
4.o Blue Miss, 47; L. A. Paredes	174501	39779
Ult. Inquisidor, 54; N. Vásquez	45743	17105
7.o Nat King Cole, 54; E. Saavedra	92782	26314
5.o A La Carga, 52; A. Núñez	96521	28320
6.o Namorada, 51; F. Toro	354341	85509
8.o Binding, 49; R. Gatica	54932	19486
9.o Pangalito, 48; A. Jaque	169527	54477
	2283452	518599

GANADA por cuatro cuerpos; el tercero a medio cuerpo. Tiempo: 59 2|5. Preparador: J. Cavieres. No corrieron: Mascagni y Last Dream.
DIVIDENDOS: $ 27 y $ 15; $ 23 y $ 14.
VIÑA: $ 62 y $ 10; $ 34 y $ 16.

DECIMA CARRERA.— 1.000 metros.— Cuarta Serie.— $ 450.000 al primero.

	G.	P.
1.o HUMORISTICO, 54 kilos; tres años, por Flexton y Henrietta, del Stud "La Divisa". Jinete: J. Escobar	1155845	113240
2.o Mateo, 53; R. Montoya	232885	56135
3.o Happyland, 54; C. Pezoa	365973	77448
4.o Natuska, 52; G. Monetta	180147	40178
7.o Blue Gift, 54; E. Contreras	276747	63505
6.o Blue Grass, 54; L. Espinoza	247053	61309
8.o Antipoda, 50; H. Pilar	287750	77748
5.o La Fleché, 50; S. Vera	162337	38474
Ult. Planetario, 45; F. Arredondo	103505	26857
	3011841	554913

GANADA por dos cuerpos; el tercero a medio pescuezo. Tiempo: 1. Preparador: J. Inda. No corrieron: Minoska y Brisamar.
DIVIDENDOS: $ 19 y $ 15; $ 20 y $ 17.

Cavieres y Parodi son los líderes de las Estadísticas

Movimiento tuvieron las estadísticas de preparadores y jinetes, en los días 6 y 8, y es así como Juan Cavieres y Rogelio Parodi se volvieron a convertir en líderes absolutos en sus respectivas divisiones.

Damos los 10 mejores en las dos ramas:

PREPARADORES

	Victorias
1.o Juan Cavieres	62
2.o Juan Melero	58
3.o C. Covarrubias	42
3.o José González	42
5.o Jorge Inda	39
6.o R. Saavedra	35
6.o G. Sarmiento	35
8.o L. A. Orellana	30
9.o Gmo. Urquidi	29
10.o A. Bullezú	28

JINETES

	Victorias
1.o Rogelio Parodi	69
2.o Carlos Pezoa	67
3.o Sergio Vera	66
4.o Héctor Pilar	63
5.o Fdo. Toro	61
6.o Aurelio Núñez	58
7.o José Escobar	50
8.o Enrique Araya	49
8.o G. Farfán	49
10.o R. Valenzuela	41

Melero y Vera, los únicos multados por los comisarios del Club Hípico

(PISTA N.o 1, NORMAL: palizada en la curva a 6 metros).

En vista de los certificados extendidos por el Veterinario Oficial, se autorizaron los retiros de los siguientes caballos, los cuales no podrán correr durante el tiempo que se indica: ANDEN (10 días); FRA DIAVOLO (10 días); GRINCHILLO (10 días); WARM (10 días); MASCAGNI (10 días); BRISAMAR (10 días); MINOSKA (15 días); LAST DREAM (10 días).

SEGUNDA CARRERA.— El Juez de Partida notificó al preparador de BEN HUR, que lo adiestre para partir, pues en caso de reincidencia será suspendido.

TERCERA CARRERA.— Se multó en $ 2.000, al preparador Juan Melero, por no entregar oportunamente el compromiso de monta de USURPADITO.

Reclamaron: Héctor Pilar (ATENCIN FIR), contra Fernando Toro (FUSTA LIBRE), por cargarlo bruscamente a 400 metros de la meta; ésta contra S. Vera (MACIZA) por cargarlo en la misma parte. Se multó en $ 5.000 al jinete S. Vera.

Dieron cuenta: G. Monetta (LA NIÑA), que se asustó de los terronazos al avanzar en tierra derecha; R. Valenzuela (BADEN BADEN), que se cargaba a los palos en la recta; G. Jorquera (BLUE ARCHER) que levantó la cabeza al partir y que corrió los primeros 50 metros en esta forma.

QUINTA CARRERA.— Reclamó C. Pezoa (EL RATA) contra Daniel Reyes (LUPAKO), por cruzarlo bruscamente al entrar al derecho. Se suspendió por 15 días a LUPAKO por ser indócil reincidente para correr.

SEPTIMA CARRERA.— Reclamó Héctor Pilar (ADHEMAR) contra R. Gatica (LOLOLINO), por cruzarlo a la altura de los 1.000 metros. Casual.

Dieron cuenta: A. Núñez (PAREJO), que cambiaba de mano y que se fue de punta a 400 metros de la meta; G. Jorquera (TRONIO), que pisó un hoyo y se fue de punta al terminar la curva. Este último contratiempo no fue comprobado.

OCTAVA CARRERA.— Dio cuenta E. Saavedra (MERRY ANN) que al exigir a esta yegua se resbalaba en el curso de la carrera.

DECIMA CARRERA.— Reclamaron: S. Vera (LA FLECHE) contra R. Montoya (MATEO), por abrirlo a 200 metros de la meta, teniendo que levantar; éste contra J. Escobar (HUMORISTICO), por cruzarlo a 150 metros de la meta; F. Arredondo (PLANETARIO) contra S. Vera, por cargarlo en la partida. Casuales los dos primeros reclamos y sin consecuencia el último.

Dio cuenta G. Monetta que NATUSKA, reventó en sangre.

El Juez de Partida, notifica a los preparadores de HUMORISTICO y NATUSKA, que los adiestren para partir, pues en caso de reincidencia serán suspendidos.

"LOS CONDORES" SERVIRA ESTA TARDE DE ESCENARIO A REUNION TURFISTICA DE IMPORTANCIA

Reunión de la más efectiva importancia habrá esta tarde, a partir de las 17 horas, en el Haras "Los Cóndores", de propiedad de los señores Carlos, Jorge y José Nazar, con el doble motivo de celebrar los grandes triunfos clásicos obtenidos por los mejores nacidos en este establecimiento modelo, y para aunar voluntades frente a numerosos problemas que se relacionan con el progreso de la hípica nacional.

A la reunión de esta tarde, han sido invitadas todas las autoridades de los hipódromos centrales, los dirigentes de la Sociedad de Criadores, la directiva de la Asociación de Propietarios, los periodistas especializados, y los turfman estimados como constantes cultores del deporte de los reyes.

Especialmente invitados ha sido un grupo de dueños de criadores de caballos fina sangre de carrera de Estados Unidos, que han venido a nuestro país, con el objeto de visitar todos los haras nacionales, con el anhelo de hacer un balance completo de estas actividades nacionales.

POR 15 CUERPOS NUESTRA FAVORITA AVENTAJO A KURIHUEQUE.—

Aplastante victoria de Almudaina en "Las Oaks"

Gustan en nuestro ambiente las carreras de largo aliento; por tal razón, el que apareciera en programa, como prueba base "Las Oaks", tradicional competencia para hembras de tres años, sobre 2.400 metros, despertó interés y llevó mucho público al recinto del Club Hípico. Los aplausos finales —muy merecidos por lo demás— se los llevó Almudaina, potranca que obtuvo contundente victoria por la friolera de 15 cuerpos, sobre su más cercana escoltadora que fue Kurihueque.

LA CARRERA.— Indicarle a los jinetes que montaran a sus respectivas cabalgaduras, fue la señal de partida, también, para el público que corrió hacia las barandas cercanas al punto de lanzada de los 2.400 metros, buscando —de, esta manera— la mejor ubicación para ver la salida. El poco número de anotadas —sólo seis— permitió que todas las hembras tomaran buena ubicación; Kurihueque, por breves instantes, presentó leve resistencia, rápidamente, Luis "Punta" Espinoza, supo solucionar este pequeño problema, tranquilizando a su cabalgadura. En el momento propicio —y por ésto debemos felicitar a Raúl Luco que cada día lo está haciendo mejor— las gomas volaron al cielo, y se dio comienzo a la esperada confrontación. Afinada, que estaba por el lado interior, surgió al frente, Almudaina, de inmediato, se colocó en su siga. Apuró Mario Yáñez, y fue entonces, Toxina la dueña de la tercera posición. Camarú y Candelarian Star, más atrás, y cerrando la marcha Kurihueque.

Al desembocar en la recta opuesta, Afinada, con comodidad señalaba la ruta a seguir; la escoltaban Almudaina y Toxina, quedando a continuación Camarú y Candelarian Star que no se daban tregua. Ultima corría Kurihueque sobre la cual, Luis Espinoza, se veía algo levantado, como tratando de dominarle sus indocilidades. Rápidamente quedaron atrás los postes que señalan los 2.000 y 1.800 metros; en ese trecho, Toxina, había dominado a Almudaina y corría en la segunda posición, escoltando, a un largo, a Afinada. En los lugares siguientes todo seguía igual.

Cuando el grupo giraba la curva de los 1.300 metros, Toxina, con bríos, pasó al frente, allí sucumbió Afinada que, rápidamente, retrogradó al tercer lugar, pues también Almudaina logró dominarla, actuando a entera voluntad. Camarú, allí, corría cuarta, siendo Candelarian Star su más cercana escoltadora. Ultima Kurihueque pero muy encima del grupo.

A la faja final, Toxina entró con leve ventaja sobre Almudaina, hembra que, cuando su jinete Rogelio Parodi lo encontró oportuno, pasó al frente. Mario Yáñez, al verse dominado, recurrió a la fusta, pero ya todo era en vano, pues ni los tres latigazos pudieron reanimar a la hija de Polo Sur, que, a partir de los 350 metros, debió limitarse a observar sólo la grupa de su rival que, a cada metro, se iba y se iba en busca de la victoria final.

Los últimos metros, para Almudaina, constituyeron un galope triunfal, demostrando su neta superioridad sobre el resto del conjunto que se vio muy, pero muy inferior. En la segunda colocación, a 15 largos cuerpos, se ubicó Kurihueque, elemento que al final se "paraba" mucho. 3a. Afinada luchando en las últimas distancias por mejor ubicación; 4a. Toxina, 5a. Camarú y última Candelarian Star.

TRIO GEVALTH
LOS SEÑORES DE LA ARMONICA
en el HUMORESQUE

2-ANTEOJOS EN 1

TRAIGANOS SU RECETA
Rodolfo HAMMERSLEY
AGUSTINAS 1090

CAJA DE CREDITO POPULAR
SUCURSAL No. 3
AV. MATUCANA 33 — 35
HOY
De 9 horas adelante.
REMATE DE ALHAJAS, OBJETOS, MUEBLES Y PIELES.
PRESTAMOS: Concedidos en ABRIL, con vencimiento en OCTUBRE de 1959.
PAGO AL CONTADO.
ENTREGA INMEDIATA.

SERVICIO DIARIO DE LOCOMOCION COLECTIVA A:
LOS ANGELES
CONCEPCION
CHILLAN
CAUQUENES (MAULE)
LINARES
TALCA y
MOLINA.
NOCTURNOS A CONCEPCION Y TALCAHUANO. VIAJES DIRECTOS. SIN TRASBORDO. Buses PULLMAN y de la. Clase. Personal seleccionado. ENCOMIENDAS, GIROS y REEMBOLSOS FONO 67014
VENTA DE PASAJES: FONOS 68625-67210
EMPRESA VIA SUR LIMITADA
SAN DIEGO ESQ. PLAZA ALMAGRO

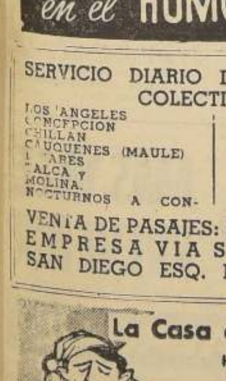
La Casa de los Pijamas
Huerfanos 1165
Ofrece los más lindos regalos de Navidad en pijamas, batas, etc. Elegantes modelos para señoras, caballeros y niños, a los mejores precios
Casa de los Pijamas
HUERFANOS 1165

DIRECCION GENERAL DE APROVISIONAMIENTO DEL ESTADO
CARROS DE MANO TIPO FF. CC.
Solicítanse PROPUESTAS PUBLICAS por lo siguiente, destinado a la Dirección General de Correos y Telégrafos:
25 carros de mano tipo FF. CC.
Bases y antecedentes pueden solicitarse en el Departamento de Adquisiciones, Sección Propuestas Públicas y Compras en el Extranjero, de esta Dirección General.
Las propuestas se abrirán en presencia de los interesados en el Departamento de Adquisiciones, Amunátegui N.o 66, 2.o piso, EL DIA 22 DE DICIEMBRE DE 1959. A LAS 15.30 HORAS.
EL DIRECTOR GENERAL

LOS PRECIOS NO DEBEN SUBIR EL AÑO PROXIMO
El país se ha estabilizado gracias al esfuerzo unido del Gobierno, la industria, el comercio y el consumidor.
Toda esta obra de salvación nacional se perdería si se aumentaran los precios, volviéndose al descontrol de la inflación en el próximo año.
Sigamos unidos en pro de la estabilización económica que beneficia a todos y al país.
COMITE DE DEFENSA DEL CONSUMIDOR
Reñaca 27 Stgo.

ARRIENDOS BUSCAN

NECESITO arrendar casa: 3 dormitorios mínimo, desde Manuel Montt hasta Brasil, honorabilidad, solvencia. Fono 86502, en las mañanas. 12-12 S.

NECESITO arrendar casa en Maipú, con sitio, ojalá árboles. Tratar Avenida Argentina 150, paradero 16, Maipú. 12-12 S.

NECESITO arrendar chalet cuatro dormitorios o escritorio y tres dormitorios en Barrio Alto. Doy excelentes informes y garantía. Fono 499291. 12-12 S.

DESEO arrendar casa o departamento 3 dormitorios. Llamar fono 87052, de 1 a 4. Pago trimestre adelantado. 12-12 S.

ARRIENDO departamento en edificio moderno, segundo piso, tres dormitorios, terraza, dependencias. Dublé Almeyda 2517, hablar mayordomo. 12-12 S.

ARRIENDOS OFRECEN

PIEZAS pensión, recibo pasajeros Huérfanos N.o 1393. 29-6-60. P.

MERCED 315. SE ARRIENDAN piezas. 12—12 P.

ARTICULOS PARA EL HOGAR

$ 25.000 COLCHON lana, relleno a la vista del cliente; cotie para colchones; sommieres en todos los tipos y medidas; hechuras a domicilio. Gálvez N.o 1557, teléfono N.o 51388. H/O.

SEÑORA dueña de casa, en Andrés Bello 714, encontrará todo lo que usted necesita en su despensa. Reparto a domicilio. Fono N.o 373934. 12-12 S.

DELANTALES, surtido completísimo, desde $ 440 c/u.; para niñitas, $ 780 c/u. Reembolsos provincia. Fábrica, Avda. Matta 347. 12-12 S.

GALLETAS COMPETA, en su campaña de precios bajos, ofrece la mejor calidad y precio. Solicitar muestrario, visita repartidor, al fono 54484. 12-12 S.

REFRIGERADOR sueco eléctrico, perfectas condiciones, funcionando, se vende, $ 50.000. Hannover 8245 (Plaza Los Guindos). 12-12 S.

VENDO REGIA cocina a gas, importada, cuatro platos, con horno con termostato, con piloto, para encendido automático. Portugal 2002. 12-12 S.

AUTOS - CAMIONES

FORD 1953, cuatro puertas, estado general verdaderamente bueno, vendo, dueño. Verlo 8 a 13 y 17 a 21 horas. (Domingo todo día.) Manuel Montt 1599 12-12 S.

CAMION VENDO, F-600, 1957, magnífico estado mecánico, barandas altas, radio: $ 2.000.000 pie, saldo facilidades. Santa Rosa 63, Depto. 24, fono 398808. 12-12 S.

OCASION auto Marquette 30, buen estado, neumáticos buenos. Alejandro Fierro 4498, Quinta Normal. 12-12 S.

BOMBEROS

CUERPO DE BOMBEROS DE de Ñuñoa. "Estamos Alerta" cito a las Compañías a elecciones de oficiales generales" y de compañía para el viernes, 11 del presente, a las 22 horas, en sus respectivos cuarteles.— El Secretario General. 11—12 O.

CUERPO DE BOMBEROS DE ÑUÑOA. Sexta Compañía: "Alberto Ried Silva" (En Formación). Cito a la compañía para el jueves 10 del presente, a las 22 horas. Punto de reunión el cuartel de la Tercera Compañía.— El ayudante. 10-12 O.

CITACIONES

CITACION: Resolución Quinto Juzgado Civil de Mayor Cuantía, cinco diciembre de 1959, ordenó citar parientes presunta interdicta, doña Clorinda Moraga viuda de Waymann, fin deliberar dicha interdicción. Audiencia doce de diciembre en curso, a las 10 horas.— El secretario. 11-12 P.

CONSTRUCCION Y MATERIALES

ARENA, ripio, chancado, $ 1.050 mts3. Gravilla $ 2.000 mt3. Camino Puente Alto, paradero 24-25. Parcela 20. Minera Los Quilloyes, fono 68770. 11-12 C.

PUERTAS, Ventanas, persianas "Record", entregas inmediatas, estudiamos presupuestos. San Diego N.o 749. Chiloé 3970. 31 12 P.

ALAMBRE acerado del 8 y 10, vendo 1.500 kilos. Brigadier De la Cruz 854 (paradero 8 1/2 Gran Avenida. 12-12 S.

TECHO metálico por mayor y menor: $ 240 la plancha, gran ocasión. Manuel Rodríguez 65. 12-12 S.

FIERRO galvanizado para techo 6-7 y 8 pies, roble diferentes medidas, ladrillos fiscales, muchos otros materiales. Demolición Pedro Lagos esquina Gálvez. 12-12 S.

MADERAS. Productor vende roble 2x2 por 3,60 metros, $ 440; 2x3x3,60 metros, $ 660; 2x4x3,60 metros, $ 880; demás dimensiones y otras maderas a precios más bajos en plaza. Exposición 1237, fono 93715. 12-12 S.

LADRILLOS murallas, fiscales Teresa 058, Gran Avenida, paradero 20. 12-12 S.

DOCUMENTOS EXTRAVIADOS

HABIENDOSE extraviado títulos N.os: 5972x257 accs. y 7504x428 accs., del Banco de Crédito e Inversiones, a nombre de don Vicente A. Jara, quedan nulos por haberse dado el aviso correspondiente. Santiago, 7 de diciembre de 1959.— Banco de Crédito e Inversiones. 11-12 C.

EDUCACION Y SUS MEDIOS

CURSOS VERANO: Dactilografía, taquigrafía, contabilidad, Instituto "Alonso - Figueroa". Catedral 1257, fono 69572. 13-12 P.

EN VACACIONES: Dactilografía, taquigrafía, contabilidad "Instituto Moderno", Amunátegui 267. 13-12 P.

ESCUELA Politécnica "Díaz-Gascogne". Matrícula abierta, profesiones cortas, prácticas individuales. Peluquería completa, modas, alta costura, también por correspondencia, camisería, etc., internado femenino, alumnas provincia, diplomas válidos. Establecimientos reconocidos Supremo Gobierno, fundados 1914, Monjitas N.o 241. 17-12 C.

SECRETARIAS, taquígrafas, dactilógrafas, escritura a máquina, redacción, ortografía, taquigrafía, aritmética, contabilidad. Cursos diurnos, vespertinos. Instituto Contabilidad, fundado 1922, Santo Domingo 1030, fono 69595. 23-12 P.

JOYAS, RELOJES, FANTASIAS

NOVIOS, compren sus argollas en la fábrica más antigua de Chile. Casa Sostin. Nueva York N.o 66. H.O-O

JUDICIALES, LEGALES

PRIMER JUZGADO CIVIL, RESOlución cuatro diciembre presente año, concedió posesión efectiva, herencia intestada Licimaco Alballay Villalobos a María Lucila Alballay Luengo, Brunilda del Carmen, Delia y Rolando del Carmen Alballay Alballey, sin perjuicio derechos cónyuge sobreviviente, María de las Nieves Luengo Medina. Practicaré inventario solemne 15 diciembre presente año, 11 horas, en mi oficina, Bandera 342. El secretario. 9-10-11-12 P.

JUZGADO CIVIL SAN MIGUEL concedió posesión efectiva, herencia intestada Humberto Escobar Lara a hijos legítimos Humberto y Carlos Escobar Díaz, sin perjuicio derechos cónyuge sobreviviente, Josefina Díaz Izquierdo, Secretario. 5-7-9-12 P.

ASISTA GRATIS A SU TEATRO FAVORITO

LOS AVISOS ECONOMICOS DE "LA NACION"

OBSEQUIAN TODOS LOS DIAS ENTRADAS A PLATEA PARA LOS TEATROS:

BAQUEDANO — CONTINENTAL — ESMERALDA — PORTUGAL — O'HIGGINS — NACIONAL

$ 25 LA PALABRA, SIN RECARGO LOS DOMINGOS

JUDICIALES, LEGALES

PRIMER JUZGADO CIVIL, RESOlución tres diciembre presente año, concedió posesión efectiva, herencia intestada Eduardo Segundo Miranda Valdivia a Santiago Miranda Meza. El secretario. 11-12 P.

QUIEBRA: Marta Droguett Araneda.— Tercer Juzgado Civil. Resolución 4 diciembre 1959, tuvo propuesta tasación propiedad denominada "La Isla", ubicada comuna San Vicente, en $ 249.000, y se tendrá por aprobada si no fuere objetada dentro tercero días.— Secretario. 11-12 C.

LA SUCESION DE LOS BIENES de don Enrique Oyarce Carmona, se ha abierto en mi oficina, de Estado 215, departamento 805, de esta ciudad.— Fernando Oyarce Carmona, albacea. 10-12 P.

QUIEBRA MANUEL A. PEIRE Araya. Quinto Juzgado Civil Mayor Cuantía, Santiago.— Resolución 25 noviembre 1959 declaró en quiebra a Manuel A. Peire Araya, comerciante, domiciliado Avenida Brasil 8-A, esta ciudad. Quienes tengan bienes o papeles pertenecientes fallido deben entregarlos, dentro tercero día, al Síndico, bajo pena ser considerados encubridores o cómplices de la quiebra. Adviértese público no debe pagar ni entregar mercaderías al fallido, bajo pena nulidad de los mismos. Acreedores residentes Chile deben verificar créditos y preferencias dentro 30 días, bajo apercibimiento legal. Notificaciones por avisos se harán en "La Nación". Secretario. 4-5-7-9-10-12 C.

QUINTO JUZGADO CIVIL CONcedió posesión efectiva herencia Rosa Bravo Zuasnábar a herederos testamentarios Eliana Silva Bravo y María Inés Roberta Bravo. Inventario solemne practicaré 12 actual, 10 horas.— Secretario. 11-12 P.

JUZGADO CIVIL SAN MIGUEL concedió posesión efectiva, herencia intestada, Adolfo Segundo Ramírez Legos, a hijos legítimos Eduardo y Mario Ramírez Boleson, sin perjuicio derechos cónyuge sobreviviente, Gertrudis Farys Duret. Secretario. 5-7-9-12 P.

GUIA PROFESIONAL

ABOGADOS

MARCOS TOPAZ
Abogado
Convenios comerciales, prevención quiebras, cobro judicial, cheques, letras, asuntos criminales, sociedades, contratos, Impuestos, Huérfanos 979, Of. 829, fono 89026, 11 a 1, 7 a 8. 31-12 C.

SANCHEZ DEL POZO
Especialmente asuntos matrimoniales, posesiones efectivas, particiones. Moneda 1137, oficina 78, fono 80813. H.O. C.

MANUEL CARTES
Divorcios, nulidades matrimonio, particiones, Huérfanos N.o 1294, oficina 42, teléfono 64559. H.O.

RAQUEL KOGAN B.
ABOGADO
Atiende toda clase de asuntos; Compañía 1048. Fono 84844. Edificio Teatro Real. Atención: 6 a 8 P. M. P.

ELIAS NEHGME RODRIGUEZ
Juicios del trabajo y quiebras. Ahumada 131, oficina 318, teléfono 88387. H/O

MEDICOS

Dr. HERNAN DEL PINO R.
ENFERMEDADES DE NIÑO
Consultas 2 a 4. Mac-Iver 142, 2.o piso. Oficina 204. Martes, Jueves y Sábado. Pedir hora al fono 471009. H.O. C.

Dr. GASTON RAMIREZ
Piel, Manuel Rodríguez 56. Fono 68828. H.O. C.

MEDICOS

Dr. GORGEWSKY
Rayos X, estómago, hígado, broncopulmonar, diabetes, Compañía 2211 (86859), 2 a 5. 20-11-60 P.

Dra. LUISA PACHECO PIZARRO
Médico cirujano, señoras y niños. Consultas de 15 a 18 horas, Lord Cochrane 177. Fono 86762.

ABDELKARIM DAVIS
Señoras, ginecología, sexología, siconeurosis. Consultas, 3-7. Huérfanos 2084. 6-12 P.

DENTISTAS

CLINICA DENTAL "Central". Prótesis inmediata. Trabajos urgentes, Compañía 1068, oficina 1193, teléfono 85702. 30 12 C.

TECNICA DENTAL

"RAPIDO", soldaduras dentales: Placas dentales artificiales, quebradas. Pasaje Agustín Edwards 29, entrepiso, N.o 111 (Ahumada 312), teléfono 67378. 30 12 C.

MATRONAS

SEÑORA PHERINY
Lord Cochrane 95. H.O. C.

JUDICIALES, LEGALES

JUZGADO CIVIL SAN MIGUEL concedió posesión efectiva, herencia intestada, Luis Alberto Cerón Cornejo a hijos legítimos José, Orlando, María y Carmen Cerón Ramírez, sin perjuicio derechos cónyuge sobreviviente, Florentina Ramírez Moreno. Secretario. 5-7-9-12 P.

QUIEBRA SOCIEDAD COMERcial Distribuidora Coquimbo Ltda. Cuarto Juzgado Civil.— Resolución tres diciembre 1959, túvose por agregado inventario confeccionado por Síndico. Secretario. 5-7-9-12 C.

QUINTO JUZGADO CIVIL CONcedió posesión efectiva herencia Fanny Skolnik Tesler a Raquel Grekin Skolnik, sin perjuicio derechos cónyuge, Gregorio Grekin Fischmann.— Secretario. 7, 9 y 10-12 P.

QUINTO JUZGADO CIVIL CONcedió posesión efectiva herencia José Dolores Abarca Navarro a herederos testamentarios, José F. del Abarca y Julia Abarca Navarro, sin perjuicio derechos ésta calidad cónyuge.— Secretario. 7, 9 y 10-12 P.

QUINTO JUZGADO CIVIL CONcedió posesión efectiva herencia de Alberto Bruner Ganspirt a Esther Alberto Hernán, Sara Lidia y Alicia Valentina Bruner Bernau, sin perjuicio derechos cónyuge, Valentina Bernau.— Secretario. 5, 7 y 9-12 P.

PRIMER JUZGADO CIVIL CONcedió posesión efectiva herencia testada doña Laura Carrasco Arancibia, herederos testamentarios, Luis Pinto Carrasco, Olga y Julio Menadier Carrasco.— Secretario. 5, 7 y 9-12 P.

QUINTO JUZGADO CIVIL CONcedió posesión efectiva herencia Elba Rivera Castro a María Isabel Castro viuda Rivera.— Secretario. 5, 7 y 9-12 P.

QUINTO JUZGADO CIVIL. Cítase audiencia 10 actual, 10 horas, parientes menores, Marta y Gerardo Aguilera Aros, fin deliberar nombramiento curador. — Secretario. 5, 7 y 9-12 P.

JUDICIALES, LEGALES

QUIEBRA MARIO PERINI DIcario. Quinto Juzgado Civil.— Resolución 24 noviembre 1959, túvose por agregado inventario confeccionado por Síndico. Secretario. 5-7-9-12 C.

QUIEBRA RAUL CHERNIAVSKY Menchecovsky. Quinto Juzgado Civil. Resolución 28 octubre 1959, fijóse fecha cesación pagos fallido el 12 septiembre 1958. Secretario. 5-7-9-12 C.

PRIMER JUZGADO CIVIL CONcedió posesión efectiva herencia testada don Víctor Alfredo Biondi Estay, herederas testamentarias, madre, señora María Estay Hernández, y cónyuge, Ana Ponce Jiménez, sin perjuicio derechos esta última, como tal.— Secretario. 5, 7 y 9-12 P.

JUZGADO CIVIL SAN MIGUEL concedió con beneficio inventario, posesión efectiva herencia intestada, Luis Alfonso Hernández Ayala a hijos legítimos don Daniel, Miguel y Elizabeth Hernández López, sin perjuicio derechos cónyuge sobreviviente, Aurora López Matus. Practicaré inventario solemne 10 presente, 11 horas, en Secretaría. Secretario. 5-7-9-12 P.

MUEBLES Y MENAJE

GRAN OCASION vendo ropero, vitrina, living, escritorio, estante-cama, buffet, varios. Irarrázaval 2256. 12-12 S.

VENDO amoblado de living, juego dormitorio, para niño, compuesto de ropero, cómoda, marquesa y velador; coche de paseo y cocina eléctrica Siam, de tres platos y horno. Tratar: Martín de Zamora 6410, por Colón altura 6500. 12-12 S.

OCUPACIONES BUSCAN

SEÑORITA responsable se ofrece cajera o principiante oficina. Tupungato 5420, población El Carmen. 12-12 S.

DESEO trabajar para cuidar caballero solo, señorita honorable, como dama de compañía. Contestar Correo Central. Carnet número 1369123, Santiago. 12-12 S.

SE OFRECE persona seria, para cobrador o venta al mostrador en artículos sastre, 18 años experiencia, con fianza efectiva. Severino Carzozo 1286. 12-12 S.

SE OFRECE chofer casa particular. Oferta por cartas a Teatinos 370, Of. 613. 12-12 S.

MAESTRO JEFE DE OBRA se ofrece para dentro o fuera de Santiago. 30 años práctica en construcción. Dirección: General Gana 1412, Santiago. 12-12 S.

OCUPACIONES OFRECEN

NECESITO joven para el ramo de carnicería, tratar en Román Díaz N.o 2221, de 8 a 12 y de 17.30 a 20 horas. 12-12 S.

NECESITO empleada, puertas afuera o adentro, buen sueldo. Larraín Gandarillas 2991, esquina Rancagua. 12-12 S.

SEÑORITA 16-17 años, escriba máquina, principiante oficina, necesito. $ 20.000. Recoleta 701. 12-12 S.

PROPIEDADES COMPRAN

COMPRO GALPON, construcción moderna, central, 200 a 500 metros; precio, hasta 10.000.000, sin intermediarios. Fono 85471. Horas oficina. 12-12 S.

COMPRO CASA en cualquier barrio, ojalá con local; pagaría al contado, siempre que el precio sea comercial. Ofertas por carta a C. Pérez, Delicias 987, Linares, indicando dimensiones, habitaciones y precio. 12-12 S.

PROPIEDADES VENDEN

BUNGALOW $ 7.500.000, Gran Avenida, paradero 11, Guardiamarina Riquelme 4950; entrada de auto, antejardín, living, comedor, tres dormitorios, regio baño y dependencia empleada; buena construcción, lindo barrio residencial. Tratar: Santa Mónica 2129, fono 86374, de 11 a 12. Sr. Reyes. 12-12 S.

25.000.000. Esquina comercial, 3 locales, renta. Los Serenos 475, oficina 405. 12-12 S.

2.500.000 CASITA cité Arturo Prat y Victoria, informes Milán 1381. 12-12 S.

VENDO casa 15 por 25, sector Sierra Bella, cuadra 19. Tratar: Ñuble 374, urgente. 13-12 S.

VENDO parcela una hectárea, Santa Rosa, paradero 39, Huertos Mapuhue. Sotomayor 232. 12-12 S.

DEPARTAMENTO amoblado para entrega inmediata, compuesto de 1 y 2 dormitorios, living-comedor, baño y cocina con refrigerador, terraza, teléfono instalado. Alameda Bdo. O'Higgins 552. 12-12 S.

$ 10.500.000 BUNGALOW moderno, Av. Bilbao, inmediato al Canal; tres amplios dormitorios, living-comedor, baño, dependencias completas, entrada auto, jardín, subterráneo. Fono 380924, horas oficina. 12-12 S.

PRESTAMOS, FINANZAS

1.000.000. Facilito rápidamente, un año plazo, primera hipoteca. Los Serenos 475, oficina 405. 12-12 S.

RADIOS, DISCOS

CHASSIS para radioelectrolas.— Radios y Radioelectrolas Omega. Calidad suprema. Pida una demostración sin compromiso a su distribuidor más próximo. Fabricantes Bonacic y Caro Ltda. María Auxiliadora N.o 937, Paradero 6 1/2, Gran Avenida, casilla 2749. 1-60 P.

COMPRO RADIO, cualquier marca, no importa estado. Arturo Prat 1366. 8-9-12 P.

RADIOELECTROLA alemana Korting, con equipo, alta fidelidad, y pick-up Garrard. Magnífica sintonía. Gran ocasión, 750.000. Facilidades. Dueño, Fonos 69501-87395. 12-12 S.

$ 70.000 RADIO "Philco", ondas corta y larga, para auto, vendo urgente. San Pablo 2832, casa 5. 12-12 S.

RESIDENCIALES

ALMUERZOS a su domicilio, variados y bien guisados, pídalos por quincena o mensualmente al acreditado anfitrión, Marín 0537, fono 460131. 9-12 P.

REMATES

REMATE JUDICIAL. — ANTE Cuarto Juzgado Civil Mayor Cuantía esta ciudad, día veintidós del presente, a las 10 horas, se rematará parcela número 30, Colonia Juan Antonio Ríos ex Noviciado, comuna Barrancas, que deslinda: norte, fundo El Peralillo; oriente, parcela número veintinueve, separada por línea estacada; sur, camino interior de dicha Colonia, y poniente, terreno reservado para tranque separado por línea estacada. Mínimo posturas dos tercios avalúo de $ 7.000.000. Boleta 10 o/o del mínimum. Demás bases y antecedentes Secretaría Juzgado causa 146045, "Banco del Estado con Dardanelli".— El secretario. 9-12 P.

TERCER JUZGADO CIVIL MAYOR Cuantía. Remate.— Audiencia 23 del presente, diez y media horas, se ha ordenado sacar a remate, primera porción letra "N" de los terrenos Hacienda Apoquindo. Mínimum, $ 813.333.32. Segunda porción letra "P", misma Hacienda Apoquindo. Mínimum, $ 979.333.32. Pago subasta al contado. Boleta garantía, 10% avalúo. Bases y antecedentes, Rol N.o 1704, caratulado: "Poma Humberto con Sociedad Agrícola Valech e Hijos Ltda.". El secretario. 11-12 P.

REMATE CASIMIRES.— ORDEN Sergio Moraga, 7 al 12 diciembre 11 y 17.30 horas, Puente 631.— Germán Geell, martillero público. 10-12 P.

REMATE JUDICIAL: orden 4.o de Mayor; 2.o y 4.o de Menor, "García Huidobro con Soc. Constructora "Las Condes", "Silverman con Pérez", "De Ameati con Chaparro", Sánchez, Gómez, Pérez, Cardex, catres, mesas, sillas, máquinas para zapatos, refrigerador; jueves 10 a las 13.30 horas, en Agustinas 1639, Germán Fuenzalida. 10-12 P.

REMATES

REMATE JUDICIAL: El miércoles 30 de diciembre, en calle ... 462, a las 11 de la mañana, efectuaré los siguientes remates, orden Primer Juzgado Civil Mayor Cuantía, muebles embargados en juicio Sanguinetti con Adolfo Pino. Juicio Miranda con Corvalán Vicente, 1 motor de refrigerador Kelvinator, y por orden Quinto Juzgado Menor Cuantía, una marquesa y un velador.— ...berto Fernández Vicuña, martillero público. 11-12

QUINTO JUZGADO CIVIL ... actual 10 horas, remátase ... un décimo del dominio propiedad calle Luis Thayer Ojeda ..., Providencia. Mínimo postura ... millones pesos. Garantía ... mínimo. Más antecedentes ... Stevenson autorización ... Secretario.

REMATE JUDICIAL. — ... Juzgado Civil Mayor Cuantía Santiago. Audiencia ... 15.30 horas, chacra Santa ... ubicada Rinconada de ... rresponde a la parcela N.o ... Plano de División, fundo ...las, inscrita fojas 226, N.o ... Conservador San Bernardo. Mínimo $ 7.000.000, pago al ... do momento suscribirse ... ras. Boleta garantía: ... mil pesos. Demás bases y antecedentes, juicio caratulado: "... dés, Fernando con Oscar ... mo Troncoso".— El secretario.

REMATE.— VEINTINUEVE ... diciembre, 10 horas, saldrá remate ante Quinto Juzgado Civil Mayor Cuantía Santiago, propiedad ubicada calle Monseñor Eyzaguirre 45. Comuna de Ñuñoa, ... departamento, inscrita fojas ... N.o 5442, Registro Propiedad Conservador Bienes Raíces Santiago, año 1958. Mínimum, $ 4.... Garantía, 10% mínimum. Bases y antecedentes, Secretaría Tribunal, juicio ejecutivo 81446, "... llano Javier-Sucesión Vidal ...lla". Secretario.

QUINTO JUZGADO CIVIL ... ciembre actual, 10 horas, remátase propiedad ubicada departamento Santa Cruz, denominada "La Lajuela", rol 346-9. Mínimo posturas, $ 1.700.000, garantía 10 o/o mínimum. Antecedentes bases juicio Musa con ... 81092.— Secretario. 5, 7 y 9-12

REMATE DEL DEPARTAMENTO por orden de la señora Berta Helford vda. de Slaw, y ... nantes: J. Casanova, M. ... ría, C. Silva, O. Muñoz, O. ... tillo, R. Barros, L. Pinilla, J. ... llins, B. C. de Venegas, R. ... L. Abelli, A. Verdonk, A. ... F. Ansaldo, T. F. de Del Río, ... ñana jueves, a las 11 de la mañana, en Paulino Alfonso ..., piso, Depto. B. A la vista ... de 3 a 7 P. M. Hernán ... rre Lyon, Roberto Rivas ... Alberto Soffia Opazo, Martilleros Públicos.

REMATE JUDICIAL. El día ... diciembre próximo, a las 16 horas, en su oficio, Plaza Aníbal Pinto N.o 1185, de la ciudad de Valparaíso, el martillero designado en autos, don Hernando ...rrios, sacará a remate público nave "Castro" ex "Loa", ... mínimum de $ 9.333.332, debiendo consignar los interesados para optar al remate la ... de $ 933.333,20; el pago se efectuará con la mitad al contado y con el saldo a seis meses ... al interés del 17 o/o y ... anual en caso de mora. Además del precio del remate el subastador deberá pagar las cantidades que se adeuden por contribuciones fiscales y municipales y ... tos de escritura, impuesto de transferencia e inscripción. ... bases y antecedentes en juicio seguido por el Banco del Estado de Chile contra Carlos Schmidt Vergara y otro por cobro de pesos ante este Quinto Juzgado Civil de Mayor Cuantía, y el exhorto que se tramita por intermedio del Segundo Juzgado Civil de Mayor Cuantía de Valparaíso. El secretario.

SASTRERIA, MODAS

MODAS, corte y confección, cursos rápidos. Profesora especialista, alumnas confeccionan ... primer mes. Clases diurnas, ...turnas. Diplomas válidos. Academia Nacional Corte y Confección. Rosas 1353. H.O.

SASTRERIA Salazar, caballeros, niñas, extenso surtido, corte elegante. Precios incompetibles. Avenida Bernardo O'Higgins ..., esquina Libertad. H.O.

CASIMIRES desde $ 1.950 el metro. Depósito directo de fábrica. Casa Salazar. Avenida Bernardo O'Higgins 2783, esquina Libertad. H.O. C.

SEMILLAS, JARDINES

SEMILLA DE ANIS importada, muy fina, ofrecemos por ... por kilo, precio ventajoso. Compañía Chilena Primiale Limitada. Capitán Orella 2435, teléfono 40793. 12-12

BOTONES de rosas finas, $ ... el ciento; por docenas, 300 pesos. Además, otras variedades de ...res. Jardín Primavera, Avenida Simón Bolívar 6153. 12-12

PROPUESTAS PUBLICAS

Llámase a Propuestas Públicas para la ejecución de la obra "HABILITACION DE OFICINAS EN AEROPUERTO LOS CERRILLOS".

Presupuesto oficial: $ 3.975.185.

Bases y antecedentes en la Administración de Aduana de Los Cerrillos.

La apertura de propuestas se efectuará el día 23 de diciembre, a las 11 horas, en la Administración de Aduana de Los Cerrillos.

ADMINISTRADOR DE ADUANA LOS CERRILLOS

EMPRESA DE FRIGORIFICOS CORFO

PROPUESTAS PUBLICAS

Llámase a propuestas públicas para la importación de tres chassis de camiones, con cabina completa, para una carga útil de 1.500 Kgs. a 2.500 Kgs., accionados por motor a bencina, de cuatro tiempos, o a petróleo, radiador reforzado y equipo standard.

Bases y antecedentes pueden ser retirados de las Oficinas de la Gerencia de la Empresa de Frigoríficos CORFO, San Borja N.o 1045.

Las propuestas se abrirán el 15 de diciembre, a las 10.30 horas, en la dirección recién indicada.

Llámase a propuestas públicas para la provisión completa e instalación de un galpón de estructura metálica en Santiago, calle San Borja N.o 1045. El suministro comprende la estructura metálica, su montaje y la colocación de techumbre, que será proporcionada por la Empresa.

Bases y antecedentes pueden ser retirados de las Oficinas de la Gerencia de la Empresa de Frigoríficos CORFO, calle San Borja N.o 1045, Santiago.

Las propuestas se abrirán en la dirección indicada el 18 de diciembre de 1959, a las 10.30 horas.

EL GERENTE

SERVICIO MEDICO NACIONAL DE EMPLEADOS

AVISO

Llámase a concurso médico conforme a lo dispuesto por el reglamento del Servicio Médico Nacional de Empleados, decreto supremo N.o 212, para proveer los siguientes cargos:

1.o Un médico cardiólogo en el Regional Santiago.
2.o Un médico tidio-radiólogo, en el Regional Puerto Montt.
3.o Un médico radiólogo, en el Regional Concepción.
4.o Un médico delegado en Taltal.

Estos cargos tendrán dos horas de jornada diaria, grado 5.o y renta Ley N.o 10.223.

Los antecedentes se recibirán en la Oficina de Partes, Bandera N.o 72, Santiago, 5.o piso, y en los Servicios Regionales, hasta el 15 de diciembre del presente año, a las 12 horas.

Dr. ENRIQUE CUADRA GAZMURI
VICEPRESIDENTE EJECUTIVO

CORPORACION DE LA VIVIENDA

PROPUESTAS PUBLICAS

POBLACION "ESMERALDA" DE PUERTO MONTT

Solicítanse propuestas públicas a suma alzada para la construcción de 52 viviendas en dos pisos tipo 201-S y 22 viviendas en un piso tipo 101.S con un total de 74 viviendas que forman la Población "ESMERALDA" de Puerto Montt.

Podrán optar a la presente licitación los contratistas inscritos en los nuevos registros de la Institución, en primera, segunda y tercera categoría.

Las propuestas se abrirán el 4 de enero de 1960 a las 11.45 A. M. en la Sala del H. Consejo de la Corporación de la Vivienda, Arturo Prat 48, tercer piso.

Bases, Especificaciones y demás antecedentes podrán solicitarse en la Secretaría de la Sección Proyectos y Obras Zona Sur de esta Corporación, calle Arturo Prat 48, 5.o piso, a contar desde mañana 5 del presente mes.

Se hace presente a los señores contratistas que podrán retirar los antecedentes oficiales anteriormente indicados y formular observaciones a los mismos hasta las 12.30 P. M. del día 23 de diciembre del año en curso.

SANTIAGO, diciembre de 1959.

EL VICEPRESIDENTE EJECUTIVO.

Si Ud. siente "olor a quemado" o advierte la presencia de humo, o de un principio de incendio, haga salir rápidamente a los niños de la casa; no permita que nadie vuelva a entrar a ella y dé inmediato aviso al fono 61171.

DEPARTAMENTO DE TECNICA Y PREVENCION

CUERPO DE BOMBEROS DE SANTIAGO — ALARMAS DE INCENDIOS FONO 61171

PELICULAS DEL MOMENTO

ESTA TIERRA ES MIA (Universal). — Drama sentimental que transcurre en una región viñatera, durante la prohibición en Estados Unidos. Con Jean Simmons y Rock Hudson (Windsor y El Golf).

ASESINATO EN LA CALLE DEL DANTE (Ars Films).— Actriz patriota e hijo traidor, durante resistencia francesa. Con E. Kosireva y M. Kosakov. (Imperio).

ANNA LUCASTA (Artistas Unidos).— Reparto negro en drama de una muchacha que oscila entre dos hombres y dos géneros de vida. Con Eartha Kitt y Sammy Davis Jr. (Central y Oriente.)

SUBE Y BAJA (Columbia).— Peripecias de Cantinflas, en ambiente deportivo. Con Cantinflas y Teresa Velásquez (Real, Ducal y Continental, segunda semana).

AQUELLA NOCHE (Leo Films). — Celos, chantaje y crimen. Con Mylene Demongeot, Maurice Ronet y Jean Servais. (Pacifico) (Segunda semana).

LA LOTERIA DEL AMOR (Rank).— Astro del cine padece de exceso de admiradoras, que le persiguen. Encuentra remedio contra el mal. Con David Niven y Peggy Cummins. (Bandera y La Florida, segunda semana.)

PREGUNTALE A ELLA (Metro).— Una muchacha llega a Nueva York en busca de marido y dinero. Los encuentra. Con Shirley Mac Laine y David Niven. (Metro y California, segunda semana.)

EL DIARIO DE ANA FRANK (Fox).— La historia de los 7 judíos refugiados en un altillo de Amsterdam, durante la última guerra. El "Diario", antes fue éxito librero y de teatro. Con Millie Perkins, Joseph Schildkraut y Shelley Winters. (Astor, tercera semana).

MUSICA, PIERNAS Y AMOR (Alo Films).— Una agente de artistas se hace famosa como bailarina de revistas. Muchos números musicales y bailados. Con Marika Rokk y Johannes Heesters (Huelén, tercera semana.)

LA DESEADA (Leo Film). — Crimen y suspenso. Trabajan Jeanne Moreau, Gerard Cury y Philippe Nicaud. (Plaza y Las Condes, tercera semana.)

KITTY (Filcomunión).— Enredos entre un primer ministro británico y una manicurista que ponen en peligro una conferencia en Ginebra. Con Romy Schneider Karlheinz Bohm y O. E. Hasse (Lido, cuarta semana).

EL HOMBRE DEL CARRITO (Lautaro Films).— Historia de un rotito japonés. Con Toshiro Mifune. (Nilo, undécima semana.)

LA VIOLETERA (Pel Mex).— Película musical cuya acción se desarrolla a comienzos del siglo. Sarita Montiel canta canciones de antaño. Raff Vallone y Ana Mariscal. (King, sexta semana).

"Opera de Tres Centavos" cambió de director a la hora undécima

Eugenio Guzmán reemplaza a Teresa Orrego

Doce días antes de la fecha señalada para el comienzo de los ensayos generales de "La Opera de Tres Centavos", se enfermó la directora Teresa Orrego y el Instituto del Teatro designó a Eugenio Guzmán para reemplazarla. El estreno de la obra de Brecht debe tener lugar en los primeros días de enero.

Por prescripción médica, Teresa Orrego deberá guardar reposo durante diez días.

Eugenio Guzmán se hallaba con permiso del ITUCH, dirigiendo "La Pérgola de las Flores" en el Teatro de Ensayo. Durante las próximas 3 semanas deberá multiplicarse por dos para atender al montaje de ambas obras.

A las 15 horas de ayer tuvo lugar el primer ensayo de la "Opera" a las órdenes de Guzmán.

TEATRO Cine REVISTAS Boite Radio

REVISTAS Y BOITES. — Gaby Cousin y Teresa Maibée animan el gracioso dúo "Las Chispitas", el número de mayor calidad de la revista "Mil piernas por un escudo", que presenta el Bim Bam Bum.

• Malú Gatica figura en el programa de atracciones del show del Waldorf. El conjunto "Los tres caballeros" es otro de los números del programa.

• "Los Chavales de España", orquesta española, actúa en el show de la Confitería Goyescas.

CINE. — La película "Porgy and Bess" inició su 24a. semana de exhibiciones en Nueva York. Interpretada por Sidney Poitier, Dorothy Dandridge y Sammy Davis, se basa en la conocida ópera de Gershwin.

FESTIVAL DE CINE BRITANICO

LONDRES, BIPPA.— (Por avión).— El Festival Cinematográfico de Londres, que se celebra cada año en el National Film Theatre de Inglaterra, es el último de los certámenes europeos, y tiene por objeto reunir los mejores films presentados en los demás festivales, dando así a los londinenses una excelente oportunidad de ver en el espacio de dos semanas, algunas de las mejores películas del mundo.

Este año se proyectaron 25 películas de argumento, 43 de dibujos animados y 47 documentales.

El festival empezó con el cantador film checo de marionetas "El Sueño de una Noche de Verano", de Jiri Trnka, que, a pesar de faltarle la poesía de Shakespeare, logró impartir la magia de un bosque encantado y el sencillo humor de "Bully" Bottom y sus compañeros.

Entre las mejores películas figuran el film japonés "El Fortín Escondido" de Akira Kurosawa; el francés "Los Cuatrocientos Golpes" de Francois Truffaut y el yugoeslavo "El Tren sin Horario" de Veljko Mulajik.

FRANCESA EN INGLATERRA.— Tras su éxito en "Las Brujas de Salem" y otras cintas francesas, la actriz Mylene Demongeot cruzó el Canal de la Mancha para filmar en Inglaterra. El grabado la muestra en una escena de la comedia "Arriba y abajo", que realiza en los estudios de Pinewood.— (Foto Organización Rank.)

Hoy otorga sus premios el Círculo de Críticos de Arte

Esta noche se reunirán los integrantes del "Círculo de Críticos de Arte", para otorgar por quinto año consecutivo sus distinciones a la mejor labor artística del año en las especialidades de teatro, música, ballet, artes plásticas y cine

En cada una de esas cinco ramas se otorga un premio para artista u obra nacional y una mención extranjera.

Se seguirá el mismo procedimiento que en años anteriores: los críticos de cada especialidad pasan revista a la labor del año, discusión de la que surgen los diferentes candidatos al premio. Luego se pesan los méritos respectivos de cada uno de éstos para alcanzar la decisión final. Estas discusiones en algunas oportunidades fueron bastante acaloradas mientras en otras los premios se otorgaron en forma tranquila y unánime.

Hoy en la noche también se elegirá el directorio del Círculo de Críticos para 1960.

PIEZA ITALIANA ES AHIJADA DEL FILM "EUROPA DE NOCHE"

Apenas se complete el reparto se iniciarán los ensayos de la obra italiana "Nostri cari bambini", de Niccola Manzari, que fue vertida al castellano por Renato Valenzuela. Los intérpretes de la pieza son 6 en total y la dificultad máxima para los productores es hallar quién pueda hacer el papel de un muchacho de quince años.

Los productores de la obra son Eduardo Trabuco y Marcelo Gaete. El director no se designa aún. Trabuco distribuyó la película "Europa de noche", y como LA NACION informara oportunamente, ha decidido apadrinar una obra de teatro con cada una de sus películas que tengan éxito. "Nostri cari bambini" por consiguiente es ahijada de "Europa de noche".

INSTITUTO DE EXTENSION MUSICAL — UNIVERSIDAD DE CHILE

CARTELERA DE LA SEMANA DEL 7 AL 12 DE DICIEMBRE

BALLET NACIONAL

TEATRO ALAMEDA

Funciones a las 19 y 22 horas
"PRIMAVERA" y "MILAGRO EN LA ALAMEDA"
Precios: $ 600, $ 400 y $ 100

CONCIERTOS DE CAMARA
TEATRO ANTONIO VARAS
Recital de
RENE REYES
Obras de
Bach, Mozart, Debusy, Allende, Schumann
Precios: $ 800 y $ 400
ENTRADAS EN VENTA EN LAS BOLETERIAS DE LOS RESPECTIVOS TEATROS

ORGANIZACION TEATRAL CHILENA S. A.
PRESENTA HOY EN SUS SALAS FAVORITAS
CONTINENTAL · SAN DIEGO · BAQUEDANO ·
ROT. DE 2 P.M. CANTINFLAS "SUBE Y BAJA"
ROT. DE 2 P.M. BOB HOPE, FERNANDEL, ANITA EKBERG, MARTHA HYER "Fiesta en París" "EL LLANERO SOLITARIO Y la Ciudad Perdida De Oro"
ROT. DE 1 A.M. "BALA sin Nombre" • "HERENCIA TRAGICA"
SAN MARTIN · CINELANDIA · PORTUGAL
ROT. DE 1 P.M. "Donde las dan las toman"
ROT. DE 1 P.M. JORGE NEGRETE GLORIA MARIN en "GALLO en CORRAL AJENO"
ROT. DE 1 P.M. TAN BUENO el GIRO COMO el COLORADO y MUJERES ENCANTADORAS

T. U. C. presenta
último estreno
mañana: 19 y 22.15
LAS REDES DEL MAR
de JOSE CHESTA
Dirección: PEDRO DE LA BARRA
Escenografía: ALICIA CRESTA
Teatro Camilo Henríquez
AMUNATEGUI 31
Fono 88959
Domingo despedida

HOY ASTOR
3a SEMANA
Distribuida por Metro-Goldwyn-Mayer
EL DIARIO DE ANA FRANK
Millie PERKINS, Joseph SCHILDKRAUT, Shelley WINTERS

INSTITUTO DE EXTENSION MUSICAL — UNIVERSIDAD DE CHILE

CONCURSO

Llámase a Concurso de Oposición para proveer 73 plazas en la Orquesta Sinfónica de Chile, distribuídas de la siguiente manera: 22 violines, 5 violas, 7 cellos, 6 contrabajos, 4 flautas, 3 oboes, 4 clarinetes, 4 fagotes, 5 cornos, 4 trompetas, 2 trombones, 1 tuba, 2 timbales, 2 accesoristas de percusión y 2 arpas.

Las pruebas se realizarán a contar del 15 del presente mes, y consistirán en:

a) Ejecutar un trozo de música del repertorio sinfónico escogido por la comisión, que los concursantes recibirán con tres horas de anticipación para su estudio, y

b) Leer a primera vista una obra o parte orquestal elegida por la comisión examinadora.

Las inscripciones se reciben en la Secretaría del Instituto de Extensión Musical, Agustinas 620, de lunes a viernes; en las mañanas, de 9 a 12 horas, y en las tardes, de 15 a 18 horas. Y el sábado, de 9 a 12 horas.

El plazo de inscripción vence el lunes 14 del presente, a las 12 horas.

EL SECRETARIO

Publicidad Cóndor

HOY · CITY ROT. DE 11 A 24 HORAS
2a Semana
LA MAS DESASTROSA GUERRA QUE DESATO LA FIEBRE DEL ORO..!
RANDOLPH SCOTT en "PATRULLA de AUDACES"
VIRGINIA MAYO · KAREN STEELE · MICHAEL DANTE
MAYORES

HOY ¡SIMULTANEAMENTE!
REAL — COMPAÑIA 1040, TELEFONO 65555, 1.30-4-6.45 y 10 P.M.
DUCAL — AGUSTINAS 777, TELEFONO 35375, 2-4.15-6.45 y 10 P.M.
CONTINENTAL — PLAZA BULNES 41-TELEFONO 60735, ROTATIVO DESDE LAS 2 P.M.
2a. Semana
TODO SUBE NADA BAJA PERO CANTINFLAS SUBE Y BAJA

POSA FILMS, S. A. presenta a su artista exclusivo MARIO MORENO
CANTINFLAS en "SUBE Y BAJA"
con TERESA VELAZQUEZ
JOAQUIN GARCIA "BOROLAS" - DOMINGO SOLER
CARLOS AGOSTI
Fotografía: ALEX PHILLIPS - Música: RAUL LAVISTA - Argumento Original y Adaptación: JAIME SALVADOR - Diálogos Adicionales: CARLOS LEON - Guión Técnico: MIGUEL M. DELGADO
Distribuido por Columbia Pictures
MAYORES y MENORES
EN EASTMANCOLOR y RISASCOPE

EDDIE PEQUENINO
IDOLO DEL ROCK
Y SU GRAN ORQUESTA
en el HUMORESQUE

METRO · CALIFORNIA
BANDERA 141 TELF. 83361 — YRARRAZAVAL 1564 TEL. 4980
3.—, 6.30 y 9.30 P. M. — 3.45, 7.— y 10.— P. M.
HOY — DAVID NIVEN / SHIRLEY McLAINE — GIG YOUNG
SEGUNDA SEMANA
PARA MAYORES
PREGUNTALE A ELLA

GUIA DEL ESPECTADOR

TEATROS

ANTONIO VARAS (Morandé 25, teléfono 61200).— Instituto del Teatro de la Universidad de Chile: Descanso.
CAMILO HENRIQUEZ (Amunátegui 31, teléfono 88959).— Teatro Universitario de Concepción: Descanso.
CERVANTES (M. Cousiño 134, teléfono 38194).— Descanso.
MARU (Huérfanos 786, teléfono 397907). — Cía. de Jorge Quevedo-Carla Cristi. T. y N.: "Dos más dos son cinco".
MONEDA (Estado 82, teléfono 31477).— Compañía de Américo Vargas-Pury Durante: Descanso.
BATCH (San Diego 242, teléfono 89250).— Descanso.

REVISTAS

COUSIÑO (San Ignacio 1249, teléfono 50657).— Cía. de Revistas Humoresque.
IMPERIAL (San Diego 1344, teléfono 51112).— Cía. de Revistas Follies.
OPERA (Huérfanos 837, teléfono 38176).— Cía. de Revistas Bim Bam Bum.
PRINCESA (Avenida Recoleta 348, teléfono 392606).— Cía. de Revistas Picarescas.

CINES
(HORARIO FIJO)

ASTOR (Estado y Huérfanos, teléfono 38112).— M. S. V. y N.: El diario de Ana Frank.
BANDERA (Bandera 76, teléfonos 89111-87953).— M. S. V. y N.: La lotería del amor.
CALIFORNIA (Irarrázaval 1564, teléfono 498061).— M. y V.: Pregúntale a ella. — Noche: Hércules (Avant-première).
CENTRAL (Huérfanos 930, teléfono 33555).— M. V. y N.: Anna Lucasta.
DANTE (J. Washington 26, teléfono 494349).— M. V. y N.: El hombre del carrito.
DUCAL (Agustinas 777, teléfono 35375).— M. S. V. y N.: Sube y baja.
EGAÑA (Los Guindos 5, Plaza Egaña, telfono 417026).— V. y N.: Los miserables. La más linda vedette.
EL GOLF (Avenida Apoquindo 614, teléfono 480046).— M., V. y N.: Esta tierra es mía.
HUELEN (Huérfanos 979, teléfono 31603).— M. S. V. y N.: Música, piernas y amor.
IMPERIO (Estado 235, teléfono 397960). — M. V. y N.: Asesinato en la calle del Dante.
KING (Huérfanos 840, teléfono N.o 32838).— M. V. y N.: La violetera.
LAS LILAS (Eliodoro Yáñez esquina J. de Dios, teléfono 43116) M. V. y N.: En la ruta de los temerarios.
LIDO (Huérfanos 680, teléfono 34366).— M. V. y N.: Gitty.
LO CASTILLO (Vitacura).— V. y N.:. Siempre te amaré.
LAS CONDES (Avenida Apoquindo esquina Noruega, fono 484067).— V. y N.: Fiel a dos banderas.
METRO (Bandera-Unión Central, teléfono 83361).— M. V. y N.: Pregúntale a ella.
NILO. — (Monjitas 879, teléfono 392073).— M. V. y N.: El hombre del carrito.
ORIENTE (Pedro de Valdivia 099, teléfono 41345).— M. V. y N.: Anna Lucasta.
PACIFICO (Huérfanos 1147, teléfono 62921).— M. S. V. y N.: Aquella noche.
PLAZA (Compañía 1068, teléfono 84714).— M. S. V. y N.: La deseada.
PEDRO DE VALDIVIA (P. de Valdivia con Fco. Bilbao, teléfono 43948).— M. V. y N.: La gloria se escribe con sangre.
REAL (Compañía 1040, teléfono 65555).— M. S. V. y N.: Sube y baja.
REGINA (Vicuña Mackenna 624, teléfono 36097).— M. V. y N.: La gloria se escribe con sangre.
REX (Huérfanos 735, teléfonos 31143-31144).— M. V. y N.: Ambiciones que matan.
SANTA LUCIA (Avda. B. O'Higgins esquina de San Isidro, teléfono 34718).— M. S. V. y N.: En la ruta de los temerarios.
WINDSOR (Moneda 1025, teléfono 89761).— M. V. y N.: Esta tierra es mía.

ROTATIVOS

ALAMEDA (Avenida Bernardo O'Higgins 2987, teléfono 91254).— La rosa del hampa. Noche larga y febril.
ALCAZAR (Avda. Brasil 373, teléfono 80122).— Asesino de mujeres. El festín de la muerte.
ALMAGRO (Plaza Almagro, teléfono 83425). — Horizontes de grandeza. Temor secreto.
ALHAMBRA (San Pablo 4160, teléfono 90527).— El fruto del pecado. Piel canela. Fusileros de Bengala.
AUDITORIUM (Bandera 236, teléfono 84688).— Cazadores imperiales.
AMERICA (Nuble 390, teléfono 52443). — El cerebro diabólico. Ataque a traición. El vicio de matar.
ANDES (Av. Irarrázaval 435, teléfono 43811).— Por quién doblan las campanas. Atajo al infierno.
AVENIDA MATTA (Avda. Matta 618, teléfono 51455).— Tiempo de vivir y tiempo de matar. El hijo que nunca volvió. Clamor de venganza.
BALMACEDA (Balmaceda 841, teléfono 373779).— Los tres alegres compadres. El ciclón.
BAQUEDANO (Plaza Baquedano, teléfono 31787).— La herencia trágica. Bala sin nombre.
BLANCO ENCALADA (Avda. Blanco Encalada 2820, teléfono 91787) El hijo que nunca volvió. Saeta rubia. El hombre de piedra.
CAPITOL (Avda. Independencia 224, teléfono 372406).— El pueblo del terror. Macabro. El hombre de piedra.
CARRERA (Avda. B. O'Higgins 2151, teléfono 96685).— El expreso de Andalucía. El silencioso.
CINELANDIA (Puente 540, teléfono 67532).— Un gallo en corral ajeno.
CINE RIO (Monjitas 743, teléfono 33550).— Imitación de la vida.
CITY (Agustinas 1022, teléfono 66687).— Patrulla de audaces.
CINE SUR (San Diego 935, teléfono 61524).— La rosa del hampa. Noche larga y febril.
COLON (San Pablo esquina Maipú, teléfono 90577).— Congreso en Sevilla. Hombres de piedra.
CONTINENTAL (Plaza Bulnes 41, teléfono 60735).— Sube y baja.
CHILE (Recoleta 2104, teléfono 372566).— Saeta rubia. La hora trágica. Cerebro diabólico.
ESMERALDA (San Diego 1035, teléfono 64303).— Las mil y una noche. A media luz los tres.
FLORIDA (Estado 226, teléfono 34289).— Mesas separadas.
GRAN AVENIDA (Gran Avenida 4830, teléfono 52163).— A media luz los tres. Las mil y una noches.
HOLLYWOOD (Avda. Irarrázaval 2900, teléfono 42389).— Los desconocidos de siempre. El hombre solitario.
ITALIA (Avda. Bilbao esquina Avda. Italia, teléfono 41883). — Prisionero del Rock and Roll. Furia maldita.
LAUTARO (Plaza Recreo, Carmen Mena 602).— Ruta a Santa Fe. Invasores de Júpiter. Treinta hombres y una mujer.
LIBERTAD (Avda. Fermín Vivaceta 1564, teléfono 371627). — Hordas de rebelión. El matón de Durango.
LIRA (Pintor Cicarelli 593, teléfono 52181).— La ciénaga. Las lobas. Un paso al patíbulo.
MAIPO (San Pablo 4251, teléfono 95050).— El árbol de la horca. Infierno verde.
MAYO (Monjitas 879, teléfono 391201).— Vacaciones en Ischia.
MARCONI (Manuel Montt 032, teléfono 42867).— Los desconocidos de siempre. El hombre solitario.
MADRID (Chacabuco 32). — En una pequeña carpa un gran amor. Angustia de un querer. Rojo atardecer.
MINERVA (San Pablo esquina de Chacabuco, teléfono 91464). — El amor y la guerra. Los depravados.
MIRAFLORES (Miraflores 378, teléfono 30909).— Las tres caras de Eva. Vértigo.
MISTRAL (San Diego 279, teléfono 43994).— El amor y la guerra. Los depravados.
MONUMENTAL (Avda. B. O'Higgins 3943, teléfono 91555). — El globo rojo. Si todos los hombres del mundo. Feliz año amor mío. El mil amores. Honor y venganza.
MODERNO (Gran Avenida 6544, teléfono 253 (La Cisterna). — Grito de libertad. Ruta a Santa Fe. Los invasores de Júpiter.
NACIONAL (Avda. Independencia 801, teléfono 370594). — Los hombres del oeste. Dieciocho años. Noche trágica.
NAVIA (Izquierdo 287, teléfono 93422).— El premio del engaño. Las chicas de la plaza España. El monstruo que retó al mundo.
NORMANDIE (Alameda 139, teléfono 87749).— Un bebé a bordo. Cuando el amor es poesía.
NOVEDADES (Cueto 257, teléfono 94594).— Gas Oil. Los tiburones y los pequeños peces. Tres compromisos de amor.
ÑUÑOA (Avda. Irarrázaval 2706, teléfono 43152). — Las noches de Cabiria. La invasión de los platillos voladores.
O'HIGGINS (San Pablo esquina de Cumming, teléfono 86929).— El matón de Durango. Hordas de rebelión.
PALACE OVALLE (José Ureta esquina de Iquique).— La ciénaga. Las lobas. Ruta a Santa Fe.
PRAT (San Diego 2117, teléfono 50754).— Congreso en Sevilla. La hora trágica. Saeta rubia.
PORTUGAL (Avda. Diez de Julio 252, teléfono 34816).— Tan bueno el giro como el colorado. Mujeres encantadoras.
RITZ (San Antonio 50, teléfono 380613).— Mesas separadas.
RECOLETA (Avda. Recoleta 597, teléfono 373133).— Londres ocho campanadas. Pasaporte a la muerte. Destino implacable.
REPUBLICA (Avda. República 239, teléfono 93613). — La gata sobre el tejado caliente. El vicio de matar. Yo y ellas en París.
RIVIERA (San Antonio esquina I. Vergara, teléfono 36093).— Gigi. Rojo atardecer.
ROMA (San Diego 236, teléfono 67258).— El expreso de Andalucía. El silencioso.
ROXI (Huérfanos 1055, teléfono 80809).— Orfeo negro.
SAN ANTONIO (San Antonio con Huérfanos, teléfono 33605). — Te veré en mis brazos.
SANTIAGO (Merced 829, teléfono 32888).— Ferias de México.
SAN MIGUEL (Avda. Euclides 1202, teléfono 51262).— Londres ocho campanadas. Pasaporte a la muerte. Un grito de libertad.
SAN MARTIN (Avda. B. O'Higgins 776).— teléfono 35357). — Donde las dan las toman.
SANTA ROSA (Santa Rosa 3890, teléfono 53940). — La ciénaga blanca. Un paso al patíbulo. Las lobas.
SAO PAULO (Merced 772, teléfono 397946).— Dios sabe cuánto amé.
SEPTIEMBRE (San Dionisio 2565, teléfono 94321).— El árbol de la horca. Infierno verde.
SAN DIEGO (San Diego 612, teléfono 81093).— El llanero solitario. Fiesta en París.
TIVOLI (Huérfanos 757, teléfono 30611).— La canción del sur. Noticiarios. Agregados.
TOESCA (Huérfanos 1313, teléfono 63289).— Las piernas de Dolores.
VALENCIA (Plaza Chacabuco esq. Santa Laura, teléfono 379288).— Pasaporte a la muerte. Londres ocho campanadas. Destino implacable.
VERDI. — Horizontes de grandeza. Temor secreto.
VENECIA (Castro 130, teléfono 80336).— Treinta hombres y una mujer. Sed de matar. Patrulla infernal.
VICTORIA (Huérfanos 827, teléfono 30021). — El cielo defraudado.
VIENA (Vivaceta 3410).— Dragones de la violencia. Legado de una madre. La casada infiel.
YORK (Ahumada 166, teléfono 66687).— El Monstruo de los mil ojos.

CINES COMUNALES

CERVANTES (San Antonio).—Enséñame a querer. La casamentera. Noticiarios.
CINE SANTIAGO (San Bernardo). Sima del terror. Alma de mi alma. El hijo del proscrito.
MUNICIPAL (San Bernardo). — En una pequeña carpa un gran amor. Brindis para un espía.
NACIONAL (Puente Alto). — Los muchachos de antes no usaban gomina. Magia siniestra. La curva del diablo.
PLAZA (Puente Alto).— Yo y el coronel. El campeón tímido.
TALAGANTE (Talagante).— Pagaron con sangre. Su único amigo.

ULTIMA PAGINA DE ESTA EDICION
Edición de 18 páginas.— Precio: $ 50.—

MIERCOLES 9 DE DICIEMBRE DE 19[illegible]
SANTIAGO DE CHILE

OPINAN: RIQUEZA, PERO NO VIDA:

PETROLEO Y URANIO EN LA LUNA

MOSCU (ANSA).— Un destacado geólogo y paleontólogo soviético, el profesor Juri Efremov, expuso sus teorías sobre la constitución de la Luna y las posibilidades que en el subsuelo del satélite existan importantes yacimientos de minerales. Vale la pena señalar algunas de sus observaciones.

Destacó en primer lugar —en recientes declaraciones— que los hombres que desembarcarán en la Luna podrán contestar a la pregunta, tantas veces formulada, acerca de la posible existencia de seres vivos en nuestro satélite. O, por lo menos, podrán obtener muestras de sus rocas. "Solamente la paleontología —ciencia que estudia los fósiles— de la Luna nos permitirá resolver algunos problemas de honda importancia para la Tierra" —dijo el sabio ruso. "Si en el fondo de una de esas vastas cavidades o abismos que forman los "mares" de la Luna se descubrieran restos fósiles de seres vivientes —demostración de la presencia anterior de agua y de atmósfera— sería el triunfo de la hipótesis de que la Tierra y los otros planetas tuvieron su origen en una masa estelar incandescentes", explicó Juri Efremov. "Se podrá sacar de ello la conclusión que, al enfriarse los planetas disperden gradualmente, en el curso de millones de años, los estratos de su hidrosfera —es decir, el agua que se halla en su superficie— en el espacio, y que también se disperde su atmósfera, y esto tanto más rápidamente cuanto más pequeños y livianos son los planetas."

"En el caso, en cambio, —agregó Efremov— de que en la Luna no se hallara ningún resto de vida presente o pasada, entonces habría que reconocer la validez de algunas teorías —apoyadas actualmente por muchos hombres de ciencia— de que el sistema solar se formó por una condensación de una nebulosa de gas o de polvo cósmicos. Su núcleo central estaría formado por el Sol, mientras que los otros núcleos, diferentes, según la densidad de la materia que los constituía, subdividida en anillos concéntricos, se habrían transformado en planetas.

La teoría "pórica" de la estructura de la Tierra y su origen se habría confirmado. Según esta teoría la Tierra fue en su origen un planeta sin agua ni atmósfera, carente de toda forma de vida, incoloro, cubierto de polvo, semejante a la Luna de nuestros días. Las dimensiones de la Tierra eran mayores, sin embargo, de las actuales y nuestro planeta custodiaba en su interior dentro de especie de poros, inmensas cantidades de gas, reducidos al estado sólido por las enormes presiones existentes dentro de la Tierra. Estos gases se fueron volatilizando lentamente y alcanzaron la superficie terrestre donde constituyen las capas de humedad —agua de los océanos y de los mares, lagos y ríos— y las capas gaseosas —atmósfera— que no cesan, a través de este incesante fenómeno, de aumentar. La confirmación de la teoría "pórica" es importante para toda la humanidad, porque de ella deriva la existencia y formación de petróleo en el subsuelo de la Tierra, formado inorgánicamente y no comúnmente se cree, por descomposición de enormes masas de seres vivientes, en especial marinos, que vivieron hace muchos millones de años. Habría que creer, pues, que el petróleo apareció desde el día en que se formaron los planetas, y puede ser que Venus sea uno de los más ricos en petróleo, y la Tierra todavía escondería en sus vísceras petróleo en estado primario en grandes cantidades. Hay en este caso, una reserva que puede bastar para miles y miles de años a la humanidad.

La teoría "pórica" confirmará también otra importante posibilidad, ya que, si como muchos sabios creen, la Luna forma parte de la Tierra en su origen, y se llevó al separarse de ella, una parte considerable de minerales livianos de la corteza terrestre que podrían haber retenido y acumulado algunos elementos pesados, muchos de los cuales radiactivos, como el uranio, el torio, el mercurio, el plomo. Por esta razón la Luna podría poseerlos en cantidades enormes, con lo cual quedaría resuelto por el hombre conquistador de la Luna el problema de aprovisionamiento de estas substancias, además de haberse esclarecido una incógnita de capital importancia para la ciencia.

Ismael Norambuena ganó el Concurso de Dibujo Coloreado

ISMAEL Norambuena, domiciliado en Nataniel 153, Santiago, resultó ser el mejor colorista de la semana. Su trabajo se impuso entre 575 concursantes seleccionados y corresponde al dibujo que publicamos en LA NACION del domingo 29 de noviembre. Gana $ 1.000 y las felicitaciones del jurado. Pueda cobrarlos cualquier día hábil, de 16 a 20 horas, en Agustinas 1269, cuarto piso.

Los resultados del concurso siguiente, o sea del que publicamos en LA NACION del domingo último, serán dados a conocer el miércoles próximo, en esta misma página.

EL D[illegible] PREMIADO.— ¿Le gustó este dibujo? La verdad es que parece realizado por un artista profesional. Por eso el jurado de "Ventana de la Juventud" lo premió con $ 1.000. Su autor se llama Sergio Escalante, alumno del cuarto año de humanidades "B" del Instituto Comercial Lord Cochrane. Vive en Recreo No. 122, Pila. Puede cobrar su escudo cualquier día hábil, de 16 a 20 horas, en Agustinas 1269, cuarto piso. Pregunte por la señora Delfina Hermosilla.

PALABRAS CRUZADAS

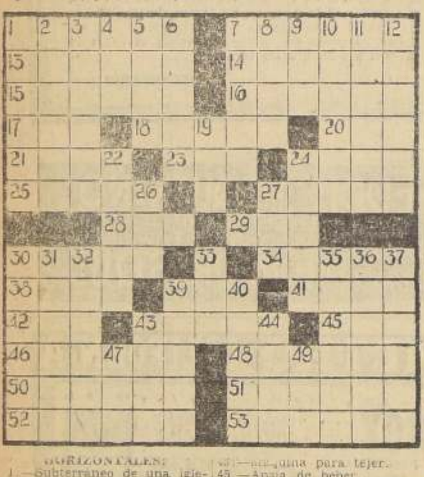

HORIZONTALES:

1.—Subterráneo de una iglesia.
7.—Acción de virar.
13.—De aire (Pl.).
14.—Removían la tierra con el arado.
15.—Agrado, gusto.
16.—Calidad de liso.
17.—Apócope de tanto.
18.—Interjección de despedida.
20.—Apócope de santo.
21.—Prevención, apresto.
23.—Percibir un sonido.
24.—Extremo de una cosa.
25.—Planta poligonácea de la Dominicana.
27.—Gran extensión de agua salada (Pl.).
28.—Tiempo que tarda la Tierra en dar una vuelta sobre sí misma.
29.—Cabriolé de dos ruedas.
30.—Van de un lugar a otro.
34.—Será grande, que sirve para la carga de una caballería.
38.—Hermanas del padre o de la madre.
39.—Prep. que indica la causa de una cosa.
41.—Hierro del arado.
42.—Aparejo para pescar.
43.—Máquina para tejer.
45.—Ansia de beber.
46.—De Atica o de Atenas (Pl.).
48.—Naturaleza (Poet.).
50.—Danza española antigua.
51.—Presilla y botón que se cosen a la orilla de la capa.
52.—Expondremos un manjar al fuego para que se torne comestible.
53.—Religiosa de la Visitación.

VERTICALES:

1.—Atraes, seduces, cautivas.
2.—Lava de nuevo una cosa.
3.—De Irán.
4.—Animal vertebrado acuático.
5.—Hace sonar un instrumento músico.
6.—Carne asada.
7.—Animo, osadía.
8.—Disco de color en cuyo centro está la pupila del ojo.
9.—Igualdad de nivel de las cosas.
10.—Usar mal de una cosa.
11.—Bebida muy dulce.
12.—Diminutos, muy pequeños.
19.—Vocal repetida tres veces.
22.—Ondulaciones, sinuosidades.
24.—Poder entrar una cosa dentro de otra.
26.—Río de Francia, afl. del Ródano.
27.—Mayor cantidad.
30.—Se apodera, prende.
31.—Hijas del hijo.
32.—Regalo, cosa que se da graciosamente.
33.—Centro de nuestro sistema planetario.
35.—Abrevia, compendia.
36.—Mancha lívida que rodea los ojos (Pl.).
37.—Avanzará sobre el agua moviendo ciertas partes del cuerpo.
39.—Determinas el peso.
40.—Batracios anuros.
43.—Grado de elevación de la voz.
44.—Clara.
47.—Hijo de Noé (Biblia).
49.—Semejante, parecido.

SOLUCION DEL PUZZLE ANTERIOR

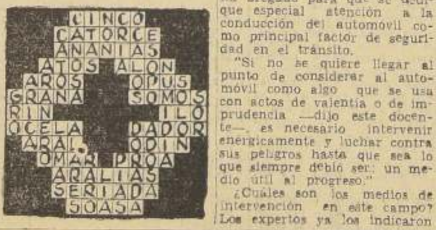

Y SE LLAMA VANDA.— Es rubia, vivaracha y con "ángel", como dicen los españoles. La organización Rank le echó el ojo para que interpretara, junto con otras chicas tan hermosas como ella, un papel en la película "El corazón de un hombre". Dicen que lo hace muy bien, y que es una de las luminarias que empieza a brillar en las constelaciones de este mundo y del otro. Aquí está descansando, según afirma el fotógrafo que tuvo la suerte de encontrarla a tiro de lente.

ESCANDALO EN CHICAGO

Insospechable teniente de policía veraneaba con un amigo "gangster"

CHICAGO (ANSA).— Un grave caso de connivencia entre las fuerzas del orden y las del bajo fondo ha sido descubierto en esta ciudad: su protagonista es el teniente de policía Anthony de Grazio, a quien se consideraba un funcionario integérrimo e insospechable, antes de que se descubriesen sus vinculaciones con el "racket". Ahora, el "police commissioner" de la ciudad ha suspendido provisionalmente a su "honestísimo" colaborador, hasta tanto pueda ordenar su arresto apenas retorne a Estados Unidos, finalizando el viaje de descanso que está realizando por Europa.

El procurador fiscal del distrito ha acusado a De Grazio de ser un amigo "interesado" de Anthony Accardo (denominado "Tony, el duro") celebérrima figura de la mala vida de Chicago y probablemente el "Enemigo público número 1" de la capital de Illinois.

La acción contra De Grazio se decidió luego de recibirse informaciones enviadas por Scotland Yard a las autoridades policiales de Chicago. En ellas se consignaba que De Grazio y Accardo, ambos productos de la "peoucña Sicilia", el barrio de Chicago habitado por inmigrantes de aquella isla mediterránea, habían sido vistos paseando juntos por la capital británica, por París y en otras ciudades del Viejo Mundo, entre ellas Roma. La amistad era evidente, por cuanto habíase comprobado que el policía y el "gangster" paraban en los mismos hoteles, frecuentaban los mismos ambientes y habían sido vistos conversando junto con hampones europeos.

Anthony de Grazio viajó a Europa, acompañado por su esposa Henriette, en uso de su licencia anual, y al día siguiente le seguía "Tony, el duro" junto con su mujer Clarice, bellísima ex cantante de "night-club" y estrella del "strep-tease". La coincidencia no suscitó ninguna preocupación por cuanto De Grazio era considerado un policía incorruptible. Sin embargo, las primeras dudas surgieron cuando otro policía, que regresó a la semana siguiente de Londres, afirmó haber visto a De Grazio en la capital británico, paseando en un lujosísimo Roll-Royce, modelo "Nube de plata". Chicago pidió entonces mayores informes a Scotland Yard; se dispuso así una discreta vigilancia de De Grazio, y se pudieron comprobar entonces las vinculaciones del policía con el ex lugarteniente de Al Capone.

Cada hora y cuarto hay en Italia un deceso por culpa de accidentes del tránsito

GENOVA (ANSA).— En Italia las estadísticas destacaron en fecha reciente que cada hora y cuarto se produce en el país un fallecimiento humano por accidentes de tránsito. En 1958 hubo en el país 198.335 accidentes, con un incremento del 5 por ciento frente al año anterior. Hubo en ellos 7.145 muertos y 151.514 heridos, pero entre los decesos sólo se tuvieron en cuenta los que se registraron en el momento del accidente, mientras que se tendrían que calcular también los muertos a raíz de heridas graves producidas por accidentes, fallecidos en hospitales o mientras se los transportaba a la asistencia pública.

Para estudiar a fondo estos problemas y tratar de hallar el modo más eficaz de prevenir este flagelo de nuestro tiempo, se comenzaron a dictar en la Universidad de Génova cursos especializados a cargo de técnicos y expertos en este campo, bajo la guía del Rector de la Facultad de Ingeniería genovesa, profesor Agostino Capocaccia. Entre estos cursos cabe destacar el que acaba de dictar el Rector de la Facultad de Ingeniería de Nápoles, profesor Tocchetti quien, entre otras cosas ha bregado para que se dedique especial atención a la conducción del automóvil como principal factor de seguridad en el tránsito.

"Si no se quiere llegar al punto de considerar al automóvil como algo que se usa con actos de valentía o de imprudencia —dijo este docente—, es necesario intervenir enérgicamente y luchar contra sus peligros hasta que sea lo que siempre debió ser: un medio útil al progreso."

¿Cuáles son los medios de intervención en este campo? Los expertos ya los indicaron hace mucho tiempo: mejoramiento de carreteras, caminos y calles en general; escuelas para los conductores; eficaces formas de propaganda de buena conducta de tránsito y, finalmente, un eficiente servicio de vigilancia policial. Todo esto sin economías...

También deben mejorar los coches mismos, la ubicación de los asientos, la seguridad de las puertas y otros elementos peligrosos en caso de choques o pérdida de la dirección.

Si se quieren evitar o reducir los accidentes de tránsito es menester aplicar una política racional y enérgica para extirpar costumbres erróneas de conducción y para que la conducta de automovilistas y peatones se ajuste a las normas más apropiadas de circulación. En Italia se está haciendo una gran campaña en este campo, comenzada con la instauración del Código de Tránsito. Todavía no se notaron grandes mejoras..., pero con el andar del tiempo y una intensificación del plan es de suponer que la muerte en los caminos no acechará más a cada paso o vuelta de rueda...

Relaciones entre enfermedades de la piel y la boca

CHICAGO.— Existe una relación definida entre las infecciones bucales y ciertas afecciones de la piel, tales como acne o eczema, dice el doctor Allen G. Doner, profesor de diagnósticos en la Escuela Dental de la Northwestern University. "Hemos analizado miles de historias clínicas", afirmó, "que han demostrado sin lugar a dudas una relación definida entre estas condiciones dermatológicas y los focos bucales."

El odontólogo de Chicago citó varios ejemplos en que casos persistentes de eczema o acne respondieron a los tratamientos dermatológicos después de eliminadas las infecciones orales.

"Infecciones en otras áreas pueden provocar el mismo cuadro clínico, pero en ningún otro lugar del cuerpo humano encontramos casos patológicos tan calaramente identificables y tan fácilmente curables. Por eso subrayamos la necesidad de efectuar exámenes bucales antes de tratar afecciones dermatológicas", dijo el doctor Doner.

Así Atendemos al Público

BAJO LA FIRMA del lector Heglaber Rydusna, carnet 163321, nuestro diario publicó una carta en la que afirma que los enfermos internados en la Clínica de Psiquiatría de la Universidad de Chile, Avenida La Paz 1003, están poco menos que con la "vida en un pelo".

Según el citado lector, no existe en dicha clínica una adecuada separación entre los distintos enfermos, muchos de los cuales presentarían trastornos que los hacen peligrosos para el resto de sus compañeros.

Asegura el lector que en conversaciones con algunos de los enfermos "más cuerdos" ha obtenido datos de que uno de estos enfermos peligrosos continuamente agrede a uno de sus compañeros y ha llegado incluso a amenazar a las enfermeras.

El Dr. Juan Marconi, jefe de Clínica de[illegible] tablecimiento mencionado[illegible] jo a [illegible] diario que[illegible] afirmaciones[illegible] Heglaber [illegible] na no co[illegible] con la [illegible] "Es [illegible] —expres[illegible] los enfermos[illegible] tán [illegible] en un [illegible] porque [illegible] tan por [illegible] narse [illegible] las [illegible] cias de [illegible] nica. [illegible] Carece [illegible] soluto de [illegible] cidad e[illegible] sión de [illegible] tinuamente [illegible] producir[illegible] tercados [illegible] los enf[illegible] Ninguno [illegible] nuestros [illegible] cientes [illegible] grado de [illegible] grosidad [illegible] Me perm[illegible] ner un [illegible] duda la[illegible] maciones [illegible] señor, [illegible] que sus [illegible] maciones [illegible] tuvo en [illegible] fuente [illegible] muy [illegible] Si él nos [illegible] ra [illegible] no [illegible] tenido el [illegible] inconvenie[illegible] en demo[illegible] que sus [illegible] res eran [illegible] dados".

PELIGRO EN EL HOSPITAL PSIQUIATRICO

En Avenida La Paz 1003 [illegible] una clínica psiquiátri[illegible] dependiente de la Uni[illegible]sidad de Chile. En ella se [illegible] jóvenes que tienen [illegible] facultades algo malas, co[illegible] también a enfermos que [illegible] van a tratar por [illegible] nerviosa [illegible], por alcoholismo, etc.

Desgraciadamente yo que he [illegible] un amigo que tiene un paciente en tratamiento [illegible] observar y he podido [illegible] por las conversaciones sostenidas [illegible] que en dicho establecimiento se vive con la vida en un "pelo" [illegible] la Dirección no tiene ninguna [illegible] los de enfermedad avanzada, es decir, los que lamentablemente casi no tienen [illegible] por "neurosis" [illegible].

Existe entre casi los treinta enfermos que hay en esa clínica, uno que está totalmente perdido, es el que amenaza [illegible] diario con sus golpes, incluso a las mismas enfermeras. Otro enfermo es el blanco de este muchacho, muy casi a diario lo golpea. El 26, sin ir más lejos, lanzó un cenicero o un vaso a otro enfermo y golpeó a otro.

EL FACSIMIL reproduce la carta que nos enviara el lector Heglaber Rydusna acerca de los peligros que enfrentarían los enfermos internados en la Clínica de Psiquiatría de la Universidad de Chile, situada en Av. La Paz 1003.

Cartas al Director

ACLARACION DE UN INDUSTRIAL

Con el derecho que me asiste me permito molestar su atención en relación con el párrafo: **Un comerciante que engañó a un cliente,** publicado en Cartas al Director en la edición del 30 de noviembre en el diario de su dirección.

La Srta. Isabel Díaz pidió un par de zapatos a nuestra fábrica en el mes de septiembre, luego después de muchos días escribió manifestando que el calzado había sufrido cierto deterioro. Con la mejor voluntad escribimos a esta Srta. que nos enviara dicho calzado y se los cambiaríamos por otro. Llegó la encomienda el día 10 de octubre al Correo 3 de Santiago, sin remitente ni nota que aludiera al respecto. En espera del domicilio escribí después de algunos días al Correo de Puerto Saavedra, y tampoco recibí contestación ni devolución de mi nota, hasta el día martes 24 de noviembre, cuando en el preciso momento en que preparaba los antecedentes para escribir nuevamente a la Srta. Díaz, llegaron hasta mi establecimiento dos agentes de Investigaciones. Con las instrucciones de lo expuesto, quise que se cercionaran personalmente de esta situación, lo que aproveché para anotar el domicilio particular de la Srta. Díaz y envié inmediatamente las excusas a nuestra cliente y le rogaba tuviera a bien enviarnos datos sobre el artículo, color, taco, etc., para dar término a tan desagradable situación. Hasta hoy no recibo respuesta; sólo un desprestigio inmerecido de la prensa a un industrial que se esfuerza por servir a provincias con un artículo de primera necesidad a unos precios que están fuera de competencia, por su bajísimo valor y buena calidad, garantizando la duración por ser fabricantes y con un prestigio de 15 años en el servicio de reembolsos. Además, me sentía orgulloso de cooperar silenciosamente con el Supremo Gobierno habiéndome adherido a la Campaña de los bajos precios con el reconocimiento de las autoridades y las innumerables cartas de felicitaciones y agradecimientos que recibo diariamente de provincias de parte de nuestra amplia clientela que día a día aumenta considerablemente. Estos documentos están a su entera disposición para certificar lo expuesto y por mérito rechazar los términos injustos de una contrapropaganda gratuita que derrumbaría una acción constructiva y nacional. Le ruego a Ud., después de certificados los méritos que expongo, se sirva aclarar gratuitamente nuestra obra, las expresiones de la Srta. Díaz y todo lo que moralmente nos perjudica el artículo aludido.

Sin otro particular, agradece anticipadamente a Ud. y le ruega perdonar estas molestias. Queda su muy Atto. y S. S. **Jorge Mires Girones.**

Agradecimientos por préstamo

Con honda emoción [illegible] los agradecimientos [illegible] "Cartas al Director" [illegible] haber obtenido un prés[illegible] mo de edificación [illegible] gruesa) de parte de [illegible] CORVI.

También hay una [illegible] mensa gratitud para [illegible] Excelentísimo Presidente de la República, don J[illegible] Alessandri, por el "P[illegible] Habitacional" y al vicepre[illegible] sidente de la CORVI, [illegible] hacer realidad el [illegible] de miles de ciudadanos [illegible] país.

Saluda atentamente [illegible] Ud. **Julio Araneda** [illegible] San Emilio 2107. Co[illegible]

COMO EN EL FAR WEST

Desde hace tiempo [illegible] nen presenciando actos de [illegible] dadero salvajismo en el [illegible] comprendido entre las [illegible] Bismarck, Santa Geno[illegible] Edison y Alejandro Fle[illegible] ce pocos días, mujeres [illegible] tinas mandaron a ape[illegible] puerta de casa de una [illegible] lia extranjera. En otras [illegible] siones, han entrado a ro[illegible] varios hogares.

Por el exceso de [illegible] venta de licores, el [illegible] lo es realmente [illegible] Borrachos y vagos pulul[illegible] las calles. Se vive en [illegible] permanente.

Que esta solicitud [illegible] llo llegue a oídos de la [illegible] ridad y nos salve de [illegible] desgracias.— **Varios ve[illegible]** Quinta Normal.

AGRADECE CLUB AEREO

Me es muy grato [illegible] me a Ud. para agrade[illegible] en nombre del Club A[illegible] de Chile, la acogida que [illegible] diario dio a las informa[illegible] nes con motivo del fes[illegible] aéreo realizado en el [illegible] dromo "Eulogio Sánchez" en Tobalaba, los días [illegible] 29 del pasado mes.

El éxito de este fest[illegible] logrado gracias a la co[illegible] ración de distintas inst[illegible] ciones, y del periódico [illegible] Ud. tan digna y eficazmente dirige, ha comprometi[illegible] una vez más el recono[illegible] miento de cada uno [illegible] nuestros socios.

Sin otro particular, [illegible] el agrado de saludarlo [illegible] atentamente su Afmo. y [illegible] S.— **Mauricio Serrano** [illegible]ma, presidente del Club A[illegible]reo de Chile.

DEVOLUCION DE DINERO

Soy sargento de Carab[illegible] y deseo exponer lo sigui[illegible] A comienzos del año 19[illegible] nos ofrecieron revólvere[illegible] $ 27.000 cada uno. Se nos [illegible] ron los descuentos corres[illegible] dientes por planillas. Al [illegible] sonal de cabos y carab[illegible] se les devolvió el dinero, [illegible] no era posible consegui[illegible] pero a nosotros, los sub-ofi[illegible] les, se nos dijo que esper[illegible] mos un tiempo más.

Como ya van a hacer [illegible] años y los revólveres s[illegible] brillando por su ausencia, [illegible] go al señor Director de C[illegible] bineros tome cartas en [illegible] asunto, por lo menos que [illegible] devuelvan la suma de di[illegible] que nos descontaron.

Saluda muy atte. al señor D[illegible] rector de este prestigioso [illegible] rio y ruego a Ud. se publi[illegible] estas líneas.

E. M. B., Carnet 4[illegible] de Santiago.

TARZAN — Por Edgard Rice Burroughs

RAMONA — POR JORGE PALACIO