Detenidos ataques norcoreanos en Chochiwon (Página 11)

CHILE, RECORD MUNDIAL DE NACIMIENTOS DE MELLIZOS

Con el nacimiento de los mellizos Gutiérrez Gutiérrez, ocurrido hace 48 horas en la Maternidad del Hospital San Borja, Santiago registró 183 casos similares en el curso del año. Los niños, hijos del matrimonio de Artemia Gutiérrez y Federico Gutiérrez, corroboran la extraordinaria revelación hecha por el médico suizo Peter von Planta, en Basilea, de que Chile exhibe el más alto porcentaje de gemelos en el mundo, en un período de diez años.

El coeficiente nuestro, lo señaló en 5,74 por ciento; Noruega, 2,7 por ciento. Luego vienen Suecia, Finlandia, Dinamarca, Holanda, Alemania, Irlanda, Suiza, Escocia, Italia, Francia, Austria, Rumania, España, Islas Hawaii, Brasil, Japón y Ceylán.

La Dirección General de Estadística de Chile nos informó ayer que, de los 189.705 niños nacidos el año pasado, 3.946 fueron mellizos o trillizos, lo que corresponde a un 4,8 por ciento.

Como dato curioso, el Dr. Von Planta afirma que el campesino húngaro Wasiljew detenta el record individual con 21 trillizos y 32 mellizos, aparte de un grupo de cuatrillizos.

TIEMPO PARA SANTIAGO
HOY: Tendencia a nublarse
EDICION DE 22 PAGINAS

LA NACION

MIERCOLES 12 DE JULIO DE 1950
SANTIAGO DE CHILE
PRECIO $ 3.-

CAMARA DESPACHO ANOCHE PROYECTO ECONOMICO

REELEGIDO DECANO.— El Dr. Hugo K. Sievers fué reelegido ayer a mediodía, Decano de la Facultad de Ciencias Pecuarias y Medicina Veterinaria de la Universidad de Chile, en una reunión que celebraron los miembros docentes en la Sala del Consejo Universitario, presidida por el vice Rector, don Domingo Santa Cruz. La elección del Dr. Sievers fué hecha por la unanimidad de los 21 profesores que asistieron a la elección y es una demostración elocuente de reconocimiento a más de un cuarto de siglo de constante labor. El Dr. Sievers ha realizado estudios en Argentina; en el Instituto Oswaldo Silva, de Brasil; Instituto Pasteur, de Francia; Instituto de Enfermedades Infecciosas de Hamburgo, en México, y en Venezuela. Su labor lo ha hecho ser acogido en el seno de diferentes sociedades científicas.

BUENA DISPOSICION DE CHILE PARA UNA GESTION DE BOLIVIA

Preguntado el Ministro de Relaciones Exteriores acerca de una publicación aparecida en una revista sobre asuntos que interesan a Chile y a Bolivia, expuso lo siguiente:

"Chile ha manifestado en diversas oportunidades y aún en sesión de la Sociedad de las Naciones, su buena disposición de oír, en gestiones directas con Bolivia, proposiciones de este país destinadas a satisfacer su aspiración de tener una salida propia al Océano Pacífico.

"Esa política tradicional de nuestra Cancillería en nada amengua los derechos que confieren a Chile los tratados vigentes.

"El actual Gobierno es consecuente con los antecedentes diplomáticos recordados y, por lo tanto está llano a entrar en conversaciones con Bolivia acerca del problema en referencia.

"Pero, la publicación aludida supone y detalla bases de un acuerdo, las que no han sido formuladas y, en consecuencia, no han podido ser discutidas".

CON MILITARES SE BENEFICIARA EN MATADERO, HOY

Con motivo de una intempestiva y arbitraria huelga declarada por los matarifes, no hubo ayer carne para el consumo de la capital, motivo por el cual el Interventor del Matadero, Mayor señor Armando Valdivieso, dispuso el control militar del establecimiento.

Nos declaró el Mayor señor Valdivieso que hoy habría beneficio con personal militar del Batallón de Administración y personal extraordinario que empezó a contratarse ayer mismo. Dijo que se adoptarán estas y otras medidas tendientes a regularizar en lo posible el abastecimiento de la población.

Como durante el día de ayer se dispusiera de algunas cuadrillas de matarifes, se procedió a beneficiar cerca de cien animales. Se espera que en el curso del día de hoy las faenas rindan lo necesario para el abastecimiento de la capital.

Interpretando el sentir del Gobierno, el Ministro de Economía, señor Ruiz Bourgeois, no entrará en conversaciones con los dirigentes de los matarifes mientras éstos no se reintegren a sus labores.

SIN GAS ANOCHE UN VASTO SECTOR

"Desde hace una hora que no hay gas en mi casa", dijo a LA NACION, anoche a las 22 horas, el Director General de Servicios Eléctricos y de Gas, ingeniero señor Gustavo Lira Manso, cuando lo interrogamos acerca de la intempestiva e inexplicada interrupción del suministro de ese elemento en un vasto sector de la capital. Posteriormente nos informó que había fallado una compresora en la Fábrica de San Borja.

Ante numerosos llamados telefónicos que empezamos a recibir a las 22 horas, para reclamar por esta situación, tratamos de ponernos en comunicación con la Compañía de Consumidores de Gas, en cuyo Servicio de Accidentes y de Reclamos parecían estar descolgados los fonos o no haber nadie en las oficinas. El portero de la Fábrica de San Borja se limitaba a decirnos: "Llamen a los interiores", pero con el 90045, que corresponde a éstos, ocurrió igual cosa.

El sector más afectado comprendió Diez de Julio al sur. También en diversas calles del centro hubo interrupciones, debiéndose lentamente la llama hasta apagarse del todo. En nuestro diario el suministro fué normal, perturbando en parte el funcionamiento de algunas máquinas que utilizan ese elemento.

HOY SE PROMULGA LA LEY DEL ORO

Hoy será firmado por el Presidente de la República Excmo. señor González Videla el decreto del Ministerio de Economía y Comercio por el cual se promulga la ley del reglamento del oro que determinará un número de mercaderías que se podrán internar con divisas oro.

El decreto respectivo fué firmado ayer por el Ministro de Economía y Comercio, señor Ruiz y entrará en vigencia el viernes de la semana en curso.

OTRO PAR DE GEMELOS NACIDOS EN CHILE.— Doña Artemia Gutiérrez, de 37 años, dió a luz ayer a este simpático par de mellizos, con los cuales Chile sigue a la cabeza de la estadística mundial en los nacimientos dobles y triples. Ambos son hombres, y LA NACION los sorprendió mientras estaban en brazos de la estudiante universitaria Silvia Letorre. Las otras jóvenes estudiantes, Adriana Cartagena, Eugenia Espinoza y Silvia González, observan con interés las reacciones de los recién nacidos, que gozan de perfecto estado de salud.

MINISTRO ALFONSO RECOGE CARGO DE FALANGE NACIONAL

El Ministro del Interior entregó anoche a la prensa la siguiente declaración oficial:

"Los diarios de hoy han informado que el Consejo de la Falange Nacional acordó ratificar la protesta escrita que el presidente de dicho organismo formuló ante el Ministro del Interior con motivo de las actitudes adoptadas en relación con las huelgas de la provincia de Antofagasta.

Efectivamente, con fecha 8 del presente el presidente de la Falange Nacional dirigió al Ministro del Interior una carta en la cual protesta de la medida adoptada por el Gobierno el día 6 del presente, mediante la cual se puso bajo control militar el ferrocarril de Tocopilla al Toco. Dicho ferrocarril se encontraba varios días en huelga ilegal y la resolución de movilizarlo con intervención militar se adoptó como único medio de aprovisionar el distrito minero de Toco, cuya situación alimenticia se tornaba crítica de acuerdo con lo informado por el Intendente de Antofagasta, y Gobernador de Tocopilla, según oficios recibidos por el Ministerio en la tarde del día 5 del presente. Por otra parte, esta resolución fué adoptada por los Ministerios de Interior y de Defensa Nacional con la aprobación previa de S. E. el Presidente de la República.

Ante la posición pública adoptada por la Falange Nacional en un problema que dice relación directa con el cumplimiento de una obligación esencial del Gobierno, como es el mantenimiento de un servicio público imprescindible en la vida de una población, el Ministro del Interior declara que mientras cuente con la confianza con que lo han honrado tanto S. E. el Presidente de la República como la directiva del Partido Radical, se mantendrá en su cargo cumpliendo estrictamente con todos los deberes que éste le impone".

Hoy se inaugura congreso estudiantil en Concepción

Hoy se inaugura en Concepción el Primer Congreso Extraordinario de la Confederación Nacional de Estudiantes Universitarios, con la participación de representantes de las siete federaciones del país. Noventa y siete congresales trabajarán en este congreso, que representan los intereses de más de quince mil universitarios de Santiago, Valparaíso, Viña del Mar y Concepción. La delegación de la FECH, presidida por Juan Hamilton, vicepresidente de la Federación de Estudiantes, está integrada por 31 miembros, repartidos políticamente en 12 social-cristianos, 5 independientes 6 comunistas, 4 radicales, 2 socialistas, 1 liberal y 1 tradicionalista.

Brigadas especiales contra especulación

"Hoy enviaré al Comisario General de Subsistencias y Precios, coronel señor Linzmayer, un oficio por el cual determine la constitución de brigadas especiales contra la especulación, conforme a las instrucciones que esta Secretaría de Estado imparta, con el objeto de controlar el expendio de los artículos esenciales", declaró anoche a LA NACION, el Ministro de Economía y Comercio, señor Ruiz Bourgeois, agregándonos que el Gobierno reiniciará una activa campaña contra los especuladores, agiotistas y acaparadores.

Nos reveló dicho Secretario de Estado que estas brigadas especiales contra la especulación serán formadas por funcionarios del Ministerio de Economía y Comercio, Comisariato General de Subsistencias y Precios, y de otros Departamentos dependientes de dicha Secretaría de Estado. "Se ejercerá —nos dijo— un estricto control en Vegas, Matadero, almacenes mayoristas y minoristas, adoptándose severas medidas en contra de aquellos elementos que sean sorprendidos especulando, ocultando o negando las ventas de productos de vital importancia para los consumidores".

MINISTRO RUIZ HABLARA HOY A TODO EL PAIS

Hoy, a las 20 horas, por una cadena nacional, el Ministro de Economía y Comercio, señor Ruiz Bourgeois, hará una exposición sobre la política económica del Gobierno, los motivos fundamentales que hubo para autorizar algunas alzas y la estabilización de precios para otros productos de primera necesidad.

NOMBRAMIENTOS EN C. DE PRODUCCION

El Ministro de Economía y Comercio, señor Ruiz recibió ayer un oficio de la Confederación de la Producción y el Comercio, anunciándole que designó sus representantes en la Comisión encargada de estudiar la reforma en la ley que fija los sueldos vitales.

Estas designaciones recayeron en los señores Pedro Ibáñez Ojeda y Raúl Rodríguez Merino.

Simple urgencia para el proyecto de Carabineros

En la sesión de ayer de la Cámara se dió cuenta de un oficio del Ejecutivo, pidiendo la suma urgencia para el despacho del proyecto que mejora la situación económica del personal del Cuerpo de Carabineros. La Cámara acordó conceder la simple urgencia para este proyecto.

También se dió cuenta del informe de la Comisión de Hacienda recaído en el proyecto que financia el Departamento de Periodistas y Fotograbadores de la Caja Nacional de Empleados Públicos y Periodistas. Este informe pasará nuevamente a Comisión para un nuevo estudio.

Se acordó, además, conceder como plazo para su informe el plazo constitucional correspondiente a los siguientes proyectos: el que mejora las rentas de los empleados semifiscales, y el que faculta para pagar los impuestos de herencia con acciones de la Sociedad Constructora de Establecimientos Educacionales.

ESPOSA DE S. E. DARA JUGUETES A NIÑOS CIRCENSES

La esposa de S. E. señora Rosa M. de González Videla ha solicitado del Sindicato Circense de Chile una lista de los hijos de los artistas que actúan en la carpa chilena, con el objeto de repartir juguetes y vestuarios, el 25 del mes en curso, con motivo de celebrarse el 15.o aniversario de la fundación del Sindicato Circense de Chile. En esta oportunidad se procederá a la entrega de medallas a 15 artistas que han cumplido medio siglo en las pistas nacionales y extranjeras.

El gesto de la esposa de S. E. ha sido recibido con gran satisfacción entre los artistas y los pequeños circensas.

SENADO APROBO AMNISTIA PARA EE. DE CORREOS

El Senado aprobó ayer por 19 votos contra 11, el proyecto iniciado en una moción del senador Isauro Torres por el cual se concede amnistía a los procesados de Correos y Telégrafos a raíz de la reciente huelga en ese servicio.

El señor Torres Cereceda señaló previamente la justicia que encerraba este proyecto por cuanto los empleados de Correos y Telégrafos fueron lanzados a un paro agobiador por su situación económica y por circunstancias especiales que rodearon a ese conflicto.

El proyecto pasará hoy a la Cámara de Diputados para su aprobación por esta rama legislativa.

APROBADA MAYORIA DE MODIFICACIONES

INSISTIO EN EL AUMENTO DE LA DIETA

La Cámara de Diputados, en una sesión que duró 7 horas, despachó anoche a las 23.35 horas, en tercer trámite constitucional, el proyecto económico, el cual pasará hoy o mañana nuevamente al Senado en cuarto trámite, debido a que la Cámara acordó insistir en el aumento de la dieta parlamentaria y rechazar algunas modificaciones del Senado.

Las modificaciones en referencia fueron aprobadas en su mayoría, y sólo se rechazaron cuatro o cinco, entre las que figura el artículo 89 del Senado, que fija una escala de sueldos para el personal fuera de grado.

La insistencia sobre el aumento de la dieta se ganó por 84 votos contra 40, y el artículo 89 se rechazó por 81 votos, contra 13.

REUNION DE LOS COMITES

Previamente se reunieron a mediodía de ayer los comités parlamentarios de la Cámara en la sala de la Presidencia, con el objeto de buscar un procedimiento para el despacho en tercer trámite del proyecto económico.

El Presidente de la Cámara dió cuenta de que 38 artículos del proyecto que no fueron objeto de modificaciones, deben darse por aprobados.

En seguida se acordó dar por aprobados, sin discusión, las modificaciones introducidas por el Senado a los artículos 1.o, 4.o, 14, 19, 26, 29, 30, 37, artículo nuevo, a continuación del 39, 40, 43, 45, 54, 60, 62, 65, 67 y 71, artículos nuevos signados con los números 3, 6 y 7 transitorios.

Se resolvió desechar el artículo 85, propuesto por el Senado, porque la materia de que trata fué ya aprobada por la Cámara en el proyecto que modifica la Ley General de Bancos.

En consecuencia, los comités acordaron someter a discusión sólo los 36 siguientes artículos propuestos por el Senado: 3, 12 22, 24, 27, 28, 36, 38, 39, 41; 44; 45, 47, 49, 50, 51, 55, 56, 57; 59; 61, 68, 70, 73, 74, 75; 76, 80; 81; 82, 83, 84, 87, 88 y 89.

Finalmente, se acordó propo-

(A la página 14, columna 4).

SENADOR DON ISAURO TORRES, que hizo ante el Senado una sensacional denuncia sobre una conjuración contra el cobre chileno.

22 años cumple hoy Base Aérea de Colina

El Grupo de Aviación N.o 4, ubicado en Colina, cumple hoy 22 años de laboriosa existencia al servicio de la Aviación Chilena. Al igual que todas las reparticiones de la FACH, la Base de Colina desarrolla con patriotismo y entusiasmo las labores de adiestramiento de pilotos, utilizando para ello diversos tipos de aviones.

Actualmente, la Base Aérea está al mando del comandante señor Darío Bobadilla, quien ha sabido imprimirle un efectivo impulso a la unidad. Su segundo jefe es el capitán de bandada señor Arturo Parodi, el primer aviador chileno que voló en el Territorio Antártico Chileno.

Estos dos distinguidos jefes son secundados en sus tareas por un selecto grupo de oficiales y por el abnegado personal de suboficiales y tropa.

La celebración de este aniversario consulta un sencillo programa deportivo, y a mediodía un almuerzo de camaradería, al que han sido invitados altos jefes de la Fuerza Aérea de Chile.

DR. RAUL BRASES FARMER, Presidente de la Cámara, a cuya intervención se debió que la Corporación despachara en una sola sesión el proyecto económico.

ESTUDIARAN PROYECTO QUE GRAVA ENTRADAS A ESPECTACULOS PUBLICOS

De la utilidad que prestaría al país el proyecto que grava la entrada de los espectáculos públicos en beneficio del Cerro San Cristóbal, del Teatro Nacional y de Difusión Cultural, trataron en la Comisión de Gobierno Interior, especialmente invitados, el Director de los Servicios de Difusión Cultural, don Aníbal Bascuñán Valdés y el Director del Teatro Nacional, don René Hurtado Borne, ayer en la mañana.

Proporcionaron, ambos jefes, datos inherentes a la marcha de sus servicios, y después de oír estos informes se acordó designar una subcomisión que estudiará la forma de llevar a la práctica este proyecto.

LAS SONRISAS MAS BELLAS SON SONRISAS COLGATE

NOTICIAS DIVERSAS

SINDICATO GENERAL DE DUEÑOS DE AUTOBUSES. — Se reunirá el próximo viernes en su local de Alameda B. O'Higgins 1948 para tratar sobre la organización definitiva de la industria.

SINDICATO PROFESORES PARTICULARES.— El sábado, a las 17 tendrá asamblea general para recibir a la nueva mesa directiva.

BRIGADA "BENJAMIN FRANLIN".— Cita para mañana a las 18.30 horas, a todos los scouts y lobatos de esta brigada en Riquelme 851.

UNION DE PADRES Y APODERADOS de los scouts y lobatos de la brigada "Benjamin Franklin".— La mesa directiva de esta nueva entidad ha sido citada para mañana a las 19 horas en Riquelme 851.

SE CAEN LAS PAREDES DEL LICEO No. 2 DE NIÑAS.— Así quedó esta sala del Liceo 2 de Niñas al derrumbarse una de sus paredes ayer. El ruinoso estado en que se encuentra el edificio ubicado en Alameda, obligó al profesorado y al Centro de Padres del Liceo a suspender las labores educacionales una semana antes de las vacaciones de invierno. La directora, señorita Yolanda Romero ha iniciado una activa campaña en favor de la construcción de un nuevo local para sus mil setecientas alumnas que actualmente deben trabajar en salas insalubres y privadas de toda comodidad. La pared que cayó ayer es un vivo ejemplo del peligro que presenta el viejo local. Gracias a que actualmente no hay clases, se evitó una desgracia, ya que el desmoronamiento se produjo en horas de trabajo de las alumnas.

CON OBRA DE SARTRE SE INAUGURO AYER TEATRO L'ATELIER

En medio de la expectación del ambiente artístico santiaguino se inauguró ayer la moderna sala de Teatro L'Atelier. La famosa obra existencialista de Jean Paul Sartre, "Huis Clos" o "A Puerta Cerrada", fielmente interpretada por Ana María Gertner, Kanda Jaque, Reodoro Lowey y Lautaro Murúa, sirvió de punto de partida a las actividades de la pequeña sala de bolsillo, que revolucionará el ambiente teatral capitalino. Sólo ochenta y una butacas, tapizadas en rojo terciopelo, tiene L'Atelier, que está ubicado en Huérfanos esquina de Mac Iver. Diariamente, de lunes a viernes, ofrecerá una función de vermouth a las 19 horas, a sesenta y cinco pesos platea. Los miércoles dará una función a las 15.30 horas, a precios más rebajados, y los sábados y domingos presentará dos funciones, una de vermouth y otra de noche.

L'Atelier tuvo doble inauguración ayer debido a su hermosa, pero pequeña distribución. En la función de la mañana, a la cual estuvo invitada LA NACION, asistieron destacadas personalidades de nuestro mundo intelectual y artístico. Antes de iniciarse la presentación misma, los realizadores de L'Atelier, señores Miguel Frank y Tobías Barros, junto con el decorador, don Carlos Godefroy, dieron a conocer su deseo de hacer verdadero teatro en Santiago, ya que actualmente no existe una sala para las representaciones de los diferentes grupos de arte existentes. Al término de la función se ofreció un cóctel, al cual asistieron, entre otros, el general don Tobías Barros y su esposa, señora Raquel Alfonso de Barros, el doctor Roberto Sarah, conocido en el mundo de las letras como Andrés Terbay; el director José Bohr y señora; María Teresa Ebner; Georgina Durand, Marcos Correa, Gonzalo Orrego, Santiago del Campo, Isidoro Bassis, Marianela, Hernán Millas, Esther Matte, Osvaldo Muñoz Romero, Humberto Malinarich, Meche Calvo, Renato Valenzuela, Eduardo Naveda, Miguel Munizaga, Lucho Arón, Elena Simpson, Tito Rodríguez, Eugenio Guzmán, Manuel Solano y Licia Ballerino, de LA NACION.

BECAS DE VIAJE DE LA "PANAGRA"

En 1937, la Panagra estableció becas de viajes para estudiantes de Latino América, que viajaran a los Estados Unidos, y viceversa, las que han sido todo un éxito y han contribuido a mejorar las relaciones de todos los países del Nuevo Mundo.

Más de cien estudiantes han aprovechado dichos viajes habiéndole correspondido a Chile 14 de tales becas. A su vez, desde los Estados Unidos, 12 estudiantes han viajado a Chile, siendo nuestro país el que más alto porcentaje tiene en lo que al número de visitantes se refiere. Argentina ha recibido 7 estudiantes; Perú, 8; Colombia, 4, y Ecuador, 2.

LOS MATARIFES EXPLICAN A LA OPINION PUBLICA POR QUE NO HAY CARNE

El Comité Relacionador de Matarifes declara a la opinión pública que el señor Ministro de Economía y Comercio no ha dicho nada al pueblo consumidor de lo que está pasando con el problema de la carne y la situación del gremio de matarifes.

Los matarifes fueron arrastrados al paro por las propias autoridades que sin mirar la situación angustiosa por que atraviesan, decretaron sólo dos días de matanza a la semana, siendo que las ferias están llenas de ganado vacuno.

Los matarifes por intermedio del senador Dr. Fernando Maira, hace algunos días, pidieron una audiencia al señor Ministro de Economía y Comercio, quien no se dignó recibir al gremio. Sin embargo, el lunes pasado a las 18.30 horas el señor Ministro recibió por fin al Comité Relacionador de Matarifes y les declaró que los abasteros compran el ganado a $ 18 el kilo vivo; que iba a llamar a los abasteros y al interventor del Matadero, Mayor señor Valdivieso y a los obreros para darle una solución de armonía al problema.

El Comité se permite manifestar que contrariamente a lo expresado por el señor Ministro, los industriales abasteros compran el ganado desde $ 11.70 el kilo hasta $ 15.88, precios que se publicaron en "El Diario Ilustrado" de ayer.

El señor Ministro que prometió solucionar este problema, ayer en la mañana se negó a recibir a nuestro comité, expresando que mientras los matarifes no vuelvan al trabajo, él no intervendrá.

Por su parte, los obreros, frente a esta situación, declaran que mientras no se acepten sus peticiones que estiman justas y necesarias, no volverán a las labores.

Además, la opinión pública, debe saber que la huelga se ha producido debido a que los matarifes pedimos trabajar tres días a lo menos cada semana, y que se nos pague un día "de vacío". Con estos tres días de trabajo, el matarife debe subsistir con su familia el resto de la semana. Además, pedimos que se pague ese día "de vacío" que corresponde al día de salario establecido por la ley de la semana corrida.

Anteayer lunes, el gremio salió, como de costumbre, a trabajar y se encontró con que el ganado estaba encerrado, pero había orden de no beneficiar, sin que al gremio se le hubiese hecho notificación oficial alguna.

El gremio puede afirmar que contrariamente a lo informado, la reducción de días de matanza, no se debe a la escasez de ganado argentino, sino a una petición formulada por los industriales, quienes afirman que pierden dinero. Esto de perder dinero no es efectivo, ya que el ganado que compran a $ 11 el kilo, lo venden a $ 21.60. Además, existen muchas solicitudes de personas que estarían dispuestas a convertirse en industriales, pero los actuales señores industriales, — afirmando que pierden dinero,— no dejan que nadie más trabaje en estas actividades.

Antojadizas, acusaciones al Ministerio de Tierras

Fueron totalmente desmentidas las afirmaciones del diputado Humberto Yáñez Velasco

—"Es totalmente inexacto que el Ministerio de Tierras y Colonización haya cedido a particulares 240 mil hectáreas de terrenos en Atacama o en cualquiera otra provincia del país" — nos dijo ayer el Subsecretario de Tierras, señor Luis Brucher Encina, refiriéndose a una denuncia formulada por el diputado liberal por Rancagua, don Humberto Yáñez Velasco, en este sentido.

—"Por el contrario — agregó el Subsecretario del Ministerio de Tierras — cuando esta Secretaría de Estado tuvo conocimiento de que se habían adjudicado en remate público, por cobro de contribuciones morosas, doscientas cuarenta mil hectáreas de terrenos en la provincia de Atacama que incluye a los predios denominados "La Estancia", "Nisa", "La Justa" y "Totoral", solicitó inmediatamente un informe de la Dirección General de Agricultura con el objeto de pedir la expropiación de estos terrenos, de acuerdo con las disposiciones de la Ley 7.747.

—"El informe del Ministerio de Agricultura, evacuado con fecha 7 de julio de 1950, es favorable a la expropiación, la que se hará con el objeto de impedir que los presuntos propietarios se apoderen, contra el interés nacional, de esos terrenos que son muy valiosos. Para este efecto, el Presidente de la República, firmó el 10 del presente, en La Serena, el correspondiente decreto, el que se encuentra refrendado con las firmas del Ministro de Tierras y Colonización y el de Agricultura. Con esta medida logrará impedirse un verdadero "zarpazo" al Fisco" — terminó diciéndonos el señor Luis Brucher Encina, Subsecretario del Ministerio de Tierras y Colonización.

LOS HECHOS

De acuerdo con decreto firmado por el Presidente de la República y los Ministros Moller Bordeu y Palma Vicuña, los subastadores de esos predios, previo a cualquier pago, deberán acompañar los títulos conformes aprobados por el Consejo de Defensa Fiscal.

La negociación que dió origen a este verdadero "affaire", se produjo en la siguiente forma:

Los señores Jorge Espoz Quevedo y Enrique Garay Richards se adjudicaron el predio denominado "La Estancia" o el "Totoral", en remate público hecho por el Juzgado de Letras de Copiapó con motivo del juicio seguido por el Fisco al propietario de esos terrenos por cobro de contribuciones morosas. Esta subasta fué reducida a escritura pública ante el Notario de Copiapó, señor Enrique Frigolett, el 3 de junio de 1948, ascendiendo el precio del remate a 24.524 pesos.

Por escritura de 14 de julio de 1949, ante el Notario don Javier Echeverría Vial, los señores Espoz Quevedo y Garay Richards, juntos con el señor Luis Cousiño Sebire, formaron una Sociedad denominada "Sociedad Agrícola la Estancia Limitada", cuyo objeto era explotar los predios rematados. El capital de esta nueva sociedad está formado por cuatrocientos mil pesos aportando los señores Espoz y Garay los terrenos subastados, los que para este efecto fueron estimados en trescientos mil pesos, aportando los cien mil pesos restantes el señor Luis Cousiño Sebire. Por escritura de 6 de junio de 1949, ante el Notario de Copiapó, los señores Espoz y Garay, cedieron sus derechos por cien mil pesos a los señores Manlio Scheggia, Carlos Vivanco y Jorge Terawaky.

Por otra parte los títulos de estos predios aparecen como dudosos con anterioridad al remate efectuado en el Juzgado de Copiapó el 20 de marzo de 1948.

Dentro de estos terrenos existen caminos públicos, líneas férreas longitudinales y algunas poblaciones, razones, por las cuales el Gobierno tiene justificados motivos para proceder a expropiarlos.

UNIVERSIDAD AGRADECE GESTO DE LA MARINA

El Director de los Servicios de Difusión Cultural ha enviado una nota al Ministro de Defensa, en que le expresa el reconocimiento de ese departamento por el gesto de la Armada, de que uno de sus transportes, el "Presidente Pinto", lleve el Coro Universitario de la Universidad de Chile al norte del país.

Esta jira se hará por las provincias de Tarapacá y Antofagasta.

Una carta, igualmente conceptuosa, fué enviada al Comandante en Jefe de la Armada, almirante don Carlos Torres Hevia.

Actividades del Comité Orientación Artística para los universitarios

Una interesante labor ha estado realizando, bajo la dirección de la señora Filomena Salas, secretaria de Extensión Artística de la Facultad de Ciencias y Artes Musicales, el Comité de Orientación Artística para los Estudiantes Universitarios. Se han constituído comités adhoc en cada una de las Escuelas universitarias, y se han estudiado problemas ligados a la difusión artística estudiantil, además de formar misiones artísticas que han recorrido las diversas escuelas, ofreciendo cine educativo, charlas y pequeños conciertos.

No ha sido el menor de los puntos el que se relaciona con un teatro propio de la Universidad. Las labores se han suspendido mientras duran las vacaciones.

CONTROL ESTATAL DE PANIFICACION PIDEN EMPLEADOS

La organización de la industria panificadora bajo el control del Estado, administrada por tres organismos: Comisión Interventora el Instituto de Economía Agrícola y el Comisariato, solicita a S. E. el Presidente de la República el Sindicato Profesional de Empleados de Panaderías, en un preciso memorial que su directiva hizo entrega ayer al Primer Mandatario.

En otro de los puntos solicita protección a la pequeña industria familiar panadera y amasandera, "por ser netamente chilena y desenvolverse al margen de los conflictos sociales, propendiendo al abaratamiento del pan".

Se refiere luego el memorial a otras reivindicaciones, como: indemnización por años de servicios a los repartidores, mayordomos y contadores, indemnización especial para los personales desahuciados de las panaderías cerradas por la "Indupan": que el sindicato está representado en la Comisión Interventora etc.

ESTAFADORES ARGENTINOS. —Aquí aparecen los argentinos Manuel Fernández Oria y Mario Luisich, acusados de vender sitios y casas que noexistían. Lograron estafar con el pomposo título de "Teatinos Ltda. Inmobiliaria Comercial", la suma de un millón de pesos en sólo un mes. Al medio está el ingeniero yugoeslavo que colaboró en la fraudulenta operación.

INTENSA ES LABOR DEL DEPARTAMENTO DE LA VIVIENDA

"Intensa, abrumadora, pero eficiente bajo todo concepto, fué la labor del organismo a mi cargo, durante el primer semestre del presente año", nos declaró el Director del Departamento de la Vivienda, capitán de bandada don Luis Gálvez Ahumada.

En seguida, conversando sobre asuntos del servicio, nos expresa que el Departamento de la Vivienda, sólo ampara a arrendatarios honestos que se encuentren al día en sus pagos y cuyos casos constituyen abuso o especulación.

Damos a continuación, un resumen estadístico del movimiento del Departamento de la Vivienda durante el primer semestre del presente año.

Oficina de Partes registró 430 nuevas peticiones de amparo de arrendatarios demandados judicialmente; 844 peticiones de fijación de rentas; 1.072 reclamos varios; 804 escritos para agregar a expedientes en tramitación, y 988 oficios diversos y providencias. La secretaría central tramitó 511 expedientes, redactó 340 oficios diversos y otorgó 89 copias autorizadas de compraventas. Las Secciones Jurídicas de 1.a y 2.a Instancias, redactaron resoluciones en la forma siguiente: amparos indefinidos, 162; temporales, 194; amparos denegados por falta de requisitos de honestidad, 49; reposición de servicios, 14; al archivo, 209; y además, la Defensoría Jurídica intervino en 97 suspensiones de lanzamientos y 120 remisiones de fondos. Por su parte, la Sección Reclamos recibió 1.075 reclamos; solucionó 824 conflictos mediante comparendos entre las partes; autorizó 492 consignaciones de rentas, cuyos arrendadores se negaban a recibirlas; otorgó 275 salvoconductos y envió al archivo 1.145 expedientes totalmente tramitados, después de haber solucionado satisfactoriamente entre las partes de los diferendos relacionados con peticiones de amparo, reclamos, fijación de rentas, citaciones, etc. La Sección Inspección, practicó 4.550 inspecciones domiciliarias, ventilando casos o agotando investigaciones sobre materias de amparo, reclamos, fijar rentas, etc.; notificó 713 resoluciones; repuso a 40 lanzados y también repuso 11 servicios arbitrariamente suspendidos por los arrendadores. 256 arrendatarios lanzados solicitaron amparo, de los cuales, 177 no pudieron ser acogidos por no haberlo solicitado oportunamente; a 39 se les denegó el amparo por carecer de requisitos y 40 fueron reintegrados en sus domicilios.

La Caja del Servicio, recibió rentas de arrendamiento por $ 3.885.561.81 y pagó a los arrendadores la suma de $ 3.735.745.94. En cuanto a la Sección Técnica, recibió 798 nuevas peticiones para fijar rentas; 763 expedientes fueron enviados a la Sección Decretos, totalmente despachados; ejecutó 984 operaciones de cálculos; envió al Archivo 499 expedientes, sus arquitectos practicaron 1.118 visitas domiciliarias y 377 los inspectores, cumpliendo trámites en fijación de rentas. La Sección Resoluciones de Fijación de Rentas, recibió 601 nuevos expedientes de Santiago y 102 de provincias, de los cuales, 690 fueron remitidos con resolución para la firma del Ministro de Economía y Comercio. El Archivo, recibió 2.617 expedientes enviados por las diversas secciones, por haber terminado su tramitación.

REGRESO CHILENO BECADO PARA ESTUDIAR EN E. U

Después de complementar diez meses de estudio en los Estados Unidos, el señor Carlos Biermann profesor, hasta hace poco de la Escuela de Artes y Oficios, acaba de regresar a Chile.

Becado por el Gobierno de los Estados Unidos, en vista de sus sobresalientes estudios anteriores, se perfeccionó en la fabricación del acero y la organización de los empleados en las grandes plantas industriales.

Al comienzo de su visita estuvo 45 días en Washington, siguiendo cursos de adaptación del Centro de Orientación, donde un bien planeado conjunto de materias le permitió adaptarse al ambiente y aprovechar al máximum su estada.

Estuvo medio año en la planta de la Bethlehem Steel Company en Johnstown, Pennsylvania, donde recibió instrucción especial sobre el acero Bessemer en los convertidores que han hecho famosa a esa planta.

En Washington y Nueva York, estudió los planes de adiestramiento de empleados y operarios, encasillamiento y escalafón de obreros en las grandes plantas y todo lo relacionado con el personal.

El señor Biermann, que dentro de pocos días más partirá a Huachipato, se manifestó encantado de su viaje y expresó que considera de alta utilidad estas visitas de jóvenes chilenos a los Estados Unidos.

FESTEJAN EL SABADO AL MINISTRO R. PUGA

El Ministro del Trabajo, don Ruperto Puga, será festejado el sábado por el Frente Sindical del Partido Democrático.

La manifestación, que tendrá carácter popular se efectuará ese día, a las 18 horas, en San Joaquín 940. Han sido invitados los dirigentes de ese partido.

AUDIENCIAS DE AYER EN LA PRESIDENCIA

S. E. el Presidente de la República concedió ayer las siguientes audiencias:

Ministro de Hacienda, don Carlos Vial, con quien conversó sobre el proyecto económico.

Comandante en Jefe de la Armada, Vicealmirante don Carlos Torres Hevia, quien pasó a saludarlo con motivo de haber asumido interinamente la Intendencia de Valparaíso. El señor Torres también visitó al Ministro del Interior.

Directiva de la Confederación de Sindicatos de la Beneficencia con cuyos miembros conversó sobre la situación en que ese gremio queda en el proyecto económico.

Vicepresidente Ejecutivo de la Caja de la Habitación, don José Pistono, a quien pidió acelerar la construcción de casas en La Serena.

Senador don Raúl Marín Balmaceda, con quien trató sobre problemas de la provincia de Atacama.

Intendente de la provincia de O'Higgins, don Osvaldo Pozols, el que le planteó algunos problemas de esa región.

Senador don Radomiro Tomic, que lo informó del resultado de sus gestiones ante los obreros en huelga en María Elena.

RECEPCION EN HONOR DE PERIODISTAS PREMIADOS

El directorio de la Asociación de Periodistas "Camilo Henríquez" ha acordado ofrecer una recepción a los periodistas que recientemente fueron agraciados con premios en el concurso organizado por el Círculo de Periodistas.

Este acto de confraternidad gremial se llevará a efecto en el Club Social de la APECH, ubicado en calle Merced 572, y tendrá el carácter de un franco estímulo a quienes se hicieron acreedores a los premios otorgados por el Círculo. Durante los festejos a los periodistas premiados se desarrollará un acto musical a cargo de destacados artistas que han ofrecido gentilmente su cooperación para esta manifestación de compañerismo entre periodistas.

Profesores industriales en cursos de perfeccionamiento

Cuarenta y cinco profesores de las Escuelas Industriales del país asistirán durante la temporada de las vacaciones de invierno a los cursos de perfeccionamiento auspiciados por la Dirección General de Enseñanza Profesional. El acto inaugural de los cursos se realizó ayer en la tarde en la Escuela de Artes y Oficios, presidido por el Director General, don Horacio Meléndez, quien usó de la palabra junto con el Subdirector de la Escuela, don José María Pizarro, y el Director de la Escuela Industrial de Rancagua, don Germán Rojas.

Los profesores alumnos se alojarán en la Escuela de Artes, y las clases se desarrollarán en los talleres de la firma Harnecker la cual facilitó gentilmente su local. Los cursos serán de Metalografía y tratamiento térmico.

Numerosas firmas han invitado, por otra parte, a los profesores a que visiten sus fábricas, a fin de que se formen una clara visión del progreso industrial de la capital.

Proyecto de Beneficencia envían hoy al Congreso

Hoy debe ser recibido en el Congreso el proyecto de ley que fija la planta de los Servicios de Beneficencia y Asistencia Social, la que ayer quedó totalmente despachada por el Ministro de Salubridad, señor Jorge Mardones Restat.

Como ya se ha dicho, esta ley contempla la inversión de 160 millones de pesos, que el Congreso tiene destinados para ello, de acuerdo con los términos generales del Proyecto Económico.

DETENIDOS AUTORES DE VARIAS ESTAFAS A LOS AGRICULTORES

La Brigada Móvil de Investigaciones detuvo ayer a Luis Humberto Parra Cerda, Manuel Soler Muñoz y al carretelero Joaquín Santibáñez Santibáñez, quienes están acusados de ser autores de una cuantiosa estafa a numerosos y conocidos agricultores. La noticia adelantada en su edición de ayer por LA NACION, fué plenamente confirmada ayer, cuando Investigaciones anunció que estos individuos, además de estafar con clavos y diferentes herramientas, también habían confesado la venta de sacos de cemento que nunca existieron.

Estos robos afectan en forma principal a la Agrícola Nacional S. A. C. y no a la Sociedad Nacional de Agricultura, como la policía había informado en un primer momento. La mitad de las sumas estafadas han sido recuperadas ya por la policía gracias a la diligente labor que está realizando el comisario don Roberto Schmied.

DOS ARGENTINOS VENDIAN CASAS INEXISTENTES

Desde ayer están alojados en una celda de Investigaciones, los argentinos Manuel Fernández Oria y Mario Luisich, junto con el ingeniero yugoeslavo Ladislao Soecribirovi, los cuales están acusados por la policía de ser los más audaces estafadores de los últimos tiempos. Informes oficiales, emanados de altos círculos de la policía, hicieron saber ayer a nuestros reporteros que los dos argentinos llegaron al país el 2 de junio de este año. Se reunieron con el ciudadano yugoeslavo y formaron una firma, a la cual le dieron pomposamente el título de "Teatinos Ltda. Inmobiliaria Comercial".

Iniciaron sus fraudulentas maniobras de ventas de casas y sitios que existían solamente en su imaginación a los cinco días de hallarse en Santiago. Para ello instalaron una oficina en Huérfanos 1355, segundo piso. Con avisos en los diarios que anunciaban la construcción de casas asísmicas al precio de 150.000 pesos, con grandes facilidades, hicieron caer a los incautos, en su mayoría gente modesta, que no vacilló en entregar sus escasos ahorros.

Los asuntos de la sociedad se iban desarrollando satisfactoriamente, hasta que don Juan Rodríguez Garrido, empleado del Banco Sud Americano, formuló una denuncia al Segundo Juzgado del Crimen, que ordenó investigar las gestiones de esta sociedad. Sólo 48 horas necesitaron los policías, para comprobar que se hallaban ante uno de los fraudes más audaces de los últimos tiempos. La oficina fué allanada y los extranjeros llevados hasta Investigaciones, donde hasta las últimas horas de ayer persistían en su inocencia y en la legalidad de sus negocios.

HABLA UN AFECTADO

El señor Juan Garat, empleado del Banco Sud Americano, y uno de los afectados, expresó ayer a LA NACION que desde un primer momento había tenido sospechas de los vendedores de propiedades. Puso en conocimiento de sus sospechas al señor Alfredo Richaud, del mismo Banco, que le dijo que había caído en poder de una organización de estafadores.

Aun cuando hasta el momento no se ha precisado la suma exacta estafada por estos individuos, un alto jefe policial expresó que había llegado al millón de pesos y que de no haberse producido la denuncia tan oportunamente, el fraude habría alcanzado cifras fabulosas.

CONTRABANDO DE RELOJES DESCUBIERTO

Los detectives Carlos Jiménez y Sergio Mondacovic, dirigidos por el comisario jefe Gerardo Pradenas y del inspector Mario Venegas, de la Policía Internacional, descubrieron ayer un cuantioso contrabando de relojes suizos que ascendía a 300.000 pesos. Un allanamiento en una casa de la calle Santa Elvira permitió a la policía hacer el descubrimiento, después de que los contrabandistas ya habían logrado burlar a la Aduana porteña.

Los hermanos Laroiu, a raíz de esta pesquisa, fueron puestos ayer a disposición del Tribunal de Aduana, junto con los relojes requisados por la policía.

POLICIA DETUVO A PIONETAS QUE OMETIAN ROBOS

Detectives de la Cuarta Judicial de Investigaciones detuvieron ayer a los pionetas Sergio Veloso, Manuel Cádiz, Fernando Godoy Solís y Mario Cordero Salgado, autores de cuantiosos robos de mercaderías que eran traídas desde la Aduana de Valparaíso a la capital. Las investigaciones, que se iniciaron a raíz de numerosas denuncias, indican hasta el momento que la cantidad de robos es cuantiosa, sin especificarse aún una cifra exacta.

Un jefe policial informó anoche a LA NACION que estos individuos estaban delinquiendo desde hace más de cuatro meses.

Profesores de agricultura se encuentran concentrados

En la Escuela Granja N.o 27 de Maipo, se encuentran concentrados los profesores especiales de Agricultura de las Escuelas Granjas del país, con el objeto de recibir instrucciones técnicas de parte del personal de la Sección de Enseñanza Rural. El acto inaugural de los trabajos fué presidido por el jefe de la Sección, don Pedro Valenzuela Arriagada, con asistencia de los ingenieros agrónomos señores Enrique y Fernando Larenas Salvo; del médico-veterinario don César Martínez Campos y del profesor especial de Avicultura don Hugo von Holle Müller.

LA CORTE RECHAZA LOS CONCEPTOS DEL CONSEJO DE ABOGADOS

El Consejo General del Colegio de Abogados dirigió con fecha 19 de junio último una nota a la Ilma. Corte de Apelaciones de Santiago en la que le representa las muchas dificultades que para la buena administración de justicia están suscitando los juicios de nulidad de matrimonios, juicios que, según el Colegio de Abogados dan lugar a una serie de corruptelas que no contribuyen a prestigiar al Poder Judicial.

La Corte de Apelaciones de Santiago, en respuesta, ha enviado una enérgica nota al Colegio de Abogados en la que le expresa que se ha visto "sorprendida por las expresiones y conceptos desusados, injustos e irrespetuosos de ese Honorable Consejo sin consideración a los más elementales deberes de cortesía y de respeto que debe merecerle un Tribunal Superior de Justicia", y que si ha resuelto considerar la nota en cuestión lo ha hecho únicamente en atención a la circunstancia de que el señor Presidente del Honorable Consejo ha pedido tener por retiradas tales expresiones que la Corte rechaza de plano.

La Ilma. Corte expresa también que lamenta que la actitud negativa asumida por el abogado denunciante para que precisara el día y la Sala en que debió verse la causa de su especial interés a que alude, por haberlo impedido la vista de dos causas de matrimonio antepuestas a la de él. "Tal actitud deplorable del abogado denunciante si que no ha sorprendido al Tribunal porque bien sabe, por una larga experiencia, que los señores abogados son refractarios en estas materias de asumir responsabilidades".

Termina la Ilustrísima Corte expresando que no acepta que, ni los abogados ni el Consejo, se arroguen facultades para fiscalizar por sí mismos las actuaciones funcionarias de los miembros de la Corte, pues si éstos llegaran a faltar a sus deberes, los mismos cuerpos legales señalan el Tribunal Supremo llamado a velar por su conducta ministerial.

PEDAGOGICOS PORTEÑOS AGRADECEN A LEIGHTON

El Centro Pedagógico de Valparaíso envió ayer una nota al Ministro de Educación, señor Bernardo Leighton, en la cual le agradecen su intervención para solucionar el conflicto del Instituto Pedagógico. Como se sabe, la Universidad de Chile envió a la señora Amanda Labarca para que llegara a un acuerdo con el alumnado y los profesores del Instituto, que funcionaba con el carácter de institución particular. Así se acordó que los alumnos de primer año rendirán examen válido en diciembre, y los de segundo, en marzo próximo.

También ayer el Ministro Leighton recibió una nota del Rotary Club de Vallenar, en la cual le agradece sus gestiones relacionadas con la solución del conflicto del Liceo de Vallenar.

COMISION DE PRISIONES VISITO AYER LLOLLEO

Una comisión presidida por el Director subrogante de Prisiones, señor Aurelio Valdebenito, e integrada por el secretario del Ministro de Justicia, señor Armando Gutiérrez, y el contador, señor Rosendo Corvalán, visitó en la tarde de ayer los terrenos ubicados en el balneario de Llolleo, donde se construirá una colonia veraniega destinada al personal de los Servicios de Prisiones y sus familiares.

La comisión se impuso de las características del terreno, cuya cesión gratuita se encuentra en tramitación en el Ministerio de Tierras y Colonización, y conoció los planos, proyectados por los profesionales señores Luis Rodríguez y Roberto Vergara, arquitecto y constructor, respectivamente, quienes explicaron las distintas ubicaciones de los pabellones y departamentos de que constará la colonia, cuya capacidad será de 200 personas.

El costo aproximado de la obra será de un millón doscientos mil pesos, aproximadamente, y se costeará con erogaciones voluntarias del propio personal y con un préstamo que será solicitado a la Caja de Previsión de Carabineros, cuyo Vicepresidente Ejecutivo, señor Waldo Palma, ha prometido prestarle a esta iniciativa su más amplio apoyo.

El Director de Prisiones, señor Valdebenito, informó ayer mismo al Ministro señor Parada del resultado de su visita.

Estudiantes comerciales realizan su convención

La Primera Convención de los Institutos Comerciales de Santiago se está realizando en la capital, desde el lunes, con el objeto de organizar los Centros de Alumnos de los planteles de Educación Comercial, coordinar sus actividades y echar las bases de un Congreso Nacional, en el que participen representantes de todos los Centros de Alumnos Comerciales del país.

En la primera sesión plenaria realizada se eligió a la Mesa Directiva de la Convención, que quedó integrada por Arturo Donoso, presidente; Adela Fuentealba, Teresa Contreras y Leonardo Luengo, vicepresidentes; Elba Carvacho y Violeta Castillo, secretarias de actas; Carmen Enríquez y Hernán Bachler Tobar, secretarios de información. Las comisiones de trabajos se concretaron a sus labores ayer, y continuarán hoy, para rendir sus respectivos informes en las sesiones plenarias que se realizarán mañana y el viernes.

Directorio de Federación Femenina de FF. Armadas

La Confederación Femenina de las Fuerzas Armadas eligió el siguiente directorio:

Presidenta ejecutiva, señora Marta Goycolea de Jara; vicepresidenta, señora Marta Villalobos de Ponce; secretaria general, señora Sara Ugarte de Zúñiga; tesorera, señora María Descalzi de Pérez; directoras, señoras Graciela Nuño de Polanco, Esmeralda Zenteno de León y Elvira Contreras.

Representante de los montepíos de veteranos, señorita Mariana Torres (visitadora social de la Caja de Retiro y Montepíos).

Representantes de la Caja de Retiro con goce de montepíos: señoras Elena Gómez Reyes, Teresa Yávar de Allendes y Sara Toledo de Castillo.

En representación de los suboficiales, señoras Dominga Varela v. de Riquelme y Elena Sutra Herrera.

EXITO EN TRA[illegible] CON EBRIOS EN [illegible] OBRAS PUBL[illegible]

Con éxito continuó rea[illegible] se ayer, en el Parque [illegible] la interesante experienc[illegible] nizada por el Intende[illegible] Santiago, señor Benjami[illegible] Velasco, al hacer traba[illegible] detenidos por ebriedad [illegible] obras de transformación [illegible] paseo público, con la c[illegible] ción de la Municipalid[illegible] Carabineros.

El Alcalde, señor Ma[illegible] dés Morandé, realizó un[illegible] nida visita al Parque, im[illegible] dose de la marcha inter[illegible] los trabajos. El Direc[illegible] Aseo y Jardines, señor [illegible] Morales informó a LA N[illegible] que se habían tomado [illegible] cien operarios para acel[illegible] obras.

Cincuenta ebrios tr[illegible] durante la mañana y [illegible] en los jardines que circu[illegible] la elipse, demostrándose [illegible] sos y eficientes. Un p[illegible] ha sido destacado para [illegible] a los detenidos, que[illegible] puestos en libertad inm[illegible] mente después de cum[illegible] faena. Se ha observado [illegible] minución notable del [illegible] de sujetos detenidos po[illegible] dad desde que se inició [illegible] periencia.

QUEDO LIBRE [illegible] COMETIO A[illegible] TERCER CRIM[illegible]

José Ramón Lumás [illegible] de 27 años, es desde ay[illegible] ple homicida, después [illegible] sinar en Linares a Isid[illegible] zama Lizama e infirir [illegible] graves a Ezequiel Figue[illegible] faro. Este individuo ha[illegible] do procesado y condena[illegible] teriormente por otro [illegible] dio. En el penal mató [illegible] delincuente y posteri[illegible] obtuvo la libertad condi[illegible]

No habían transcurr[illegible] meses de estar otra vez [illegible] calle, cuando fué proc[illegible] principal de este sang[illegible] suceso que conmovió a [illegible] la ciudad sureña. Cuan[illegible] NACION interrogó sobre [illegible] so a un jefe policial, [illegible] "Ahora le concederán [illegible] la libertad condicional [illegible] dera y todos los conde[illegible] muerte".

¿Funerale[illegible] Azócar

DEFUNCION

Ha dejado [illegible] nuestra querida [illegible] dable esposa, [illegible] suegra y abuel[illegible] ñora

TERESA HUERTA de [illegible]

Sus restos serán sepul[illegible] 12 del presente, en el C[illegible] Católico. El cortejo sal[illegible] 16.30 horas, desde su [illegible] tación, Avenida Francia [illegible]

DEFUNCION

Ha dejado [illegible] nuestra querida [illegible] suegra y abuel[illegible]

ROSA ARAUJO QUER[illegible]

Sus funerales se efectu[illegible] en el Cementerio Gene[illegible] cortejo partirá, a las [illegible] ras, de su casa habitac[illegible] tonio Ebner 199, Comuna [illegible] Normal.

Orlando Quero Aráu[illegible] Rodríguez de Quero; M[illegible] ro Rodríguez; Orlando [illegible] Patricio Quero Rodríguez

DEFUNCION

Ha dejado [illegible] nuestra querida [illegible] suegra y abuel[illegible]

TERESA NUÑ[illegible] MORALES

Sus funerales se efe[illegible] hoy, a las 16.30 horas [illegible] el cortejo de su casa h[illegible] Av. Francia 1322 al Ce[illegible] Católico.

Horacio Morales M., [illegible] e hijos.

DEFUNCION

Ha dejado [illegible] nuestra querida [illegible] suegra y abuel[illegible]

ROSA ARAUJO QUER[illegible]

Sus funerales se efectu[illegible] en el Cementerio Gene[illegible] cortejo partirá, a las [illegible] ras, de su casa habitac[illegible] nio Ebner 199, Comuna [illegible] Normal.

Juan Quero Aráujo; [illegible] ra de Quero; Daniel Que[illegible]

Forlini's SERIEDAD Y EFICIENCIA MENENDEZ y ROS[illegible]

Se impone reorganización de los servicios de aseo

Drástica medida en la IV Zona a raíz de nuestra campaña

La reorganización de una de zonas de Aseo —la IV, que comprende Vicuña Mackenna y Matadores—, ordenada por el Intendente, como consecuencia de la campaña de LA NACION en la forma irregular en que opera este servicio, fué realizada ayer en veinte minutos: Estimamos que se impone una medida similar en todo lo referente al aseo de la ciudad, para terminar con un estado de cosas insoportable y que no se compadece con el movimiento y progreso de la capital.

En efecto, denunciamos que el personal del referido sector municipal no cumple con su deber y descuida las obligaciones que le impone la reglamentación que los rige; trata mal a las dueñas de casa que reclaman por el atraso en recoger la basura, rompe los tarros a cajoneadas cuando no se los llevan, etcétera. Esta anomalía no sólo se observa en la Cuarta Zona, sino en la mayor parte de los barrios. Y el mal ha llegado, lamentativo, a las comunas rurales, cuyas municipalidades ignoran que las poblaciones de su jurisdicción sufren la angustia de un servicio que cada día es más, constituyendo una verdadera vergüenza para Chile, que muestra a los turistas, por las puertas del sur y del norte de la capital, un espectáculo de mugre, de abandono y de indolencia edilicia.

El Departamento de Aseo de Santiago, herencia de pasados gobiernos alcaldicios desorganizados e incapaces, y que fué recibido para necesidades y población muy inferiores a las actuales, dispone de 1.600 obreros y de 40 desvencijados camiones tipo "Brockway" que fueron comprados en 1925. Su presupuesto no se elevó con propósitos de mejor servicio, sino para satisfacer peticiones del aumento del personal. Mientras por este capítulo el Departamento era debilitado en su acción y transformado en una repartición inoperante, se extendía el radio que debía cubrir, agregándosele Maipú, en el sector del Matadero Lo Valledor, y Cerrillos, además de todo Santiago.

Las desastrosas consecuencias de esta funesta política, caracterizada por una pasmosa irresponsabilidad, las está recibiendo hoy la capital, muchos de sus barrios dan la sensación, en su desaseo, de que no existen autoridades comunales, o que éstas se imponen de los problemas locales cuando afectan al reducido espacio que rodea el Palacio Consistorial.

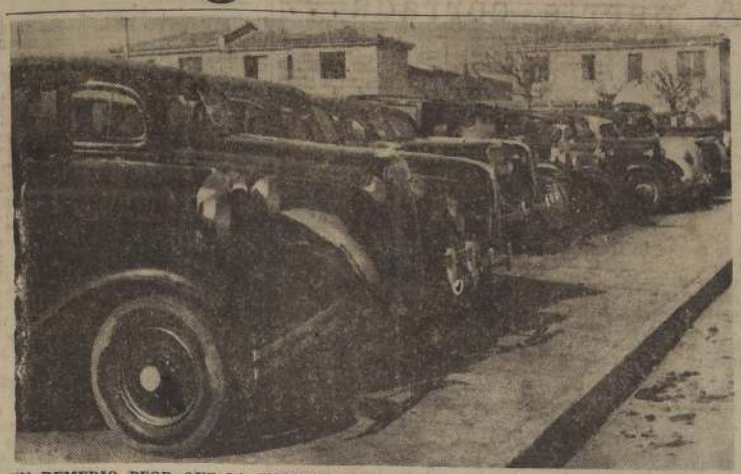

UN REMEDIO PEOR QUE LA ENFERMEDAD. — Por un exceso de celo para hacer cumplir la reglamentación que limita los estacionamientos, las autoridades del Tránsito han incurrido en lamentables errores que, afortunadamente, pueden corregirse de inmediato. Por ejemplo, en la Alameda B. O'Higgins, entre Estado y Bandera, se prohibe a los automóviles estacionarse en la calzada norte junto a la cuneta; pero, en cambio, se autoriza la instalación de los coches frente a los jardines, sobre la bandeja, la que se está destruyendo por este motivo. Y en la calle Vallenar, frente al Hipódromo Chile, como lo muestra el grabado, se estacionan en la vereda, con el consiguiente perjuicio para la conservación del asfalto. Esta fotografía fué tomada ayer.

CUADERNOS Y MANUALES DE DIFUSION CULTURAL

Los Servicios de Difusión Cultural de la Universidad de Chile iniciarán, en el presente mes, una serie de cuadernos manuales, de acuerdo con un plan de publicaciones a base de trabajos universitarios, y destinados a vulgarización o a entregar textos técnicos a profesionales.

En los últimos días de julio aparecerá uno, del cual es autor don Francisco Walker Linares, y que lleva como título "El derecho a la cultura". Este pertenece a la serie Cultura General, y posteriormente se editarán otros cuadernos para las series Cultura Política, Cultura Económica, Cultura Social y Cultura Artística.

Para la serie Cultura Política, se ha encargado la confección al profesor Gabriel Amunátegui, quien entregará diez cuadernos.

Además, se editarán manuales técnicos.

LLEGO EMINENTE PARASITOLOGO NORTEAMERICANO

Invitado por la Universidad de Chile y el Departamento de Parasitología de la Dirección General de Sanidad, llegó ayer a Santiago por vía aérea, el parasitólogo norteamericano, profesor doctor Ernest C. Faust, catedrático de la Universidad de Tulane de Nueva Orleans y especialista en protozoología parasitaria y helmintología. A los 59 años de edad, el doctor Faust ha realizado una valiosa obra científica investigadora sobre la amebiasis. LA NACION lo entrevistó a pocas horas de su llegada en el departamento N.o 1410 del Hotel Carrera, donde residirá hasta el 8 de agosto, día en que emprenderá viaje a Buenos Aires. "Tengo un gran amigo en Chile", manifestó, en un claro inglés. Se trata del doctor Amador Neghme, Jefe del Departamento de Parasitología y que estudió con él enfermedades tropicales en Nueva Orleans.

El doctor Faust estudia desde 1912 enfermedades tropicales. Estuvo en China durante 8 años, investigando la esquistosomiasis que causa cinco millones de muertos anualmente entre cincuenta millones de enfermos. Esta misma enfermedad se ha presentado en Puerto Rico, Brasil y Venezuela.

Personalmente el doctor Faust es un hombre joven, de blancos cabellos. Fuma pipa y posee un carácter afable que se demuestra en sus risueñas pupilas protegidas por lentes. En su billetera lleva el retrato de su esposa y de su bella hija de 24 años, Jean Louise, bachiller en matemáticas, próxima a casarse.

PROGRAMA DE TRABAJO EN CHILE

Durante su estada en Santiago el doctor Faust dictará una serie de conferencias relacionadas con la clínica y la epidemiología de las enfermedades parasitarias en Chile y en los Estados Unidos. El 19 de julio a las 22 horas hablará en la Sociedad Médica; el 25, a las 19 horas, en la Sociedad de Biología; el 26 de julio, a las 18.30 horas, en el Salón de Honor de la Universidad sobre "Enfermedades parasitarias y tropicales de las Américas en comparación con otras partes del mundo". Dedicará también 9 sesiones para trabajar con los alumnos de medicina, graduates y profesores en los seminarios de parasitología que se realizan bajo la dirección del profesor Amador Neghme en Borgoño 1470 y en las cuales se abordarán los temas de Amebiasis, Hidatidosis, Enfermedad de Chagas, arañas venenosas, sarna y zoonosis parasitarias de Chile. Hoy a las 18.30 horas las autoridades universitarias y médicas le ofrecerán una ceremonia de recepción oficial en el Hotel Carrera, a la cual han sido especialmente invitados el Ministro de Salubridad, Director General de Sanidad, Agregado Cultural de la Embajada de los Estados Unidos y otras personalidades.

Asimismo se le ofrecerá un banquete en el Club de la Unión. Finalmente, ha sido invitado a visitar el Instituto Bacteriológico, la Escuela de Salubridad, el Distrito Sanitario de Pirque, la Unidad Sanitaria de Quinta Normal, las zonas suburbanas de Santiago, Las Vizcachas, el Cajón de Maipo, el Instituto de Medicina Experimental, el Instituto de Neurocirugía, San Felipe y los Andes.

Con la medalla de Libertad en su solapa que ganó como Cirujano General del Ejército de Estados Unidos en las Filipinas, llegó ayer a Santiago por vía aérea, el eminente parasitólogo doctor Ernest Carroll Faust, catedrático de la Universidad de Tulane, de Nueva Orleans.

COMENTAN AUN EN EE. UU. VISITA DE S. E., DICE IBAÑEZ

"El clima anti-totalitario, de repudio al comunismo, es cada día más ascendiendo en toda la Europa Occidental", dijo a LA NACION el presidente de la Confederación Interamericana de Trabajadores y secretario general de la CTCH, señor Bernardo Ibáñez Aguila, momentos después de arribar a Los Cerrillos en "El Interamericano", luego de haber concurrido en Ginebra, Bruselas y La Habana a importantes reuniones internacionales, en representación de nuestro país y de las organizaciones sindicales del continente afiliadas a la CIT.

Interrogado sobre la impresión que acerca de la guerra en Corea ha recogido en las naciones que visitara, manifestó que la agresión comunista, que "estaba prevista", se produjo cuando estaba en Suiza, país donde nadie quiere la guerra, pero "hay firme decisión y voluntad democrática para afrontar los acontecimientos".

Dijo que aún se comentan en las esferas sindicales de Estados Unidos la grata impresión que produjo en las entidades obreras norteamericanas la visita de S. E. el Presidente de la República, cuyo directo contacto con los elementos del trabajo lo destacó como un sincero demócrata y un gobernante que interpreta en el ejercicio de su mandato el sentir popular.

Agregó el señor Ibáñez que asistió a la reunión del Comité Ejecutivo de la Federación Internacional de Organizaciones Sindicales Libres, celebrada en Bruselas; al Consejo Administrativo de la CIT, en Ginebra, y en La Habana, a sesiones de la Federación de Organizaciones Democráticas del Continente y del Comité Ejecutivo de la CIT, de la cual es presidente.

La Oficina Internacional del Trabajo debatió dos puntos de capital importancia: 1.— Salario mínimo en la agricultura, y 2, salario igual para igual faena. Respecto del primer punto se acogió la tesis de la OIT en el sentido de que debe establecerse un salario mínimo en las faenas agrícolas para mejorar el estandard de vida de los campesinos e intensificar la producción agrícola. En el segundo punto, se aprobó el informe de la Oficina que recomienda igual salario en trabajos iguales, resolución que beneficia a las mujeres y a los jóvenes.

BERNARDO IBAÑEZ AGUILA. líder de la CIT: "el movimiento anti soviético en las organizaciones obreras de la Europa Occidental se ha robustecido".

HOY SE CONCENTRARA EL PROFESORADO EN LICEO 1

Hoy a las 19 horas se concentrará el profesorado de las distintas ramas de la enseñanza en el local del Liceo N.o 1 de Niñas, convocado por el consejo directivo nacional de la Federación de Educadores de Chile. Durante la asamblea se analizará el estado del proyecto económico que pende de la consideración del Congreso, su financiamiento, el problema de la inflación y otras materias de interés.

CURSOS BREVES EN EL PEDAGOGICO TECNICO

Está abierta la matrícula para los siguientes cursos breves de comercio, que funcionará en el Instituto Pedagógico Técnico: Publicidad, Matemáticas, Contabilidad, Química Merceología, Inglés, Redacción Comercial, Taquigrafía, Historia y Geografía Económica, etc.

Los cursos tendrán tres meses de duración, siendo la matrícula limitada. La matrícula se atiende diariamente de 18.30 a 21 horas en calle Alameda Bernardo O'Higgins 1407.

REPRESENTANTE OBRERO ANTE CONSEJO DE ENT

El Sindicato Industrial de la Empresa Nacional de Transportes Colectivos eligió recientemente la terna de la cual el Presidente de la República designará al representante obrero ante el Consejo de Administración de la ENT. La terna en cuestión quedó integrada por las siguientes personas, señores Víctor Delgado Rivera, Lino Morales y Carlos Durán. El señor Delgado obtuvo la primera mayoría.

NOTICIARIO GREMIAL

FEDERACION DE LA MADERA.— Para hoy a las 19.15 horas, están citadas las directivas de los diversos sindicatos de la madera, a fin de tratar asuntos económicos.

SINDICATO CRISTALERIAS CHILE.— Recientemente incorporó a sus servicios sociales una carroza mortuoria, la que fué bendecida por el cura de la parroquia de San Antonio.

FEDERACION MUTUALISTA.—El viernes, a las 20 horas, en su local de San Diego 33, el arquitecto don Alberto Vidaurrazaga dictará una conferencia sobre la Vivienda Popular y Económica.

SINDICATO DUEÑOS DE DEPOSITOS DE LICORES — El directorio se reunirá hoy a las 15.30 horas, para oír la cuenta sobre las futuras reformas a la Ley de Alcoholes. A las 16 horas se reunirá la Comisión de Contabilidad y Finanzas. Local, calle Libertad N.o 44.

FIJADOS PRECIOS DE COMPRA DE LECHE EN TODO EL PAIS

Ayer fué firmado el decreto por el cual se fija los precios de compra de la leche a los productores y las modalidades que regirán sobre la materia en todo el país.

El texto del decreto es el siguiente:

"Artículo 1.o — A contar desde la fecha del presente decreto, y hasta el 31 de mayo de 1951, el valor de compra del litro de leche fresca a los productores, refrigerada y de consumo, puesta en las plantas pasteurizadoras o industrializadoras en donde éstas existan, será el siguiente, en las zonas del país que a continuación se establecen:

Zona N.o 1.— Tarapacá y Antofagasta	$ 9.40
Zona N.o 2.— Atacama	4.80
Zona N.o 3.— Coquimbo	4.95
Zona N.o 5.— Colchagua, Curicó y Talca	4.40
Zona N.o 6.— Maule, Linares y Ñuble	4.40
Zona N.o 7.— Concepción	5.40
Zona N.o 8.— Arauco, Bío Bío y Malleco	4.60
Zona N.o 8.— El precio de la leche destinada a la condensación en esta zona será, en los seis meses de invierno, entre el 1.o de abril y el 30 de septiembre, no refrigerada y con 33,5 gramos de materia grasa por litro, de	4.60
En los seis meses de verano, o sea, desde octubre a marzo inclusive, no refrigerada y con 32,5 gramos de materia grasa por litro, será de	4.00
Zona N.o 9.— Cautín, Valdivia, Osorno, Llanquihue, Chiloé y Aysén	5.00
Zona N.o 9.— Para la leche industrial y de condensación, no refrigerada, el litro será de	4.04
Zona N.o 10.— Magallanes	7.00

Artículo 2.o — El precio de compra a los productores para la Cuarta Zona que comprende las provincias de Aconcagua, Valparaíso, Santiago y O'Higgins será de $ 0.15373 por gramo de materia grasa para los seis meses de invierno y de $ 0.14200 para los seis meses de verano.

Fíjese como límite para la materia grasa de la leche un contenido de 36 gramos por litro y el excedente se pagará al productor con un descuento equivalente al 20 por ciento del precio base.

Las leches de la Cuarta Zona no provenientes de la provincia de Santiago y que sean enviadas a las Centrales de esta ciudad, se pagarán descontando a su valor base el flete de acarreo a la Central, cuando dicho acarreo no sea por cuenta del productor.

Artículo 3.o — Al fijarse el precio de la leche a los productores en las zonas donde existan Plantas Pasteurizadoras, excepto en la Cuarta y Octava Zonas, dicho precio deberá establecerse considerando el contenido de materia grasa de la leche entregada a la Planta Pasteurizadora en los últimos cinco años.

Artículo 4.o — Sin perjuicio de lo dispuesto en los artículos anteriores el Gobierno se reserva el derecho de rebajar el precio de la leche si el costo actual que ha servido de base para fijarlo, tuviera, durante la vigencia del presente decreto, una disminución en los valores fundamentales de los factores que intervienen en su cálculo.

Artículo 5.o — En las ciudades donde existan Plantas Pasteurizadoras, con excepción de la Cuarta Zona, el precio de venta al público por litro de leche se fijará aumentando en $ 1.60 el valor de compra fijado a los productores para las respectivas zonas, por concepto de pasteurización y reparto. En todas las ciudades del país donde no existan Plantas Pasteurizadoras, dicho precio se fijará aumentando en $ 0.80 el valor de compra a los productores, por concepto de reparto.

Para los efectos de lo establecido en el inciso anterior se determinará el precio de acuerdo con lo preceptuado en el artículo 1.o.

Artículo 6.o — En aquellas ciudades donde sea conveniente fijar un precio de venta al público, diferente entre invierno y verano, el Intendente de la Provincia podrá solicitar del Ministerio de Agricultura la fijación de dichos precios, siempre que el promedio resultante se ajuste al valor respectivo señalado en el artículo 1.o del presente decreto para la zona que corresponda.

Artículo 7.o — Las Centrales de Leche quedan autorizadas para cobrar los intereses corrientes en las ventas de leche a plazo que efectúen a instituciones o entidades.

Artículo 8.o — El precio de venta al público de la mantequilla, en todo el territorio, será como máximo de $ 125 el kilo, debiendo cefirse para su expendio a las disposiciones sanitarias vigentes.

Para los efectos de fijar precios a este producto en las temporadas de invierno y verano serán aplicables las disposiciones del artículo 6.o del presente decreto, siempre que el promedio se ajuste al valor señalado en el presente inciso.

Tómese razón, comuníquese, publíquese e insértese en el Boletín de las Leyes y Decretos del Gobierno.

(Fdo.): **Gabriel González V.; Fernando Moller B.**".

VELADA DEL INSTITUTO CHILENO-FRANCES DE C.

El Instituto Chileno Francés de Cultura celebrará el Día de Francia mañana a las 18.30 horas, en el Salón de Honor de la Universidad de Chile.

El presidente del Instituto, señor Francisco Walker Linares y el Excmo. señor Hervé Grandin de L'Eprevier, Embajador de Francia harán uso de la palabra proyectándose en seguida la cinta premiada en la Bienale de Venecia en 1949: "Día de Fiesta" en su versión francesa.

EE. DE BENEFICENCIA CON S. E. AYER; EXITO EN LAS PETICIONES

Como se había dispuesto, el personal de la Beneficencia, acompañado con el señor Nazario Salinas se entrevistó con el Presidente de la República, al que hicieron presente sus puntos de vista respecto del proyecto que será enviado al Congreso. Los visitantes solicitaron el encasillamiento del personal de los hospitales, lo que fué aprobado por el Primer Mandatario, quien además, les manifestó que hoy enviará el proyecto para el que solicitará extrema urgencia y de cuyo éxito se encontraba seguro, pues cuenta para su aprobación con el apoyo de parlamentarios de todos los partidos.

Les agregó que el financiamiento de ciento sesenta millones estaba aprobado dentro del Proyecto Económico, lo que podían anunciar y aceptó una petición que se le hizo con el objeto de que fuera aumentada la asignación por los niños huérfanos criados por madres adoptivas.

Anoche, como se había hecho igualmente presente, se reunieron dirigentes y empleados de la Beneficencia en el teatro del Hospicio, donde la directiva dió cuenta del resultado de sus gestiones.

LA NACION — AÑO XXXIV N.o 11.907

Empresa Periodística "LA NACION", fundada el 14 de enero de 1917.— AGUSTINAS 1269 — TELEFONO 82222 — CASILLA 81-D.
Presidente del Consejo y Director: RAMON CORTEZ PONCE; Gerente: ANTONIO FERREIRA MEDINA; Consejeros: CARLOS VASSALLO, BOLIVAR APARICIO, EILERT HERUD y JOSE RAMSAY. — Jefe de Redacción: GUILLERMO EDUARDO FELIU; Jefe de Informaciones: WARNO ESPINOSA; Jefe de Propaganda: CARLOS ALZOLA.
Representantes para EE. UU. y Canadá: THE N. DE FILIPPES Co. 551.— FIFTH AVENUE — New York, 17 N. Y.
Servicio Noticioso Extranjero: UNITED PRESS ASSOCIATION. — Servicio Fotográfico Extranjero: ACME. — Agentes y corresponsales en todas las ciudades y pueblos de Chile.
SUSCRIPCIONES: Un año, $ 972; seis meses, $ 492; tres meses, $ 252.— Valor del ejemplar del día, $ 3.—; atrasado, $ 6.—

Santiago de Chile, miércoles 12 de julio de 1950

FOMENTO AGRICOLA

Nuestro país dispone de una muy pequeña extensión arable en comparación con su territorio, y por lo mismo, está obligado a utilizarla al máximum si desea que ella baste para las necesidades internas de alimentación, y resten saldos exportables.

Pero, ocurre que nuestra producción agrícola permanece estancada desde un largo lapso. Las estadísticas señalan que, desde el año 1940 a la fecha, la producción agrícola ha experimentado un alza de 12,08%, o sea de un 1,5% anual. Mientras tanto, en el mismo período la población del país ha aumentado en un 14,3%. De allí la actual falta de equivalencia entre el volumen de alimentos y las necesidades alimenticias de la colectividad.

Son varios los factores que contribuyen a mantener esta situación profundamente dañosa para nuestra economía general.

Desde luego, los métodos anticuados y de alto costo con que nuestra agricultura desarrolla sus ciclos de producción. Se continúa ocupando los mismos elementos de trabajo de un siglo atrás, y ello por falta de capitales y de crédito, y también por ignorancia. Los equipos agrícolas mecanizados aún no entran a colaborar en nuestros campos, sino por excepción. Y los agricultores carecen de una asesoría técnica eficaz. Ya hemos tenido oportunidad de apuntar, en observaciones anteriores, que ni siquiera contamos con una carta agrológica, por lo que los cultivadores eligen sus siembras más por intuición que por verdadero conocimiento científico de lo que les resultaría más remunerativo. Análoga ignorancia evidencian en lo relativo al empleo de abonos y de semillas seleccionadas y genéticas.

La improvisación y el descuido advertibles en los cultivos, se reflejan también en la ganadería. No ha habido criterio de selección en los reproductores, y faltan silos, galpones de abrigo, y praderas artificiales. Con verdadera inconsciencia, se sacrifican hembras menores de tres años, y los terneros, en su mayoría, son también enviados a los mataderos. Tampoco se ha combatido contra las enfermedades infecciosas del ganado, y por este solo capítulo la ganadería nacional pierde al año más de cuatrocientos millones de pesos.

Sin embargo, el factor esencial que actúa en la postración de nuestra agricultura es la falta de capitales y de crédito.

Los capitales privados que están al servicio de la producción agrícola son escasos, por lo mismo que su rentabilidad es precaria. Y la ayuda que presta el Estado a la industria, por medio del crédito, no ha estado jamás a la altura de las necesidades industriales.

Conviene tener presente que la Caja de Crédito Agrario no ha podido nunca prestar un solo centavo para rubros que digan relación con el progreso agrícola, como mejoras de instalaciones, cierros, construcción de silos, bodegas, galpones, etc., y aprovechamiento de nuevas tierras. Apenas si le ha sido dable prestar anualmente pequeñas ayudas para los cultivos de temporada.

Se comprende que en tal forma nuestra agricultura no avance y se contente con producir algunos de los productos de alimentación que el país reclama.

El Gobierno está íntimamente compenetrado de que obrar en pos del fomento agrícola nacional es uno de los imperativos más urgentes de esta hora. Así se lo han sugerido también los técnicos extranjeros que han estudiado nuestra economía.

Debe reconocerse que mediante sus esfuerzos la mecanización agrícola ha experimentado un aumento en el último tiempo. Y las obras de riego ya emprendidas, y otras que se iniciarán en breve, significan también un aporte de singular mérito al fomento agrario.

Falta que se dé un vuelco en lo referente al crédito agrícola. Es menester aportar grandes sumas a la distribución del crédito controlado en sus inversiones, con preferencia a cualquier otro aspecto de la producción nacional. Sólo así podrá obtenerse un verdadero impulso para la industria agraria, la que hasta hoy —como lo hemos apuntado anteriormente— permanece estacionada y anémica.

Ataques injustificados

Con frecuencia, estas columnas han debido ocuparse de las resoluciones gubernativas que han autorizado reajustes de algunos precios de renta de artículos de primera necesidad y de determinadas tarifas de servicios. Hemos hecho notar al respecto que, mientras subsistan las actuales condiciones, todo aumento de sueldos, salarios, materias primas nacionales o importadas y, en fin, cualquier factor que intervenga en los costos, tendrá que repercutir de manera forzosa sobre los precios.

Esto no puede sorprender a nadie, ya que el camino para evitarlo estaría en que la producción nacional pudiera reequiparse, es decir, llegara al reemplazo de sus actuales maquinarias, métodos y patentes de producción, por otros más modernos, que abaratan el costo y, por lo tanto, permiten absorber los mayores gastos que pueden suscitarse.

Pero, mientras el país no disponga de cierto margen de divisas para realizar las adquisiciones indispensables o no obtengan un flujo suficiente de capitales extranjeros que deseen radicarse en el territorio nacional, la tarea de modernización de los equipos productores será lenta y difícil.

Es por esto que los reajustes de precios, paralelos a las alzas de sueldos, jornales, impuestos, y de la equivalencia en pesos moneda corriente de las monedas extranjeras deben que seguir produciéndose, so pena de provocar un mal mucho mayor, como sería el de la paralización de empresas a las que se deja sin posibilidades de utilidad para sus inversiones.

El Ministro de Economía y Comercio, señor Ruiz Bourgeois, ha comprendido en todos sus alcances este problema, y ha sido ardua su labor al tratar de conciliar esta necesidad económica de los productores, con la política del Gobierno, encaminada a no dejar resquicios que se traduzcan en nuevos encarecimientos. Cumple, así, dicho Secretario de Estado, con su finalidad, manifestada desde el momento mismo en que se hizo cargo de esa Cartera oportunidad en que le correspondió manifestar, en La Serena, que, en adelante, los precios remunerativos serían transformados en "precios justos".

Ha sido fiel a este principio, y por esta razón tiene derecho para responder con la entera y enérgica satisfacción con que lo ha hecho, a los ataques que se le han lanzado, queriéndolo mostrar como insensible a las necesidades del pueblo.

Por otra parte, en la exposición que debe hacer hoy al país, exhibirá antecedentes y dará razones que justifican su resolución de cada caso, lo que permitirá aquilatar en toda su importancia los esfuerzos realizados para impedir que, al amparo de las condiciones anormales en que se desenvuelve actualmente nuestra economía, determinados grupos logren beneficios ilícitos.

Actuar en cargos gubernativos en épocas tan perturbadas como las del momento, significa sacrificio, sinsabores y molestias de todo orden. Esto debe ser apreciado por la ciudadanía, que tiene que mostrarse comprensiva con quienes, olvidando su propia tranquilidad, asumen tareas ingratas que no tienen otra meta que labrar un futuro mejor para la colectividad.

DE JORGE GUSTAVO SILVA.—

A propósito de un discurso "económico"

Me dispongo a escribir este artículo — después de una mañana de labor en mi "Pequeño y Querido Tribunal del Trabajo"— con el mejor de los ánimos...

Es que acabo de leer el discurso sobre Política Económica y sobre Economía Política, a que el día 6 del presente mes dió lectura, en sesión del Consejo General de la Confederación de la Producción y del Comercio, don Jorge Alessandri Rodríguez, presidente de la institución (a).

Excelente discurso, sí, por su contenido y por su forma; por la sobriedad y corrección de su forma, tanto como por la sustancialidad y lo insustituido y racional de su contenido.

Extravasa esa pieza oratoria el molde del común de los discursos gremiales, y, aun, el común de los discursos parlamentarios, como también, en el orden de las ideas, el texto doctrinal a que, dondequiera, se ajusta la enseñanza universitaria y secundaria de la llamada Economía Política; disciplina a la que ya es tiempo de que se la tome y trate como una **Ciencia**; como "la única Ciencia que puede hacer, a nuestra civilización, capaz de sustraerse a la catástrofe que se avecina" (b).

El señor Alessandri Rodríguez se sitúa en la línea de la Ciencia Económica, cuando (cabeza visible de una Confederación de Industriales, Agricultores y Comerciantes) hace saber que él no lo quiere todo para el propietario del Capital; esto es, cuando da a saber, o entender, que, a su juicio, el Trabajo es un productor de riqueza; y afirma u opina que debe procurarse "el mantenimiento de un conveniente equilibrio entre los sueldos y jornales, por un lado, y las utilidades, por el otro"; o sea, entre las legítimas remuneraciones del Trabajo y las del Capital.

El señor Alessandri Rodríguez ha concebido, también, la idea —que él estima de "imprescindible necesidad"— de que se constituya, dentro de la Corporación que preside, un alto centro de estudios económicos, "para examinar, con verdad y honradez absolutas, los problemas de esta naturaleza que afectan al país", y propiciar soluciones que queden prestigiadas, ante la opinión pública, con la verdad inconmovible de estudios profundos, honrados y concluyentes".

En buena hora, que no prosiga siendo la Economía Política, sobre poco más o menos (como escribiera el profesor Cairnes), sólo "una bella apología del actual estado de cosas" (c).

En buena hora, que los economistas, "en vez de buscar la verdad (como recuerda la autoridad de Mr. Arthur Kinston), no prosigan procurando la conciliación de los hechos con determinadas teorías **y con los intereses privados**; lo cual es todo lo contrario de un método propio de hombres de ciencia" (d).

En buena hora, que luego deje de tener validez la aplastante aserción de John Ruskin: —"Nada hay, en la Historia, tan deshonroso como el haberse aceptado, en calidad de científicas, las doctrinas corrientes de la llamada Economía Política" (e).

En un libro descriptivo del uso y abuso de los **Monopolios** industriales, agrarios y comerciales (que la Economía Política no ha repudiado debidamente), refiere un autor que, en cierto país, cierto profesor de Economía Política hizo, a cierto millonario, algunas insinuaciones, con la mira de obtener que éste obsequiara, a su Universidad, dinero suficiente con el cual sostener otra cátedra de su especialidad.

El millonario se excusa diciéndole, entre otras cosas, que a él no le merecen gran respeto las enseñanzas de la Economía Política Universitaria.

—"¡Bah! le observa el "distinguido profesor": tratándose de complacer a usted, eso puede arreglarse muy fácilmente..." (f).

El pensamiento del señor Alessandri Rodríguez ha de estar muy por encima del "distinguido profesor" de Economía Política.

Ha de estar, el pensamiento del señor Alessandri Rodríguez, puesto en la **Ciencia Económica**, no en la Economía Política, fraguada en el curso del siglo XIX, plenamente fracasada en sus conclusiones y en sus pronósticos. Incongruente en sus doctrinas, inmoral en la inmensa mayoría de sus dogmas, la actual Economía Política resulta no sólo impotente para remediar los males de carácter social, sino que los agrava, hasta el punto de que, por un grito de su conciencia, la multitud, los espíritus selectos, los hombres vulgares, todos, la rechazan y condenan unánimemente (g).

Esa es la Economía Política aún vigente; la que con sobrada razón ha sido calificada como una **"Dismal Science"**; esto es, como una ciencia "triste, funesta, deplorable, espantosa, horrenda, horrorosa, terrible, infeliz, aciaga" (h).

Parece llegada la hora de inspirarse en la verdadera **Ciencia Económica**; en "la única Ciencia que puede hacer, a nuestra civilización, capaz de sustraerse a la universal catástrofe que enfrentamos".

LLOLLEO, 1950.

J. G. S.

a) LA NACION 7-VII-1950.
b) Henry George: "La Ciencia de la Economía Política", libro elaborado entre los años 1891 y 1895.
c) y d): "The National Revew": XI-1931.
e) John Ruskin: "Unto This Last".
f) Henry George, hijo: "La Amenaza del Privilegio".
g) Baldomero Argente: "Prólogo del libro citado de H. George, padre.
h) Diccionario Inglés-Castellano, de Velásquez.

DIALOGOS

—¡Van a suprimir páginas a los diarios!

—No, hombre. Eso quedará en el papel.

Máximo Severo

La figura del día

El Duque de Windsor, cuyas memorias constituyen una nota destacada de la actualidad internacional.

CRITICA TEATRAL.—

A puerta cerrada...

Inauguración del **Teatro de l'Atelier**, con la obra de Jean Paul Sartre **A puerta cerrada**... Sala diminuta, grata, bellamente decorada, acogedora. Su pequeñez misma contribuye en cierto modo a acentuar la agobiante atmósfera de la obra sartriana. Aun cuando en otros casos obligue a gran perfección interpretativa. Miguel Franck y Tobias Barros Alfonso han tenido una idea magnífica digna de su prolongación en la práctica.

Huis-Clos, tiene en Chile una pequeña historia. Cuando la compañía de Henri Rollin quiso estrenarla, encontró un púdico rechazo. Hubo otras prohibiciones, y cuando al fin se montó en función nocturna, la sala del Municipal tuvo un lleno absoluto. Hubo muchas decepciones. Unas, por incomprensión del francés de Sartre. Otras, por la relativamente escasa crudeza de la obra. Digamos que **Huis-Clos**, fué incluida en el Indice.

La escena representa el Infierno. Un infierno convencional, sartriano. Sin rejas, sin azufre, sin fuego. Un infierno en el que cada uno es verdugo de los demás. Y en este espacio de pesadilla con muebles cursis —tres sillones, una estatuilla de bronce— que señalan la temporalidad acogotadora, se desenvuelve el drama.

Inútil pedir una acción.

El episodio está basado en la evocación de las culpas de los condenados. Garcín, desertor. Condenado por huir de la patria en peligro. El se dice "pacifista". Estella, infanticida, coqueta irremediable. Estella, lesviana, muerta en un accidente del milieu que frecuenta. El hombre ha pecado por excesivamente razonador, por cobardía. Ellas, por viscerales e instintivas.

¿Qué ha querido mostrar Sartre en esta obra?

El autor lo ha dicho en alguna parte: "El pecado original es la existencia de los otros". Y uno de los personajes del drama afirma la idea: "El infierno es la existencia de los otros".

Cada uno de los tres condenados se transforma en la conciencia tenebrosa de los demás. Una conciencia cruel, viva, presente por la eternidad, implacable. Y de este choque surge la fuerza, el patetismo terrible de la pieza, su honda y lancinante dramaticidad, su problematismo existencialista.

Si partimos de la convención falsa, y admirablemente teatral de la ficción, en que nos sitúa el autor, comprobaremos que el resto es de una lógica cabal. El episodio aparece centrado, más que en el recuerdo de lo que cada uno fué, en la imposibilidad de volver a la vida terrena, en la imposibilidad de escapar a un destino que carece de mañana. He ahí el secreto. Se tiene memoria, pero se conoce también la inanidad del ineluctable y perennal porvenir. Y el drama viene aumentado por el hecho de que se lleva a este infierno —tan distinto del de la concepción cristiana— las preocupaciones y las manías de la vida. Estella grita por la falta de un espejo, Garcín trata de justificar su cobardía, Inés se siente espoleada brutalmente por los corceles de su pasión desviada. El hombre —nos dicen— posee la libertad de sus actos morales, pero se pierde en lo arbitrario y absurdo.

En la tierra esto se oculta por las convenciones y por el disimulo de la urbanidad. Aquí es diferente. Huelga la comedia. El grito, la confesión es una manera de acallar el dolor. El odio recíproco, un desborde del instinto ante lo irremediable.

No hay acción. Lo importante es el ambiente, principal antagonista de los personajes. La circunstancia se agiganta y ahoga a los tres **ausentes**. Como ocurre, por ejemplo, en **La cittá morta**, o en **Le Simoun**.

Sin retórica, de una manera directa, con lenguaje desprovisto de complacencias conceptivas, desnudo en su total decoro estilístico, el autor consigue una intensidad dramática angustiosa, amarga y punzante. La maestría para dosificar los parlamentos, evocando las tragedias de cada condenado, es admirable.

La interpretación dada por Kanda Jaque, por María Elena Gertner y Teodoro Lowey estuvo a tono con las excelencias de la obra. El tono dramático sostenido no impidió la contención inteligente. En todo momento los intérpretes, con excepción tal vez de cuando rien postizamente al final, lograron poner en el denso clima la nota justa. Kanda Jaque supo emocionar en el parlamento en que "ve" al amado. María Elena Gertner, fué dúctil a sus terribles congojas psicológicas. Lowey, nos ofrece un leve, un insignificante reparo: su inadecuado tono irónico del principio. Completó el reparto Lautaro Murúa.

Bien la puesta en escena, y bastante correcta la traducción, a la que sólo anotamos un galicismo: "Es por eso que..."

CRITILO

Aspecto jurídico de la acción en Corea

Cualesquiera que sean las vicisitudes de la campaña militar en Corea, para la cual el atacado y sus defensores se hallaban totalmente ajenos a preparación, debiendo improvisar las defensas y encarar graves reveses iniciales, es la verdad que el principio de las Naciones Unidas según el cual la repulsa de la agresión militar es una responsabilidad mundial, ha sido plenamente reivindicado, y el prestigio de la NU, en cuanto a encarnación de este principio y en cuanto a principal instrumento de la seguridad mundial, se alza hoy más alto que nunca.

El Gobierno soviético mantiene en vano que la acción del Consejo de Seguridad es ilegal porque fué adoptada en ausencia de un representante ruso. Es perfectamente exacto que la Carta de las Naciones Unidas declara que las decisiones del Consejo de Seguridad exigen los votos concurrentes de los cinco miembros permanentes, entre los cuales figura Rusia, y es exacto que Rusia no estuvo presente en la sesión en que se trató la agresión contra Corea del Sur.

Pero es igualmente cierto que el Consejo de Seguridad ha interpretado, en la práctica, constantemente, esta estipulación, a la luz del principio de la ley romana, según el cual "qui tacet consentire vidstur", o sea, que el silencio o la ausencia se toman como consentimiento. El veto, para ser efectivo, tiene que ser explícito. Rusia misma, en varios casos precedentes, reconoció este principio. No ha considerado inválida la admisión de Israel a las Naciones Unidas por la abstención de Gran Bretaña —que también es miembro permanente del Consejo de Seguridad—, ni la resolución de cesar el fuego en Indonesia por la abstención de Francia, otro miembro permanente. En realidad, ha aceptado las resoluciones sobre el Irán, en 1946, adoptada en ausencia de Rusia, y sobre la remisión a la Carta Internacional de La Haya, del incidente de Corfú, tomada con la abstención de Rusia, en 1947. Rusia no puede desconocer hoy todos esos precedentes.

Menos sería aún es la objeción de Rusia a la legalidad de la decisión del Consejo de Seguridad, porque China estaba representada por su delegado nacionalista, y no por el del Gobierno comunista reconocido por Rusia. El representante legal de China en las Naciones Unidas sólo puede ser determinado por mayoría del Consejo de Seguridad, y sucede que dicha mayoría sigue reconociendo al Gobierno nacionalista chino. Rusia no puede, unilateralmente, sentar una ley, porque se da el caso que es sólo Rusia la que ha decidido por sí qué Gobierno chino debe estar representado en las Naciones Unidas.

Es verdad que Gran Bretaña reconoce también el Gobierno de Mao Tsé Tung, y no al de Chiang Kai-shek. Pero jamás ha hecho la absurda declaración de que su reconocimiento individual pueda reemplazar al de la mayoría como título legal para eliminar la representación de China nacionalista de las Naciones Unidas. En consecuencia, la acción de las Naciones Unidas es jurídicamente válida, así como ha sido políticamente eficaz.

A. M.

CABALLO DE FUEGO

Acaba de aparecer en Buenos Aires un nuevo número de la revista americana de poesía "CABALLO DE FUEGO", que dirige el poeta chileno Antonio de Undurraga, que hoy reside en esa capital como secretario de la Embajada de Chile.

Trae un nutrido conjunto de colaboraciones de poetas argentinos, españoles, colombianos, venezolanos, cubanos, guatemaltecos y chilenos. Entre estos últimos figuran trabajos de Hugo Goldsack, David Rosenmann Taub, Luis Espinoza Allaga, Undurraga, Enrique Jones, Víctor Castro, Miguel Arteche y María Silva Ossa.

"CABALLO DE FUEGO", en este número invita a los poetas de América y España a enviar sus colaboraciones y ficheros biográficos y bibliográficos para la "ANTOLOGIA CABALLO DE FUEGO" (que publicará en Buenos Aires un grupo de colaboradores de la misma) a la siguiente dirección: doctor Fernando Guibert, calle Bernardo O'Higgins N.o 2341, Buenos Aires, Argentina.

Nos complace comprobar la muy favorable acogida que ha tenido "CABALLO DE FUEGO" en Argentina, y que ella fué una iniciativa surgida en 1945 en Santiago de Chile, gracias a la acción de los poetas Antonio de Undurraga, Andrés Sabella, Luis Merino Reyes y Víctor Castro.

Notas del Día

FOMENTO DEL TEATRO NACIONAL

Existe en todo Chile un ambiente favorable a la idea de fomentar el teatro nacional. Se ha establecido varios premios para autores (Teatro Experimental, DIC o ex DIC), y ahora se anuncia uno nuevo, que otorgaría "La Mesa Redonda del Teatro" al autor que venciera en un concurso anual y que oscilaría entre 15.000 y 30.000 pesos, cedidos generosamente por un empresa industrial o comercial.

Creemos que el premio debe utilizarse en favor del teatro nacional, y por eso nos parece mala la idea de otorgarlo a un autor, y vamos a decir por qué.

PREMIOS QUE NO FOMENTAN

Los premios concedidos hasta el momento (en casi su totalidad) no han fomentado el teatro nacional. Ninguna de las obras que premió el Teatro Experimental ha sido estrenada. Casi ninguna de las distinguió la DIC llegó a la escena. Convendría, pues, ya que se va a contar con una suma apreciable que donaría anualmente en pro de la producción teatral chilena, buscar una solución más inteligente, más práctica y efectiva.

Ella sería, a nuestro juicio, la siguiente:

PREMIAR AL INTERPRETE

Dado que lo que se necesita para que haya teatro nacional es llevar las obras chilenas a la escena, demos el Premio anual de "La Mesa Redonda del Teatro" al actor o actriz que más se haya destacado en el año en la interpretación de una **obra chilena**. Esto sería un incentivo real para las compañías, que no se atreven a representar piezas chilenas, por muy premiadas que sean, porque estiman que el público puede no responder. La probabilidad del premio atenuaría en parte los riesgos económicos de la representación, y, a la vez, crearía una escuela práctica de teatro escrito por chilenos.

Dejamos lanzada esta idea. Para mayor claridad, para que no haya suspicacias, conviene declarar que quien escribe estas líneas no es un actor, sino autor. Como tal, no ganaría nada con el dinero. Lo que le interesa es que su obra u otras obras —premiadas o no premiadas— lleguen a la escena, lo que no ocurre ni ocurrirá mientras las condiciones del arte escénico chileno sean las mismas de hoy.

El generoso premio anunciado por "La Mesa Redonda del Teatro" y la "Oopec", podría cambiar en parte esas condiciones si fuese otorgado a un actor chileno que represente obras chilenas. En caso contrario, tendremos más autores premiados y la misma escasez efectiva de obras.

Como solución ideal, pero más difícil, podría pensarse este premio con el del Teatro Experimental y los de la Universidad, y destinar el conjunto a premiar una obra, no con dinero, sino con su representación, premiando, además, a un intérprete.— **T.**

Cartas al Director

AGRADECE LA EMBAJADA DEL CANADA

Guy V. Beaudry, Encargado de Negocios a. i. del Canadá, tiene el honor de saludar atentamente al señor Director de LA NACION, don Ramón Cortez Ponce, y de agradecerle las publicaciones hechas en el diario de su digno cargo con motivo del Día Nacional del Canadá.

Guy V. Beaudry aprovecha esta oportunidad para expresar al señor Director las seguridades de su consideración más distinguida.

TAMBIEN LOS CLIENTES INSULTAN A LOS COMERCIANTES

Señor Director: En el puesto de leche ubicado en la población Huemul, me ha tocado presenciar un hecho insólito en repetidas ocasiones. Compradores de este artículo de primera necesidad que llegan tarde a hacer su compra, se indignan y tratan en forma violenta y grosera a la persona encargada del referido puesto, porque no les vende leche.

A la hora en que van a comprar esas personas, la leche está agotada y especialmente en estos días en que la producción ha disminuido considerablemente por la actitud de los productores que se niegan a entregar el artículo sin que se les asegure un mejor precio.

Los compradores violentos son absurdos e injustos y lanzan sus denuestos groseros en presencia de numerosos niños que a esa hora visitan el negocio en referencia.

De desear sería que la autoridad respectiva tomara las medidas conducentes a terminar con estos incalificables espectáculos — **G. L. de G.**

INNOVACION NECESARIA

Señor Director: La mayoría de los Bancos comerciales de la ciudad, con muy buen criterio, ha instalado un buzón o una Caja especial para recibir los depósitos que se hacen exclusivamente con cheques, con el fin de simplificar la tarea de los cajeros y de procurar un ahorro de tiempo a los depositantes, para quienes el tiempo es realmente oro.

Para ampliar este espíritu de cooperación en favor del público, me atrevo a solicitar de los señores Gerentes que estudien la posibilidad de instalar también una Caja destinada sólo a recibir aquellos depósitos que vienen acompañados de voluminosos paquetes de billetes, ya que, con frecuencia, los cajeros, al revisar y contar diez, veinte o cincuenta mil pesos en billetes de tipo chico, se ven obligados a mantener en espera al resto de los depositantes, lo que acarrea como consecuencia inmediata el mal humor de éstos.

El público es un ser que tiene reacciones violentas y frecuentemente hace blanco de sus iras al primero que tiene por delante, en este caso, el indefenso cajero, que tiene que dar explicaciones y recibir malas palabras, sin que le quepa la menor culpa de lo que sucede.

Si se pusiera en práctica la idea expuesta, los Bancos contarían con el beneplácito y el agradecimiento de los cajeros y de todos sus clientes.— **Waddhington.**

LOS NIÑOS Y LA RADIOTELEFONIA

Señor Director: En LA NACION del día 4 de este mes apareció en la página dedicada a noticias y comentarios de radio un artículo titulado "Nuestro Consejo", en el cual el cronista se lamenta de la "orfandad en que los niños se encuentran con respecto a la radiotelefonía" y que "no se ha estructurado con criterio racional y didáctico el programa que los infantes de nuestro país reclaman de la radio como complemento de la escuela y del maestro". Agrega que la "radiotelefonía debe encarar seriamente este aspecto de su actividad" y que "deben elaborarse programas para que el vehículo más eficaz, que es la radiotelefonía, llegue especialmente a los alejados hogares y lleve al niño el saber necesario, el conocimiento y la explicación de cosas y casos que vayan formando su entendimiento".

En efecto, hace ya ocho años, la Dirección General de Educación Primaria consideró la posibilidad de aprovechar en beneficio de los niños y profesores el magnífico vehículo de cultura y compañerismo de enseñanza que es la radiotelefonía, creando para tal efecto un organismo técnico llamado RADIO - ESCUELA EXPERIMENTAL. Se confeccionaron para ese fin, programas científicamente elaborados de acuerdo con las modernas técnicas pedagógicas. Los contenidos abarcan todas las materias de enseñanza que figuran en los programas de estudio para las escuelas primarias, de los liceos y de la Enseñanza Profesional Especial, introduciendo, además, otros de cultura general tales como: música folklórica, historia de la música, orientación profesional, educación de niños pedagógicamente retrasados, educación del consumidor y de dueñas de casa y celebración de las efemérides nacionales y extranjeras que tienden al acercamiento y comprensión de los pueblos.

Esta acción pedagógica, científica y sistemática, moderna y moderadora, se desarrolla diariamente, con excepción de los domingos de 9 a 11.30; de 15.30 a 16, y de 17 a 18.30 horas, por las Emisoras "Radio Sociedad Nacional de Agricultura", de Santiago, "Paraíso y Los Angeles, y por "Radio Libertad", de Antofagasta. Entiendo que desinteresadamente y con clara visión del papel que les corresponde en una sociedad moderna, facilitan estos espacios para la transmisión de las audiciones educativas del Servicio.

Como la mayoría de las otras iniciativas nacionales, esta obra cultural, única en América, pues no nace y se desenvuelve entre dudas, incomprensión y desalimento de muchos. En cambio ha recibido el reconocimiento y estímulo de instituciones mundialmente tan respetables como la B. B. C. de Londres, con quien mantiene permanente contacto a través de la radiación de clases grabadas por la UNESCO, organismo cultural de las Naciones Unidas, que ha reconocido oficialmente, como el Gobierno de Venezuela, organizó su Radio Escolar sobre los moldes y estructura de este Servicio Nacional contratando para su objeto a profesores chilenos, entre los que se contaba el Jefe del Servicio de Radiodifusión Educativa del Ministerio de Educación de Chile. Igual honor le concedió la UNESCO al invitarla al Congreso de Radiotelefonía celebrado en París el mes de julio del año pasado, y el Consejo Británico al enviarla a Inglaterra a conocer las principales organizaciones de radio educativas.— **María Teresa Farías B., Jefe Servicio de Radio Cine Educativos.**

AGUA POTABLE DE EL SALTO

Señor Director: Frente al N.o 1645 de Avenida El Salto, la cañería del agua potable está rota. Ojalá los jefes del Servicio lean esto para que manden componerla pronto, a fin de evitar cuantiosas pérdidas.

Aproximadamente a la altura del mismo número, los cabros han colocado un tramo de cañería de ocho o diez pulgadas, que no partido. Me refiero a las obras que están ejecutándose en la misma Avenida. Sería conveniente que los ingenieros encargados de los trabajos revisaran uno a uno los tapaces de los Servicios respectivos antes de tapar.— **Una vecina.**

LOS MICROBUSES N.o 30

Señor Director: Los que viven en el barrio norte de Santiago hemos sentido gratamente sorprendidos con la ampliación de la Avenida Valdivieso, de los microbuses N.o 30, que antes iban por Santa Filomena hasta el Funicular, recorriendo algunas máquinas aún más. Pero ahí está la cuestión, decía el amigo Shakespeare, que algunas de ellas llevan en sus letreros las palabras "San Eugenio, Santuario Católico", y luego dicen Santa Filomena.

Los diálogos que se entablan entre los pilotos de estos vehículos motorizados, que dicen que no pueden guiarse por el diseño de la parte delantera, y los pasajeros que deben sufrir esta situación son muy apropiados para ser escuchados por oídos femeninos, aunque sean viudas...

Estas inscripciones podrían cambiarlas fácilmente el Director de Tránsito.— **Una viuda.**

LOS NIÑOS Y LA RADIOTELEFONIA

Señor Director: La mayoría de los Bancos comerciales de la ciudad, con muy buen criterio, ha instalado un buzón o una Caja especial para recibir los depósitos que se hacen exclusivamente con cheques, con el fin de simplificar la tarea de los cajeros y de procurar un ahorro de tiempo a los depositantes, para quienes el tiempo es realmente oro.

Para ampliar este espíritu de cooperación en favor del público, me atrevo a solicitar de los señores Gerentes que estudien la posibilidad de instalar también una Caja destinada sólo a recibir aquellos depósitos que vienen acompañados de voluminosos paquetes de billetes, ya que, con frecuencia, los cajeros, al revisar y contar diez, veinte o cincuenta mil pesos en billetes de tipo chico, se ven obligados a mantener en espera al resto de los depositantes, lo que acarrea como consecuencia inmediata el mal humor de éstos.

El público es un ser que tiene reacciones violentas y frecuentemente hace blanco de sus iras al primero que tiene por delante, en este caso, el indefenso cajero, que tiene que dar explicaciones y recibir malas palabras, sin que le quepa la menor culpa de lo que sucede.

Si se pusiera en práctica la idea expuesta, los Bancos contarían con el beneplácito y el agradecimiento de los cajeros y de todos sus clientes.— **Waddhington.**

"En Corea se juega civilización occidental", dice Bowers

DOS MOVIMIENTOS TERRESTRES SE REGISTRARON AYER

Dos movimientos terrestres fueron registrados ayer en los sismógrafos de la "Estación Santa Lucía" de la Universidad de Chile. El Director del Instituto Sismológico profesor don Federico Greve dijo a LA NACION, que el primer temblor se produjo a las horas, dos minutos y 37 segundos. "Su duración — nos dice el profesor Greve — fué alrededor de 15 segundos y su intensidad alcanzó al grado II de la escala chilena". El segundo se produjo a las horas, cuatro minutos y 48 segundos con una duración de 40 segundos siendo de intensidad de grado dos, escala nacional. "Ambos sismos — nos dice el profesor Greve — han tenido su epicentro aproximadamente a 70 kilómetros de la estación "Santa Lucía" más o menos en la zona de Quillota".

NO CAUSO DAÑOS

En el Ministerio del Interior se recibieron ayer comunicaciones que de Ovalle, Los Andes, Valparaíso, Quillota, Llay, Calera y Melipilla, el temblor se registró con densidad, como asimismo, en Rancagua. Agregan dichas informaciones que no hay daños materiales ni personales, manteniéndose las comunicaciones expedidas.

DE SAN JUAN

SAN JUAN 11. (U. P.).— Varios movimientos sísmicos, uno de ellos de cierta intensidad, han llevado la alarma a la población, la que teme la repetición del terremoto de 1944.

Ayer en la tarde se registró un suave movimiento seguido de otros de mayor intensidad. A las 17.50 horas se sintió el último movimiento de cierta importancia.

El bien el público ganó la calle ante el temor de algún derrumbe, no se produjo pánico.

RENUNCIO EL CONSEJO DIRECTIVO NACIONAL DE PELUQUEROS

Ha renunciado el Consejo Directivo Nacional de la Federación de Sindicatos de Peluqueros de Chile "por haber encontrado oposición a sus acuerdos en el Sindicato Profesional Patronal de Santiago".

La secretaria general del Consejo nos pide poner en conocimiento de todos los organismos adheridos, que protesta por la actitud asumida por la referida organización, y expresa que ha debido la dirigente declinar sus cargos por estimar que han sido atropellados en su mandato.

El Consejo renunciante es presidido por Francisco Luna Alvarado; e integrado por Rubén Consejo Macías, secretario general; Juan Farías Miranda, tesorero; y Julio Bustamante y Jorge Contreras Vásquez, directores.

Por su parte el Sindicato Profesional de Peluqueros y Ramos Similares de Santiago, en una declaración formulada ayer, manifiesta su más decidido apoyo a los dirigentes nombrados, ante la actitud patronal, que califica de insólita.

EN EL UNIVERSITY CLUB OF CHILE.— El Embajador de los Estados Unidos, Excmo. señor Claude G. Bowers, mientras pronuncia ayer un interesante discurso en el University Club of Chile. El distinguido diplomático habló sobre el actual conflicto armado en Corea, y la amenaza comunista sobre el mundo.

DIRIGENTES GREMIALES ARGENTINOS CON MINISTRO DEL TRABAJO. — En el despacho del Ministro del Trabajo, don Ruperto Puga, fué tomada esta fotografía durante la visita de cortesía que le hicieron los dirigentes del Sindicato Nacional de Puertos de Argentina, poderosa institución gremial que cuenta con cuatro mil quinientos miembros. El señor Puga aparece al centro rodeado de los señores Alfonso Lombardi, Luis Vial, Abraham Cafrune, Francisco Yorfida, Tomás Zamora, Carlos Martínez, Cirilo Castro y Abdulfo Monteagudo.

Academia de la Historia, hoy recibe a don Pedro Lira

Don Pedro Lira Urquieta, nuevo Académico de Número de la Academia Chilena de la Historia se incorporará hoy a la institución en una solemne ceremonia que se realizará a las 19 horas en el Salón de Honor de la Universidad de Chile. El discurso de incorporación del señor Lira versará sobre la influencia de don Andrés Bello en la constitución de 1833 y será contestado por el académico don José María Cifuentes.

REUNIONES CIENTIFICAS

"SOCIEDAD CHILENA DE UROLOGIA"

Hoy a las 19 horas, en Merced 565, sesionará con la siguiente tabla:

1.— Discusión de trabajos anteriores.

2.— "Un caso de anuria en que se empleó novocaina por vía intravenosa": doctora Edna Silva Inzunza.

3.— Prostatectomía retropúbica extravesical como operación de 2.o tiempo, con sutura de la vejiga" profesor Waldemar E. Coutts.

SE NECESITA SABER DE DOS ARGENTINOS

La Prefectura General de Santiago desea saber el paradero de dos ciudadanos argentinos que se cree se encuentran en nuestro país. Se trata del joven Aldo Heraclio Mercado, 25 años, comerciante en ganado, y del señor José Edenhofer, alemán de 60 años.

Cualquier dato comunicarlo a la oficina del Prefecto teniente coronel Fernando Silva Molina.

Brillante discurso pronunció ayer en el University Club

"La agresión de los norcoreanos va directamente contra los fundamentos mismos de la organización internacional", dijo el Embajador de Estados Unidos, Excmo. señor Claude G. Bowers, en el almuerzo mensual de ayer del University Club of Chile. "No olvidemos que muchas acciones de la reciente guerra marcaron triunfos parciales para el enemigo; pero las democracias, firmes en sus propósitos, lograron más tarde obtener la victoria total y definitiva", agregó el señor Bowers, quien fué presentado por el presidente del Centro, señor Ciro Gianoli.

"En la península de Corea — dijo el Embajador, al referirse a los asuntos de Oriente— se libra hoy día una lucha en que los Estados Unidos han tomado la dirección de las fuerzas que, bajo las disposiciones emanadas que las Naciones Unidas, tratan de establecer una firme oposición al ataque de las fuerzas comunistas del norte contra la República pacífica de Corea en el sur.

"La forma en que ese ataque se ha desarrollado revela sistemática preparación, y la existencia de tanques y aviones, fuera de otro equipo moderno, cuya procedencia es una significativa interrogante. Ellos ciertamente no los construyeron ni fueron adquiridos en los Estados Unidos.

"Se ha hecho caudal de las dificultades que las fuerzas norteamericanas encuentran en su labor, pero es necesario recordar que no han llegado al teatro de los sucesos los refuerzos que van en camino. Los primeros contratiempos nada significan. Las naciones libres del mundo, animadas por ideales principios de democracia y de dignidad humana —incluyendo las de toda América que han manifestado su adhesión — se han coordinado para cumplir con los mandatos de las Naciones Unidas, ya que la agresión de los norcoreanos va directamente en contra de los fundamentos mismos de esa organización internacional.

"No olvidemos que muchas acciones de la reciente guerra marcaron triunfos parciales para el enemigo, pero las democracias, firmes en sus propósitos, lograron más tarde obtener la victoria total y definitiva.

"Calcúlase hoy que, mientras llegan las fuerzas esperadas, las democracias en Corea tienen que hacer frente a un enemigo diez veces más poderoso. Esta situación, sin embargo, ha de modificarse sustancialmente en el futuro cercano.

"Corea no es teatro de una lucha en que solo los Estados Unidos combaten con los comunistas del norte. Allí están congregadas las fuerzas democráticas del mundo entero dispuestas a defender, hasta alcanzar el triunfo, las conquistas de la civilización occidental".

El Embajador Bowers hizo recuerdos muy gratos de su reciente visita a los Estados Unidos, durante la cual visitó en Charleston y cercanías de esa ciudad los sitios donde vivió un gran espíritu democrático que tuvo gran influencia en los primeros tiempos de la Independencia chilena: Joel Poinsett, primer enviado diplomático de los Estados Unidos.

El Encargado de Negocios del Canadá, señor Guy Beaudry, declaró que el Canadá estaba, hasta el máximum de sus fuerzas, en apoyo de los Estados Unidos y demás democracias que combaten contra el comunismo en Corea.

10.o aniversario del Liceo "Manuel Montt"

El Liceo Nocturno Mixto "Presidente Manuel Montt", en el que se educan más de 500 alumnos cada año, ha cumplido diez años al servicio de la Educación.

La Dirección, el profesorado, los alumnos y ex alumnos del Liceo se han propuesto celebrar dignamente este acontecimiento, y, al efecto, han confeccionado el programa de festividades que sigue:

Mañana a las 19 horas, finales de básquetbol, en la cancha iluminada del Liceo "M. Barros Borgoño", campeonato intercurso. Disputa del premio donado por don Hermógenes Astudillo, rector del Liceo "M. Barros Borgoño".

El viernes, a las 20 horas, homenaje a don Víctor Figueroa Vega, fundador del Liceo. Velada en el gimnasio del Liceo "M. Barros Borgoño".

El sábado a las 19 horas, velada en el Salón de Honor de la Universidad de Chile. Actuará el Coro del Liceo, dirigido por don Isidoro San Martín, profesor del Instituto Nacional.

21 horas, banquete de honor en el Círculo Español, Alameda N.o 1550.

21 horas, baile estudiantil en el Centro Republicano Español, Merced 778.

Los ex alumnos que deseen adherir a estas festividades y, especialmente, al banquete, deberán hacerlo antes del viernes, en San Diego 1547, Liceo "M. Barros Borgoño, de 17 a 23 horas.

Quedó normalizado abastecimiento de carne en el norte

Se nos informó ayer en el Ministerio de Economía y Comercio que ha quedado normalizada la internación de ganado argentino para abastecer de carne a las provincias del norte, donde este problema es más urgente que en otras zonas del país.

En cuánto a los abastecimientos de vacunos por el ferrocarril transandino destinados a Santiago, Valparaíso, Viña y demás ciudades de la zona central, se regularizarán en los primeros días de agosto.

ENTRO EN VIGENCIA EL CONVENIO ENTRE CHILE Y ALEMANIA

A contar desde el 1.o del presente mes entró en vigencia las operaciones de compensación con Alemania, según se nos informó ayer en el Ministerio de Economía y Comercio. Estas operaciones se efectuarán de la siguiente manera:

CREDITOS

En las exportaciones de mercaderías chilenas a Alemania que se hallen amparadas por créditos documentarios, éstos serán abiertos directamente por los bancos comerciales alemanes autorizados y confirmados por el Banco Central del Bank Deutscher Laender.

Efectuada las negociaciones de los créditos directamente por los bancos comerciales de Chile con los exportadores y enviados a Alemania los documentos respectivos, el Banco Central estará en situación de liquidar la moneda corriente a los cambios fijados por el Consejo Nacional de Comercio Exterior, previa presentación de los documentos que se indican: a) Carta del Banco Comercial, certificando la operación efectuada; b) Copia de carta-remesa de los documentos negociados; c) Dos copias no negociables del conocimiento de embarque; d) dos copias de la factura comercial; e) Copias de la solicitud de exportación del Consejo Nacional de Comercio Exterior con la anotación del tipo de cambio a que debe liquidarse la exportación.

Los valores que acrediten los bancos comerciales alemanes ante los bancos comerciales de Chile, por pago de comisiones, deben ser vendidos al Banco Central al tipo de cambio fijado por el Consejo Nacional de Comercio Exterior para esta clase de inglesos. Los dólares obtenidos de acuerdo con las modalidades de operar más arriba expuestas, irán a incrementar un fondo común en el Banco Central, con cargo al cual se efectuarán las importaciones.

Los bancos comerciales dispondrán de un plazo de cinco días para abrir los créditos directamente con sus corresponsales en Alemania o emitir las órdenes de pagos autorizadas por el Banco Central.

El Banco Central de Chile, al adoptar el nuevo Modus Vivendi Operandi, seguirá controlando estrechamente todas estas operaciones con Alemania, distribuyendo los dólares sobre dicho país. El Banco Central al conceder la cobertura de las operaciones que le son presentadas por intermedio de los bancos comerciales, los hará en forma especificada, autorizando expresamente operaciones determinadas. Los saldos provenientes de operaciones de importación serán comprados por el Banco Central de Chile al tipo aplicado a la cobertura de las solicitudes previas correspondiente.

El Presidente de la República visita la Exposición de Giulio Di Girólamo

Anteayer lunes, S. E. el Presidente de la República, acompañado de su esposa, visitó la exposición de obras al óleo del prestigioso artista italiano Giulio Di Girólamo, que se exhibe en la Sala del Pacífico. El señor González Videla recorrió detenidamente la exhibición, elogiando especialmente las composiciones con temas florales y algunas "naturalezas muertas", en las que la maestría del pintor llega a singular altura. El Presidente y su esposa, felicitaron efusivamente al maestro Di Girólamo, expresándole su satisfacción de que artistas como él —de tan profundo conocimiento del oficio y de tan innegable talento— vengan a nuestro país a vivir y trabajar junto a nosotros.

La exposición de Giulio Di Girólamo puede ser visitada de 11 a 1 y de 16 a 20 horas, en la Sala del Pacífico, en calle Ahumada 57.

Ceremonia en homenaje al coronel Beauchef, mañana

Un homenaje a la memoria del coronel Jorge Beauchef rendirá mañana el Instituto de Conmemoración Histórica, en la avenida que lleva su nombre. En efecto, a las 11 horas se realizará un patriótico y solemne acto en Avenida Beauchef esquina de Blanco Encalada, con la asistencia del Ministro de Defensa Nacional, jefes y oficiales de las Fuerzas Armadas y autoridades civiles. El presidente del Instituto de Conmemoración Histórica, don Enrique Vergara Robles, colocará una placa a la memoria del coronel Beauchef. Una banda militar amenizará la ceremonia.

A EX ALUMNOS DE LA ENSEÑANZA COMERCIAL

Se reunió el directorio de la Asociación de Ex Alumnos Titulados en la Enseñanza Comercial, en su local de Amunátegui 142, Santiago, bajo la presidencia del señor Sady Hernández Fernández y acordó:

Invitar a los asociados y ex alumnos en general, a conocer la nueva secretaría donde serán atendidos de lunes a viernes de 18 a 21 horas y a que sumen su cooperación a los siguientes aspectos en que esta Asociación está empeñada:

Mejoramiento y divulgación de la enseñanza; aumento del nivel cultural de los asociados, y Ayuda a los egresados en la obtención de su título y ubicación en la vida del comercio.

Por correspondencia, pueden adherirse a estos objetivos, a casilla 9348 en Santiago.

INGENIEROS QUIMICOS CELEBRAN ANIVERSARIO

El Instituto de Ingenieros Químicos de Chile acaba de cumplir diecisiete años de vida. Con este motivo ha elaborado un nutrido programa que continuará hoy con dos interesantes charlas dictadas por los ingenieros señores Carlos Valenzuela y Luis Rodillo. Ambas se realizarán en Teatinos 349 a las 19 y 20 horas, respectivamente. Mañana a las 14.30 horas se efectuará la visita a la Industria Manufacturera de Telas Plásticas y Latex, y el viernes se clausurarán las actividades aniversarias con un viaje a Valparaíso para visitar la Compañía Industrial de Azúcar. La partida será a las 7 horas desde Teatinos 349 y el viaje se hará en auto.

HOY Y MAÑANA

Sensacionales OFERTAS

TOCUYO asargado, espléndida calidad, para calzoncillos y camisas, ancho 80 centímetros. Precio de liquidación .. .. $ 28.20

CREA cruda retorcida, calidad superior, para fundas, etc., ancho 92 centímetros. Precio de liquidación .. .. $ 32.30

BRIN en colores unidos, rosa, celeste, amarillo, verde, salmón, azul marino y negro. Tejido firme, ancho 85 ctms. Precio de liquidación .. .. . $ 27.00

JASPE de algodón en cinco colores, la tela de múltiples aplicaciones, trajes, delantales y jardineras para niños. Ancho 80 centímetros. Precio de liquidación .. .. $ 27.80

CEFIROS a cuadros en tonos alegres, gran variedad de coloridos, tela de calidad y duración. Ancho 85 ctms. Precio de liquidación .. .. $ 32.00

MEZCLILLA en calidad superior, para mamelucos y over-alls. Precio de liquidación .. .. $ 34.80

GABARDINA de algodón, tela de espléndida calidad, para trajes de niños, camisas y over-alls, ancho 90 ctms. Precio de liquidación $ 44.80

FRANELA listada, para pijamas y camisones, la mejor calidad en varios coloridos. Ancho 90 ctms. Precio de liquidación .. .. $ 46.80

ESCOCES semilana, en llamativos colores y riquísima calidad, ideal para faldas, vestidos y camisas de sport, ancho 90 centímetros. Precio de liquidación .. .. $ 48.80

CREA cruda, hilado de triple torsión, especial para sábanas y mantelería, ancho 165 ctms. Precio de liquidación .. .. $ 68.60

CREA cruda retorcida, gran calidad, especialmente recomendable para hoteles y residenciales por su extraordinaria duración, ancho 185 ctms. Precio de liquidación .. .. $ 73.80

GRANITE blanco mercerizado, hilado de triple torsión. Especial para mantelerías y otros usos, ancho 160 ctms. El metro .. .. $ 76.60

A CASA QUE VENDE MAS Y MAS BARATO EN CHILE
CASA GARCIA
ALAMEDA esq. AVENIDA ESPAÑA. Reembolsos: Casilla 3224.

Publicitas

¡Un derroche de millones en el Sorteo de la Lotería de Concepción!

Premios de $ 20.000.-
Premios de $ 2.000.-
Premios de $ 10.000.-
Premios de $ 5.000.-
Premios de $ 1.000.-

Un gordo de	$ 4.000.000.-
Un segundo premio de	400.000.-
Dos Terceros premios de	100.000.-
Dos Cuartos premios de	50.000.-

y Siete mil Seiscientos Setenta y Nueve otros premios hasta completar la fantástica suma de

Un millón y medio de pesos en premios de $ 500!
Dos millones de pesos en terminaciones

Un derroche del que Ud. puede disfrutar con $ 400 para un entero, con $ 20 para un vigésimo!

ULTIMOS DIAS PARA COMPRAR!

9 millones ciento cincuenta y tres mil novecientos cincuenta y seis pesos!

Infórmese de todo con amenidad... Escucha REPORTAJES, la radio revista con la actualidad del mundo, los Lunes, Miércoles y Viernes a las 22.30 horas en Radios La Cooperativa Vitalicia, la primera cadena chilena de emisoras.

LOTERIA DE CONCEPCION

MATADERO MUNICIPAL DE SANTIAGO

Necesítase contratar

MATARIFES

para las faenas de dicho recinto.

Se garantiza ampliamente seguridad en el trabajo.

EL INTERVENTOR MILITAR

Colonos italianos se establecerán en las vegas de Peñuel

Tres destacados elementos del Club Independiente de Salamanca, que sobresalieron en la jornada inicial de la competencia de la Asociación de Fútbol de la localidad. Al centro aparece el capitán del equipo, Carlos Touma.

TERMINO CONGRESO DE PANIFICADORES

ANTOFAGASTA.—Ha puesto término a su labores el Cuarto Congreso Zonal de los Panificadores del Norte, celebrado recientemente en la ciudad de Antofagasta. Concurrieron a dicho torneo los Sindicatos de Panificadores de Iquique, Tocopilla, Chuquicamata, Calama, Taltal y el Sindicato sede del referido acto. Además, las secciones de las oficinas salitreras de María Elena, José Francisco Vergara, Humberstone, Victoria, etc. La directiva nacional de la Federación de Panificadores estuvo representada por su secretario general, señor Isidoro Godoy Bravo, quien finalizado el Congreso, realizó una jira por la zona, visitando los Sindicatos de Tocopilla, Calama, Chuquicamata, María Elena, Francisco Vergara, Victoria, Pedro de Valdivia etc.

Entre los Acuerdos adoptados por el Congreso, merecen destacarse los que se relacionan con la elaboración de un pliego único en la zona, ante el vencimiento de los convenios pactados entre industriales y sindicatos de panificadores.

Los sindicatos de Antofagasta y Calama harán la presentación de sus pliegos conjuntamente, la fines del mes en curso. Posteriormente, los sindicatos de Tocopilla y Taltal para finalizar Chuquicamata, Iquique y Arica.

También se encomendó a la directiva nacional de la Federación, en coordinación con la directiva regional de Antofagasta, que se agoten las tramitaciones del caso para incorporar a las obreras panificadoras de las empresas del salitre y del cobre a los beneficios de la indemnización por años de servicios que establece el decreto No. 401 del Ministerio del Trabajo y Agricultura, respectivamente, ya que son los únicos obreros de la industria que se encuentran marginados de esta conquista social.—(EL CORRESPONSAL).

GRAN DEPORTISTA DE GRANEROS HA MUERTO

GRANEROS, 11.— Honda consternación ha causado en esta localidad el fallecimiento del gran deportista, señor Enrique Padilla Santibáñez, víctima de una larga y penosa enfermedad.

Perteneció al Club Deportivo Graneros y a la selección de Rancagua. Sus funerales se efectuaron ayer con gran solemnidad. — (SALAZAR, corresponsal).

MANIFESTACION A LOS MAESTROS QUE JUBILAN OFRECEN EN S. FELIPE

SAN FELIPE, 11.— En la semana recién pasada, se verificaron varias manifestaciones en homenaje a un grupo selecto de profesores de los Liceos de Niñas y de Hombres, que jubilan, y otros que se trasladan a distintas ciudades.

Los más simpáticos de estos actos fueron realizados por los alumnos de los establecimientos mencionados, con sendas veladas artísticas, que tuvieron por escenario el Teatro Municipal y el Teatro del Liceo de Hombres, en las cuales se hizo entrega de significativos obsequios a los profesores: señoras María Avila de Corrales, Amelia Cabrera de Carrasco, Ana García de Reyes y Lucrecia García y señoritas Julia Ekkart, y señores Abel Zapata Henríquez y José Mancilla Lazo, que jubilan, y señores Bernardo Carrasco y Francisco Torres, que cambian de residencia.— (VENTURA, corresponsal).

ESTABLECEN SERVICIO DE LOCOMOCION ENTRE MULCHEN Y QUILACO

MULCHEN, 11.— En muy buena hora, el señor Arturo Smith ha instalado un cómodo servicio de pasajeros entre esta ciudad y Quilaco, que hacía falta desde hace tiempo, dado el exceso de movimiento existente en las obras del Canal Bío-Bío Sur, que sólo disponía, algunas veces, de camiones, para trasladarse entre estos dos puntos. La góndola, que cobra un valor al alcance de todos los bolsillos, realiza un viaje diario, teniendo que realizar hasta dos, cuando hay exceso de pasajeros, lo que da la medida de la importancia de este nuevo servicio. Es de desear que las Municipalidades de Quilaco y Mulchén, establezcan la prohibición de que los camiones transporten pasajeros en lo sucesivo, por cuanto junto con impedir accidentes, no se le privaría de un justo derecho al empresario de este nuevo servicio de movilización. — (ARANCIBIA, corresponsal).

PESAR CAUSA TRAGICO FALLECIMIENTO DE UN VECINO DE QUELTEHUES

QUELTEHUES, 11.— Profunda consternación causó en esta localidad la trágica muerte del joven Tomás Gonzáles Castillo a consecuencias de una caída de su cabalgadura. Resultó también gravemente herido don Carlos Ríos Ríos que se encuentra hospitalizado en el Preventorio de Las Melosas.— (JOAQUIN GONZALEZ, Corresponsal).

SE FORMULAN QUEJAS EN CONTRA DEL ALCAIDE DE LA CARCEL DE QUIRIHUE

QUIRIHUE, 11.— Tenemos conocimiento que el Gobernador de Itata, señor Mariano Jofré Castillo, ha realizado la visita trimestral al presidio de la localidad. El personal del establecimiento le hizo varias peticiones, entre ellas figura el reclamo que hacen los vigilantes contra el jefe de la prisión. Lo acusan de persecuciones y malos tratos. Por su parte, la Unión de Profesores local, en una nota enviada al Director General de Prisiones, le expone que el Alcalde de la prisión tiene actitudes inconvenientes para el personal subalterno, el cual se ve obligado a renunciar o a pedir su traslado.

También el Gobernador solicita intervención de las autoridades superiores con el objeto de que normalice esta situación. — (SEPULVEDA, Corresponsal).

HONDO PESAR CAUSO LA MUERTE DE LA SRA. NIEVES vda. DE ALCAYAGA

VICUÑA, 11.— Inesperadamente falleció de existir doña Nieves Castro v. de Alcayaga. Su deceso ocurrió en su hacienda de Chapilca, el martes último, causando honda consternación en sus familiares y relaciones. Dejó de existir a consecuencia de un síncope cardíaco, a la edad de 67 años.

Sus funerales se efectuaron en el cementerio de Vicuña, después de unas solemnes honras fúnebres oficiadas en la parroquia local por el presbítero don Tomás Gmo. Alvarez, y a la cual asistieron numerosas personalidades, familiares y relaciones de la venerable extinta.

En el cementerio despidió el duelo el señor Raúl Alcayaga, hijo de la extinta. Por especial encargo de sus familiares, insertamos en estas columnas los agradecimientos sinceros de sus hijos Raúl y Berta Alcayaga, para todas las personas que remitieron coronas y ofrendas florales; a todas las personas que asistieron a la misa de requiem y a las que acompañaron los restos al cementerio, todo lo cual ha comprometido la gratitud. Nuestras sentidas condolencias a sus familiares.

DOÑA TERESA VIDELA DE GONZALEZ

La respetable madre de S. E. el Presidente de la República, pasa una temporada de descanso en esta ciudad. Se hospeda en la Casa de la Providencia.

—De Santiago, la señora Rosa Martín Avalos v. de Gorroño.

—De La Serena, don Luis Martínez.

—Del mismo punto, don Luis Ansieta Peralta.

ENFERMOS. — Restablecida la señora Elena Cordero de Ansieta, después de guardar cama afectada de gripe.

—Muy mejorado el señor Luis Munizaga Torrejón.— (RETAMALES, corresponsal).

SE APROVECHARA TODO EL TERRENO RECIEN DESECADO

LA SERENA, 11.— Estaba en conocimiento de este corresponsal, que se trabajaba con singular acierto en la preparación de las parcelas obtenidas con la desecación de las vegas de Peñuelas. Interesado en conocer de cerca esa labor, se puso al habla con el Administrador de la Caja de Colonización, que tiene a su cargo esos trabajos, señor Roberto Luxio Vyeira, quien tuvo la gentileza de invitarlo a visitar los terrenos.

FABRICA DE LADRILLOS Y HUMUS

En una de las primeras parcelas, casi a la salida de La Serena, se instaló un horno para la fabricación de ladrillos, considerándose la posibilidad de obtenerlos en gran escala, para usarlos en construcciones (casas para los parceleros, cimientos, etc.). Explicó el señor Luxio los resultados obtenidos, después de una experimentación, usando los diversos materiales arcillosos de la región. Nos mostró diversos tipos de ladrillo, en los que pudimos apreciar su alta calidad.

Luego llegamos hasta el recinto en que se elabora el Humus, que es necesario para rehabilitar los terrenos que han sido recientemente desecados, por un sistema de drenes, que ha permitido habilitar pantanos inservibles, convirtiéndolos en tierras aptas para la agricultura.

Las basuras provenientes de La Serena y Coquimbo, son preparadas para una fermentación, que hace la transformación de toda materia orgánica, que ha de ir a formar tierra vegetal, de alto valor para los cultivos. La Caja de Colonización observó en propuestas públicas la concesión de las basuras y huanos de las Municipalidades de La Serena y Coquimbo, de donde obtiene la materia prima para su trabajo.

LA PARCELA EXPERIMENTAL N.o 48

Fuimos luego a la Parcelo 48, que queda ubicada a las orillas del mar. Allí queda el visitante admirado del orden y cuidado con que se realizan los estudios experimentales, que han de servir de guía a los parceleros para elegir los cultivos de plantas, frutales, etc., que convengan a la calidad del suelo, clima, etc. Sería difícil en una breve crónica periodística describir con detalles todas las experiencias hechas, nos limitaremos a decir que causan la más óptima impresión aún en las personas profanas en estos afanes de la agricultura.

Entre los hechos curiosos y dignos de destacar, podemos citar las experiencias que se hizo con maíz de Arica. Estas plantas alcanzaron 5 y 6 metros de altura, y sus frutos fueron de gran calidad. Igualmente con alcachofas, frutillas, papayos, etc., se han obtenido resultados que no se esperaban.

Después de recorrer cerca de tres horas todas las parcelas, nos retiramos, agradeciendo al señor Luxio su gentileza al mostrarnos los resultados de sus pacientes trabajos y los magníficos frutos obtenidos.

LLEGARAN COLONOS ITALIANOS

En diciembre del presente año deben llegar a La Serena 50 familias italianas, seleccionadas, para colonizar estas parcelas, que quedan más lejos del mar. Las casas para todas las parcelas, la mayoría tomadas por personas residentes en la zona, quedarán terminadas en un año más, pues la firma que tiene el contrato para construirlas, ya ha comenzado sus labores.— CARLOS REYBLANCO, corresponsal).

PLAN DE PROTECCION A LA NIÑEZ HA SIDO SUGERIDO A ALCALDE

SAN ANTONIO, 11. Ha sido elevado a la Municipalidad de San Antonio por el Comité Femenino pro Paz y de Protección a la Infancia, el siguiente plan:

1.o— Cooperación recíproca entre la Municipalidad y este Comité.

2.o— Creación de roperos escolares y control de la alimentación que se proporciona a los niños en los colegios, por una comisión de regidores y de este comité, y que esta revisión sea periódica.

3.o— Que se arbitren los medios necesarios para que los teatros de la localidad, los días miércoles, proporcionen entrada gratuita a los niños menores de edad.

4.o— Creación de entretenimientos infantiles en los sectores de San Antonio, Barrancas y Llolleo e incluso en los colegios donde no existen.

5.o— Creación de un Colegio Jardín Infantil, al estilo del que existe en Puente Alto, donde pueden tener un proceso de preparación todos los niños antes de ingresar a la Escuela.

6.o— Prohibición estricta de permanencia de todos los niños de menor edad en los establecimientos donde se expendan bebidas alcohólicas, como asimismo su permanencia a altas horas de la noche en la vía pública.

7.o— Hemos visto que otras Municipalidades, proporcionan gratuitamente over-all a los lustrabotas; de la misma manera veríamos con agrado que la Municipalidad tuviera, también esta iniciativa, ya que todos estos niños son hijos de padres pobres. Esto mismo los obligaría a mantener un aseo más adecuado a su persona.

8.o— Creemos que para realizar estas obras, podría contarse con la ayuda de algunos sindicatos e industrias, especialmente aquellos que tienen barracas.— (ESPINOZA, corresponsal).

VECINOS PROTESTAN POR ACTOS VANDALICOS

SAN BERNARDO, 11.— Los vecinos del sector norte de la calle Freire, de continuo están elevando reclamos a las autoridades para que pongan fin al vandalismo de unos jovencitos, que se recrean cortando y quebrando los arbolitos que se han plantado en ese lugar.

Estos hechos que merecen el más franco repudio, se vienen repitiendo con frecuencia. Hasta la fecha el Departamento de Jardines de la Municipalidad, los ha replantado por seis veces consecutivas, pero esta perseverancia ha sido superada por estos elementos, quienes siguen reeditando sus actos de destrucción.—(PENA, Corresponsal).

El sábado puso término a la celebración de su aniversario, la Unión de Empleados Municipales de Quinta Normal. Hubo un banquete, al cual concurrieron el Alcalde, don Alejandro Ruz; los regidores, señores Luis Bernal, Pedro Díaz, Ramiro Sepúlveda y Raúl Salamanca; el representante de la Asociación Nacional de Empleados Municipales de Chile, don Manuel Macaya; don Santiago Alegría, por la Asociación de Empleados Municipales de Santiago. Hicieron uso de la palabra, el presidente de la Unión de EE. MM. de Quinta Normal, don Efrén Araya; los regidores Luis E. Bernal y Ramiro Sepúlveda; el representante de la JUNECH y dirigente nacional, don Santiago Alegría, y don Carlos Laso Correa, abogado municipal de Quinta Normal.

OBSEQUIAN VALIOSAS OBRAS A BIBLIOTECA DE LICEO DE OVALLE

OVALLE, 11.—El Internado Barros Arana de Santiago ha enviado una valiosa colección de libros de estudios y de información general a la Biblioteca del Liceo de esta ciudad, a fin de que enriquezca sus actuales existencias.

Igual cosa ha hecho el Departamento de Informaciones y Cultura del Ministerio de Educación.

Un ex alumno, el abogado don Signey Stepens donará la colección completa de la Historia de Chile, de Francisco Encina. — (EYZAGUIRRE, corresponsal).

NUEVO OFICIAL LLEGO A COMISARIA DE CALBUCO

CALBUCO, 11.— Se hizo cargo de su puesto el nuevo oficial de órdenes de la Comisaría de Calbuco, teniente don Nolbert o Neira Peñaloza que actuaba en la Prefectura de Valdivia.—(MANRIQUEZ, corresponsal).

ELIGIO MESA ASAMBLEA RADICAL FEMENINA DE LA CIUDAD DE VICUÑA

VICUÑA, 11.— Recientemente, la Asamblea Radical Femenina, de esta localidad, renovó su directorio, el cual quedó constituido de la siguiente forma: presidenta, señora Elena Cordero de Ansieta; vicepresidenta, señora Ana Alegre de Canales; secretaria, señorita Sara Santander Riveras, tesorera, señora Manuela Bugueño de Miranda; directoras, señoritas Margarita Alvarez Torres y Carmen Pinto Cisterna.

SOCIALES. — Ha nacido una hijita del señor Enrique Sirvent Pino y de la señora Elena Moitna de Sirvent. — (REMATALES, corresponsal).

PARQUES INFANTILES PIDEN EN SAN MIGUEL

SAN MIGUEL, 11.— Es ésta una de las pocas comunas de la capital que no tiene parques infantiles, nos dicen los vecinos de ese populoso sector. En continuas ocasiones se les ha insinuado a las autoridades la necesidad de dotar a las plazas de estos juegos, ya que ellas servirán a miles de niños para su recreación, terminan expresándonos.

ARREGLOS A GRAN AVENIDA

Con gran actividad están empezando los trabajos de ensanche en la Gran Avenida. La Compañía de Electricidad está procediendo a retirar los postes de ambos lados de la calzada para colocarlos en el centro.

CERRADO TEATRO

El Teatro Majestic, se encuentra cerrado desde el 10 del presente, pues sus dueños harán transformaciones en la sala e instalarán un moderno equipo sonoro. (CIPUENTES, Corresponsal).

LA MODIFICACION DEL TRAZADO DE UNA CALLE PIDIERON EN LONCOCHE

LONCOCHE, 11.— Los vecinos del sector norte de la ciudad han sugerido a las autoridades de la comuna que estudien la rectificación del trazado de la calle Manuel Bulnes, que ha sido desviado a la altura de la cuadra 55.

Por esta causa, el camino de Temuco a Loncoche tiene una caprichosa conformación, que entorpece el libre tránsito de vehículos. — (RIVEROS, Corresponsal).

EL SENADOR GUZMAN Y EL DIPUTADO PIZARRO VISITARON LA LIGUA

LA LIGUA, 11.— Ayer 9, por el tren de las 12 horas arribaron a esta ciudad el senador don Enrique Eleodoro Guzmán, y el diputado don Alejandro Pizarro Herrera, con el objeto de asistir a una sesión especial que celebraría la Asamblea Radical.

Terminada la sesión se llevó a efecto un almuerzo en los comedores del Club, durante el cual reinó la más franca camaradería.

Ofreció la manifestación el presidente de la Asamblea, don Humberto Meneses O., al cual siguieron en el uso de la palabra el senador señor Guzmán, el diputado señor Pizarro, el Consejero Nacional don Armando Garay F., y el Gobernador del Departamento, don Francisco Delgado U. (AGUSTIN FUENTES PIZARRO, Corresponsal).

MINISTRO DE HACIENDA AGRADECE FELICITACION DE JUNECH DE MULCHEN

MULCHEN, 11.— Una conceptuosa nota recibió la JUNECH Departamental de parte del Ministro señor Vial Espantoso, en la cual agradece las felicitaciones que le fueron enviadas por este organismo con motivo de la brillante defensa hecha en el Senado al proyecto de ley que aumenta las rentas de los servidores del Estado.

FELICITACION AL DIPUTADO BARRUETO

Al tomar nota los empleados del departamento del telegrama enviado por el diputado Barrueto a la directiva de esta institución, en el que comunica haber obtenido del Consejo de la Caja de Empleados Particulares, en su calidad de consejero, el acuerdo de construir en Mulchén una población para empleados particulares, se acordó tributarle un voto de aplauso y enviarle un telegrama de felicitación por la importante gestión realizada en bien de numerosos empleados de esta localidad.

DOS INSPECTORES AD HONOREM DEL COMISARIATO

En cumplimiento a una insinuación hecha por el Comisario Departamental, la JUNECH designó en su última reunión a los empleados señores Miguel Cerda Rodríguez y Juan Godoy para desempeñar, ad honorem, los cargos de inspectores del Comisariato, en atención a la gravedad que está significando la constante alza de los artículos.

EN BREVE SE CONSTITUIRIA ASAMBLEA CONSERVADORA SOCIAL CRISTIANA

Tenemos conocimiento de que se han estado llevando con toda reserva, las conversaciones necesarias entre elementos del Partido Conservador para constituir en ésta una Asamblea de los que hasta hace poco se llamaran socialcristianos. En nuestra ciudad sólo existían oficialmente organizados los elementos del Partido Conservador Tradicionalista.— (El corresponsal).

ESCUELA-AGRI TENDRA TUQUI

OVALLE, 11.— La Escuela de Tuqui Alto, por cuya población trabajó intensamente, mité que preside don Ferry Barnes, será una re breve plazo.

El señor Perry recibió municación del Ministerio cultura en la cual se le que es preocupación del dar pronta satisfacción piraciones de ese Comité

Por otra parte, el Dire neral de Agricultura exp ya se estaba seleccionando sonal que tendrá a su ca escuela.

El administrador del fun bal", señor Sigifredo M en cuyo terreno funcio establecimiento, ha decla se destinarán 120 hectá su habilitación. Se estim fines del presente mes gar a Ovalle el personal —(EYZAGUIRRE, corresp

BRILLANTE RESULT JURA DE LA BANDE LA CIUDAD DE TRA

TRAIGUEN, 11. — C solemnidad se efectuó cional juramento de la por los conscriptos de mento "Miraflores" M el acto hicieron uso de bra el capitán señor G el señor Pollerolo, qu refirieron al significado ceremonia.

Asistieron las autorid la comuna y numeroso que desde temprano congregado en la Plaza mas.—(MADINA, corres

NUEVO CONCESIONA TIENE EL CLUB SO

SAN FERNANDO, 11.— hecho cargo de la conc Club Deportivo "Compañ na de Tabacos", el con prestigioso comerciante y calidad, don Arcadio M de Lara.

El señor Manriquez ha s felicitado por sus relaci ciales y amigos personal este cargo que está des do, ya que el Club "Chilena", es único en e en la provincia de Colch mantiene todos los adel cesarios para cultivar t de deportes y goza de un prestigio, tanto deporti social.— (SILVA, Corres

SAN FERNANDO VE A RENGO EN RAYU

SAN FERNANDO, 11 domingo último se efe la cancha de rayuela "Unión Fraternal", el terciudades entre el clu yuela "La Verdad", de y el club "Unión Frate la localidad, en disputa hermoso trofeo donado col", de Rengo, corre dole el triunfo a los d casa, que se impusieron cuenta de 128 puntos e de los visitantes.

Terminados los encuen yueleros, la directiva "Unión Fraternal" ofre once-comida a los rengi el amplio y cómodo sal Sociedad "Unión Frate

Ofeció la manifestación conceptuoso discurso, e dente del club de rayue don Ramón Morales, si le en el uso de la pa presidente del club de "La Verdad", y presiden Asociación de Rayuela Rengo, don Roberto Peña quien agradeció la atenc que eran objeto. Habla más, el presidente de la ción de Rayuela de S nando, don Juan J. González; el presidente Sociedad de Socorros M Caupolicán, don José Sa cha; el presidente del de Deportes de San Fe don Pedro Muñoz B rrando la manifesta magnífica oratoria, el p te de la Sociedad "Unión Fraternal", don mo Luengo Ortiz.

Amenizaron la reunión hermosos trozos musicales meros culturales, los Juan Hormazábal y Arm ménez. — (SILVA, corresponsal.)

BLANCO 1161 VALPARAISO TELEFONO 4427

Espectáculos de hoy

AVENIDA (5184). — Frente al destino y El príncipe de los mendigos.
COLON (2949).— El doble de Lady Windermere.
CONDELL (2027).— El grito de la carne y El desterrado.
IMPERIO (4567).— Patria nueva.
METRO (2111).—Mares de China.
MUNICIPAL de Viña (81739).— El valle de la abnegación.
OLIMPO, de Viña (81380). — Tambores sobre el Amazonas.
PACIFICO (8087).—Juan Globo.
REAL (2640).— El burlador burlado y Agregados.
RIALTO, de Viña (81906). — Cagliostro el desalmado y El triunfador.
REX, de Viña (85050).— Yo creo en ti.
RIVOLI (2268).— El gran robo. Voces de primavera. Su último refugio y cinco seriales.
VALPARAISO (5523).— Al sur de San Luis.
VICTORIA (3778).— Un rayo de libertad.
VELARDE (4654). — La cumparsita.

A BUSCAR SALITRE Y MINERALES CHILENOS

Procedente de Liverpool e intermedios consignado a la Compañía Inglesa de Vapores, llegará hoy por primera vez a nuestro puerto el vapor "Scottish Prince", conduciendo entre la carga para Valparaíso, 800 toneladas de azúcar cubana semielaborada, debiendo zarpar después en viaje rápido a Tocopilla, en donde tomará un cargamento completo de salitre que conducirá al puerto de Alejandría en Egipto. Este barco fué fletado especialmente por la Compañía Inglesa para traer azúcar y otros productos y regresar al Mediterráneo con el salitre.

Pasado mañana viernes llegará a Valparaíso el vapor "Loriga" trayendo once pasajeros, entre los cuales viene un grupo de ciudadanos belgas que se radicarán en la zona sur del país (Aysen), para trabajar en la industria de la madera. Seguirá viaje a San Antonio, para regresar desde ahí a Liverpool, haciendo escala en Antofagasta, pues en estos dos puertos chilenos tomará un importante cargamento de minerales concentrados de zinc y destinados a las industrias británicas.

4 NAVES DE LA GRACE LINE EN VALPARAISO

Cuatro naves de la Grace se han dado cita comercial en nuestro puerto, lo que prueba la mayor intensidad que se nota en el comercio de exportación para los Estados Unidos. Anoche zarpó a última hora la motonave "Santa María" con numerosos viajeros y carga para Nueva York. En la mañana de ayer arribó la motonave "Santa Olivia" trayendo tres pasajeros y abundante carga, parte de la cual descargó en nuestro puerto y a su término, es posible que en las últimas horas de anoche alcance a zarpar para Talcahuano, para hacer entrega del resto de la carga.

Para el día de hoy son esperados, la motonave "Santa Adela" procedente de San Francisco de California trayendo un pasajero y carga surtida, debiendo atracar al sitio N.o 4 de la Aduana y el vapor "Gulf Shipper" procedente de Nueva Orleans con tres pasajeros y carga surtida, el cual atracará al sitio N.o 1 de los malecones de la Aduana.

MONTAS Y RETIROS PARA REUNION DEL DOMINGO 16

Primera carrera.— Pr. "Carbine".— 7.a serie — Handicap.— Jin. Aprend. 1.400 metros

7 Cuyano 59, A. Venegas
2 Decisivo 59, S. Vásquez
17 Espuma 58, J. Pombet
11 Caldereta 57, R. Aguilar
6 Memo 56, E. Obregón
6 Amaya 55, A. Hormazábal
1 Juan Lanas 55, A. Orellana
4 Metáfora 55, H. Navarro
13 Musiquita 55, M. Manriquez
12 Calandria 54, J. Herrera
9 Malandrin 54, J. Navarro
15 Minerito 54, O. Hermosilla
10 Feria 52, R. Arredondo
14 Ché López 49 E. Soto
2 Oleada 47, R. Quiroz
5 Hyrkos 45, R. Silva
16 Lomin 45 R. Jara
Segunda carrera.— Pr. "Carnaval".— 1.300 metros
9 Barrancal 56, H. Aguilar
1 Don Chipo 56, L. Silva
14 Cabo de Guardia 55, S. Vásquez
10 Doña Dora 55, H. Navarro
15 Emblemático 55, R. Arredondo
4 Lady Luch 55, J. Herrera
13 Ponzoña 55, J. Navarro
6 Rio Buene 55, E. Soto
11 Chateline 54, S. Maira
8 Panimávida 54, A. Orellana
16 Tequera 54, O. Hermosilla
5 My Lord 53, A. Hormazábal
2 Jativa 51, A. Gonzáles
12 Starting Gate 51, R. López
7 Senarka 49, A. Montiel
3 Solano 48 V. Valenzuela
Tercera carrera.— Pr. "Centurión".— 1.400 mts.— 6.a serie.— Handicap
16 Caliban 59, L. Valenzuela
6 Garden 58, F. Gallegullos
4 Conqueror 56, S. Vásquez
1 Inserto 56, V. Jara
3 Noctiluciña 55, S. Maira
12 Pantufla 55 E. Soto
14 Samarinda 55, A. Montiel
8 Winoaway 55 G. Núñez
9 Piero 54, N. N.
15 Mazorca 54, R. Arredondo
3 Mehulin 54, J. Herrera
5 Vadiana 53, C. Silva
7 Puniete 53, J. Rivera
10 Simulacro 51 R. Olivos
11 Pipo 46, V. Valenzuela
13 Elástica 45, L. Romero
Cuarta carrera.— Pr. "Caleria".— 1.400 mts.— 5.a serie.— Handicap
15 Pobre Diablo 57, H. Plazrro
1 Estampa 56, R. Olivos
2 Guardarropa 56, H. Jara
4 Sazonado 56 E Obregón
10 Aulos 55, M. Manriquez
11 Benito d'Assis 55, J. Rivera
3 Chilenita 55, L. Valenzuela
7 Peliculana 55, S. Vásquez
9 La Tila 52 R. Silva
14 El Loco 52, S Maira
13 Mahi 52, J. Herrera
17 Brumosa 51, C. Hermosilla
6 Confitura 50, R. Quiroz
5 Mr. Punch 49 R. Arredondo
8 Ventura 47, A. Montiel
12 Cilegito 46 N. N.
16 Diva 45 L. Romero
Quinta carrera.— Pr. "Corinto".— 1.400 mts.— 1.a serie.— Handicap
4 Pegajoso 62, E. Obregón
6 Guardiamarina 59, H. Navarro
8 Good Smoke 58, S. Vásquez
2 Pitonero 54, V. Jara
1 Guardasol 52 R. Arredondo
3 Busca Vida 51, S. Maira
9 Pinolis 51, R. Olivos
7 Pinkerton 51, A. Hormazábal
5 Duchesse 50, N. N.
10 Habano 47, V. Valenzuela
Sexta carrera.— Pr. "Carbonero".— 4.a serie.— Handicap
12 Flor Fina 56, M. Manriquez
5 Minoria 55, J. Rivera
8 Ficticia 53 L. Romero
1 Groom 53, R. Olivos
11 Martuca 53, A. Hormazábal
10 Letargo 53, G. Núñez
7 Ventolera 53, H. Jara
2 Chiquilin 51, R. Arredondo
6 Pasiva 51, J. Herrera
9 Berry 50, J. Alvarado
4 Ajenjo 48, R. Jaña
3 Jerjes 46, A. Montiel
Séptima carrera.— Pr. "Calmacán".— 2.a serie.— Handicap
7 Chilcayo 58, L. Valenzuela
10 Mariscal 56 H. Jara
13 Migajon 56, H. Herrera
9 Biandina 55, R. Cárdenas
11 Diocleciano 55, C. Silva
15 Keno 54, E. Obregón
3 Listón 54 L. Romero
4 Senegales 54, R. Arredondo
12 Firulete 53 V. Jara
8 Mujik 53, S. Maira
2 Standard 52, J. Alvarado
16 Torpedo 52, N. N.
1 Avigorito 51, J. Rivera
5 Calmante 51, A. Orellana
14 Recital 50, A. Montiel
6 El Rajá 50 R. Olivos
Octava carrera.— Pr. "Cinta Roja".— 1.400. mts.— 3.a serie.— Handicap
16 Kadiyano 57, L. Valenzuela
3 Abrojo 56, H. Herrera
7 Almará 56, A. Miranda
13 Baldur 53, S. Vásquez
4 Añañay 52, A. Hormazábal
17 Llanta 52, J. Rivera
19 Zorzal Mero 51, R. Arredondo
11 Ajieito 51, G. Núñez
8 Atrevida 51, R. Olivos
9 Gran Toqui 51, S. Maira
14 Crizantheme 50, A. Montiel
6 Protesta 50, J Alvarado
2 Vértigo 50, J. Herrera
12 Isauro 49, N. N.
1 Kuko 49, M Anjari
13 Ficha 48 R. López
10 Dejeis 48 L. Romero
5 Silver Bell 48, N. N.
18 Aparatosa 46, N. N.

Propuestas para las obras complementarias

A las 11 horas de ayer fueron abiertas en la sala de despacho del señor Alcalde de la comuna, las propuestas para las obras complementarias a efectuarse en la calle Cousiño en donde ha sido construído recientemente un moderno horno crematorio. Se presentaron cinco proponentes para las obras de pavimentación y Construcción de muros de retención.

Los proponentes fueron: Julio Carreño, por valor de $ 240.147 Manuel María Carrasco por valor de $ 226.492.50; Antonio Martínez, por valor de 224 607.20 pesos; José Alicó por valor de $ 287.468; y Juan y Luis Sarnatore por un valor de 236.791 pesos. Estas propuestas serán estudiadas por la Dirección Municipal de Obras, la que pasará el informe de rigor a la Municipalidad para su ulterior resolución.

CON 22 PASAJEROS ZARPO ANOCHE MN "STA. MARIA"

En viaje de regreso a Nueva York y puertos intermedios, zarpó anoche desde Valparaíso la motonave norteamericana "Santa María", llevando en este viaje a 22 pasajeros para diversos puertos de su escala, abundante carga surtida y numerosas valijas con correspondencia. Con destino a El Callao, se embarcó el nuevo Embajador de Panamá ante el Gobierno del Perú, Excmo. señor don Ernesto Brin, que desempeñaba igual cargo en el Brasil.

El señor Brin fué despedido por miembros de la Embajada de Panamá en Chile, del Consulado en nuestra ciudad y de connacionales residentes. El señor Brin es hermano del actual Ministro de Relaciones Exteriores de Panamá, señor Carlos Brin.

Para Nueva York se embarcaron don Victor Geddes y señora; la señorita Eliana Vergara, el señor Harry Studebaker y señora; para el puerto de Charleston, el señor Pierre Merillón y señora, para Buenaventura, don Luis Nieto, y para El Callao, el capitán señor J. D. Greer y señora; don Joaquín González; las señoritas Eugenia y Josefina González y Carmen y Regina Errázuriz.

Movimiento de vapores

LLEGAN

Hoy:
BAYEUX, de Francia.
SANTA OLIVIA, de Nueva York.
SANTA ADELA de San Francisco.
SCOTTISH PRINCE, de Liverpool.
Mañana:
NATAURA, de Nueva York.
Viernes 14:
LORIGA, de Londres.
LONCOMILLA de Antofagasta.
Sábado 15:
ALLIPEN, de Iquique.
ESSO BUFFALO de Talara.
Domingo 16:
CANDELARIA de Arica.
Martes 18:
VILLARRICA, de Punta Arenas.
SANTA BARBARA, de N. York.
Jueves 20:
TRIVIA, de Nueva York.
ANDINO de Nueva Orleans.
Domingo 23:
SANTA CECILIA, de N. York.

SALEN

Hoy:
SANTA OLIVIA, para N. York.
LONTUE para Iquique.
GULF SHIPPER, para N. Orleans.
SANTA MARIA, para N. York.
Mañana:
SANTA ADELA para San Fco.
ALONDRA, para Punta Arenas.
Viernes 14:
MAULE, para N. Orleans.
LONCOMILLA para Antofagasta
Sábado 15:
LORIGA, para San Antonio.

FABRICA VICTORIA DE PUENTE ALTO S. A.

ENTREGA DE TITULOS DE DEBENTURES

Se avisa a los suscriptores de Debentures de esta Sociedad que, a partir del 17 de Julio próximo, se efectuará, por intermedio del Departamento de Comisiones de Confianza del Banco de Chile Ahumada N.o 251, el canje de los recibos provisorios por los títulos definitivos.

El valor de cada título es de $ 7.—

BANCO DE CHILE

La CEPCH responde Ministro de Economía

"Dentro de los moldes democráticos que nos rigen, los sectores c nos pueden dar a conocer sus quejas y observaciones"

"Si por demagogo se entiende el constatar las alzas desmedidas experimentadas en la casi totalidad de los artículos de primera necesidad, como los "precios justos" que se han concedido últimamente a la carne, el pan, los porotos, el café, los garbanzos las lentejas; la electricidad; la leche; la locomoción; el gas; el vestuario; los medios de culturización como diarios; revistas; cine; libros; espectáculos teatrales y deportivos, etc.; si por demagogo se comprende la situación insostenible de los asalariados con motivo del alza del costo de la vida, no hay duda de que toda la población de Chile es demagoga, establece la Confederación de EE. Particulares de Chile frente a las declaraciones formuladas por el Ministro de Economía y Comercio, don Julio Ruiz Bourgeois por las que se hace eco de la exposición de la directiva nacional de la CEPCH hecha en representación de 150 mil empleados particulares que con sus familias pasan de un millón de individuos.

Y continúa la réplica de la CEPCH: No hay dudas de que el señor Ruiz ha de pasar a la historia como el Ministro de las alzas, y ello tal vez ha alterado la serenidad que corresponde a un Secretario de Estado tendiendo una cortina de humo con la que se quiere acallar el clamor de las clases populares ante hechos incontrovertibles como es el alza de los artículos que suben día a día, más y más.

Ni con explicaciones ni argumentaciones de dialéctica —que pueden ser respetables en concepto del señor Ruiz— podrán desvirtuarse los moldes democráticos que por suerte todavía existen en nuestro país y que llevan a los sectores ciudadanos a dar a conocer sus quejas y observaciones, aun cuando con ello se hieran susceptibilidades o se vislumbre la ineficacia de una labor hasta hoy totalmente negativa y contraria a los intereses de las clases desvalidas.

El Ministro señor Ruiz, que en el desempeño de su cartera ministerial ha recibido abundantes loas de la Confederación de la Producción y el Comercio y de otras entidades patronales, sólo ahora dice que la Comisión Tripartita, que le encargara S. E. el Presidente de la República para estudiar reformas a la ley 7.295 y reglamento de los sueldos vitales no se ha podido convocar porque la Confederación de la Producción y el Comercio no ha designado hasta hoy sus representantes. Cabe señalar que esto se pidió por nuestro Primer Mandatario en marzo del presente año o sea, hace más de tres meses, y que el 31 de marzo la Conferedación de EE. Particulares comunicó a ese Ministerio el nombramiento de sus personeros.

Nuestro gremio es altivo, y puede estar cierto el señor Ministro de Economía, que los empleados particulares de Chile ratifican en todas sus partes la declaración hecha por la CEPCH, y que toda la población del país —lo sienten numerosos telegramas que estamos recibiendo y que entregados a la publicidad— de esta "demagogia" de la CEPCH, "haciendo pública repudio a quienes no saben tener con la sensibilidad de las ansias de especulación y ganancias desenfrenadas de los productores, los que abusando de la política de "precios remunerativos", recargan sobre se cambia ahora por la política de los "precios bajos", criticándose siempre sin fundamento alguno, al productor. Cabe admirar cómo la aplicación de la Ley de Defensa de la Democracia es tan fácil para los asalariados y tan difícil para los que trafican con los artículos de alimentación esencial.

A juzgar por la lentitud que se decretan las medidas en los artículos de primera necesidad, no sería temerario trafiar las declaraciones del señor Ruiz cuando afirma que no le interesan las quejas de la población consumidora que no pide sus votos para su elección. A confesión de parte, relevo de pruebas.

Nada más por ahora.

Directorio Ejecutivo Nacional de la Confederación de Empleados Particulares de Chile.

Maniobra contra cobre chileno denunció I. Torres

La American Smelting trata de impedir la venta de producción

En la Hora de Incidentes del Senado, el senador Isauro Torres denunció que la guerra de Corea hace pensar lógicamente en un desencadenamiento de la tercera Guerra Mundial. Y en esas circunstancias —agregó—, los Estados Unidos que están ya actuando en el conflicto asiático están que necesitar una vez más el apoyo de los países latinoamericanos y especialmente el de Chile por nuestra producción de cobre. Pues bien, —dijo—, estos hechos aconsejarían seguir la seguridad y realidades la política de buena vecindad que inició el Presidente Roosevelt.

Sin embargo el capitalismo norteamericano está siguiendo con los chilenos que pueden producir efectos contrarios a los intereses superiores de los Estados Unidos. Más adelante recordó los sacrificios que en la última guerra mundial hizo Chile, para poder nuestro cobre al precio que le fijó Norte América y mantiene la producción a menor precio, con lo que se resarcía a otras naciones de brazos a otras miles de la producción nacional.

Estos sacrificios no sólo no han sido recompensados, sino que estamos sufriendo en estos momentos el ataque de empresas norteamericanas en contra de los intereses de Chile y en desacato de la política de buena vecindad.

Se sigue manteniendo en Estados Unidos el impuesto al cobre, que en realidad no es otra cosa que un impuesto especial al cobre de Chile. Y lo que es peor: se ha iniciado un verdadero boicot en contra de la producción netamente chilena del cobre, con miras a impedir el funcionamiento de la Fundición de Paipote. Con el esfuerzo de la Corporación de Fomento y la Caja de Crédito Minero, se ha puesto nuevamente en marcha la planta de la Compañía Minera de Cerro Negro, en la provincia de Atacama. Habiéndose logrado el funcionamiento de este plantel el capitalismo imperialista norteamericano está boicoteando la producción e impidiendo que esta pueda ser vendida.

La compañía norteamericana compradora de metales, llamada American Smelting, que forma parte del trust internacional del cobre, está impidiendo que la producción chilena pueda ser colocada.

El cobre que produce la minería chilena se embarca para las fundiciones de Tacoma, Carteret y Laurel Hill, en Estados Unidos, de Hoboken en Bélgica y de Hamburgo en Alemania.

Sin embargo, el Trust Internacional del Cobre, por intermedio de la American Smelting, está impidiendo que llegue a dichas fundiciones el cobre chileno, a pesar de que Alemania ha declarado que la fundición de Hamburgo necesita nuestros concentrados y a pesar de que la Compañía Cerro Negro pertenece en un 65 por ciento al Estado Chileno y el resto a particulares chilenos. ¿Qué persigue con esto la American Smelting? Sencillamente impedir que Chile siga manteniendo y preparando la producción que el próximo año necesitará la Fundición de Paipote para encender sus fuegos.

Recordó que hace tres meses estuvo en Chile Mr. Jourdan, jefe de la Sección Compras de la American Smelting, quien hizo una visita especial a Paipote para conocer la importancia de esta obra.

Seguramente este personero informó al trust internacional del cobre que debía impedir el funcionamiento de la fundición chilena. Y es eso lo que ha principiado a hacer la American Smelting al boicotear la producción de Cerro Negro.

Más adelante calificó de oportunas y patrióticas las palabras del Ministro de Economía y Comercio, señor Ruiz, al declarar que el Gobierno empleará todos los medios a su alcance para que el funcionamiento de Paipote sea pronto una realidad y de esta manera se ayude a la pequeña y mediana minería, y que el Gobierno está dispuesto a tomar oportunamente las medidas que aseguren el aprovisionamiento y la reserva de minerales para Paipote, llegando hasta a prohibir la exportación de minerales que se produzcan en el país, a fin de asegurar tal abastecimiento si fuera necesario.

Yo espero —dijo— que el Gobierno de los Estados Unidos se dé cuenta que los peores enemigos de la política necesaria e indispensable de Buena Vecindad, están dentro de sus propias fronteras y son los torpes capitalistas que por defender mezquinos intereses comerciales desacreditan y perjudican los intereses superiores de esa gran nación.

Terminó declarando que formulaba estas observaciones sin animosidad alguna hacia los Estados Unidos, pues es un político de profundas convicciones democráticas y no ha ocultado nunca su admiración y aprecio hacia la gran nación del norte.

El señor Carlos Alberto Martínez corroboró las declaraciones del señor Torres y pidió se incorporara al Boletín de Sesiones el acta de la sesión celebrada por la Caja de Crédito Minero, en que se trató este asunto.

El señor Lafertte habló sobre la misma materia.

OFICIO DEL SENADO A C. DE DIPUTADOS

A petición de Angel Faivovich el Senado acordó ayer dirigir un oficio a la Cámara de Diputados salvando una omisión cometida al comunicar el despacho del proyecto económico a esa Corporación. La referida omisión afectaba al personal a contrata del Registro Civil Nacional.

RENUNCIO ANOCHE SECRETARIO DE LA CAMARA, Sr. RIVAS

Durante la discusión del proyecto económico, anoche en la Cámara, al tomar una votación el Secretario de la Corporación, señor Paulo Rivas, expresó que le asistían dudas acerca del resultado que era un empate de 56 por 56. Repetida la votación se produjo el mismo resultado.

De los bancos liberales se hizo un comentario en voz alta que a juicio del señor Rivas constituía una manifestación de desconfianza a su persona, por lo cual abandonó la sala.

Momentos después el señor Rivas envió al Presidente de la Corporación, su renuncia.

El señor Brañes nos declaró anoche que en la sesión ordinaria de hoy dará cuenta de esta renuncia, sobre la cual la Cámara deberá pronunciarse en la misma sesión.

Se estima que la renuncia del señor Rivas será rechazada por unanimidad.

INVESTIGACION EN CAJA DE EMPLEADOS PP. Y PERIODISTAS

La Cámara de Diputados aprobó por unanimidad en su sesión ordinaria de ayer, una indicación del diputado Simón Olavarría, traducida en un proyecto de acuerdo, por medio del cual se solicita la inmediata designación de una comisión investigadora que establezca en definitiva el alcance de las irregularidades denunciadas por este parlamentario, en la Caja de Empleados Públicos y Periodistas.

Este proyecto de acuerdo se apoyó en el informe proporcionado al diputado Olavarría, por la Anef.

JUNTA CONSERVADORA DEBATIO SITUACION INTERNA Y PROYECTO

Ayer celebró sesión ordinaria la Junta Ejecutiva del Partido Conservador, presidida por don Horacio Walker. Al término de la misma no se dió versión oficial a la prensa, manifestándose por algunos miembros de que se habían tratado asuntos de orden interno, sin llegar a concretarse acuerdos de trascendencia.

Extraoficialmente, LA NACION supo que se había debatido extensamente la situación interna, que sería resuelta en la próxima reunión a que se convocaría al Directorio General, para pronunciarse sobre la renuncia de dos vocales, los señores Enrique Wiegand y Carlos Domínguez.

Se habría abordado, además, lo relacionado con la discusión del proyecto económico en la Cámara, y a este respecto se habría mantenido el anterior acuerdo de la Junta, de impulsar el despacho del proyecto original del Ministro de Hacienda, don Carlos A. Vial.

JUNTA LIBERAL NO SE REUNIO

No celebró ayer su reunión ordinaria la Junta Ejecutiva del Partido Liberal. Reclamaron de la hora algunos de sus miembros. Otros se encontraban preocupados de la votación del proyecto económico en la Cámara.

Senador Faivovich hizo exposición en Asamblea Radical "Pedro Aguirre"

La Asamblea Radical "Pedro Aguirre Cerda" celebró sesión extraordinaria el lunes, con numerosa asistencia, y presidida por don Alberto Serrano Pellé con el objeto de continuar el debate sobre las modificaciones introducidas por el Senado al Proyecto Económico del señor Vial.

El senador señor Angel Faivovich hizo una exposición sobre el particular. La Asamblea puntualizó su posición en la siguiente forma: 1) Impuestos directos; 2) Legislación dentro del proyecto que asegure que estos impuestos no recaerán sobre el consumidor, y 3) Revisión de las exenciones legales, de modo que no haya clases que dejen de contribuir al Estado.

El debate continuará en la sesión ordinaria de mañana.

Se acordó que la Asamblea busque un local donde funcionar, por haber la Casa España —que tiene el dominio del inmueble de Merced 738— procedido al lanzamiento del Centro Republicano Español, que proporcionaba gentilmente a la Asamblea el local donde funcionaba hasta ahora.

HOMENAJE A LA MEMORIA DE UN BOMBERO MARTIR

Hoy se cumple el 8.o aniversario de la trágica muerte del voluntario de la 9.a Compañía de Bomberos, don Alberto Vilar Donati, mártir del Cuerpo.

Con motivo de esta fecha, que glorifica la memoria del joven y abnegado servidor de la sociedad, se verificará una romería a la tumba del señor Vilar, siendo posible que se coloque una placa recordatoria en la tumba que guarda sus restos.

DECLARACIONES DEL SEÑOR TOMIC SOBRE HUELGAS DEL NORTE

Ayer regresó de la zona norte del país el senador Tomic, que acompañó el asesor técnico del Ministerio del Trabajo, señor Guillermo Rodríguez, en la jira efectuada a Antofagasta para solucionar diversos conflictos obreros existentes en esa provincia.

El senador Tomic, con respecto a los resultados obtenidos en esta jira, formuló ayer las siguientes declaraciones:

"La comisión que me tocó presidir arregló dos huelgas totalmente: la del Ferrocarril de Tocopilla al Toco y la de la Mina Despreciada. La primera afectaba a 1.300 obreros y comprometía seriamente el abastecimiento de la Pampa; la segunda, a 400 trabajadores. Ambas faenas están en trabajo.

"Respecto a la huelga de María Elena, se obtuvo un progreso fundamental: los obreros abandonaron sus anteriores exigencias de obtener la rehabilitación de tres dirigentes sindicales previamente a cualquiera negociación sobre el conflicto económico-social planteado en el pliego de peticiones. El Gobierno con toda razón, no aceptó esta exigencia en ocasión anterior cuando fué a Antofagasta el Ministro del Trabajo, señor Puga. Esta vez los obreros se desentendieron de esta posición inaceptable y acordaron: 1.o Discutir el nuevo contrato separadamente de la defensa de los inhabilitados; 2.o Designaron una comisión para que se trasladara a Santiago, con plenos poderes, para discutir y firmar el nuevo contrato, ya que se trata de una huelga legal. Esta comisión viene en viaje en ferrocarril y llegará a Santiago el viernes próximo, ya que, desgraciadamente, no fué posible conseguirle los medios para los pasajes en avión. Esto tiene cierta importancia cuando uno piensa en las enormes sumas que cada día de huelga cuestan a la economía nacional. Creo que estos acuerdos de los obreros representan un progreso decisivo en la solución de este conflicto. Hubiera sido preferible que hubiesen acordado, además la reanudación inmediata de las faenas, suspendiendo los efectos del estado de huelga mientras se desarrollan las discusiones del nuevo contrato; pero, siendo una huelga legal, estaban en situación de mantener este criterio erróneo".

Demócraticos festejarán al Ministro del Trabajo

El Departamento Sindical del Partido Democrático de Chile ofrecerá el próximo sábado una manifestación en honor del Ministro del Trabajo, don Ruperto Puga Fisher, como testimonio de adhesión por su labor frente a este Departamento de Estado.

La manifestación se efectuará a las 15 horas, en el local del Partido Democrático, en comuna San Miguel, calle San Joaquín número 940.

A la manifestación han sido invitados el Ministro de Justicia, señor Humberto Parada, parlamentarios, regidores y delegaciones de sindicatos de la provincia. Las adhesiones pueden solicitarse al local de Moneda 1316, o en el mismo local en donde se efectuará el acto.

DIRIGENTES JUVENILES RADICALES REVISARAN LAS ORGANIZACIONES

En conformidad con el Estatuto, se reunió el Consejo Ejecutivo Provincial de la Juventud Radical de Santiago, y se tomaron los siguientes acuerdos:

1.o Hacer visitas a las diferentes agrupaciones de la provincia, con el fin de revisar la actual organización de cada una de ellas.

2.o Se dejó en tabla, para la próxima sesión, la situación creada por el discurso pronunciado últimamente en la Cámara por el honorable diputado señor Mario Riquelme.

3.o Se acordó también amonestar a los señores delegados que no asisten regularmente a las reuniones de este Consejo.

4.o Citar a una reunión extraordinaria para el 25 del presente, a las 19.30 horas.

RADOMIRO TOMIC SE INCORPORO AL SENADO, AYER

Durante la cuenta de la sesión de ayer del Senado se dió lectura a un oficio del Tribunal Calificador de Elecciones, en el cual comunica al Senado que ha sido definitivamente elegido senador por la Primera Circunscripción Electoral de Tarapacá y Antofagasta el señor Radomiro Tomic Romero.

El Presidente del Senado, señor Alessandri Palma, invitó al señor Tomic a prestar el juramento de estilo.

Acto seguido, el señor Tomic situándose frente a la Mesa de la Presidencia prestó el juramento reglamentario, quedando incorporado de hecho a las labores parlamentarias.

CONSTRUCCION DE UN PUERTO EN LA BAHIA CHACABUCO

La Subsecretaría de Marina, a petición de la Dirección General de Obras Públicas, envió ayer un informe a este último organismo sobre habilitación de las bahías Ensenada, Acantilada y Puerto Chacabuco, de la provincia de Aysen.

El mencionado informe es favorable a la construcción de un puerto en la bahía Chacabuco.

Este informe será estudiado por la Comisión de Ingenieros que tiene a su cargo los diversos problemas de Aysen, especialmente el que se refiere a la construcción de un puerto en ese litoral.

ASAMBLEA RADICAL MAESTRANZA APRUEBA INICIATIVA LEGAL

La Asamblea Radical "Maestranza", en su última sesión, entre otros asuntos de interés público, aprobó un voto en el que manifiesta que "el proyecto de ley que crea el Colegio de Practicantes de Chile, será un organismo que beneficiará a la colectividad por su colaboración en la defensa de la salud pública". Ante tan importante iniciativa, la Asamblea Radical aludida, acordó "solicitar el CEN Radical instruya a los parlamentarios del Partido Radical para que apoyen y voten favorablemente como partido el mencionado proyecto, el cual fué aprobado en general en sesión de fecha 4 del actual, por la H. Cámara de Diputados, y vuelto a Comisión para considerar algunas indicaciones".

SE OFRECERA ALMUERZO A DON JULIO CARRASCO

El consejero nacional del Partido Radical, don Julio Carrasco, será festejado el sábado próximo, con un almuerzo, por un grupo de amigos y correligionarios, en el salón del "Goyescas", con motivo de su onomástico.

Las adhesiones pueden solicitarse a las siguientes personas: Enrique Ahumada, Teatinos 371, fono 83924; Renato Ibarra Zúñiga, Catedral 1359, fono 81677; Jorge Bravo, Huérfanos 1164, oficina 1, fono 86347; Luis Castillo, Huérfanos 1353, fonos 81233 y 82236; René Pastor Flores, Providencia 1701, fono 45081, y "Goyescas".

PROBLEMA DEL TRIGO TRATA LA CAMARA

La Cámara celebró ayer una sesión especial de 13 a 16 horas bajo la presidencia del doctor Brañes. Asistió el Ministro de Agricultura, don Fernando Moller. En esta sesión se consideró el problema del trigo.

El señor Sepúlveda Garcés, se refirió a la importancia que tiene el adoptar medidas que tiendan a solucionar el problema triguero en forma definitiva para asegurar el porvenir de la producción. Sobre esta materia hablaron los señores Stegman, Carlos Izquierdo, Enrique Alcalde, Enrique Barrientos, y el Ministro de Agricultura, señor Moller.

Expresó el Ministro, después de exponer brevemente diversos detalles, que con la fijación del precio de la leche habían desaparecido las inquietudes, y la gravedad de este problema. En cuanto al problema triguero expresó que para salvar el déficit interno de producción se había adquirido en Argentina una partida de 500 mil toneladas, y que se realizan gestiones con otros países para ventajosas adquisiciones de otras partidas de trigo. Aseguró que el precio mundial del trigo no es inferior al del mercado interno.

El señor Alcalde preguntó al Ministro si era efectivo que se pensaba traer de Francia una partida de trigo a razón de 600 pesos el quintal.

Respondió el Ministro que es efectivo que existe tal ofrecimiento, pero que no hay nada de concreto sobre esta negociación.

Se levantó la sesión por haber llegado la hora.

Ofrecerán comida a senador Rettig

La Asamblea Radical de Las Condes ofrecerá el viernes de la presente semana una comida en el Stade Francais al senador don Raúl Rettig, por haber sido designado presidente del Consejo Ejecutivo Nacional del Partido Radical.

El señor Rettig es miembro de esta Asamblea. Las adhesiones se reciben en el mismo Stade Francais, fono 40402.

CASA RADICAL DE ÑUNOA SE INAUGURA EL SABADO PROXIMO

En la última sesión de la Asamblea Radical de Ñuñoa, el señor Armando Labra Carvajal dió una charla sobre Valentín Letelier, que fué escuchada por numerosos asambleístas.

Terminada la sesión, la Asamblea se constituyó en comité para tratar lo relacionado con la inauguración de la Casa Radical de Ñuñoa, la que se llevará a efecto el sábado próximo. Han sido invitados a este acto, S. E. el Presidente de la República, Ministros de Estado, altos dirigentes del partido, parlamentarios, y han adherido a él todos los asambleístas.

Las tarjetas pueden ser retiradas del mismo local de Avenida Irarrázaval 1841.

publicidad interamericana

ANTONIO ESCOBAR
WILLIAMS Y CIA. LTDA.

se complace en anunciar a su distinguida clientela que,

ATIENDE EN SU NUEVO LOCAL

ubicado en

ALAMEDA BDO. O'HIGGINS 1166
Teléfonos: 64291—64292—64293.
Casilla 82-D. — Santiago.

Restaurant
"Chez Henry"

Inaugura el
14 de Julio su

DINNER
DANZANT

PORTAL FERNANDEZ
CONCHA 962

GM
GENERAL MOTORS
MAYORISTA AUTORIZADO DE REPUESTOS

SEÑORES AUTOMOVILISTAS...

RECIBIMOS DE EE. UU. POR EL VAPOR "SANTA ISABEL" UNA PARTIDA DE

RADIOS

para automóviles CHEVROLET 1950 y 1949

—LEGITIMAS GENERAL MOTORS
—DE SEIS TUBOS
—MODELOS DE LUJO
—SINTONIZACION AUTOMATICA
—PARA ENTREGA INMEDIATA
—DESCUENTOS ESPECIALES A COMERCIANTES Y ESTACIONES DE SERVICIO.

"IMARA"

Importadora de Accesorios y Repuestos para Automóviles
MAYORISTA AUTORIZADO DE GENERAL MOTORS INTERAMERICA CORPORATION
En exhibición en sus salones de ventas en
AVENIDA BERNARDO O'HIGGINS 1410
casi esquina Lord Cochrane — Teléfono 63766 — Casilla 2868

"SU MAGNIFICO CHEVROLET MERECE UNA MAGNIFICA RADIO LEGITIMA CHEVROLET"

¡¡NI FORMIDABLE!!...
¡¡NI SENSACIONAL!!...
nuestra LIQUIDACIÓN es solamente
Verdadera

PROVEEDORES de Coca Cola
EMPRESA NACIONAL DE TRANSPORTES
GRUPO AVIACIÓN COLINA etc.

Abrigo para hombre todo forrado en seda AL INCREIBLE PRECIO de $790

ABRIGOS DE PAÑO GRUESO $980

CASACA de CUERO Talla 44 $790

PALETÓ de CUERO con cuello de piel de oso TALLA 46 $1550

Compruebe PRECIOS y ARTÍCULOS y LUEGO compradores será nuestro

Vendemos a estos INCREÍBLES PRECIOS porque somos FABRICANTES

AMBO Gabardina NACIONAL muy fina TALLAS 46 AL 54 $1650

CASACA en rica franela de lana COLORES GRIS TABACO AZUL CAFÉ CLARO $390

CASACA de lana escocesa TALLAS 44 al 52 $450

PANTALÓN de lana semipeinado para trabajo y deporte TALLAS 44 al 50 $250

PANTALÓN GABARDINA AZUL CAFÉ GRIS BEIGE $490

RODILES ABRIGOS RODILES
FABRICA DE CASACAS
RODILES

ALMACENES RODILES
2945 ALAMEDA 2945
FRENTE AL PORTAL EDWARDS

PUBLICIDAD GONG

MIERCOLES FEMENINO

La MODA AL DIA

Los conjuntos de invierno

La moda de hoy deja la libertad de elegir en los largos de los abrigos. Aquí vemos 3 modelos distintos con diferentes largos. Los tres se llevan sueltos y con amplitud en la espalda, las vueltas sencillas. Muy prácticos para usarlos a cualquiera hora del día.

Dos ricos postres para las comidas

FLAN DE ARROZ.— 250 gramos de arroz; tres cuartos litro de leche; 400 gramos de azúcar; 2 cucharadas de maizena; dos yemas; 150 gramos de pasas; 150 gramos de almendras; una cucharada de esencia de vainilla.

PROCEDIMIENTO.— El arroz se remoja en agua caliente, se lava y se pone al fuego en tres cuartos de litro de agua, cuando empieza a cocerse se le ponen las yemas, la leche o el azúcar y se deja hervir a fuego suave, hasta que espesa; se retira, se le agregan las pasas y las almendras peladas y cortadas en tiritas y la vainilla, se vacía a un molde o se pone a helar hasta que esté bien cuajado.

CREMA DE LIMON.— 2 litros de leche; 100 gramos de almendras, 2 cucharadas de maizena; 5 limones verdes; 600 gramos de azúcar; 1/3 de cucharadas de bicarbonato; 4 claras de huevo; 100 gramos de azúcar flor.

PROCEDIMIENTO.— Se pone a hervir la leche con el bicarbonato, el azúcar y la corteza de los limones; cuando espesa un poco se retira, se le agrega la almendra molida y la maizena se vuelve a poner al fuego, cuando se le empieza a ver el fondo a la cacerola se retira y se le da el color verde tierno con un poco de verde vegetal (se adquiere en cualquiera farmacia), cuando enfría se vacía a copitas altas de cristal, se le pone un copete de merengue y una fruta confitada. El merengue se hace batiendo las claras a nieve y agregándoles el azúcar flor cernida y unas gotas de limón.

COMO PREPARAR ARROLLADO DE CHANCHO

Se aprovecha todas las carnes sueltas del chancho y la de las espaldilla, se cortan en tiras del grosor del dedo chico y otro tanto de grasa de tocino; se echan en una fuente y se aliñan con dos cucharadas de vinagre, una cucharadita de orégano molido, sal, pimienta molida, dos cucharadas de pimentón dulce, medio ají picante y unos quince granitos de comino molido; ésto se dejará en adobo durante 24 horas; en seguida se preparan unas tiras de cuero de chancho de unos treinta centímetros de ancho por 50 de largo, se extiende el cuero sobre una mesa y ahí se irán poniendo tiras de carnes alternadas con tiras de grasa y unos dos o tres huevos duros, hasta calcular que el cuero los ate bien; en seguida se procede a juntar el cuero por medio de amarras de cáñamo firme a una distancia de un dedo una de otra, y bien apretado. Se envuelve en una servilleta y se hace también las amarras. Se prepara una pala con agua hirviendo y sal, y ahí se echan a cocer los arrollados. Estarán listos cuando el cuero esté blando como una papita, se sacan se sueltan del trapo y se vuelve a envolver bien apretado estando caliente (usar guantes para no quemarse). Se dejan enfriar para servirlos en rebanadas.

CULTIVOS Y TRABAJOS PARA EL MES DE JULIO

En esta época se sigue con la poda de los árboles de hoja caduca. Se podan los parrones o viñas. Se prepara terreno para plantar los almácigos que ya estén buenos para el trasplante. Para el apio se prepara la tierra y los surcos como para papas, en seguida se riegan los surcos con poca agua por la mañana, y en la tarde se planta el apio, que han de tener un poco menos de un jeme de largo; éstas deben de ir plantadas a 40 centímetros de distancia. Al terminar la plantación se le dará un riego con poquita agua. Cuando estén las plantas de unos 15 centímetros de alto, se le dará una aporca a ambos lados con el azadón tratando de atracarle a la mata la mayor cantidad posible de tierra, pero sin taparlas. La segunda aporca ha de ser más profunda y ésta sea con la cultivadora o con el arado de palo arreglado, como se usa para las papas. Se preparan los terrenos para sembrar melones, sandías, zapallos y zapallitos italianos.

Se empieza la cosecha de naranjas y limones, para lo cual se recomienda tomarlas cortadas y no arrancadas del árbol, porque por este método queda herida la cáscara de la naranja y su pudrición será inminente.

LA MEDULA PARA COMBATIR LA CASPA

Ciertamente la caspa es una de las molestias peores que tenemos que sufrir algunas mujeres. Pero, no hay por qué desesperar por ello. Es fácilmente combatible. Primero que todo debe hacerse un pequeño análisis y saber si proviene de sequedad o exceso de grasa. En ambos casos existen métodos adecuados para terminar con ella. Basta un poco de paciencia.

Un médico radicado en los Estados Unidos, el doctor Gueipa, que ha hecho estudios especializados sobre las enfermedades del cuero cabelludo y particularmente sobre la caspa, recomienda frotar el cuero cabelludo con la médula de huesos. La moda de los turbantes y pañuelos, sin estar ya de mucha actualidad, puede con todo ayudarnos para que podamos permanecer algunas horas con el cuero cabelludo impregnado con esta substancia. Esta se quitará horas después con un buen lavado del cabello. La receta que figura a continuación es buena para el tratamiento de la caspa; nótese que exclusivamente para caspa de tipo seco.

Los componentes son dos partes de aceite de ricino y una de médula de buey, supongamos 30 gramos de aquél y 15 de médula.

LA LIBERTAD

¿Con qué derecho metéis los pájaros en las jaulas, con qué derecho quitáis esos cantores de los bosques, de los manantiales, de los vientos y de la aurora? ¿Con qué derecho robáis la vida a esos seres? ¿Creéis, hombres, que Dios, que es su padre, crea las alas para que las colguéis en los clavos de vuestras ventanas? ¿Qué delito han cometido esos inocentes para que los encarceléis con sus hembras y con sus nidos?

¿Quién sabe cómo está unido su suerte con la nuestra? ¿Quién sabe si la servidumbre y la desgracia que infligimos a los animales recaerán sobre nosotros? ¿Quién sabe los rebotes de nuestras acciones? ¿Quién sabe las amarguras que en el seno del misterio nos causarán los actos que risueños realizamos sobre la tierra?

Guardaos de la sombría equidad. En todas partes donde se queja o llora un cautivo. Dios tiene fijos sus ojos. No seáis perversos, y todos los seres que habéis aprisionado ponedlos en libertad; que vuelen por los campos los ruiseñores y los jilgueros. Las almas espiarán el daño que hacen a las alas. La invisible balanza tiene también dos invisibles platillos. No adornéis vuestra paredes con calabozos. De los enrejados de hilo de oro salen las fuertes rejas de hierro: la siniestra pajarera es madre de las Bastillas.

La libertad de que se priva a las aves, el destino, que es justo y cruel, se la arrebata a los hombres. Tenemos tiranos, porque nosotros también lo somos. Si queréis ser libres, no debéis encarcelar a quien tiene el mismo derecho que vosotros para serlo.

Victor Hugo.

ETAMINA

VISILLOS

$ 39.— metro

Granité, doble ancho	$ 69.60
Cretona inglesa	64.40
Mantel cuadros, desde	90.—
Tussor, doble ancho	95.—
Coti fino, listado	73.20

LA GENERAL DE TEJIDOS

Depósito N.o 1 — Morandé 617

MATINEES INFANTILES

KERMESES Y BAILES DEPORTIVOS

GORROS DE FANTASIA

Chayas

Serpentinas

Guirnaldas, faroles chinescos, sorpresas, antifaces, narices postizas con bigotes. Máscaras. Servilletas. Velas para tortas. Cornetas. Haga sus pedidos a la Fábrica

VICTOR PINO H.

ALDUNATE 445

entre Lacunza y Eyzaguirre.

FABRICA DE LAMPARAS

alex

OFRECE:

Ultimas creaciones en lámparas de cristal y estilo.

Transformaciones y arreglos en general

Visite nuestra exposición o llame a FONO 61879

ARTURO PRAT 924

DEJE LIBRE A SU GUAGUA.— Con este modelito de cobertor para guaguas, se evita ponerle chales que le quitan la libertad de movimiento. Se puede ejecutar en franela de color rosa o celeste y ribetear con seda; al centro se le coloca un lazo de la misma seda del ribete para amarrarla por la cintura. Es una manera ideal para dejar a los pequeños acostados en la cama, con sus manecitas completamente libres.

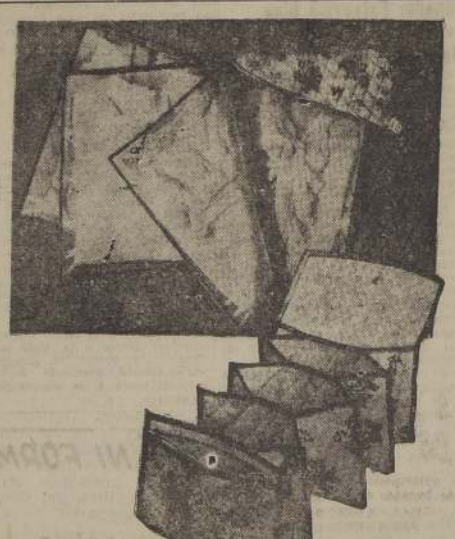

PARA GUARDAR MEDIAS.— Este es un bonito modelo de cinco bolsitas unidas, para guardar medias y pañuelos. Se puede confeccionar en una cretona o cualquier género de algodón o seda, con forro en un solo color. Antes de unirlas individualmente, conviene acolcharlas, pasándole varios pespuntes para que quede con más cuerpo. La última de ellas tiene una tapa que las cubre a todas cuando se cierran.

Seis maneras de tener éxito con una guagua

1.o —Estudie usted y conozca bien a su niño, y actúe en consecuencia. Los pequeños tienen personalidades distintas a partir del nacimiento. Trate a los suyos a tenor de la individualidad respectiva, permitiéndoles libertad para que se modelen en paz, midiendo en las diversas bases de su formación, la capacidad de cada uno para aprender.

2.o —Manéjelos con suavidad. Ningún niño acentará que se le envuelva en la ropa hasta que su cuerpecito se acostumbre a considerar necesario el cambio. Muchas fases de la crianza exigen semanas enteras de infinita paciencia.

3.o —Poner primero las primeras cosas. Hay veces en que el bienestar, la comodidad del niño deben anteponerse a todo, como hay otras en que la rutina debe ser canalizada para mayor sosiego de la familia.

4.o —Ama usted a su niño y exprésele su amor. Con demasiada frecuencia el cariño se da por sentado, pero un pequeñuelo, va en su infancia, necesita a menudo la cálida seguridad de que es querido, para sentirse en seguridad.

5.o —Presentar un frente único. Los padres deben cooperar entre sí y dejar de lado sus diferencias de opinión para lo privado. Ningún pequeño podrá respetar a sus padres o sentirse feliz, cuando se da cuenta de que no andan de acuerdo. Esta unidad de frente es tanto más necesaria cuando en el trato se registra la interferencia de familiares y amigos.

6.o —Establezcamos el buen ejemplo. Por las acciones de un chiquillo conoceremos a sus padres. Ellos son el espejo en que aquél se mira.

RELOJES DE OCASION

Suizos, de ancla, 15 rubíes

PRECIOS REGALADOS,

DESDE $ 650 HASTA $ 985

Damos tarjeta de garantía

RELOJERIA ASMARA

Pasaje Consistorial . Local 40

(Entrada al Pasaje por Monjitas entre San Antonio y 21 de Mayo

DONDE TOMAR EL COCTEL

Es ya una costumbre tradicional en nuestro gran mundo la hora del cóctel en el Hotel Crillon. Su ambiente acogedor y distinguido hace que esta reunión sea una de las más agradables de la vida social santiaguina.

La belleza y conocida elegancia de la mujer chilena encuentra un marco apropiado en sus salones decorados con esa sobriedad típicamente francesa que crea una atmósfera de agradable distinción. La dirección del Hotel Crillon se esmera en ofrecer continuamente novedades y atenciones especiales a sus distinguidos habitués.

LA DOBLE BARBA

Pocas cosas envejecen tanto y quitan tanta gracia a un rostro como la doble barba. Es ella una vieja enemiga de la belleza femenina que las mujeres se acuerdan de combatir, por desgracia, cuando es un poco tarde para eso. Desde luego, todos los males tienen remedio, aunque siempre es mejor prevenir que curar.

En todos los casos, el tratamiento es el mismo. Consiste en limpiarse el rostro, todas las noches, con una buena crema de limpieza primero. Pasar después una nutritiva, sobre todo debajo de la cara y en el cuello y sobre ésta, una mano abundante de una crema astringente, de esas que se llaman máscaras. Se deja toda la noche sobre la región afectada y a la mañana siguiente se quita con compresas de agua tibia.

Ese tratamiento ha de repetirse cada noche, en el caso de las papadas ya existentes y dos veces por semana cuando se nota la tendencia a aparecer.

Aparte de eso, hay que hacer todas las mañanas flexiones y rotaciones de cabeza y muecas profundas con la boca para hacer trabajar los músculos. Además, dormir sin almohada, porque entonces los tejidos del cuello se mantienen tensos y no ceden.

Este, desde luego, es un tratamiento general. Si se puede mejorar con una asistencia periódica a un buen consultorio de belleza, es mucho mejor.

Pero, de cualquier manera, ejercicios, cremas astringentes y recordar siempre mantener la cabeza alta, para que los músculos del cuello no cedan, constituyen la base de la lucha contra estos enemigos tan poco generosos de la belleza del rostro femenino al que la papada agrega años y quita esa línea graciosa que es su mayor encanto.

PREPARESE PARA EVENTUALIDADES

¿SIN TINTA PARA SU ESTILOGRAFICA? Mezcle a una tinta corriente azul o negra, treinta gramos de glicerina. Conserve esta mezcla en un frasco bien tapado para que no se evapore.

¿SE LE HA DERRETIDO EL JABON? Cien gramos de potasa ordinaria, doscientos gramos de resina, cuatrocientos gramos de agua. Vierta estos productos en un recipiente y hágalos hervir.

LA LABOR DE LA SEMANA.— Este hermoso motivo le mucha vida a un mantelito o carpeta. Se puede ejecutar en delgada o en seda, tratando de encontrar los tonos visten cuados para confeccionar los picaflores que deben tener colorido. También se puede utilizar el mismo motivo en la teras de los trajes de niñitas.

El calzado bien limpio dura m

Saber cuidar el calzado y mantenerlo constantemente en buen estado significa tener la seguridad de conservarlo el mayor tiempo en uso y no hay que olvidar que la elegancia también consiste en ir bien calzada.

Tan pronto se quite los zapatos, colóquelos en hormas, para mantenerlos bien estirados, o rellénelos con papel, en el caso de carecer de ellas. Déjelos en las hormas para limpiarlos, pues así se hace más fácilmente el trabajo.

PRIMERO LIMPIAR Y DESPUES LUSTRAR

No tome nunca la cocina como lugar consagrado para la limpieza del calzado. El polvo acumulado en los zapatos volará bajo la acción del cepillado. Elija, por el contrario, un baño, un balcón, el alféizar de una ventana, un patio, o un pasillo, en una palabra, un sitio aireado.

Si los zapatos están muy sucios. — Quite el barro seco con una hoja de madera; nunca con un cuchillo, porque correría el riesgo de cortar el cuero involuntariamente.

Si los zapatos no son muy delicados y tienen mucho barro, no titubee y lávelos con un trapito mojado. Déjelos secar antes de pasar la cera. Para hacerlos secar rápidamente no los exponga cerca del fuego o del sol; déjelos apoyados sobre uno de los lados, hasta el día siguiente, rellenos con papel, y recién cuando estén bien secos páseles la cera.

La elección de la cera es esencial. — Elija un producto de buena marca, a base de cera y nafta. Una buena cera de lustrar debe quitar todas las manchas y dejar el cuero impecable. La cera mala reseca el cuero, que termina por resquebrajarse, y hasta en algunos casos comprobará con horror que el empeine de la costura se raja; acusa al zapatero que le ha vendido un mal calzado, pero sólo la cera es la culpable.

Mejore la cera incorporándole algunas gotas de petróleo; esta último dará más brillo a Si la tapa de la lata se bien, la cera se seca, inutili se. Vierta encima algunas de esencia de trementina, cómo el producto vuelve a un aspecto primitivo.

REGALOS

Los meses que se aprox en los que festejamos de santo. Todos tenemos liares, amigos, a quienes mos hacer un pequeño Le aconsejo visitar en Alonso Ovalle 1441, contrará usted los más sos regalos; continuam reciben las últimas de París y Nueva York precios son muy conve

SERES ENJAULADOS

No sólo los pájaros viven enjaulados. También lo están ciertas mujeres. Algunas jaulas son más hermosas, con más aparatos, otras más humildes y con menos comodidades. Pero, lo extraño es que no siempre la han enjaulado personas ajenas a ellas. Muchas y la gran mayoría se han enjaulado a sí misma. Y lo que es más triste se han encarcelado en una jaula mental y espiritual. El pájaro en la jaula vive con sus alas en constante movimiento y ansia poder volar por el espacio. La mujer en la suya ya no ve nada más que lo que tiene a su alrededor y muy cerca de sus narices. Es la tremenda burguesía del espíritu que no quiere hacer el menor esfuerzo para salir de su jaula.

Estas mujeres las vemos siempre con problemas de escasa trascendencia, viviendo solo para satisfacer sus gustos, sus comodidades, con horizontes estrechos y limitados. Se habla de la última conferencia que ha removido el ambiente intelectual de la ciudad, o del último libro, del autor más discutido, y para ella todo es una novedad. Los hijos mismos llegan a ser, cuando grande, personas desconocidas para estas mujeres, que de tanto preocuparse de cosas pequeñas, se olvidaron que un día sus hijos crecerían y serían el producto de lo que ellas les inculcaran. ¿Cuál de estas mujeres enjauladas es capaz de preocuparse del porvenir? Sin embargo, el mundo entero, la inquietud tremenda que en estos momentos se vive, invita y llama con fuerza a estos pobres seres enjaulados. Les dice que la sociedad las necesita, que nada es demasiado importante si sólo es personal. Que hay pobreza, tristeza e ignorancia en donde puede servir y hacerse útil. Su mismo hogar reclama su ser íntegro para que llene el vacío espiritual que deja alrededor toda persona, que, olvidando sus responsabilidades, sólo mira su realidad momentánea.

HOY SESIONA EL ROTARY CLUB.— A mediodía de hoy celebrará su sesión semanal el Rotary Club de Santiago, bajo la presidencia de don Rodolfo Infante Vargas.

El tema central de la sesión estará a cargo del Past-presidente de la institución, doctor Ruperto Vargas Molinare, quien se referirá a la labor que corresponderá desarrollar a los Comités durante el período 1950-51.

En otra charla, el señor Rodolfo Marcenaro, funcionario de las Naciones Unidas, informará acerca de la obra que viene desarrollando la Organización Internacional de Refugiados.

El Rotary Club de Santiago ve con agrado la asistencia a la sesión de hoy de los rotarios extranjeros y de otros visitantes del país que se encuentren de paso por la capital.

ALMUERZO DEL 14 DE JULIO.— El viernes próximo a las 13 horas tendrá lugar en la Maison de France, el almuerzo con que la Unión de Franceses en Chile, conmemora la Fiesta Nacional de la República Francesa.

Las adhesiones se reciben en la Maison de France, Agustinas 719, teléfono 30720.

El sábado pasado tuvo lugar, en la Hostería Providencia, la comida que un grupo de sus amistades ofreció al señor Elías Saide y señorita Milady Abusleme, con motivo de su próximo matrimonio.

EN EL EXTRANJERO.— De Italia se han dirigido Suiza el señor Manuel Sánchez, señora Cristina Ugarte de Sánchez y su hija Inés.

—Al mismo punto, el señor Luis Benoir y señora Loreto Sánchez de Benoir, y la señorita Clemencia Tagle Riesco.

—De París se ha dirigido a Suecia a pasar una temporada, el señor Arturo Prieto Urioste.

BAUTIZO.— Ha sido bautizado Luciano Patricio, hijo de don René Bascuñán y de la señora Lucy Donati de Bascuñán.

Fueron sus padrinos don Luis Flores Méndez y la señorita Eliana Carrasco Varas.

TE CON DESFILE DE MODAS EN EL HOTEL CARRERA.— Mañana, en el Mezzanine, Salón Rojo y Salón Sur de este hotel, se efectuará el té de beneficencia, que ha organizado la Conferencia de San Vicente, de la Parroquia de Santa Filomena. Esta reunión promete ser la más brillante de las efectuadas durante el año, estará presidida por la Esposa del Excmo. señor Presidente de la República, y durante la reunión se exhibirá un interesante conjunto de modas francesas, que llamarán altamente la atención por el interés de los diseños y la acertada selección de las telas. Los modelos serán lucidos por las señoritas Myriam Cox, Andrea Matte, Pilar Velasco, Eugenia Ochagavía, Teresa Guzmán, Paulina Saavedra, Celia Moreira, Ester Saavedra, María Gloria Pérez y la señora Lucía Letelier de Rencoret. Por la calidad y el gran número de las personas que han solicitado reservas de mesas para este acontecimiento social, promete ser el suceso de la temporada. Si usted no ha hecho aún su reserva para asistir a esta fiesta, puede solicitarla a los teléfonos 63396, 88220 y 64551.

ENFERMOS.— Mejor, después de la operación quirúrgica a que fué sometido en la Clínica Santa María por el doctor Prieto Trucco, el señor Jorge Oliva Bolados.

DIPLOMATICAS.— El Embajador de Colombia y señora de Estrada Monsalve ofrecerán el 20 de este mes una recepción en el Club de la Unión, de 19 a 21 horas, con ocasión de la celebración del aniversario de la Independencia de Colombia.

—El Conde Pío Macchi di Cellere, Encargado de Negocios de Italia, ofreció el sábado una comida en su residencia, en honor de la Duquesa Isa Gaetani d'Aragona, de la señora Elena de Plaja, esposa del Primer Secretario de la Embajada de Italia, y de las señoras Enriqueta Anchorena de Alvarez de Toledo e Isabel Chadwick de Gandarillas.

Asistieron las siguientes personas:

Duquesa Isa Gaetani d'Aragona; Excmo. señor Folke Wennerberg, Ministro de Suecia; señor José María Alvarez de Toledo y señora Enriqueta Anchorena de Alvarez de Toledo; doctor Eugenio Plaja y señora Elena de Plaja; señor José Gandarillas y señora Isabel Chadwick de Gandarillas; señor Ramón Lecaros y señora María Teresa de Lecaros; señora Nora Chadwick don Fernando Gaetani d'Aragona, señorita Patricia Bowers, señor Mauricio Serrano y señora Rosita Besa de Serrano, señor Pedro Echeverría, señora María Luisa Zorrilla de Cortés, señor Hernán Correa Guzmán y señora Blanca Barros de Correa.

—Ayer se efectuó en el Club de la Unión el almuerzo que el Embajador de Bolivia y señora de Ostria Gutiérrez ofrecieron en honor del Ministro de Relaciones Exteriores, y señora de Walker.

Asistieron, miembros del Cuerpo diplomático, del Gobierno y funcionarios de la Cancillería.

MATRIMONIO CONCERTADO.— En Concepción ha quedado concertado el matrimonio de la señorita Isabel Sáez Perry con el señor Héctor Tapia Arqueros. Hicieron la visita de estilo don Héctor Tapia Cruzat y señora María Arqueros de Tapia.

DEL EXTRANJERO.— El señor Jorge Valdivieso Videla y señora María Isabel Tocornal de Valdivieso, de regreso de Europa, vía Buenos Aires, llegaron a Santiago en el día de ayer.

Fijaron su residencia en la Avenida Bulnes 146, departamento 61.

—Próximamente regresará de Buenos Aires el señor Manuel Seoane C.

FABRICA DE SEDERIAS
"DIEZ DE JULIO"
DIEZ DE JULIO 536 — SANTIAGO

FORMIDABLE LIQUIDACION DE RETAZOS Y CORTES

2.a SEMANA

A la venta grandes cantidades de CORTES y RETAZOS de lanas para abrigos y vestidos a precios sin competencia.

Hay cortes de todas clases y tamaños que podrán comprar a cualquier precio. Sea la primera en hacer su compra y aprovechará esta colosal ocasión que le ofrecemos para comprar artículos buenos a precios de verdadera GANGA.

NOTA: Locomoción a la puerta de micros: 3 Ñuñoa-Vivaceta; 7 Recoleta-Matadero; 9 Santa Rosa-Bellavista; 14 Diagonal.

FABRICA DE SEDERIAS
"DIEZ DE JULIO"
Diez de Julio 536 (entre Carmen y San Isidro)

SILLAS DE PASEO
y velocípedos cómprelos más baratos en la fábrica:
GRAN AVENIDA PARADERO 10
V. Blanco Viel
1202

CREA
GRUESA, 160 CMTS.
$ 54.— metro

Retorcida 160 cmts.	$ 68.60
Gruesa, 180 cmts.	73.80
Gruesa, 200 cmts.	86.80
Tocuyo liso	21.60
Osnaburgo	19.20

LA GENERAL DE TEJIDOS
Depósito N.o 1 — Morandé 617

LLEGO
REGINA ORREGO
QUIROLOGA
Avisa a su distinguida clientela, que atenderá durante pocos días en Santiago.
SEPARAR HORA AL TELEFONO 32135

SASTRERIA PARA DAMAS
DESDE $ 1.000.—
HECHURAS FINAS
WALTER WEINER
Ex cortador de la Casa Susor calle
Rosa Eguiguren 813
OFICINA 28
Entrada por San Antonio 28

MAQUINAS
DE COSER Y BORDAR
"ALFA"

La mejor compañera para el hogar y para el trabajo
Cinco modelos diferentes
Facilidades de pago
ARTURO FRIEDEMANN H.
Moneda Nº 1019

EN SANTIAGO VALPARAISO Y CONCEPCION

COMPRE PARA TODO EL AÑO

Con POSITIVAS REBAJAS
EN LA GRAN
LIQUIDACION
DE INVIERNO
Gath & Chaves
... que
EL SABADO TERMINA

GATH & CHAVES SANTIAGO • GATH & CHAVES VALPARAISO • GATH & CHAVES CONCEPCION

TAURUS Publicidad

MEDIAS NYLON Laban lanzan otra moda que marea!

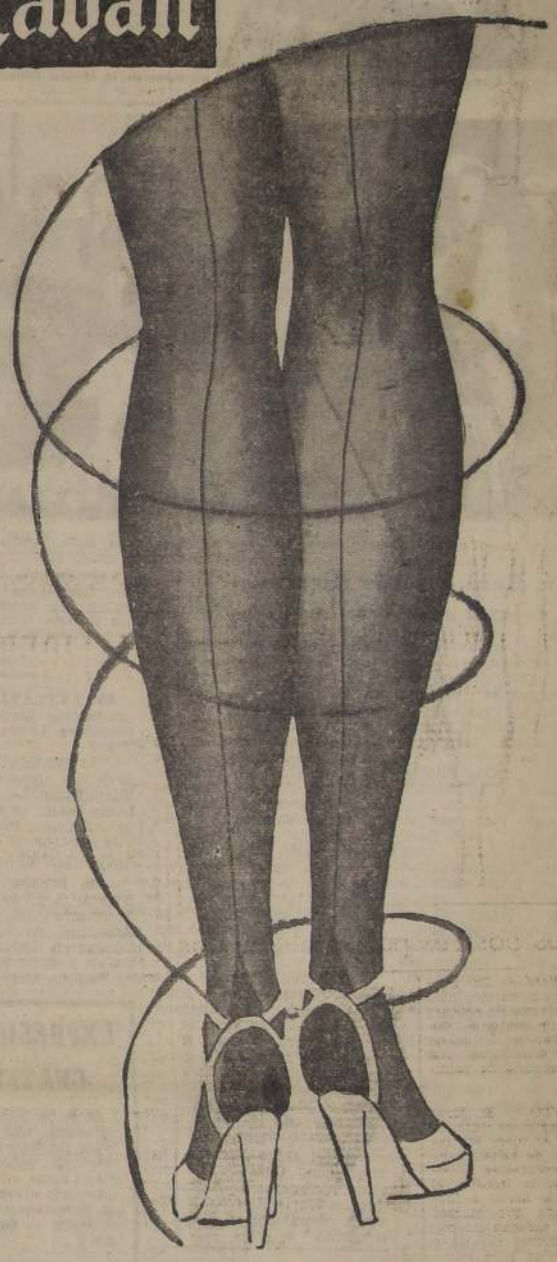

La Media Nylon
Laban
con Talón Negro

La nueva media que desean y visten las neoyorquinas, ya se fabrica en Chile, y como es tradición, es de Laban, el más famoso productor de medias nylon * en América! El Talón Negro es fascinante, extra-femenino. Irresistible! Como Media Nylon Laban, es la más fina, la más transparente, la más durable, la más amorosamente adherente!

Laban
el primero y el mejor en Medias Nylon

* Laban emplea únicamente nylon de Pont legítimo.

EN EL NURIA.— Comida ofrecida al señor Julio Arauz, miembro de la Misión Diplomática de Panamá, y señora.

A LA COLONNIE FRANÇAISE.— L'Union des Francais au Chili invite tous les francais á assiter á la cérémonie qui aura lieu le jeudi 13 courant á 11 heures á l'ocacasion de la pose de la plaque commémorative offerte par l'Instituto de Conmemoración histórica a la memoire de l'ilustre colonel Georges Beauchef. (Avenida Beauchef esquina Blanco Encalada).

ANIVERSARIO DEL CIRCULO ESPAÑOL.— Hoy a las 20 horas, tendrá lugar en el Circulo Español, la iniciación de palitroque, intersocios, que ha organizado la institución, con motivo de los festejos de su 70.o aniversario.

Se nos encarga avisar a los competidores de las distintas categorias y simpatizantes, la puntualidad en la asistencia.

EN EL INSTITUTO DE INGENIEROS QUIMICOS.— Asistentes a la comida de camaradería, que se efectuó en el Hotel entre los socios del Instituto de Ingenieros Químicos de Chile. En esta ocasión hablaron su presidente, ingeniero José de y el ingeniero Américo, Albala, director del Instituto en Concepción.

Asistentes al té ofrecido, en el Hotel Crillon, en honor de la señorita Itala Schilla Lorenzini, con motivo de su matrimonio.

DESPEDIDAS DE SOLTEROS.— Para despedirlos de su vida de solteros, sus relaciones sociales les ofrecerán un cocktail en el Hotel Crillon el sábado próximo a las 18 horas, a la señorita Alicia Azagra y al señor Fernando Sango.

—Hoy a las 17.45 horas se efectuará en este establecimiento el té que sus amistades ofrecerán en honor de la señorita Patricia Yáñez Ojeda, para despedirla de su vida de soltera.

—La señorita Fedora Naso Trenti será despedida de su vida de soltera con un té que le ofrecen sus relaciones, mañana a las 17.30 horas.

—Mañana a las 17.30 horas se efectuará el té que sus amistades ofrecen en honor de la señorita María Antonieta Fernández García Huidobro, en los salones de este hotel.

—Los amigos de don Mario Bernaschina le ofrecerán mañana una comida en el Restaurant "Nuria", con motivo de su designación para el cargo de profesor titular de la Cátedra de Derecho Constitucional de la Escuela de Derecho de la Universidad de Chile, y con ocasión de contraer, dentro de algunos dias más, matrimonio.

Las adhesiones se reciben en el establecimiento indicado hasta el mediodía de mañana.

EN EL WALDORF.—Manifestación por un grupo de sus alumnas ofrecida en honor de Amelia Rojas con motivo de su jubilación

El señor Raúl Riveros Riveros.

Rodeado del cariño de sus hijos, nietos, y biznietos, y confortado con los auxilios de la religión católica, de la que fué siempre un estricto y fervoroso observante, entregó ayer su alma a Dios, en su residencia de Chorrillos, el respetable caballero don Raúl Riveros Riveros.

Pertenecía el señor Riveros a una antigua y distinguida familia de la provincia de Colchagua, en cuya capital San Fernando, nació hace ochenta años. Ingresó muy joven a la Administración Pública, como funcionario del antiguo Tribunal de Cuentas, en la Dirección General del Tesoro. Se destacó por su seriedad, su espíritu de trabajo y su lealtad, condiciones que le señalaron para destinarlo al personal de Secretaría del Presidente don José Manuel Balmaceda. Sirvió fiel y lealmente al malogrado Presidente hasta el último momento, y triunfante la revolución, hubo de abandonar la Administración Pública. Durante algún tiempo se desempeñó en cargos de confianza en el antiguo Banco Valparaíso, que más tarde debía convertirse en Banco de Chile.

Aquietadas las pasiones políticas se reintegró el señor Riveros a la Administración Pública en el ramo de Hacienda, y desempeñó sucesivamente, con la misma seriedad y rectitud que informaron todos los actos de su vida, los cargos de Tesorero Fiscal de Limache, luego de Quillota y, finalmente, fué designado Tesorero Provincial de Ñuble, con asiento en Chillán, cargo en el cual se acogió a una merecida y bien ganada jubilación después de más de 40 años de eficientes servicios públicos.

En política militó en el Partido Conservador, que en diversas oportunidades le llamó a colaborar en funciones directivas. Era el último sobreviviente de los fundadores del Club Conservador "Rafael Ariztía" de Quillota, y en el Partido Conservador de Valparaíso desempeñó diversos cargos de responsabilidad, en todos los cuales puso de relieve sus condiciones de organizador y su acucioso sentido del cumplimiento del deber.

El fallecimiento del señor Raúl Riveros enluta a conocidas familias de Valparaíso, de Viña del Mar y de la capital, y lleva el duelo a sus numerosos amigos y a todos aquellos seres modestos a quienes silenciosa y cristianamente hizo el bien, ayudándoles en todo lo que estuvo en su mano hacer.

Deja el señor Riveros dos hijos, don Germán Riveros, alto funcionario de Aduanas, y doña María Riveros de Riveros, y numerosos nietos y biznietos.

BAUTIZO.— Ha sido bautizado en la Parroquia de El Monte, Oscar Hernán, hijo del jefe de la tenencia de esa localidad, teniente señor Oscar Reeves Mieres y de la señora María Isabel Esponda de Reeves.

NACIMIENTO.— En la Clínica Central ha nacido Cecilia del Carmen Isabel hija del señor Roberto Merino Gajardo y de la señora Pila Agurto de Merino.

AL EXTRANJERO.— Próximamente partirá a Bolivia la señora Leonor Urioste de Prieto.

—Ha partido a Paris el modelista creador don Carlos Vilamitjana. Lo acompañan hasta Brasil, su esposa, señora Antonia Santamaría de Vilamaitjana y don Héctor Zapata y señora.

—Ha llegado a España a hacerse cargo de su puesto de Secretario de la Embajada Argentina en Madrid, el ex Cónsul en Valparaíso, señor Rafael Antonio Llano, y señora Paulina Mery de Llano.

BAILE DE GALA EN EL CLUB DE LA UNION.— El próximo sábado, el Directorio del Club de la Unión, ofrecerá un baile de gala en honor de los señores socios y sus familias.

El sólo anuncio de esta reunión ha despertado gran interés, y numerosas personas de nuestra sociedad han anunciado su concurrencia.

Los señores socios que deseen asistir, podrán obtener las tarjetas correspondientes en la caja del Club.

COCKTAIL.— El presidente de la Unión de Franceses en Chile, ofreció ayer a mediodía, en la Maison de France, un cocktail en honor de los redactores de Vida Social de los principales diarios de la capital, con ocasión de celebrarse próximamente el aniversario patrio de Francia.

HOY TARDE INFANTIL EN EL TEA ROOM DE GATH & CHAVES.—Hoy como día miércoles tendrá lugar la reunión infantil que con tanto éxito se efectúa semanalmente en el amplio y cómodo salón del Tea Room de Gath & Chaves.

La excelente orquesta fredo Rubinstein, que estas reuniones, logra zar su variado reperto también los artistas se en su afán de distraer lesar a nuestro mundo.

Arte, exposiciones y conferencias.

EXPOSICIONES

De Giulio Di Girolamo.— En la Sala del Pacífi mada 57, se encuentra abierta al público la expo cuadros del pintor italiano Giulio Di Girólamo. Est llegó hace tres años a Chile, procedente de Roma, nombre estuvo vinculado a las artes plásticas y gozó prestigio por su incansable labor. Obtuvo varios prem tinciones. Poco antes de venirse a Chile realizó dos frescos en la Casa de los Caballeros de Rodi. Fué dir archivo iconográfico italiano. Su exposición comp gunos retratos, varios paisajes y naturalezas muerta cuales destaca su maestría y el conocimiento acabad cio. Algunos asistentes comentaban esta muestra c exhibición de lo que es saber pintar.

De Judith Alpi.— En la Sala del Banco de Chile be una exposición de cuadros de la prestigiosa pinto na Judith Alpi. Su muestra comprende naturalezas

De Boris Grigorieff.— En la Sala del Ministerio cación, sigue en exhibición la exposición de homena tor ruso Boris Grigorieff, que fuera profesor de mu cuela de Bellas Artes.

De René Vergara.— Para la próxima semana se en la Sala del Pacífico, una exposición de óleos y constructivistas de René Vergara.

Academia de Artes Plásticas.— Ayer se inaug nueva Academia de Artes Plásticas, organizada por de artistas, encabezados por Gregorio de la Fuente. demia comprende cursos de dibujo, pintura y sus d especialidades.

CONCIERTOS

Ballet Popular.— Esta tarde a las 19 horas, el Instituto ofrecerá una nueva presentación de "Dro En los papeles principales, actuarán Patricio Bunst Wagner, Virginia Roncal, André Haas, José Verdug

Vadin Sulima, ayer.— Ayer se presentó, por vez el ballet que dirige Vadim Sulima, y que ha lo merecido éxito. En los papeles más importantes act na y Vadim Sulima, Paco Mairena, Jean Cebron, Ai tiel, etc.

Obra de Orrego, se estrena.— En la undécima p ción de la Sinfónica, que dirigirá Tevah el viernes se estrenarán tres obras. Una de ellas es la Primer nia, de Juan Orrego Salas, joven compositor chilen logrado altos honores en el extranjero. En el progra ran, además, la Primera Sinfonía de cuerdas, de Ho y el Concierto para piano y orquesta, de Khachatur que intervendrá como solista la pianista norteam Rhea Sadowsky.

Homenaje a "Inmortales".— La revista Pro-Arte rá una manifestación el sábado próximo en la noche salones del Hotel Crillon, a los dos artistas premi año con el Premio Nacional: José Santos González V teratura), y Camilo Mori (pintura).

CHARLAS Y CONFERENCIAS

De Enzo Bonifacio.— Esta tarde, a las 18.45 hor de Conferencias de la Universidad, el profesor italia Bonifacio dictará una conferencia sobre "Causas y del iluminismo".

De Demetrio Salas.— Este conocido profesor ha ta tarde en la Sala Egaña de la Universidad (18.45 sobre "Regeneración humana".

De Amanda Labarca.— Con el auspicio del Instit leno-Arabe de Cultura, se efectuará el próximo viern Salón de Honor de la Universidad de Chile un acto e la educacionista Amanda Labarca hablará sobre "Impresiones de viaje por el Medio Oriente". En es acto, el señor Moisés Musa hablará sobre los países munidad arábiga de naciones.

Homenaje a Descartes.— En conmemoración centenario de la muerte del filósofo Renato Descarte ciedad Chilena de Filosofía, ha preparado un home jo el título de "Conversaciones Cartesianas". El pro estos actos se realizará el lunes 17 a las 20.30 horas lón de Honor de la Universidad de Chile, y en el Rector de la Universidad de Concepción, y presiden Sociedad de Filosofía, don Enrique Molina, en una c tulada "Leyendo de nuevo a Descartes".

De Pedro Godoy.— Esta tarde a las 19 horas en de la Fundación Juan E. Lagarrigue, calle San Isidro ñor Pedro Godoy continuará su ciclo de conferencia rá sobre "El hombre y el mundo".

De Rafael de Penagos.— Hoy, 19 horas, en Vill 337, Instituto Chileno de Cultura Hispánica, Rafael nagos hablará sobre "Divagación en torno a la litera España".

MAQUINAS DE COSER ALFA
FABRICACION ESPAÑOLA
BORDAN, DESHILAN
ZURCEN, COSEN
PARA ADELANTE
Y PARA ATRAS
A. JACOB Cía
ESTADO 63 OFICINA 4

Mme. FEDERICA
Instituto para tratamiento del cutis
DEPILACION DEFINITIVA
SIN MARCA
SIN DOLOR
Santo Domingo 792
Cuarto piso - Fono 31592
ATENCION MEDICA
Atiende en las tardes

AZUCENA NAVEAS P.
MATRONA
Partos
CASOS URGENTES
CONSULTAS PERMANENTES
Santa Filomena 150
CERRO SAN CRISTOBAL
MICRO 30

GRAHAM
1931
8 cilindros, 7 asientos, totalmente como nuevo, finísimo coche de lujo, ex diplomático. 10 años sin uso.
CON FACILIDADES
CONDOR 962

¿Quién "padece" más
CUTIS SECO
La Rubia o la Morena?

Según los entendidos, la rubia. Su piel, más sensible a los rigores del viento y del sol, se reseca más fácilmente. Pero la verdad es que, rubias o morenas, son muchas las mujeres para quienes el cutis seco es un verdadero padecimiento.

El cutis seco se caracteriza por su tendencia a ponerse áspero, escamoso; se le forman fácilmente esas antipáticas arruguitas llamadas comúnmente "patas de gallo", que no sólo afean, sino que avejentan.

El maquillaje disimula, pero...

El cutis seco necesita algo más efectivo. Pond's, un nombre famoso en artículos para la belleza, consiguió crear un producto especialísimo: su Crema Pond's "S" reune tres características especiales: contiene Lanolina —la substancia más similar al aceite natural del cutis—, es homogeneizada para su mejor absorción y lleva un emulsionante que intensifica su acción suavizante.

Si éste es su problema, empiece hoy mismo a proteger su cutis con la excelente Crema Pond's "S". Aplíquese una capa de Crema Pond's "S" durante 5 minutos (si puede ser toda la noche, mejor) sobre la cara y el cuello.
¡Pronto palpará la suavísima diferencia!

EXPRESION DE GRATITUD

Deseo hacer públicos mis agradecimientos al distinguido facultativo, Dr. Luis Wortzman, quien me atendió en forma solícita y desinteresada durante mi larga hospitalización en El Salvador. — Graciela Lagos.

Maternidad SEWELL
AVDA. MANUEL MONTT 1593
Estudios en EE. UU. de Norte América
CONSULTAS de 15 a 20 horas

PAÑO LENCY
LINDOS COLORES
$ 90.- metro
CASA SAMUR
SAN PABLO 960 — Local 10
Entre Puente y 21 de Mayo
Galería Colón.

MODAS ANNETTE
CREDITOS
Con pequeño pie entregamos: Vestidos elegantes y sports; trajes dos piezas y abrigos. Recibimos hechuras. Consulte nuestro sistema de créditos.
AHUMADA 312
OFICINA 724, 7.o PISO

CLUB SOCIAL PENQUISTA
CATEDRAL 1335
FONO 89188
ALMUERZO $ 16.—
Especialidades: Lunes y viernes cocimiento; martes y sábado, prietas; diariamente, chancho a la chilena, costillar, longanizas cazuela de pava.
ABIERTO TODO EL AÑO DIA Y NOCHE

KOMAROMY
COUTURIER — MODAS
HUERFANOS 718, frente al REX.
TELEFONO N.o 37418
HEMOS RECIBIDO COPIAS DE CHR., J. FATH, J. DESSES CARVEN, P. BALMAIN, M. ROCHAS, SCHIAPARELLI, GRES R. PIGUET. SE RECIBEN HECHURAS DE VESTIDOS; ENTREGA EN DOS SEMANAS.
NOTA: RECIBIMOS ANOTACIONES ANTICIPADAS DE HECHURAS DE TRAJES SASTRE PARA LA TEMPORADA DE PRIMAVERA.

MUEBLES
DORMITORIOS
Normando, 10 piezas ... $ 17.500.—
Sheraton, 10 piezas ... 22.650.—
Chippendale, 10 piezas ... 24.100.—
Luis XV, 10 piezas ... 22.000.—
Luis XV, 10 piezas, enchapado; amoblado de gran calidad ... 45.000.—
COMEDORES
Normando, macizo ... $ 13.900.—
Reina Ana, macizo ... 19.000.—
Reina Ana, enchapado ... 28.000.—
Sheraton, macizo ... 18.500.—
Chippendale macizo ... 27.000.—
Chippendale, macizo ... 23.000.—
Chippendale, enchapado ... 29.000.—
Chippendale, enchapado, extraordinariamente fino ... 35.000.—
AMOBLADOS PARA LIVING
(SOMOS ESPECIALISTAS)
Francés, 3 piezas capitoné, muy fino ... $ 19.500.—
Luis XV, 3 piezas, capitoné, con morabí ... 17.000.—
Sillón bergere, tapizado ... 3.900.—
Chippendale, 3 piezas, con tapiz a elección ... 13.900.—
Chippendale, 3 piezas, redondo, capitoné, amoblado gran lujo ... 21.000.—
Chippendale, 3 piezas, doble cojín con flecos y Marabú, amoblado muy fino ... 18.000.—
Héctor Alarcón Venegas
FABRICA Y SALA DE VENTAS, AVENIDA MATTA 379. FONO 36778. — GRANDES FACILIDADES DE PAGO.

CLUB DE LA UNION
BAILE DE GALA
El sábado 5 de agosto próximo, a las 23 horas y 30 minutos, en los salones de la Institución, se efectuará un baile de gala que el Directorio ofrecerá en honor de los señores socios y sus familias, quienes pueden obtener las tarjetas en la Caja del Club.
EL DIRECTORIO

PATITO
LA FABRICA DE RODADOS MAS ACREDITADA DE CHILE
VENTAS
MAC IVER 220 - IRARRAZAVAL 2
FABRICA AV. ZAÑARTU 1275 - TELEFONO

CONTENIDA HOY NUEVA OFENSIVA COMUNISTA

GRAN BRETAÑA NEGOCIA CON RUSIA PAZ EN COREA

"EL COBRE DE CHILE ES UNA PARTE INTEGRAL DE ECONOMIA DE EE. UU."

Dijo W. H. Hoover en Comité de la Cámara

WASHINGTON, 11.— (UP).— W. H. Hoover, presidente de la Kennecott Copper, dijo hoy que la tarifa de dos centavos sobre el cobre importado no haría "ningún bien" a los productores nacionales del metal, pero Albert Peterman, vicepresidente de Anaconda Chuquicamet and Hecla Consorsolidated Copper de Michigan, contestó a Hoover.

Ambos hablaron ante el comité de Medios y Arbitrios de la Cámara de Representantes, en apoyo al proyecto para suspender el arancel de 2 centavos por libra de cobre importado hasta el 30 de junio de 1952.

Hoover dijo: "La mayor parte de las importaciones de cobre a Estados Unidos vienen de Chile, y este cobre chileno es parte tan integral de la economía de Estados Unidos como es la producción cuprífera norteamericana misma. En caso de guerra es indispensable. El flujo de ese cobre no debiera ser perturbado por que sea críticamente importante sostener la producción nacional y esa importancia crítica no puede ser hallada".

Peterman no estuvo de acuerdo. Sostuvo que la tregua temporal en el mercado del cobre norteamericano, como la experimentada en 1949, sería sentida duro por los productores nacionales en ausencia del impuesto.

Peterman agregó que "ocurriría reducciones en los precios de los servicios y podéis estar seguros de que alguna parte de la industria nacional se verá obligada a abandonar el mercado para siempre. Lo único que se necesitaría sería una tregua en la tirantez internacional para lograr eso".

Hoover, junto con los fabricantes de cobre, mantuvo que el gravamen de 2 centavos por libra no facilitaría el regreso a la producción de las minas de cobre marginales en Estados Unidos. Pero el diputado republicano Thomas Martin manifestó que estaba convencido de que la tasa "propendería" a estimular la producción nacional. Martin, quien pertenece al comité, sostuvo que la meta norteamericana debía ser la autosuficiencia en los minerales esenciales y estratégicos.

Los defensores del proyecto de ley dicen que el deficit actual de medio millón de toneladas de cobre en Estados Unidos, indica que la autosuficiencia es una posibilidad remota. Martin arguyó que la tarifa no perjudicaría a los manufactureros norteamericanos, y sin embargo ayudaría a los productores nacionales. Pero admitió que ni una mina de cobre en Estados Unidos reabriría si volvía a imponerse el gravámen.

Simon Strauss, vicepresidente de la American Smelting and Refining, dijo que había pasado muchos años en Chile y "no creía que la amistad chilena está a la venta". Añadió que no creía que "Chile jamás se vuelva comunista y ciertamente no debido a la imposición de la tarifa sobre el cobre. Es demasiado buen amigo de Estados Unidos". Sin embargo, sostuvo que la imposición de la tasa sería poco sabio. Explicó que "la tendencia reciente de los acontecimientos internacionales hace casi segura el alza en la demanda de cobre. Puesto que nuestras existencias estrictamente nacionales parecen ser limitadas parecería una imprevisión que nosotros impusiéramos la tasa de importación sobre una materia prima esencial para nuestra defensa".

En otra parte de su testimonio, Hoover dijo que existía un mal entendido general sobre las llamadas grandes diferencias entre los costos de la mano de obra en Estados Unidos y en el exterior. Señaló que en el pasado los costos en Chile y México, eran mucho más bajos que en Estados Unidos, pero que ahora sólo existe una pequeña diferencia y eso ha sido así desde fines de la década del treinta. Indicó la diferencia en la eficiencia del trabajo y que la baratura de mano de obra extranjera estaba más que compensada por su carencia de eficacia y conocimientos técnicos norteamericanos.

COREA DEL SUR.— Soldados norteamericanos heridos esperan ser evacuados hacia un hospital detrás de las líneas de combate en la guerra de Corea. Estos soldados fueron unas de las primeras bajas norteamericanas en los primeros encuentros entre fuerzas de Estados Unidos y Corea del Norte.— (Foto ACME).

11 kilómetros al norte de río Kuo se detuvo avance

LOS NORCOREANOS PREPARAN UN NUEVO ATAQUE EN CHONGJU

EN LA BASE NORTEAMERICANA DE COREA, 11.— (UP).— Las tropas norteamericanas detuvieron su retirada en Chochiwon, 11 kilómetros al norte de la línea de defensa del río Kuo. El frente está inactivo, pensándose que los norcoreanos se están reorganizando para reanudar el ataque.

Un vocero dijo que los norteamericanos se mantienen en posesión de Chochiwon en la madrugada de hoy miércoles después de agotarse la violenta ofensiva comunista. Chochiwon es un centro de ferrocarril y caminos que la radio comunista había dicho que estaba en su posión.

El vocero agregó que los comunistas avanzaron varios kilómetros el martes, capturando a Tangyang. Dijo que los comunistas, aparentemente están concentrando gran parte de sus fuerzas —tanto tanques como infantería y artillería pesada— en el frente central de Chongju, población que ocupan actualmente.

Dos aviones norcoreanos, tipo Yak atacaron el pueblo de Iri, en el sudoeste, el martes, sin conocerse los daños que causaron.

BASE AEREA NORTEAMERICANA EN EL SUR DEL JAPON, 11.— (UP).— Las escuadrillas aéreas norteamericanas incendiaron y destruyeron hoy tanques y servicios de comunicación en Corea, por tercer día consecutivo.

Esperan sobrepasar el record de 65 tanques norcoreanos destruídos ayer.

En la primera operación del día, el mayor Jack Duganne dijo que su escuadrillas destruyó dos tanques, varios camiones y otros vehículos de Chonui, a 42 kilómetros al noroeste de Taejón.

Los pilotos que regresaron de operaciones de ataque informaron que se lucha a lo largo de la carretera de Chonui.

JOHN J. MUCCIO, Embajador de los Estados Unidos en Corea.

PARTE NORCOREANO

TOKIO, miércoles 12.—(UP).—La radio de Pyongyang transmitió un parte norcoreano anunciando que las fuerzas comunistas continuaron el avance después de rechazar los contraataques de los norteamericanos y surcoreanos. El comunicado

(A la Pag. 12, columna 5)

GESTION DIRECTA ENTRE EMBAJADOR KELLY Y GROMYKO

LONDRES, 11.— (UP).— (Por Harold Guard). — Gran Bretaña apeló a Rusia para que ayude a poner término a la guerra en Corea y que se restablezca en el paralelo 38 la frontera entre ambas partes de ese país.

Sir David Kelly, Embajador en Rusia, se entrevistó brevemente con el Viceministro de Relaciones Exteriores soviético Andrei Gromyko, a las 4 P. M.

Moscú dió esta noticia que fué confirmada acá por el Ministerio de Relaciones Exteriores británico.

La nota oficial británica dice: "El 29 de junio, Sir David Kelly, Embajador de Su Majestad en Moscú, actuando de acuerdo con instrucciones recibidas, tramitó el requerimiento de que el Gobierno soviético cooperara en una solución pacífica del conflicto en Corea.

"Sir David Kelly en esa ocasión se entrevistó con el señor Paulov, quien se encargó de informar al señor Gromiko.

"El seis de julio se dijo a Sir David Kelly que visitara al señor Gromiko y entre ambos hubo una conversación corta, relativa al primer tanteo del Gobierno de Su Majestad. Lo tratado en dicha entrevista, está en estudio.

"Esta tarde, Sir David Kelly tuvo una nueva entrevista respecto al asunto de Corea con el señor Gromyko".

Se cree que Kelly haya expues-

(A la Pag. 12, columna 1)

ENJUICIARAN A NORCOREANOS QUE EJECUTARON A SIETE PRISIONEROS

WASHINGTON, 11.— (UP).— Funcionarios norteamericanos prometieron que los comunistas coreanos que ejecutaron a los siete prisioneros de guerra norteamericanos, serán enjuiciados bajo la acusación de haber cometido crímenes de guerra.

Dijeron que tenían autoridad legal para perseguir a los asesinos si logran capturarlos.

El anuncio sobre estas actividades en Corea no ha sorprendido a nadie aquí. Se espera que los coreanos septentrionales sean implacables con sus enemigos y los coreanos del sur se sienten inclinados a adoptar medidas recíprocas.

Empero, el Ejército de Estados Unidos está tratando de contener las crueldades de los surcoreanos. Aún así, el corresponsal de la United Press, Rutherford Poats, vió ayer a los coreanos meridionales rompiendo columnas vertebrales de los prisioneros sospechosos de haber sido guerrilleros.

Las autoridades norteamericanas han indicado que están muy impresionadas por la ejecución de siete soldados, quienes fueron tiroteados en los rostros poco después de caer prisioneros.

SUBMARINOS DESCONOCIDOS EN EL CARIBE

CIUDAD DE PANAMA, 11 U.P.)—El contraalmirante Edward W. Hanson, comandante del Décimoquinto Distrito Naval, confirmó esta noche que se han recibido informes durante los últimos días, de que se han visto submarinos de nacionalidad desconocida en la región del Caribe, frente a la entrada del Canal de Panamá, en el Atlántico.

El contraalmirante Hanson dijo, en contestación a una pregunta del corresponsal de la United Press, que "la Armada ha recibido informes sobre submarinos no identificados cerca del Canal de Panamá", pero que hasta ahora no ha podido confirmar la presencia de esos barcos de guerra".

La pregunta del corresponsal obedeció a una información obtenida en fuente fidedigna, de que la Armada ha estado buscando todo el día un submarino de nacionalidad desconocida cerca de Cristóbal, situada en la entrada del Canal en el Atlántico.

Una de las versiones de la noticia, fué que aviones de Estados Unidos divisaron un submarino y pudieron haberlo bombardeado.

Hanson se mostró reacio a comentar aspecto alguno del asunto, diciendo que las autoridades han recibido informes como esos en varias ocasiones durante los últimos dos años, "especialmente en las últimas tres semanas".

El contraalmirante añadió que se han recibido informes sobre la presencia de submarinos no identificados, no sólo en el lado Atlántico del Canal, sino en el Pacífico, pero que la "Armada está constantemente alerta".

NAVIO DE GUERRA ENVIA FRANCIA A AGUAS DE COREA

LAKE SUCCESS, 11.— (UP).— Los funcionarios de las Naciones Unidas se han sorprendido placenteramente ante el anuncio de la Armada norteamericana en el sentido de que Francia ha ordenado que un barco de guerra se dirija a aguas coreanas, como una contribución simbólica de la acción de la policía internacional. Esta contribución de Francia aumenta a siete el número de naciones que han enviado fuerzas para la acción en Corea. Los otros países son Estados Unidos, Gran Bretaña, Australia, Nueva Zelandia, Holanda y Canadá.

Portaaviones inglés "Unicorn" va a Corea

SINGAPUR, 11.— (U.P.).— El portaaviones británico "Unicorn" zarpó hoy en dirección norte, para unirse a las fuerzas navales de las Naciones Unidas, que combaten en la guerra coreana.

Un vocero naval dijo que el "Unicorn" viajaba en forma "independiente", indicando que no lleva escolta.

Comisión británica de Defensa estudia situación de Corea

LONDRES, 11.— (UP).— Los jefes de Estado Mayor de Gran Bretaña asistieron a la reunión de la comisión de defensa del gabinete, en Downing Street N.o 10. Se estima que se discute la situación de Corea.

DOS ESTRELLAS ROJAS LLEVAN COMO INSIGNIA AVIONES NORCOREANOS

TOKIO (miércoles), 12.— (UP). El piloto norteamericano teniente John B. Stanton informó a Clyde Farnsworth, corresponsal de la cadena de diarios Scripps-Howard, en el cuartel norteamericano en Corea, que dos cazas Yak que lo atacaron el martes sobre el frente de batalla coreano tenían como insignia dos estrellas rojas sin ninguna otra marca.

La insignia de los aviones de la Corea septentrional es una estrella roja sobre un fondo blanco, mientras que los aviones rusos generalmente llevan sólo una estrella roja sin fondo alguno.

Neurinase M.R.
Solución y comprimidos
es un medicamento para el insomnio, que procura un sueño apacible. Actúa también como sedante del sistema nervioso.
No contiene narcóticos, por lo que es bien tolerado por niños, adultos y ancianos.
Venta bajo receta médica.
Establecimientos Chilenos Colliére Ltda.
Base: Valeriana, Fenitelilmalonilurea

Por su composición especial
el Champú
Sic M.R.
Limpia perfectamente el pelo dándole un brillo y una suavidad incomparables sin desecarlo o ponerlo grasiento
Facilita la ondulación y la permanente.
Establecimientos Chilenos Colliére Ltda.

GIULIANO, EL BANDIDO QUE SE CONVIRTIO EN HEROE, ESCRIBE LA ULTIMA PAGINA DE SU TRAGICA HISTORIA
LEA ESTA SENSACIONAL INFORMACION GRAFICA EN:

Intimidades y sucesos POLICIALES
LEA TAMBIEN:
—Las nuevas actividades de CARA CORTADA, que ahora bajo el nombre de Tony Camonte, inicia negociaciones con la policía.
ADEMAS.
—El Escarabajo Verde.
—El Cadáver Rebelde.
—Gitanas chilenas raptadas en Buenos Aires.
—Otra vez te pegaron, y
—El extraño desaparecimiento de una joven penquista.
APARECE MAÑANA — EJEMPLAR $ 5.—

Regalos FIONA
LLEGO OTRA PARTIDA
Stratford
EL JUEGO DE 3 PIEZAS:

$.295 PRECIO DE PROPAGANDA
Se compone de:
Pluma Fuente de Pluma escondida, de oro enchapado.
Pluma Atómica Pasta.
Lapicero automático.
Las tres piezas con tapas enchapadas de oro, con elegante estuche.
Colores: verde, negro, azul y vino.
Envíos a provincia contra reembolso: Casilla 1701.
CASA FIONA
UNION CENTRAL 1063 (Frente al Mercado)

SAB. 15 DE JULIO DEBUT: Blanquita AMARO
EL CICLON DE CUBA
EN
Violín GITANO
Y RADIO COOPERATIVA VITALICIA (CB 76)

SR. EMPLEADO PARTICULAR:
SEA USTED DUEÑO DEL ALMACEN DONDE COMPRA. ¡SEA USTED MISMO SU PROPIO PROVEEDOR!
HAGASE SOCIO
suscribiendo ACCIONES de $ 500.00 c/u., por intermedio de la Caja de Empleados Particulares, pagaderas en 48 MENSUALIDADES, facilidad que concede la Caja de Previsión de Empleados Particulares a sus imponentes.
La Cooperativa se encarga de hacerle los trámites respectivos.
CADA ACCION DE $ 500.— LE DA DERECHO A UN CREDITO POR VALOR DE $ 2.000.—
El empleado particular que desee hacerse socio, se servirá enviar el cupón con los datos que en él se solicitan, y, a vuelta de correo, recibirá la solicitud de préstamo de la Caja de Empleados Particulares. Ambas solicitudes deberán venir firmadas por el interesado y por su empleador.
NOMBRE .....
DOMICILIO .....
LOCALIDAD .....
EMPLEADOR .....
— ROSAS 1242 —
(Entre Morandé y Teatinos) — Casilla 424
HORAS DE ATENCION: 9.30 a 12.30 — 15 a 19 horas.
Sábado: 9.30 a 13 horas.
Plazo de pago en las diferentes secciones:
ABARROTES y FARMACIA: 30 días.
BONETERIA, MENAJE, TIENDA, ZAPATERIA y CAMISERIA: 4 meses.
CATRES y COLCHONES: 6 meses.
SASTRERIA: 10 meses.
SOCIEDAD COOPERATIVA DE CONSUMO DE EMPLEADOS PARTICULARES LTDA.
— ROSAS 1242 —

TRUMAN PIDE QUE SE ANULE LA REBAJA AL PROGRAMA DE AYUDA

WASHINGTON, 11.— (UP).— El Presidente Truman exhortó a los dirigentes del Senado, durante una conferencia celebrada en la Casa Blanca, a que anulen la rebaja de 16.000.000 dólares hecha en los fondos para el programa del Punto Cuarto, o sea, de ayuda a las zonas poco desarrolladas.

La Comisión de Asignaciones del Senado redujo los 35 millones de dólares para ese programa a 18.100.000 dólares.

El Presidente Truman desea que se anule esa rebaja. Dijo que ella afectaría a la posición de Estados Unidos en el Sudeste de Asia, en donde se invertiría una parte de las cantidades pedidas.

También manifestó a los senadores que pronto pedirá más fondos para aumentar las transmisiones de la radio "La Voz de Estados Unidos".

Los participantes en la conferencia dijeron que en la reunión no se trató sobre las posibles peticiones de fondos adicionales para la guerra en Corea.

Mientras tanto, en la Cámara de Representantes, los dirigentes demócratas pidieron que se estudie un proyecto para proteger las inversiones, en el extranjero, de aquellos hombres de negocio norteamericanos que participen en el programa del Punto Cuarto.

De acuerdo con ese proyecto, el Banco de Importación y Exportación sería autorizado para garantizar las inversiones en el extranjero hasta un total de 250 millones de dólares.

El proyecto no garantizaría a los hombres de negocios sus utilidades, sino que les daría garantías de que podrían convertir las divisas locales en dólares.

También los garantizaría contra las exportaciones o confiscaciones.

HUELGA GENERAL CONTRA REGRESO DEL REY BELGA

BRUSELAS, 11.— (U.P.).— La Federación Belga del Trabajo anunció que convocará a una huelga general indefinida, cuando el Parlamento, dominado por los católicos, complete la legislación destinada a provocar el retorno del Rey Leopoldo III al trono, del exilio.

Este anuncio se produjo, mientras el Parlamento se dispone a reunirse en sesión conjunta, para considerar la proposición católica, para abrogar la ley de 1945, declarando que Leopoldo no podía reinar, "debido a la acción del enemigo".

Pakistán acusa a soldados afganos de ataque armado

KARACHI, 11.— (UP.)— Un funcionario de Pakistán acusó a soldados afganos de haber disparado contra las fuerzas de Pakistán desde Afganistán, el 17 de junio, dando muerte a un soldado e hiriendo a otros dos. También acusó al ejército afgano de haber establecido una avanzada dentro del territorio de Pakistán en la vecindad de Gabahaza, en Beluchistán.

Se informó que se ha presentado una protesta ante el Gobierno de Afganistán.

Reducen siembra de maíz agricultores de EE. UU.

WASHINGTON, 11.— (U.P.) El Departamento de Agricultura predijo que la cosecha de maíz de Estados Unidos en 1950 ascenderá a 3.175 millones 602 mil bushels, es decir, menor que la de 1949 debido a las indicaciones del Gobierno a los agricultores para que redujeran las siembras.

La cosecha del año pasado fué de 3.377 millones 790 mil bushels.

La extensión de las siembras se ha calculado en 83 millones 091 mil acres, es decir, el 95,8 por ciento del terreno sembrado el año pasado.

El Departamento también predijo que una cosecha de trigo de 956 millones 586 mil bushels, comparado con el cálculo de julio pasado de 944 millones 514 mil bushels y la cosecha del año pasado de 146 millones 400 mil bushels.

El Gobierno ha manifestado hace algún tiempo, que con 3.554 millones de bushels habría suficiente para atender el consumo nacional y las necesidades de exportación.

Para hacer frente a esas necesidades, hay grandes cantidades de maíz almacenadas que se sumarán a la nueva cosecha.

Gestión directa...

(DE LA PAGINA 11).

to a Gromyko el deseo británico de que la solución se logre dentro de las Naciones Unidas.

Al mismo tiempo, Gran Bretaña alienta a India para que continúe sus esfuerzos mediadores en el conflicto de Corea. Los círculos diplomáticos que dan esta noticia agregan que el embajador hindú en Pekín puede efectuar un acercamiento con los comunistas chinos respecto al asunto.

El Ministerio de Relaciones Exteriores no quiso dar dato alguno de sus tanteos por intermedio de Kelly; pero se tiene entendido que Kelly subrayó que el restablecimiento de la frontera en el paralelo 38 es un requisito previo indispensable en cualquier acuerdo.

Estas noticias coinciden con una reunión efectuada hoy, para tratar acerca de Corea, en el Ministerio de Relaciones Exteriores en la que participaron el Comité de Defensa del Gabinete y los miembros del Estado Mayor británico.

Esferas diplomáticas dicen que el Secretario de Estado norteamericano, Dean Acheson, y el Ministro de Relaciones Exteriores británico Ernest Bevin, creen que éste no es el momento propicio para desechar ninguna propuesta encaminada a terminar la lucha.

Esto deja la puerta abierta para que la India continúe sus esfuerzos conciliadores y fuentes diplomáticas hindúes dicen que dicho Gobierno tiene el propósito de continuarlos.

Hace una semana Gromyko dijo a Kelly que la nota británica no tenía respuesta, porque no contenía ninguna propuesta concreta.

Esa actitud se consideró como un indicio de que Rusia deseaba alguna proposición específica de Gran Bretaña.

La segunda nota se redactó para hacer una consulta con Estados Unidos. No hay forma de saber la reacción rusa sobre este asunto.

Fuentes informadas dicen que la nota subraya que cualquier solución debe ser ventilada ante la NU. Gromyko, por su parte, denunció al Consejo de Seguridad como "un instrumento" de Estados Unidos.

En cuanto a Formosa, Gran Bretaña opina que el asunto debe ser pasado a las Naciones Unidas. Tal paso podría impresionar a los comunistas chinos en orden a ayudar a terminar el conflicto de Corea.

LAKE SUSSESS, 11. (U. P.)— El delegado soviético ante las Naciones Unidas, Jacob Malik, canceló los pasajes que había reservado en el buque polaco "Batory", que partía hoy de Nueva York, en medio de señales de que Rusia mantiene las puertas abiertas para las posibles gestiones de paz en Corea.

Malik se proponía ir a Rusia de vacaciones.

En esferas allegadas a las Naciones Unidas habían muchos comentarios sobre que Rusia podría aceptar, si se le plantea el asunto adecuadamente por parte de Gran Bretaña, alguna otra potencia o la propia NU, volver a la situación existente en Corea antes del conflicto y hacer que las tropas de Corea septentrional cumplieran con la resolución del Consejo de Seguridad, de suspender la lucha y retirarse al norte del paralelo 38.

PYONGYANG, Corea del Norte.— Columnas de humo se levantan desde unos puentes ferroviarios en esta ciudad, después de haber sido alcanzados por los disparos de bombarderos en picada procedentes del portaaviones, y también por las ráfagas de ametralladoras de cazas provenientes de una flota combinada norteamericano-británica. Los bombarderos en picada operaron desde el portaaviones norteamericano "Valley Forge" (Foto ACME).

Cardenal Spellman apoya reconocimiento a España

CHARLOTTE, Carolina del Norte, 11.— (UP.)— El Cardenal Arzobispo de Nueva York, Monseñor Spellman, declaró que España debe ser admitida en el seno de las Naciones Unidas, así como también que las potencias democráticas deben restablecer plenamente sus relaciones con el Gobierno de Madrid.

El Cardenal agregó que "desde el punto de vista exclusivamente norteamericano", debían adoptarse tales medidas.

Hizo esas manifestaciones en un breve discurso que pronunció ante 200 personas reunidas aquí.

Monseñor Spellman dijo también que la guerra en Corea es otra señal del programa antirreligioso y ateo de los comunistas.

El Cardenal se dirige ahora a Ashville, en donde pronunciará un discurso con ocasión de la 23.a Convención Nacional de las "Hijas Católicas de Estados Unidos".

El Alcalde Víctor Shaw, hizo entrega al prelado de las llaves de la ciudad.

HUELGA DE DIARIOS EN CAPITAL DEL IRAN

BAGDAD, Irán, 11.— (UP). — Once de 12 periódicos árabes comenzaron una huelga de tres días, en protesta contra el proyecto de ley auspiciado por el Gobierno, que prescribe entre otras cosas, que los dueños de periódicos deben poseer títulos universitarios.

La mayoría de los propietarios en huelga nunca se han graduado en universidades.

AYUDA ECONOMICA A PAISES PEQUEÑOS ANALIZO O. SCHNAKE

GINEBRA, 11 (U. P.) — El delegado chileno señor Oscar Schnake manifestó ante el Consejo Económico y Social de las Naciones Unidas que el desarrollo económico de las naciones poco desarrolladas era necesario para ganar la "guerra fría".

Afirmó Schnake que, a menos que se produzca tal desarrollo el comercio internacional continuará en su estado actual de desequilibrio.

Añadió que era conveniencia de los países altamente industrializados, obtener mercados adicionales ayudando a las naciones poco desarrolladas.

El señor Schnake presentó y defendió el proyecto para resolver el problema de la escasez de monedas nacionales, para financiar los proyectos de desarrollo económico y evitar las inflaciones en los países nuevos, debido a la ejecución de proyectos específicos. Urgió a los organismos internacionales y gubernamentales de créditos para que suplementen créditos para los proyectos específicos, ofreciendo créditos a muy largo plazo para los programas generales de desarrollo. Afirmó que la práctica actual de financiar sólo proyectos específicos genera o acentúa tendencias inflacionistas en los países de economía incipiente.

Dijo que la solución de esta dificultad en el desarrollo económico estaba en que el crédito internacional concediera también préstamos para los programas generales de desarrollo. La diferencia consiste en que los préstamos para los proyectos específicos pueden emplearse sólo en financiar las importaciones necesarias para la ejecución de cada proyecto, mientras que los préstamos para los programas generales podrían ser puestos a disposición de los gobiernos para financiar las importaciones directas e indirectas que el programa requiera y asegurar el capital, las materias primas y artículos de consumo.

El señor Schnake dijo que el procedimiento que propone es el usado en el Plan Marshall, cuyas donaciones de maquinarias, materias primas y artículo de consumo a los gobiernos europeos son vendidas por los gobiernos a la economía privada, logrando de esa manera capitalizar fondos en moneda nacional para financiar la reconstrucción y producción de artículos de consumo deficitarios.

Afirmó que Chile no pide y no propone un plan de donaciones tipo Marshall. Chile propone, en cambio, que se use el procedimiento del Plan Marshall con préstamos a muy largo plazo para procurar a los países insuficientemente desarrollados, maquinarias, materias primas y artículos de consumo necesarios para llevar adelante su desarrollo económico sin inflación.

PREMIER AUSTRALIANO VIAJA A WASHINGTON

SINGAPUR, 11.— (UP). — El Primer Ministro australiano, Robert Menzies, llegó por vía aérea en viaje a Londres y Washington, en donde sostendrá entrevistas con respecto a la defensa.

FINALIZO HUELGA DE CHOFERES DE LONDRES

LONDRES, 11.— (U.P.).— En una reunión en masa de más de 3.000 choferes de camiones, se aprobó casi por unanimidad, poner término a la huelga de 18 días de los conductores de camiones de carne, que afectaba a esta capital.

También se puso término hoy a la huelga de simpatía de dos días declarada por los demás choferes, en apoyo de los de la carne, que pedían aumentos de sus salarios.

Los choferes accedieron a poner fin al paro, bajo la promesa de que las negociaciones para tratar el aumento solicitado serán iniciadas dentro de 24 horas.

LA POLICIA JAPONESA PERSIGUE AL LIDER COMUNISTA K. TOKUDA

TOKIO, 11 (U. P.)— La policía japonesa abordó un barco panameño en el puerto de Hakata, en la isla de Kyu Shu, buscando en vano al principal comunista japonés, Kyuichi Tokuda, quien se encuentra fugitivo.

Informes anteriores publicados en la prensa nipona, pero que no han sido confirmados decían que Tokuda había subido a un barco cuyo nombre no fué revelado en los despachos.

Se suponía que dicho barco estuviera en Moji y que se aprestaba a zarpar rumbo a Hong Kong.

Contenida hoy...

(DE LA PAGINA 11).

dice que los coreanos del Norte "aniquilaron" a las unidades que se retiraban al sur de Chonan. El comunicado también anuncia la captura de Chochiwon, importante centro ferroviario, entre Chonan y Taejón, así como Tangyang.

TOKIO, miércoles 12.—(UP). —Si son ciertos los informes del frente de la ofensiva comunista en Corea a lo largo de la carretera de Taejón - Seul, encabezada por 80 tanques, eso indicaría que la Unión Soviética ha continuado dando unidades blindadas a la Corea Septentrional. Se ha señalado aquí que cuando comenzaron las hostilidades, se calculaba que la Corea Septentrional tenía entre 150 y 170 tanques.

El cuartel general de MacArthur anunció el martes que 95 tanques comunistas fueron destruídos, y que otros 75 fueron probablemente destruídos o dañados, es decir, que habrían quedado fuera de acción 170 tanques invasores.

BAJAS NORTEAMERICANAS

TOKIO, 11 (U. P.)—El Cuartel General de Mac Arthur emitió un comunicado informando que las bajas en la campaña coreana ascienden a 366 hombres, hasta las 6 P. M. del lunes, lo que representa un aumento de 117 víctimas, en relación con el total dado a conocer hace tres días.

El comunicado expresa que 27 norteamericanos han sido muertos en acción, 94 han quedado heridos y 245 han desaparecido.

El comunicado también anuncia que la División de Inteligencia del Cuartel General ha calculado que las pérdidas enemigas en la campaña, llegaban hasta las 10 P. M. del lunes, a: aviones: 24 destruídos; 5 probablemente destruídos; 12 averiados; tanques: 95 destruídos; 13 probablemente destruídos; 62 dañados; carros blindados: 7 destruídos; 4 capturados; 3 dañados; otros vehículos: 222 destruídos, 47 probablemente destruídos y 27 averiados; locomotoras: 29 destruídas; 1 probablemente destruída; 13 averiadas; carros de carga: 62 destruídos; 34 averiados; naves: 11 destruídas; 26 averiadas.

EL CONTRAATAQUE ROJO

CON EL EJERCITO DE ESTADOS UNIDOS EN EL FRENTE DE COREA, 11 (U. P.)—(Por Robert C. Müller). — El Ejército de Estados Unidos está retrocediendo otra vez bajo el terrible fuego comunista.

Es un espectáculo horrible. Hace pocas horas, los soldados norteamericanos estaban jubilosos por el éxito de los tanques norteamericanos en su primer combate en la guerra coreana.

Anoche obligaron a retroceder a los comunistas 16 kilómetros hasta Chonui, distante 45 kilómetros al noreste de Taejon.

Pero esta madrugada, llena neblina, los rojos contraatacaron y ya han puesto fuera de combate a la casi totalidad de los tanques que tienen menos cañones que los de los comunistas, logrando librarse sólo dos.

Un batallón de infantería norteamericano que había sido aislado y colocado bajo el fuego enemigo, logró retirarse.

Los norteamericanos han hecho pagar caro a los comunistas el poco terreno que han tenido que ceder; pero a su vez, los norteamericanos también han tenido que pagar mucho.

Los comunistas se deslizaron hacia las líneas norteamericanas antes que éstas se dieran cuenta de la maniobra. Cuando la niebla se despejó, los tanques y la infantería roja ya se hallaban casi sobre las posiciones norteamericanas.

Un teniente norteamericano, John H. Childers, dijo que los comunistas dividieron su compañía antes de comenzar la lucha, a la que calificó de "matadero".

Según Childers, los rojos montaron sus ametralladoras en las lomas y desde allí barrieron a las posiciones norteamericanas. Después, los comunistas dispararon andanadas de proyectiles de 20 milímetros contra los norteamericanos y más tarde entraron en acción los tanques rojos.

Childers dirigió los restos de su compañía a través de un corredor que estaba bajo el fuego comunista. Sólo 30 hombres sobrevivieron de un total de 148 que vinieron hace dos semanas desde el Japón.

Los servicios médicos calculan que menos del 20 por ciento de los heridos es sacado del campo de batalla, pues el resto queda allí.

Los oficiales norteamericanos dicen que los norcoreanos matan a los heridos norteamericanos. Un doctor comentó: "Tal vez es mejor que los norcoreanos los maten, ya que así ponen fin a sus sufrimientos".

Los norcoreanos atacan a los norteamericanos con tanques T-34, que están dotados de cañones de 88 milímetros, los cuales superan a los norteamericanos. Su infantería lleva fusiles rusos muchos de los cuales disponen de buenas miras.

Renunciaron cuatro miembros del Comité "Estudios Europeos"

LONDRES, 11 (U. P.)—Cuatro prominentes miembros británicos del Comité Internacional para el Estudio de las Cuestiones Europeas, renunciaron a sus cargos después que esa entidad emitió un informe en que dice que sería justificable el hecho de que Estados Unidos entrara a considerar el empleo de la bomba atómica en Corea.

Los cuatro miembros, que incluyen a dos integrantes de la Cámara de los Lores y dos de la Cámara de los Comunes, no objetaron la substancia del informe, sino que protestaron por las referencias a la guerra en Corea, que fueron agregadas por el Comité, sin el conocimiento de ellos.

Los cuatro miembros que renunciaron son: Lord Vansittart, Lord Bravazon de Tara, Martin Lindsay y Ernest Marques.

Los cuatro renunciaron en una carta que dirigieron al "Times" y en la que dicen lo siguiente:

"Hemos experimentado ya dificultades en coordinar los informes del Comité con los de las sucursales en las diferentes capitales, y con el fin de evitar nuevas complicaciones a causa de desinteligencias, creemos que lo más correcto es renunciar".

El Comité está formado de ex estadistas europeos de gran figuración y publica regularmente informes sobre los problemas internacionales del momento. Tiene sus oficinas centrales en París, siendo uno de sus miembros más prominentes el ex Premier francés Paul Reynaud. Vansittart es uno de los ex Subsecretarios Permanentes de las Relaciones Exteriores. Lord Bravazon fué Ministro de Producción Aérea durante la última guerra mundial.

PAKISTAN OFRECE FUERZAS PARA LA GUERRA DE COREA

WASHINGTON, 11.— (UP) .— Una fuente informada dijo que Pakistán ha ofrecido fuerzas terrestres para ayudar a Estados Unidos en su acción "policial" en Corea. Si se confirma oficialmente esta noticia, Pakistán habrá sido el primer país en ofrecer fuerzas terrestres a Estados Unidos y las Naciones Unidas.

Un senador, quien prefirió que se reservara su nombre, dijo que se recibió esta noticia en la reunión del Comité de Servicios Armados del Senado.

La oferta de Pakistán fué discutida en una sesión convocada para permitir al Jefe del Estado Mayor Conjunto, general Omar Bradley, entregar un informe sobre la guerra de Corea, en representación del general Douglas MacArthur.

Los países que cooperan con Estados Unidos, Reino Unido, Francia, Australia y Holanda, contribuyen con fuerzas navales o aéreas.

El Departamento de Estado, por su parte, ha dicho que los problemas de contribución con fuerzas terrestres es objeto de estudio con otros países miembros de las Naciones Unidas.

Observadores creen que la presencia de otros soldados extranjeros en la línea de fuego, tendría buen efecto psicológico entre los soldados norteamericanos y más aún si se reforzarles militarmente.

El señor William S. S. dijo: "Hasta un batallón de filipinos o pakistanos sería psicológicamente y dramáticamente el hecho de que esta guerra es una guerra imperialista, hombre blanco con el fin de plotar a Asia".

EGIPTO CONSID AGRESION, ATAQ COMUNISTA A CO

EL CAIRO, 11 (U. P.) Ministro de Relaciones E res, Sala el Din Bay, di Egipto consideraba el comunista a la Corea M nal como una agresión, su negativa de apoyar la lución de las Naciones para la intervención mil

El Canciller manifestó, claraciones de prensa, abstención de Egipto en sejo de Seguridad de la ciones Unidas, no significa Egipto apoyara a Rusia.

Dijo: "Censuramos el nismo. Somos uno de los países en el mundo que ha crito completamente el nismo".

SOLDADOS BRITAN DETENIDOS EN BERL

BERLIN, 11. — (UP). — vehículos blindados británic llevaban ocho soldados, apresados por las autorida la zona rusa de Berlín ha Los británicos entraron al soviético por equivocación unas maniobras.

BERLIN, 11.— (UP).— L toridades soviéticas pusier libertad esta noche a los dados británicos, que en t hículos blindados fueron dos durante varias horas en na rusa.

Los soldados cruzaron la tera en el sector soviético dirse durante prácticas qu lizaban en el sector francés

Las autoridades británic formaron que a los hombres vehículos que fueron durante la tarde, se les p regresar a su zona después berse hecho representación te el Mando soviético, un voz británico declaró que cidente no tenía importan guna.

ARMAS CONTRA TAN ENVIA EE. UU. A CO

WASHINGTON, 11.— (Un vocero militar dijo que vas armas antitanques se e tran ya en viaje, llegaron de las fuerzas norteamerica Corea y estuvo de acuerdo el cálculo original sobre mero de tanques norcorea inexacto.

El portavoz expresó que nuevas armas son bazoo 3.5 pulgadas, que se espe efectivas armas contra lo ques de construcción ru los cuales resultan ineficaces cañones corrientes.

Un vocero de la Fuerza dijo, por su parte, que no bido confirmación de que tán empleando en Corea l rusos Yak de propulsión a

DUERMEN FUMAND

No sólo los varones, pues son muchas, también, las m que fuman hasta quedarse dormidas, sin considerar que a los que con más frecuencia amanecen haciendo esfuerzos para expulsar las acumulaciones espesas de la garganta irritaria. Recomiéndase a estas personas, mantener en la el mayor tiempo posible Pastillas Liptus, medicina contra que fluidifica las acumulaciones espesas, impartiendo alivio garganta dolorida o inflamada. Las Pastillas Liptus con tos poseen sabor a eucaliptus y su precio es de $ 20.— la con 48 pastillas.

— RECIBIMOS PARA ENTREGA INMEDIATA —

MEDIDORES

TRIFASICOS y MONOFASICOS, 10, 20 y 30 amperes

Resistencias, planchas

Corrientes, 450 watts. Especiales, 550 y 700 watts.

PLANCHAS SASTRE 4, 5, 6, 7 kilos

Platos cocina "Cromalox"

INTERRUPTORES COCINA ARROW

MIGUEL YAIKIN Y CIA.

FONO 88978 —::— BANDERA 588

NECESITO

Arrendar casa

3 O 4 HABITACIONES

SECTOR

ESTACION CENTRAL

O

SAN DIEGO

— FONO 36996 —

ENCERADOR

DEPARTAMENTOS

LLAME

POBLACION

SAN JOSE

PASAJE MARTINEZ 1029

DOCTOR

EUGEN GASPAR

Le traigo saludos de Zenta Bacska, ruego comunicarse al

TELEFONO 32868

STATION WAGON

CHEVROLET

42 - 45 — RADIO

VENDO

PROVIDENCIA N.o 2415

DE 4 A 6

MUNICIPALIDAD DE SANTIAGO

AVENA FORRAJERA

Necesítanse 3.500 qq. m.

Se aceptan ofertas hasta el 15 de julio.

DIRECTOR DE ADQUISICIONES

CHOFER

PROFESIONAL

GRAN EXPERIENCIA

Ofrécese para camiones o microbús. Placa y documentos para trabajar al momento

TELEFONO N.o 68535

CHALES

LANA . . . . . $ 115.—

CHALES doble . . . . $ 170.—

PAÑALES, lienzo . . $ 23.—

PAÑALES, katico . . $ 30.—

TOALLA, 0.45 ancho. $ 35.—

TOALLA, 0.90 ancho. $ 70.—

Av. Irarrázaval 240

Mañana Jueves

REMATE DE OBJETOS VARIOS

EN OFICINA MATRIZ DE LA

CAJA DE CREDITO POPULAR

Pasaje Capuchinas número 762, esquina San Pablo N.o 1130

PRESTAMOS: concedidos en Noviembre de 1949, con vencimiento en Mayo de 1950.

EXHIBICION:

HOY: De 9 a 12 y de 14.30 a 17 horas

FORD 1949

CUATRO PUERTAS — FLAMANTE ESTADO — RADIO

OFRECE

SOC. AUTOS O'HIGGINS LTDA.

— ALAMEDA 1404 ESQUINA LORD COCHRANE —

CAJA DE LA HABITACION

POBLACION "PRESIDENTE RIOS"

SECTOR I b.

PROPUESTAS

Para la construcción de las 758 viviendas y 30 local les que integran el Sector I b. de la Población "PRESIDENTE RIOS" de Santiago, se abrirá un Registro Especial de Contratistas Generales, de solvencia igual o superior a $ 8.000.000.— y que cumplan otros requisitos cuyo detalle se dará a los interesados en el Archivo Técnico de la Institución, Arturo Prat 48, 4.o piso.

EL VICEPRESIDENTE EJECUTIVO

Pleven obtuvo un amplio voto de confianza en la Asamblea Francesa

"Occidente debe prepararse para la guerra"

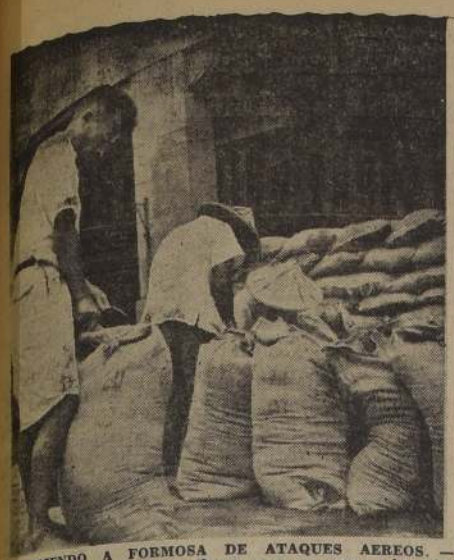

DEFENDIENDO A FORMOSA DE ATAQUES AEREOS. — TAIPE, FORMOSA.— Obreros llenan sacos con arena y los colocan contra los principales edificios de la capital de Formosa, para defenderlos de cualquier posible ataque de las fuerzas aéreas comunistas.— (FOTO ACME).

VENTARRON DEVASTO 3 BALNEARIOS ITALIANOS

RIMINI, ITALIA, 10.— (U. P.)— Dos mujeres perecieron y doce personas resultaron gravemente lesionadas cuando una tormenta devastó los elegantes balnearios de Rimini, Riccioni y Católica, en la costa del Adriático.

Las víctimas fueron golpeadas por tejas que las ráfagas habían arrancado de los techos. El viento desarraigó los árboles y derribó los hilos telefónicos y telegráficos, interrumpiendo las comunicaciones entre los tres lugares de veraneo.

Partido de "refugiados" se vigoriza en Alemania

FRANCFORT, 11.— (UP.)— Según los observadores políticos aliados, los nueve millones de refugiados de la Alemania Occidental probablemente se organizarán en un partido político nacional después de su sorprendente demostración de fuerza en las elecciones del domingo pasado en Schledwig-Holstein.

El partido de los refugiados —Unión de los Desamparados— surgió como el segundo partido en importancia en Schleswig-Holstein, obteniendo 306.000 votos.

Los socialistas, el partido más poderoso, sólo conquistó 360.000 votos. Los refugiados aún derrotaron al Partido Cristiano-Demócrata del Canciller Konrad Adenauer, que ocupó el tercer lugar

Los cristiano-demócratas obtuvieron 258.000 votos.

PREOCUPACION EN INGLATERRA CAUSA ALZA DEL COBRE

LONDRES, 11 (U. P.) — El alto precio del cobre ha causado tal excitación en Gran Bretaña que el redactor mercantil de "The Star" dice que si el precio sigue subiendo, este país se encontrará con un "patrón cobre", ya que el penique es la única moneda cuyo valor real se aproxima al nominal.

El Ministerio de Subsistencias ha sido criticado por considerar el "precio de exportación" del cobre de Nueva York, como el "precio mundial".

El redactor comercial de "The Times" dice por su parte: "Es completamente ridículo este estado de cosas. El mercado de cobre norteamericano no representa en forma alguna el precio verdadero.

"Tres grandes empresas —la Anaconda, la Kennecott y la Phelps Dodge— controlan el grueso de los abastecimientos del cobre norteamericano, así como las mayores fundiciones.

"Los precios norteamericanos por los cuales se ha fijado en los últimos 12 meses el precio del cobre por el Ministerio de Subsistencias, son casi precios de monopolios".

"Corea es un anticipo para el ataque ruso a Europa", dijo De Gaulle

NOTA DE LA REDACCION.— El General Charles de Gaulle, quien previno muchas celadas de la Segunda Guerra Mundial, discute la actual crisis y sus ideas para resolverla en la siguiente entrevista con el vicepresidente de la United Press para Europa, A. L. Bradford. Esta es la primera entrevista que De Gaulle concede desde 1945 cuando todavía estaba en el Poder, en Francia.

PARIS, 11.— (UP).— (Por A. L. Badford).— El General Charles de Gaulle me dijo hoy que el mundo occidental tiene que prepararse para la guerra con Rusia. En una entrevista exclusiva en su hogar en las afueras de París —la primera que concede en cinco años— De Gaulle dijo que la aventura comunista en Corea era un preparativo para el ataque soviético contra Europa. Recalcó la debilidad de las potencias occidentales e instó al rearme rápido para hacer frente al peligro.

El dirigente francés, quien según los observadores probablemente vuelva al Poder después de comicios que pueden ser acelerados por las frecuentes crisis políticas en Francia, dijo que Europa está en "peligro mortal". Añadió: "Somos una coalición", recalcando que Europa tiene que ser protegida primero como zona avanzada de peligro.

De Gaulle manifestó que Alemania debía ser incluida en sistema de estrategia occidental, pero sobre la base de un acuerdo entre Francia y Alemania, que sería seguido por la Federación de Europa en la que Alemania figuraría.

El parecer de De Gaulle es que España no debe ser excluida del sistema de seguridad europeo.

De Gaulle sostuvo que el ataque contra la Corea meridional es "la señal de alarma que repercute en todo el mundo" y que el Presidente Truman y el General Douglas Mac Arthur debieran recibir crédito por la decisión final de resistir a la agresión comunista.

De Gaulle declaró que "el sistema soviético en su marcha hacia la dominación mundial, actúa dondequiera que el nacionalismo y la rebelión social ofrecen la oportunidad. Ahora actúa por delegación en Indochina, China, Birmania, Tibert y Corea. Anteriormente vimos éstos en Persia y Grecia. En cualquier momento puede hacer lo mismo en alguna otra parte. Todos estos movimientos locales sirven al Soviet para preparar un gran ataque si decide tomarse el riesgo o acelerar por medio de la presión el derrumbe interno de las naciones que lo resisten".

También mantuvo que en cualquier caso el resultado final se decidirá en Europa. Dijo: "Si el Viejo Mundo cae enteramente en manos soviéticas, no veo cómo la libertad será salvada en este mundo deadicado. Pero si la Europa occidental se sostiene, será el mundo libre el que, finalmente dictará la paz con o sin guerra.

CHARLES DE GAULLE

Por lo tanto, podemos estar seguros de que la aventura comunista en Corea tiene como fin último, la preparación del ataque en Europa". Añadió: que "la intervención norteamericana, aún cuando haya comenzado mal, es de una significación tremenda. Por primera vez el mundo, a ambos lados de la Cortina de Hierro comprende que Estados Unidos es capaz de emplear en regiones muy distantes no sólo su dinero y propaganda, sino que también su poderío y vidas para impedir la dominación comunista".

Sobre la tucha en la Indochina, De Gaulle, dijo: "También vemos ahora cómo la guera librada por Francia durante los últimos cuatro años en la Indochina es parte de esta misma lucha. Los calumniadores que acusan a Francia de imperialismo colonial e su guerra contra Ho Chi Minh deben ahora retirarse en silencio".

RUSOS OBSTRUYEN PASO DE TRENES QUE VAN A BERLIN

BERLIN, 11.— (UP.)— Funcionarios alemanes de la población "fronteriza" de Helmstedt informaron que los soviéticos intensificaron los controles sobre el tránsito de trenes de carga de la Alemania Occidental e impidieron el paso de 43 vagones que iban con destino a los sectores occidentales de Berlín.

Los observadores consideran que las actividades soviéticas tienen por objeto "molestar", como se ha estado haciendo desde que terminó el bloqueo de Berlín hace un año e indicaron que no creían que fuesen señales de que los rusos tratasen de establecer un nuevo bloqueo.

Socialistas aceptaron integrar el Gobierno

PARIS, 11.— (UP).— (Por Joseph Grigg).— El presidente del Consejo, René Pleven, con el voto de confianza que le otorgó la Asamblea Nacional, parecía haber tenido éxito en sus esfuerzos para formar un Gobierno de Coalición de centro estable, que acabe con la crisis política que existe en Francia desde hace 17 días.

Todos los partidos de centro incluso los socialistas, le prometieron esta noche a Pleven, que tomarían parte en su Gobierno. Anteriormente le habían otorgado un decisivo voto de confianza por 373 contra 186, o sea, dos votos más de los que necesitaba.

El ofrecimiento asegura que Pleven podrá formar un Gobierno con aceptables perspectivas de estabilidad.

Lo que le queda ahora es distribuir las distintas carteras. Esto podría causar algunas demoras y hacer que la relación del nuevo Gabinete no pueda publicarse hasta mañana, pero de todos modos, es casi seguro que mañana por la noche, Francia tendrá de nuevo constituido un Gobierno y que Pleven podrá concurrir el jueves ante la Asamblea Nacional para dar cuenta oficial de su composición.

Los jefes socialistas se reunieron durante casi cuatro horas por la mañana para decidir si entraban o no en el Gabinete de Pleven. Varias veces le enviaron emisarios para preguntarle algunos detalles de su plataforma.

Después de prolongados debates, acordaron participar en el Gobierno y así lo notificaron a Pleven.

El nuevo Gabinete se formará con socialistas, Movimiento Republicano Popular de los católicos, socialistas radicales y miembros del propio partido de Pleven, el pequeño de la Unión de Resistencia Socialista. Es posible que también se incluya a uno o dos derechistas moderados. Se da por seguro que Robert Schuman continuará de Ministro de Relaciones Exteriores. Henri Queuille y Georges Bidault, quedarán en el Gabinete como Ministros sin cartera.

ESTRICTA VIGILANCIA YUGOESLAVA EN FRONTERA HUNGARA, RUMANA Y BULGARA

BELGRADO, 11 (UP).— El Gobierno yugoeslavo prohibió todas las visitas a las fronteras sin permisos especiales. El decreto, publicado en la Gaceta Oficial, fué precedido por una serie de rumores de aumento de la actividad militar en las zonas fronterizas yugoeslavas con sus vecinos del Cominform, Bulgaria, Rumania y Hungría.

La agencia oficial yugoeslava de noticias, Tanjug, informó hace una semana que esos países estaban efectuando "minuciosos movimientos de unidades del ejército junto a las fronteras yugoeslavas".

El semanario "Ejército Popular", comentando la situación fronteriza, acusó a dichos tres países de haber recibido órdenes de la Unión Soviética de intensificar sus actividades provocativas en el sudeste de Europa". Desde mediados de junio, en que Yugoeslavia se quejó de que sus centinelas en la frontera búlgara habían sido heridos en una emboscada de soldados búlgaros que cruzaron la frontera se ha vuelto a mencionar estos incidentes.

La nueva orden se anunció 24 horas después de que el Gobierno del Mariscal Tito acusó a las autoridades húngaras de haber ordenado a todos los yugoeslavos que viven en la provincia fronteriza de Prekormurje, que abandonaran sus residencias y se trasladarán al interior en el término de 48 horas.

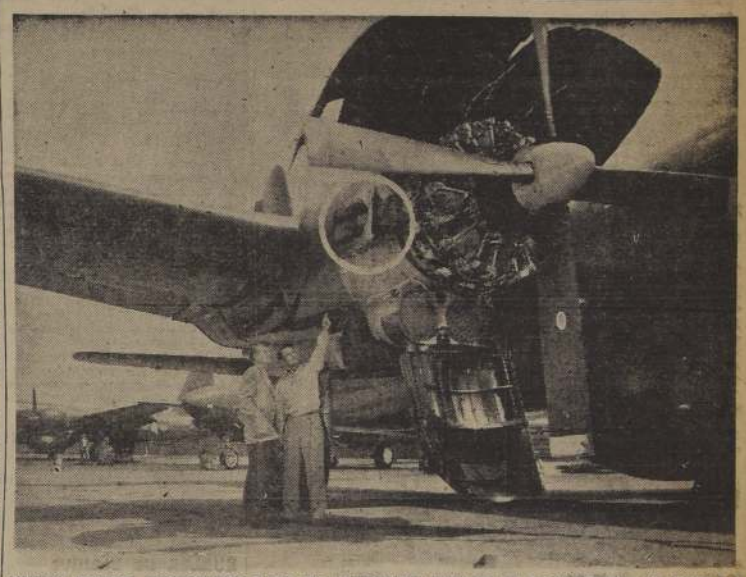

NUEVO MOTOR COMBINADO PARA EL "NEPTUNE" P2V4 DE LA LOCKHEED.— La hélice y la retropropulsión se combinan en el nuevo motor Wright, tipo "Turbo Cyclone" 18, de 2.700 caballos de fuerza del avión "Neptune" de la Lockheed, obteniendo un 20 por ciento más de energía al aprovechar la desperdiciada en los gases, por medio de las tres pequeñas turbinas que se ven en el círculo marcado en la foto.—Esta energía de retropropulsión, transmitida al eje de acción de los motores, permite despegar desde pistas más cortas, cargar más combustible o armamento, desarrollar velocidades de crucero sin forzar el motor, y hacer vuelos a más larga distancia. Este 20 por ciento de energía adicional, desarrollado por el "Neptune" P2V4 de dos motores, permite hacer vuelos sin escalas de más de 8.000 kilómetros; todo lo cual da por resultado un servicio de patrulla antisubmarina más eficaz. Según informó recientemente el Departamento de Marina de la Unión, el avión tipo P2V4 de la Lockheed que tiene en uso la Armada, está equipado con radar y otros aparatos destinados a delatar la presencia de submarinos tipo "snorkel", con tubos de ventilación plásticos.—En la foto, a la izquierda, el piloto de pruebas de la Lockheed, Stan Beltz, con el ingeniero de navegación John Stockdale, que señala la turbina de escape

POR ENSANCHE DE LOCAL
CRISTALERIAS-YAÑEZ
LIQUIDA TODA SU EXISTENCIA

CRISTALERIA, LOZA, ENLOZADO, PORCELANA, CUCHILLERIA, HULES PARA MESA Y MENAJES EN GENERAL, A LOS PRECIOS MAS BAJOS DE PLAZA.— NADIE SALE SIN COMPRAR.

— FRANKLIN Nº 1012 —
TRANVIAS 36 A LA PUERTA

VIDRIOS.—
JARROS de 1 lt., en color . . . $ 14.—
VASOS vineros 2.60
COPAS vineras 2.80
BOTELLAS de velador . . . 25.—
BARRILES para escabeche, desde . . . . . 20.—

ALUMINIO.—
CAFETERAS . . . . . $ 95.—
HERVIDORES para leche . . 65.—
PAILITAS para huevo . . . . 12.—
CACEROLAS, desde . . . . . 19.—
CUCHARONES . . . . . 10.—

FIERRO ENLOZADO.—
TETERA p. agua de 2 lt. . . . $ 110.—
BACINICAS, desde . . . . . 30.—
OLLAS, desde . . . . . 39.—
PORTAVIANDAS, desde . . . . 69.—
LAVATORIOS grandes, desde . . 115.—

VARIOS.—
HULES para mesa, gran surtido. $ 120.—
TIRABUZONES . . . . . 5.—
PLATOS hondos . . . . . 12.—
PLATOS bajos . . . . . 10.—
TAZAS para consomé con platillo . . . . . 14.—
TAZAS para café, c. platillo . 9.—

JUEGO DE 7 PIEZAS, 6 COPAS Y UN JARRO TALLADO, $ 39.—

NO OLVIDE DE COMPRAR BARATO

CRISTALERIAS-YAÑEZ FRANKLIN Nº1012

NEBULIZACIONES A DOMICILIO
Ultratermia. Luz Ultravioleta. Curaciones e inyecciones en general. Atendido por enfermeras universitarias.
De 8.30 a 12.30 y de 15 a 19.30
SERVICIO DE FISIOTERAPIA
Hermanas Troncoso
MONEDA N.o 727
CUARTO PISO - OFICINA 400
TEL. 86211.

NULAS
quedan las 26 letras de cambio aceptadas por el señor Sergio Pinto Hernández, a la orden de Manuel Zelada Ortega, con vencimiento desde el 8 de enero de 1950 al 8 de febrero de 1952, por haber sido extraviadas.

COMPRO
CHEVROLET
1949
O
FURGON
CHEVROLET
1950
doy camioneta Station Wagon en cambio y pago diferencia al contado
Providencia 2415
DE 4 A 6

Una Maravilla
de la industria alemana
modern
LLEGO
LA ESTILOGRAFICA ALEMANA
"TIKU"

Lo más indicado para oficinas, bancos, vendedores, etc.
La construcción del tubito de escribir, finamente redondeado en la punta, con el delgado hilo interno movible, no permite el cambio de letra, fina o gruesa.
Utilizable especialmente para hacer copias (hasta 3 copias).
Se escribe con tinta corriente para lapiceras.
Estanque de tinta visible.
Repuestos garantizados.
POR MAYOR, DESCUENTO ESPECIAL.
A provincia contra reembolso.
PRECIO DE VENTA: $ 550
DISTRIBUIDOR:
CASA FIONA
UNION CENTRAL 1063
(COSTADO 2 METRO)

ULTIMOS SITIOS DISPONIBLES
PLAZO 3 AÑOS
Cuota contado desde $ 20.000.— 3 cuadras de Estación Central
TRATAR:
COMPAÑIA 1068 —::— OFICINA 1104
De 10 a 12 y de 3 a 6.

NOTICIAS DE AMERICA LATINA

ARGENTINA

ROSARIO (Argentina), 11.— (UP).— La comisión bicameral para las investigaciones de las actividades antiargentinas dispuso el retiro de la vigilancia policial de los siguientes locales: Asociación Rosarina de Intercambio Cultural argentino-norteamericano; Federación Gremial del Comercio y la Industria; Federación de Vendedores de Diarios y Revistas, que fueron intervenidas oportunamente por el ex presidente y ex secretario de la comisión, diputados José Emilio Visca y Rodolfo Decker, respectivamente.

MAR DEL PLATA, 11. —(UP).— Un buque de bandera uruguaya no podrá cargar ni descargar en los muelles locales, según una resolución adoptada por el Sindicato de Estibadores de esta ciudad. La decisión del gremio, según se informa, tiene el carácter de represalia por negarse los estibadores uruguayos a cargar y descargar barcos argentinos.

BUENOS AIRES, 11 (UP).— El buque-escuela y crucero "La Argentina" iniciará el próximo lunes el séptimo viaje de instrucción de cadetes navales.

Este viaje comprenderá visitas a España, Francia, Bélgica, Dinamarca, Inglaterra, Estados Unidos, Puerto Rico y Brasil.

La travesía se prolongará hasta el 29 de noviembre.

La dotación completa de la nave incluyendo oficiales y tripulación, asciende a 675 hombres.

BUENOS AIRES, 11 (UP).— La Fundación de Ayuda Social que dirige la señora Eva Duarte de Perón, ha dispuesto prestar ayuda a los damnificados colombianos del reciente terremoto.

Cuatro aviones partirán a fin de semana con víveres, ropas, medicamentos, carpas y personal de enfermeras, con destino a Colombia.

Los aviones continuarán después a Cuzco, para llevar allí otros auxilios.

El Embajador de Colombia, Domingo Ezquerra, al tener conocimiento de la ayuda argentina, concurrió al Ministerio del Trabajo y Previsión Social para agradecer a la señora Duarte de Perón, en nombre de su país, la ayuda que prestará a sus connacionales.

PERU

LIMA, 11 (UP).— La Cruz Roja Peruana informó a la United Press que se ha puesto a las órdenes de la organización colombiana, para el envío de los auxilios que sean necesarios para las víctimas del terremoto en Santander del Norte.

El presidente de la Cruz Roja peruana, doctor Miguel Aljovín, envió un mensaje al presidente de la Cruz Roja de Colombia, en el cual expresa:

"Lamentamos profundamente la catástrofe ocurrida en ésa. Ofrecemos nuestra ayuda incondicional."

LIMA, 11 (UP).— La Policía descubrió una banda de falsificadores de billetes, la cual había acumulado la suma de 120.000 soles en billetes falsos.

Los falsificadores habían montado un taller de impresión en la ciudad de Huancayo, capital del Departamento de Junín. Contaban con una máquina impresora "Chandler and Price", de Cleveland, Estados Unidos.

La Policía descubrió los billetes falsificados en Lima, en donde estaban actuando los miembros de la banda.

La falsificación comprendía billetes de 50 soles.

LIMA, 11 (UP).— Hasta la fecha han quedado terminados los escrutinios oficiales en 11 departamentos, y el total de votos hasta ahora computados asciende a 279.897 en favor del candidato presidencial único, general Manuel Odría.

Asimismo, han resultado elegidos 25 senadores y 60 diputados, todos de filiación odrista.

Continúa ayuda a Colombia

El gobierno confirma que los muertos por el terremoto son 300

BOGOTA, 11 (U. P.)— Durante todo el día ha continuado la corriente de ayuda hacia el departamento de Santander del Norte, el cual resultó afectado por la serie de temblores que sobrevinieron el sábado, domingo y lunes.

La Fuerza Aérea colombiana ha estado movilizando continuamente a sus aviones para llevar socorros, medicinas, víveres y ropas.

La Cruz Roja prosigue atendiendo a los heridos en el propio campo de los temblores y trasladando a los más graves hasta los hospitales que se hallan más cerca.

Todos los diarios de la capital, la Cruz Roja y diversas entidades abrieron suscripciones las que según fuentes autorizadas, subieron hoy en conjunto a 100.000 pesos aproximadamente.

El Presidente Mariano Ospina Pérez, recibió un mensaje del Presidente ecuatoriano doctor Galo Plaza, en el que le expresa su condolencia y le ofrece toda clase de ayuda como retribución por la valiosa cooperación prestada con motivo del terremoto de Ambato.

También ha recibido mensajes de todas las misiones diplomáticas colombianas en el exterior.

Fuentes del Ministerio de Higiene declararon que posiblemente mañana se reciban desde el exterior los primeros auxilios materiales, tales como carpas, mantas, etc.

El número total de las víctimas sigue siendo aún confuso.

El Palacio Presidencial confirmó esta tarde el dato de 300 muertos, según la cifra dada por el Gobernador de Santander del Norte, Lucio Pabon.

Un enviado especial de la United Press, Williams Payette, después de visitar casi toda la región de los temblores, informa que su impresión personal es que el número de víctimas no pasa de 200 muertos.

Las cifras de los heridos varían entre 100 y 1.000

El Gobierno espera obtener esta noche estadísticas más completas.

Se cansó de viajar el rey de los vagabundos

PITTSBURGH, 11 - (U.P.)— Jeff Davis, "Rey de los Vagabundos", ha confesado que "el afán de vagar es una cosa terrible".

Davis, que ha viajado más de 3.000.000 de millas, incluso seis vueltas alrededor del mundo, ha dicho que no lo haría otra vez aunque se le pagara. Ha dicho, sonriente: "Cada vez que regresaba tenía que ser presentado a mis hijos, nuevamente".

Davis, que pasó por esta ciudad para visitar a un amigo, ha dicho que se encuentra en muy buen estado, a pesar de sus 67 años de edad. El rey de los vagabundos es Gran Caballero de la Orden del Amor a los Caminos y Presidente de la Vagabundos de Estados Unidos Inc. Sin embargo, ha dicho que su principal interés es ahora vivir en una casa.

Davis ha dicho que en todos sus viajes no ha encontrado huellas de comunismo entre los vagabundos. Ha dicho: "El comunismo es partidario de la regimentación y... no se puede regimentar un vagabundo".

Niebla paraliza tráfico portuario en Nueva York

Nueva York, 11 (U. P.)—Una espesa niebla que cubre una vasta zona de Nueva York, ha paralizado las operaciones de vuelo en los tres principales aeropuertos de la ciudad y ha restringido considerablemente las actividades portuarias.

CHILE PARTICIPARA EN TORNEO DE PESCA

NUEVA YORK, 11.— (UP). — Se anunció que equipos de Cuba, Gran Bretaña, Chile, Argentina, Brasil y Estados Unidos, y también un combinado de Suecia y Dinamarca, competirán en el torneo internacional de pesca, por la Copa Tuna, en las pruebas que se realizarán en Wedgeport, Nueva Escocia, desde el 13 al 16 de septiembre.

Pidió el divorcio porque su marido le exige usar ropas de una ex esposa

CHICAGO, 11.— (U.P.).— La señora Rose Franci, de 47 años de edad, dijo al juez Joseph Sabath, que su esposo, Albert, de 61 años, le obligaba a usar los vestidos y el anillo de compromiso que pertenecieron a la primera esposa de Franci.

Franci contestó que su esposa le había presentado la cuenta de una plancha de dientes mientras pasaban su luna de miel.

Al emitir un decreto de divorcio, Sabath dictaminó que ella podía conservar los dientes falsos, pero tendría que devolver los trajes y el anillo a su esposo.

Cámara despachó...

(DE LA PRIMERA PAGINA)

ner a la Cámara destinar la Hora de Incidentes de la sesión ordinaria para la discusión del proyecto, a fin de despacharlo en esa misma sesión si fuera posible.

REUNION DE DIPUTADOS RADICALES

A las 12.30 horas se reunieron en una sesión-almuerzo en el Club Deportivo de la Universidad de Chile, los diputados radicales, con el objeto de cambiar ideas sobre el proyecto económico y otras materias. Con relación al proyecto se acordó que el comité fijara la forma en que debían votar los diputados radicales.

LA SESION

La sesión se inició a las 16.15 horas, presidida por el doctor Raúl Brañes. Asistieron 126 diputados, y los Ministros del Interior, señor Alfonso; Vías y Obras, señor Merino; Educación señor Leighton; Trabajo, señor Puga, y Agricultura señor Meller.

En la cuenta, el presidente señor Brañes dió cuenta de los acuerdos adoptados por los comités parlamentarios en relación con el proyecto en estudio.

Después de ocuparse de algunos asuntos ajenos a esta materia, el presidente propuso dedicar la Hora de Incidentes al proyecto económico, dando 30 minutos a cada comité para usar de la palabra. En seguida se suspendió la sesión por 10 minutos, para que los partidos pudieran concertar acuerdos sobre algunos puntos.

Reabierta la sesión a las 17.30 horas, la Corporación empezó a tratar el proyecto económico despachado por el Senado en segundo trámite constitucional y considerado ahora por la Cámara en tercer trámite.

En primer término habló el diputado informante señor Fernando Maira, presidente de la Comisión de Hacienda, quien hizo una relación de los aspectos más sobresalientes del proyecto, en cuanto a las inversiones contempladas y a las entradas tributarias que se contemplan para hacer frente a los gastos.

Expresó que muchas de las reformas introducidas por el Senado eran materia de reparos. Dijo que había compromiso para financiar el proyecto al término del año. En cuanto al mayor rendimiento del cobre, agregó que era mirado con cierto pesimismo infundado.

Después de referirse en términos generales en lo que respecta al financiamiento del proyecto, manifestó que él sería aprobado en forma que conviene al interés nacional, para cuyos efectos los diputados radicales lo habían considerado detenidamente.

El señor Astolfo Tapia, en nombre de los diputados socialistas, expresó que prestaban su apoyo decidido para el despacho del proyecto, por estimarlo de justicia para los asalariados del Estado. Hizo hincapié en la necesidad de proceder a reajustar los sueldos del magisterio.

A nombre de los bancos agrario-laboristas, el señor Jorge Saelzer puntualiza la posición del partido frente a la discusión del proyecto en su tercer trámite constitucional. Manifestó su criterio favorable a diversas modificaciones introducidas por el Senado, consideró que era justa la necesidad de mejorar las rentas de los servidores públicos; pero criticó los tributos que gravan las industrias.

Don Camilo Prieto Concha, conservador tradicionalista, expuso los defectos que, a su juicio, tiene el proyecto. Dijo que los aumentos de sueldos traían la aceleración del proceso inflacionista. Se manifestó contrario a los pre-encasillamientos, y criticó duramente los gravámenes exagerados, a su juicio, que contempla el proyecto.

El señor Pablo Aldunate dice que durante seis meses el país ha vivido en un ambiente de inquietud, debido en gran parte a la intransigencia del Ministro de Hacienda, para que este proyecto llegue ahora a aprobarse en condiciones como no se había propuesto en los primeros días. Expresó que se ha explotado un legítimo y justo anhelo de los empleados públicos para hacer una política personalista. El Ministro —agregó— se obstinó en propiciar un régimen de cambio contrario al interés nacional y luchó en el Fondo Monetario por imponer sus ideas perjudiciales para la economía nacional, llegando hasta dictar el decreto N.o 4.000, tan criticado. Analizó, en seguida, el informe del Vicepresidente del Consejo de Comercio Exterior, sobre régimen de cambio a $ 50, y expresa que sólo se hace acreedor a estos beneficios a una lista de artículos por 34 millones de dólares. Agrega que el proyecto, a pesar de las modificaciones está lleno de injusticias para los propios servidores públicos. Se refiere al financiamiento del proyecto, haciéndole objeto de duras críticas.

A continuación se produce un animado debate sobre el cálculo de las entradas, participando los señores Aldunate, Maira, Bolados y Alcalde.

El señor Martones expresa que hace tres meses que se tramita este proyecto y el Gobierno no ha enviado ningún mensaje de estabilización de los precios, por cuyo motivo estima que los aumentos de sueldos serán ilusorios. Aboga por eximir de impuesto toda renta hasta de cinco mil pesos. La menor entrada se compensará en el presupuesto de 1951.

Don Francisco J. Labbé alude a algunas declaraciones del señor Aldunate, sobre la fijación del dólar a 50 pesos, estimando que la lista dada a conocer por el Vicepresidente del Comercio Exterior puede no ser la última palabra, pero sabe que el país necesita de muchos artículos más que se pueden importar con el mismo tipo de cambio, por lo que puede haber variaciones en el financiamiento del proyecto. Formula otras observaciones que justifican el proyecto mismo como una necesidad para el momento.

El señor Alcalde considera que hay contradicciones en las palabras del señor Labbé, pues sus conceptos emanan del Ministerio de Hacienda y las declaraciones hechas por el Ministro de Agricultura.

El señor Cárdenas manifiesta que votará favorablemente el proyecto, estando de acuerdo con lo aprobado por el Comité Coordinador de los Partidos de Gobierno.

El señor Reyes hace objeto de críticas el financiamiento del proyecto.

El señor Maurás dice que el aumento de la dieta que tanto preocupa a la opinión pública, debe tratarse con claridad. Explica que se trata de una asignación para gastos de los diputados en el desempeño de sus funciones, no siendo, en consecuencia, un aumento específico de la dieta.

Clausurado el debate, se puso en votación el proyecto. Se declaran aprobados los siguientes artículos: 2, 5, 6, 7, 8, 9, 10, 11; 13; 15; 16; 17, 18, 20, 21, 23, 25, 31, 32; 33; 34, 35, 42, 48, 52, 53, 58, 63, 64, 66; 69; 70, 72, 73; 74; 75; 76 y 77. Se dan por aprobadas, sin discusión, las modificaciones introducidas por el Senado en los siguientes artículos: 1, 4, 14, 19, 26, 29, 30; 37, artículo nuevo, a continuación: 39, 40, 43, 46, 54, 60; 62; 65, 67, 71; artículos nuevos, seguidos en los números 70, 71, 73, 78 y 86; artículos 3.o, 6.o y 7.o transitorios.

Queda desechado el artículo 85, propuesto por el Senado, porque la materia de que se trata fué ya aprobada por la Cámara en el proyecto que modifica la ley general de Bancos. Se somete a votación el artículo 2.o, propuesto por el Senado, que establece los sueldos por grados, quedando aprobado; el artículo 3.o sobre los empleados de la Dirección del Crédito Prendario, queda aprobado; el artículo 12, aprobado; el artículo 22, que autoriza la jubilación con el mismo sueldo, aprobado; el artículo 24 que paga sueldos, los grados 1.o y 2.o, aprobados; el artículo 27, que suprime algunos empleos, propuesto por el Senado, el 27 (29) sobre asignación especial a los ingenieros, arquitectos y abogados de la Dirección de Obras Públicas, rechazados; el artículo 28, aprobado; el artículo 36 sobre autonomía de gastos de la Universidad de Chile, aprobado; el artículo 38 sobre dieta parlamentaria, aprobado; el 39, que autoriza al Presidente de la República para reducir rubros aduaneros, rechazado; artículo 39 del Senado, que aumenta sueldos al personal del Congreso Nacional, aprobado; el artículo 41, aprobado; el 44, aprobado; el 45, sobre derechos de exportación, rechazado; el artículo 47 sobre impuesto al vino, aprobada la idea propuesta por el Senado; el 49, sobre impuesto a las apuestas mutuas, aprobada la modificación del Senado; el artículo 50 sobre impuesto a la agricultura, rebajando del 12 al 8 por ciento, aprobado; sobre supresión de la contabilidad agrícola, queda aprobado; sobre escala progresiva de las rentas propuesta por el Senado, queda aprobada; el 51, sobre excepción de impuesto a la renta a los sueldos hasta de $ 5.000, rechazada; el 55, aprobado; el 56 aprobado; el 57, sobre impuesto a los beneficios excesivos, propuesto por el Senado, aprobado; impuesto a los beneficios excesivos propuesto por el Senado aprobado; impuesto sobre compraventa de bienes raíces, propuesto por el Senado, aprobado; el 61, impuesto a la bencina, propuesto por el Senado, aprobado; el 68, sobre fecha de aplicación de los nuevos impuestos propuesto por el Senado, aprobado.

En seguida se tratan los siguientes artículos nuevos propuestos por el Senado; el 74, sobre goce de sueldos a los profesores becados por Gobiernos extranjeros, aprobado; el 76, que crea un cargo de Asesor Jurídico, aprobado; el 76, suspende los efectos de un decreto del Ministerio de Educación y autoriza al Presidente de la República para revisarlo, aprobado; el 77, aprobado; el 78, aprobado; el 79, que autoriza al Presidente de la República para fijar tipos de cambio, aprobado. Los números 80 y 82, del Senado, aprobados; el 84, rechazado; el 87, que aumenta los sueldos de la Planta Suplementaria del Ministerio de Hacienda, propuesto por el Senado, rechazado.

Los números 88 y 89, el primero aprobado, y el segundo, que fija sueldos a los funcionarios fuera de grado, rechazado.

—Se levanta la sesión.

FRICCION ENTRE DOS MINISTROS PROVOCO CRISIS DEL ECUADOR

QUITO, 11.— (UP).— El Gabinete será organizado dentro de tres días debido a la crisis que se generó en su seno por el antagonismo entre el Ministro de Gobierno y el de Defensa.

Dicho antagonismo, según esferas oficiales, habría causado perjuicio a la Administración del Presidente Galo Plaza.

Tres o cuatro Ministros que actualmente integran el Gabinete continuarán en su cargos.

GERENTE DE "LA NACION" VISITO AYER "LA PRENSA" EN VISITA A BS. AIRES

BUENOS AIRES, 11.—(UP).— Los señores Antonio Ferreira, gerente de LA NACION, de Santiago de Chile, y Carlos Alzola, gerente de publicidad del mismo diario, integrantes del grupo de periodistas que visita esta capital por invitación de las Aerolíneas Argentina, estuvieron esta noche durante dos horas en los talleres gráficos del diario "La Prensa", ubicado en la intersección de las calles Chile y Azopardo.

8.000 OBREROS ESTAN EN HUELGA EN URUGUAY

MONTEVIDEO, 11.— (UP).— Se ha agudizado el entredicho surgido entre los obreros metalúrgicos y los patronos al reiniciarse una huelga de brazos caídos que afecta a 8.000 trabajadores aproximadamente.

Este paro indefinido obedece a que no se ha llegado a un acuerdo con los patronos en cuanto al pago de los salarios con efectivo retroactivo, lo que fué acordado por el Consejo de Salarios de la Industria Metalúrgica.

La huelga se realiza sin incidentes y la mayoría de los talleres continúan siendo ocupados por los obreros.

Otras fábricas trabajan normalmente, pues, los patronos han pagado lo adeudado al personal.

FESTEJOS A PERIODISTAS CHILENOS EN BS. AIRES

BUENOS AIRES, 11.— (U.P.) En un avión de las Aerolíneas Argentinas regresan mañana a las 9 horas el grupo de ocho periodistas chilenos y otro grupo de representantes de agencias de turismo, después de una visita de cuatro días como huéspedes de la empresa, con motivo de la inauguración de sus nuevos servicios entre Buenos Aires y Santiago de Chile.

Los periodistas han visitado las instalaciones del gigantesco aeródromo "Ministro Pistarini" en Ezeiza, siendo recibidos allí por el señor Carlos Enrique Méndez, subgerente de las Aerolíneas, y el director general del puerto aéreo, Comodoro retirado, Alfredo Pérez Aquino.

Ayer los periodistas estaban presentes en la sala de trabajo de la señora María Eva Duarte de Perón, en el Ministerio del Trabajo y Previsión, en los momentos en que el personal civil de los Ministerios militares entregaba más de un millón de pesos de la erogación voluntaria para la Fundación Social que lleva su nombre. Estaban también presentes ocho Ministros de Estado, y numerosos altos funcionarios. La señora Eva Duarte de Perón dió a los periodistas la bienvenida en una breve alocución, contestando el señor Juan Honorato, vicepresidente del Círculo de Periodistas de Santiago de Chile.

Anoche los dos grupos cenaron en su alojamiento del Hotel City. Luego recorrieron el centro de la ciudad.

Parte de los invitados fueron a Belgrano esta mañana, para conocer la Ciudad Infantil, de la Fundación de Ayuda Social, donde viven centenares de niños en una aldea modelo, cuyos edificios pintorescos son proporcionados a su corta estatura.

A las 11 horas la Fundación de Ayuda Social les invitó a un cocktail en el Hogar de la Empleada "San Martín", cuyo restaurán público es uno de los más lujosos de Buenos Aires.

A las 7 de la tarde el Embajador de Chile, señor Germán Vergara, ofrece un cocktail a los visitantes en la sede de la Misión en calle Esmeralda.

Películas norteamericanas entrarán a Buenos Aires

BUENOS AIRES, 11.— (UP). — Por primera vez en dos años los cines bonaerenses podrán pasar superproducciones norteamericanas. Hay centenares de películas ya célebres que nunca han sido vistas por el público porteño, que ahora podrán exhibirse. Respecto a las cintas norteamericanas, hasta ahora el público ha tenido que contentarse con cintas tan viejísimas como "Vida de un lancero de Bengala" o "Trader Horn".

Artistas Unidos recibió ya permiso del Banco Central, bajo el nuevo acuerdo concertado recientemente en Washington, para importar 17 películas.

En los dos últimos años ha habido un enorme crecimiento en la producción de los estudios argentinos, como también la exhibición de películas francesas, italianas, españolas, bajo los acuerdos de intercambio de cintas. Empero, las películas inglesas están en la misma situación que las norteamericanas y todavía no se estrenan "patillas rojas" o "Hamlet".

DEFENSA CIVIL PREPARA N. YORK

NUEVA YORK, 11.— (U. P.).— La ciudad más grande del país comenzó a preparar sus defensas civiles contra un posible ataque atómico.

El general Lucius Clay, que defendió Berlín occidental contra el bloqueo ruso, ocupó sus oficinas centrales para dirigir los planes para todo el Estado.

Clay, que fué nombrado jefe de la Defensa Civil del Estado de Nueva York por el Gobernador Thomas E. Dewey, dijo: "Se preparará todos los aspectos prácticos de un plan de defensa, incluso los más drastiques".

El ex comisario de policía, Arthur Wallander, que está al cargo de los planes defensivos de la ciudad de Nueva York, y el general Clay, dijeron que éste era la tarea más grande por sí misma. Clay propuso un plan especial para la ciudad de Nueva York.

Empleados públicos deben desfilar en Argentina el día 20 de agosto próximo

BUENOS AIRES, 11.— (UP).— Un decreto del Consejo de Ministros dispuso que era obligación ineludible de todos los empleados públicos argentinos desfilar el 20 de agosto, Día de la Reservista.

ELECCION PARCIAL DE PARLAMENTARIOS HUBO EN LA PAZ, BOLIVIA

LA PAZ, 11.— (UP).— En las elecciones de diputados provinciales, tres triunfaron: un liberal, un minero y uno del Movimiento Nacional Revolucionario. Sin opositores.

En las elecciones de senadores suplentes y diez diputados suplentes, triunfaron los candidatos del Partido Republicano.

DENTADURAS ROTAS

Repara en una hora. Dientes quebrados reemplaza en 30 minutos.

LABORATORIO DENTAL "RAKOS"

PASAJE MATTE 81-2.o PISO OFICINA 222 — ENTRADA DIAGONAL HUERFANOS CON ESTADO

Despachos de provincias en el mismo día. Atención permanente de 9 A. M. hasta 8.

TIJERAS Y NAVAJAS

De las mejores marcas ALEMANAS SOLINGEN

Reembolsos CASILLA 9352

GONELLA SAN ANTONIO 488

VACIAMOS

Tijeras — Navajas — Cuchillos — Cortaplumas y todo instrumental cortante Reembolso.

— CASILLA 9352 —

VACIADORA

especial para máquinas de cortar pelo GONELLA SAN ANTONIO 488

Gran Exposición de Cristales finos y lámparas

Floreros, jarones, ponchera, ceniceros, juegos 76 piezas Yungay, tallados, en nuestra Fábrica

VISITENOS

Sierra Bella 1355

MUEBLES

RADIOS Y CUBRECAMAS

CREDITOS

20 MESES PLAZO

JOSE GORODINSKI B.

SAN PABLO 3164 AL RINCON

ZINC PARA TECHOS

USADO Y NUEVO VENDO

CHACABUCO N.o 24

Modas Elite

SAN DIEGO 1745

OFRECE CON PEQUEÑO PIE Y GRANDES FACILIDADES

BATAS de LANA ABRIGOS TRAJES SASTRE FALDAS BLUSAS VESTIDOS de FIESTA TODAS LAS TALLAS

GRANDES FACILIDADES

COBRANZAS JUDICIALES

Letras y cheques a comerciantes, industriales y particulares sin costo para el cliente, a porcentaje.

ORGANIZACION JURIDICA

Ahumada 312

OFICINA 419

TELEFONO 84932

CLINICA DENTAL

SAN PABLO 3255

DENTADURAS ARTIFICIALES SIN PALADAR

ATENCION DE 10 A 12 Y DE 15 A 21 HORAS

VENTA DIRECTA AL PUBLICO

— Precios sin competencia —

ZAPATILLAS

MODELOS EXTRAELEGANTES para Damas y Caballeros

ZAPATOS

finos para Damas

FABRICA LIRA 484

VENTA DIRECTA AL PUBLICO

— Precios sin competencia —

ALFOMBRAS

COMPRELAS DIRECTAMENTE EN LA FABRICA

Miguel Claro 1874

TELEFONO N.o 40705

Atención al público diariamente incluso sábados en la tarde y domingos en la mañana. Pedidos sobre medidas.

ARREGLOS ARTISTICOS

ZINC-TECHO A PRECIOS SIN COMPETENCIA

Nuevo, galvanizado, acanalado.

CANALES y BAJADAS

SAN DIEGO 1738

TELEF. 51787

RETAZOS

CREP SATAN, MONGOL Y SEDAS EN GENERAL

FCA. DE SEDAS UAUY

AHUMADA 340

— LOCAL 1026 —

Pasaje A. Edwards

CARTERAS

Las más baratas de Santiago

FINO CUERO HERMOSOS COLORES

$ 195.—

MONJITAS 843

— LOCAL 8 —

BANCO ESPAÑOL-CHILE

JUNTA GENERAL ORDINARIA DE ACCIONISTAS

Citase a los señores accionistas a Junta General Ordinaria, para el día 15 de julio en curso, a las 15 horas, en el local del Banco en esta ciudad, calle Blanco N.o 839.

Valparaíso, 6 de julio de 1950.

EL PRESIDENTE

El Registro de Accionistas permanece cerrado desde el 4 al 15 de julio de 1950.

ANTONIO ESCOBAR WILLIAMS & CIA. LTDA

SE COMPLACEN EN ANUNCIAR A SU DISTINGUIDA CLIENTELA, QUE DESDE ESTA FECHA

ATIENDEN EN SU NUEVO LOCAL

UBICADO EN

ALAMEDA BDO.. O'HIGGINS 1166

CASILLA 82.D — TELEFONO 64291 — SANTIAGO

Antonio ESCOBAR Williams y Cía Ltda

ALAMEDA BDO. OHIGGINS 1166.

Una firma chilena al servicio de la producción

CATRES DE BRONCE

MARQUESAS CROMADAS ESTANTES CAMAS

10 DE JULIO 369

CREDITOS

CLINICA DE CAMISAS

S. ANTONIO 470

— TELEFONO 31952 —

ARREGLAMOS SUS CAMISAS. LAS DEJAMOS NUEVAS

ENFERMEDADES DE SEÑORAS

Ginecología, Hemorragias, Diagnóstico del embarazo

CLINICA MEDICA

Graciela Aguilera

CONSULTAS 3 1/2 A 8 P. M.

Suministro de medicamentos de urgencia. Inyecciones. Curaciones. Se toman muestras para exámenes de Laboratorio

ROSAS N.o 2317

PEDIR HORA FONO 82910

ORLANDO RODRIGUEZ

CALZADO ELEGANTE HECHO A MANO DE MEDIDA PRESENTA SUS MODELOS DE

INVIERNO

GALERIA IMPERIO Local 831

TELEFONO 34592

Y

CASA OLGA

HUERFANOS 1150

HOTEL ESPAÑA

PIEZAS CON PENSION DESDE $ 110.—

COCINA ESPAÑOLA

Abonos por diez almuerzos $ 350.—

Se reciben pensionistas de mesa.

MERCED 770

FONO 33502 — SANTIAGO

AGUJAS

para máquinas de tejer rectilíneas y circulares. Agujas para máquinas de coser.

Entrega inmediata del stock y para importación desde Alemania, Canadá y EE. UU.

Lowenstein & Stewart S. A. C.

Santo Domingo 1140

SANTIAGO

FONO 83051 - CASILLA 2195

BOTERIA

"SAN AGUSTIN"

MIRAFLORES 421

Calzado hecho a mano, para damas y caballeros

ESPECIALIDAD EN BOTAS DE MONTAR

TELEFONO 35171

CAMISAS

PIJAMAS y calzoncillos en fina hechura de medida por experto cortador.

ARREGLAMOS camisas rotas o gastadas, cambio de cuello y puños.

CASA DE LA CAMISA

SAN PABLO 1271

MANDE A LAVAR SU ROPA

— A LA —

Lavandería Automática Americana

MERCED 61

Camisas para caballero en 48 horas, por $ 8.— lavadas planchadas en forma impecable. Tenemos el equipo más moderno, y usamos los mejores materiales.

LIMPIADO EN SECO

PERFECTO Y RAPIDO

DECORACION A FUEGO

EN LOZA, VIDRIO, PORCELANA, CERAMICA Y AZULEJOS

PORTUGAL 27

— FONO 36966 —

CONSTRUCCIONES REPARACIONES

EJECUTA

MIGUEL ALLE

Inscripción Colegio Arquitectos N.o 96

FONO 83633

VENEZIA 14

— SANTIAGO —

DUCAL

A PRAT 407 esq. Covadonga

GRAN VENTA

Por inauguración del "Depósito Central" Casimires de Tod

Santo Domingo

al lado de la Cía. de

Un gran surtido de casimires finos a precios reducidísimos.

CAMISA UAUY

$ 280.— y $ 340

Fabricamos las corbatas. Confeccionamos las camisas. Y las ofrecemos al público.

AHUMADA

LOCAL

(Pasaje A. Edwards)

Magallanes - Audax inauguran el torneo

TRANSANDINO SIEMPRE VA PRIMERO

La colocación de los equipos que actúan en el torneo oficial de fútbol de la División de Honor Amateur, hasta la séptima fecha, es la siguiente:

CLUBES	J.	G.	E.	P.	Pts.	GOLES	
Transandino	7	7	—	—	14	19	9
Maestranza Central	6	4	1	1	9	17	7
Luis Matte L.	6	3	2	1	8	16	13
Weller Müller	6	3	2	1	8	11	6
Ranger	7	4	—	3	8	13	13
Y. Ferroviario	6	3	1	2	7	13	9
Sgto. National	6	2	2	2	6	11	8
Ch. Administración	6	1	3	2	5	10	13
Dep. Viña	5	2	1	2	5	16	14
Maccabi	6	—	2	4	2	6	14
América	5	—	—	5	0	5	14
San Luis	6	—	—	—	0	6	22

El Viña del Mar y América tienen un partido pendiente.
La cuarta fecha fué suspendida por lluvia, excepto el partido Rangers-Transandino, jugado en Talca.

MONTERREY JUNIORS GANO COMPETENCIA DEL PALAIS ROYAL

El Deportivo Monterrey Juniors, en su partido jugado el 25 de junio, contra el Capitán Wood, conquistó el primer puesto de la serie de honor, adjudicándose la copa donada por la Colonia Griega.

Esta competencia fué organizada por el Deportivo Palais Royal.

FESTEJARAN HOY AL TEAM CHILENO

Hoy, a las 21 horas, en la Hostería Providencia, se llevará a efecto la manifestación que ofrece el directorio y consejo de la División de Honor de la Federación de Fútbol de Chile, en honor de la delegación chilena que participó en el IV Campeonato Mundial de Fútbol por la Copa "Jules Rimet".

JUEGA HOY.— Conjunto de reserva profesional de Ferrobadminton que a través de muchas fechas marchó en el primer puesto e invicto. Hoy enfrentará a la Unión Española, otro de los líderes y tratará de reconquistar la punta. Ferrobadminton formará con Matta; Huerta y Garrido; Nerle, Aras y H. Díaz; Barahona, Rodríguez, Climent, Vidal y Ortega. Aparece también en el grabado, don Eduardo Zamorano, hasta hace algunos días, hábil director técnico del cuadro.

FERROBADMINTON Y G. CROSS TAMBIEN JUEGAN EL SABADO

De regreso ya la delegación chilena que participó en las series semifinales del Campeonato Mundial de Fútbol, y de acuerdo con lo dispuesto por la División de Honor en su sesión del 19 de junio, el sábado se inaugurará el torneo profesional de fútbol de 1950, que contará con la participación, al igual que el año pasado, de los equipos profesionales de los clubes Audax Italiano, Colo Colo, Everton, Ferrobadminton, Green Cross, Iberia, Magallanes, Santiago Morning, Unión Española, Universidad Católica, Universidad de Chile y Wanderers.

Como se sabe, defenderá su título de campeón, el eficiente elenco de la U. C., que cuenta en sus filas con hombres que fueron valores altos en el conjunto nacional que actuó en Brasil. En el mismo caso está Colo Colo, cuyos integrantes tienen que haber adquirido una experiencia que de mucho les servirá en el torneo más importante del país.

Hasta las primeras tres o cuatro fechas, será difícil estimar posibilidades, toda vez que los teams no han podido lucir su poderío en partidos amistosos donde no contaron con los titulares. Ahora recién han completado sus líneas y necesitarán de un apretón fuerte, como es la disputa de los 2 puntos oficiales, para conocer su consistencia.

El programa de la fecha inaugural, consulta los siguientes encuentros:

SABADO, SANTA LAURA
15.30 horas.— Ferrobadminton con Green Cross.

SABADO, U. CATOLICA
15.30 horas.— Magallanes con Audax Italiano.

DOMINGO, SANTA LAURA
15.30 horas.— Universidad Católica con Unión Española.

DOMINGO, U. CATOLICA
15.30 horas.— Universidad de Chile con Santiago Morning.

DOMINGO, ESTADIO NACIONAL
15.30 horas.— Colo Colo con Everton.

DOMINGO EN VALPARAISO
15.30 horas.— Santiago Wanderers con Iberia.

ARBITROS INGLESES

Es muy posible que los encuentros del domingo, sean arbitrados por los jueces ingleses contratados por la División de Honor, señores Mackenna, Crawford y Manning, cuya llegada están anunciada para pasado mañana, a las 13 horas. Si están en condiciones de actuar, a lo mejor se les designa para los partidos del sábado.

LUIS LOPEZ.— De nuevo deberá trabajar en defensa de la casaca albiceleste, en la disputa del campeonato oficial de 1950. El "Mico" siempre será un valor de peso en la "academia". Magallanes empieza su actuación con un compromiso nada de fácil. Su rival es nada menos que el Audax Italiano, el "equipo fantasma" que está acostumbrado a alternar con los punteros.

Se corre el domingo el circuito "Francia"

El Circuito Francia, competencia que organiza el Stade Francais en torno a las Avenidas Colón y Apoquindo, se realizará el próximo domingo, a las 16 horas, sobre una distancia de 10.000 metros.

Las inscripciones se reciben en San Francisco 259.

EXTENSO PROGRAMA EN CANCHAS DEL SANTIAGO

El próximo domingo en la tarde, en las canchas del Estadio Popular Santiago Morning, se llevará a efecto una reunión de fútbol que puede resultar de interés y cuyo programa completo es el siguiente:

CANCHA N.o 1.— 14.30 horas: Nacional Bulnes con Unión San Pablo, segundos equipos 15.30 horas: Población Mac Iver con Unión Alpatacal, final del torneo de División Especial de Los Barrios. 16.30 horas: Unión San Pablo con Nacional Bulnes, cuadros superiores.

CANCHA N.o 2.— 14.45 horas: Unión Bélgica con Población Velásquez, segundos equipos. 16 horas: Población Velásquez con Unión Bélgica, cuadros superiores.

CANCHA N.o 3.— 14.30 horas: Nueva York con Teniente Godoy, segundos equipos. 15.30 horas: Alcantarillado con Francisco Hormazábal, segundos cuadros. 16.30 horas: Francisco Hormazábal con Alcantarillado, primeros equipos.

CANCHA N.o 4.— 14.30 horas: Overol con Salermo, segundos equipos. 15.30 horas: Teniente Godoy con Nueva York, cuadros superiores. 16.30 horas: Santa Elena con Escuador, primeros equipos.

CANCHA N.o 5.— 13.45 horas: Teniente Godoy con Unión San Pablo, terceros equipos. 14.45 horas: Santiago Juniors con Veinte y Nueve de Enero, segundos equipos. 16 horas: los cuadros superiores del partido anterior.

CANCHA N.o 6.— 14.30 horas: Unión Santa Elena con Ecuador, terceros equipos. 16.30 horas, Ecuador con Unión Santa Elena, segundos cuadros. 16.30 horas: Salermo con Overol, cuadros superiores.

EN LAS RESERVAS, FERROBADMINTON ENFRENTA HOY A LA UNION ESPAÑOLA

Esta tarde se cumplirán los encuentros que corresponden a la novena fecha del campeonato de fútbol profesional de las reservas de la División de Honor con el siguiente programa:

ESTADIO SANTA LAURA
14 horas.— Santiago Morning con Universidad de Chile; árbitro, señor Hernán Zapata; director de turno, señor M. Morales; médico de turno, doctor Hidalgo.
16 horas. — Ferrobadminton con Unión Española; árbitro, señor José Luis Silva; director de turno, señor González; médico de turno, doctor Raúl Zapata Díaz.

ESTADIO DE LA UNIVERSIDAD CATOLICA
14 horas.— Iberia con Magallanes; árbitro, señor Julio Hernández; director de turno, señor Anual Duck; médico de turno doctor Dezerega.
16 horas.— Universidad Católica con Audax Italiano; árbitro señor Delfín Reyes; director de turno, señor Juan Moraguez; médico de turno, doctor Wainer.

ESTADIO FERROBADMINTON
15.30 horas.— Colo Colo con Green Cross; árbitro, señor Hugo Gálvez; director de turno, señor Ugarte; médico de turno doctor Lizana.

EQUIPO DE FERROBADMINTON

Para su compromiso con la Unión Española, el Ferrobadminton presentará el siguiente equipo: Matta; Huerta y Garrido; Nerle, Aras y D. Díaz; Barahona, Rodríguez, Climent, Vidal y Ortega.

Estos jugadores, como también Delson, Ramírez y Soto, deberán encontrarse a las 15 horas en el Estadio de Santa Laura.

Varias noticias sobre deportes

IMBELLONI, NUEVO JUGADOR PARA LA UNION, LLEGO AYER

Por vía aérea llegó ayer a esta capital el nuevo elemento que ha contratado Unión Española para reforzar su primer equipo que ya el domingo inicia su actuación en el campeonato profesional, enfrentando a Universidad Católica en el Estadio de Santa Laura.

Se trata de Mario Imbelloni, jugador que tuvo una destacada actuación en el San Lorenzo de Almagro, y que nuestros aficionados conocen, pues vino integrando el elenco del club nombrado en su jira a Chile.

El otro refuerzo que ha contratado Unión Española, es Américo Azares, back centro que tuvo muy buena actuación en el conjunto de Audax Italiano, y que ya jugó el domingo pasado por los rojos de Santa Laura.

Imbelloni fué recibido en Los Cerrillos por dirigentes de la sección fútbol de Unión Española, y fué invitado a almorzar en la sede social. En la tarde entrenó con todo el equipo en el Estadio de Santa Laura bajo la dirección de Isidro Lángara.

No hay dudas que con estos dos buenos jugadores el cuadro de Santa Laura ganará enormemente en eficiencia.-

IBERIA "B" EMPATO CON RECOLETA-LIRA

En la cancha San Ramón se efectuó anteayer un festival de fútbol organizado por el Deportivo Recoleta Lira, que contó con la participación de destacados conjuntos.

En el partido principal se enfrentaron el equipo superior del Recoleta Lira con el team de reservas del Iberia, lance que registró un empate a 2 goles.

El Recoleta Lira formó así: Aravena; Ribott y Sanbom; Toledo, Acuña y Fuenzalida; Chávez, Aguilera, Undurraga, Mandujano y Céspedes.

La reunión comenzó con el match encargado al San Luis con Sacachispas, triunfando este último por 1 a 0. En el semifondo, Unión Carmen se impuso al Vista Hermosa por 6 goles a 0.

TRIUNFO DEL PEDRO AGUIRRE CERDA.— Por dos goles a cero venció el Pedro Aguirre Cerda al Deportivo Esfuerzo de Chile. Contra el segundo cuadro del Juventud Manzano, tuvo un merecido empate.

AMISTOSOS.— El Unión Carmen derrotó al primer equipo del Vista Hermosa, por la cuenta de 6 a 0.

—El Juventud Silvio Rozzi, ganó con sus tres equipos al Deportivo Vega Chica. Con el primero por 4 a 1; con el segundo por 3 a 1 y con el tercero, por 4 a 1. El primer cuadro del vencedor, formó como sigue: Sologuren; Cisterna y Moreno; Pérez, Díaz y Méndez; Toledo, Narváez, Tapia, Astudillo y Sandoval.

ACTIVIDADES DEL TRICOLOR NACIONAL. — Venció al Racing por 5 a 0; por 3 a 0 al Sebastián Midolo; por 3 a 0 al Ignacio Domeyko y perdió por 1 a 0 con Juventud Domeyko. En división especial, ganó al Sebastián Midolo por 5 a 3; por 3 a 0 al Ignacio Domeyko y por 7 0 al Juventud Domeyko.

ACEPTAN DESAFIOS.— Para jugar con equipos infantiles, primera y tercera, los días domingos. Tiene cancha. Dirigirse a Población Papelera 3102, Santiago.

—El Brisas de Marruecos, para jugar los domingos con clubes que tengan tres elencos adultos. Los interesados, deben llamar al teléfono 84459, señor Gilberto Pacheco.

—El Deportivo Bandera Atlético, para jugar el domingo en la mañana, con clubes que dispongan de equipos infantiles y adultos. Contestar a calle 5 de Abril 3465.

—Para jugar los domingos en la tarde, con tres elencos adultos. Posee cancha en Avenida Larraín esquina Ossandón, Los Guindos. Dirigirse a Av. Larraín 7181.

EN FARELLONES SE CORRE UN SLALOM

Gran interés ha despertado el slalom de primera categoría que se correrá el domingo próximo en Farellones, carrera del calendario de la Asociación Santiago, que estará organizada por la Unión Española, y que reunirá a los mejores elementos con que cuenta el deporte blanco en nuestro país.

Si el torneo de apertura de Portillo que ganara en tan brillante forma Arturo Hammersley, diera la pauta del estado en que encuentran nuestros mejores corredores, esta prueba tiene la ventaja de que en ella participará Sergio Navarrete, flamante vencedor del slalom gigante de Lagunillas, que recién llega al país después de una estada de varios meses en los Estados Unidos, donde al parecer ha obtenido un grado de progreso que lo coloca, por ahora, como el mejor exponente de nuestro esquí. Veremos entonces, el interesante cotejo entre él y los auténticamente criollos.

LAS DAMAS

Las damas también tendrán su torneo y participarán en primera categoría y en segunda, en la primera, aquellas que ya hayan corrido, y en la segunda, aquellas que no hayan participado nunca, por lo que este evento será una especie de carrera de novicias. Este certamen estará a cargo de una novel, aunque progresista institución, el Nevada Ski Club.

FABRICA DE RESORTES
Fabricación con el mejor acero importado. Hojas y paquetes de toda marca. — Desvenimiento.
DESPACHOS A PROVINCIAS, CONTRA REEMBOLSO
SERVICIO DE FRENOS
ECONOMIA, RAPIDEZ Y GARANTIA
DIEZ DE JULIO 377

INSTITUTO DE ENFERMEDADES DE SEÑORAS
CARMEN 78 IES FONO 36638
SERVICIO DE EMERGENCIA PERMANENTE
PRECIOS CONVENCIONALES
TRATAMIENTO DE LA ESTERILIDAD
TRANSFUSION SANGUINEA. LABORATORIO CLINICO. ULTRATERMIA. RAYOS X.
Diagnóstico precoz del embarazo.
Trastornos de la edad crítica.
Menstruaciones irregulares. Menstruaciones dolorosas.
Alteraciones urinarias. Abortos a repetición.
Tuberculosis genital. Tumores genitales.
Dolores pelvianos. Cáncer genital. Prurito vulvar.
Hemorragias. Flujos, etc.
CONSULTAS DE 3 A 7.30
SOLICITE FOLLETO INFORMATIVO GRATIS

Chipre
FCA. DE GUANTES Y CARTERAS
SANTO DOMINGO 828
SUCURSAL: AHUMADA 312 - LOCAL 24
(PASAJE AGUSTIN EDWARDS)
EN SU GRAN
LIQUIDACION ANUAL
Precios bajísimos en GUANTES para señoras, CARTERAS, GUANTES para niños, GUANTES y BILLETERAS para caballeros.
PARA HACER SU REGALO
APROVECHE LA LIQUIDACION DE CHIPRE

GRAN LIQUIDACION DE TEMPORADA
A pesar de nuestros precios bajos, ofrecemos hasta el 20% de rebaja por liquidación total de temporada, en telas y tejidos de lana.
INDICAMOS ALGUNAS OFERTAS
TELAS DE LANA:
DUVETINA, ancho 140 ... $ 144.—
PELO CAMELLO ancho 150 ... " 176.—
BORLON de lana ancho 150 ... " 168.—
GAMUZA de lana ancho 150 ... " 184.—
ESCOCES lana ancho 150 ... " 138.—
FRANELA lana, ancho 150 ... " 162.—
TEJIDOS DE LANA:
CHALECAS, lana Magallanes ... " 108.—
PALETO largo, Magallanes ... " 160.—
SWEATER, hombre Magallanes ... " 96.—
CHOMBAS, niños, Magallanes ... " 58.—
OSITOS ... " 128.—
CHALECAS, lana peinada ... " 252.—
Gran surtido en sedas para vestidos y forros
FABRICA UNIVERSAL TEXTIL Ltda.
440 — IRARRAZAVAL — 440
— SABADO ABIERTO TODO EL DIA —

SUBSTITUTO de CAFE
La Chilenita
CON 20% DE CAFE BRASIL TIPO 7.
CADA TAZA UNA DELICIA
Más sano que café
más agradable que café
Más nutritivo que café
Más barato que café
No contiene Cafeína ni Acido, Tánico
Pídalo a su proveedor.
Fabricado por Establecimientos de Tostadurías de Café
LA BRASILEÑA
Av. PORTUGAL 948 FONO 35865
CAS. 1280 - SANTIAGO.

Ayuda a Eliminar las Mucosidades del Asma
He aquí una buena noticia para Usted o para alguno de sus amigos que padezcan de Asma. Los víctimas del Asma se ahogan, se sofocan queriendo respirar y con frecuencia se quedan sin dormir en cama. Cuando se logra eliminar las mucosidades del aparato respiratorio, pueden respirar libremente y dormir bien. Y ahora, gracias a una medicina llamada Menaco, muchas víctimas del Asma están descubriendo que es fácil combatir con rapidez los ataques de Asma. Menaco hace su efecto directamente sobre las mucosidades del aparato respiratorio, adelgazándolas y haciendo que puedan fluir de tal manera que pueden ser eliminadas y las personas entonces pueden gozar de mayor libertad al respirar. Menaco es fácil de tomarse. Viene en pastillas que no tienen sabor y está siendo importado a Chile por la mayoría de las boticas. Por tanto, aprovéchese usted de esta buena noticia y compre Menaco hoy mismo en su farmacia favorita, para que vea personalmente la rapidez con que Menaco ayuda a combatir el ahogo y la sofocación del Asma. Pídalo hoy mismo en su farmacia.
Menaco
Cada Pastilla contiene Sul. Iobelia. Tudora de

Adquiera siempre QUESO y MANTEQUILLA de la mejor Calidad en
EL TORITO
MONJITAS 843 PASAJE CONSISTORIAL
LOCAL N.o 44 TELEFONO: 37039

JABON rococó
OBSEQUIA $.10,000.— EN PREMIOS MENSUALMENTE

Peletería "MONJITAS"
LO QUE TODOS ESPERABAN
gran liquidación de la Peletería MONJITAS
MERCED 722
TODO AL COSTO SOLAMENTE PARA 15 DIAS:
ABRIGOS de Rusia, largos, $ 6.000.—
ABRIGOS de Castor, largos, $ 14.000.—
ABRIGOS de Skunks, largos, $ 20.000.—
ABRIGOS de Pieles de Astracán, $ 20.000.—
ABRIGOS de Bayal Mouton, $ 10.000.—
ABRIGOS de Vizcacá, $ 7.500.—
ABRIGOS de Caracul $ 3.500.—
VISITENOS SIN COMPROMISO
FACILIDADES DE PAGO
NO CONFUNDA LA DIRECCION:
MERCED 722 FONO 33282

LETRA EXTRAVIADA

Habiéndose extraviado una letra aceptada por Ingeniería Eléctrica S. A. C., por $ 140.000.00 a favor de S. A. O. Saavedra Benard, con vencimiento al 23 de septiembre del presente año, queda nula y sin valor, de acuerdo con las disposiciones legales vigentes.

SIGLOFF
DISTRIBUIDOR
EL REY de las BICICLETAS
CATRES COLCHONES SOMMIERES
FACILIDADES
ROSAS 1166

Dirección General de Aprovisionamiento del Estado

FRAZADAS de LANA PARA REOS

Solicítanse PROPUESTAS PUBLICAS, por frazadas de lana para reos, destinadas a la Dirección General de Prisiones:

4.000 frazadas de lana para reos

Las propuestas se abrirán en la Dirección General de Aprovisionamiento del Estado, calle Amunátegui N.o 66, 2.o piso, el día

19 de julio de 1950 a las 15.30 horas

Bases y antecedentes y especificaciones técnicas, en el Depto. de Adquisiciones de dicha Dirección General.

EL DIRECTOR GENERAL.

19 PARTIDOS DE FUTBOL AMATEUR

La Asociación de Fútbol de Santiago ha fijado para el próximo domingo 16 encuentros por los torneos de sus cuatro divisiones. El programa es el siguiente:

DIVISION ASCENSO.— Comercio Atlético con Deportivo Copsi, en cancha Fábrica de Gas; Gimnástico Arturo Prat con Famae, en el Estadio Famae; Alianza-Viguera con Israelita Maccabi, en el Estadio Militar; Unión Condell con Small Star, en cancha Santa Filomena; Banfield de Yungay con Flecha, en cancha Banfield, y Eugenio Matte con Fortín Mapocho, en cancha Eugenio Matte.

DIVISION DE HONOR.— Arco Iris de Ñuñoa con Unión Arauco, en cancha Arco Iris; Propa con Liverpool-Wanderers, en cancha Popelera; Chelsea con Deportes Estrella, en el Estadio Nacional, cancha N.o 2, y Santos Aybar con Río de Janeiro, en cancha Lamitún, Santa Rosa 4844.

COPA UNION.— Vista Hermosa con Apolo, en cancha San Ramón; Cia. de Gas con CIC, en cancha Fábrica de Gas; Germinal con La Cruz, en el Estadio Nacional, cancha N.o 3, y Lautaro Atlético con Everton, en cancha Cuarta Zona.

COPA REPUBLICA.— Borgoño con Juventud Avenza, en cancha Borgoño, y Nacional de Ñuñoa con Ipiranga, en cancha Nacional de Ñuñoa.

TORNEO INTERNO DE CICLISMO DEL AUDAX

La sección ciclismo del Club Audax Italiano, ha organizado para el próximo domingo una prueba por caminos, a la Puntilla de Salazar, como prueba inicial de su torneo interno donde se disputarán valiosos trofeos.

Esta competencia se hará en tres reuniones y el corredor que reúna el mayor número de puntos en las pruebas por caminos y en pista, será proclamado campeón del club.

Pueden intervenir, en este torneo, los corredores de todas las categorías. También se hará una prueba para viejos campeones. La partida se dará a las 10 horas desde la Plaza Ercilla, y la llegada estará ubicada en el kilómetro 8 del camino a Melipilla.

Luego de terminada la prueba, se servirá un almuerzo campestre.

TRES CIRCUITOS CICLISTAS HARA EL CLUB CHILE

El Club Ciclista Chile ha organizado una serie de tres circuitos, con el objeto de difundir ese deporte. El primero de ellos, sobre la distancia de 40 kilómetros se realizará el domingo en el Llano Subercaseaux, con partida y llegada en la Viña Concha y Toro, disputándose premios donados por la firma Coca Cola.

El segundo circuito será en la Pila del Ganso, con partida y llegada en el Estadio Santiago. El tercer circuito será una ascensión al Cerro San Cristóbal.

Las inscripciones para todas esas pruebas se reciben en Alonso Ovalle 756.

UNA PETICION HARA EL DEPORTE DE LA COMUNA LA FLORIDA

El coronel en retiro don Heraclio Valenzuela, actual Director de Deportes de la I. Municipalidad de La Florida, se entrevistará esta tarde con el señor Ministro del Interior, a fin de hacerle entrega de un proyecto sobre la difusión del deporte. El señor Valenzuela, tuvo el mismo cargo en la Municipalidad de Valparaíso, donde le cupo desarrollar una vasta labor en bien del deporte amateur. Ahora, como dirigente del deporte municipal de la comuna La Florida, se propone realizar una actividad aún más amplia, para lo cual presentará su plan de trabajo al señor Ministro, invocando leyes que para el efecto fueron dictadas.

Los diez puntos del plan elaborado por el coronel Valenzuela y que pondrá en consideración del señor Ministro, son los siguientes:

1.—Coordinar, encauzar y supervigilar las actividades deportivas de los aficionados de la comuna y, en especial, orientar y fomentar entre el personal dependiente de la Municipalidad los deportees de toda índole, como el medio más seguro de atenuar los innumerables vicios que corrompen la vida ciudadana, y teniendo como base fundamental el mejoramiento moral, cultural y físico de nuestro pueblo.

2.—Distribuir equitativamente entre los clubes los subsidios que acuerda la Alcaldía.

3.—Servir de órgano de enlace con el Departamento de Deportes del Ministerio de Defensa Nacional, la autoridad más alta del Deporte, creado por decreto supremo número 721, de 28 de junio de 1948.

4.—Denunciar, por intermedio de la Alcaldía, al Departamento de Deportes, Juzgados, Carabineros, o a la autoridad correspondiente, la falta de solvencia social de algunos clubes, que amparados por la cortina o disfraz de Club Deportivo, realizan actividades contrarias e incompatibles con la alta finalidad racial que persiguen estas instituciones, acarreando su desprestigio, y solicitar la cancelación de la personalidad jurídica, en los casos que procede, a la autorida Central del Deporte del Estado.

5.—Inspeccionar los locales o sedes de los clubes, campos de fútbol, tenis, básquetbol, piscinas, estadios, que están bajo la tuición de la Municipalidad.

6.—Informar a la Alcaldía sobre la conveniencia de autorizar bailes, veladas, etc., para reunir fondos, que constantemente solicitan los clubes.

7.—Informar a la Alcaldía las solicitudes para la instalación de nuevos clubes dentro de la jurisdicción de la Municipalidad.

8.—Representará al Alcalde en los actos deportivos oficiales.

9.—Se esforzará, sin herir susceptibilidades, de agrupar los clubes débiles y de organización precaria, en unidades más sólidas y eficientes, sacrificando la cantidad a la calidad.

10.—El Director de Deporte será el relacionador entre la Municipalidad y el deporte privado, propulsor y estimulador infatigable de esta actividad, como que es una función primordial, que debe atender la Municipalidad y celoso defensor de las condiciones biológicas de nuestro pueblo, eliminando los malos hábitos sociales, por medio del desarrollo de la cultura física.

El viernes combate Irureta con Loayza, y debuta José Narváez como profesional

EN EL RING DEL T. CAUPOLICAN

Enrique Irureta deberá cumplir el viernes próximo su segunda presentación en el ring del Teatro Caupolicán, y aún cuando sabe que Humberto Loayza su contendor en esta oportunidad es más agresivo y decidido para el combate, está confiado de hacer un papel más a tono con su capacidad.

Cree que Hugo Caro, más pesado que él, pero negativo en la pelea franca, con tendencia a boxear más que a pelear, contribuyó a deslucir las primeras acciones. Tal es así —ha dicho— que cuando se propuso a pelear, a partir de la mitad del match, esta ganó vistosidad y animación. "Es que yo, con menos estatura y alcance de brazos, no podía entrar en pelea con un rival que retrocedía.

Respecto a Loayza, dijo, se que es un peleador terrible por su pegada y que va a la lucha desde el gong. Eso es lo que yo prefiero, pues no estoy acostumbrado a acciones lentas e indecisas en el ring y aún cuando es más peligroso un peleador como Loayza, lo prefiero".

TRES NUEVOS PROFESIONALES

En el programa del viernes debutan tres nuevos elementos en el profesionalismo. Estos son José Narvaez, de Curicó, considerado hoy día como el mejor medio mediano del país entre los amateurs; Roberto Mondaca, un peleador de empuje y rápido, y Hugo Henríquez, el famoso negro de Arica que en el boxeo amateur ha alcanzado la consagración en torneos nacionales.

EL PROGRAMA

El programa completo que anuncia la empresa De la Fuente y Simonet, para el viernes, consta de los siguientes encuentros:

Preliminares a cuatro rounds.— Roberto Mondaca con Fernando Jorquera; Hugo Henríquez con Orlando Montes, Jorge Lobos con Rolando Calderón.

Semifondo a ocho rounds. — José Narvaez, con Angel Ibarra.

De fondo a diez rounds.— Enrique Irureta, Uruguayo, con Humberto Loayza, chileno.

LAS ENTRADAS

Las entradas para el festival del viernes se han fijado a ciento cincuenta pesos los rings de primera y segunda fila, ciento veinte los de tercera y cuarta fila cien los de la quinta fila, ochenta la platea numerada, cincuenta pesos la plantea general, treinta el anfiteatro y quince pesos la galería.

Seis millones de pesos chilenos ha pagado Bangú —el club que también quiere llevarse al porteño Díaz—, por el extraordinario **ZIZINHO.** El popular interior derecho titular de la selección brasileña no ha andado con la buena estrella en el Campeonato Mundial, ya que no pudo jugar frente a México y Suiza.— (De nuestro Enviado Especial al Campeonato del Mundo).

CIRCUITO "QUILPUE-VILLA ALEMANA" SE CORRERA EL DIA 30

La competencia automovilística de fuerza libre denominada "Circuito Quilpué-Villa Alemana", ha sido programada para el domingo 30 del mes en curso y será organizada por la Asociación de Volantes de Valparaíso.

Este circuito se disputó por primera vez en febrero de 1949 y constituyó un franco éxito. En la categoría para carrozados ganó Wernán Videla y en fuerza libre Francisco Lyon.

En esta ocasión la prueba constará de tres categorías: en la primera competirán coches de tipo pequeño, o sea europeos; luego actuarán los carrozados y, finalmente, los de fuerza libre.

Hasta el momento sabemos que se cuenta con más de 50 mil pesos para premios donados por los Agentes Ford de Valparaíso.

SE CLAUSURO EL PRIMER CONGRES MUNDIAL DE CRONISTAS DEPORTIVO

RIO DE JANEIRO, 11.—(UP).— Se clausuró el Primer Congreso Mundial de Cronistas Deportivos, aprobándose la de ración de principios propuesta por el Perú, que destaca el p que corresponde a los periodistas en su propagación y fome del deporte. Además, se aprobaron las siguientes mociones:

1.o) Solicitar a los respectivos gobiernos la creación cursos especializados de periodismo deportivo, en las Escu de Periodistas, que no los tenga;

2.o) Sugerir a los gobiernos de los países representa que se exima a los periodistas del pago de impuesto a la r al igual que se hace en Brasil. (Ambas mociones pertene al periodista brasileño Francisco Mattos de Paiva).

3.o) Recomendar a los cronistas deportivos que elimi de sus despachos el patriotismo exagerado y los comenta insidiosos y sugerir que las entidades dirigentes de los di sos deportes, declaren abolidos la ejecución de himnos y e bolamiento de signos nacionales, reemplazándolos por los h nos y estandartes deportivos para no exacerbar el nacionali

Esta propuesta corresponde al chileno, Arturo Schmidt.

4.o) El Círculo de Cronistas uruguayos ha sugerido la c ción de círculos de cronistas deportivos en los países donde existan y el reconocimiento de las credenciales periodistic

En Los Andes juega Santiago National con el Transandino

El directorio de la División de Honor Amateur acordó en su sesión del lunes cambiar de ciudad para la realización del partido entre los equipos del Transandino, de Los Andes, y Santiago National. En efecto, en vez de disputarse en Santiago, este cotejo se hará en el Estadio que el Transandino posee en la ciudad andina, bajo la dirección del señor A. Cantillana.

En la cancha Alameda, de Rancagua, jugaron los equipos del Gimnástico Administración del Puerto, de Valparaíso, y el América, bajo la dirección del señor L. Ayala.

En el campo deportivo de S Norte de Viña del Mar, se medirán los cuadros del Deportivo Viña y Rangers, de Talca, dirigidos por el señor J. Quiroz.

En el Estadio Municipal de Quillota, jugarán los cuadros del San Luis, de esa ciudad, y el Israelita Maccabi, de Santiago.

En el Estadio Ferroviario de San Bernardo, dirigidos por el señor Juan Concha, actuarán los cuadros del Maestranza Central y Walter Müller.

Finalmente, en el Estadio Ferroviario de El Sauce, en Valparaíso, cotejarán sus fuerzas el Valparaíso Ferroviario y el Luis Matte Larraín, de Puente Alto.

FIESTAS ANIVERSARI DEL I. DE VIDA SAN

Con bastante éxito se ha nido desarrollando los di tes actos con que el Ins Vida Sana celebra su XV versario de su fundación.

Después de la brillante da matinal del Teatro Sa ha continuado la tradicion cita al Cuerpo de Inváli Veteranos del 79, y la br presentación gimnástica tística, efectuadas en la se la corporación.

Los actos finales de este versario, incluyen un gra muerzo de camaradería, e se reunirán los miembros y patizantes de Vida Sana, el ximo sábado.

Como número de clausu ofrecerá un baile familiar gimnasios que posee la in ción, el sábado a las 20.3 vas.

Un Regalo PRACTICO
BATAS DE LEVANTARSE Y PIJAMAS
Visítenos
LA CASA DE LOS PIJAMAS
HUERFANOS 1165

CREDITOS
Como desee el comprador
RELOJES
de afamadas marcas: CERTINA — MARVIN ELECTION etc.
Precios convenientes. Composturas por técnicos extranjeros. Garantía seriedad.
BASCUÑAN 67
— NO CONFUNDIR —

MARQUESAS CROMADAS
CREDITOS SIN PIÉ
METALUX
MONJITAS 843
ENTREPISO

ATENCION DENTAL
DE 10 a 21 HORAS
Extracciones — Prótesis
Tratamientos — Radiografías.
Clínica Berman
VICTORIA N.o 1094
esquina de San Diego
TELEFONO N.o 53800
Horario convencional
FACILIDADES

CALZADO CREDITOS
DAMAS-CABALLEROS Y NIÑOS
CARTERAS
CREDITOS
Sube a un tranvía de 30 cuadras
SAN DIEGO 1889

3 COMODOS SISTEMAS — DE — CREDITOS EN TERNOS
Unico sistema sin ningún recargo
A $ — 10 Y 20 MESES PLAZO
Esmeralda 885
ENTREPISO, DE 9 A 12

FABRICA DE TEJIDOS DE LANA
chalecas para damas, $ 145; paletós $ 165; poleras $ 150; sweaters $ 85 y 100; refajos, $ 160. Gran calidad y colorido.
DESPACHO CONTRA REEMBOLSO
PRECIOS ESPECIALES A COMERCIANTES
Salvador Sanfuentes 2428
(Casi esq. Avda. España)
¡NO CONFUNDIR!

VARICES
Si usted quiere una explicación clara de la naturaleza de las várices y de las dolencias que causan, como también el método más científico y moderno, diferente de los usuales desde el punto de vista de un médico con muchos años de experiencia en esta especialidad, pida por correo o personalmente FOLLETO GRATUITO
CARMEN 78
SANTIAGO
FONO 36638
ATENCION: 3 a 7.30

AMORTIGUADORES
DELCO — FORD — STUDEBAKER —
Arreglos. Trabajos garantidos.
LINCOLN 3158
- FONO 91442 -

CREDITOS PASCUAL SASTRE
SAN DIEGO 928

ANAFES PRIMUS
M. R.
$ 900.—
Oferta especial de Armería San Diego
CASA PRIMUS
SAN DIEGO 59

LANA para TEJER
$ 13 madejón de 50 gramos. A provincias, por kilos $ 260. Lana peinada fina, partida en ovillo, marca Jeanne D'Arc a $ 20 el ovillo de 40 gramos.
Chalecas en lana fina desde $ 260.
Depósito directo de fábrica. Despacho esmerado contra reembolso a provincia.
VICHUQUEN 278
entrando por Jofré entre Carmen y Lira a sólo 3 cuadras del Cerro Santa Lucía.

PORTUGAL 622
MAC-IVER 173

JOYAS
Compra-venta de brillantes, oro, platino, plata boletos de empeño, relojes, objetos de porcelana. Pagamos los mejores precios.
AHUMADA 161
DIAMANT CLUB
FONO 50521

TRANSFORMACIONES Y TODA CLASE DE COMPOSTURAS DE JOYAS Y RELOJES
EDUARDO Y OTTO WAAK
Ex jefes taller Casa Weil
Calle PHILLIPS N.o 74
ex calle Central, entre Merced y Monjitas
Fono 35269 . Casilla 1656

LAMPARAS

Plaquettas Cristal "Checoeslovaco".
REPUESTOS
FUENZALIDA M.,
HNOS. LTDA.
AV. PORTUGAL 98
esq. Rancagua.
TELEFONO 31782

Modas SIMON
CON UN PEQUEÑO PIE LE ENTREGAMOS:
ABRIGOS ELEGANTES Y SPORT
TRAJES SASTRE
VESTIDOS
GRANDES FACILIDADES DE PAGO SIN RECARGO
ARTURO PRAT 260
3ª CUADRA ALAMEDA

CASIMIRES
"OVEJA"
GRAN SURTIDO A PRECIOS REBAJADOS
Marcelo Uranga
COMPAÑIA 1291 . OF. 214

SASTRERIA "ADAM"
HECHURAS FINAS CONFECCIONES
CREDITOS
Catedral 1274

CATRES de BRONCE
10 MESES PLAZO

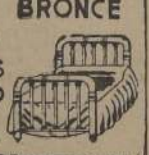

casa BRONCELAN
SAN PABLO 2715

DESPERTADORES
WESTCLOX
CON GARANTIA DE
10 AÑOS
RECIEN LLEGADOS:
$ 448.—
RELOJERIA DANZIGER
SAN ANTONIO 344

CALZADOS Louis
Ofrece a precio de fábrica, calzado hecho a mano, elegantes modelos, $ 350.— y $ 400.— par. Saldos, desde $ 200.—

HECHURAS SOBRE MEDIDA
PORTUGAL 64 Portugal 643

NO ENTREGUE SU RELOJ
en manos inexpertas
CONSULTEN:
CASA CARS
SAN ANTONIO 521
EDIFICIO CAPRI
— FONO 32803 —

MODAS "LIBERTY"
OFRECE:
Trajes sastre, tres cuartos vestidos, carteras, etc.
A SOLA FIRMA
10 meses plazo
AHUMADA 116
OFICINA 5 - FONO 68041

CAMISETAS AFRANELADAS
$90.~
DESCUENTOS A COMERCIANTES
FABRICA

IRARRAZAVAL 470
FRENTE TEATRO ANDES

ACEITE
PURO DE MARAVILLA
1.a CALIDAD
Reparto a domicilio
DESDE 5 LITROS
Pídalo al fono 84897
SAN IGNACIO 423

CARTERAS
CINTURONES
HAGA SU COMPRA DIRECTAMENTE DONDE LA FABRICA
Despachos a provincias
ENGEL Y ROZENFELD LTDA.
Huérfanos 615

NINFA
ESPECIALISTA EN
MEDIAS
Guantes y demás artículos femeninos, en su local reformado
Huérfanos 944
(Frente a Pasaje Matte)

BICICLETAS
B. H. ESPAÑOLAS
Media pista, paseo hombres y señoras.
REPUESTOS
FACILIDADES
A. Friedemann
MONEDA 1010

PALTOS
CALIFORNIANOS EN LAS MEJORES VARIEDADES
Acacias capensis y pinos macrocarpas especiales para cercas. Variedad en Frutales y Forestales tiene para entrega inmediata el
CRIADERO SANTA ROSA
en su local de venta:
Providencia 1911
Cerca de Av. Pedro de Valdivia

COCINAS Y CALENTADORES
a leña y carbón, estufas a aserrín, leña y coke, baños americanos y baños de guagua, canales, caballetes, bajadas, etc.
Manufactura de hojalata.
FABRICA MERIDA
CHACABUCO 12-A
Casilla N.o 4639 — Fono 91446
Despachos a provincias

BICICLETAS
DESDE $370 MENSUALES

Las mejores bicicletas con las mejores
CONDICIONES DE PAGO
TODAS GARANTIZADAS
Sábado, atendemos todo el día
SAN DIEGO 1642

PIELES
TRANSFORMACIONES
TAPADOS
PIEL DE OSO
VESTIDOS
PILOTOS
Créditos
10, 15 y 20 MESES
Casa BERCOVICH
SAN ANTONIO 37

CALAMINA HIDRAULICA
Señor Constructor:
Invierta y economice dinero, empleando en sus construcciones, "CALAMINA HIDRAULICA", el mejor, más resistente y durable techo de cartón fabricado en Chile.
Especial para casas de emergencia, campamentos de costa, cordillera, galpones y ranchos.
CALLE LOS MUERMOS N.o 44
(Barrio Pila)
Fono 83464 — Casilla 948

MEDIAS NYLON
PRIMICIA
Super velo, Gilda talón y costura, Marrón $ 180
Super velo, talón sombra, Gilda ... ... $ 170
Super velo, costura negra, Gilda ... ... $ 150
Muy finas, costura negra, Gilda ... ... $ 125
BLUSAS
Popelina, bordadas, de seda, manga larga $ 180
Manga corta ... $ 150
Despacho contra reembolso
Julio Prado 1855
y Portal BULNES 414
esquina Merced

MUEBLES CONFORTABLES
"PRAGA"
MERCED 631 . FONO 30117
Gran exposición de toda clase de muebles confortables, comedores de estilo y muebles sueltos. Composturas, transformaciones, fundas, etc. Precios sumamente bajos. Créditos. Visítenos sin compromiso alguno.

DIENTES ANTIESTETICOS
y en posición irregular reciben perfecta armonía en aspecto con fundas de porcelana.
Dentaduras artificiales últimos sistemas, con o sin paladar.
Se coloca la dentadura postiza inmediatamente después de haber hecho las extracciones.
...¡Pida terminación urgente! Clínica Dr. A. RODRIGUEZ. Pasaje Agustín Edwards 29, entrepiso 111.
Entrada por AHUMADA N.o 312 — FONO 67378

JOYERIA LA PERL
Venta de despertadores y relojes a precios rebajados:
GILBERT a $ 400.—
Composturas garantid de relojes. Argollas oro, en el día. Vidri irrompibles, a $ 20.—
Sábado abierto todo el día.
MONJITAS 8

OPORTUNID
$ 8.500.—
Regio amoblado de comedor compuesto de gran buffet doble vitrina, mesa enchap correderas, ocho sillas en felpa, estado flamante.
$ 4.300.—
Living Reina Ana, con tapizados en rico gobelino reado, fondo claro.
$ 980.—
Preciosa licorera con tallado a mano, especial regalo
657 — NATANIEL

Radios Sin pie Metalux Monjitas 843 Entrepiso

LANA PARA TEJE "GILDA"
semi peinada, colores agrado, madejones 40 gramos.
$ 13.—
Portal Bulnes 4
2.o PISO
1.a escalera entrando Merced
DEPACHO CONTRA REEMBOLSO

ABRIGOS Y TERNO
Confecciones finas medida. Lindo surtido casimires importados y cionales de primera
SOLO HECHURAS FINAS

CREDITO A 20 MESES
CREDITO A 10 MESES
CREDITO SIN PIE
Una facilidad para bolsillo
SAN ANTONIO N.o
OFICINA 5
Unicamente de 9 a 1 4 a 8 P. M.

Seleccionado chileno frente al invicto All Stars

ATRACCION. — Natacha Méndez, la popular jugadora de básquetbol, integrará el seleccionado femenino en el match de mañana frente al Cabrera Gana.

JUGARAN MAÑANA EN EL CAUPOLICAN

Mañana en el Teatro Caupolicán se llevará a efecto un interesante programa basquetbolístico que tendrá como match de fondo una nueva presentación del conjunto de astros norteamericanos el "ALL STARS", cotejándose en esta ocasión con la selección nacional de baloncesto.

Los norteamericanos que hasta el momento se mantienen invictos luego de derrotar en la capital a Universidad Católica y Universidad de Chile, se aprestan para sumpilr otra brillante exhibición de alta calidad técnica. El seleccionado chileno que entrena bajo las órdenes de Kenneth Davidson será, sin duda, encomado rival para los extranjeros, pues en el team local habrá figuras de relieve internacionales, que deben dar al conjunto esa trabazón y seguridad en los lanzamientos que hasta el momento ha faltado en los elencos de la capital.

LA SELECCION CHILENA GRAN RIVAL

El team de Chile que contará con la presencia de Figueroa, Valpreda, Bernedo, Cordero, Ledesma, "Chupetero" Fernández, Mahana entre otros, obligará a la representación de Estados Unidos a superar toda actuación anterior, pues en el team chileno no faltará táctica ni calidad en sus integrantes. La velocidad de Bernedo, la puntería de Valpreda y Mohana, y la eficiente distribución de juego de parte de Figueroa y Fernández, permitirán a nuestro equipo luchar de igual a igual con el visitante. Es muy posible sue mañana en la noche en el Caupolicán el "All Stars" pierda su calidad de invicto ante los sextos campeones olímpicos mundiales, como lo es Chile.

UN PRELIMINAR LARGAMENTE ESPERADO

Como preliminar de la reunión que empezará a las 9 de la noche, se cotejarán el elenco femenino del Cabrera Gana reforzado con el seleccionado chileno de básquetbol femenino que se adjudicó hace poco el campeonato sudamericano realizado en Perú. Todas las integrantes de ese gran cuadro se hará presente en la noche de mañana. Así será posible ver expedirse a Iris Buendía, Catalina Meyer, la popular Natacha Méndez y la goleadora del torneo en Lima, María Gallardo.

PRECIOS POPULARES E INVITACIONES

Para este encuentro internacional se ha invitado especialmente a diplomáticos extranjeros, representantes del Gobierno, autoridades del deporte nacional y extranjero y para darle un mayor lucimiento al festival, se hará un homenaje a los jugadores chilenos de fútbol recientemente llegados de Brasil. Los precios serán populares, cobrándose $ 40 por el anfiteatro y $ 20 galerías. Las entradas ya están en venta en la Casa Olímpica, Estado, primera cuadra.

EL MAGALLANES JUGARA PIMPON EN VALPARAISO

Magallanes jugará pimpón en Valparaíso frente al cuadro representativo de la Asociación Pedro de Valdivia de este puerto.

Por el Magallanes jugarán Sergio Gamboa, David Verdugo, Armando Díaz, Salim Tapia y Gaspar Moreno. La partida a Valparaíso será el viernes a las 11.30 horas, desde la Estación Mapocho, para regresar el sábado.

Por el cuadro albiceleste destacan Sergio Gamboa y Salim Tapia que en el torneo preselección tuvieron lucido desempeño. Ambos ganaron a Hugo González, campeón de Santiago en 1949.

Por Valparaíso destacan los cracks Lautaro Contreras y Humberto Leteller.

ATLETISMO PARA TODO COMPETIDOR

La Asociación Atlética de Santiago realizará el sábado y domingo próximos, un torneo para todo competidor, en el que participarán los más destacados cracks de ese deporte.

Las inscripciones se continúan recibiendo en San Francisco 259.

VOLVERAN LAS CAMPEONAS.— Este cuadro fué el que logró en Lima el título de campeón sudamericano. Ahora reaparecerá frente al Cabrera Gana. Natacha Méndez, María Gallardo, Catalina Meyer, Fedora y Yolanda Penelli, Hilda Ramos Ruth Orellana, Iris Buendía, Alicia Hernández y Marta Ortiz, que aparecen en el grabado, formarán en el elenco. —

Mañana, en Río, Brasil con España

Y EN SAO PAULO URUGUAY-SUECIA

RIO DE JANEIRO, 11.— (Especial.)— La performance del seleccionado brasileño en su última presentación frente a Suecia, ha dado fuerza singular a las esperanzas, un tanto empalidecidas, de la afición local. Quizá descansa esta nueva sensación de optimismo, más que en el rotundo triunfo logrado en Río, en el resultado del match Uruguay-España.

Y es que, al no considerarse a los orientales con jerarquía que les permitiera constituirse en antagonistas de riesgo para brasileños o peninsulares, los cálculos de la afición se inclinan ahora, decididamente en favor de los locales subestimando el poderío de sus rivales, los "celestes" como consecuencia de un fenómeno tan común como explicable.

Porque no olvidemos que los deportistas cariocas que estudiaron a los españoles en su encuentro con los ingleses, no han podido apreciar "de visu" la táctica uruguaya. Es así que, hoy lejos de suponer que éstos —los orientales— ostentan un poderío superior al que le atribuían los comentarios que llegaron después del cotejo con Bolivia, arrastrados por la fuerza de sus ansias, prefieren creer que los españoles se han debilitado.

Tal lo que se recoge de la exteriorización de opiniones, inmediata a la rehabilitación brasileña. Sin embargo, el panorama resulta aún impreciso. España es la encargada de poner realmente a prueba —y lo hará el jueves— a la escuadra local. Y tiene buenas credenciales para ello.

Su constante desempeñar sobre el cuadrilátero del Estadio Municipal, por una parte, y la circunstancia derivada del factor anterior, que les concede el privilegio de actuar en ambiente netamente familiar, entusiastamente familiar, esa incesante vibración de las tribunas, empujando con fuerza espiritual poderosa a sus favoritos, concede al seleccionado del Brasil preciosos puntos de ventaja; al menos en los papeles.

Pero el temple hispano es capaz de superar ese factor. Y entonces —así lo prevemos— saldremos a un duelo intenso, en que se recorrerá toda la gama de la emoción futbolística.

Si los españoles consiguen derrotar a los brasileños, empatarlos siquiera, y Uruguay, como se supone, vence a Suecia, entonces la final de entre IV Campeonato Mundial de Fútbol, asumirá proporciones insospechadas.

Porque, los uruguayos irán el domingo a Río a poner "el resto" sobre una carta de triunfo que no se les había dado en la primera mano" y aparece hoy, reluciente y alentadora, en su abanico de naipes con puntaje harto promisorio.

El fútbol es caprichoso. Y si la taba cayera mal; si Brasil viniera a España y Suecia se agigantara ante las huestes "charrúas", el domingo 16, todo se reduciría a una antesala de la consagración cantada.

Veamos que opine el PÚBLICO

CONCURSO HIPICO EN EL S. FRANCAIS

El sábado y domingo próximos, en el Jardín de Saltos del Stade Francais, se realizará el Concurso Hípico Interclubes en homenaje a Francia y pruebas de selección de la Federación de Deportes Ecuestres.

El programa es el siguiente:

SABADO: 1 a prueba, Copa de las Naciones; 2.a prueba, tercera categoría, recorrido reglamentario; 3.a prueba, verticales.

DOMINGO: 4.a prueba, manejo; 5.a prueba, cuarta categoría, recorrido reglamentario; 6.a prueba, Copa Francia, prueba de equipos de cuatro jinetes para caballos de 2.a y 3.a categorías, debiendo ser, por lo menos, dos caballos de 3.a categoría; altura máxima, 1.25 metros; ancho máximo, 4 metros; obstáculos 10 a 12; 7.a prueba, Copa de las Naciones.

SE CARGAN
LAPICERAS DE TINTA EN PASTA: $ 30.—
SAN DIEGO N.o 425
MAC IVER 418

CAMBIOS DE CAMISETA

Próximo a comenzar un nuevo Campeonato de Fútbol Profesional, me atrevo a sugerir por intermedio de este prestigioso rotativo una modesta instituación.

Me se refiere al problema que se presenta con el parecido de las camisetas de alguno de los clubes participantes, por ejemplo Colo Colo y Santiago Morning, Audax Italiano y Wanderera, etc.

Actualmente se acostumbra que el club con menos antigüedad debe cambiar su camiseta, lo que considero una injusticia, dado que con ello los clubes decanos conservarán para siempre el uso de su camiseta cuando deban enfrentarse con cuadros que ostenten equipos parecidos, pero que tienen el pecado de ser más nuevos, aunque en algunos casos vayan mucho mejor colocados en la tabla o tengan una hoja de vida mucho más brillante que su antagonista.

Yo sugiero que las camisetas se cambien una vez cada uno, en la primera rueda uno, en la segunda el siguiente y para esto la División de Honor no tendría inconveniente en dictar un reglamento muy sencillo, por ejemplo, los clubes que aparecen primero en la programación del calendario, conservarán sus camisetas en la primera rueda, en la segunda rueda les tocará a ellos cambiárselas.

Agradece la publicación de la presente y aprovecha para saludar al señor Director y cronistas deportivos, su muy Atto. y S. S. S.— Socio de Colo Colo.

PEDRO ARIAS GANO EL TIRO AL BLANCO

La Asociación Provincial de Tiro de Santiago llevó a efecto el domingo, en el polígono de Recoleta, la primera rueda para campeones en la serie "A", en las tres posiciones a una distancia de 300 metros en blanco internacional de diez zonas.

Los resultados obtenidos en esta competencia, ha sido promisorios para la institución que dirige el tiro en la provincia, ya que todos los participantes cumplieron un puntaje superior a 440 puntos, marca que está de acuerdo con el puntaje exigido para esta categoría. En seguida damos a conocer los resultados generales:

Pedro Arias con 482 puntos (Defensores); 2.o, Alfredo Pécori con 474 (Santiago); 3.o, Juan Bizama 464 (Carabineros); 4.o Carlos Hochfarber 462 (Santiago); 5.o Pedro Jara, 460 (Carabineros); 6º Sebastián Criado, 459 (San Bernardo); 7o, Juan Guerrero 449 (Santiago); 8.o, Miguel Niño de Zepeda, 449 (Santiago); 9.o Víctor Mateluna, 448 (Santiago); 10, Marcos Sepúlveda, 444 (Santiago); 11.o, Alfredo Urrutia, 440 (Cajaferro); 12.o Víctor Rodríguez, 428 (Santiago); 13, Tobías Fuentealba 426 (Santiago); 14.o Fuad Farah, 425 (Famae); 15.o, José Valenzuela, 422 (Famae), y 16.o, Mariano Hewitt, 405 (Santiago).

En la otra competencia para tiradores de pistola a una distancia de 50 metros en blanco internacional de diez zonas, cabe destacar la actuación sobresaliente del novel tirador Gerardo Vargas, que cumplió una magnífica performance al totalizar 548 puntos. A continuación, damos los resultados generales:

1.o Gerardo Vargas, 548 puntos; 2.o Luis Vargas con 535 puntos; 3.o, José Inostroza con 534; 4.o, Isidoro Cisterna con 530; 5.o, Patricio Balmaceda con 525, y 6.o, Isidoro Litvak, 525 puntos.

CITACIONES

DEPORTIVO LACUNZA.—Reunión general hoy, a las 21 horas, en Lord Cochrane 354.

DEPORTIVO APOLO.— Junta general, hoy, a las 21 horas, en el local de costumbre.

DEP. FAMAE (rama de atletismo).— Atletas, entrenamiento, mañana a las 18.30 horas, en la cancha de básquetbol del club.

LA NATACION RINDE HOMENAJE A FRANCIA

Organizado por el Stade Francais, se llevará a efecto el próximo sábado, a las 18.30 horas, en la Piscina Escolar Temperada, un torneo de natación con el que se celebrará el aniversario patrio de la República francesa.

Existe enorme interés por presenciar esta competencia acuática donde participan nadadores de todos los clubes afiliados a la Asociación Santiago.

En esta competencia cabe destacar, la prueba de 200 metros estilo espalda, donde se tendrá la ocasión de presenciar una lucha que seguramente resultará agradable entre los avezados nadadores Abelardo Cubillos, de la Universidad Católica y Juan Pagola, del Stade Francais. Se complementará el espectáculo con un partido de water polo, por el campeonato de invierno, donde medirán sus fuerzas los cuadros de Universidad de Chile y Unión Española.

NUESTRO TENIS Y SU INDUSTRIA

Son escasas y rutinarias las iniciativas sobre cuya base se pretende encontrar el progreso del tenis. Y a esta falta de medidas constructivas se agrega la escasez y carestía de los implementos de juego.

Con todo, nuestro tenis no es de aquella pobreza tan absoluta, como lo pretende, en sus declaraciones hechas en los Estados Unidos, el tenista chileno Ricardo Balbiers. Hay en potencia algunos elementos que bien guiados, bien apoyados, podrían constituirse en valores, si no dentro del tenis mundial —lo que tampoco Balbiers ha logrado, pese a los favorables factores que se han puesto a su alcance—, por lo menos en el ambiente sudamericano, que desde hace años viene pugnando por no permanecer tan distanciado de la "elite" universal.

La industria nacional no encara aún, sino en forma muy parcial, la fabricación de material tenístico. Y ello significa, con las dificultades de importación que hoy existen, una barrera más al progreso de nuestro deporte.

No se fabrican en el país ni raquetas ni pelotas para tenis; pero sí se ha progresado, poco a poco, en la elaboración de cuerdas, y ello debido al esfuerzo y a la constancia del tenista Héctor Brito.

Durante años este tenista-industrial, pese a que el mercado no le es del todo propicio, viene desarrollando es fuerzos en el sentido de mejorar el producto que entrega al ambiente nacional. Y hoy la cuerda chilena para rackets, cuyo proceso de fabricación es largo y minucioso, muy poco tiene ya que envidiar a la importada.

Cuando hace años era posible la importación amplia de elementos deportivos, llegaba al país la famosa cuerda francesa fabricada por "Babolat y Maillot", sin duda lo mejor que se ha fabricado en el mundo. Tras este modelo va la cuerda que fabrica Héctor Brito. Y paulatinamente lo va consiguiendo, pues a su buena presentación, a su capacidad de duración, ha agregado últimamente gran parte del secreto de la elasticidad, que es condición indispensable a toda cuerda de categoría.

Héctor Brito está solucionando, pues, uno de los problemas de nuestro tenis. Y creemos que, gracias a su constancia, a su espíritu de observación y a su interés, va a lograrlo definitivamente en breve lapso.

R. S. A.

ELIANA BUSCH. — La mejor nadadora chilena del momento, se hará presente en el torneo que se realizará el sábado en la Piscina Escolar en homenaje al aniversario de la República de Francia.

ULISES MOYA, RIVAL DE MANUEL PAPAYANI

Violenta promete resultar la pelea que sostendrán el sábado próximo los conocidos púgiles amateurs de categoría pluma Manuel Papayani y Ulises Moya.

La característica de los contendores se presta para que puedan efectuar un combate lleno de colorido. Papayani, en el campeonato de preselección se pudo ver que su boxeo ha ido mejorando día a día, manteniendo intacta esa habilidad para desplazarse, lo que, unido a su golpe, hacen difícil ganarlo.

Lo que respecta a su rival, ya lo hemos dicho, su mejor arma es el fuerte golpe que posee en ambas manos, y su constante agresividad, lo hace ser un rival de mucho peligro para cualquier contendor. A ésto se debe que a Moya, se le conozca en el ambiente boxeril como el Gatico chileno, agregándole además su muy parecido en su fisonomía al púgil argentino.

Escogidos preliminares entre elementos del México y Tranviarios completarán el programa del sábado en el ring de la calle San Pablo 1617.

E. HINZE
CAJAS de FONDOS
VENTAS FABRICA
BANDERA 419 CHACABUCO 61
FONO: 87397 FONOS: 90369-92019

FERROCARRILES DEL ESTADO

Propuestas Públicas por Materiales

Se llama a propuestas públicas para la provisión de los siguientes materiales, las que se abrirán en la oficina del suscrito, en la Sección Adquisiciones del Departamento de Materiales y Almacenes (Estación Central), a las 10 horas de los días que a continuación se indican:

El 14 de Julio de 1950. Propuesta especial N.o 3

63.000 lamparillas eléctricas rosca Edison, normal, de varios tipos.
31.000 lamparillas para alumbrado de coches, varios tipos.
13.500 lamparillas para alumbrado de locomotoras, varios tipos.
2.000 tubos fluorescentes, varios tipos.
180 transformadores (ballast) con condensador para uno y dos tubos.
300 partidores (starter) varios tipos.

El 28 de Julio de 1950.—Propuesta Esp. N.o 5

25.000 DURMIENTES de roble-pellín, coigüe, ulmo o tineo.

NOTA: Esta propuesta se abrirá a las 10 A. M. del día indicado, simultáneamente en Santiago, Temuco y Ancud.

El 11 de Agosto de 1950. Grupo N.o 28

ACEROS EN GENERAL, como ser 11,646 kilos ACERO para herramientas; 60,922 kilos ACERO para resortes; 400 metros ACERO en huinchas; 177.300 kilos ACERO en calda; 97.560.304 kilos ACERO estructural; 91,290 kilos ACERO angulo lados iguales y desiguales; 9.400 kilos ACERO perfil "T" y doble "T"; 44.310 kilos ACERO perfil canal "U"; 2.600 kilos ACERO perfil "Z"; 597,550 kilos ACERO en planchas; 301.900 kilos ACERO para forjar bielas; 196,900 kilos ACERO para cementar; 49,300 kilos ACERO para remaches, pernos y tuercas; 43.000 kilos ACERO para remaches calderos; 180,300 kilos ACERO en planchas para calderos locomotoras; 115,900 kilos ACERO para estayes, tirantes radios y ejes; 1,350 PEPAS CARBOLOY; 1.619.632 kilos ACERO para PIERNOS, clavos, tirafondos, tuercas y herramientas estructural y en planchas; APRECIABLE CANTIDAD ACERO EN BARRAS para puentes; 35,500 kilos ACERO para remaches, etc., etc.

Bases, mayores datos y antecedentes, pueden consultarse diariamente en la Sección Adquisiciones del mismo Departamento, de 9.30 a 11.30 horas y de 15 a 18 horas, excepto los días Sábados, que se atenderá de 10.30 a 11.30 horas.

EL JEFE DEL DEPARTAMENTO DE MATERIALES Y ALMACENES

CASA ALONSO
MEJOR Y MAS BARATO
21 DE MAYO 817
FONO 63049
MENAJE CREDITOS

LA Americana Modas
REALIZAMOS
TRAJES Y BATAS DE LANA SEDA, TRAJES I PIEZAS, ABRIGOS 3/4, TAPADOS, TRAJES SASTRE, ETC. ULTIMA MODA
CREDITOS
SAN DIEGO 472
FRENTE PLAZA ALMAGRO

DIRECCION GENERAL DE PAVIMENTACION
PROPUESTAS PUBLICAS
COMUNA DE ÑUÑOA

Se solicitan propuestas públicas para los siguientes trabajos de pavimentación de calzadas, aceras y obras complementarias en diversas calles de la Comuna de Ñuñoa:
a) 15.621.52 m2. de calzadas de concreto vibrado de 0,15 m. de espesor.
b) 1.487.70 ml. de suministro y colocación de soleras rectas de piedra de segunda clase.
c) 5.084.50 m2. de aceras de concreto de 0,07 m. de espesor.
d) 9.252.00 m2. de veredones en tierra de h. 0,10 máx.
e) 1.809.90 ml. de suministro y colocación de canaletas de c. c.
f) 4.978.33 m3. de excavaciones y demás obras complementarias que se consignan en el respectivo Pliego de Condiciones.

Las propuestas se abrirán en la sala de la Alcaldía Municipal de Ñuñoa, el día 20 DE JULIO EN CURSO, A LAS 11, y para poder optar a ellas los interesados deben estar inscritos en el Registro de Contratistas de esta Dirección General en PRIMERA o SEGUNDA CATEGORIA.

Consultar bases y antecedentes en la Oficina de Partes de la Dirección General de Pavimentación, Moneda 723, Santiago.

CARLOS CONEJEROS SEGUEL,
Director General.

CAJA DE LA HABITACION
PROPUESTAS PUBLICAS
POBLACION "VICENTE NAVARRETE"
"HOGAR SOCIAL" — SANTIAGO

Se solicitan propuestas públicas para la construcción del HOGAR SOCIAL en esta Población.

Podrán concurrir a esta licitación los Contratistas Generales, inscritos en 1.a, 2.a, 3.a y 4.a Categorías, en los Registros de la Caja.

Bases y antecedentes a disposición de los interesados, desde esta fecha, en el Archivo de Planos del Departamento Técnico, 4.o piso.

Las propuestas se abrirán el día viernes 14 de julio, a las 15 horas, en la oficina del Jefe del Departamento Técnico, Arturo Prat 46, 4.o piso.

EL VICEPRESIDENTE EJECUTIVO

PROFESORES
PARA CURSOS DE RADIO Y MOTORES A EXPLOSION
NECESITAMOS
DIRIGIRSE POR CARTA A:
Clasificador 951 — SANTIAGO

W. J. Stirch, notable jugador inglés de cricquet, dice acerca de Williams: "Largas horas al aire libre en el campo de deporte me lastiman el rostro. Por eso uso la Crema de Afeitar Williams. Me permite afeitadas cómodas a ras de piel, y la Lanolina que contiene me alivia el cutis después de expuesto a sol y aire".

Campeón de Cricquet se afeita con WILLIAMS

• La espuma densa y abundante de Williams es benigna hasta con la piel más sensible—porque contiene Lanolina ingrediente especial que protege la textura delicada propia de la piel y permite afeitadas rápidas y suaves que hacen lucir y sentirse de lo mejor. Use Crema Williams... y verá por qué esta preparación es tan popular para afeitarse.

WILLIAMS CONTIENE LANOLINA CONFORTANTE

ESCOJA USTED ENTRE DOS EXCELENTES CREMAS—LA "LUJOSA" Y LA "MENTOLADA" DE WILLIAMS

SOLO OCHO ADVERSARIOS EN PREMIO "MAGALLANES", CARRERA ESPECIAL

PRIMERA CARRERA.— 1.200 metros.— A las 3.15 horas.— Séptima Serie.
2 Malhué, 58; M. Salas.
8 Maraca, 57; J. Guajardo.
9 La Seguida, 56; S. Quezada.
6 Sentimiento, 56; G. Retamal.
9 Cartago, 55; L. Caldera.
1 Estrellita, 55; M. Díaz.
2 Río Muco, 55; J. Adasme.
4 Chaui, 54; G. García.
3 Panchote, 54; M. Reyes.
5 Soulier, 54; E. Canales.
5 Enfurecida, 53; C. Gonzáles.
8 Carinthia, 51; S. Silva.
7 Obertura, 51; B. Sandoval.
1 Zacarías, 49; C. Farmer.
10 Portadora, 51; V. Madrid.
6 Qué Linda, 51; J. Cornejo.
7 Coplero, 50; R. Ledesma.
4 Sortilegio, 50; L. Marcos.
8 Calindra, 49; E. Soto.
10 Coyuncle, 48; E. Muñoz.
11 Madonella, 45; N. N.
SEGUNDA CARRERA.— 1.400 metros.— A las 8.45 horas.— Condicional Serie A.
1 Académico, 56; J. Sánchez.
2 Amante, 55; R. Cornejo.
1 Bannar, 55; R. Madariaga.
5 Borgia, 55; J. Marchant.
1 Caribbean, 55; M. Reyes.
10 Fanfarrón, 55; R. Latorre.
4 Fender, 55; G. Retamal.
4 Kaiu, 55; L. Marcos.
9 Locario, 55; H. Vergara.
12 Majadero, 55; C. Giraldes.
8 Mañuco, 55; J. Bravo.
3 Panoyu, 55; J. Contreras.
11 Pedigueño, 55; G. Sepúlveda.
7 Rutilante, 55; R. Castillo.
6 Trabajador, 55; J. Espinoza.
TERCERA CARRERA.— 1.400 metros.— A las 9.20 horas.— Condicional.— Serie B.
9 Armero, 55; C. Giraldes.
11 Cascachito, 55; B. Sandoval.
13 Dopador, 55; G. Sepúlveda.
2 El Radcha, 55; R. Cornejo.
6 Fantasio, 55; Jl. Gonzáles.
7 Flox, 55; J. Bravo.
5 Galgo Azul, 55; O. Chamorro.
14 Heidelbia, 55; R. Madariaga.
12 Holy War, 55; E. Soto.
3 Noveno, 55; R. Latorre.
14 Pródigo, 55; M. Reyes.
13 PUYI, 55; J. Marchant.
10 Raskolnikov, 55; L. Pérez.
2 Señorito, 55; R. Castillo.
18 Smuggler, 55; S. Arriagada.
1 Tubby, 55; G. Retamal.
CUARTA CARRERA.— 1.200 metros.— A las 9.55 horas.— Sexta Serie.
4 Camelia, 56; L. Caldera.
13 Salcito 56; J. Espinoza.
7 Clavel, 54; R. Vergara.
11 Desprecio, 53; R. Cruzat.
12 Estoy Listo, 53; Jl. Gonzáles.
20 Rocanza, 53; O. Bravo.
15 Mascarón, 52; R. Castillo.
9 Selva, 52; J. Guajardo.
14 Cariño, 51; Cornejo.
7 Dordoña, 51; J. Olivares.
17 Ritja, 51; N. N.
3 Vaquerito, 51; J. Contreras.
9 Zafarranchito, 51; J. Bravo.
18 Don Fó, 50; S. Quezada.
5 La Madelón, 50; R. Pérez.
1 Cuyanita, 49; M. Díaz.
10 Moonlinght, 49; V. S.o Ordóñez.
16 Texas, 49; R. Ledesma.
6 Derrotista, 49; C. Farmer.
21 Pergenio, 48; L. Jara.
10 Lucara, 47; M. Guerrero.
QUINTA CARRERA.— 1.200 metros.— A las 10.35 horas.— Segunda Serie.
16 Déjelo Solo, 55; A. Tapia.
1 Tito, 53; F. Flores.
8 Clam, 53; T. Sánchez.
7 Vagamundo, 53; J. Marchant.
4 Arrabalero, 52; V. Gonzáles.
2 Montaraz, 52; A. Poblete.
6 Cabildo, 49; M. Guerrero.
8 Algarrobal, 48; O. Bravo.
8 Sunkist, 48; Jl. Gonzáles.
9 Tornagaleones, 48; L. Jara.
SEXTA CARRERA.— 2.000 metros.— A las 11.15 horas.— Carrera Especial.
5 Tomebamba, 55; R. Latorre.
4 Madison, 54; R. Cruzat.
3 Sampaio, 52; M. Guerrero.
8 Scottie, 51; R. Paredi.
7 Fagot, 49; R. Cornejo.
1 El Cóndor, 46; O. Bravo.
6 Kim Koo, 46; J. Espinoza.
2 Hidalga, 45; L. Jara.
CARRERA DE SALTOS.— 2.600 metros.— Se correrá después de la séptima carrera.
3 Palomito, 74; N. Villarroel.
2 Flin Flon, 60; A. Chandia.
7 Moctelek, 73; O. Cerda.
1 Thibet, 71; N. N.
4 Rocinante, 66; V. Munoz.
6 Reidor, 67; M. Alfaro.
5 Fiorello, 64; M. Rivera.
SEPTIMA CARRERA.— 1.200 metros.— A las 12 horas.— Quinta Serie.
6 Chicote, 55; C. Giraldes.
4 Finanza, 55; J. Marchant.
7 Caloría, 54; R. Cruzat.
13 Pitril, 54; L. Caldera.
8 Samoa, 54; G. Sepúlveda.
10 Tristella, 54; Jl. Gonzáles.
20 Utopía, 54; R. Madariaga.
17 Kañiura, 53; M. Guerrero.
9 Pildorina, 53; L. Marcos.
12 Acapulco, 52; O. Bravo.
15 Adversario, 52; V. Gonzáles.
5 Neblina, 52; F. Flores.
21 Tierras Blancas, 52; J. Espinoza.
1 Andemilla, 51; R. Cornejo.
16 Capitains, 51; G. Retamal.
2 Chamaco, 51; L. Pérez.
18 Mástil, 51; S. Silva.
3 Escarabajo, 50; R. Silva.
22 Espiritual, 50; R. Castillo.
14 Zhucov, 50; R. Parada.
11 Lonjazo, 49; J. Contreras.
19 Go Ahead, 47; R. Ledesma.
OCTAVA CARRERA.— A las 12.45 horas.— Cuarta Serie.— 1.200 tros.
17 Cambrioo, 56; J. Bravo.
5 Ovejas, 56; R. Silva.
3 Hospicia, 55; B. Sandoval.
16 Mariluán, 55; G. Retamal.
20 Pas si Fort, 54; G. Sepúlveda.
2 Venerada, 54; L. Marcos.
9 Martuzá, 53; C. Moreno.
15 Mitiquero, 53; R. Cruzat.
6 Dorotea, 52; L. Pérez.
19 Lamar, 52; A. Rioseco.
11 Only Oca, 51; M. Ocampo.
12 Remordimiento, 51; J. Contreras.
8 Riete, 50; A. Poblete.
1 Sin Humo, 50; J. Guajardo.
4 Alfil, 48; N. N.
18 Comotú, 48; O. Bravo.
19 D. D. T., 48; J. Espinoza.
10 Don Miguel, 48; Jl. Gonzáles.
14 Vanidad, 46; R. Ledesma.
7 Hindú Smoke, 47; M. Guerrero.
NOVENA CARRERA.— 1.200 metros.— A las 12.30 horas.— Tercera Serie.
4 Royal Hunter, 57; J. Bravo.
2 Cara Sucia, 56; R. Latorre.
15 Rayón, 56; R. Madariaga.
3 Corzo, 55; G. Sepúlveda.
11 Caminito, 54; R. Cruzat.
16 Curacao, 54; J. Villa.
14 Lanchón, 54; B. Sandoval.
19 Monada, 54; V. Gonzáles.
17 Bombardero, 53; J. Sánchez.
20 El Catalán, 53; G. Retamal.
6 Onzo, 52; J. Marchant.
1 Compinche, 51; N. N.
12 El Toño, 51; J. Adasme.
9 Sin Respeto, 51; C. Córdova.
13 Comovás, 50; O. Bravo.
18 Figura, 50; R. Cornejo.
8 Medioeval, 50; M. Reyes.
10 Salvaje, 49; J. Berríos.
7 Robiería, 48; C. Giraldes.
5 Coquelín, 48; L. Marcos.

DIECISEIS "FLYERS" EN EL PREMIO DEL CLUB, "J. N. INIGUEZ", PRUEBA ESPECIAL

PRIMERA CARRERA.— 1.600 metros, a las 12.40 P. M.
4 Amigaza 53, S. Quezada
2 Artista 53, G. Silva D.
1 Astelena 53, J. F. Marchant
12 Bonanza 53, J. Contreras
3 Camperita 53, O. Bravo
5 Cote D'Azur 53, R. Latorre
18 Chatita 53, N. N.
8 Finlandesa 53, A. Poblete
14 Guanguali 53, L. G. Contreras
6 Inecona 53, L. Manríquez
13 Momentánea 53, R. Paredi
7 Noche Larga 53, J. Contreras
15 Pronta 53, M. Reyes
17 Quesaca 53, E. Freire
9 Rivadavia 53, L. Espinoza
10 Singapur 53, F. Gatica
19 Tapita 53, E. Muñoz
11 Tayabamba 53, P. Flores
16 Wanda 53, L. Pérez
SEGUNDA CARRERA.— 1.200 metros, a las 1.10 P. M.
16 Libardones 59, V. González
14 La Estrella 56, G. Montes
7 Madari 56, A. Tapia
2 Sin Chistar 56, M. Silva
8 Catimba 53, J. F. Marchant
6 Cuadrada 53, O. Jaña
11 La Madelón 53, R. Pérez
5 Nevisca 53, L. Espinoza
9 Balayón 53, A. Quinio
1 Ben Nevis 52, J. E. Bravo
12 Comodiablo 52, R. Pérez
15 Chanill 52, G. Silva
19 Chinchel 52, J. Cornejo
13 Dusty 52, E. Soto
18 Furibundo 52, R. Aguilar
3 Limari 52, R. Latorre
4 Scarlatti 52, R. Paredi
17 Silex 52, R. Parada
10 Redondita 49, C. González
TERCERA CARRERA.— 1.500 metros.— a la 1.40 P. M.
1 Serenito 60, J. F. Marchant
7 Agallaudo 58, L. Céspedes
3 Anadir 56, J. Espinoza
2 Royal Blossom 55 R. Latorre
6 Corcolén 53, R. Paredi
5 Confitero 52, J. E. Bravo
4 Entonado 51, G. Retamal
CUARTA CARRERA.— 1.200 metros, a las 2.15 P. M.
19 Aberri 59, E. Salas
13 Bernadotte 59, A. Quinio
11 Diabólico 59, A. Bermejo
20 Engaño 59, G. Montes
15 Furor 59, L. G. Contreras
10 M. Callado 59, M. Salas
16 Trento 59, R. Cifuentes
6 Don Miguel 56 M. Reyes
5 Marisola 56, G. Martínez
1 Nipola 53, J. Espinoza
14 Abono 52, C. Farmer
4 Aviador 52, M. Díaz
13 Cañaveral 52, S. Quezada
7 Cori 52, O. Bravo
17 Harispe 52 A. Lillo
18 Ofano 52, R. Pérez
8 Vándalo 52, V. Madrid
3 Chalinga 52, G. Silva
9 Pitancera 49, J. Zúñiga
2 Tabernera 49, E. Muñoz
QUINTA CARRERA.— 1.600 metros, a las 2.55 P. M.
13 Duchesse 54 R. Paredi
10 Benaffer 54, J. F. Marchant
17 Misión 53, S. Arriagada
6 Atrapeniona 50, J. Espinoza
7 Avanzada 50, R. Silva
8 Carmelita 50, R. Ledesma
15 Comoflera 50, O. Chamorro
11 Cornelia 50, J. E. Bravo
5 Germania 50, H. Vargas
18 L. Tattersall 50, M. Reyes
8 Lanera 50, E. Salas
2 Lógica 50, F. Gatica
3 Marquesada 50, L. Espinoza
4 Reina Madre 50, O. Bravo
1 Ser Wonman 50, R. Cifuentes
14 Sonette 50, G. Silva
9 Sorgifo 50, L. G. Contreras
16 Volteada 50, O. Cáceres
SEXTA CARRERA.— 1.200 metros, a las 3.35 P. M.
3 Penacho 59, L. Céspedes
14 Babilonio 58, A. Marchesini
6 Rio Rae 56, R. Latorre
12 Descartes 55, P. Flores
5 Oregón 54, F. Gatica
15 Silbador 53, J. F. Marchant
16 Capataz 51, O. Bravo
8 Gran Copete 51, R. Parada
11 Monty 51, R. Paredi
10 Filón 49, R. Cornejo
2 Lutecita 49, M. Reyes
4 Orinoco 49, J. Espinoza
7 Fogón 48, J. Contreras
13 Internada 47, A. Poblete
9 Harapiento 46, M. Guerrero
1 Punch 46, L. Jara
SEPTIMA CARRERA.— 1.500 metros, a las 4.15 P. M.
6 Mazacotte 58, O. Valenzuela
3 Cantaclaro 57, J. Olivares
23 Colle 56, L. A. Díaz
21 Cómo 56, A. Tapia
1 Pilucho 56, R. Parada
10 Finish 55, L. Espinoza
11 Pamir 55, S. Arriagada
24 Seibo 55, J. Salazar
12 Ontario 54, J. Sánchez
18 Sonatón 54, V. Maldonado
13 Botabarro 53, C. González
4 Frutillar 53, P. Flores
27 Filamento 52, H. Vargas
9 Vasca 52, L. Manríquez
28 Bere 51, P. Pávez
5 Mayuca 51, F. Gatica
14 Barrialino 49, M. Guerrero
8 Loncoloro 48, O. Cáceres
19 Suárez 48, L. Jara
17 Cachetón 47, J. Berríos
15 Cruz Diablo 47, R. Pérez
20 Marisola 47, L. G. Contreras
16 Timbal 47, J. Espinoza
2 Campfire 47, O. Bravo
25 Corcovado 46, E. Muñoz
7 Quijada 46, R. Cifuentes
22 Salmuera 45, G. Silva
26 Sátrapa 45, E. Salas
OCTAVA CARRERA.— 1.500 metros, a las 5 P. M.
10 Editor 58, M. Rivera
9 Nahuel 57, L. Céspedes
12 Santol 57, L. Espinoza
11 Maricastaña 56, L. A. Díaz
7 Engaño 54, V. Gonzáles
4 Eco 53, R. Paredi
8 Godolphin 53, O. Valenzuela
5 Palliere 53, Jn. González
6 Reina Claudia 53, J. Guajardo
16 Tío Pepe 52, R. Latorre
2 Finito 51, M. Reyes
15 Romeral 51, L. G. Contreras
13 Rayo de Oro 50, O. Bravo
17 Crevecour 49, J. Espinoza
1 Blandina 47, G. Silva
3 Buchuqueo 47, C. Giraldes
14 Juan Carlos 47, L. Jara
NOVENA CARRERA.— 1.500 metros, a las 5.45 P. M.
14 Esta Bien 57, L. Salazar
8 Sand Trik 57, L. Espinoza
18 Cambalache 55, P. Flores
17 Mabruk 55, R. Paredi
11 Choroy 54, V. González
13 Valparaíso 54, R. Pérez
12 Stormy 53, M. Guerrero
1 Badril Vidur 52, M. Reyes
5 Polvorazo 52, R. Latorre
10 T. Golden Girl 52, O. Bravo
16 Público 51, J. F. Marchant
4 Empeñoso 50, P. Pávez
9 Rex 49, J. Espinoza
6 Salvaje 48 O. Cáceres
7 Acurrucada 47, L. Jara
3 Chirparo 47, R. Cifuentes
15 Galileo 47, E. Muñoz
2 Humareda 47, F. Gatica

EN LA PANTALLA DEL SANTIAGO SE PROYECTA "LA SANTA DEL BARRIO"

A través de diversas informaciones publicadas en diarios y revistas, los amantes al cine conocieron las bondades que La santa del barrio ofrecía como obra cinematográfica. Como resultado de esas publicaciones y de la campaña de prensa que preparó Películas Mexicanas de Chile, el estreno de este drama, efectuado ayer en el cine Santiago, alcanzó una recaudación que ni los mismos interesados se imaginaban, con lo que se ha venido a demostrar que Esther Fernández, Rosita Quintana y Ramón Armengod gozan de la misma popularidad que tienen en Chile María Félix y Jorge Negrete.

HISTORIA FUERTE: "RIO ESCONDIDO"

La vida de una maestra rural en un pueblo miserable, en donde imperan los desmanes de un Presidente Municipal que azota despiadadamente a sus habitantes y la tragedia de esa profesora, que llevando la representación del Presidente de la República, trata a toda costa de salvar la vida de aquel infeliz pueblo, es el tema de la superproducción Río escondido, la mejor realización cinesca que Películas Mexicanas de Chile ofrecerá en la temporada de 1950, y que subirá a la pantalla del cine Santiago.

Tiene enormes aciertos de interpretación Río escondido, sobresaliendo nitidamente María Félix y Carlos López Moctezuma, que en sus personajes dan calor humano y logran acaparar la atención del espectador. Brillantemente ha sido realizada por Emilio Fernández, y en sus escenas se destaca el estupendo trabajo fotográfico de Gabriel Figueroa.

Leyeron "Ser o no ser", obra de Camilo Pérez de Arce, chileno, en Buenos A

Ayer fué leída ante la "Federación Argentina de Teatros Independientes", en el Teatro del Pueblo, de Buenos Aires, la obra teatral de Camilo Pérez de Arce, intitulada "Ser o no ser".

Camilo Pérez de Arce, que reside se está dedicando al teatro, es conocido entre los novelistas policiales de todo el mundo por su seudónimo de James Endhard, con el cual ha publicado en el extranjero varias famosas obras, entre ellas "Cuarteto para instrumento de muerte", "Un crimen entre psicólogos", y "Veneno veneno". En su vida privada, Camilo Pérez de Arce es ingeniero y a él le correspondió en su principalísima la construcción del gran sifón de la Central Eléctrica Sauzal.

En una breve conversación con el autor, fuera de mostrarse complacido por la distinción que esta lectura significa, nos dijo que pronto recibiría documentos acerca de los debates y demás detalles que siguieron a la lectura de su obra.

ULTIMOS TRES DIAS EN CHI DE LOS INDIOS TABAJAR

Sábado extraordinario debut de Blanqui Amaro en Violín Gitano

En sus últimas presentaciones en la elegante boite del Violín Gitano y en el país, los Indios Tabajaras finalizan la más exitosa temporada que artistas algunos hayan realizado en Chile. Pone término también a su actuación, el viernes próximo, la juvenil cantante Myriam, integrante del dúo Sonia y Myriam, quien se ha consagrado en esta temporada como una de las más destacadas figuras nacionales del cancionero melódico.

El sábado impostergablemente, debutarán la extraordinaria vedette cinematográfica Blanquita Amaro, y la orquesta cubana de Bernardo Barbará. Este importante suceso artístico marca la culminación de grandes temporadas del Violín Gitano. Se no ha escatimado esfuerzos por presentar siempre los mejores desfiles artísticos al público tiaguino.

Con motivo de las presentaciones de la incomparable artista cubana, se han efectuado versas ampliaciones en los salones de la boite de los Indios como también se inaugurará un salón privado para manifestaciones.

Las mesas para este acontecimiento, que ha despertado gran exportación, pueden reservarse al fono 30500.

Optica ROTTER
EXACTITUD Y PRECISION
HUERFANOS 1029
FONO 80465

MADERAS TERCIADAS
PINO — COIGUE
LAUREL — LINGUE
OLEVILLO — ULMO
San Francisco 258

FABRICA DE IMPERMEABLES
SUCESION DE JOSE MEDVINSKY
Capas para colegiales. Trajes para obreros, mantas impermeables y de castilla. Casacas y paletós de cuero para Cazadores y motoristas.
AVDA. ALMIRANTE LATORRE 308
ACERA DE LOS PADRES FRANCISCOS

ENGRANAJES
DE TODO TIPO, SE FABRICAN EN
Talleres NATHO
Exequiel Fernández 411
— FONO 47835 —

RELOJES SUIZOS
ENTREGAMOS INMEDIATAMENTE
con solo $ 400 de pié
SALDO PAGADERO EN PEQUEÑAS CUOTAS MENSUALES
LOS SERENOS 475
OFICINA 503
POR CATEDRAL ENTRE MORANDE Y TEATINOS

OPTICA
RODOLFO HAMMERSLEY M.R.
Agustinas 1090
ESQUINA BANDERA
Casilla 3898—Tel. 89071

MUEBLES
GRANDES FACILIDADES DE PAGO
DORMITORIOS-COMEDORES
CONFORTABLES
MUEBLES SUELTOS
LIRA 219 (CASA PARTICULAR)

OPTICA
Roberto Hammersley Chinchilla
PASAJE EDWARDS
Local 23 — Ahumada 312
Casilla 1385 — Santiago

ZAPATILLAS DE BALLET
CASA MARCOS
La casa del bailarín
Reembolsos a provincias.
Esmeralda 834
FONO 68666 - Santiago

Ex Contador de Impuestos Internos
Contador General de Estado atiende todo trabajo contable y tributario. Ofertas al
TELEFONO N.o 53511
o personalmente en Avenida LA MARINA 1290 SANTIAGO

ABOGADO
SANCHEZ DEL POZO
Especialmente asuntos y juicios de matrimonio
De 11 a 12.30 y de 17 a 19 horas
MONEDA 1137 — OF. 78
FONO 80818

LA CASA de las FAJAS
CREDITOS
Modeladores
FAJAS Y SOSTENES
MODELOS EXCLUSIVOS
Sta. DOMINGO 1034 OF. A FONO: 80390

RADIO - REPARACIONES
"RECORD"
Devuelve en 48 horas la alegría a su hogar. El receptor vuelve a sus manos con el trabajo garantizado.
También reparaciones de artefactos eléctricos. Podemos ir a buscar y a dejar los trabajos.
Almirante Barroso 68
FONO 63063

$ 80.--
LINDAS
PERMANENTES
Rizo grande. Corte moderno. Peinados
CARMEN 173
TELEFONO 34890

TAPICERIA DE AUTOMOVILES
DE JUAN VERGARA A.
Se hace toda clase de tapicería y fundas, ajuste de puertas, cambio cremalleras y correderas para vidrio, cambio vidrios inastillables, arreglos de chapas, manillas con llaves, pisos de goma, etc. Todo trabajo se entrega en el día
DIEZ DE JULIO N.o 365
— INTERIOR —
TELEFONO 35320

CLINICA DENTAL
Extracciones — Placas
Coronas — Puentes
Obturaciones
Radiografías
Atención diariamente de 2 a 6.
Fuera de este horario, llamar al fono 65310
PRECIOS MODICOS
AVENIDA MATTA 784

MODAS:
TRAJES
ABRIGOS 3/4
FALDAS
BLUSAS
BATAS
PIELES:
ABRIGOS
PALETOES 3/4
BOLEROS
ZORROS
REVE
MERCED 595
PRESENTANDO ESTE AVISO UD. OBTENDRA UNA REBAJA DE 10 %

RELOJERIA Y JOYERIA ITALIANA
ALAMEDA 982 TEL: 80474
RELOJES SUIZOS, las mejores marcas. Especialidad en RELOJES PULSERAS, FANTASIAS EN GENERAL
Recibimos toda clase de composturas, garantizadas por técnico europeo. GRANDES FACILIDADES DE PAGO. SIN RECARGO
SOLICITE UN CREDITO
"LA NACION"

Cierre de concreto REX
PIEDRA POMEZ
PARA CONSTRUCCIONES
SOC. MATERIALES "REX" LTDA.
ALSINO N.o 4325
—Fono 95326 —

TRAJES
ABRIGOS — FALDAS
"CATYMAR"
— BLUSAS —
DIEZ DE JULIO 77
CREDITOS

Nebulizaciones
Ultratermia
ULTRAVIOLETA. SOLUX
CLINICA BERMAN
VICTORIA 1094, ESQUINA SAN DIEGO
FONO 53000
Honorario convencional
FACILIDADES

BOLETOS DE EMPEÑO
ORO — JOYAS
COMPRAMOS
Antes de vender, consúltenos
RELOJERIA Y JOYERIA
"DRUVI"
SAN ANTONIO 80
— Esquina Moneda —
FONO 61766

RELOJERIA
"FONTENA"
MORANDE 448
Compostura garantida de relojes en 24 horas
COMPLETO STOCK EN REPUESTOS. ESPECIALIDAD EN CRONOMETROS
Atención esmerada para provincia. Absoluta seriedad

LIENZOS
CRUDO . . . . $ 22 Mt.
BLANCO . . . . 25 Mt.
DESDE HOY EMPIEZA LA GRAN LIQUIDACION DE RETAZOS
SAN DIEGO 555

FABRICA DE TEJIDOS DE PUNTO
PORTUGAL 162
SWEATERS, CHALECOS, CHOMBAS DE LANA FINA DESDE $ 98.
Ropa interior para señoras, caballeros y niños.
SABADOS ABIERTO TODO EL DIA
162 PORTUGAL 162

SE ARREGLAN Y TIRAN
CARTERAS
CALZADO
Y TODO ARTICULO DE CUERO EN TODOS COLORES
COPIAPO 1120
Al llegar a San Diego

ARTICULOS PARA REGALOS
Cerámica, Loza, Plaqué, Cristalería, Cuchillería nacional e importada.
DEPOSITO DE FABRICA
CREDITOS
CASA SONER
ARTURO PRAT 266

MUEBLES DURADEROS
Precios sin competencia
Venta directa del fabricante al consumidor
AMPLIOS CREDITOS
Dormitorios completos $ 3.200.— Comedores completos $ 3.900.—
MUEBLERIA "HOLLYWOOD"
ROSAS 1028
SERRANO 33

NO BOTE SU TERNO USADO
PAGAMOS LOS MEJORES PRECIOS
Además, compramos catres, somieres y máquinas de coser
Vamos a domicilio.
- FONO 52596 -
FRANKLIN 742

ESTANTES
CAMAS
10 MESES PLAZO
CASA BRONCELAN
SN PABLO 2715

JOHN WAYNE
SIEMPRE AUDAZ SIEMPRE ROMANTICO!
Viernes
AGUILAS EN DESTIERRO
VERA HALSTON - PHILIP DORN
OLIVER HARDY
SOLO MAYORES.

Pronto T. BANDERA
los AMANTES de VERONA
DISTRIBUYE: LEO-FILMS

(Mayores)
EDWARD G. ROBINSON
SUSAN HAYWARD
RICHARD CONTE
"SANGRE DE MI SANGRE"
"House of Strangers"
20th CENTURY-FOX
HOY REAL

FABRICA DE MALETAS "MUNDIAL"
21 de Mayo Nº 865
FONO 61464
Visite nuestro surtido completo, sin compromiso alguno ¡Nuestros precios no tienen competencia!
DEPORTISTA
PELOTAS FOOT-BALL de primera calidad
BOLSAS
para deportistas
ANOTEN LA DIRECCION
21 de Mayo Nº 665
FABRICA DE MALETAS
"MUNDIAL"
¡AQUI MAS BARATO!

MEDIAS NYLON
"Marcuson" NYLON
"Labán" malla 51
"Zelvag" 30 Denier
"Opera" 30 Denier
"Colibrí" 30 Denier
"V. H." 20 Denier
Victoria Pte. Alto
"Caffarena" 15 Denier, de pelo
Labán, cost. obscura
Pelo, talón sombra
Tipo Nylon Dupont
Despachos rápidos a provincias desde tres pares, con reembolso.
Pida lista de precios especiales a comerciantes
FABRICA
H. MARCUS
SAN DIEGO

GULDA
Milagroso pianista — ¡Exito asombroso!
T. MUNICIPAL
JUEVES 13 JULIO - 6.45 P. M.
SEGUNDO CONCIERTO
HAYDN — DEBUSSY — CHOPIN
MUSORGSKY.
LOCALIDADES EN VENTA
Boletería: Teléfono 31407

HOY FLORIDA
3ª SEMANA
OTRO GRAN FILM DE HENRI G. CLOUZOT EL REALIZADOR DE MANON
EL ASESINO VIVE EN el 21
CON: PIERRE FRESNAY • SUZY DELAIR (SOLO MAYORES)

OFICIALES DE LA FUERZA AEREA CONOCIERON "TITAN DEL ESPACIO"

La casi totalidad de los oficiales de la Fuerza Aérea de Chile asistieron a una exhibición privada de la producción de Warner Bros "Titán del espacio", que se realizó en el Plaza, sala que la estrenará el viernes próximo.

Los asistentes, al ser entrevistados sobre la proyección de la obra que protagoniza Humphrey Bogart, se manifestaron felices de haber conocido este film. Entre las numerosas opiniones, podemos anotar las siguientes: "Es una película de acción fascinadora y excitante. Hay incertidumbre y alta tensión en todas sus escenas". Un soldado declaró que hay que ver este drama para creer que algo así pueda transcribirse al lienzo". Un oficial de alta graduación nos dijo que "los aviones "Jet" dan la nota más excitante de la hora actual en aviación, y en esta aventura los vemos en toda su vertiginosa acción. Es un drama en que la emoción palpita poderosamente".

"ALGO FLOTA SOBRE EL AGUA"

Se exhibe en el Victoria

Con la interpretación de Arturo de Córdoba, Elsa Aguirre y Amparito Morillo, Algo flota sobre el agua es una agradable sorpresa para los buenos aficionados.

Algo flota sobre el agua está basada en la célebre obra del notable novelista Lajos Zilahy, fué realizada por Filmadora Mexicana, bajo la dirección de Alfredo Crevenna. Su estreno se anuncia el rotativo Victoria, para el próximo lunes.

Se postergó esfreno de "Mercado de ladrones"

Debido a compromisos que tiene el cine Opera, el estreno de "Mercado de ladrones" ha debido postergarse para el próximo viernes 21. Esta película está protagonizada por Richard Conte, Valentina Cortesa, Lee Coobb, Barbara Lawrence y otros elementos artísticos.

UN ESPECTACULO SOBRE EL MAR EN "CAPITANES DEL MAR"

El Departamento de Publicidad de la 20th Century Fox nos hace saber que muy pronto será proyectada en nuestro país la película "Capitanes del mar". Ya están en Chile las copias necesarias para poder exhibirla sin ningún contratiempo.

En "Capitanes del mar" intervienen Lionel Barrymore, Richard Widmark y Dean Stockwell.

Amplio éxito alcanzó ayer la cinta "Sangre de mi sangre"

Un público que llenó el Real, aplaudió sin reservas el nuevo estreno que venía anunciando la 20th Century Fox en ese cinema. "Sangre de mi sangre" está clasificado entre los diez mejores que presenta el sello nombrado durante la temporada de 1950.

Todos los tipos que forman el reparto como miembros de una familia dividida por la ambición y el odio, han sido formidablemente caracterizados por Edward G. Robinson, Susan Hayward, Richard Conte y otros capacitados elementos del cine norteamericano.

LLEGO NUEVO GERENTE DE PARAMOUNT

En el "Interamericano" de la Panagra, que arribó en la madrugada del martes al puerto aéreo de Los Cerrillos, llegó a Chile el nuevo gerente de la productora Paramount, Mr. Lennart Bjorck, acompañado de su señora esposa.

Concurrieron a esperarlo el señor Henry B. Gordon, asistente del presidente de Paramount en Nueva York, quien se encuentra de paso en Chile, y el señor Jorge Escobar, director de publicidad de la compañía.

El señor Bjorck se aloja en el Hotel Carrera, y en una breve charla que sostuvimos con este joven cinematografista, nos manifestó que estaba muy complacido de encontrarse en Chile y que rápidamente esperaba interiorizarse en los negocios cinescos, para proseguir la importante labor de Paramount.

Mr. Lennart Bjorck es el cinesta más joven que ocupa la gerencia de la compañía en el mundo, y su clara inteligencia lo ha ubicado en un lugar de privilegio en el negocio del séptimo arte.

John Wayne debuta como productor de películas

John Wayne se lanza como productor en la interesante cinta de carácter histórico "Aguilas en destierro", que el cine Roxy estrenará el viernes próximo. Su tema sacado de la colonización de los Estados Unidos es de gran carácter humano e histórico. Relata la trayectoria de los primeros colonizadores franceses en la Unión.

La interpretación de este gran film corre a cargo de la hermosa Vera Ralston, el galán holandés Phillip Dorn y el cómico Oliver Hardy.

Festejarán a dos cinematografistas

La señora Julia Verdeilhan de Cárter, programadora de Monogram Pictures, y el señor Enrique Troncoso Riquelme, programador de la Universal Pictures, serán festejados con un almuerzo por sus amigos del gremio cinematográfico, con motivo de celebrar el sábado próximo el día de su onomástico.

Esta manifestación se realizará en el Restaurant Monterrey, de Agustinas N.o 1356, el sábado 15, a las 13 horas. Las adhesiones las recibe el señor Luis Arús, de Artistas Unidos, teléfono 61039. El registro de adherentes se cerrará el viernes, a las 19 horas.

NO HA HABIDO UNA PELICULA MAS FRANCA QUE "EL CLAMOR HUMANO"

El próximo estreno del Cine Florida será el sincero drama "El clamor humano", que distribuye Artistas Unidos, y que produjo Stanley Kramer, el mismo que realizó "El triunfador".

La crítica extranjera ha considerado "El clamor humano" como la película más franca que haya entregado últimamente el cine universal.

"La Malquerida" y "El templo de los dioses"

Extraordinario es el programa doble que Columbia Pictures presentará desde el martes en el Teatro Baquedano. En primer término figura la producción fílmica mexicana "La malquerida", versión de la obra de don Jacinto Benavente, Premio Nobel de Literatura, y que protagonizan Dolores del Río y Pedro Armendáriz, al frente de un magnífico elenco. Se completa el programa con la cinta de aventuras en la selva "El templo de los dioses", con el famoso nadador y atleta Johnny Weissmuller.

LUIS SANDRINI EN "OLE, TORERO"

El celebrado bufo argentino Luis Sandrini, cumple ahora una de sus más geniales intervenciones en la magistral producción cinematográfica hispana "Olé, torero", cuyas exhibiciones se inician el martes próximo simultáneamente en los teatros Santa Lucía y Continental, presentada por Columbia Pictures.

HOY CENTRAL
"ORGULLO DE CASTA"
GRANGER HOBSON
TECHNICOLOR
LEO-FILMS

Pronto T. BANDERA
los AMANTES de VERONA
DISTRIBUYE: LEO-FILMS

COMPANIA CHILENA DE ESPECTACULOS — CCE — LOS MEJORES PROGRAMAS EN LAS MEJORES SALAS
Rex
EL MEJOR TEATRO DE AMERICA
FONOS 31143-31144 • HORARIO: 3-6.30 Y 9.45 P.M.
Gran estreno de la producción francesa por Jean Marais y Dominique Blanchar, en
EL SECRETO DE MAYERLING
(Mayores)

REAL
FONO 68555
5, 6.30 y 9.45 P. M.
20th. Century Fox presenta a Susan Hayward y Edward G. Robinson en
SANGRE DE MI SANGRE
(Mayores)

SANTIAGO
FONOS 32889—39444
5, 6.30 y 9.45 P. M.
Películas Mexicanas: presentan a Esther Fernández y Ramón Armengod en
LA SANTA DEL BARRIO
(Mayores)

VICTORIA
ROTATIVO—Fono: 30021—1.15, 3.15, 5.15, 7.15 y 9.30
PARAMOUNT: presenta su reestreno por OLIVIA DE HAVILLAND Y MONTGOMERY CLIFT en
LA HEREDERA
(Mayores)

METRO
HOY ULTIMO DIA!
ESTHER WILLIAMS
ESCUELA de SIRENAS
"Bathing Beauty"
AHORA HablADA EN INGLES
TECHNICOLOR
Metro Goldwyn Mayer
PARA ADULTOS Y MENORES DE 13 AÑOS
¡Vedla sobre GLASCREEN! LA NUEVA PANTALLA DE VIDRIO
MATINEE 1.00 P. M.
BELMONTE 3.40 P. M.
VERMOUTH 8.40 P. M.
NOCHE 9.20 P. M.

¡MAÑANA! ESTRENO
"¡CONOZCO EL SECRETO!..."
¡Sí, Margaret sabe lo que se esconde tras la puerta prohibida! ¡Encontró la llave y con ella descubrió el misterio más inusitado y sorprendente! Sentirá Ud. la más intensa emoción cuando la vea penetrar en...
El JARDIN SECRETO
"THE SECRET GARDEN"
ESTRELLAS
MARGARET O'BRIEN, HERBERT MARSHALL
DEAN STOCKWELL
con
GLADYS COOPER, ELSA LANCHESTER, BRIAN ROPER, REGINALD OWEN
ESCENAS ESPECIALES EN COLORES POR TECHNICOLOR
Basada en la novela de FRANCES HODGSON BURNETT
Dirigida por FRED M. WILCOX • Producida por CLARENCE BROWN
UNA PELICULA METRO-GOLDWYN-MAYER
¡Una interesante aventura!
LOCALIDADES NUMERADAS EN VENTA DESDE LAS 10 A. M.
Metro Goldwyn Mayer

Teatro l'Atelier
HUERFANOS esq. MAC IVER
INAUGURACIÓN HOY
Huis Clos
(a puerta cerrada)
De Jean Paul Sartre
con
María Elena Gertner
Konda Jaque
Teodoro Lowey
Lautaro Murúa
De lunes a viernes, a las 7 P. M.
Sábados y domingos, a las 7 y 10 P. M.
Miércoles matinée, 3 1/2 (a precios rebajados)
Debido a la reducida capacidad del Teatro (81 butacas) se ruega reservar sus entradas con una semana de anticipación.
EN VENTA EN BOLETERIA

INSTITUTO DE EXTENSION MUSICAL — UNIVERSIDAD DE CHILE
T. MUNICIPAL — HOY A LAS 7
Función Popular de Ballet con la presentación de
"DROSSELBART"
Platea $ 60.— Alta $ 50.— Balcón $ 30.— Anfiteatro $ 15.— Galería $ 5

INSTITUTO DE EXTENSION MUSICAL DE LA UNIVERSIDAD DE CHILE — T. MUNICIPAL - VIERNES 19 Hs.
11.o Concierto Sinfónico, bajo la dirección de
VICTOR TEVAH
Solista: RHEA SADOWSKY
HONEGGER — 1.a SINFONIA DE CUERDAS
JUAN ORREGO SALAS — PRIMERA SINFONIA
KHACHATURIAN — CONCIERTO PARA PIANO Y ORQUESTA

Mañana MIAMI
LA NOVELA DE RAFAEL SABATINI EN EL MAS GRANDIOSO FILM DE AVENTURAS DE TEMERARIOS PIRARATAS EN LOS HISTORICOS MARES DEL SUR.
En Technicolor!
Tyrone POWER • Maureen O'HARA
MAYORES Y MENORES
En
20th
"EL Cisne negro"
EXTRA 1er EPISODIO DE LA NUEVA SERIAL
¡el más audaz aventurero de todos los tiempos!
"BRICK BRADFORD"

GUIA DEL ESPECTADOR

EL NUMERO ENTRE PARENTESIS CORRESPONDE AL DEL TELEFONO

TEATROS

DIEZ DE JULIO (31530).—Vermouth y noche: Espectáculos Burlesque.

CINES

ALAMEDA (91254) — Rotativo: El príncipe de los zorros, Mamá, él y yo y Una solución fantástica.

ALCAZAR (80122) — Vermouth y noche: El templo de los dioses.

ALMAGRO (83425) — Rotativo: Pantera brava y Una hora de vida.

AMERICA (82443).— Rotativo: Los amantes de Carmen, Laguna azul y La soga.

ANDES (43811).— Vermouth y noche: El mago y La novia de todos.

AUDITORIUM (84688).—Matinée vermouth y noche: El eco de un beso.

APOLO (51746) — Rotativo. Cuando los padres se quedan solos, A media luz y El gavilán negro.

AVENIDA MATTA (51455) — Rotativo: Belinda, En una isla contigo y Los amantes de Carmen.

BALMACEDA (88768) — Rotativo: Pantera brava y Una hora de vida.

BANDERA (89111). — Matinée, vermouth y noche: Manón, Angel perverso.

BAQUEDANO (65050) — Matinée, vermouth y noche: Furia.

BLANCO ENCALADA (91787).— Rotativo: Bambi, Leven anclas y En una isla contigo.

BOLIVAR (83683) — Rotativo: El recuerdo de tus labios, Lágrimas tardías y Rosa de Irlanda.

CAPITOL (89581) — Rotativo: Una noche en la Opera, Espía espiado y Rosa de Irlanda.

CARRERA (86685) — Rotativo: Pantera brava y Una hora de vida.

CAUPOLICAN (85912).— Rotativo: El príncipe de los zorros, Una solución fantástica y Mamá, él y yo.

CENTRAL (33555). — Matinée, vermouth y noche: Orgullo de casta y El cobre.

CERVANTES (88569).— Matinée, vermouth y noche: El eco de un beso.

CLUB DE SEÑORAS (33550).— Rotativo: El mago y Bambi.

COLISEO (89075). — Rotativo: Romeo y Julieta, Canción inmortal y Misión terrenal.

COLON (90577). — Rotativo: El gavilán negro, Laguna azul y Misión terrenal.

CONTINENTAL (60735) — Matinée, vermouth y noche: Frente al destino.

CHILE (60728) — Rotativo: Los amores de Lola Montes y Viajando hacia el peligro.

DIECIOCHO (83778).— Rotativo: Horizontes en llama y Yo creo en ti.

EL GOLF (488 y 257).— Vermouth y noche: Frente al destino.

DELICIAS (91941) — Rotativo Abbott y Costello contra los asesinos, El museo de la muerte y Laguna azul.

ESMERALDA (64303).—Rotativo El mago, La novia de todos y Noche de terror)

FLORIDA (34289). — Matinée, vermouth y noche: El asesino vive en el N.o 21.

FRANKLIN (50754).— Rotativo El príncipe de los zorros, Mamá, él y yo y La hija de todos.

HOLLYWOOD (42589) — Rotativo: Seamos felices, Sin ley sin alma y Dime con quien andas.

IDEAL CINEMA (92188) —Rotativo: El museo de la muerte, Lágrimas tardías y Alma torturada.

IMPERIAL (51112). — Rotativo Una noche en la Opera, Con los mismos colores y El brujo.

IMPERIO (32627). — Rotativo: Simbad el marino.

INDEPENDENCIA (62702).— Rotativo: El mago, Canción inmortal y Noche de terror.

ITALIA (41883) — Rotativo: Canción inmortal, Misión terrenal y Noche de terror.

LO FRANCO (92705) — Rotativo: Las aventuras de don Juan, Juan Globo y Quién te quiere te aporrea.

LUX (87630) — Rotativo: Rasputín y la Zarina y Agregados.

LIRA.— Vermouth y noche: No hay función.

LO OVALLE. Cisterna (253).— Rotativo: Que Dios me perdone y El pendenciero.

LAUTARO (Carmen Mena 602) Plaza Recreo. Vermouth y noche: Con los mismos colores y Bajo dos banderas.

MANUEL RODRIGUEZ (66959) — Rotativo: El mago, Noche de terror y Misión terrenal.

MAJESTIC G. Av. 3372. (50151) En reparación.

MARCONI (42867). —Vermouth y noche: La pantera y Canción inmortal.

METRO (83361). — Matinée vermouth y noche: Escuela de Sirenas.

MIAMI (85815). — Rotativo Singapore.

MIRAFLORES (30909).— Rotativo: Ciudad de conquista y Urubú.

MONUMENTAL (91555) — Rotativo: Bambi, Abbott y Costello contra los fantasmas y Una vida marcada.

NACIONAL (63568). — Rotativo: Romeo y Julieta, La novia de todos y Misión terrenal.

NORMANDIE (87749) —Matinée vermouth y noche: El secreto del Vizconde y Dos pasiones en pugna.

NOVEDADES (94594) —Rotativo El embrujo de la rumba, El pirata y Bajo la luna de Texana.

NACIONAL (Puente Alto).— Rotativo: La diosa arrodillada, por María Félix; Trama peligrosa, Guardacostas, Alertas 2.a, y Una mujer de temple, por Joan Crawford.

ÑUÑOA (43152) — Rotativo Mamá, él y yo, La soga y La hija de todos.

O'HIGGINS (86929) — Rotativo El mago, Canción inmortal y Misión terrenal.

ORIENTE (41345) — Vermouth y noche: El templo de los dioses.

OPERA (30176) — Rotativo En cualquier lugar de Europa, y Partido de fútbol, Chile con Inglaterra.

PLAZA (84714) — Matinée vespertina, vermouth y noche: Luz en la sombra.

PORTUGAL (34816).— Rotativo Dime con quién andas, El conde de Montecristo y Canción inmortal.

PRINCESA (83203) — Rotativo El museo de la muerte, Espía espiado y Rosa de Irlanda.

PRINCIPAL (30611) — Rotativo Noticiarios mundial, Cómica, Dibujos, Cortos y Serial.

PROVIDENCIA (46073) — Rotativo: El pirata, La hija de todos y Uno contra todos.

REAL (65555) — Matinée vermouth y noche: Sangre de mi sangre.

RECOLETA (63874).— Rotativo: La cadena invisible, El hijo de Lassie y Salomé la embrujadora.

REPUBLICA (93613) — Rotativo El príncipe de los zorros, Una vida marcada y Leven anclas.

REX (31143 y 311441).— Matinée, vermouth y noche: El secreto de Mayerling.

RIALTO (41667) — Rotativo: El príncipe de los zorros, Juan Globo y Cuando los padres se quedan solos.

ROXY (80809) — Rotativo: Almas desviadas y Serial.

SAN MIGUEL (51267) — Rotativo: El mago, Lágrimas tardías y El museo de la muerte.

SANTA LUCIA (36686) — Matinée, vermouth y noche: El templo de los dioses.

SANTIAGO (32885) — Matinée vermouth y noche: La santa del barrio.

SELECTA (92194) — Rotativo: Ahí vienen los Mendoza, Señora tentación y Aguas sangrientas.

SANTA ROSA (53940).— Vermouth y noche: El puente de Waterloo y Trader Horn.

VALENCIA (61557).— Rotativo: Cuando los padres se quedan solos, Mamá, él y yo y Los niños nos miran.

VICTORIA (30021). — Rotativo: La heredera.

SANTOS DE HOY
Gualberto y Paulina

SANTOS DE MAÑANA
Anacleto y Eugenio

BOLETIN DEL TIEMPO

MINISTERIO DE DEFENSA NACIONAL

(Redactado a las 20 horas del día 11 de julio de 1950)

Tiempo perturbado, con precipitaciones y vientos depresionarios, se observó en la región de los canales. En el resto, se mantuvo bueno, con nubladas locales en la región norte, y nubosa en el litoral de la zona central, y heladas en el interior.

APRECIACION GENERAL

Tiende a declinar el mal tiempo del extremo sur, pero aún seguirá variable, con precipitaciones locales. En las zonas norte y central, habrá abundante nubosidad, y en la región sur se producirán neblinas matinales.

ARICA A COQUIMBO: Nublados locales y parciales. Vientos del norte y noreste.

ACONCAGUA A MAULE: Abundante nubosidad. Vientos del sur y sureste.

CORDILLERA CENTRAL: Bueno.

ISLAS A CHILOE: Bueno. Probables heladas e neblinas matinales. Vientos del sur.

GUAFO A ENVANCHELISTAS: Variable. Precipitaciones. Vientos fuertes del oeste y suroeste.

PUNTA ARENAS: Variable.

INFORMACIONES DE SANTIAGO

TEMPERATURA DEL AIRE (día 11).— Máxima: 17.6 grados a las 16 horas; mínima: 3.3 grados a las 7.30 horas.

HUMEDAD RELATIVA DEL AIRE (día 11).— Máxima: 97 cjo a las 8 horas; mínima: 41 cjo a las 15.30 horas.

SOL (día 12).— Salida: a las 7.40 horas; puesta: a las 17.50 horas.

LUNA (día 12).— Salida: a las 5.40 horas; puesta: a las 15.24 horas; fase: luna nueva el día 15 del presente.

Oficina Meteorológica de Chile,
Sección Previsión del Tiempo.
Fono: 90783.

TURNO DE BOTICAS

SEMANA DEL 8 AL 15 DE JULIO DE 1950

FARMACIA	UBICACION	FARMACIA	UBICACION
Central	Estado 353	Helio	Av. B. O'Higgins 3429
Centrena	Independencia 3126	Harlem	Castro 597
Rivadeneira	Reina María 458	Gil	San Diego 2402
Arellano	Independencia 1300	Pérez	V. Mackenna 1199
Prieto	Prieto 1606	Baquedano	V. Mackenna 2
Santa María	Dgo. Sta. María 1146	Acuña	San Diego 1432
Sta. Filomena	(Renca) Sta. Filomena 196	Friedman	Santa Rosa 1898
Maipo	Recoleta 2161	Asturias	Gran Avenida 4364
Hernández	Av. El Salto 3027	La Granja	Santa Rosa 8567
Marambio	J. J. Pérez 4587	M. Rodríguez	Gran Avenida 8825
Carrera	Av. B. O'Higgins 4487	San Crescente	Av. Italia 1501
Valparaíso	Exposición 1488	Suc. El Indio	Providencia-Tobalaba
Moderna	Esperanza 1098	San José	P. Lucio Cuadra 1119
El León	San Pablo 2198	Estadio	C. Covarrubias 476
		Padig	Villagra 26

NOTA.— De acuerdo con el Art. 61 del Reglamento de Farmacia, el turno nocturno es sólo para el despacho de recetas, y el expendio de medicamentos de urgencia, y será atendido después de las 21 horas, por la reijilla correspondiente.

FARMACIA DE TURNO
PERMANENTE HASTA LA
UNA DE LA MADRUGADA
Andrade
DELICIAS 2902 FONO 92340

Agencia de
"LA NACION"
ROBERTO CARRASCO O
Maule N.o 1006

1.—ALHAJAS, JOYAS.

PRENDEDORES, ANILLOS, AROS a $ 86 docena. Gran surtido de fantasías. Anillos pulseras, cadenas, cruces, medallas, aros prendedores venta de piedras por docenas, peinetas, etcétera. Importación directa de collares perla. Precios especiales a comerciantes. Venta por mayor y menor. Se remiten reembolsos. Grandes descuentos a mayoristas. Casa Gorab. Rosas 1148 Santiago. H|A

ALHAJAS TODA CLASE FABRICAMOS. Comerciantes, precios especiales. Argollas para novios Casa Rivera. San Pablo 2247. H|A.

FRANCISCO FONS, JOYERIA. Relojes. Moneda 1169. Compramos joyas, brillantes, oro. Compostura de relojes. Garantía, seriedad. Rapidez. Atendido por dueño profesional. Teléfono 81827. H|A.

COMPRAMOS JOYAS, BRILLANTES, boletos empeño, objetos arte, marfiles, cristales. Pagamos los mejores precios. Superamos ofertas. Ahumada 58, esquina Nueva York. 16 Jl.

COMPRO ORO Y PLATA, PAGO buenos precios. Alameda 846. 2 A.

NOVIOS: ARGOLLAS ORO 14 Y 18 quilates macizas, grabadas, desde a 400 par. San Diego 780. Relojería Sportman. 2 A

¡NOVIOS! PARA ARGOLLAS, Fábrica Sostin, Nueva York N.o 66 2 A.

COMPRAMOS ORO, JOYAS, BRILLANTES, plata, monedas antiguas, supero cualquiera oferta. Ahumada 68. 5 Jl.-51

NUNCA VISTOS!!! COLLARES largos a $ 240 c|u. Collares una vuelta, perla espanola $ 140 c|u. Aros con arco, enchapados $ 55 la doc. Gran surtido de anillos de oro, piedras de todos los tamaños y colores. Se despacha a provincia. Casa de Fantasía "Ignacio". Rosas 1184, al llegar a Morandé. No confundir. 5 A.

2.—ARBOLES, PLANTAS

NOGALES MUY VIEJOS EN TROZOS compramos pagando buenos precios. Pedir datos: Santo Domingo 1261 teléfono 86665. 30-A.-51

CRIADERO "MAIPO" OFRECE olivos, cítrus, paltos, etc., lo mejor de la zona. Aurelio Barrientos. Buin-Maipo. 12-Mzo-51

3.—ARMAS, CAZA, PESCA.

ARMERIA "SAN DIEGO": Repuestos Pistolas, Rifles, Escopetas, Tiros, pólvora, fulminantes, balas. Atiende órdenes provincias. San Diego 59. Taller reparaciones. 26 E.-51

ARMERIA ALEMANA: ARMAS. Reparaciones, niquelados, pavonados. Compras ventas. Santa Rosa 740. Teléfono 36036. 3-E-51

POLVORA DUPONT, FULMINANTES, Escopetas, Rifles, Balas Pelets. Armería "San Diego". San Diego 59. 14-Jn.-51

COMPRA ARMAS USADAS SAN Diego 59 26 E.-51

CARABINA BELGA, "DEFA" DEL 2, ocasión; París 855. 14 J.

4.—ARTICULOS PARA CABALLEROS.

CONSUMA LA SUPERCALUGA Nacional industria casera. Compréla a su propio distribuidor Carlos Aravena N|O.

LA AFRICANA CONFECCIONES finas: Caballeros, jóvenes, niños. Esmeralda 874 Santiago. 21 Jn.-51

CREDITOS CONFECCIONES para caballeros. Esmeralda 885, entrepiso, 9 a 12. 21 Jn.-51

CAMISERIA "OSBORN" Hata de levantarse, pura lana "pelo camello" varios colores. $ 975.—. Moneda 1055, frente a la Iglesia. H|A

CASIMIRES OVEJA TOME. Enorme surtido, a precios antiguos. Depósito Santo Domingo 1074. ¡Donde saluda la Oveja! H|A.

5.—ARTICULOS PARA DAMAS.

CONSUMA LA SUPERCALUGA Nacional industria Casera Compréla a su propio distribuidor Carlos Aravena N|O

CASIMIRES OVEJA TOME. Enorme surtido, a precios antiguos. Depósito Santo Domingo 1074. ¡Donde saluda la Oveja! H|A.

CALZADOS "LOUIS" CALZADO fino, hecho a mano, sobre medida, para damas y caballeros. Modelos originales. Trabajo prolijo y garantido. Reparaciones en calzado fino. Portugal 64. P.

LANAS PARA TEJER, DE todas marcas. Pailillos, crochets importados. Chales hechos a mano y a telar. Huérfanos 836, (local 264). P.

6.—ARTICULOS PARA NIÑOS.

SOMBREROS RESPUNTADOS blancos y en colores, para playa y campo Cabello Hnos. 5-B.-50

CONSUMA LA SUPERCALUGA Nacional industria Casera Compréla a su propio distribuidor Carlos Aravena N|O

CASIMIRES OVEJA TOME. Enorme surtido, a precios antiguos. Depósito Santo Domingo 1074. ¡Donde saluda la Oveja! H|A.

VELOCIPEDOS, COCHES-CUNAS, sillas de paseo, autitos. Fábrica "Las Claras". Nicolás Cafati, Mac Iver 162. Fono 30869. P.

7.—ARTICULOS PARA EL HOGAR.

LIQUIDACION, EN PLENA temporada, de abrigoitos para niños. Precios excepcionalmente rebajados. Gran surtido en toda clase de tejidos de lana para señoras. Casa Hugo. Santo Domingo 973 (frente a la Bomba). P.

CRISTALERIA "SANTO Domingo". Artículo para regalos; novedades religiosas; marcos todo estilo; tarjetas bautizos. Santo Domingo 971 (frente al Cuartel General de Bombas). P.

MUEBLES ALTA CALIDAD Enorme surtido Muebles para niños. Amplios créditos Muebleria "Confort" Santo Domingo 865 Sucursal. Recoleta 2152. H|A.

MUEBLES ALTA CALIDAD. Enorme surtido Muebles para niños. Amplios créditos Muebleria "Confort" Santo Domingo 865 Sucursal. Recoleta 2152. H|A.

CONSUMA LA SUPERCALUGA Nacional industria Casera. Compréla a su propio distribuidor: Carlos Aravena. N|O

MUEBLES ALTA CALIDAD Enorme surtido. Muebles para niños. Amplios créditos. Muebleria "Confort" Santo Domingo 865 Sucursal. Recoleta 2152. H|A.

CATRES BRONCE NUEVOS, PRECIOS verdadera ocasión somieres, precio Fábrica. Brasil 537. Entre Catedral y Santo Domingo. 10 Jl.

MUEBLES ALTA CALIDAD Enorme surtido Muebles para niños. Amplios créditos Muebleria "Confort" Santo Domingo 865 Sucursal Recoleta 2152 H|A

CASIMIRES OVEJA TOME. Enorme surtido, a precios antiguos. Depósito Santo Domingo 1074. ¡Donde saluda la Oveja! H|A.

MUEBLES ALTA CALIDAD. Enorme surtido. Muebles para niños. Amplios créditos. Muebleria "Confort" Santo Domingo 865 Sucursal. Recoleta 2152. H|A

MUEBLES ALTA CALIDAD Enorme surtido Muebles para niños. Amplios créditos Muebleria "Confort" Santo Domingo 865 Sucursal. Recoleta 2152. H|A

MUEBLES ALTA CALIDAD Enorme surtido Muebles para niños. Amplios créditos Muebleria "Confort" Santo Domingo 865 Sucursal. Recoleta 2152. H|A

MUEBLES ALTA CALIDAD Enorme surtido Muebles para niños. Amplios créditos Muebleria "Confort" Santo Domingo 865 Sucursal. Recoleta 2152. H|A

MUEBLES ALTA CALIDAD. Enorme surtido Muebles para niños. Amplios créditos Muebleria "Confort" Santo Domingo 865 Sucursal. Recoleta 2152. H|A.

MUEBLES ALTA CALIDAD. Enorme surtido Muebles para niños. Amplios créditos Muebleria "Confort" Santo Domingo 865 Sucursal. Recoleta 2152. H|A.

MUEBLES ALTA CALIDAD Enorme surtido Muebles para niños. Amplios créditos Muebleria "Confort" Santo Domingo 865 Sucursal. Recoleta 2152. H|A

20.—FOTOGRAFIAS.

¡¡¡FOTOCOPIAS EN MEDIA hora!!! Foto-Estudio TIMAR. Nueva York 61. Fotocopias de documentos, cartas y dibujos. Foto Timar. Nueva York 61. Mencionando este aviso. Ud., obtendrá precio especial. H|A

21.—HOTELES.

HOTEL BRASIL 44. TODAS LAS habitaciones con radio. H|A.

22.—IMPRENTAS, LIBRERIAS, ETC.

REPARACIONES: LAPICEras fuente, lápices automáticos y encendedores. Establecimientos "Everg". Amunátegui 93 (casi esquina Moneda). (Más de 30 años de experiencia en el ramo). P.

BRILLAN COMO LAS ESTRELLAS BRILLAN en el firmamento, así brillan las impresiones más nítidas y perfectas del mejor impresor de todos los tiempos. "Talleres Gráficos Rodríguez". San Pablo y Portinos, al rincón. Fono 80760 "Talleres Gráficos Rodríguez". H|A

IMPRENTAS TIPO VIEJO IMportado compramos. Mex y Cia San Diego 159. Casilla 1264. Santiago 10 A

22.—IMPRENTAS, LIBRERIAS, ETC.

OFERTA ESPECIAL DE LIBRERía Bello. Catedral 1293. Fono 63253. Santiago. Cada tomo tres pesos: Berdiaef: Religión y Marxismo; Berdiaef: Hombre y Máquina; Dostoiewski: Eterno marido; Prevost: Cartas de Amor; Schaeble: Veneno Misterioso; Darquea: Crimen Bois Boulogne; Sciama: Caminantes; Tolstoi: Sonata a Kreutzer; Wilde: Mujer sin importancia; Tagore: El Jardinero; Valdés: Como vienen al mundo las palabras; Fondaime: Mujer de Talajof; Luthgy: Revolución America-na; Zorrilla: Don Juan Tenorio; Craig: Encuentro en Silencio; Craig: Resortes se Mueven. Cada tomo cuatro pesos: Cardenal Foulhaber; Judaismo, Cristianismo, Germanismo; Romero: Un Milagro, Tomás; Cuadra: Magia Financiera; Garcia: Imaginero de la Infancia; Deschavannes: Maravillosa Historia Merlin; Berl: Politica y Partidos; Magdaleno: Vida y Poesía. Miles libros novedades todos rebajados. Recuerde: Bello, Catedral 1293, Santiago. Envíos reembolso. P

PLUMA FUENTE, ENCENDEDORes, lápices, arreglo. Galería Alessandri N.o 30. 2 A

24.—MATERIALES DE CONSTRUCCION.

PAPELERIA NACIONAL OFRECE. Papeles empapelar y útiles de aseo; a precios bajos. Competentes empapeladores Arturo Prat 361 H|A

GRAN BODEGA AVENIDA GENeral Bustamante 772. Teléfono 45184 Materiales para construcciones H|A

ZINC PARA TECHO CANERIAS Independencia 538. 29-Mzo-51

CASAS TIPO "VELUZ", DESDE $ 25.000 a 100.000. Le construye Velastin. Ver planos: Exequiel Fernández 1911 esquina Zañartu Suñoa. Macul. 15 Jl

BARRACA FIERRO Y DEMOLIciones San Diego 1278. Hay cañerías, zinc, fierro redondo, plancha, ángulo, vigas, planchas eléctricas y otros materiales. 22 Jl

CONSTRUCCIONES Y REPARAciones, ejecuta constructor alemán, responsable. Fono 91873. 18 J.

5 SACK. BARRACA FIERRO San Pablo 1179. Monrandé 617 2 A

BODEGA FIERRO, VIGAS FIErros, platino, Angulo redondo planchas, ejes 4 y 5 pulgadas otros materiales. Victoria esquina Gálvez. 22 Jl

CASAS PREFABRICADAS DE madera, ofrece: Establecimiento "Las Gaviotas". Puerto Montt Casilla 309. Facilidades de pago 2 años y 10 meses. Aceptamos planos. Distribución: máximo 50 metros cuadrados en un solo piso. 19 Jl

PAPELERIA CENTRAL, NUEVA York 63, casilla 722. Lindo surtido papeles importados y nacionales. Despacho a provincias H|A

CONSTRUCCIONES, REPARACIOnes y alcantarillado. Particular o Cajas, ejecuta Héctor Rojas, Morande 291, Oficina 45. Fono 86808 4 a 6 12. 4 A

FIERRO GALVANIZADO LISO Sack. 2 A

FIERRO REDONDO PARA CONSTrucciones. Sack. 2 A.

PINTURAS PASTA SACK 2 A

FIERRO GALVANIZADO LISO Sack. 2 A

PUERTAS, VENTANAS, MADERas, todas dimensiones, a los precios más baratos. Fábrica "Recoleta". San Diego 743. 26 J.

25.—MAQUINARIAS.

CALDEROS DE TODOS TAMAÑOS chimeneas, autoclaves, fondos, estanques, escaleras, quemadores de petróleo, tubos de acero "Mannesmann" para calderos, tubos de bronce, bombas para alta y baja presión, bombas especiales para combustibles líquidos, aceites, bencina, emulsiones, cañerías galvanizadas y negras de 1/2" a 8", cañería de alumnio 1/2" llaves para agua, vapor, amoniaco, chorizos de goma 6", ejes de acero hasta 14" planchas de fierro negro de 1/8" hasta 1 1/2", se cortan a la medida para torno y matrices, fittings negros hasta 8", engranajes, piñones, todos tamaños, bigornias, quinchas con cables, pernos, tuercas, fierro ángulo, plano, té, doble te, U, redondo, cuadrado, se cortan a la medida, tijeras punzón, redillos para doblar planchas hasta 3/8", dobladoras, grifos bronce, fierro fundido para fundiciones, parrillas para hornos, calderos, soldadoras, tubos pizarreño 12", cocinillas braceros, rieles carros Decauville, llantas de acero, soldadoras para enderezar planchas soldadora al arco, betonera 5 pies compresoras amoniaco, frigorificos, cementines, cepillos mecánicos, molinos martillos, taladros columna, chancadora, motores Diesel, motores a vapor, motores a luz y fuerza, se liquidan con grandes rebajas "Maestranza-Calería Apóstol Santiago 120, Casilla 3144. Teléfonos: 92217-89537. 1.o A

DENTADURAS INMEDIATAS Después Extracciones

Dentaduras artificiales con o sin goladar CORONAS FUNDAS para dientes averiados o extraídos. Los últimos procesos en estética dental RAPIDEZ EN LA EJECUCION

CLINICA DENTAL "EDWARDS"

Pasaje Agustín Edwards 29. Entrepiso 111 entrada por Ahumada 312 FONO 67378

25.—MAQUINARIAS.

FABRICA DE BALANZAS, SAN Alfonso 50. Santiago. Recibe composturas de balanzas toda marca, bombas de aceite, romanas. Recibimos trabajos de provincias Fono 96078. 23 Jl

BOMBAS TRASVASIJAR VINOS sobre carros. Fábrica Ingeniero Cintolessi. Santo Domingo 4140. Fono 93732. H|A.

JUGUERAS, REFRIGERADORES, batidoras, ventiladoras lavadoras de copas, bombas para aceite "Precisión Hispana". Av General Bulnes 71 al 75. Plaza Bulnes. Fono 86690. H|A

BOMBAS CENTRIFUGAS IMPORtadas nacionales, todos tamaños Motores bencina o eléctricos. Fabrica Ingeniero Cintolessi. fono 93732. Santo Domingo 4140 H|A

BALANZAS, MOLINILLOS, PICAdoras, cortadoras, fiambres, vendemos; compramos. Reparaciones garantizadas. Ex jefe técnico Hobar Dayton, 26 años de experiencia. "Precisión Hispana" Av. General Bulnes 71 al 75. Plaza Bulnes. Fono 86690. H|A

26.—MAQUINAS DE COSER

MAQUINAS COSER Y ESCRIBIR compro y vendo. Reparaciones garantidas. Casa Pupko. San Diego 1822. Fono 52990. H|A

27.—MAQUINAS DE ESCRIBIR.

COMPRO CONTADO MAQUINA Escribir, Sumar, Calcular. Teléfono 86923. P

COPIAS MAQUINA. RETIRO TRAbajo, ordénelos. Fono 66258. 12-E-51

COMPRO MAQUINAS ESCRIBIR Sumadoras, Calculadoras. Bandera 517. Teléfono 85479. 21 Jn.-51

COPIAS A MAQUINA. LA BOLSA 71. Teléfono 86923. P.

VENDO OCASION, MAQUINA ESCribir Sumadora Calculadora La Bolsa 71. P.

28.—MUSICA.

CASA ELBO ARRIENDO POR días para fiestas sociales malones, santos. Rosas 1225. teléfono 61754 H|A

FABRICANTE EUROPEO DE PIAnos Pablo Gallyas Horn ahora Merced 675, interior, frente Basílica recibe composturas transformaciones afinaciones etc. con garantía. Facilidades. Materiales alemanes y norteamericanos Merced 675 H|A

¡PIANOS DE REMATES! Verticales y 1/4 de cola de las mejores marcas alemanas. Se liquidan baratos. Facilidades. Compañía 4366. 29 J.

CASA ELBO FUNDADA ANTOfagasta 1905. gran variedad pianos, incluso modelos ultramodernos, para departamentos de importación directa. Facilidades Rosas 1225-61754 H|A

CASA ELBO, VENDE, COMPRA cambio pianos, composturas Rosas 1225 H|A.

DISCOS, RADIOS COMPRAVENta. Mapocho 1438. 3-S-1950.

"CASA ARMONIA" DE PIANOS Merced 675 interior, frente Basílica, ofrece pianos de cola y verticales. Las mejores marcas alemanas etc. Garantía. Amplios creditos Merced 675 H|A

PROFESOR PARA ESTUDIANTIna, necesita Sindicato Mecánica Industrial, 16 horas al mes. San Vicente 1248; 18 a 19 horas. 14 Jl.

29.—MODAS Y CONFECCIONES.

"CASA DOLLY. MODAS PAQUEteria. Gran surtido en calzones, enaguas, medias, calcetines, blusas, chombas, chalecos, paletoes y artículos para regalos. Precios sin competencia. Visítenos sin compromiso alguno. San Antonio 32 Santiago. H|A.

"FAJAS MAGGIE". REDUCEN 15 centímetros cintura. Esbeltez con Modeladores Maggie. Lindo busto, Sostenes Maggie. Medidas, composturas. Presente aviso. Descuentos. Catedral 1289 Of. 2. 1.o A

TRAJES-SASTRE, DE NOVIA Y madrina, nacionales y americanos; Chaquetones, Abrigos, Pieles; nuevos y con poco uso, vendo oportunidad. Mac Iver 149, tercer piso. (Atiéndese hasta las 21 horas). P.

¡PIELES! TRANSFORMACIONES, curtidos, teñidos. Trabajo garantido. Precios módicos. Merced 301. 2 A.

CASIMIRES OVEJA TOME. Enorme surtido, a precios antiguos. Depósito Santo Domingo 1074. ¿Donde saluda la Oveja? H|A.

30.—MUEBLES Y MENAJES

MAGNIFICO COMEDOR ESTILO Normando, totalmente hecho en lingue macizo de 1 1/2 pulgada, aparador artísticamente tallado, rejia mesa. También con cubierta de 1 1/2 pulgada, seis sillas tapizadas en raso. $ 9.800. Mitad de su valor real. Nataniel 657. H|A.

SENSACIONAL. MUEBLES comedor 8 piezas, $ 3.300; Dormitorio, $ 3.700; Livings $ 2.300; muebles normandos. ¡¡Créditos!! Precios sin competencia. ¡Visítenos! Muebleria "Central". Rosas 1777. H|A.

DE OCASION VENDO TODA clase muebles, precios botados, verdaderas gangas. Nataniel 657. H|A.

MUEBLES USADOS. PRECIO verdadera ocasión. Facilidades San Diego 1718. H|A

ANTES DE COMPRAR SUS MUEbles visite "La Principal". Surtido completo en dormitorios, livings, comedores. Piezas sueltas, catres bronce, somieres, colchones. Precios siempre sumamente bajos. Amplias facilidades San Diego 1497. H|A

REGALO A MITAD DE SU VALor: somieres a $ 200, sillas 100 pesos, colchones lana $ 900, mesa comedor $ 300, veladores $ 180 mesitas $ 100. Nataniel 657. H|A.

MUEBLERIA "VICTORIA", MUEbles, catres, somieres, radios, lámparas. Grandes facilidades, precios convenientes. San Diego 1221. H|A.

SENSACIONAL: MUEBLES comedor 8 piezas; $ 3.300; Dormitorio $ 3.700; Livings, $ 2.300; Muebles normandos, ¡Créditos! Precios sin competencia. ¡Visítenos! Muebleria "La Reina". San Antonio 650. H|A.

¡SEÑORA! COMPRE CATRES. PEro que sean de bronce legítimo. Economizará 2.000 pesos; directamente en la fábrica "El Imán", de Alberto Contreras. San Pablo 2141. Fono 85122. H|A.

CATRES METALICOS. SOMIEres. Colchones lana. Colchones algodón. Frazadas. Colchas. Cubrecamas. Sobrecamas. Enorme surtido. Créditos. Santo Domingo 865. Sucursal: Recoleta 2158. H|A.

REGIO DORMITORIO ROPERO bombé, cómoda, emperatriz, dos veladores, cubiertas erital, marquesa, somier, colchón, regalo, $ 5.700. Nataniel 657. H|A.

ANAFES PRIMUS DE FABRICAción sueca, y sus repuestos legítimos, exclusivamente en Almería "San Diego". Casa Primus San Diego 59. No confudir. 14-Jn.-51

DICK TRACY

Por Brent and Wells

30.—MUEBLES Y MENAJES.

CATRES METALICOS. SOMIEres. Colchones lana. Colchones algodón. Frazadas. Colchas. Cubrecamas. Sobrecamas. Enorme surtido. Créditos. Santo Domingo 865. Sucursal: Recoleta 2158. H|A

ULTIMA PAGINA DE ESTA EDICION
Edición de 22 páginas. — Precio: $ 3.—

LA NACION

MIERCOLES 12 DE JULIO DE 1950
SANTIAGO DE CHILE

AVISOS ECONOMICOS

45.—RADIOS.

"LA CASA DE LA FIESTA" PARA la fiesta de su casa arrienda: Amplificadores con Tocadiscos Micrófono y Grabaciones modernas. Esmeralda 869. Oficina 12 Consulta al Fono 187 "Los Guindos". 11 A

"LA CASA DE LA FIESTA" LLEVARÁ a su casa Música, Alegría, Arte, con sus Amplificadores con Tocadiscos y Micrófono. Esmeralda 869 Oficina 12. Consulta al Fono 187 "Los Guindos". 11 A

RADIO RCA Y DISCOS VICTOR. Francisco Figueras y Cía., Santa Isabel 0301-A. Entre Avenida Seminario-Condell. Fono 44420. Facilidades. Se arrega toda clase radios. 2 A

47 —RESIDENCIALES. PENSIONES.

CONSUMA LA SUPERCALUGA Nacional. Industria Casera. Cómprela a su propio distribuidor Carlos Aravena. N|O

RESIDENCIAL VENDO EN CARTAGENA. Capacidad para 45 personas, con instalación completa. Vista al mar y muy buena ubicación, sector playa chica. Precio de ocasión. Tratar Agustinas 2273. 15 J.

LINDAS PIEZAS, PENSION. Recibo pasajeros. Huérfanos 1393. 30 Jl.

EJERCITO 67, BONITA PIEZA calle, asoleada, baño lado, matrimonio, familias, buenas, comidas abundante. 15 J.

BUENAS PIEZAS, c|s. MUEBLES, buena comida, matrimonios. Agustinas 1673. 6 A.

RESIDENCIAL EXTRANJERA arrienda piezas con pensión c|s. muebles. Barrio Alto. Teléfono Los Leones 812. 20 J.

CASTRO 214. ARRIENDO PIEZAS con pensión, matrimonios, estudiantes, personas solas. Teléfono. 22 J.

RESIDENCIAL, FAMILIA RECIEN formada. Ofrece cómodas y asoleadas piezas, por días meses, departamentos, baño exclusivo, comida sana y Abundante. Ejército 67 15 J

CASA FAMILIA, PIEZA, PENSIÓN, personas solas, únicos pensionistas. Erasmo Escala 2318. 12 J.

RESIDENCIAL FAMILIAR, OFRECE buenas piezas, calle Paris 857. Fono 65039. 20 Jl.

47.a—RESTAURANTES.

¿QUIERE USTED COMER MUY bien? Pase donde Alfredo. Club Radical. Décima Comuna. Chilos 1950. ¡¡¡Atención esmeralda!!! H-A

CLUB PERUANO RECIBE órdenes para banquetes. Todos los jueves Anticuchos, Almuerzo a la criolla $ 35.—. Guisos peruanos, diariamente, Compañía 1581. Fono 85573. P.

¿DESEA USTED COMER BIEN Y barato, en pleno centro? Acuda al Restaurant "Betty Lunch", Huérfanos 1287 y Teatinos 321. P.

RESTAURANTE CHIQUITO COCINA francesa. Platos exquisitos Exposición 10. (Estación Central) Teléfono 93128. H-A.

48.—RELOJERIAS.

H. NACHMANN, RELOJERO-TECNICO, Huérfanos 757, 4.o piso, oficina 406. Componemos relojes toda clase. Absoluta seriedad. Trabajos garantidos. Precios módicos Huérfanos 757. Fono N.o 36464. H-A

¡¡¡RELOJES!!! COMPOSTURAS baratas, garantidas. Negocio muy serio. Arreglamos dien joyas y prendedores. Se nian collares 351 —San Diego— 351. Mencionando este aviso. Precios especiales. H|A

ARREGLO TODA CLASES DE relojes. Especialidad en Despertadores. Trabajo garantido. Precios módicos. Santa Elena 962. 16Jl.

¡¡SEÑOR! ¡SEÑORITA! QUE no le asesinen su reloj, entregándolo a relojeros incapaces. Si se le descompone su reloj, llévelo a un taller de relojería, donde le garantícen y respondan. ¡Su reloj vale mucho, señor! Todo esto lo encontrará en pleno centro, donde tenemos técnicos relojeros y joyeros. También hacemos trabajos en 24 horas. Su casa de confianza, visítela hoy mismo: Relojería Invar. Pasaje Matte 44. Artículos para regalos. Compramos relojes malos. Anote la dirección: Pasaje Matte 44. Relojería Invar. H|A.

48.a—SANITARIOS.

TERMO ELECTRICO, AUTOMATICO "Trotter Special" garantizado Facilidades San Pablo 3801 Teléfono 92836 10-Jl-50

SALA BAÑO COMPLETA $ 8.800. Silenciosos $ 1.500. Bidets $ 700.— Lavatorio Pedestal $ 1.200. Tina revestir completa $ 3.750. Gran surtido lavaplatos, artefactos sueltos, cocinas, estufas, espejos, botiquines, sanitarios en general; precios rebajadísimos, facilidades, tramitaciones por Cajas. San Pablo 1374. 21 Jn.-51

49 —SASTRERIAS.

"SASTRERIA OSORIO" RECIBE hechuras finas, desde $ 1 000 ternos medida, desde $ 1.700. Avenida Matucana 819 H|A

¿QUIERE PERFECCION EN SU traje? Dirijase a Sastrería "El Viraje" Unica, antigua y acreditada casa especialista en viraduras perfectas, rurcidos inimitables. Transformaciones, trajes sastre de señoras. Técnicas hechuras para los gustos más exigentes. San Diego 218. Fono 41232 16-F-51

SASTRERIA JUAN JOSE JARA Hechuras $ 1.200, virados $ 500 recibo composturas; transformaciones en traje sastre, en traje nuaso, en traje para jovenes Puente 638 teléfono 87558 (antes casa Costoya) 24-F-51

NO ARRUINE MAS SU TRAJE viejo, virándolo mal encargue estos trabajos a "El Zurcidor Japonés" Se evitará molestias Facilidades de pago Atiende provincias San Diego 228 Teléf 86667 29 Ag

SASTRERIA MORA LA PRIMERA Sastrería de Ñuñoa. Especialidad en trajes-sastre Trabajos unicamente en fino, irafrázava esquina Condell Teléfono 48356. H-A

NESTOR SANTILLAN P., ex Cortador de la Sastrería "Falabella" Recibo hechuras de primera, sólo a $ 1.500 Ternos vendidos, a 8 meses plazo Puente 585. 2.o Piso. Oficina 3. Fono 68342 P.

SASTRERIA PASCUAL GRAN des facilidades de pago Entrega inmediata San Diego 928 Ternos confecciones hechuras finas H-A

SASTRERIA "LAS DOS NACIONES" Bascuñán 16. Ternos abrigo de medida y confección. Diez m. H-A

49.—SASTRERIAS.

NARDOCCI HNOS SASTRES. Alonso Ovalle 1062. Hechuras de primera. Confecciones finas. Casimires ingleses. Teléfono 67656. H|A.

¡¡ZURCIDOS INVISIBLES!! Especialista. Trabajos garantidos. "Rapidez, Seriedad. Puntualidad San Diego 1474 (entre Victoria y Pedro Lagos).

CASA ELITTE, San Diego 23. — Fonos 87214. Planchas de bronce y esmalte. Timbres de goma. Llaves al minuto. Aregios de anafes, sepietes, lámparas parafina y bencina. Venta de quemadores nacionales garantidos por dos años. H-A

52 a.—VIAJES, TURISMO. VERANEO.

"GRAN HOTEL", CASABLANCA Fono 25. Especial para turistas veraneantes, pasajeros. Servicio a la carta. Cancha tenis y ping-pong. 30-N-50

LLOLLEO: RESIDENCIAL "REPOSO". Providencia 0171. Magnífico chalet, abierto todo el año, departamentos, baño exclusivo, espléndida comida, regímenes alimenticios, precios rebajados. Garage. Teléfono 133. Llolleo. 21 Jl

CASIMIRES OVEJA TOME. Enorme surtido, a precios antiguos. Depósito Santo Domingo 1074. ¡Donde saluda la Oveja! H|A.

53.—JUDICIALES.

REMATE JUDICIAL.— TERCER JUZGADO Civil Mayor Cuantía, resolución 30 junio, fijó fecha 28 presente, 16 horas, para rematar propiedad ubicada en calle Pucará (ex San Pedro) N.o 5228, comuna Ñuñoa, correspondiente sitio 485 Población Arturo Prat, Inscripción 7.260 N.o 14.334, Reg. Prop 1942. Precio se pagará reconociendo subastador obligación $ 2.000. Soc. R. D. E. y Weinstein; $ 12.000 favor Caja Nac. Ahorros. Boleta: $ 5.000. Precio será $ 50.000 mínimum. Bases y antecedentes, autos N.o 83.209 ejecutivos "Rivera González Galvarino con Verdugo Muñoz Berta".— Secretario. 12 Jl.

REMATE ORDENADO POR EL TERcer Juzgado de Menor Cuantía, Julio "Rosenfeld con García", rematará miércoles 12 de julio, a las 3.30 P. M., en Catedral 1292: una mesa comedor, un buffet, una vitrina, un aparador, seis sillas.— Guillermo Santa Cruz B., Martillero. 12 Jl.

QUINTO JUZGADO CIVIL CONCEDIO posesión efectiva herencia intestada de Juan Cervantes Núñez a hijos legítimos Alicia y Juan Cervantes Concha. Inventario solemne practicará secretaria 13 actual, 15 horas.— Secretario. 12 Jl

TERCER JUZGADO CIVIL SANTIAgo.— Por auto 22 junio último, concedióse al Fisco, con beneficio inventario, posesión efectiva herencia Berta Olivares Rojas. Inventario solemne practicará Notario Hacienda Luis Azócar, el 16 del corriente, 11 horas, su oficina Huérfanos 1190. 12 Jl.

TERCER JUZGADO CIVIL SANTIAgo.— Por auto 22 junio último, concedióse al Fisco, con beneficio inventario, posesión efectiva herencia Rosa Ana Aguirre. Inventario solemne practicará Notario Hacienda Luis Azócar, el 16 del corriente, 11 horas, su oficina Huérfanos 1190. 12 Jl.

POSESION EFECTIVA.— POR RESOLución cuatro de julio actual, del Primer Juzgado de Mayor Cuantía en Lo Civil, de esta ciudad se concedió posesión efectiva de los bienes quedados al fallecimiento de don Humberto Baltra Opazo a sus hijos legítimos José Luis Humberto Gertrudis Eliana, Rosa Sylivia, María Vilermínia y Flor Alda Raquel Baltra Lorca sin perjuicio de los derechos de la cónyuge sobreviviente, doña Vilerminia Lorca Flores, todos en calidad de herederos testamentarios. Ordenóse publicar avisos en el diario "La Nación" y protocolizar el inventario simple acompañado. Se hace esta publicación en conformidad a la ley. Santiago 10 de julio de mil novecientos cincuenta. 12 Jl.

PRIMER JUZGADO CIVIL.— CITASE 14 presente, 15 horas, parientes Virginia Esmeralda Osorio Naranjo y Epifanio Iracheta Monasterio, deliberar adopción. 12 Jl.

PRIMER JUZGADO CIVIL RESOLUción ocho julio presente año concedió posesión efectiva herencia intestada Asserto Papale Vittori a Lucía González viuda de Papale.— El secretario. 12 Jl.

SEGUNDO JUZGADO CIVIL CONCEDió posesión efectiva herencia intestada de Marcial Galindo Galindo a su hija natural Elena Mercedes Galindo Pardo. Practicaré secretaria Juzgado 13 actual 15 horas, inventario solemne.— Secretario 12 Jl.

TERCER JUZGADO CIVIL. — POR sentencia de 22 de mayo y resolución de fecha 5 presente, se ha declarado que doña Beatriz Onfray viuda de Vigil sin profesión Gran Avenida N.o 4247 tiene la libre administración de sus bienes.— Secretario 12 Jl.

TERCER JUZGADO CIVIL.— CITASE parientes, Defensor audiencia 13 presente 15 horas objeto deliberar designación Curador General y aprobación cuenta administración curadora menores y menor Flora Amelia Quiñones Varela. 12 Jl

QUINTO JUZGADO CIVIL CONCEDIO posesión efectiva herencia de Tránsito del Campo Molina a herederos testamentarios Adriana Díaz del Campo y Cora Flores del Campo.— Secretario. 12 Jl.

53.—JUDICIALES.

PRIMER JUZGADO CIVIL, RESOLUción seis julio corriente, concedió posesión efectiva herencia intestada Aida Amira Fernandini Flores sus hijos Edith Aida Schenck Fernandini de Ramírez y Ruth Schenck Fernandini de Astudillo, sin perjuicio derechos cónyuge sobreviviente Alfredo Schenck Daiber.— El secretario. 12 Jl.

AVISO DE REMATE.— POR RESOLUción de diecisiete de junio en curso, del Juzgado de Letras de Elqui, Vicuña, recaída en la gestión N.o 3.131, sobre remate de propiedades solicitado por los Ferrocarriles del Estado, se ha designado el día 25 de agosto próximo, a las 11 horas, en la sala de audiencia de este Tribunal, para vender en propuesta pública un terreno ubicado en la Estación de Rivadavia, de este departamento, cuyos deslindes son: Lote F.: Se encuentra ubicado al norte del camino, y deslinda: norte, con propiedad de don Carlos Bolados; sur, camino público; oriente, con propiedad de dom Carlos Bolados, y poniente, con camino público, y tiene una cabida aproximada de 380 m2. El mínimum del terreno será: Lote F.: $ 3.040 (tres mil cuarenta pesos). Más datos, en la secretaría de este Juzgado, en los antecedentes antes mencionados. Se da el presente aviso de conformidad a la ley.— Vicuña, 22 de junio de 1950.— Hamida Tello Jiménez, secretaria.— Secretaría Juzgado de Letras de Elqui.

TERCER JUZGADO CIVIL SANTIAgo.— Por auto 22 junio último, concedióse al Fisco, con beneficio inventario, posesión efectiva herencia Ignacio Contreras Inostroza. Inventario solemne practicará Notario Hacienda Luis Azócar, el 16 del corriente, 11 horas, su oficina Huérfanos 1190. 12 Jl.

POR RESOLUCION PRIMER JUZGAdo Civil Mayor Cuantía, citase parientes menor impúber ilegítimo Raúl Eugenio Mejías Ortega, audiencia trece del presente, quince horas, fin acepten o repudien adopción hecha a dicho menor por doña María Graciela Emma Erdtra Chacón Gómez viuda de Riquelme. Secretario. 12 Jl.

QUINTO JUZGADO CIVIL CONCEDIO posesión efectiva herencia de Juan Larios Nieto a hija adoptiva Renée Ida Larios Dugast, sin perjuicio derechos cónyuge Andrea Luciana Dugast Herim. Inventario solemne practicaré 13 actual, 15 horas.— Secretario. 12 Jl.

QUINTO JUZGADO CIVIL CONCEDIO posesión efectiva herencia intestada de José Toro León a María del Carmen y José Hugo Toro Peñailillo, sin perjuicio derechos cónyuge María Peñailillo Astorga. Inventario solemne practicaré 13 actual, 15 horas.— Secretario. 12 Jl.

QUINTO JUZGADO CIVIL CONCEDIO posesión efectiva herencia de Elisa Dupré Stavelot a heredero testamentario Jorge James Dupré.— Secretario. 12 Jl.

EXPROPIACION.— QUINTO JUZGADO Civil Mayor Cuantía Santiago, causa N.o 27.512, Caja de la Habitación con Acevedo Armando, consignación. Avísase a terceros, fin puedan hacer valer sus derechos sobre fondos consignados, que Caja de la Habitación depositó a la orden Juzgado, $ 44.400 para responder expropiación inmueble Nueva de Bulnes 939, Santiago, de don Armando Acevedo, conforme artículo 30, ley 5.604.— El secretario. 15 Jl.

EXPROPIACION.— QUINTO JUZGADO Mayor Cuantía Santiago, causa N.o 27.514, Caja de la Habitación con Hevia, consignación. Conforme artículo 30, ley 5.604, avísase a terceros, fin puedan hacer valer sus derechos sobre fondos consignados, que Caja de la Habitación depositó $ 80.460 a la orden Juzgado para responder expropiación inmueble Gamero 3040, esta ciudad, de don Ramón Hevia.— El secretario. 15 Jl.

EXPROPIACION.— QUINTO JUZGADO Civil Mayor Cuantía Santiago, causa N.o 27.516, Caja de la Habitación con Pinto Alfredo, consignación. Conforme artículo 30, ley 5.604, avísase a terceros, fin puedan hacer valer sus derechos sobre fondos consignados, que Caja Habitación depositó a la orden Tribunal $ 55.620, para responder expropiación inmueble Gamero 3050, de don Alfredo Pinto.— El secretario.

AVISO PARA INSCRIBIR.—POR Escritura pública ante el Notario de esta ciudad, don Francisco Javier Hurtado, de 22 de diciembre de 1948, don Evaldo González Tilleria compró a don Constancio González Quintana, una propiedad ubicada en la Población Campos Batalla de Maipú, en la ciudad de Bápol, que deslinda: al Norte: calle Maipú; al Sur: calle Ordóñez; al Oriente: calle Los Carreras, y al Poniente: lotes 6, 17, hoy Gabriel Jiroz. Se avisa para inscribir de acuerdo con lo dispuesto en el art. 24 del Reglamento del Registro Conservatorio de Bienes Raíces. 13 Jl.

ORDEN 3.er JUZGADO, AUTOS Estévez con Pérez, rematará 4 sillas, 2 caballetes, cómoda, mesas, bailes, 1.o agosto, 16.30 horas, Compañía 1447. — Miguel Herrera Martillero. 12 Jl.

REMATE JUDICIAL DE LA LEY 4.702.— Por orden del Quinto Juzgado Mayor Cuantía, en juicio Castro con Rau, el jueves 20 del presente, en Salvador Sanfuentes 2321, a las 12 horas, remataré micro Internacional, patente KW 712. Mínimum: $ 206.252.40.— Germán Fuenzalida N., Martillero de Hacienda. 12 Jl.

REMATE JUDICIAL. — POR ORDEN del 2.o Juzgado de Mayor Cuantía, en juicio Rojas con Bustos, en Gay 2172, el miércoles 19 del presente, a las 15 horas, remataré micro Studebaker, con motor Dodge, del año 1942, recorrido Línea Diagonal.— Germán Fuenzalida N., Martillero de Hacienda. 12 Jl.

REMATE.— ANTE EL SEÑOR JUEZ del Quinto Juzgado de Mayor Cuantía de Santiago, se rematará el 27 de este mes, a las 3 P. M., la propiedad que corresponde a la mitad sur del predio formado por los lotes 672 al 686 inclusive, de la Población Zañartu, con frente a las calles Rodrigo de Araya, Francisco de Paula Taforó y Avenida Virginio, de la comuna de Ñuñoa, inscrita a fs. 1.246 N.o 2.277, del Registro de Propiedad de 1949. Mínimum: $ 900.000 Boleta: $ 90.000. Demás bases y antecedentes en la secretaría del Tribunal, juicio "Bohm Johr Juan con Oetzmann B. Federico".— El secretario. 14 Jl.

REMATE.— QUINTO JUZGADO CIVIL autos Liebermann, Walchli y Cía. con Scheucher Luis, ordenó remate avión Fairschild A., en Cerrillos, fijándose lunes 24 presente, 11 horas.— Germán Fuenzalida. 14 Jl.

QUINTO JUZGADO CIVIL CONCEDIO posesión efectiva herencias intestadas de Cecilia Herrera Fajardo y de Gaspar Gallegos Gallegos a Casimiro, Filomena Celia Gallegos Herrera.— Secretario. 13 Jl.

QUINTO JUZGADO CIVIL CONCEDIO posesión efectiva herencia intestada de Ana Parada Crisosto a José Arturo Violeta Mercedes Graciela, Carlos Eduardo, Juan Enrique y Ana Wolfeter Parada. Inventario solemne practicaré 14 actual 15 horas.— Secretario. 13 Jl.

REMATE.— EL VEINTISEIS DEL PRESente a las quince horas, Tercer Juzgado Civil Mayor Cuantía Santiago se rematarán las propiedades ubicadas calle Teresa Vial N.o 1140 comuna San Miguel, inscrita a fs. 4.344 N.o 8.129 y fs. 1.339 N.o 2.651, Conservador Bienes Raíces Santiago años 1943 y 1944, respectivamente. Mínimum: $ 966.666.66. Boleta: 10 o|o. Bases y antecedentes secretaría Juzgado, Juicio "Larrain con Barrera".— Secretario. 14 Jl

PRIMER JUZGADO CIVIL RESOLUción ocho julio presente año, concedió posesión efectiva herencia intestada Petronila Fuentes Rojas a Rubén Humberto, Rolando Antonio, Lucila del Carmen, María Isabel y Agustina Rosa Briones Fuentes, sin perjuicio derechos cónyuge sobreviviente Rubén Briones Briones. Practicaré inventario solemne 17 del presente, 15 horas, Bandera 342.— El secretario. 13 Jl.

53.—JUDICIALES.

REMATE.— ANTE QUINTO JUZGADO Civil, rematarase el 25 julio, en curso, 15 horas, el sitio 207, calle Las Molles (ex Paraguay), Población Quintas Residenciales El Salto, Conchalí. Mínimum subasta: $ 26.800; garantía: 10 o|o mínimum. Boleta bancaria, orden Juzgado. Demás bases, juicio "Santa María con Aguilar".— Secretario. 12 Jl.

RECTIFICACION DE INVENTARIO solemne.— Por resolución de 8 de julio de 1950, del Segundo Juzgado Civil de Mayor Cuantía de esta ciudad, en autos de posesión efectiva "Ignalt María Josefina", se me ha ordenado rectificar el inventario solemne, el 14 del actual, a las 15 horas, en secretaría del Tribunal.— El secretario. 13 Jl.

CUARTO JUZGADO CIVIL CONCEDIO posesión efectiva herencia intestada de don Juan Bernardo Narciso Hourton, a señores: Juan Alfredo, Francisca Susana, Alberto María, Juan Andrés, María Teresa Antonieta, Jorge y Mauricio Hourton Poisson, sin perjuicio derechos cónyuge sobreviviente, doña Ana María Luisa Juana Poisson. El 14 del presente, a las 16 horas, practicaré inventario solemne.— El secretario. 13 Jl.

EL 14 DEL PRESENTE, EN SECRETaría Cuarto Juzgado Civil Mayor Cuantía, practicaré inventario solemne y tasación de bienes habidos en la sociedad conyugal de don Jorge Caratasos Ioanu y doña Josefa Fernández Castilla. A las 16 horas.— Puyó. 13 Jl.

POSESION EFECTIVA HERENCIA testada Manuel Campos Cáceres, concedióse auto Primer Juzgado Civil, 10 julio corriente, a Luis Alberto, Laura Rosa, Juana, Benito, Zoilo y Lorenzo Campos Cáceres y a Oriando Osorio Campos.— El secretario. 14 Jl

INTERDICCION PROVISORIA.— EXpediente N.o 118242, cuaderno interdicción provisoria, Primer Juzgado de Letras Mayor Cuantía, se ha decretado la interdicción provisoria de don Francisco Valdés Arteguí, nombrándose curador provisorio a don Hernán Valdés Wood. Se hace presente publicación para efectos legales que procedan.— Secretario. 14 Jl.

SEGUNDO JUZGADO CIVIL CONCEdió, con beneficio inventario, posesión efectiva herencia intestada de Domingo Diéguez Díaz a hijos: Saúl, Hermínia, Alzira y Armando Diéguez Yáñez, sin perjuicio derechos cónyuge sobreviviente, Pascua Yáñez Practicaré secretaría Juzgado, 17 actual, 15 horas, inventario solemne.— Secretario.

SEGUNDO JUZGADO CIVIL CONCEdió, con beneficio inventario, posesión efectiva herencia intestada de: Pedro Oliva Armijo a su hermana María Oliva Armijo. — Secretario. 14 Jl.

SEGUNDO JUZGADO CIVIL AMPLIO auto posesión efectiva herencia intestada quedada fallecimiento don José Ramírez Albornoz, indicando que se concede sin perjuicio derechos cónyuge sobreviviente, doña Julia Rosa Carreño.— Secretario. 14 Jl.

QUINTO JUZGADO CIVIL CONCEDIO posesión efectiva herencia intestada de Juan Pinto Villaseca a cónyuge Victoria Donoso Vergara viuda de Pinto. Tramítase conforme arts. 40-44, ley 5.427.— Secretario. 13 Jl.

QUINTO JUZGADO CIVIL CONCEDIO posesión efectiva herencias intestadas de Rosa Manent Maten y José Cots Torne a José y Margarita Cots Mament.— Secretario. 14 Jl.

QUIEBRA SCHAIN PEDRO (SU SUcesión). — Cuarto Juzgado Civil de Mayor Cuantía, por resolución de fecha 20 de mayo último, ordenó tener por verificado el crédito ascendente a la cantidad de $ 11.387, verificado por don Hernán Vescara Zúñiga, comerciante, domiciliado en Talca.— Puyó, secretario. 14 Jl.

QUIEBRA SCHAIN PEDRO (SU SUcesión). — Cuarto Juzgado Civil de Mayor Cuantía, por resolución de fecha 15 de mayo último, ordenó tener por verificado el crédito ascendente a la cantidad de $ 11.650, verificado por don Carlos Becerra F., periodista, de este domicilio.— Puyó, secretario. 14 Jl.

CUARTO JUZGADO CIVIL CONCEdese, con beneficio de inventario, la posesión efectiva de la herencia intestada de don Walter Juan Alejandro Natho Davidson, a doña Ana Cecilia Davidson viuda de Natho y a doña María Amelia Parr. 14 Jl.

CUARTO JUZGADO CIVIL CONCEDIO posesión efectiva herencia testada de doña Elena Klickmann viuda de Zapfe, a sus herederos, señores: Thea, Irma, Juan Zapfe Klickmann; Hildegard y Elena Zapfe Cavanilla. El 17 del presente, a las 16 horas, practicaré inventario solemne.— El secretario. 14 Jl.

CUARTO JUZGADO CIVIL CONCEDIO posesión efectiva herencia testada de don Germán Tschumi Jordi a sus herederos, señores: Margarita Tschumi Trautweiter; Maclovia Mellado Garrido; Juan, Eleslore y Rosemarie Hoppe Tschumi; Ingmar y Birgit Tschumi Erikson. El 17 del presente practicaré inventario solemne, a las 16 horas.— El secretario. 14 Jl.

CUARTO JUZGADO CIVIL, EL VEINTicuatro noviembre 1944, amplió posesión efectiva herencia de don Juan Bautista Hernández Gómez también, a su hijo Enrique Hernández Cornejo, representado por sus herederos Juan Raquel del Carmen, Ema Amanda, Rosa Herminia, Manuel Máximo Ramón, Ernesto Antonio, Elba Juliana y Rafaela Isabel Hernández Cornejo. 14 Jl

EL 14 DEL PRESENTE, A LAS 16 HOras, practicaré ampliación de inventario solemne de los bienes de don Carlos Luis Osvaldo Carvacho Flores, en secretaría Cuarto Juzgado Civil Mayor Cuantía.— El secretario 14 Jl

REMATE.— EL SIETE AGOSTO PROximo, a las quince horas, Tercer Juzgado Civil Mayor Cuantía Santiago, se rematará propiedad ubicada calle Alberto Decombe 1154, comuna Luis Barros Valdés, comuna Providencia inscrita a fs. 7.106 N.o 14.000, Conservador Bienes Raíces Santiago, año 1944. Mínimum: $ 428.000. Boleta: 10 o|o. Bases y antecedentes, secretaría Juzgado, juicio "Banco Israelita de Chile con Bravo Quinteros Rafael y otro".— Secretario. 15 Jl.

PROPOSICIONES DE CONVENIO ERnesto del Fierro Muñoz.— Tercer Juzgado Civil.— El 22 mayo 1950, quince horas, verificóse Junta Acreedores con asistencia deudor y su abogado Banco Español-Chile, Caja Ahorros, Fábrica Material Guerra Ejército, Banco Italiano y Banco Chile. Abogado deudor impugna inclusión nómina Síndico crédito Hernán Figueroa Anguita, y pide su eliminación por no ser acreedor señor Del Fierro. Síndico acepta exclusión para efectos cómputos mayorías legales, sin perjuicio resuélvase definitiva impugnación crédito. Concurrentes aceptan convenio y quedan facultados para cobrar y percibir directamente. Comisión Liquidadora convenio Ruperto Fierro Pérez parte proporcional sus créditos en los dividendos que reparta Comisión, y que correspondan crédito efectivo que en dicho convenio correspondan señor Del Fierro, en razón de ser estos acreedores la Caja de Ahorros, Banco Español - Chile, Banco Chile, Banco Italiano, los actuales titulares de dichos créditos. Acreedores concurrentes aceptan que deudor no queda sujeto intervención Síndico Certificadas secretario concurrencia mayorías legales Juzgado proveyó: Santiago, 3 de julio de 1950. Con el mérito del certificado que antecede y de acuerdo con lo dispuesto en el art. 148 de la Ley de Quiebras, se declara aceptado el convenio. Notifíquese en forma legal. L. Suárez; H. Raggi.— El secretario. 14 Jl.

QUIEBRA ALFREDO ZERBONI.— PRImer Juzgado Civil — Verificación José Ananías, crédito $ 120.000, cheque primer otorgó, minuta; segundo, patrocinio y poder; proveyóse: Santiago, 4 julio 1950. A la principal y estrados, téngase presente. I. Rózquez; C. Acuña.— Secretario. 14 Jl.

INDUSTRIAS Y COMERCIO

BOLSA DE COMERCIO

Un activo movimiento tuvo ayer en sus dos ruedas la Bolsa de Comercio. En total se transaron 124.377 acciones; oro por valor de $ 3.700 y bonos por valor de $ 26.155.200. La nota saliente del día la constituyó la sólida alza experimentada por las acciones estañíferas ante el anuncio de reajustes en los Estados Unidos.

En la rueda de la mañana, se registró un elevado volumen de operaciones, observándose numerosas transacciones de Viñas Unidas, Textil Caupolicán, Lamifún, Pizarreño, Tabaco y Vapores. Viñas que abrió a 34 bajó a 32 1|2 para cerrar finalmente a 33 1|2 tp.

Los bonos en la mañana, se transaron en limitadas operaciones. Cerraron D. Interna 7-1; Garantía y Pavimentación a 84.

En las operaciones bancarias las Chile mantuvieron su cotización de 623 al contado, también manteniéndose los demás precios.

En las mineras, mejoraron Cerro Grande, Ocuri, las Oruro, las Patiño y las Tocopilla.

Hubo un intenso movimiento en industriales y varias. Se anotó una baja de $ 2.000 en Club Hípico y alza de $ 500 en Club de Golf.

Las mejores operaciones de la tarde se hicieron alrededor de títulos de Viñas Unidas, Vestex, Cemento Melón, Papeles y Cartones y Vapores.

COTIZACIONES AL CIERRE

ORO 3.000 v
ORO Export. 3.280 v

BONOS:
D. Interna 7-1 84 c
Garantía 7-1 84 c
Pav. 7-1 84 c
Mun. Stgo. 7-1 66 1|2 n
Mun. Stgo. 8-1 71 1|2 n
Caja 6-3|4 57 1|2 t
Hip. 6-1 67 t
Deb. Iquique 83 t
Deb. Tarapacá 38 v
Deb. P. Alto 68 n

BANCARIAS:
Chile 623 c
Crédito 60 v
Edwards 140 t
Español 178 v
Hipotecario 320 t
Israelita 69 n
Italiano 112 1|2 n Ex. D.
Osorno 130 n
S. Americano 85 1|2 v

MINERAS:
Amigos 0.50 n
Andacollo 3 v
Cerro Gde. 18 c
Disputada 42 cm
Lota 30 1|2 n
Manganesos A. 58 c
Ocuri 13 1|2 cp
Oploca 40 tm
Oruro 115 tm
Patiño 615 cp
Punitaqui 27 cp
Schwager 138 c
Tocopilla 60 1|2 cp

AGRICOLAS Y GANADERAS:
Colcura 21 v
Copihue 17 c
Gte. Grande 160 n
Leg. Blanca 138 c
Rupanco 190 v
T. del Fuego 135 tp
Viña C. y Toro 34 cp
Viña La Rosa 26 c
V. Unidas 33 1|2 tp

SALITRERAS:
Anglo Chilena 495 n
Iquique 27 3|4 t
Lautaro 310 cm
Tarapacá 24 1|4 cp

TEXTILES:
Caupolicán 39 3|4 t
Chiteco 41 1|2 v
Lino 127 v
P. Bellavista 72 1|2 c
P. Concepción 19 v
Paños Tomé 45 v
Sacos 85 v
Sedylán 45 v
Sumar 79 c
Tej. El Salto 23 c
T. Progreso 18 v
Vestex 16 c
V. P. Alto 12 1|4 tm
Yarur 134 c

INDUSTRIALES Y VARIAS:
Alcoholes 10 cm
Alpargatas 45 v
Bima 92 v
C. Melón 71 v
Cervecerías 93 1|2 c
Cic 33 v
Club Golf 13.300 t
C. Hípico 83.000 t
Codina 40 v
Cola 40 1|2 t
C. Industrial 37 1|2 v
Copec 20 v
Cristalerías 24 t
Ch. Elec. Pref. 37 c
Elect. Indust. 25 t
Electro Met. 15 c
Enlozados 11 1|2 c
Envases 11 3|4 n
Fertilizantes 24 v
Fósforos 34 t
Gas Stgo. 45 1|2 c
Hucke Hnos. 50 1|4 n
Ind. Varias 16 7|8 n
Indac 16 v
Insa 345 v
Interamericana 92 c
Lamifún 22 cp
L. Penco 35 1|2 cp
Madeco 28 1|2 cp
Mademsa 14 1|4 c
Mecánica Ind. 33 n
Muelles P. V. 13 v
Nieto y Cía. 20 c
Organa 19 c
P. y Cartones 46 3|4 c
Pesq. Iquique 9 cp
Pizarreño 21 1|4 v
Ref. de Viña 62 1|2 c
R. Urbana X|D 53 1|2 t
Saavedra B. 123 c
Sanlaz 51 cm
Sonavela 19 n
Tabacos 48 3|4 c
Tattersall 310 t
Teléfonos 46 c
T. Panimávida 27 n
Vapores 129 vm
Vidrios Pis. 38 c
Volcán 26 v
Zig-Zag 18 3|4 c

SEGUROS:
Cons. Gries. 60 1|2 n
Marítima 46 v

TRANSACCIONES
Oro . . . 3.700
Bonos . . . 26.155.200
Acciones . . . 124.377

MOVIMIENTO BURSATIL

PRIMERA RUEDA
57000 Deuda 7-1, 84
45000 Caja 6-3|4 OD, 57
800 Cerro Grande, 18
500 Disputadas Ag. 17, 42
100 Patiño, 830
500 V. Unidas OD, 33
500 V. Unidas Ag. 17, 34
1000 V. Unidas Ag. 17 OD, 34
2500 V. Unidas Ag. 17, 34
500 V. Unidas Ag. 17, 33
2500 T. Caupolicán, 40
100 P. Concepción, 19
400 P. Tomé, 45
700 Yarur, 134
2000 Copec, 20
1700 Cristales, 24
50 Ch. Elect. Pref. OD, 36
200 Lamifún, 21
400 Lamifún, 21 1|2
200 Lamifún julio 27, 22
600 Lamifún, 22
4000 Lamifún julio 27, 22 1|2
1000 Lamifún, 22 3|8
1900 Lamifún julio 17, 22 1|2
200 Lamifún julio 27, 22 1|2
1200 Lamifún julio 27, 23
100 Pizarreño, 22
500 Pizarreño, 21 1|2
100 Tabacos, 48
400 Vapores, 126
700 Vapores, 125
300 Vapores Ag. 17, 126 1|2

FUERA DE RUEDA DE LA MASANA
3600 Oro, 2.600
416000 Deuda 7-1, 84
265000 Caja 6-3|4, 57
1107000 Caja 6-3|4, 67 1|2
165000 Hipot. 6-1, 57
2800 Deb. Iquique, 83
7400 Deb. Tarapacá, 38
200 Bco. Chile, 623
300 Bco. Chile OD, 623
250 Bco. Chile, 623
20 Bco. Chile, 620
100 Bco. Chile, 623
500 Bco. Edwards, 140
100 Ocuri, 13
99 Oruro, 105
300 Oruro julio 27, 116
100 Patiño Ag. 17, 600
100 Patiño, 600
500 Tocopilla Ag. 17, 60 1|2
500 Colcura, 23
500 T. del Fuego, 134
100 T. del Fuego OD, 134
900 T. del Fuego, 133 1|2
2100 Viñas Unidas Ag. 17, 32
500 Viñas Unidas Ag. 17, 33
2000 Iquique, 37 3|4
140 Chiteco, 41 1|2
45 Bco. Chile, 620
600 P. Tomé, 45
1400 T. Salto, 23
192 Cic, 33 1|2
900 Cic, 33
1 Club Hípico, 83.000
3 Club de Golf, 14.000
3 Club de Golf, 13.300
10000 Copec, 20
116 Cola, 40
325 Elect. Indust., 26
300 Fósforos, 34
200 Gas Stgo., 45 1|2
56 Interamericana, 21 1|2
900 Interamericana, 22
120 Interamericana, 21 1|2
500 L. Penco, 35
500 Madeco, 28
1000 Mademsa, 14 1|4
2000 Muelles, 13
1000 Muelles OD, 13
462 P. y Cartones, 47
1500 Pizarreño, 21 1|4
100 Teléfonos, 45
700 Vapores, 126
1400 Vapores Ag. 17, 129
1000 Vapores julio 27, 128
3000 Vapores Ag. 17, 129
600 Vapores, 127
2000 Vapores Ag. 17, 129

SEGUNDA RUEDA
20000 D. Interna 7-1, 84
1290000 D. Interna 7-1 OD, 84
210000 D. Interna 7-1 OD, 84
23273000 Pavim. 7-1 84
20000 Caja 6-3|4, 67 1|2
105000 Hip. 6-1, 57
1000 Fuegos Ag. 17, 134 1|2
1000 Viñas Unidas julio 27, 32 1|2
1000 Viñas Unidas Ag. 17, 33
100 Chiteco, 41 1|2
200 T