Fundado el 14 de Enero de 1917
AÑO XXX. N.o 10,347

LA NACION

(EMPRESA PERIODISTICA "LA NACION" S. A.)

TIEMPO PARA SANTIAGO:
HOY: Bueno.

ION DE 18 PAGINAS — SANTIAGO DE CHILE, JUEVES 4 DE ABRIL DE 1946 — PRECIO EN TODO EL PAIS: UN PESO.

OSICION DE UVA DE MESA EN LA QUINTA NORMAL SE INAUGURO

...ñado del Subsecretario ...sterio de Agricultura, se...o Zañartu y del Director de Informaciones y Cul... Ministro del ramo, don ...o Mendoza inauguró ayer ...horas, la Exposición de ...Mesa y Bebidas Analcohó... organizada por el Departa... de Enología y Vitiicultura dirección General de Agri...

El Ministro quedó gratamente impresionado de la Exposición hecha a base de los productos del Campo Experimental Vitivinícola de la Dirección de los Servicios Agrícolas.

En la presente foto damos un simpático grupo de muchachas que lucen canastos con uva de los diversos tipos que se exponen en este torneo.

...TO, AZUCAR Y YERBA MATE ...RA ATACAMA Y COQUIMBO SE ENVIO AYER POR EL "ABTAO"

...LAS PROVINCIAS MAS AFECTADAS POR LA SEQUIA

...plimiento de las órdenes im...por el Gobierno, en la tarde ...zarpó de Valparaíso, rumbo ...de Coquimbo, el transporte ...de la Armada Nacional, con ...víveres cargamento de merca...destinadas a ser distribuidas ...damnificados por la sequía ...afectado a las provincias de Atacama y Coquimbo. Entre otras cosas, el vapor indicado lleva 5,800 fardos de pasto, 30,000 kilogramos de azúcar y 10,000 kilogramos de yerba mate.

El "Abtao" regresará inmediatamente, con el objeto de realizar un nuevo viaje llevando más víveres y vestuario.

...GENERAL DON JACINTO OCHOA, ...STO CONDECORACION DE EE. UU.

...diodía de ayer, se efec...la Embajada de los Es...nidos de Norte América, ...nonia de entrega de la ...ración al Mérito al Ge... División, don Jacinto ...Ríos, otorgada por el ...o del país del norte. ...insignias correspondientes fueron entregadas por el Embajador, Excmo. señor Bowers, quien aparece en el grabado felicitando al General Sr. Ochoa por haber obtenido esta justísima distinción.

Al acto en referencia concurrieron altos jefes del Ejército y personal de la Embajada.

UN MILLON
MEDIO MILLON
SALGA CON SU DOMINGO 7
ENTERO $ 200.
VIGESIMO 10.
POLLA
Se combinará con el Clásico Concepción, del Hipódromo Chile.
7 de ABRIL.

EL EXCMO. SEÑOR RIOS SIGUE SIENDO CONGRATULADO POR EL ANIVERSARIO DE SU GOBIERNO

TEXTO DE ALGUNAS COMUNICACIONES

S. E. el Presidente de la República, con motivo de cumplirse el 4.o aniversario de su administración, ha recibido, además de los que publicamos ayer, los siguientes telegramas de saludo:

DE IQUIQUE. — Fervientes votos pronto restablecimiento y cariñoso saludo hoy al gran Presidente y querido amigo.— (Fdo.) **Guillermo Sander.**

DE CALAMA.—Motivo cumplir cuatro años V. E. en Presidencia República, permítome presentarle cordiales felicitaciones, formulando mismo tiempo fervientes votos por rápido restablecimiento su importante salud. —(Fdo.): **Esteban Tomic,** Gobernador de El Loa.

DE PUNTA ARENAS.— Al cumplir V. E. 4 años frente a los destinos de Chile, ruego aceptar mis respetuosos saludos y mis fervientes deseos por su pronto y completo restablecimiento, deseos que son también los de los habitantes de la más lejana de sus provincias.— (Fdo.): **Arroyo,** Intendente de Magallanes.

DE NATALES.— Hacemos votos por el pronto **restablecimiento de la salud** de V. E. al cumplir el 4.o aniversario de la asunción al poder — (Fdo.): **Humberto Jara Sánchez,** Gobernador Ultima Esperanza.

DE LEBU.— Acepte S. E. mis felicitaciones cuarto aniversario Gobierno, deseándole pronta y completa mejoría. — (Fdo.): **Arturo Ebensperger.**

DE COQUIMBO.— En el cuarto año del Gobierno de V. E., tengo el honor de presentarle atentos saludos y los votos que formulo por el pronto restablecimiento de su salud.—(Fdo.): **Gobernador.**

De LA CIUDAD DE MEXICO.— Mis más cariñosos saludos.— (Fdo.): **Oscar Gajardo.**

DE ANTOFAGASTA. — Respetuosos saludos, expresando votos su pronta mejoría.— (Fdo): **Juan Rivero.**

DE ANTOFAGASTA. — Ante cuarto aniversario su Gobierno, expresámosle votos pronto definitivo restablecimiento su salud, que interesa sinceramente todos radicales. Respetuosos saludos.—(Fdo.): **Comité Provincial Antofagasta.— Angel Custodio Vásquez,** presidente.— **Eduardo Clavel,** secretario.

Monseñor Caro retribuye los saludos de S. E.

Nuestro Embajador ante el Vaticano, señor Luis Subercaseaux Errázuriz, ha enviado al señor Ministro de Relaciones Exteriores, don Joaquín Fernández Fernández, el siguiente cablegrama:

"El Cardenal Caro me encarga pagar a US. transmitir a S. E. sus más cordiales agradecimientos por la bondadosa preocupación por mi salud y manifestar a S. E. don Juan Antonio Ríos que lo ha recordado con especial afecto en el aniversario del día en que asumió el mando supremo de la nación, haciendo votos muy sinceros por su pronto restablecimiento."

AYER QUEDO DESIGNADA LA COMISION QUE ESTUDIARA EL PRECIO DEL VESTUARIO

PERSONAS QUE INTEGRAN ESTE IMPORTANTE ORGANISMO

El Ministerio de Economía y Comercio dió curso ayer al decreto por el cual se nombra la comisión que tendrá que informar a dicho Ministerio, sobre la mejor forma de llevar a la práctica la política del Gobierno en orden de abaratar el vestuario.

Esta comisión estará integrada por el Comisario General de Subsistencias y Precios, que la presidirá, y por las siguientes personas señores Hugo Medina, Raúl Castro de la Rosa, Oscar Ramírez, José Iluarte, Joaquín García, Luis Cardone, Carlos Godoy, Guillermo Campos, Raúl Recassens, Samuel Arnof y Carlos Bustamante.

NO TIENE PRECEDENTES HISTORICOS LA MAGNITUD DEL MAREMOTO DEL PACIFICO

RELACION DE LA ENERGIA ATOMICA SOLAR CON LOS FENOMENOS TERRESTRES. — BOLETIN DEL OBSERVATORIO DEL SALTO

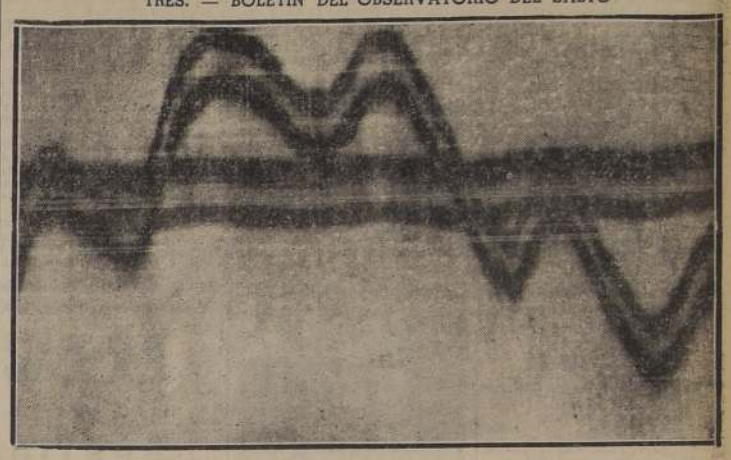

En los Inclinógrafos del Observatorio del Salto se vienen registrando desde marzo "ondas Bradisísmicas" de extraordinaria intensidad, que precedieron al Maremoto del Pacífico

A continuación se resumen los estudios efectuados en la Sección Sismológica del Observatorio del Salto sobre el maremoto que ha conmovido el Océano Pacífico.

En primer lugar, la magnitud del maremoto, no tiene precedentes históricos, ni aun con la famosa erupción del Volcán Krakatoa en el archipiélago de la Sonda. Los maremotos de Chile, producidos en las zonas de Concepción y Valdivia, en 1562, 1570, 1575, 1657, 1751, así como los de Arica y Perú, casi siempre han tenido un carácter local; pero los raz de marea a través del Pacífico, han sido relativamente pequeños.

En cambio, en el caso actual, una energía formidable ha conmovido el Océano Pacífico de uno a otro extremo, no existiendo comparación posible entre estos fenómenos.

El problema científico de capital importancia en el momento actual es estudiar la causa del maremoto y su correlación con los fenómenos solares, meteorológicos y Geo-Físicos.

Desde marzo se registraban en los Inclinógrafos del Observatorio del Salto, "ondas Bradisísmicas" de una amplitud extraordinaria. Estas ondas son especies de mareas internas de la corteza terrestre que determinan los desequilibrios causa de los períodos de temblores y terremotos.

El origen de estas ondas Bradisísmicas todavía no ha sido explicado claramente. El físico alemán Kolhorter ha demostrado que la "energía nuclear del Sol" ultra-penetrante, similar a los rayos cósmicos, atraviesa la corteza terrestre hasta grandes profundidades, produciendo transformaciones de energía, con transmutaciones y desintegraciones atómicas en determinados elementos. Tendríamos ahí explicada la causa de la correlación entre los fenómenos solares, temblores, terremotos y erupciones volcánicas, correlación que resulta inexplicable con las antiguas teorías.

Ahora bien, en la última semana pasaron frente a la Tierra intensos focos de energía atómica solar, denominados "zonas "M" por ser diferentes a las manchas, fáculas, flóculos de calcio e hidrógeno, etc. Estas zonas "M" emiten poderosas radiaciones ultra-penetrantes. Su paso coincidió con grandes auroras boreales, tempestades magnéticas, y perturbaciones en la "ionósfera" que interrumpieron las comunicaciones de radio. Simultáneamente aumentaba la formación de ozono en la ozonósfera, zona donde se produce la absorción de la energía atómica solar que determina las olas de calor y cambios atmosféricos.

En resumen, ha podido comprobarse una correlación evidente entre los fenómenos solares, meteorológicos y sísmicos.

ESTUDIO DEL TIEMPO: El Observatorio del Salto informa que un cambio de tiempo general se desarrolla en el país con aumentos de la nebulosidad y descenso de la temperatura en el Norte, Centro y Sur.

INFORMES PARA LA AGRICULTURA: PREVISION DEL 4

El cambio de tiempo declinará transitoriamente; pero las alteraciones atmosféricas se reanudarán en los próximos días. Tendencia a mal tiempo y lluvias en el Sur.

Las previsiones para abril pueden solicitarse a casilla 130, Santiago.

SE CREARA EL "ROPERO INFANTIL NACIONAL" PARA DOTAR DE VESTUARIO A LACTANTES Y PRE ESCOLARES E IMPARTIR INSTRUCCIONES TECNICAS SOBRE CONFECCION

ESTA OBRA SOCIAL, FORMADA A RAIZ DE LA INICIATIVA DE S. E. EL VICEPRESIDENTE DE LA REPUBLICA, DE DAR ABRIGO AL NIÑO INDIGENTE. SE DESARROLLARA POR INTERMEDIO DE LA DIRECCION GENERAL DE PROTECCION A LA INFANCIA Y DE LA DIRECCION GENERAL DE AUXILIO SOCIAL

BASES FUNDAMENTALES QUE REGIRAN ESTA BENEFICA ACTIVIDAD

Hemos tenido oportunidad de conversar con el Dr. don Guillermo Morales Beltrami, Director General de Protección a la Infancia y Adolescencia, sobre las características que tendrá en el país, la campaña iniciada por el Vicepresidente de la República Excmo. señor Duhalde, tendiente a dotar de vestuario a los lactantes y pre-escolares en estado de indigencia o de precarios recursos económicos familiares.

El Dr. Morales nos manifestó que, en realidad esta laudable iniciativa, que figuraba involucrando en el programa general de realizaciones del organismo de su dirección, era bajo todo punto de vista, de una proyección que merecía el reconocimiento de la ciudadanía.

Nos agregó que la Dirección General de Protección a la Infancia, había ya con antelación estudiado a fondo este problema y que, en consecuencia estaba en situación de coordinar con los demás servicios públicos, asistencias, y aún con la ayuda de particulares, los pormenores de esta campaña, tendiente a dar abrigo a la infancia desvalida del país.

El señor Morales Beltrami nos envió ayer las bases fundamentales que regirán el "Ropero Infantil Nacional", que damos a continuación:

OBJETIVOS

1.o Créase la obra social denominada "Ropero Infantil Nacional".

2.o Sus actividades se desarrollarán por intermedio de la Dirección General de Protección a la Infancia y Adolescencia y de la Dirección General de Auxilio Social.

3.o El Ropero Infantil Nacional será administrado por un Consejo Ejecutivo que presidirá el Ministerio de Salubridad y que integrarán el Director General de Protección a la Infancia y Adolescencia, el Director General de Auxilio Social y un representante del Ministerio de Educación.

Habrá también un Comité Asesor integrado por representantes de las instituciones particulares que lo deseen.

4.o Los objetivos de esta obra social serán proporcionar indumentaria a lactantes y pre-escolares, e impartir instrucciones técnicas acerca de su confección y uso adecuado.

5.o El socorro estará destinado, exclusivamente, a los hijos de familias indigentes, condición que será determinada y calificada por las Asistentes sociales, de acuerdo con las normas que fijará la Dirección General de Protección a la Infancia y Adolescencia y que se indican más adelante.

6.o Las actividades de esta Obra Social se servirán con los siguientes recursos:

a) Fondos y materiales proporcionados por el Estado;

b) Fondos donados por particulares;

c) Materiales y útiles de confección donados por particulares;

d) Prendas donadas por particulares.

7.o La confección, adquisición y distribución de las prendas se hará en la medida de los recursos disponible dándose prioridad a las necesidades nacionales que se estimen más urgentes, según las indicaciones que al respecto formule la Dirección General de Protección a la Infancia y Adolescencia.

8.o Los equipos para lactantes y pre-escolares se otorgarán gratuitamente.

9.o Los equipos para escolares podrán ser distribuidos, según lo aconsejan las circunstancias, de acuerdo con la encuesta social, gratuitamente, pagándose parcialmente o a un precio inferior al costo.

10.o La cooperación de personal técnico (asistentes sociales, etc.) de otros Servicios será determinada por orden del Ministerio de Salubridad.

PRINCIPIOS TECNICOS

1.o La indumentaria recomendada y distribuida será la aconsejada en las "Conferencias de enero" de la Dirección General de Protección a la Infancia y Adolescencia de 1944.

2.o Para los lactantes se recomienda:

a) Lactante menor de tres meses:
—camiseta con mangas y abierta atrás
—paletó
—pañal doblado en triángulo
—mantilla
—ombliguero
—fajero
—babero

Según la estación se agregará un paletocito tejido y una bolsa tejida que, cubriendo la mitad inferior del cuerpo, combine con el paletó, abrigándolo más y tapando sus ropas internas.

b) Lactante mayor de tres meses y menor de un año:
—camisa igual que la descrita anteriormente
—paletocito igual que el anterior
—pañales
—corpiño-calzón abotonado en la cintura
—mameluco bombacho para niños
—vestido para niñas

Tanto el mameluco como el vestido serán de manga larga o corta y de lana o algodón, según la época.

Especialmente se recomienda el no uso del calzón de goma por antihigiénico y la prohibición del uso de alfileres en la indumentaria del lactante. Los pies del niño pueden dejarse sin cubrir o colocarle zapatitos tejidos en hilo en verano y en lana en invierno. Desde los ocho meses se le colocarán zapatos amplios y blandos.

c) Lactante mayor de un año.
—corpiño calzón
—mameluco para niños
—vestido para niñas

En invierno se agregará una camiseta de lana y paleto tejido. Desde al año usará zapatos con suela.

Se recomienda el cambio diario de toda la ropa al lactante y que sea lavada teniendo cuidado de enjuagarla prolijamente.

3.o Pre-escolar:

a) de sexo masculino.
—camisa (sport o polera)
—corpiño-calzón abotonado entre sí
—traje de dos piezas, igualmente abotonado entre sí
—mameluco (será de manga lar...

(PASA A LA PAG. 10)

OFICIALES COLOMBIANOS EN "LA NACION"

El Embajador de Colombia con el Director de LA NACION, D. Adolfo Fuentes. Abajo, el grupo de oficiales colombianos que visitó nuestro diario.

En la tarde de ayer tuvimos el agrado de recibir la visita del Embajador de Colombia, Excmo. señor Carlos Lozano y Lozano acompañado del Adicto Militar señor Angarita y un grupo de oficiales del Ejército de su patria, que han llegado al país para atender a una invitación del Gobierno, a fin de que puedan perfeccionar sus estudios en los diversos institutos militares y escuelas de armas.

Los oficiales pertenecen a las armas de infantería, artillería, caballería, ingenieros y al servicio de Intendencia.

También visitaron ayer al Ministro de Defensa Nacional para agradecer la invitación del Gobierno chileno.

Los oficiales que son nuestros huéspedes, pertenecen a los grados de capitán y teniente, y nos declararon que se encuentran muy admirados del progreso que se advierte en el territorio chileno.

Los oficiales comandados en el Ejército son los siguientes: Capitanes, señores Alberto Ruiz Novoa, Neftalí Ortiz, Jorge A. Jaramillo T., Jorge Quintero, Alfredo Angel Tamayo, Jorge Ordoñez y Gerardo Ayerbe Chaux, y tenientes, señores Juan Rojas R., Carlos Olmus Ch., Ernesto Beltrán, Alvaro Quijano, Ismael Parra, Alejandro Gutiérrez, Efraín Chaparro, Carlos Escobar, Antonio J. Pinzón y Abraham Varón.

PALABRAS DEL ADICTO MILITAR

Los citados oficiales han sido especialmente atendidos por el Adicto Militar, mayor don Carlos Eduardo Angarita, quien ayer cuando visitaron a "LA NACION" expresó a nuestro Director los siguientes conceptos: "Este grupo de oficiales constituye, ante todo una embajada de buena voluntad; traen por misión corresponder a una gentilísima invitación del Gobierno de Chile, y ambicionan perpetuar la tradicional amistad que siempre ha existido entre nuestros pueblos, y, de manera especial, entre nuestros ejércitos.

Para los colombianos, Chile y su Ejército, nos son familiares, y porque conocemos esta gran nación, la admiramos, nos interesamos por su creciente progreso y compartimos llenos de satisfacción sus triunfos. Nosotros, anhelamos que un grupo de oficiales chilenos viaje a Colombia donde serán huéspedes de honor; deseando que conozcan la República, sus instituciones, sus riquezas, sus Fuerzas Armadas y su desarrollo intelectual, y puedan disfrutar del cariño de nuestro pueblo para todo lo chileno".

40 MILLONES SE INVERTIRAN EN LA EJECUCION DEL EMBALSE DE LA LAGUNA DEL MAULE

RAZON POR LA CUAL ESTA OBRA NO FUE INCLUIDA EN EL PLAN DE REGADIO

DECLARACION DEL MINISTRO DE AGRICULTURA

Al margen de una publicación aparecida en la Sección Provincias de un diario de la capital, denunciada del Corresponsal de ...cho rotativo en Talca, en que se dice que ha causado inquietud entre los agricultores de la región el hecho de que el Ministro de Agricultura no haya incluído el Embalse de la Laguna del Maule entre las obras de regadío enumeradas taxativamente por el señor Mendoza a su colega de Obras Públicas dentro del Plan Extraordinario de Urgencia que pondrán en marcha ambos Secretarios de Estado, el Ministerio de Agricultura nos ha manifestado lo siguiente:

1.o No se mencionó en el oficio N.o 386, de 22 de marzo de 1946, al Ministro de Obras Públicas el Embalse de la Laguna del Maule y canales derivados, por ser esta una obra cuya ejecución está ya acordada y cuenta con el debido presupuesto para emprenderla.

2.o De acuerdo con lo proyectado por el Departamento de Riego, se invertirán en la ejecución de esta obra, 40 millones de pesos y en la siguiente forma: 5 millones 300 mil pesos en 1946; 10 millones de pesos en 1947; 12 millones de pesos en 1948 y 12 millones 700 mil pesos en 1949.

3.o Los trabajos respectivos —según información oficial de la Dirección General de Obras Públicas— no han podido iniciarse pues al primer concurso pidiendo propuestas públicas para su ejecución, abierto a principios de año (1946), no se presentó ningún interesado.

4.o En vista de esto, y dado el interés del Gobierno en llevar a cabo dicho trabajo, se solicitarán nuevas propuestas públicas en el mes de abril en curso, las que quedarán resueltas dentro del mismo mes.

5.o En cuanto este asunto quede resuelto se iniciarán los trabajos respectivos y con el máximo de actividad posible, ya que se trata de una obra que vendrá a beneficiar a más o menos 150 mil hectáreas.

6.o Que todos estos antecedentes obraban en conocimiento del Ministro de Agricultura y que, como se trataba de una obra ya acordada, y el plan no se refería a obras nuevas o en estudio, no fué en él incluído.

7.o Que el Gobierno reconoce la gran importancia de la obra y pondrá todo lo que esté de su parte para que ella quede terminada dentro de los estrictos plazos que para su total término se han fijado.

Próxima Exposición Femenina en Chile

Con gran entusiasmo siguen los trabajos preparatorios de la Exposición Femenina que se inaugurará el mircoles 10 a las 12 horas, en la Universidad de Chile.

Todas nuestras mujeres deben cooperar en esta Exposición, que demostrará la unidad, eficiencia y capacidad del trabajo femenino en nuestro país.

La Liga de Consumidores tiene ya planificada su acción que estará dedicada al hogar y será de enorme novedad y atracción.

Maravillosamente hermoso...
Astronómicamente exacto.
Longines
el reloj de mayor prestigio en el mundo.
Pídalo en las mejores relojerías. W.E.I.L.

AVISOS ECONOMICOS CLASIFICADO

OPORTUNIDADES EN SECTOR ÑUÑO

$ 230.000.—A MEDIA CUADRA DE AVENIDA MACUL.— Espléndido bungallow moderno, aislado, muy bien tenido; construcción de ladrillo y concreto. Distribución: Living-comedor, 3 dormitorios, baño instalado, cocina, jardín con parras y árboles frutales. Garage. Además, tiene un departamento de 2 piezas que renta $ 330. Deuda: $ 110.000. Caja EE. Particulares.

$ 230.000.— EN DIAGONAL ORIENTE.—EFECTIVA OPORtunidad; bungallow recién terminado, construcción sólida; calefacción eléctrica. Living, comedor, 3 buenos dormitorios con closets, baño completo instalado, cocina instalada, servicio y jardín con parrón y árboles frutales. Entrada de auto. Amplias facilidades de pago.

$ 288.000.— INMEDIATO ESTADIO NACIONAL.— FLAmante chalet de 2 pisos aislado, construcción de concreto. Distribución: living, comedor, boudoir, costurero, nursery, 3 dormitorios, 2 baños, dependencias y servicio. Piscina de 3 x 8 metros con parrón y árboles frutales. Sup.: 750 m2. Deuda. Pago convencional.

$ 300.000.— EN PEDRO LUCIO CUADRA.—BUENA PROpiedad en 2 pisos con 360 m2. de terreno y 330 m2. edificados. Consta de: amplios recibos, escritorio, 5 dormitorios, 2 baños, dependencias, servicio, jardín y patio. Deuda.

$ 350.000.— INMEDIATO PRINCE OF WALES COUNTRY Club.—Estupendo chalet estilo Tudor; construcción de ladrillo y concreto, rodeado de 2.500 m2. de jardín. Consta de: 1 amplio living con chimenea, comedor, 3 dormitorios, baño instalado, dependencias y servicio; arboleda frutal. 2 garages; casita de cuidador. Deuda: $ 72.000 Caja N. de Ahorros. Permutaría por propiedad de renta de más o menos igual precio.

$ 350.000.— EN AVENIDA SALVADOR.— BONITO CHAlet sólido con amplios recibos, 4 dormitorios, baño completo instalado y 1|2 baño más; dependencias y servicio; terraza, entrada de auto. Sup.: 620 m2. edificado: 185 m2. Con 200.000 al contado; saldo facilidades.

$ 400.000.— EN AVENIDA J. M. INFANTE.—BUEN CHAlet en 2 pisos, muy bien tenido; construcción de ladrillo y cemento. Consta de: hall, living con chimenea, comedor, 4 dormitorios, baño instalado, amplias dependencias y servicio. Jardín con parrón, garage, terraza. Deuda: $ 150.000 Caja EE. PP. y PP.

$ 400.000.— EN LOS PLATANOS, MACUL.— ESPLENDIDA casa recién terminada con 2 locales comerciales y casa habitación, construcción de concreto. La casa habitación consta de: recibos, 2 dormitorios, baño completo, dependencias, jardín y garage. Los locales comerciales miden 4.30 x 5 metros y tienen W. C. visitas completo. Sup.: 553 m2. Pago convencional.

$ 420.000.— INMEDIATO ESTADIO NACIONAL.— MAGnífico chalet georgian recién terminado, esquina, construcción sólida, lozas de concreto. Consta de: hall, vestíbulo, living con chimenea, comedor, 4 dormitorios, 2 baños completos, amplias dependencias y servicio. Jardín, patio y garage. Deuda: $ 100.000 Caja de Ahorros. Facilidades.

$ 430.000.— LOS ORIENTALES INMEDIATO TOCORNAL.— Espléndido chalet aislado recién terminado, estilo semi holandés; construcción sólida.. Consta de: 1 amplio living con chimenea, comedor con terraza. Parquets sobre concreto. 3 dormitorios con closets, 2 baños, dependencias y servicio. Jardín, patio y garage. Pago convencional.

$ 440.000.— EN LOS TALAVERAS.— LUJOSO BUNGAllow estilo californiano, recién terminado, construcción sólida, calefacción hidroeléctrica, parquets sobre concreto. Consta de: living-comedor, escritorio, 3 dormitorios, baño instalado, cocina con muebles, servicio, jardín, patio y garage. Forma de pago: $ 200.000 contado, saldo deuda Caja de Ahorros: $ 115.000 y el resto a un año plazo.

$ 460.000.— EN LOS ORIENTALES.— ESPLENDIDO BUNgallow moderno, muy bien tenido. Calefacción central y parquets; construcción sólida. Consta de: porch y vestíbulo; amplios recibos; 3 dormitorios (uno con boudoir y closets), baño de lujo instalado con azulejos y closets; amplias dependencias y servicio; jardín con parrón y árboles frutales. Jardín. 200 m2. edificados. Pago convencional.

$ 480.000.— CAMPOS DE SPORTS, INMEDIATO IRARRÁZABAL.— Chalet moderno, construcción de ladrillo y concreto. Amplios recibos, terraza, guardarropa, 3 amplios dormitorios, uno con boudoir, baño de lujo instalado, dependencias y servicio. Jardín, patio y garage; terraza cubierta. Terreno: 12.15 x 40.30 mts. Deuda: $ 60.000 Caja EE. Particulares.

$ 490.000.— EN AVENIDA LYON, INMEDIATO IRARRAZABAL.— Espléndido chalet refaccionado; construcción de ladrillo y concreto. Distribución: living, comedor, escritorio, W. C. visitas, 4 dormitorios, baño completo, dependencias y amplio servicio; terrazas, etc. Terreno: 564.50 m2. Deuda: $ 85.000 Caja EE. Particulares. Facilidades.

$ 500.000.— EN AVENIDA JOSE M. INFANTE Irarrázabal.— Lujoso chalet parecido a nuevo; calefacción eléctrica. Porch, living, comedor, 4 dormitorios con closets, W. C. visitas, dependencias y servicio. Patio y piscina, jardín, parrón y árboles frutales. Deuda: $ Ejército.

$ 520.000.— AVENIDA LYNCH, PROXIMO A IRARRAZABAL. Lujoso bungallow recién terminado; construcción sólida, rodeado de 750 m2. de jardín, living, comedor, 4 dormitorios con closets, salida de baño, dependencias y servicio; entrada de auto. Facilidades con $ 200.000 contado.

CARLOS OSSANDON G. - Nueva Y

INDICE DE AVISOS ECONOMICOS CLASIFICADOS

1.—Alhajas, monedas y antigüedades
2.—Automóviles, camiones y vehículos
3.—Neumáticos, accesorios y garages
4.—Arriendos buscados.
5.—Arriendos ofrecidos.
—Casas, chalets.
—Locales y oficinas.
—Departamentos y piezas.
6.—Abarrotes, comestibles y frutas.
7.—Arboles y plantas.
8.—Armas, caza y pesca.
9.—Artículos de escritorio, librerías, imprenta.
10.—Aves y animales.
11.—Belleza y peluquería.
12.—Compras y ventas varias.
13.—Deportes, turismo y veraneo
14.—Diversos.
15.—Educación.
16.—Fotografía, cine y útiles científicos.
17.—Ocupaciones buscadas.
—Empleados.
—Profesionales.
—Operarios.
—Domésticos.
18.—Ocupaciones ofrecidas.
—Empleados.
—Profesionales.
—Operarios.
19.—Residencias, hoteles, restaurantes
20.—Materiales de construcción.
21.—Metales y minerales.
22.—Motores, maquinarias y artículos —eléctricos.
23.—Máquinas de escribir y coser.
24.—Muebles, menajes y artículos sanitarios.
25.—Modas e interés para el hogar
26.—Mudanzas y trasportes.
27.—Negocios e instalaciones.
—Compra y venta.
28.—Objetos y animales perdidos.
29.—Personas buscadas.
30.—Préstamos, acciones y bonos
31.—Productos medicinales.
32.—Propiedades compran.
—Quintas y sitios
—Casas y chalets.
—Parcelas, chacras y fundos.
33.—Propiedades venden.
34.—Propuestas públicas y particulares
35.—Radios e instrumentos de música.
36.—Remates voluntarios.
37.—Notificaciones y citaciones.
38.—Sastrería e indumentarias.
39.—Talleres y compostura.
40.—Judiciales.

S. SACK
FIERRO NACIONAL
REDONDO CUADRADO PLANO
S PABLO 1179
MORANDE 817

CHEVROLET 1938, $ 65.000, ESTADO magnífico, vendo Rancagua 79, 10-12, 15-17. 8 Abril

FORD 35 COUPE COMO NUEVO, FOrres empapelados, camioneta 29 pintura y motor en buen estado, vendo San Joaquín 1129. 8 Abril

VENDO CAMION FORD SATO, AÑO 41. Verlo: Matucana 19. 8 Abril

4.—Arriendos buscados

ADMINISTRAMOS PROPIEDADES Anticipamos rentas. Caja Propietarios 5 En. - 47

5.—Arriendos ofrecidos Locales y oficinas

ADMINISTRAMOS PROPIEDADES Anticipamos rentas. Caja Propietarios. 5 En. 47

GRAN PIEZA, PENSION, SANTO DOmingo 1688 8 Abril

OFICINAS
Amobladas, independientes con teléfono, en el edificio de este Diario se arriendan.
Tratar: Contador de la Empresa.
AGUSTINAS 1269
2.o PISO

PIEZA AMOBLADA C|S PENSION, familia. Enrique Concha y Toro 5. 8 Abril

PIEZA GRANDE BALCON, SIN COcina, Los Nidos 1518 B., por Independencia. 8 Abril

PIEZA AMOBLADA, CON O SIN PENsión. Copiapó 1240. 8 Abril

ARRIENDO UNA PIEZA, RESACA 90 Alameda por Vicuña Mackenna. 8 Abril

DEPARTAMENTO CENTRAL, BAÑO, para profesional. Serrano 36, 12-7, Caras. 8 Abril

CENTRALISIMO, PIEZAS AMOBLAdas, pensión, Serrano 155. 8 Abril

7.—Arboles y plantas

ARBOLES FORESTALES, PLANTAS para jardines, maceteros, greda, tierra, hojas de litre, ofrece Criadero Corrial, Alameda esquina Arturo Prat. 30 abril

8.—Armas, caza y pesca

ARMAS COMPRO OCASION, SAN Diego 59. 27 Jun.

SERIEDAD EXACTITUD
OPTICA RODOLFO Pincus
MONEDA 1033
ENTRE AHUMADA Y BANDERA

9.—Artículos de escritorio, librerías e imprenta

PLUMAS FUENTE, ENCENDEDORES, lápices, arreglo.— Galería Alessandri 30. 30 Abril

11.—Belleza y peluquería

CUTIS FINO, LIMPIO, ATERCIOPElado, sin granos, manchas o espinillas usando diariamente "Crema Nerecida". Fidalsa, farmacias. Casilla 5304. 5 Mayo

14.—Diversos

ADMINISTRAMOS PROPIEDADES Anticipamos rentas. Caja Propietarios. En. 5|47

Dr. Saavedra
Se trasladó a Alameda B. O'Higgins 865
FONO 80019
Solamente de 1 a 3 P. M.

MICROBUSES
SANTIAGO — VALPARAISO

SANTIAGO Sale:	VALPARAISO Llega:
8.00 A. M.	11.20 A. M.
12.00 M.	3.30 P. M.
1.30 P. M.	4.50 P. M.
4.00 P. M.	7.20 P. M.
6.00 P. M.	9.20 P. M.
8.00 P. M.	11.30 P. M.

VALPARAISO Sale:	SANTIAGO Llega:
8.00 A. M.	11.20 A. M.
11.30 A. M.	2.50 P. M.
2.00 P. M.	5.20 P. M.
4.00 P. M.	7.20 P. M.
6.00 P. M.	9.20 P. M.
8.00 P. M.	11.30 P. M.

INFORMES Y RESERVAS DE PASAJES:
EN SANTIAGO: Avenida Presidente Balmaceda 1128 (costado Estación Mapocho) TELEFONO 67320
EN VALPARAISO: AVENIDA ERRAZURIZ 642 Frente Estación Puerto. TELEFONO 4637
Reserve su pasaje con anticipación. — Asientos numerados.
SERVICIO ESPECIAL DOMINGOS Y FESTIVOS

LOS AVISOS ECONOMICOS DE "LA NACION"
y el Servicio de Microbuses SANTIAGO-VALPARAISO

le ofrecen la oportunidad de viajar gratis al Puerto, y regreso, los días Miércoles, Jueves y Viernes de cada semana, con solamente colocar su aviso económico cualquier día de la semana.— Al ordenar el aviso respectivo exija el boleto correspondiente que le da opción a participar en la distribución de estos pasajes.

Lista de avisadores que salieron favorecidos con pasajes que pueden utilizar en los días que se indican:

MIERCOLES 3
BAUZA — SAN DIEGO 1233.
MENDOCINA — SAN DIEGO 255.
JUEVES 4
MALETAS — 10 DE JULIO 18.
L. CASTAÑER — A. PIRAMIDE 921.
VIERNES 5
PINEDA — SAN DIEGO 267.
S. K. UNGAR — HUERFANOS 1106.

Los pasajes para los días indicados son entregados diariamente en este diario, de 18 a 19 horas

1.—Alhajas, monedas y antigüedades

COMPRO ORO Y PLATA PAGO buenos precios. Alameda 846 8 Ab

ORO, JOYAS, BRILLANTES, PLATINO, plata, monedas antiguas, compramos; supero cualquier oferta. Bandera 86. 30 abril

BRILLANTES, JOYAS, BOLEtos, vendo y compro. Supero cualquier oferta. Ahumada 58, esquina Nueva York. 30 Abril

¡¡¡CASA REAL!!! ORO, JOYAS, BRIlantes, fantasías, compraventa. Composturas, transformaciones. Compañía 1025, frente Teatro Real. Fono 63885. 30 Abril

SI, SEÑOR
SOLAMENTE POR $ 15
Puede Ud. almorzar regiamente en el
Restaurant "Parisien"
MONEDA 1380
donde atiende su dueña IRENE GRANIER vda. DE BLASI

BOLETOS, JOYAS, BRILLANTES, PLAtino, oro, plata, compramos. Superamos cualquiera oferta. Huérfanos 1221. 30 Abril

¡¡NOVIOS!! PARA ARGOLLAS, FAbrica Austin, Nueva York 66. 30 Abril

NOVIOS: ARGOLLAS ORO 14 Y 18 kilates, macizas, grabados desde 200 pesos par. San Diego 780. Relojería Sportman. 30 Abril

COMPRO BRILLANTES, JOYAS, PRECios insuperables. Kardonsky. Estado 384. 30 Abril

2.—Automóviles, camiones y vehículos

VENDO CAMION KRUPP, 6 TONEladas, perfecto estado, neumáticos nuevos. Tratar: Sazié 2369. 8 Abril

$ 15.000 VENDO FLAMANTE CAMION Chevrolet de seis c., año 39, Eyzaguirre 144. Fono 156, San Bernardo. 8 Abril

AQUI MAS BARATO
Loza, enlozados cristalería, cuchillería cromada, de pisqué objetos para regalos.
CASA BAUZA
SAN DIEGO 1233

OPTICA CHILENA
ESPECIALIDAD EN NUMONT Y ANTEOJOS al AIRE
Santo Domingo 819
FONO: 32071

¡¡¡COMPRAMOS!!! DENTADURAS, dientes sueltos, usados. Bandera 86. 30 abril

NECESITO ELEMENTO TRASERO caldera agua caliente Ideal, H. F. S. Agustinas 1025. 6 abril

15.—Educación

PARA AGRICULTORES, AGRONOMOS abogados, directores empresas, etc. que no deseen seguir cursos completos Contadores Generales, el Instituto Comercial Mixto "Alfredo Torrealba", Huérfanos 1734, ofrece cursos especiales Contabilidad. Matrícula permanente. Enseñanza individual. Solicite prospecto. 4 Abril

ESTUDIE COMERCIO O TAQUIGRAfía Instituto Comercial Mixto "Alfredo Torrealba". Huérfanos 1734. Sistema propio, enseñanza individual. Abril empieza clases Matrícula abierta. Solicite prospecto. 4 Abril

ACADEMIA CULTURAL: PREPARATORias, Humanidades, de 1.o a 6.o Año. Cursos individuales y colectivos. Cursos de madures, de 2 o más años en uno. Inglés obligatorio, desde Kindergarten. Externados y mediopupilaje. Profesorado del Estado, de reconocida competencia. Exámenes válidos. Matrícula abierta. Diecioche 240. 8 abril

OPTICA CORTES
Surtido completo en Anteojos y Cristales
Despacho exacto de recetas
Novedades en anteojos de color
AGUSTINAS 1131
FONO 80228

CONSERVATORIO WAGNER, BRASIL 634. Matrícula abierta. Clases Lo abril. 5 Abril

ACREDITADO INSTITUTO TECNICO Santo Domingo 1367, esquina Teatinos. Cursos completos: Comercio Dactilografía, Telegrafía, Corte-Confección, Peluquería. Solicite prospecto. 7 Abril

CURSOS COMPLETOS COMERCIO para señoritas. Nocturnos para empleados. Instituto "Alonso Figueroa". Catedral 1257 8 Abril

CLASES PIANO, REANUDO JOVEN, noveno conservatorio. Victoria 565. Teléfono 30637. 13 abril

CURSOS CORTE, CONFECCION, DIURnos, nocturnos. Enseñanza rápida, perfecta, garantida. Profesora especialista. Confección trajes primer mes. Solicite prospectos. "Academia Fénix". Santo Domingo 1030. (Cerca Puente). 14 abril

LICEO NACIONAL, PORTUGAL 619 Humanidades, Preparatorias, Kindergarten, ambos sexos. Inglés desde Kindergarten. Matrícula abierta. 30 abril

¡¡¡OJO!!! ESCUELAS POLITECNICAS Profesionales "Díaz-Gascogne". Primeras, únicas en clase en Chile. Reconocidas oficialmente Supremo Gobierno. Pida prospectos. Fíjarse: Santo Domingo 676. 30 Abril

MATRICULA ABIERTA NUEVOS cursos completos, comercio. Sección femenina independiente. Cursos especiales para alumnos sin Humanidades. Solicite prospectos. Instituto Contabilidad. Fundado 1922. Santo Domingo 1030 (Cerca Puente). 17 abril

AVISO COMERCIO EN GENERAL
que compré maquinarias, instalaciones, y marca "AUSONIA", de la firma CAPRILLI Y CIA.
Por no haberme hecho cargo del activo ni pasivo, no responde de cuentas de Caprilli y Cía., Santiago 1.o de Abril de 1946.
ALFONSO ANAYA A.

18.—Ocupaciones ofrecidas

EMPLEADAS PIEZAS Y COMEDOR, necesita. Catedral 1858. 8 Abril

300 EMPLEADA PARA LA COCINA, necesito. Poca familia. Irarrázaval 2703. 8 Abril

EMPLEADA RECOMENDADA, PIEZAS y comedor, Sueldo: $ 350. Miguel Claro 1065. 8 Abril

$ 380, SUELDO, EMPLEADA COMPEtente quehaceres casa, recomendada, poca familia, necesito urgente. Alameda Bernardo O'Higgins 2783 (sastrería). 8 Abril

NECESITO NIÑA PARA AYUDAR quehaceres de casa ,puertas afuera. Huérfanos 2848. 8 Abril

BUENA EMPLEADA, TODO SERVICIO, necesita señora sola, extranjera. Buen sueldo. Román Díaz 1378 (por Bilbao) 8 Abril

NECESITO NIÑO PARA LOS MANdados. Avenida Salvador 1846. 8 Abril

TEJEDORAS TELARES ALGODON Y urdidora, competentes, con recomendaciones necesito. Olivos 718. 7 abril

Soldador
PARA TARROS DE FABRICA DE CONSERVA, NECESITO.
Independencia 3565

SASTRERIA LA MENDOCINA
SAN DIEGO 255
TELEFONO 66665
Solicite un crédito

ENGRAMPADOR INGLES DE NIÑOS Y aparadora necesito. Fábrica de Calzado. General Gana 1350. 8 abril

NECESITO AYUDANTES DE PINTOR y carpinteros. R. Espech. 3256, tel. 91218. 8 abril

19.—Residencias, hoteles, restaurantes

ALAMEDA 1983.— PIEZAS AMOBLAdas. Pensión días, meses, turistas. Fono 69329, segundo piso. 7 Abril

PIEZAS AMOBLADAS, CON PENSION. Alameda 2097. 8 Abril

VIANDAS: HUERFANOS 1934, TELEfono 63098. 8 Abril

PIEZAS AMOBLADAS, TODO CONfort. Merced 346-H. 8 Abril

LINDA PIEZA CALLE, MATRIMONIO con pensión.— Av. Matta 1038. 8 Abril

MATRIMONIO, PIEZA, PENSION MEsa, vianda. Bulnes 571. 8 Abril

TERNOS ABRIGOS
SASTRERIA DRINBERG
BANDERA 644
SASTRERIA ARGENTINA
SAN PABLO 1279
10 MESES PLAZO

ALAMBRE CAÑERIA METAL DESPLEGADO
S. SACK
SN PABLO 1179
MORANDE 817

SE ARRIENDA PIEZA EN CASA DE familia a matrimonio, con pensión. Alameda 2292. 5 abril

20.—Materiales de construcción

GRAN LIQUIDACION DE BALDOSAS puestas a domicilio. Se ejecutan trabajos. San Pablo 3756. Fono 92427. 15 Abril

FIERRO ACANALADO, GALVANIZAdo, Sack. 30 abril

FIERRO GALVANIZADO LISO, SACK. 30 Abril

FIERRO REDONDO PARA CONSTrucciones, Sack. 30 Abril

PINTURA PASTA SACK. 30 Abril

S. SACK, BARRACA FIERRO, SAN Pablo 1179, Morandé 817. Precios bajos. 30 Abril

22.—Motores, maquinarias y artículos eléctricos

REVOLVEDORA DOBLE FONDO TOda acero inoxidable, capacidad 270 litros, vendo. Teléfono 66325. 5 Abril

PIEDRAS DE ESMERIL, PROCEDENcia norteamericana. Gran surtido. Precios económicos. Ofrece Fundición Grajales. Grajales 2548. 5 abril

24.—Muebles, menajes y artículos sanitarios

VENDO CATRE BRONCE DOS PLAzas, con somier; chulcos. Roberto Espinoza 1411.

AMOBLADO COMEDOR NUEVO, REgalo. Lira 1270.

MESA, 6 SILLAS, OCASION. SAN Francisco 1122.

AMOBLADO DORMITORIO ENCHAFAdo, vendo barato, por viaje. Joaquín 81.

COCINA BLANCA, ANAFE GAS, VENdo. San Pablo 1425.

ATENCION; APROVECHE LOS ULtimos días de nuestra liquidación de muebles modernos. Portugal 132. 7 Ab

MUEBLES 25 MESES PLAZO, POCO pie.— Serrano 283. 21 Abril

¡¡OCASION!! VENDO AMOBLADOS dormitorio, comedor, hall, muebles sueltos. Delicias 2456. 4 abril

¡¡¡SOMMIERES!!! "COLCHOnería Francesa". Refacciona colchones, domicilio. San Diego 9, teléfono 86359. 23 Ab.

OPTICA
NOVEDADES EN ANTEOJOS Y LENTES
AHUMADA 268
ROTTER

25.—Modas e interés para el hogar

¡¡PARA SUS FIESTAS!! Arriende servicios. Antigua "Casa Acevedo". Santo Domingo 585, fono 30904. 8 Abril

¡¡¡PIELES!!! CONFECCIONES, Hechuras, transformaciones. Trabajo perfecto. Precios módicos. "El Canada" Merced 861. 30 abr.

27.—Negocios e instalaciones

VENDO PATENTE ABARROTES, BAlanza Dayton. Santa Isabel 0306. 8 Abril

DE OCASION VENDO NEGOCIO PAtente varios, calle central, valor 12 mil pesos. Camera 736, Rancagua. 8 Abril

VENDO CERVECERIA A MEDIA CUAdra Fábrica Cartuchos, casa grande. Avenida Viel 1926. 8 Abril

OCASION, DEPOSITO LICORES. CArrera 649. 8 Abril

VENDO ALMACEN. VERLO: TRINOS 302. Cisterna. Buena casa. Contrato. 8 Abril

AVISO: VENDO NEGOCIO EN ANTOfagasta 3162, con casa habitación. 8 Abril

DOS NEGOCIOS INMEJORABLES vendo: Irarrázaval 1302. 8 Abril

30.—Préstamos, acciones y bonos

ADMINISTRAMOS PROPIEDADES Anticipamos rentas. Caja Propietarios. 5 En. 47

31.—Productos medicinales

ROT. EL MEJOR DESMANCHADOR. En venta sólo en farmacias. Muestras gratis en Farmacia Troncoso, Agustinas esquina Teatinos. 30 Abril

32.—Propiedades compran

ADMINISTRAMOS PROPIEDADES. Anticipamos rentas. Caja Propietarios. 5 En. - 47

33.—Propiedades venden

175.000, VENDO PROPIEDAD nueva, Pedro Mira 559. Tratar: Dueño, Arauco 563.

120.000, VENDO CASA RECIEN CONStruida, todo servicio, Población El Carmen. Dávila Larrain 2449.

BUNGALOW CON QUINTA, DE 4.500 metros, vendo. Teléfono 65921.

470.000, AVENIDA APOQUINDO, CHAlet, 4 dormitorios. Deuda 110.000. 13 x 31. Compañía 1447.

450.000, VENDO BUNGALOW, CHAPIN 3121.

VENDO CASITA $ 55.000, DOS PIEzas y cocina, gran patio, parrón, luz y agua. Balmaceda 758. La Vial. Tratar: Oficina de avisos "La Nación". 1 26 Mzo

ADMINISTRAMOS PROPIEDADES Anticipamos rentas. Caja Propietarios. 5 En. 47

34.—Propuestas públicas y particulares.

DIRECCION GENERAL DE OBRAS Públicas, Departamento de Hidráulica: Se piden nuevas propuestas públicas para la ejecución de los colectores de Alcantarillados de la comuna de Ñuñoa, ubicados en las siguientes calles: a) Colector de Avenida Pedro de Valdivia, entre Plaza Pedro de Valdivia y Avenida José Domingo Cañas, b) Colector de Avenida José Domingo Cañas, entre Avenida Pedro de Valdivia y Colector San Eugenio. Las propuestas se abrirán el 12 de abril, a las 16 horas. Bases y demás antecedentes en la Oficina de Partes, Santiago, 26 de marzo de 1946.— El Director del Departamento. 5 abril

AGENCIA "LA
PARA LA
AVISOS
CIGARRERIA SAN
FERIA MA
PORTAL
ROBERTO
PELUQUER
INDEPE
LAVANDERIA
ALMACE
HUMBER

35.—Radios

37.—Notificaciones

HABIENDOSE ... tulo N.o 269 ... ciones de la ... le, a nombre ... rrea Olivos, ... valor, ... pendiente ...

(Más e en la p

FARMAC
PERMANE
UNA DE L
Andes
DELICIAS 23

MEMORANDUM DE «LA N

TURNO DE BOTI
DEL 30 DE MARZO AL 6 DE ...

Petrizzio, Paladinos Hnos. Ltda., Estado ... Arce, Moneda 2494; Roma, P. Pace, Alameda ... 3702; Santa Elena, G. García. Nueva de Matta ... Thumala, Recoleta 2151; O'Higgins, Corvalán ... 899; Contador, B. Contador, Independencia ... Independencia 1671; San Cristóbal, D. Ramírez ... New York, Moncada y Cía., San Pablo 1396; ... no, San Pablo 3103; Barona, D. Barona, Independ... ma, Bello y Cía., Pío Nono 101 Sanax, F. Salinas ... Bulnes, L. Espinoza, A. Maceo 279 (Población ... L. Espinoza, Iquique esquina Dolores; El Paraíso ... Dieciocho 701; América, Batournerie y Cía., ... rose, L. Rosenblut, San Joaquín 0195; La Providencia ... Rto. del Río 1654; Eva, Chiara y Cía., Avenida ... Radium. Irlarte y Cía., Avenida M. Montt ... Abusleme, Francisco Bilbao 1299; Sagués, B. Sa... da 2730; Viel, B. Besoain, Avenida Viel 1906; ... Gran Avenida 9065; San Miguel, E. Toledo, ... Salvadora, E. Santelices, Avenida Matta 329; ... José Pedro Alessandri 2053; Manuel Rodríguez, ... Avenida 8837; Pedro de Valdivia, Zamora y Cía., ... de Valdivia 650.

ABRIL
4
JUEVES

SANTOS DE HOY
Isidro

SANTOS DE MAÑANA
Vicente Ferrer

BOLETIN DEL TIEMPO

(Redactado a las 20.00 horas del día 3 de abril de 1946)

Se ha observado buen tiempo con abundante nubosidad, especialmente en el litoral de la Zona Central.

El Extremo Austral se ha visto sometido a una depresión que ha ocasionado lluvias y chubascos de escasa importancia para la zona.

APRECIACION GENERAL

Arica a Coquimbo: Bueno. Nublados matinales. Vientos del suroeste.

Aconcagua a Maule: Bueno. Nublados matinales en el litoral. Vientos débiles.

Cordillera Central: Bueno.

Ñuble a Chiloé: Bueno. Nublados matinales en el litoral. Vientos débiles.

Guafo a Evangelistas: Variable. Lluvias y chubascos. Vientos del noroeste.

Punta Arenas: Variable.

INFORMACIONES DE SANTIAGO

Temperatura del aire (día 3).— Máxima: 22.1 grados, a las 16.30 horas. Mínima: ... 7.15 horas. Humedad ... 3).— Máxima: ... horas. Mínima ... horas. Sol (día 4) ... horas. Puesta ... Luna (día ... horas. Puesta ... Pase: Cuarto ... OFICINA METE... CHILE. MINISTE... SA...

LLAMADA

Asistencia Pú... co 30, teléfono ... de la Asistencia ... quina de Chile ... Posta N.o 8 de ... blica, Chacabuco ... pañía, teléfono ... Pública Sydney ... de Irarrázaval ... 61348;; Asistencia ... videncia, Manuel ... iéfono 20653; Po... bineros, Moneda ... randé, teléfono ... 61171.

CRUZ ROJA ... JEREZ ... Independ...

Atenciones ... gentes. ... Policlínicas: ... ta menor ... mente de 14 ... Dentísticas: ... coles, de 9 ... Adultos: Barn... Pediatría ... sábados, de ...

LA NACION

Santiago de Chile, jueves 4 de abril de 1946

LOCOMOCION DESORGANIZADA

Cada día que pasa se torna más grave el problema a movilización en nuestra capital, y lo peor es que e ven las medidas destinadas a mejorar, aunque sea parte, una situación que entraña tantas molestias y gros.

Las autoridades mismas no atinan a encontrar a es problema una solución rápida y adecuada, y, como as veces lo hemos repetido, lo único que de sus ac ades puede sacarse en limpio es que la facultad de venir se diluye en una falta de concreción de las onsabilidades, con evidente perjuicio para la colec ad.

En una exposición reciente, la Dirección General de nsporte y Tránsito Público se ha empeñado en de trar que los Municipios mantienen incólumes las fa ades y control en la movilización colectiva, y reco que no existe coordinación alguna entre lo que respecto al tránsito público disponen y reglamen las diferentes Municipalidades del país.

El Intendente de la provincia, por su parte, estima existe absoluta desorganización en los actuales ser s de locomoción colectiva, que hay falta de fisca ión y que es necesario que exista una sola autori que esté encargada de todo aquello que se refiera umplimiento de ordenanzas y reglamentos.

Como puede verse, ambas autoridades están de erdo en un asunto fundamental: la falta de una úni autoridad competente para poner orden en la movi ción y para aplicar las sanciones correspondientes dos aquellos que infrinjan las disposiciones legales omunales. Porque en realidad, como tantas veces lo os repetido, la capital de la República no podrá con nunca con un servicio expedito y seguro de locomo si la responsabilidad se reparte entre varias autori es que tienen o creen tener las mismas facultades intervenir en el tránsito público.

Todo cuanto se piense o desee hacer para mejorar, que sea en parte, las graves deficiencias de la lo ción será estéril si no se sabe a punto fijo cuál es utoridad que debe tener a su cargo el imperativo de de velar por el orden y la eficiencia de los servicios. e existir una sola autoridad responsable, encargada ejecutar sin contemplaciones lo que hasta ahora no ha hecho y de tomar todas aquellas medidas con entes a mejorar, aunque sea en la forma más ele tal, el intolerable servicio de movilización actual.

Según declaración del Intendente de la provincia, de los principales males de la movilización se deri de que la responsabilidad y organización de estos icios están entregadas a varias manos, debiendo ir entregado su control a una sola autoridad. Y esto podrá ocurrir en la capital ni en ninguna otra ciudad país mientras la legislación no se uniforme, quitan a unos organismos las facultades que le sobran y do a otros las que no tienen o se les han quitado.

Cualquiera medida que piense adoptarse para or izar la locomoción en forma debida, tropezará con grave inconveniente de las múltiples autoridades en la actualidad existen para recomendarla o apli a. Se impone, pues, la necesidad de refundir en un cuerpo de leyes y de ordenanzas todas aquellas osiciones que en la actualidad están dispersas y sólo sirven para agravar cada día más este ya in rable problema de la movilización. Será la única ma a de terminar con la desorganización de un servicio tantas penurias ocasiona a todos los habitantes de capital.

efensa de nuestra riqueza forestal

n varias oportunidades nos os referido a la necesi de defender nuestras ri as forestales, muchas de as especies van desapare do rápidamente por la otación intensiva que se de ellas, sin que se efec nuevas plantaciones ni adopten medidas de pre n para el futuro.

s bosques de laurel, lin rauli y roble van agotán rápidamente, y en tal a que la misma Agrupa de Productores de Ma s de Cautín ha tomado niciativa de empezar una paña tendiente a evitar xterminio total de las es es ya citadas.

efecto, la institución brada ha enviado a sus ados una interesante cir r, haciéndoles presente por encima del carác económico que persigue resguardo de los intere de sus componentes, tam tiene una finalidad al ente patriótica que cum y que ésa la constituye obligación de velar para las generaciones futuras

evo Consejo de Caja de Ahorros EE. Públicos

Consejo últimamente ele de la Caja de Ahorros de leados Públicos, ha queda integrado en la siguiente a:

sidente, don Enrique Ver Robles.

nsejeros: don Carlos Caste Bello.

ronel, don Santiago Danús

neral don Oscar Fuentes oja.

neral don Carlos Fuentes

ronel don Aníbal González. n Felipe Lazo Pérez Cota

neral don Oscar Novoa ntes.

n Claudio Salas Faúndez. n Luis E. Silva Briones.

LOS JUEVES DE JOAQUIN EDWARDS BELLO

LOS PAISES PEQUEÑOS Y LA POLITICA

Países pequeños por la población, como Suiza, Dinamarca, Nueva Zelandia y Australia, son, al decir de un sabio, aquellos que mayores probabilidades de felicidad ofrecen al niño que nace.

Los países pequeños, que saben ser pequeños, se hacen respetables; de lo contrario se ponen en ridículo. En el país pequeño la política es el campo menos indicado para el hombre joven y de talento, porque cuanto las naciones más viejas y fuertes imprimirán sus rumbos. El país pequeño podrá brillar por su limpieza, por su salud, por el atletismo, la literatura, la ciencia y la dignidad del habitante. En Chile pasó la época grande de la política por causas fatales, irremediables. Los hombres jóvenes, aficionados a la política, carecen de objetivos trascendentales.

El criollo ambicioso, impulsivo, aventurero e inteligente, por más mañas que se dé no podrá empeñar campañas saludables para todos en la política ni podrá emprender campañas parecidas a las de Miranda o de Bolívar.

Sin embargo, hay todavía personas ansiosas de lucimiento por la política, y el hombre vulgar, el simple contribuyente, se pregunta: —¿Qué van a inventar ahora?

En efecto, las épocas de la gran política pasaron. Estas épocas, o etapas americanas, fueron: descubrimiento, conquista, sumisión del indio, guerra de independencia, abolición de la esclavitud y ennoblecimiento del obrero mestizo.

Nos encontramos empeñados en los trabajos de la etapa educadora, requerida de paciencia y de continuidad. Esta etapa no brinda posibilidades para lucimiento personal de políticos impulsivos o improvisadores. Se trata de tareas pesadas y lentas, a causa del origen del habitante. El político sin escrúpulos hace negocio personal de dicha etapa, falseando su realidad histórica. A esto se llama demagogia. Pretender que hay un señor mejor dotado que otro para dar felicidad al pueblo puede ser una verdad relativa. Después de observar algunos años en el campo electoral tengo para mí que el mejor político es el menos lucido, el que menos compromisos eleva consigo al Poder.

En Francia el Senado consiste en fuerza reguladora, de péndulo, para precaver contra los movimientos excesivos.

Poincaré declaraba: Gobernar es desagradar.

Clemenceau recordaba la máxima de Vernimac: "los gobiernos y las asambleas se engrandecen cuando no temen la impopularidad".

En nuestro país, desde que pasó el período heroico, no queda otro motivo político que el trabajo y la honradez. Solamente cuando cese el libertinaje, y la política no sea la presa de los vanidosos personalistas, podremos aspirar al trabajo grande y heroico: la unión iberoamericana.

No hablemos de eso por ahora. En Quilpué una dama de cabellera blanca me decía: ¿Es posible que el empleado público de un servicio malo en Santiago gane 25 mil pesos mensuales? ¿Es posible que otro cobre 12 millones por cuatro años de trabajo a una empresa fiscal?

El Wall Street Journal de New York puso el siguiente comentario a las elecciones argentinas:

"Perón no es bueno, pero los argentinos optaron por el mal menor. La legalidad democrática en América Latina consiste en gobernantes que se dan grandes sueldos, que favorecen a los amigos e inventan puestos bien rentados, aumentando la burocracia en las espaldas del pobre pueblo.

En nuestro país la clase media en el Poder no ha sido muy honesta.

El que pretende lucirse en política está obligado a inventar problemas, leyes, conflictos, odios de clases, para simular grandeza. Por lo demás, la mina de la demagogia está broceada; no queda una sola galería que no haya sido vaciada al cero. Con tres o cuatro nuevos políticos demagogos, ansiosos de lucimiento el país quedaría mondo y lirondo como calavera.

Acaso una de las razones de que los hombres de mayor talento no hagan política, sino historia, industria, arte o pedagogía, sea la mezquindad de la vida emanada del sufragio popular, mirada tercamente desde el fondo de la razón. Un genio político en Andorra o en San Marino sería tan inútil como un acorazado en el estero de Puangue. El primer acto en la carrera de Napoleón consistió en el salto de Ajaccio a Brienne.

Se me dirá: En Chile hay mucho que andar. Sí, es verdad; pero se trata de problemas locales, cocineriles, de policía, de trolleys, de carretelas, de sacar basura, de construir buques mercantes. "A todo el mundo se le ocurre Aquí faltan rieles y escuelas. Para eso no es menester andar en proclamaciones. Estamos a dos años de distancia del término del período presidencial, tal como manda la Constitución, y ya suena la granizada de candidatos. En Francia la elección de un Presidente tarda diez días.

J. E. B.

Las labores de la UNRRA

WASHINGTON. — (Especial). Al fundarse la UNRRA, entidad que ha desarrollado una vasta actividad en todos los países afectados por la guerra, quedó establecido que cesaría en su funciones en Europa el 31 de diciembre del año en curso y en el Asia el 31 de marzo de 1947. Sin embargo, al iniciarse las labores de ella ha quedado demostrado que las necesidades europeas y asiáticas son muy superiores a lo que se creía en un principio, y la capacidad recuperativa inferior a lo calculado previamente.

Como es lógico, el país que más ha aportado a la UNRRA ha sido Estados Unidos. Los habitantes de la Unión se han visto obligados a reducir un tanto su propio consumo nacional, a fin de poder ayudar a los demás, ante todo en vista del mal rendimiento de las últimas cosechas. En total, 47 naciones han adherido a la UNRRA y lo logrado hasta la fecha es relativamente satisfactorio. Incluían las obligaciones y el envío de semillas, vestimentas, alimentos, ganado destinado a reforzar las existencias europeas, reparación de las vías de comunicaciones y otras, las cuales podríamos denominar de corto alcance. En cambio, quedó convenido que toda obra permanente, como ser la construcción de nuevos puentes, líneas ferroviarias, etc., debieran financiarse de otra manera.

En cuanto a la ayuda ya prestada, los Estados Unidos han aportado las tres cuartas partes del total, o sea, la gigantesca suma de dos mil seiscientos siete millones de dólares. Ahora, en lo tocante a la empresa de reconstrucción definitiva, se ha propuesto elevar el capital del Import Bank de 700 millones de dólares, a 3 mil quinientos millones de dólares, con lo cual se podría empezar la otra fase de la tarea de rehabilitación, la de largo alcance.

Naturalmente, al consignar estos hechos escuetos no hemos mencionado que la rehabilitación de Europa y del Lejano Oriente es una empresa de suyo harto difícil, y que no es dable esperar resultados inmediatos. Pero de todas formas, los Estados Unidos, en colaboración con las demás naciones signatarias del acuerdo de la UNRRA, entre éstas las repúblicas latinoamericanas, no han vacilado en sacrificar enormes sumas para el logro de un objetivo tan esencial como es la recapacitación y consiguiente reintegración de los países devastados, al proceso económico y cultural del mundo.

Yo quiero especular tranquilo

En el principio el hombre dormía bajo las estrellas, y en Primavera y Verano era grato al cuerpo y al espíritu. Con la llegada de las lluvias y el frío la familia se arrinconaba en las cavernas naturales. Creció la especie, y el hombre se construyó sus propias cavernas porque las naturales no eran suficientes. Con el correr del tiempo la vivienda fué adaptándose a las necesidades hasta llegar a la época de oro de Grecia: la época de la vivienda más humanizada, la de los amplios peristilos que invitaban a la meditación y a los altos pensamientos. La Edad Media, con sus luchas entre los señores feudales, convirtió la vivienda en madrigueras, en plazas fuertes, en lugares de defensa, con gruesos muros y diminutas ventanas.

Y así, acomodándose a la vida del hombre, avanzamos hasta nuestros días, en que las viviendas son estrechos cajones superpuestos, donde el animal humano habita como puede, por la necesidad del descanso, y de cuyas salas estrechas está siempre en actitud de escapar.

Pero, además, la vivienda se ha convertido en un negocio, en un gran negocio abierto a todas las especulaciones; porque el hombre de hoy la necesita y su cuerpo debilitado ya no puede volver a dormir bajo las estrellas.

Entre nosotros, donde la iniciativa no quiere tomar vuelo, basta que alguien tenga un "pequeño capitalito", para que su mayor anhelo sea convertirlo en una casa de renta. Con el propio arriendo se pagan las deudas contraídas en la edificación; y todavía queda algo para el bolsillo. Cuando ya es bastante, se construye una nueva casa, que el arrendatario paga, mientras el dueño, tendido en una silla de lona o tomando un coctel con los amigos, se cruza de brazos y protesta contra el Gobierno, porque no impulsa la producción nacional y no realiza el milagro de industrializar el país con la varilla mágica de una ley que sufre las dentelladas de los congresales a través de largas discusiones.

Sin duda, el mejor y menos aventurado de los negocios consiste en la casita de renta. La población crece y de lo único que no podrá haber sobreproducción es de viviendas.

Así nació la especulación; desenfrenada especulación que el país ha debido soportar refunfuñando por lo bajo y obligado a ofrecer una sonrisa al especulador, para evitar que lo echen a la calle.

Y cuando el Gobierno decide, con un sentido humano y de protección a la gran masa de hombres que trabajan, terminar con esta especulación, que deslinda en lo inmoral, se organizan comités de defensa de la propiedad, y, a su vez, los comités se transforman en confederaciones de comités...

Finalmente, interviene la política; esta dama coqueta que reparte sonrisas como una aventurera; y por la sola razón de que hay que atacar al Gobierno, como sea y por lo que sea, se pide la supresión del organismo que ha tenido la osadía de defender al país contra la especulación.

Si yo fuera un especulador le daría un abrazo simbólico al político que pretende eliminar al Comisariato de Subsistencias y Precios porque ha tenido la audacia de pretender que no se cobre más de lo establecido por las leyes.

Yo estoy en vísperas de hacerme de una casita de renta y desde luego solicitaré mi ingreso al Comité de Defensa de la Propiedad. No hay derecho legal alguno para que el Comisariato quiera impedirme que cobre lo que quiera por el arriendo; para eso la casa es mía. Y si insiste, liquidamos al Comisariato por meterse en lo que no le importa. Yo también quiero especular tranquilo; ¿y los demás...? Bueno, ¿qué tengo que ver yo con los demás...?

ALFONSO REYES MESSA.

Instantáneas

EN el mes de abril celebraban en el antiguo Perú la fiesta del Inca, o "Inka Raymi Quilla". Estaban presentes el emperador, los príncipes y los nobles u orejones, que se distinguían por tener muy largas las orejas a causa de los pesados pendientes de oro que en ellas llevaban.

El animal votivo era solamente el "puca llama", o llama colorado, al cual el historiador indígena Huamán Poma de Ayala llama carnero. A estos animales los pintaban con rayas de color y los ofrecían o sacrificaban ante las "nacas" donde estaban los ídolos, de piedra, madera o barro. Seguíanse los banquetes con danzas, en que se bebía mucho vino y se comía tanto o más, todo a costa del Inca. Dice el ingenuo autor de la "Nueva Corónica y Buen Gobierno" que en este mes hasta las aves del cielo y los ratones tenían qué comer. Los grandes señores realizaban, finalmente, animados juegos que no se permitían a la plebe: el "choccay" o de la taba; el "apaitalla" o de los porotos pallares, que en nuestro pueblo los niños juegan todavía con el nombre de "pallalla"; el "huayru" o punto mayor, una especie de juego de dados; el "pisechka" (cinco), y otro que, no se sabe por qué llevaba el nombre de uno de los generales de Atahualipa Challcochima.

Por lo demás, entre los Incas, como entre los Aztecas había una fiesta importante en cada mes de su calendario.

JUANITA Cruz, madrileña, es una de las pocas que han hecho profesión del lidiar toros. Ejercitando el arriesgado arte de Belmonte y Joselito ha recorrido esta dama toda América, después de conquistar triunfos en varias ciudades españolas. Juanita es una muchacha todavía, pues sólo cuenta 29 años de edad, y lleva recorridos diversos países americanos: Colombia, Venezuela, México, Perú, Argentina. A pesar de su gracia y su feminidad que vaya que la tiene, y de su "sex appeal", como han dado ahora en llamar a lo que antes se decía "gancho" en la mujer, Juanita ha mandado al carneadero a nada menos que 1.500 toros de todas las marcas y razas.

Pero el toro número 1.501 quiso vengar a su progenie animal, y el otro día, durante una corrida en la ciudad de San Juan, Argentina, cuna de Sarmiento para más señas, malogró a Juanita en una cadera, justamente donde ya fuera lastimada en 1944, en Bogotá. Sin duda que este señor toro sabía donde estaba el punto débil de su femenina contendora. Pero la lesión no fue grave y Juanita Cruz, cuyo nombre ya suena a película torera, después de un breve reposo ha mejorado.

Es una buena noticia para muchas mujeres que no se atreven nunca a coger por las astas al toro de la popularidad...

VIVE en Lisboa el hombre más rico del mundo, después de Rothschild el viejo. Es el armenio Calouste Sarkis Gulbenkian, rey del petróleo en Asia Menor y que desde hace cuatro años, cuando huyó de París por la invasión nazi, vive en el Hotel Aviz de Lisboa, por cuyos jardines se pasea solo todas las mañanas. También siempre come solo y no acepta invitaciones a comidas y fiestas. Tiene 82 años, pero sólo representa 60, porque no está avejentado. Su esposa se junta muy pocas veces con él, prefiriendo pasar su mayor tiempo en la elegante playa de El Estoril.

Se dice, aunque no es efectivo, que Sarkis Gulbenkian empezó vendiendo lápices y cordones en las calles de Constantinopla. En todo caso, sus principios fueron obscuros y difíciles. Pero él asegura que sus padres descienden de reyes. Calouste, sin embargo, emigró de su tierra. No pudo hacerse ciudadano francés; pero en 1902 lo admitieron en Inglaterra. Hizo felices negocios y el Rey, por no sé qué acto de adhesión, le obsequió un 5 por ciento de las acciones de cierta "Irak Petroleum Company", que llegaron a representar a su tenedor 200.000 libras esterlinas por año. Ese 5 por ciento lo conserva todavía Calouste. En Lisboa uno de los pocos que le acompañan es su doctor privado el portugués Fonseca. Le paga cien mil escudos anuales; pero cada vez que el multimillonario enferma le retira mil escudos del sueldo, como una curiosa protesta.

En este mes de abril Gulbenkian va a volver a radicarse en París, tal vez en su antigua casa de la Avenida Iéna, a pesar de que antes muy a menudo dormía en un lujoso departamento del Hotel Ritz.

UN corresponsal norteamericano ha dado la noticia, no comprobada, de que el periodista chileno Horacio Fusoni, de la United Press, junto con otros 21 hombres blancos, estaría prisionero actualmente de los indios Caiapós, de la región del río Xingú, en pleno "sertao" brasileño. La noticia fué suministrada por el explorador Willy Aurell al diario "A Noite", de Río. Según éste, Fusoni partió de la capital fluminense en abril de 1932, con una expedición que encabezaba el explorador y cazador suizo Stephen Rattin, que quiso averiguar la desaparición del explorador inglés P. H. Fawcett, ocurrida en 1925. Según Aurell, la muchacha Carolina Mattos, de 18 años que los indios secuestraron una vez, dió la noticia de los 22 prisioneros.

Según Aurell, Rattin el suizo siguió la ruta llamada "De la Muerte", la misma seguida por los desaparecidos Fawcett y Marquis Wilton, que organizó la segunda expedición para buscar al inglés. La joven Mattos describió a un hombre entre los prisioneros exactamente como a Fusoni, agregando que siempre mantiene los ojos cerrados, "dando la impresión de que siempre tiene sueño".

JOHN SHERIFF

Director de "El Imparcial"

El Consejo del diario "El Imparcial", en su sesión del martes último, designó a don Enrique Ovalle Castillo, para ocupar el cargo de director-consejero-delegado.

Director técnico, fué nombrado don Julio Santander Pacheco, que desempeñaba la subdirección desde hace algún tiempo. El señor Santander goza de generales simpatías en el gremio periodístico y su ascenso ha sido recibido con especial complacencia.

El Consejo rindió en la reunión del martes, un sentido homenaje en memoria del ex director del diario, don Augusto Ovalle Castillo.

El pueblo norteamericano consumirá menos para ayudar a Europa

WASHINGTON — El Presidente Truman, el ex Presidente Hoover, los Secretarios de Comercio y Agricultura, señores Wallace y Anderson, y distintas personalidades influyentes en las esferas económicas y financieras, se han reunido recientemente en la Casa Blanca para cambiar impresiones acerca de cómo acudir en ayuda de las poblaciones devastadas por la guerra.

Los Secretarios de Comercio y Agricultura, asistidos por el Secretario Ayudante señor Clayton y por el Director General de la UNRRA, señor Lehman, bosquejaron ante la reunión las trágicas condiciones que, por lo que se refiere a alimentación, existen en muchos países extranjeros. Son ellas, en parte, consecuencia de las dificultades originadas por la guerra y, en parte también, resultado de una sequía sin precedente en muchas zonas productoras de víveres. Todo ello hace llegar a la conclusión de que pesa una amenaza de muerte por inanición sobre millares de personas en distintos países.

Tales hechos testimonian que es Norte América la principal esperanza de salvación, a la vez que registrase un aumento en el consumo de víveres por la población estadounidense, superior al que existía en los años de preguerra.

Las cifras proporcionadas por el Gobierno indican que es necesario reducir en un 25 por ciento el consumo de trigo y sus derivados. En consecuencia, se solicita que, para empezar, el pueblo norteamericano disminuya su consumo de pan y productos derivados del trigo, debiendo economizar con todo empeño aceites y grasas.

A invitación del Secretario de Agricultura, señor Anderson, constituyóse un comité para ayudarle a trazar un detallado proyecto, mediante el cual el pueblo norteamericano pueda, cooperando voluntariamente, hacer frente a esa crisis. La presidencia del mismo recayó sobre el ex Presidente de la República, señor Herbert Hoover, el cual ha dicho:

"Una inevitable consecuencia de la guerra es el hambre, que pone en peligro la civilización. La última gran reserva merced a la cual puede ser contenida, está en nuestro país. Pesa sobre nosotros, pues, una de las más grandes obligaciones de estos años difíciles, y es mi creencia que nuestro pueblo responderá de nuevo, tal como lo hiciera después de la primera guerra mundial.

"La situación es trágica, y no es que haya mucha más gente atenazada por el hambre que la que había al final de la otra guerra, sino que, como la guerra duró en esta ocasión más tiempo, las reservas que nos han quedado son menores que entonces.

"Esta emergencia persigue únicamente el suministro de trigo y grasas a los países más necesitados. Haciendo un sacrificio a fondo podremos sobrellevarla. Y estoy seguro que los Estados Unidos lo harán".

Los propósitos oficiales al respecto son de exportar a los países en los que se siente el hambre, 79.286.200 hectólitros de trigo, en el primer semestre del año en curso, más 375 mil toneladas de grasas y aceites, 1.600 millones de libras de carne, así como también aumentar la exportación de productos lácteos, especialmente quesos y leche condensada. Todos los barcos frigoríficos que no se necesiten para el envío de provisiones a las fuerzas armadas, serán facilitados por las Secretarías de Guerra y de Marina para el transporte de víveres a Europa.

A la campaña nacional de economización de trigo, aceites y grasas se ha adherido el Departamento de Guerra, cuyo servicio de Intendencia ha recuperado en un año la cifra de 20 millones de libras de grasas de las cantinas militares.

NOTAS DE ARTE

Galerie Du Parc

(DIBUJOS DE INGRES)

No se trata de obras originales, sino de reproducciones fotográficas de una rara perfección técnica. Por lo demás, los dibujos del pintor francés Ingres aparecen nítidos en la versión fotográfica.

Para admirarse de su belleza, es casi lo mismo que si se tratara de los cartones originales.

Ingres figura en la historia del arte como uno de los más grandes dibujantes. Su pasión por la obra de Rafael le hizo perseguir el contorno de las cosas con ahinco, hasta el logro de una perfección muy próxima a la de su maestro.

Se exhiben en esta galería algunas estampas preparatorias de obras más completas, bocetos para "La Source", autorretratos y figuras sueltas de composiciones mitológicas. Y se puede advertir la enorme importancia que Ingres daba al sustentáculo fundamental del dibujo. Con maestría técnica, su lápiz marcaba el contorno y, al mismo tiempo, eliminaba todo aquello que no contribuyera al resultado esquemático final.

"El dibujo es la probidad del arte", gustaba decir el pintor para señalar la importancia primordial que su estética daba a dicho elemento. Pero se equivocan quienes le achacan pecado de realismo. Por el contrario, Ingres da la esencia de las cosas y no su apariencia formal. Su dibujo es una geometría empírica de las formas, un esquema abstracto mediante el cual el mundo de la apariencia devienen un conjunto de símbolos: el pecho de sus mujeres es una semiesfera; sus piernas, columnas. No estamos lejos del cubismo ni tampoco del universo cezánnico, reducido al cilindro, al cono y a la esfera, porque en sus extremas conclusiones, el esquema abstracto del autor de "La Fuente" no busca lo real, sino la razón; es más bien una consecuencia de Decartes que de Louis David.

Por eso estimamos que la antítesis formulada en su tiempo: Ingres —clasicismo y Delacroix— romanticismo, está muy lejos de ser cierta, a lo menos en lo que se refiere al primero. Sin intentar resolver aquí tan interesante dualidad, podríamos decir provisionalmente y como un anticipo de posteriores excursiones a tan sugerente tema que la pulpa carnosa de las mujeres de Eugenio Delacroix se resuelve en Ingres en pensamiento. Ello explica tal vez por qué Baudelaire encuentra el dibujo ingresco de "un orden malsano". Es decir, porque no es sensualidad de los sentidos —si se me permite la expresión—, sino sensualidad del cerebro.

En los dibujos expuestos en la Galerie du Parc esto se advierte muy bien. Pero para comprender el romanticismo que, según Henri Focillon, hay en Ingres es necesario acudir a sus pinturas. En éstas la síntesis del empirismo y del racionalismo está muy temperada por el colorido, que si bien de mínima saturación es bastante expresivo como para justificar en parte la tesis de Focillon.

Aparentemente el dibujo de Ingres es de una extremada sencillez. A veces es el solo contorno de las cosas. No hay en él modelado interno —que es el que da el volumen— característico de un barroco como Rubens. Ahora bien, Ingres busca la emoción y la expresividad por la deformación esquemática. En su arte hay un anhelo revolucionario, y su obra constituye, según André Lhote "la más apasionada y más ingeniosa de las innovaciones pictóricas del siglo pasado."

Convendría por ello establecer su influjo sobre el arte de nuestros días. En primer lugar, con su dibujo y con las ondulaciones y meandros del trazo, señala una serie de impresiones subjetivas y llega a un análisis perfecto de la constitución íntima de las cosas. Cézanne tomó de él la pasión constructiva, con la única diferencia de que éste llega a ella por el color e Ingres por el dibujo.

Los expresionistas de hoy han tomado del pintor de Montauban la deformación. De "La Odalisca", cuyo esquema figura en esta exposición, se ha podido decir que tiene algunas vértebras de más. La filiación estética de los cubistas marca también algunos puntos de contacto en la esquematización del trazo, en la geometrización señalada de los volúmenes y en las tintas planas.

Ingres demuestra que es necesario estudiar minuciosamente el modelo y llegar a un análisis completo de sus formas. Más tarde, adquiridos ya los elementos aparentes, es necesario reducir el conjunto a una síntesis metafórica, que nos dé de las cosas su fórmula estricta de orden matemático.

Esto es lo que groso modo se advierte en los dibujos expuestos en la Galerie du Parc.

A. R. R.

PEÑALBA
ARRIENDA TRAJES
DE ETIQUETA
ESTADO 144

GRAN CONGRESO PANAMERICANO DE PARTIDOS SOCIALISTAS

SE REUNIRA EN SANTIAGO PARA ESTUDIAR LOS PROBLEMAS ECONOMICOS Y SOCIALES DEL PUEBLO. — VENDRA HAYA DE LA TORRE, DEL PERU; LASKI, DE GRAN BRETAÑA, Y ROMULO GALLEGOS, DE VENEZUELA. — DIRIGENTES CHILENOS PARTEN A DIVERSOS PAISES. — NO ES EFECTIVO QUE BASES SOCIALISTAS PIDAN EL RETIRO DEL GOBIERNO

Un diario de la tarde informó acerca de un pronto retiro del Gobierno del Partido Socialista, a petición formulada por las bases a los señores Bernardo Ibañez y Agustín Alvarez Villablanca, secretario sindical y secretario general, respectivamente, de esta colectividad política, durante su reciente jira por el sur.

Sobre el particular, interrogamos al señor Alvarez Vilablanca, quien nos manifestó: "Es la primera noticia que tengo al respecto, y creo que debe tener su origen en los que desean ardientemente que nos alejemos del Gobierno. Ayer fuimos a conversar con el Excmo. señor Duhalde sobre asuntos relacionados con materias que abordan los Ministros del Partido. Nada más que de ésto".

CONGRESO PANAMERICANO SOCIALISTA

Preguntamos al señor Alvarez Vilablanca a qué obedecían los viajes al extranjero de algunos dirigentes del Partido, como ser los señores Miguel Etchebarne a Argentina; Luis Zúñiga a Uruguay; Rafael Pacheco a Brasil; José Rodrigues Corces y Manuel Mandujano a Bolivia y Perú; respondiéndonos que la misión de estos representantes del socialismo era invitar a los Partidos afines de las Repúblicas americanas al gran Congreso Panamericano Socialista, que se efectuará en Santiago entre el 28 de abril y el 1.o de mayo.

Nos agregó que este Congreso de Partidos Socialistas y de tendencias socialistas se había acordado celebrarlo hace ya más de seis meses, y que el señor Bernardo Ibañez, cuando estuvo en Londres, invitó a él al profesor Laski, jefe del Laborismo inglés, quien prometió hacer lo posible por concurrir. Se ha recibido un cable en que se anuncia que al Congreso vendrá Raúl Haya de la Torre, jefe del Apra del Perú, y otro en que acepta concurrir Rómulo Gallegos, presidente de la Alianza Democrática de Venezuela y candidato a la Presidencia de la República de los partidos populares.

Finalmente nos manifestó el señor Alvarez Villablanca, que este Congreso tiene como finalidad estudiar los problemas económicos y sociales de todos los países americanos.

González Videla visita asambleas de la zona sur

La secretaría general de la precandidatura radical de don Gabriel González Videla entregó a la prensa la siguiente información:

ADHIEREN DOS DIPUTADOS

Han adherido a la candidatura presidencial de don Gabriel González Videla el diputado por Bío Bío, don Héctor Darío Barrueto, y el diputado por Malleco, don José Luis Osorio. Ambos se han puesto al frente de los trabajos para el plebiscito del 28 de este mes en sus respectivas provincias.

VISITA A LAS ASAMBLEAS DE BIO BIO

Ayer, el senador González Videla acompañado de los diputados señores Barrueto, Holzapfel y Ríos Valdivia, ha visitado las asambleas de Nacimiento, Laja y Santa Bárbara, en las cuales fué objeto de un cariñoso recibimiento, en sesión especial.

La presencia del diputado Barrueto en estas concentraciones ha redoblado el entusiasmo en el radicalismo.

DON GABRIEL CRISTI

Elogiosamente comentado ha sido el brillante discurso pronunciado anoche en la manifestación a Gabriel González, por el patriarca del radicalismo de Bío Bío y ex Intendente de la provincia, don Gabriel Cristi. El señor Cristi es una de las más prominentes personalidades del radicalismo del sur de Chile.

HOY VISITA ANGOL

ANGOL, 1.— Mañana es esperado en esta ciudad el senador don Gabriel González Videla, quien llegará acompañado de los diputados señores Holzapfel, Dr. Ferreira, Ríos Valdivia, Nazar y Osorio.

El diputado regional don José Luis Osorio se ha puesto al frente de los trabajos de la candidatura de don Gabriel González.— (Mundo).

COMITE DE LA CUARTA COMUNA

Está trabajando activamente e invita a todos los radicales de la Cuarta Comuna de Santiago a las sesiones diarias que celebra a las 22 horas en Bernardo O'Higgins 3454.

MAÑANA SE ELIGEN DELEGADOS AL CONGRESO REGIONAL SOCIALISTA

LA COMISION ORGANIZADORA DESIGNARA HOY LOS INSPECTORES QUE PRESIDIRAN LAS ELECCIONES

De acuerdo con lo dispuesto por la comisión organizadora del Congreso Regional, mañana viernes, de 20 a 23 horas se llevará a efecto la elección de delegados al II.o Congreso Regional. En las seccionales del primer distrito de Santiago existe extraordinario interés en los militantes de las seccionales urbanas por participar en la designación de los delegados que los representarán en tan importante torneo organizativo. La comisión organizadora, de acuerdo con el Departamento Regional de Organización designará hoy los inspectores que presidirán las elecciones en las comunas urbanas del P. S.

Fuera de las seccionales señaladas, también se llevará a efecto la elección de delegados el día de mañana en la seccional Quinta Normal, a quien la comisión organizadora le prorrogó la fecha de elección, en consideración a que el día señalado en la semana pasada, esta seccional organizó una gran concentración pública de protesta por la posible alza de tarifas de movilización en la comuna de Quinta Normal.

REUNION DE DIRIGENTES

Con gran éxito se llevó a efecto anoche la reunión de dirigentes seccionales y sindicales a que convocó la comisión organizadora del Congreso Regional; en ella los miembros de la comisión expusieron las tareas que tienen en este momento los organismos seccionales y sindicales para asegurar el éxito del congreso de la concentración pública y de otras actividades relacionadas con el congreso; en ella se echaron las bases de la campaña financiera en que está empeñado el Partido, y a la vez la designación de los comandos que tendrán a su cargo la movilización y preparativos de la concentración inaugural.

Nueva estructura se propondrá para la Caja de EE. PP.

A mediodía de ayer, sesionó la Comisión Especial de la Cámara de Diputados, encargada de investigar denuncias fueron investigadas por la Caja de los Empleados Particulares. En vista de que las mismas denuncias fueron investigadas por la Dirección de Previsión Social, la Comisión acordó no proseguir su labor.

Acordó también entrar en receso hasta el 24 del presente mes, fecha en que redactará su informe a la Cámara, proponiendo una nueva estructura para la Caja.

Proclamaciones del candidato Sr. Alessandri

Un enorme desarrollo se nota en la candidatura presidencial del señor Arturo Alessandri Palma, por lo que en los últimos días los trabajos electorales de esta candidatura se han visto muy activos.

Dentro de las proclamaciones más importantes que se han efectuado últimamente, debemos señalar la realizada el dos del presente por la Asamblea Liberal de Concepción, ciudad donde el señor Alessandri fué proclamado solemnemente.

JUVENTUD LIBERAL DE CONCEPCION — Ante la proclamación efectuada por el organismo máximo del Partido Liberal de Concepción, la Juventud de esa colectividad política se reunió extraordinariamente y acordó adherirse con todo entusiasmo a la candidatura del señor Alessandri, que fué realizada por la unanimidad de los asambleistas.

OTRAS PROCLAMACIONES. — A la secretaría de esta candidatura han llegado informaciones en las cuales se expresan que en el curso de la presente semana el señor Alessandri será proclamado solemnemente en las localidades de Linares, Chanco, Villa Alegre, Panimávida y varias otras, las cuales cuentan con numerosas fuerzas electorales.

EN LOS SECTORES OBREROS. — Han continuado desarrollándose con todo entusiasmo los preparativos que está efectuando numerosos organismos obreros y elementos independientes que simpatizan con la candidatura del señor Alessandri, tendientes a constituir comités de trabajos en diversas y numerosas partes del país, especialmente en la zona salitrera, Santiago, Valparaíso, Talca, Talcahuano y otras localidades del sur y norte del territorio, incluyéndose desde luego, un comité de trabajos electorales en Punta Arenas.

Liberales de Stgo rinden homenaje a don Augusto Ovalle

Mañana la Asamblea Liberal de Santiago, rinde un sentido homenaje a la memoria del periodista don Augusto Ovalle Castillo, que tuvo destacada actuación en defensa de los principios e ideales del Partido.

Usarán de la palabra el presidente de la Asamblea Liberal, don Ernesto Jensen P., a nombre de las comunas de Santiago; don Abel Saavedra Valdés, haciendo el elogio del extinto; don José Maza Benador; y agradecerá el homenaje don Julio Santander Pacheco, Director de "El Liberal".

En esta asamblea prestarán el juramento de estilo los nuevos asambleistas.

Aumentan adeptos a la candidatura de don Jaime Larraín

Acaba de llegar a Santiago el senador agrario-laborista, don Humberto del Pino quien —llamado por elementos independientes y simpatizantes de la provincia de Valdivia, Osorno y Llanquihue— recorrió esa zona en compañía de los diputados señores Julián Echavarri y Juan S. Chesta. Visitaron Río Bueno, La Unión, Puerto Octay, Puerto Varas, Puerto Montt y finalmente Río Negro.

El señor Del Pino nos manifestó que la exposición que hicieron acerca de los principios fundamentales que sustenta el Partido Agrario - Laborista, encontró gran acogida en todas esas partes y se dejaron fundados nuevos organismos. Nos agregó que en las regiones visitadas pudo advertir el arraigo que tiene la candidatura de don Jaime Larraín.

COMITE INDEPENDIENTE

El Comité Independiente que se ha formado en la Población Carrera, celebró anoche a las 19.30 horas, sesión para proclamar la candidatura del senador don Jaime Larraín G. M.

Usó de la palabra el presidente del Comité, don Abelardo San Martín, quien expuso los motivos de la reunión y el por qué los obreros han puesto sus esperanzas en esta candidatura.

En seguida, el secretario del Comité, don Luis Ramírez, dió lectura a las comunicaciones cambiadas con el candidato.

Acto seguido se ofreció la palabra al señor Rodríguez Lazo, quien se refirió primero a la personalidad del candidato.

Después que expusieron sus pensamientos varios obreros, el señor Jorge de la Cruz dio una breve charla sobre los aspectos más comprensibles de la Organización Corporativa, contestando numerosas preguntas de los asistentes, que demostraron especial interés y entusiasmo por las ideas que se les expusieron.

Se sirvió a continuación un ligero lunch para terminar la manifestación cerca de la medianoche.

Saludo Democrático al Excmo. señor Ríos

La Junta Ejecutiva del Partido Democrático, que preside don Dionisio Garrido, envió el siguiente telegrama al Excmo. señor Juan Antonio Ríos:

"Junta Ejecutiva del Partido Democrático, en su sesión de ayer tarde, acordó por unanimidad presentarle sus saludos en el cuarto aniversario de su mandato presidencial, y formuló votos por su pronto restablecimiento que le permita reasumir altas funciones bien del país. (Fdo.): Dionisio Garrido Secura, presidente; Manuel Núñez Ibar, secretario general.

DEBATE POLITICO EN ASAMBLEA RADICAL DE LA PRIMERA COMUNA

SE ALABO LA GESTION GUBERNATIVA DEL SEÑOR DUHALDE. — SITUACION DE LOS MINORITARIOS

En la tarde de ayer celebró sesión la Asamblea Radical de la primera comuna, presidida por don Carlos Céspedes.

Después de la cuenta, que fué aprobada, se entró a la hora de incidencias, en que hablaron los señores Eugenio y Víctor Valdés. El primero defendió la situación de los radicales minoritarios, por estimar que en el Partido siempre se ha respetado el derecho de las minorías, pues, de lo contrario en él no existiría la democracia. En seguida alabó la gestión gubernativa del señor Duhalde de la República, pidiendo el manifiesto movimiento democrático.

El señor Valdés criticó duramente ciertas actuaciones pasadas. Habló largamente sobre lo para llevar a cabo en épocas pasadas los movimientos divisionistas, pero que todos... Se levantó la sesión debat, pendiente.

EL "CEN" NO DARA RESPUESTA AL MOVIMIENTO DEMOCRATICO

ENVIARA UNA CIRCULAR A LAS ASAMBLEAS PARA DESVIRTUAR LAS ASEVERACIONES CONTENIDAS EN EL RECIENTE MANIFIESTO Y CONTRARRESTAR LA RECOMENDADA ABSTENCION

Hasta las 21.15 horas de anoche estuvo reunido el Consejo Ejecutivo Nacional del Partido Radical, presidido por el Dr. Jerónimo Méndez.

Según informó el secretario general señor Pedro Valenzuela, fueron considerados numerosos asuntos de orden interno, y además, el manifiesto que a sus correligionarios dirigió el movimiento democrático que orienta el sector minoritario.

A este último respecto —manifestó el señor Valenzuela— se resolvió no dar beligerancia al citado documento, enviar una circular a las asambleas, para desvirtuar ciertas aseveraciones que allí se hacen, y dar tiempo que para esto... en los radicales... candidato presidencial... el 28 del presente.

Esta circular de... blemente, mañana.

Partido Radical

ASAMBLEA RADICAL "QUINTA NORMAL.— Se cita a reunión general a los señores asambleistas, para hoy a las 21.30 horas en el local de costumbre. Se ruega la asistencia por tener que tratar importantísimos asuntos.

JUVENTUD RADICAL DE LA CUARTA COMUNA.— La Juventud Radical de la Cuarta Comuna, eligió el 2 del presente, su nueva mesa directiva. Esta quedó constituida de la siguiente manera:

Presidente, Rigoberto Díaz G.; secretario general, Carlos Valenzuela; tesorero, Elena Torres; secretario de organización, Milton Solís; secretario de cultura y capacitación, Lesley Robles; secretario de acción política y sindical, Mario Alvarado; secretario de prensa y propaganda, Salvador Rojas; secretario de actas y comunicaciones, Edgardo Díaz.

Delegados al Consejo Provincial fueron designados los señores Milton Solís y Mario Alvarado.A

JUVENTUD RADICAL ELIGE DIRECTIVA HOY.— La Juventud Radical de la primera comuna "Pedro Aguirre Cerda", de Santiago, celebrará hoy jueves una... especial, con el fin... cer la elección directiva que debe... período 1946-947.

Existe enorme... los juveniles radicales... eleccionario. Ya... agrupación es la... este último tiempo... tencia de asamblea... permanentes y activ...

Esta sesión comenzará desde las 19 a 21... deberán rendir informe... ción y labor en el... Consejo Provincial... Radical de Santiago.

Radio Nacional Agricultura "Tribuna P...

Desde el 1 de abril... política del senador... nández Parker, se... Sociedad Nacional... clas matrices, ... 13.30 a 13.45 horas.

DEL INTERIOR

AYSEN
El Cdte. Manterola asumió Prefectura de los Carabineros

AYSEN, 3.— Hoy asumió el mando de la Prefectura de Carabineros de Aysén, el comendante señor Mario Manterola Olivos.— (Osorio, corresponsal).

OSORNO
Edo. Cruz Coke visitó Osorno

OSORNO, 3.— El 1.o del actual dió una conferencia en esta ciudad el senador conservador señor Eduardo Cruz Coke, quien abordó problemas de la producción, especialmente fiebre de FF. CC., vías camineras, inversión de fondos de las Cajas de Previsión de empleados, obreros y servicios médicos.

El senador Cruz Coke no se refirió en absoluto al problema presiden...

CONCEPC...
FUERTE T... EN CON...

CORONEL, 3.— ... de hoy se sintió un fortísimo temblor... gánico en la pobla... lió a las calles... tanzara mareos... inmediatamente se... cuencias.

Respecto del hom... ayer, no ha habido... cuna. El mar ha... en perfecta... general.

...ial. Los comerciantes... dad le ofrecieron... tiendo también... dientes. El mismo... de regreso con... González, Prof. ... ra. — (Gómez, ...

LA MESA CONSERVADORA ESTUDIARA CON LA LIBERAL SI SE JUSTIFICA UNA LEGISLATURA EXTRAORDINARIA

LA JUNTA EJECUTIVA ACORDO PROMOVER MEDIDAS QUE CONSULTEN EL INTERES DE AMBAS PARTES EN EL PROBLEMA DE LOS ARRENDAMIENTOS

Anoche celebró sesión la Junta Ejecutiva del Partido Conservador, bajo la presidencia del señor Joaquín Prieto Concha.

La mayor parte de esta sesión estuvo dedicada al estudio del problema de los arrendamientos, en relación con las disposiciones adoptadas últimamente por el Comisariato General de Subsistencias y Precios. Sobre el particular, se resolvió —según fuimos informados extraoficialmente— promover la adopción de medidas que consulten el interés de los propietarios y de los arrendatarios, en atención a que el problema no puede ser considerado unilateralmente.

En cuanto a la idea de convocar a legislatura extraordinaria al Congreso Nacional, la Junta Ejecutiva acordó dejarla en manos de la mesa directiva, para que la estudie con la del Partido Liberal, y vea si las razones que se invocan para propiciarla son de tal manera urgentes que hagan imprescindible solicitarla.

DIPUTADOS CIFUENTES Y CARDENAS SON LOS DELEGADOS DEMOCRATICOS AL COMITE MIXTO CON SOCIALISTAS

FUE APROBADA LA IDEA DE CELEBRAR UNA CONVENCION DEMOCRATICA EL 21 DE MAYO. — INSTRUCCIONES AL FRENTE SINDICAL PARA SU ACCION EN LA C. T. CH.

El martes, como de costumbre, sesionó la Junta Ejecutiva, con la concurrencia de una delegación del Frente Sindical, representantes de la asamblea femenina y el presidente provisional de Arauco (Lebu), don Julio Alvarado.

Se procedió a designar al presidente del partido, diputado don Pedro Cárdenas Núñez y al jefe político diputado don Carlos Cifuentes, para que representen al Partido Democrático en el comando común que, con el Partido Socialista, coordinarán la acción de ambas colectividades.

Después de oír a la delegación del Frente Sindical, sobre las actividades que tienen esbozado realizar frente al próximo congreso de la CTCH., se resolvió tratar este punto una vez que se reúna el comando unido de los dos Partidos, a fin de adoptar las resoluciones que sean conducentes a asegurar concurra una nutrida delegación de democráticos a dicho torneo sindical.

Se acordó en principio, celebrar una gran concentración de dirigentes de todo el país, posiblemente para mediados de mayo próximo en esta capital, de acuerdo con un proyecto presentado por el jefe político, don Carlos A. Cifuentes, al que se le dará forma definitiva en la próxima sesión, que deberá ser estudiado y debidamente informado, para asegurar el éxito de esa concentración.

En cuanto a las directorias generales vacantes, una comisión designada al efecto, deberá informar acerca de las que procede convocar a elecciones, lo que seguramente se hará para el tercer domingo del presente mes.

AVISOS ECONOMICOS

(DE LA 2.a PAG.)

BABIENDOSE EXTRAVIADO TITULOS N.os 88.103, 98.403 y 108.385, por un total de 25 acciones de Cía. de Consumo de Gas de Santiago, a nombre de Guillermo Alarcón Arellano, quedan nulos por haberse dado el aviso correspondiente. 4 abril

COOPERATIVA DE EDIFICACION. Congreso Social Obrero Ltda.— Cítase a asamblea general de socios, para el sábado 13 de abril, a las 17.12 P. M., en Enrique Monti N.o 1176. Tabla: Elección de Directorio. Cuenta sobre venta Dolosa; terrenos San Luis, de la Cooperativa. 6 abril

38.—Sastrería e indumentarias

GUENDELMAN, SASTRES, HECHURAS finas. Crédito. San Diego 852 edificio Teatro Caupolicán. 28 Abril

¿DESEA UD. RESOLVER FACILMENTE el complicadísimo problema de vestirse bien, gastando poco? Nosotros le entregamos solucionado: encárgueselo hoy mismo la confección de un traje y le haremos de medida, desde $ 650, y confeccionado desde $ 400. Casa "Salazar" para hombres y niños. Avenida Bernardo O'Higgins 2783 casi esquina Libertad. 30 Abril

TERNOS, TRAJES SASTRE, MEDIDA, confecciones para caballeros, niños. Amplio sección catres, colchones, sommiers, marquesas, etc. Grandes facilidades de pago, entrega inmediata. "El Crédito Nuevo", San Pablo 2075. 30 Abril

SASTRERIA SALAZAR, CABALLEROS niños, extenso surtido, corte elegante. Precios incomparables. Visítela. Avenida Bernardo O'Higgins 2783 esquina Libertad. Atendemos a provincias contra reembolso. 30 Abril

RAJAMOS LOS PRECIOS DE TODOS los casimires. Llegó nueve surtido. Visítenos cuanto antes. "Casa Salazar". Avenida Bernardo O'Higgins 2783, casi esquina Libertad. 30 Abril

CASIMIRES DESDE $ 45 METRO NACIONALES; $ 75 importados. Depósito directo de la Fábrica. Casa "Salazar". Avenida Bernardo O'Higgins 2783. Alameda esquina Libertad. Atendemos a provincias contra reembolso. 30 Abril

40.—Judiciales

REMATE JUDICIAL: EL MARTILLERO Osvaldo Aguirre U. rematará el 10 abril próximo, a las 15 horas, en Catedral 1275, las maquinarias embargadas en juicio Alvarez con Espina, seguido ante Primer Juzgado Civil de Mayor Cuantía. — El Secretario. 6 abril

NOTIFICACION: 5.o JUZGADO CIVIL Santiago, en expediente Rojas Carlos Ernesto con Tapia María Isabel, nulidad matrimonio, ordénase notificar a esta última por avisos, el auto de prueba, que es del tenor siguiente: Santiago, 27 de junio de 1945. Vistos: Se recibe la causa a prueba por el término legal, fijándose como puntos sobre los cuales debe recaer los siguientes: Domicilio de los contrayentes a la época del matrimonio y su residencia durante los últimos tres meses que precedieron a la manifestación. Oportunamente se fijará audiencia de prueba.— R. Amesti Z. J. V. Castro M. En consecuencia notifícole.— Secretario. 4 abril

REMATE JUDICIAL: EL MARTILLERO Osvaldo Aguirre U. rematará el 10 abril, a las 15 horas, en Catedral 1275, tres abrigos de astracán para señoras, embargados en juicio Galmez con Miagman, seguido ante Segundo Juzgado Civil de Mayor Cuantía. — El Secretario. 6 abril

EL SEIS ACTUAL, 11 HORAS, PRAUdicaré ampliación inventario Coltmar Bienes de John Dyson, Secretaría Cuarto Juzgado Civil Mayor Cuantía — Puyó 4 abril

La Sucesión de don
JAIME NAVARRO BADIELLA
se encuentra abierta ante el Juez Compromisario don Rafael Figueroa González, calle
MORANDE N.o 450
Oficina 19, Santiago.

TERCER JUZGADO DEL TRABAJO.— Nómina de depósitos de dinero que tienen más de diez años, publicada en cumplimiento del Art. 516 y siguientes de Cód. Orgánico de Tribunales: 9.374, Mora-Gaete $ 30.65; 9.439, Mazo-Gullien $ 18.00; 9.484, Muñoz-Michael $ 16.50; 9.616, Pabiela-Verdugo, $ 29.25; 9.795, Sarmiento-Sepúlveda $ 30.00; Gajardo-González $ 4; 9.627, Barraza-Lupit $ 7.50; 10.491, Erazo-Timmerman $ 8.20; 10.511, Flores Angles $ 25.27; 10.958, Ramos-Forulles, $ 16.00; 11.049, Cordero-Valdés, $ 33.25; 11.247, Albornoz-Reyes $ 26.20; 11.235, Carvajal-Del Sante $ 5.80; 11.249, Quiroz-Matiutti $ 24.00; 11.396, Cabañas-Hernández $ 13.25; 11.446, Ladinos-Bertrand $ 20.00; 11.526, Carreño-Tastag $ 10.00; 11.570, García-Jiménez $ 25.00; 11.370, Delgado-Hevia, $ 15.00. Santiago, 1.o de abril de 1946.— El Secretario. 4 abril

CITASE PARIENTES EDUARDO MALDONADO Corvera, a comparendo ante Cuarto Juzgado Civil, audiencia cinco presente, quince horas, objeto oirlos sobre su interdicción.— Secretario. 4 abril

SOLICITUD DE CONCESION DE merced de agua para regadío (Según reglamento Ley. 403 de 25 de abril de 1916). Señor Intendente: Pedro J. Rodríguez y José Fuenzalida Balbontín, domiciliados en Santiago, calle Morandé N.o 237, por sí, vienen en solicitar una merced de agua para regadío, en estero denominado de Las Hualtatas. Esta corriente nace y muere en los terrenos de la antigua Hacienda La Dehesa, Comuna de Las Condes, del Departamento de Santiago. La cantidad de agua que solicitan es de ciento cincuenta (150.0) litros por segundo. La ubicación precisa de la captación o bocatoma es la siguiente: Cinco metros aguas arriba del puente del camino público a Lo Barnechea por el puente Nueva de La Dehesa. La captación se hará por bomba. La extensión total de los terrenos que se trata de regar es de ciento cincuenta (150.0) hectáreas. La calidad de estos terrenos es la siguiente: Se trata en total de terrenos arcillosos, ribereños al mismo estero, a los cuales se les desea asegurar su regadío elevando los derrames que caen al estero, que provienen del riego de estos mismos terrenos y de otros vecinos. Estos terrenos tienen hoy día riego eventual con aguas de embalse de Punta de Aguila. Estos terrenos se encuentran ubicados en la Comuna y Subdelegación de Las Condes. No hay canales aguas abajo de donde se efectúa la captación, y los existentes aguas arriba, de los mismos solicitantes y de don Bernardo Larraín, tienen derecho a agotar el estero. — Fdo José Fuenzalida Baltontín y Pedro J. Rodríguez. —Santiago 29 de marzo de 1946. — Providencia N.o 1547 de la Intendencia Publíquese por tres veces consecutivas en el diario LA NACION. Anótese. — Guillermo Jofré Vicuña, Jorge Bravo Zuazábar. 5 abril

CUARTO JUZGADO CIVIL CONCEDIO posesión efectiva herencia de doña María Riffo Riville, a María de la Luz y Nicolasa Riffo Riville. 4 abril

QUINTO JUZGADO CONCEDIO POsesión efectiva herencia intestada Laura Lavín a hijos legítimos Sergio y Oscar Barrientos Lavín, sin perjuicio derechos cónyuge sobreviviente Francisco Barrientos Montalva. 5 abril

QUINTO JUZGADO CONCEDIO POsesión efectiva herencias intestadas Mercedes Silva y Fidel Pacheco y Mercedes Pacheco a Manuel Pacheco Silva. 4 abril

QUIEBRA CONSTANZA REHDER VDA. de Hochkoppler. Por resolución de 4 de enero de 1946, del Quinto Juzgado Civil de Mayor Cuantía de Santiago, fué declarada en quiebra doña Constanza Rehder viuda de Hochkoppler, labores del sexo, domiciliada en calle Agustinas N.o 1070, Of. 200, de esta ciudad. Las personas que tengan bienes o efectos pertenecientes al fallido deben entregarlos, dentro de tercero día, al Síndico don Santiago, bajo pena de ser tenidos por encubridores o cómplices de la quiebra. Adviértese al público que no debe hacer pago ni entrega de mercaderías al fallido, so pena de nulidad de los mismos. Los acreedores residentes en Chile deben verificar sus créditos y preferencias dentro de treinta días bajo apercibimiento legal. Las notificaciones por avisos se harán en LA NACION. — El Secretario. 8 abril

QUIEBRA SOCIEDAD SIDERURGICA Balmaceda Ltda.— Primer Juzgado Civil — Por resolución de 1.o de abril de 1946 ordénose tener por agregado a los autos el inventario de los bienes de la sociedad fallida y su notificación por avisos en la forma ordenada por la ley.— El Secretario. 5 abril

QUIEBRA MAURICIO COHN GARfunkel.— Segundo Juzgado Civil. En esta quiebra presentóse abogado fallido, proponiendo siguiente convenio: don Mauricio cede y transfiere a sus acreedores las instalaciones, útiles, enseres, maquinarias, materia prima sin elaborar y elaborada y los saldos a su favor en cuenta corriente en Bancos o particulares, cuentas por cobrar que forman el Activo su Fábrica de Velas y artículos metalúrgicos, ubicada en Esperanza 1501, según inventario y balance agregado a la quiebra. Acreedores fallido aceptan convenio propuesto, dando por canceladas totalmente sus créditos en capital, intereses, gastos y costas. Realización bienes cedidos la efectuará una Comisión o Junta Liquidadora, compuesta de tres mandatarios de los acreedores nombrados Junta, conocerá convenio por mayoría votos. Dicha Comisión tendrá facultades que les acuerda a liquidadores de las Sociedades civiles y comerciales y en especial las señaladas en bases convenio (N.o 4), tomará sus acuerdos mayoría votos y con producto venta bienes cedidos, descontados gastos origine venta, pagará contra entrega documentos justificativos créditos, a acreedores privilegiados y prorrateando saldo entre los valistas. Comisión desempeñará funciones gratuitamente y se reembolsará con producto venta bienes cedidos gastos haya incurrido. Ejecutoriada resolución aprobatoria, convenio regirán efectos artículos 160 y 161, Ley Quiebras. Santiago, 30 de marzo de 1946. Teniendo presente el mérito de los antecedentes, se declara que ha lugar a la reposición que se solicita, y cítase a Junta General de Acreedores para el día 22 de abril a las 15 horas; al primer otroso, como se solicita; al segundo, esté a lo resuelto en lo principal; al tercero, como se pide, debiendo publicarlos los avisos en el diario "La Nación". — José Alcérreca. Carlos Letejier.— Secretario. 6 abril

BOMBAS

12.a COMPAÑIA DE BOMBEROS "CHILE Excelsior".— Cítase a la Compañía para los días martes 2, jueves 3 y viernes 4 de abril, a las 5.30 horas, en el Cuartel. Uniforme de trabajo.— El Ayudante. 4 abril

PRIMERA COMPAÑIA DE BOMBEROS. "Deber y Constancia".— Cítase a la Compañía a ejercicio para el jueves 1.o, martes 2, miércoles 3 y viernes 5, a las 6.15 horas. Uniforme de trabajo. Punto de reunión, el Cuartel.— El Ayudante. 5 abril

OCTAVA COMPAÑIA DE BOMBEROS "La Unión es Fuerza". — Cítase a la Compañía a ejercicio para los días 1.o, 3 y 5 de abril, a las 20.30 horas. Punto de reunión: el cuartel. Uniforme de trabajo.— El Ayudante. 5 abril

PLANCHAS DE ZINC
N.o 3 Y 4
(DESDE $ 35.— EL M2.)
SODIMAC
CHURRUCA 3151
(POR EXPOSICION)
TELEFONO: 92741

SEGUNDA COMPAÑIA DE BOMBEROS "Esmeralda".— La Compañía está citada a ejercicio para los días martes 2, miércoles 3, jueves 4 y viernes 5 del presente, a las 6 horas. Uniforme de trabajo. Punto de reunión: el cuartel.— El Ayudante.

TERCERA COMPAÑIA DE BOMBEROS.— Bomba Claro y Abásolo.— Por orden del capitán, cito a la Compañía a ejercicio para el lunes 1.o, miércoles 3 y viernes 5 de abril, a las 21.30 horas. Punto de reunión: Plaza Ercilla. Uniforme de trabajo.— El Ayudante. 5 Abril

CIA. DE BOMBEROS SAN MIGUEL.— De orden del capitán, cito a la Compañía a ejercicio para los días miércoles 3 y viernes 5, a las 22 horas. Uniforme de trabajo. Punto de reunión, el Cuartel. 5 abril

IIa COMPAGNIA DI POMPIERI "POMPA ITALIA".— De ordine del signor capitano, cito a la Compagnia ad esercizio per martedì 2 e giovedì 4. Alle ore 21.45. Punto di reunione, Piazza Yarur. Tenuta di lavoro. 4 abril

QUATRIEME COMPAGNIE DE POMPIERS. "Pompe France".— Réunion extraordinaire de Compagnie jeudi 4 c.t. à 19.30 heures. Ordre du jour: Reforme du Réglement General. Admission de volontaire.— Le Secrétaire. 4 abril

BOMBEROS DE QUINTA NORMAL. 2.a Compañía. "Voluntad y Sacrificio". De orden del capitán cito a ejercicio para el jueves 4 de abril, a las 21 horas. Uniforme de trabajo. Reunión, el Cuartel. Asistencia obligatoria.— El Ayudante. 4 abril

NOVENA COMPAÑIA DE BOMBEROS "Deber y Abnegación". — De orden del señor capitán, cito a la Compañía a ejercicios para los días martes 2, miércoles 3, jueves 4 y viernes 5 a las 19.15 horas, y domingo 7 del presente, a las 9.15 horas. Uniforme de trabajo. Punto de reunión: el cuartel. — El Ayudante. 7 abril

PRIMERA COMPAÑIA DE BOMBEROS "Deber y Constancia". — Cito a la Compañía a ejercicio para el jueves 4, a las 6.15 horas. Uniforme de trabajo. Punto de reunión: el cuartel. — El Ayudante. 4 abril

DECIMA COMPAÑIA DE BOMBEROS "Bomba España". Patria y Trabajo — De orden del capitán cito a la Compañía a ejercicio para el viernes 5 y domingo 7 a las 6 horas. Punto de reunión: el cuartel — Uniforme de trabajo. — El Ayudante. 7 abril

SEGUNDA COMPAÑIA DE BOMBEROS "Esmeralda".— La Compañía está citada a sesión ordinaria, para el sábado 6 del presente, a las 18.45 horas: Elección de secretario; informe Comisión Revisora de Libros; elección Consejero de Disciplina; admisión de voluntarios y demás asuntos a que haya lugar.— El Secretario Acc. 6 abril

11.a COMPAGNIA POMPIERI, POMpa Italia.— Reunione ordinaria di Compagnia per Venerdì 5 c. m. alle ore 21.45. Ammissione volontari, informi commissioni vari, bilancio tesoreria, riforma Regolamento Generale e pratiche varie.— Il Segretario. 5 abril

Teléfono 4427 VALPARAISO Blanco 1161

HOY SERA CURSADO DECRETO PARA REPARACIONES EN VARIAS ADUANAS

En una de las salas del Ministerio de Hacienda y presidida por el señor Superintendente de Aduanas, don Leopoldo del Canto, se efectuó en el día de ayer una importante reunión para tratar y resolver varias materias que habían sido fijadas en la tabla.

En dicha reunión la Junta General de Aduanas acordó solicitar con el carácter de suma urgencia al Ministro de Hacienda don Pablo Ramírez, la suma de un millón y medio de pesos, suma que será invertida en reparar algunos de los locales de las Aduanas de Valparaíso, San Antonio, Iquique, Valdivia y Talcahuano.

En el día de hoy será cursado el Decreto del Ministerio de Hacienda poniendo a disposición de la Jefatura de los servicios aduaneros esa importante suma.

Por otra parte, la Superintendencia de Aduanas tiene ya confeccionados los presupuestos para que en el presente año se ejecuten nuevas obras de mejoramiento por la suma de dos millones cien mil pesos, fondos que también serán solicitados en el curso del presente mes al Ministerio de Hacienda.

De la suma de uno y medio millón de pesos que serán destinados hoy día, se invertirán un millón cinco mil pesos en reparar inmediatamente la techumbre de los almacenes de la 5.a Sección de la Aduana de este puerto.

Exportación de salitre durante el mes de marzo

La Superintendencia de Aduanas ha informado que durante el curso del pasado mes de marzo, se ha exportado en total un millón trescientos ochenta y nueve mil ochocientos ochenta y ocho quintales métricos de salitre, tanto para los Estados Unidos de Norte América como para diversos países de Europa y Africa.

Estos embarques fueron hechos por los puertos de Tocopilla, Iquique y Antofagasta. Durante el mes de marzo se embarcaron por Tocopilla solamente, trescientos un mil ciento cuarenta quintales métricos de salitre.

Denunciado falso Inspector Municipal de Dir. del Tránsito

Se ha denunciado ante el Alcalde de Valparaíso, don Rolando Rivas, un hecho que ha sido comprobado por el personal de la Dirección Municipal del Tránsito. Se trata de que un ex empleado de esa repartición "visaba" los carnets de los choferes de autobuses en sus propios paraderos de los diferentes recorridos, cobrando una suma "extra" por este servicio, además de lo que deben pagar anualmente a la Ilustre Municipalidad.

Se pudo comprobar esta estafa al notificar los inspectores municipales a cada uno de los choferes de que habían caído en sanción por no renovar oportunamente sus carnets. El Alcalde señor Rivas, ordenó pasar los antecedentes del caso a la justicia ordinaria para que sea perseguido el ex inspector Raúl Morales, cuyo es el nombre del acusado.

Hoy día resume su cargo el Sr. D. Gastón Hamel

En la mañana de hoy reasumirá su cargo el Intendente de la Provincia de Valparaíso, don Gastón Hamel de Souza, después de haber hecho uso de un feriado que le concedió el Ministerio del Interior. Hará la entrega el Intendente suplente, vicealmirante don Juan Agustín Rodríguez, el que le impondrá de la marcha de los diversos asuntos principales que se encuentran pendientes.

También reasumirá sus funciones el ayudante de la Intendencia, Teniente de Carabineros, don Jorge Pérez Vergara.

Vapor "Laguna" con mercaderías arribará hoy día

Tiene anunciada su llegada a Valparaíso para la mañana de hoy y procedente de Liverpool e intermedios, el vapor de bandera inglesa "Laguna", de los registros de la Compañía Inglesa de Vapores, debiendo atracar al sitio N.o 1 de los malecones de la Aduana.

Trae este barco varios pasajeros desde el Reino Unido y conduce mercaderías británicas surtidas. Viene también una importante partida de automóviles de marcas inglesas de la postguerra, marca "Austin" y varios otros de distintas fábricas incluyendo algunos camiones.

Propuestas para caminos en este mes se abrirán

Tres nuevas propuestas camineras serán abiertas en las oficinas del ingeniero de la provincia en el curso de la presente quincena. Estas propuestas son las siguientes: el

Finos, impalpables, adherentes, deliciosamente perfumados con las mas puras esencias de flores naturales, los

Polvos Anthea

dan al cutis ese incomparable aterciopelado que constituye el encanto de las que los usan.

Cuando, unas tras otras, van desapareciendo todas las imitaciones suscitadas por su éxito, tan solo ellos resisten la prueba del tiempo, pues su fórmula continua siendo el secreto de

ROGER & GALLET
Parfumeur, Paris
creador de los perfumes Fleurs d'Amour, Gloire de Paris, Fantasque, Fugue, Frivolité.

$ 25.- **$ 35.**

demás, existen los modelos de $ 10.- y $ 15.-

EN EL CRILLON.-

sistentes a la manifestación efectuada en el Hotel Crillon, con que sus relaciones despidieron de su vida de soltera a la señorita Marta Martínez Zegers.

EN EL HOTEL CARRERA.-

Grupo de asistentes a la manifestación ofrecida ayer en el Hotel Carrera en honor de la señora Mireya Lafuente, con que la agasajaron sus amigas a raíz de su reciente regreso a Chile.

TERMAS DE CAUQUENES
RANCAGUA
RESERVA DE PIEZAS PARA SEMANA SANTA
Se ruega solicitar con la debida anticipación la reserva de habitaciones para SEMANA SANTA. Se dará **preferencia** a quienes soliciten estadas de seis días como mínimo. Correspondencia a Correo o Telégrafo, **Termas de Cauquenes, Rancagua.** Servicio de microbús propio, de Santiago a Termas de Cauquenes, todos los días, a las 9 horas, y de Termas a Santiago, a las 17 horas. Reserva de pasajes: **Plaza Bulnes 72, Fono 84850.**
LA ADMINISTRACION

Matrimonio en Río Bueno.-

En Río Bueno se efectuó privadamente el matrimonio de la señorita Odette Magnet Paguegui, con el señor Sergio Duhalde L.

Fueron sus padrinos en la ceremonia religiosa, por parte del novio S. E. el Vicepresidente de la República, don Alfredo Duhalde V., y la señora Yolanda H. de Duhalde, y por parte de la novia, don Alejandro Magnet y señora Ofelia P. de Magnet.

"LA CASA UTIL"
LE ARRIENDA LA TENIDA QUE USTED NECESITA PARA
Matrimonios, comidas, bailes, lutos.— Trajes de Primera Comunión, niños y niñitas
SAN ISIDRO 618 - FONO 74726

La Sta. Albina Gutiérrez Lara.-

A los 84 años falleció recientemente en esta capital la señorita Albina Gutiérrez Lara, vinculada a conocidos hogares santiaguinos.

Culta e inteligente, experimentaba verdadera satisfacción participando a los demás sus conocimientos, pudiendo decirse que su vida la orientaba un permanente anhelo de enseñar.

De espíritu generoso, fué una de las socias fundadoras de la Cruz Roja de las Mujeres de Chile, institución que le otorgó las más altas recompensas por sus abnegados servicios.

Sus funerales se efectuaron privadamente, después de honras fúnebres en la Iglesia de San Saturnino.

Necesítase
departamento edificio moderno, para poca familia. Preferible tenga teléfono. Amoblado o sin amoblar.
Ofertas:
FONO 33177

AVISO AL COMERCIO

El Jueves 11 de Abril, a las 13 horas, se llevará a efecto un almuerzo en el Hotel Astur, de Valparaíso, que ofrecerán los amigos y admiradores de don Adolfo Ibáñez, Presidente de la Cámara Central de Comercio, como un homenaje al cumplir cincuenta años de trabajo en el Comercio y, a la vez, como una demostración de su aprecio y admiración por los constantes y firmes esfuerzos destinados a mantener y defender los derechos e intereses legítimos del Comercio y de la Industria.

El almuerzo será patrocinado por:

Cámara Central de Comercio de Chile.
Cámara de Comercio de Santiago.
Cámara de Comercio de Valparaíso.
Cámara Marítima y Portuaria de Chile.
Asociación Provincial de Industriales de Valparaíso.
Cámara Aduanera de Chile.
Cámara y Liga de Comerciantes Minoristas.

Se ruega a las personas que aún no hayan tenido oportunidad de adherirse a esta manifestación, se sirvan comunicarse por teléfono N.o 6161, con el señor Gustavo Calvo, antes del mediodía del Martes 9 del presente, o por carta a Blanco 992, o Casilla 2001, Valparaíso.

PIELES
TRANSFORMACIONES
TAPADOS
VESTIDOS
TRAJES SASTRE
Facilidades de pago
CASA BERCOVICH
SAN ANTONIO 37

MATERNIDAD
"LUISA KAPLAN"
ARTURO PRAT N.o 139
TELEFONO: 83128
SERVICIO MEDICO PERMANENTE

Tome
Mandarina Brockway
ES DELICIOSA

LUCERNA
EL SALON DE LAS GRANDES FIESTAS Y RECEPCIONES MATRIMONIOS Y BANQUETES. SOLICITE PRESUPUESTOS.
20 AÑOS DE PRESTIGIO GARANTIZAN LA CALIDAD DEL SERVICIO

Oportunidades únicas en
BLANCO

TOALLAS tamaño grande, afelpadas y de tejido granulado, muy absorbentes, c/u. $ 18.90 y ... ... $ **13.80**

FINO JUEGO DE CAMA bordado prolijamente, en rica crea blanca, importada, con modernos diseños y motivos americanos: las 4 piezas, $ 420; y 3 piezas .. .. .. $ **358.-**

FRAZADAS pura lana gran calidad y muy abrigadoras, en colores: rosa, celeste y vicuña, para 1 1/2 plaza $ 230, y 1 plaza ... ... $ **148.-**

SABANAS de crea blanca, tejido muy fuerte y de mucha duración, ancha basta calada, para 1 1/2 plaza $ 135 y .. .. $ **96.80**

FRAZADAS de fina lana doble faz con blanco por un lado y rosa, celeste, vicuña y champaña por el otro: tamaño para 2 plazas $ 358; para 1 1/2 plaza $ 310, y 1 plaza .. .. $ **275.-**

SABANA con ancha basta calada, en durable crea cruda, tamaños para 1 1/2 plaza, $ 73.50 y 1 plaza $ **58.50**

JUEGOS DE CAMA bordados en buena crea importada, en blanco y colores, compuestos de 4 piezas, $ 234; y 3 piezas .. .. $ **199.-**

LIENZO blanco de muy buena calidad, especial para delantales, fundas, etc., ancho 0.85, el mt. $ 14.80 y ... ... $ **11.90**

REEMBOLSOS A PROVINCIAS EN EL DIA.
CASILLA 786—SANTIAGO
SABADO ABIERTO TODO EL DIA

OYAN.
Almacenes y Mueblería **PARIS** *Alameda y San Antonio*

Su mejor Weekend
TEJAS VERDES
POR $ 230.-
UN FIN DE SEMANA EN TEJAS VERDES
INCLUYE: Pasaje micro-salón ida y regreso, once, comida, alojamiento en pieza con baño. Desayuno. Almuerzo. Entrada piscina temperada. Once. Propinas. Impuestos, etc.
SALIDA: El sábado a las 8 P. M. frente al Hotel Carrera, para llegar a la Hostería, a las 5.30 P. M.
REGRESO: El domingo a las 5.30 P. M. de la Hostería, para llegar a Santiago a las 8 P. M.
RESERVAS LIMITADAS
PISCINA TEMPERADA 22°
INFORMES: Oficina FF. CC. Huérfanos esq. Bandera — Teléfono 68880
ORGANIZACION NACIONAL HOTELERA S.A.

Oriente
PLAZA BAQUEDANO
RECEPCIONES
COCKTAILS
BANQUETES
a domicilio, y en nuestro nuevo
SALON DE FIESTAS
PRESUPUESTOS
FONO 63767

BIBLIOGRAFIA.—

ALBUM DE LABORES N.o 20

Acaba de ser lanzado a la circulación el Album de Labores N.o 20, dedicado a Crochet, Mallas, Frivolité, Bolillos, etc., y que pertenece a las ediciones "Elite".

Podemos adelantar que su material es extremadamente variado y que está hermosamente impreso en colores.

Entre su material podemos anotar:

Malla, en forma de malla bordada en colores, en forma de encajes, entredoses, puntillas, carpetas, manteles, mantelitos individuales; de forma redonda ovalada, rectangular, cuadrada; malla para cortinajes, para ropa de iglesia, etc.

Crochet: en forma de encajes, puntillas, entredós, crochet de arte para interiores, para ropa de cama, una gran variedad para mantelería, especialmente para mantelitos individuales de toda índole, etc.

Encajes de Venecia en forma de hermosas aplicaciones; encajes de bolillo, para ropa interior o mantelería, sábanas, etc.; frivolité para ropa interior, ropa de niños y para toda clase de aplicaciones.

Este hermoso Album está destinado a todas aquellas personas amantes de esta clase de trabajos y que desde hace tiempo han estado pidiendo con insistencia a la Dirección de Ediciones "Elite" la publicación de un álbum de esta clase.

EL PARRON
LE OFRECE: La mejor comida a la CHILENA, y su famosa PARRILLADA, en un ambiente distinguido y acogedor.
PROVIDENCIA 1184
TELEFONO 45964

TEXTO DE LAS NOTAS IRANIA Y SOVIETICA

NUEVA YORK, 3. — (U. P.). — El siguiente es el texto de la respuesta que el representante del Irán ante el Consejo de Seguridad de la O. N. U., Hussein Ala, entregó hoy en la mañana al Secretario General de la Organización, Trygve Lie:

Señor: Como dije a Ud. en mi carta de confirmación fechada a 30 de marzo de 1946, me apresuré a cablegrafiar a mi Gobierno en las primeras horas de la noche del 29 de marzo, el texto completo de la comunicación que Ud. me envió el mismo día, y las preguntas sugeridas por el Secretario de Estado Byrnes y aprobadas por el Consejo de Seguridad, con el objeto de que fueran rápidamente contestadas.

He recibido instrucciones para hacer saber a Ud. a fin de que Ud. las comunique al Consejo de Seguridad durante la sesión del miércoles 3 de abril, las siguientes respuestas a sus dos preguntas:

1) En primer lugar, Ud. pidió informaciones sobre la situación actual de las negociaciones entre los dos Gobiernos respecto a la intervención en los asuntos internos de Irán —causa inicial de la disputa—. Las negociaciones sobre este asunto se entablaron de acuerdo con la resolución aprobada por el Consejo de Seguridad el 30 de enero de 1946. Sobre dichas negociaciones yo presenté un informe ante el Consejo durante la sesión del 27 de marzo de 1946. Dichas negociaciones efectuadas de acuerdo con la resolución fechada el 30 de enero de 1946, no han logrado resultados positivos algunos, y los agentes, funcionarios y fuerzas armadas soviéticas continúan su intervención en los asuntos internos de Irán, y siguen impidiendo que el Gobierno de Irán ejerza su autoridad en la provincia de Azerbaiján.

Respecto a la evacuación de las fuerzas soviéticas que ocupan Irán no ha habido ni puede haber negociaciones.

2) En segunda pregunta era si la referida evacuación dependía de la conclusión de acuerdos entre ambos Gobiernos sobre otros asuntos. El mejor modo de contestar esta pregunta sería darle a Ud. una información exacta y sencilla sobre las conversaciones que se han estado realizando en Teherán, desde que el nuevo Embajador soviético llegó a esta ciudad.

El 24 de marzo, en vísperas de la inauguración de las sesiones del Consejo de Seguridad, el Embajador soviético visitó al Primer Ministro de Irán y le entregó tres notas. El primer memorándum anunciaba que la evacuación del Ejército Rojo se iniciaría el 24 de marzo, y duraría de cinco a seis semanas. En dicho memorándum no se hacía mención de condiciones, de las cuales dependiera la evacuación de las tropas.

El segundo memorándum trataba de la creación de una corporación mixta irania-soviética para la explotación del petróleo.

El tercero se refería a Azerbaiján y sugería que se creara laguna forma de Gobierno autónomo.

Pocas horas después de haber entregado las tres notas, el Embajador soviético visitó de nuevo al Primer Ministro y, basándose en un telegrama recibido de Moscú, confirmó verbalmente la promesa de evacuación de Irán, pero a condición de que no se produjeran circunstancias imprevistas.

Al protestar el Primer Ministro iranio contra dicha reserva y pedir explicaciones al Embajador soviético, éste no pudo dar respuesta convincente alguna.

Tres días después, el Primer Ministro de Irán se refirió de nuevo a dicha estipulación, y dijo que la evacuación de las fuerzas soviéticas tenía que ser incondicional, y que no podía estar de acuerdo con las proposiciones soviéticas sobre los asuntos del petróleo y de Azerbaiján.

A ésto, el Embajador soviético contestó que si podían lograrse acuerdos sobre estos otros dos asuntos, entonces no existirían causas de ansiedad, y que no ocurrirían circunstancias imprevistas.

Dicha declaración no ha sido aclarada más.

Respecto a las otras dos notas, el Primer Ministro ha expresado nuestros puntos de vista al Embajador soviético. Estos puntos de vista son:

a) Que la situación de la provincia de Azerbaiján, como la de cualquiera otra provincia iranía, está reglamentada por la constitución de Irán, y que la ley de los Consejos Provinciales es un asunto interno que el Gobierno iranio tiene que resolver por sí mismo.

b) Que la creación de una compañía por acciones con participación conjunta de Irán y de la Unión Soviética, es un asunto que debe ser aprobado por el Parlamento en su próxima sesión, después que las fuerzas soviéticas hayan sido retiradas de Irán, y se hayan podido realizar elecciones legales para organizard el décimoctavo parlamento.

Tal es la situación actual de las discusiones sobre los temas del petróleo y de la situación futura de Azerbaiján.

Según las últimas informaciones que mi Gobierno me ha enviado, hasta el primero (y tal vez hasta el tres de abril), no se había llegado a ningún acuerdo, y no se había concluído ningún convenio.

El Primer Ministro de Irán declara terminantemente que no ha aceptado, y no puede aceptar, que la evacuación completa de Irán por el Ejército Rojo se haga depender de ninguna clase de condiciones. Estas fuerzas debieran haber sido retiradas de Irán incondicionalmente el día de marzo último, o antes. Esta es nuestra actitud, según lo expliqué ante el Consejo de Seguridad el viernes último: que la evacuación de las fuerzas soviéticas de todo el Irán no puede hacerse decorosamente, si depende de cualesquiera condiciones, previstas o imprevistas.

Al terminar, permítame repetirle que al presentar estas disputas al Consejo, el Gobierno iranio no está animado de sentimientos hostiles hacia la Unión Soviética. Es nuestra esperanza que el Consejo encontrará una solución justa que promoverá las relaciones amistosas en el futuro. Soy de Ud., etc.—Embajador Hussein Ala.

RESPUESTA SOVIETICA

El texto de la respuesta soviética entregada al Secretario General de la ONU por el Embajador Andrei Gromyko es el siguiente:

Señor: En contestación a su nota de 29 de marzo en la cual Ud. de acuerdo con instrucciones del Presidente del Consejo de Seguridad, pedía informaciones respecto al estado actual de las negociaciones entre los Gobiernos soviético e iranio, y particularmente sobre si el retiro de las tropas soviéticas de Irán está condicionado o no, por un acuerdo entre los dos Gobiernos acerca de otros asuntos, tengo el honor, en nombre de mi Gobierno, de informar a Ud. de lo que sigue:

Estas negociaciones han producido ya un entendimiento relativo a la evacuación de las tropas soviéticas de Irán, el que fué renovado el 24 de marzo de 1946. La evacuación quedará concluída en un período de un mes y medio, como informe oficialmente al Consejo de Seguridad en su reunión del 26 de marzo de 1946.

Así la cuestión referente a la evacuación de las tropas soviéticas, planteada el 18 de marzo ante el Consejo de Seguridad por el Gobierno iranio, fué solucionada por un entendimiento entre los Gobiernos soviético e iranio. Respecto a otras cuestiones, éstas no están relacionadas con la cuestión de la evacuación de las tropas soviéticas. Como se sabe, la cuestión relativa a una concesión petrolera o la constitución de una empresa con capital mixto, fué planteada en 1946, independientemente del asunto de la evacuación de las tropas soviéticas.

Respetuosamente de Ud. — (fdo.): A. A. Gromyko.

Resuelto satisfactoriamente problema ira

Diez mil personas sin hogar en Hawaii

El total de muertos se aproxima a 200.— Continúan las marejadas en el norte del Pacífico

Aviación busca a sobrevivientes

HONOLULU, 3. — (U. P.).— El Gobernador Ingram Stainback, dijo que convocaría a una sesión especial de la legislatura hawaiana si era necesario, para aprobar la asignación de fondos de emergencia para el auxilio de las 10.000 personas que quedaron sin hogar como consecuencia de las marejadas causadas por el maremoto.

El total de muertos y desaparecidos a consecuencia del maremoto, asciende ahora a 192, y sólo en Hawai el total de heridos llega a 450. El gobierno territorial y la Cruz Roja utilizan todos los medios a su alcance para dar albergue y alimentos a los miles de personas que han quedado sin viviendas.

Aviones del Ejército y de la Armada siguen patrullando las costas del archipiélago de Hawai en busca de sobrevivientes que quizás aún sigan asidos a escombros flotantes desde el comienzo del maremoto el lunes.

Se sabe que hubo 87 muertos en el territorio de Hawai, 10 en las islas Aleutas y uno en California. Se supone que 94 personas que aún no han sido encontradas hayan perecido en las islas del archipiélago de Hawai.

Los comandantes militares de Dutch Harbor, Atoa y Adak, en las Aleutianas, informaron que la última salida de mar no averió sus instalaciones. Pilotos navales informaron que otra sección de la marejada está avanzando lentamente a lo largo del borde septentrional de la zona de Aleutianas hacia la bahía de Bristol, en el Mar de Behring. Sin embargo, las estaciones meteorológicas en la zona, dijeron que la única evidencia de los disturbios marinos hasta ahora, han sido mareas levemente más altas que las normales.

Unas 60 mujeres y niños fueron evacuados de la caleta pescadora de Naknek, en Alaska, después que los pilotos informaron que las aguas de la bahía habían subido anormalmente en 160 kilómetros a lo largo de la línea de la costa.

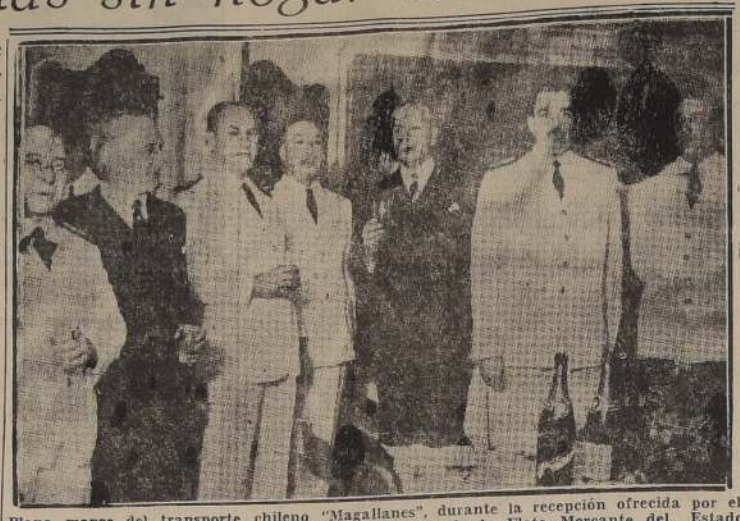

Plana mayor del transporte chileno "Magallanes", durante la recepción ofrecida por el vicealmirante Ramón A. Poch, administrador general de la Flota Mercante del Estado Argentino, a bordo del vapor 'Río Jachal".

REGRESA MAÑANA

Francisco Urrejola

LIMA, 3.—(UP).— El viernes viajará por avión de la Panagra a Santiago el Embajador Chileno, señor José Francisco Urrejola, que va a Chile a atender asuntos personales.

Laboristas celebran hoy día el triunfo del coronel Perón

BUENOS AIRES, 3. (U. P.) (Por L. Yeannoteguy). — Los peronistas se aprestan para festejar ruidosamente, característica que han demostrado siempre en sus manifestaciones, el triunfo del Coronel Juan Domingo Perón en las elecciones que se realizaron el 24 de febrero pasado con "la Marcha de la Independencia y la Justicia Social".

Las distintas agrupaciones que participarán en la marcha deberán concentrarse previamente en Retiro y Plaza Once, estaciones terminales de los principales ferrocarriles.

Se formarán de la siguiente manera: tres columnas que convergirán de la Plaza de la República alrededor de las 7 p. m., donde desde un edificio todavía no determinado hará uso de la palabra el Coronel Perón. Se teme que los desmanes que vienen produciéndose en estos últimos días — apedreamiento de confiterías, teatros, etc.— recrudezcan con ocasión de realizarse la marcha mañana; pero el matutino peronista 'El Laborista", destacadamente en primera página, aboga para que los participantes de la marcha dén un ejemplo de cultura y disciplina. Agrega que la oligarquía, deseosa de continuar obstaculizando con su acción y obra revolucionaria, "instiga a los elementos perturbadores e inconscientes a promover desmanes y violencias, pretendiendo identificarlos con nuestro movimiento". Termina diciendo que "todos cual uno sólo deben acudir entusiastamente, sin desmanes ni violencias, sin "muerras" y sin burlas al adversario".

"Afirmamos — dice el periódico— en el orden y en el respeto nuestra condición y nuestra mentalidad de laboristas. Un sólo grito, una sóla consigna: ¡Viva el Coronel Perón! ¡Viva el Partido Laborista!".

ARGENTINA CONCEDIO AGREEMENT AL NUEVO EMBAJADOR DE EE. UU.

Messersmith se abstuvo de hacer declaraciones

CIUDAD DE MEXICO, 3. (U P.). George Messersmith, Embajador norteamericano en esta capital, rehusó hacer comentarios sobre la información que el Gobierno argentino lo ha aceptado como nuevo representante diplomático de los Estados Unidos. Expresó: "No diré nada hasta que llegue la noticia de Washington. Esta información es de Buenos Aires. No digo nada".

Por su parte, los círculos diplomáticos manifestaron alegría y satisfacción al enterarse del hecho. El Embajador argentino dijo que le agradaba la decisión de su Gobierno, agregando: 'Creo que Messersmith es sumamente competente y desarrollará una excelente labor en Argentina".

El Dr. Ricardo Riquera, jefe de la delegación argentina a la Conferencia Regional de la Oficina Internacional del Trabajo, declaró: "Me alegro que las relaciones entre Estados Unidos y Argentina, se hayan normalizado nuevamente. En el fondo creo que no hay motivos para que las relaciones entre los dos países no sean inmejorables".

GEORGE MESSERSMTH, actual Embajador de EE. UU. en México, a quien el Gobierno argentino concedió su agreement.

760 mil hombres tendrá la fuerza aérea británica

LONDRES, 3 — (U. P.) — Un estudio del Ministerio de Aviación para el próximo año fiscal, dado a conocer hoy, revela que Gran Bretaña mantendrá una fuerza aérea de 760 mil oficiales y hombres de tropa, a un costo de 1.022 millones de dólares.

Ciento cuarenta y dos mil hombres serán licenciados y 72 mil pasarán a la reserva.

Truman enviará al Senado el mensaje pidiendo ratificación al nombramiento de G. Messersmith

Satisfacción en Washington

BUENOS AIRES, 3 (UP).— Se anunció oficialmente que Argentina concedió el agreement a George Messersmith, como Embajador norteamericano en Buenos Aires.

GRATA IMPRESION EN EE. UU.

WASHINGTON 3, (UP).— La rápida acción Argentina aceptando la designación del señor Messersmith como Embajador de Estados Unidos en Buenos Aires, ha causado grata impresión en las esferas responsables de aquí. Indicaron que la aceptación fué anunciada entre 24 y 48 horas, en contraste con las predicciones que se hacían aquí ciertas esferas, de que la Cancillería argentina tardaría en contestar a lo menos quince días.

Se ha considerado el gesto de Argentina, consecuentemente, como evidencia de la complacencia Argentina ante la acción de Estados Unidos y como un paso más hacia la eventual conciliación de ambas Repúblicas.

El próximo paso en ésta será el envío de la designación del señor Messersmith al Senado por el Presidente Truman, donde será considerada por el Comité de Relaciones Exteriores de esa Cámara, y enviada después al pleno para su aprobación final.

Se cree que la confirmación por el Senado será cuestión de días solamente. Se sabe que el Presidente del Comité de Relaciones Exteriores del Senado, señor Connally, tiene al señor Messersmith en alta estima. Laboraron juntos en la ciudad de México durante la Conferencia de Chapultepec.

CAUTELOSA APROBACION EN CIRCULOS OFICIALES DE WASHINGTON

WASHINGTON, 3 (UP).— (Por Harry Frantz).— La noticia de la inminente designación de Messersmith como Embajador de Estados Undos en Argentina, fué recibida con muestras de cautelosa aprobación en los círculos gubernamentales y económicos de aquí siendo la esperanza general que el mejoramiento de las relaciones políticas entre ambos países reduce en mejoría también de las relaciones comerciales.

El interés de los hombres de negocios y economistas con respecto a Argentina, según ha podido saberse en distintas esferas autorizadas, reside:

1.o.— En el convencimiento que Argentina ha acumulado una riqueza sin precedentes durante la guerra y tiene una capacidad productiva y adquisitiva que la convierten en una de las más grandes potencias comerciales del mundo;

2.o.— El reconocimiento que las tremendas desviaciones del comercio internacional argentino durante la guerra que comenzaron en 1939, será motivo en tiempo de paz de reajustes que afectarán a Estados Unidos;

3.o.— La realización que la mayor demanda potencial de Argentina en artículos de primera línea, como maquinaria petrolera, instalaciones fabriles y equipos agrícolas y de transporte se la disputarán muchos países en los años futuros;

4.o.— El convencimiento que Argentina como Estados Unidos y la mayoría de los países del mundo, se ve ante amenazas inflacionistas que pueden contenerse mejor si se mantienen relaciones internacionales flexibles y amistosas, y

5.o.— La esperanza que Argentina y su política internacional siguieran líneas liberales, lo que contendría automáticamente las tendencias a la nacionalización de las industrias como se producen usualmente durante los períodos de tensión internacional.

VIDA SOCIAL

COMIDA.—
Con motivo de su próximo matrimonio, un grupo de amigos ofreció, en el Club de la Unión, una comida en honor del señor Francisco Campbell Peragallo y la señorita Ana Moiza Guimart, a la cual asistieron las siguientes personas: señor Juan Colombo, señora Marta Campbell de Colombo, señor Renato Humeres, señor Antonio Souts, señora Wanda de Souts, señor Eduardo Goycolea, señora Lidia de Goycolea, señor Raúl Barahona Vargas, señorita Elena Barahona, señor Miguel Busquets, señorita Alda Reyes Bravo, señor Guillermo Pouriña, señor Vicente Escondori, señora Elisa Campbell de Pock, señor Alberto Solaris, señora Eliana Falabella de Solaris, señorita Teresa Pock, señor Renato Bubani, señora Olga de Bubani, señor Jorge Harris y señora de Harris, señor Luis González, señor Antonio Solís, Dr. Roberto Pichard y señora, señor Marcial Rivera, señor Arturo Villagrán, señorita Tulú Falabella, señorita Alicia Pellegrini, señor Pablo Fernández, señor Ramón Salas, señor Juan Maíz y señora, señor Manuel Curruchaga, señorita Anita Curruchaga, señor Silvio Moera, señor Andrés Orechavala, señor Vicente Orechavala y señor Enrique de Vea.

ENFERMOS
Continúa mejor don Hernán Larraín Errázuriz.

—Ha sido operado en la Clínica Alemana, por el Dr. Prieto Trucco, el señor Luis Arteaga Barros.

—En Viña del Mar se encuentra delicada de salud la señorita Josefina Amenábar Ossa.

—Delicada de salud se halla en la Clínica Santa María el señor don Hernán Prieto Vial.

EN BUENOS AIRES.—
Se encuentran en Buenos Aires donde pasarán una temporada, la señora Mercedes Lynch Gorostiaga de Güiraldes, esposa del Embajador de la República Argentina, Excmo. señor Carlos Güiraldes y su hija señorita Sara Güiraldes Lynch.

CLUB DE LA UNION.—
El sábado 6 del presente se efectuará la comida con que sus relaciones despiden de su vida de solteros a la señorita María Matilde Baeza Borge y al señor Nicolás Antuñano, Cónsul de la República Argentina, en el comedor principal del Club, a las 22 horas.

Tenida de etiqueta.

Las adhesiones se reciben en la caja del Club.

VIAJEROS.—
Por vía aérea se dirigirán próximamente a Europa, la señora Inés Larraín de Concha y las señoritas Paz Concha Larraín e Inés Infante Garmendia.

—Se han dirigido a Buenos Aires y Montevideo, el Ministro de la Corte del Trabajo de Valparaíso, don Oscar Guzmán Escobar, señora e hija.

—Han regresado de viña del Mar el señor Alejandro Lira Lira, señora Aurora Lira de Lira y sus hijas María, Rebeca y Margot Lira Lira.

—Del mismo punto don Julio Lavín Urrutia y señora Elena Ahumada de Lavín.

—A Santiago regresó la señora Carolina Pereira de Correa.

—A Buenos Aires se han dirigido por vía aérea la señora Elisa Barros de Ripamonti y su hija Sylvia Ripamonti Barros, y la señorita Raquel Pellegrini Portales.

—Próximamente se dirigirá a Buenos Aires el señor Juan Urrutia.

—Se encuentra en Viña del Mar don Armando Gutiérrez Aravena y señora Lastenia Sandoval de Gutiérrez.

—De Concepción, don Guillermo Saavedra Varas y señora Olga Rodríguez de Saavedra; el señor Demetrio Concha Parot y señora Nana Errázuriz de Concha.

—De Buenos Aires regresarán en breve el señor Eugenio Salinas D. y señora Blanca Guzmán de Salinas.

—De Santiago a Tomé ha regresado la señora Gioconda Alvarez de Ramírez.

—A Concepción han regresado el señor George R. Diamond, señora María Cristina Yáñez de Diamond y su hijita Mary Lilian; el señor Carlos Jorquera y señora Graciela Márquez de Jorquera, la señora Alicia Herrera de Bascur, la señorita Alicia Bascur Herrera.

Matrimonios.-

Circula el siguiente parte:
Pelagio Figueroa Anguita e Inés Toro de Figueroa participan a usted el matrimonio de su hijo Pelagio con la señorita Mónica González Zúñiga, que se efectuará privadamente el 5 de abril próximo.

—Se ha fijado para el sábado 27 del actual, en la Parroquia de Nuestra señora de los Angeles (El Golf), en Santiago, el matrimonio de la señorita Sylvia de la Carrera Alvarez con el señor Alex Varela Caballero.

—Se ha concertado el matrimonio de la señorita Flor Cerda Pimentel con el señor Raúl Arancibia Hevia.

Hicieron la visita de estilo el señor Baldomero Arancibia Basterrica y la señora Zulema Hevia de Arancibia.

—En Talcahuano ha quedado concertado el matrimonio de la señorita Victoria Alé Schlegel con el señor Néstor Pérez P.

—Se ha concertado el matrimonio de la señorita Elena García Marín con el señor Carlos Alvarado Adriazola. Hicieron la visita de estilo el señor D. Emilio Alvarado Fernández y señora Inés Adriazola de Alvarado.

EN EL HOTEL CARRERA.—
Un numeroso grupo de sus amigas y relaciones sociales ofreció ayer en el Hotel Carrera una manifestación en honor de la distinguida pintora chilena, señora Mireya Lafuente, quien regresó a Chile después de haber permanecido cuatro años en misión artística en México y en los Estados Unidos de Norte América.

DELICADO DE SALUD EL EMBAJADOR DEL ECUADOR.—
Se encuentra delicado de salud el Excmo. señor Arturo Borrero Bustamante, Embajador del Ecuador.

NACIMIENTOS.—
Han nacido:
Una hijita del señor Luis O. Macher y de la señora Matilde M. de Macher.

—Una hija del señor Gonzalo Orrego Salazar y de la señora Alicia Dumas de Orrego.

—Un hijo del señor Gilberto Arias y de la señora Claudia Trincado de Arias.

—Una hija del señor Alejandro de Pablo y de la señora María Berteity de De Pablo.

—En la Clínica Santa María, un hijo de don Juan Eyzaguirre y de la señora Olga Villagra de Eyzaguirre.

COMISION DE SEÑORAS DEL ROTARY CLUB.—
El viernes próximo, a las 17 horas, en el Hotel Crillón, tendrá lugar la primera reunión oficial de la Comisión de Señoras del Rotary Club de Santiago.

Esa reunión habrá de adquirir especial importancia, pues en ella se acordarán las actividades del año en relación con las obras rotarias de servicio a la infancia.

Las inscripciones se reciben diariamente en la caja del Hotel.

EN EL CRILLON.—
Mañana se efectuará en el Hotel Crillón la comida que sus relaciones ofrecen en honor de don Rafael Garretón Silva, con motivo de su próximo viaje al Canadá en misión de Gobierno.

CRUZ ROJA DE MUJERES DE CHILE.—
Los exámenes de repetición de 1.o, 2.o y 3er. años y samaritanas, se efectuarán el jueves 4 del presente, a las 9.30 horas.

ASOCIACION DE MUJERES UNIVERSITARIAS.—
El sábado 6 del presente tendrá lugar la primera asamblea-almuerzo de la Asociación de Mujeres Universitarias en la cual se elegirá nueva presidente y directorio.

Se ruega muy encarecidamente a todas las socias adhieran a esta reunión. Las personas que no hayan recibido una circular por deficiencia de las direcciones, se les ruega inscribirse directamente en la Asociación Cristiana Femenina, Huérfanos 1381, en donde tendrá lugar dicha sesión, y que será a las 12.30 horas en punto.

También pueden inscribirse en oficina 26, 2.o piso de la Universidad de Chile, de 15.30 a 18 horas.

Un hermoso y PRACTICO REGALO

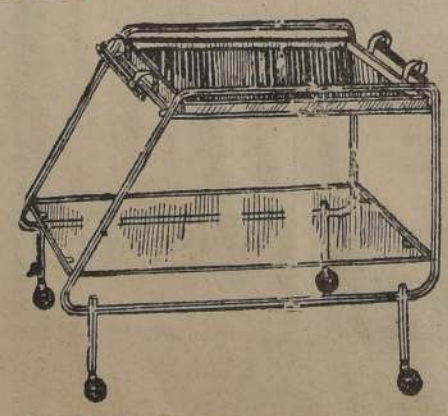

Atienda a sus visitas en forma elegante, usando los carritos de té "C I C"

Visite nuestra Sala de Exposición en Beaucheff 1621, donde encontrará el carrito de té que usted necesita.

CIA. INDUSTRIAS CHILENAS "CIC" SA
BEAUCHEF 1621 SANTIAGO TELEFONO 93041

Compro
CAUCHO NATURAL, GOMA CREPE NUEVA O USADA, CUALQUIER CANTIDAD, AL MEJOR PRECIO.
SAN DIEGO 1358

BIERNO INGLES REVISARIA SU LITICA EN EL MEDIO ORIENTE

PECIAL PARA "LA NACION", POR L. F. KEEMLE

EVA YORK, 3.—(ESPECIAL).— La preocupación de Gran Bre- por el mantenimiento de su línea salvavidas del Imperio al Oriente ha sido puesta en evidencia con el anuncio que Bevin El Cairo a negociar un arreglo con Egipto. Al mismo tiempo habrá de tomar ingerencia personal en otras negociaciones del Oriente.

problemas allí son la Palestina, Transjordania, Irak e Irán. la y con miras al porvenir, la política imperial británica esta impulsada al parecer con vigor. Ella refleja la más dramática diplomática del día de hoy: la de Gran Bretaña con la Unión ca.

gobierno laborista británico está resuelto, como su predecesor vador, a impedir lo que Churchill llamó "liquidación del Im- Británico". Rusia francamente querría verlo desmembrado. ia se ha estado presentando como campeón de los pueblos arios en todos los sitios y como enemigo mortal del "imperia- en cualquier forma. Los ideadores de la política británica los primeros en negar que están propendiendo a la preserva- el statu quo, tratando de hacer un medio según el cual pueda se mayor autonomía a todas las colonias y posesiones o de- cias británicas, sin al mismo tiempo romper del todo los lazos an esos países al Imperio para lo que se concibe como el bien

esfuerzo británico para preservar los lazos imperiales natural- es apoyado por Francia, Holanda y Bélgica, que tienen im- es territorios en el exterior. Estados Unidos les ha prestado yo y simpatía. Gran Bretaña tuvo papel importante por medio Archibald Clark Kerr en producir el inminente arreglo holan- nesio en Java y probablemente fomentó el acuerdo francés s anamitas en Indochina.

política de Gran Bretaña en estas materias no es obscura ni nente nueva: se ha venido desarrollando lentamente desde hace s 20 años y meramente ha sido acelerada por la urgencia de ación actual. El Irak y Transjordania son ejemplos típicos Bretaña reconoció la completa independencia del Irak por el de 1932, pero estableció una estrecha alianza militar y po- que ahora está en vías de ser reforzada.

nsjordania quedó bajo el mandato británico hasta hace dos s, que fué reconocida como Estado plenamente independiente nuevo tratado de alianza y ayuda mutua. El tratado da a Bretaña el derecho continuado de mantener tropas indefini- e en Transjordania y provee a la "consulta" en materia de extranjera y para la ayuda mutua militar si cualquiera de tes se ve mezclada en hostilidades a consecuencia de un ataque tercer país.

ha solución con el Egipto no será muy fácil, razón por la robablemente Bevin decidió tomarla por su cuenta. Los egip- lieren el completo retiro de las tropas británicas y la termi- del control conjunto en el Sudán Anglo-Egipcio, que son los ntos más importantes en sus diversas demandas. Gran Breta- ha puesto en claro su posición; sin embargo, habrá de oponer- completo retiro de las tropas, o por lo menos a su inmediato antes de poder arreglar suficientes salvaguardias para la de- del canal de Suez. Sobre este último punto los británicos segu- e serán intransigentes.

ADOS TEMEN QUE EL MITO DE MANN CONCENTRE LOS GRUPOS BVERSIVOS NAZIS DE ALEMANIA

UNICH, 3. — (UP). — Las autoridades del Servicio Secre- en que el espíritu insepulto del delegado de Hitler, Martin nn, puede todavía servir de punto de concentración para ovimientos subversivos en Alemania.

rto que todas las informacio- que las autoridades militares a importancia, se inclinan a ar que Bormann murió en la asstrasse, cerca del río Spree, últimas horas de Berlín, cuan- ún se dice, un tanque junto se agazapaba hizo explosión el Admiralspalast Theater, ac- te Opera del Estado.

mbargo, en tanto que los in- ctos no encuentren ninguna de que un tanque haya vo- ese lugar; y en tanto que cas bandas juveniles todavía que obtienen sus órdenes nann por radio, habrá cientos ores de que él está todavía miles de obstinados nazis considerándolo a él como su

ficiales del Servicio Secreto cer Ejército dijeron, hace pu- han descubierto "cientos" de acerca de Bormann, sin ha- ngún hecho que les sirva de

AUTORIDADES ALERTAS

ncionarios del gobierno mili- ron a la United Press que, a s la recogida hecha el do- la más conocidas, peligro rganizados nazis, siempre es- ue pronto aparezca una acti- bterránea.

La conocida presencia de bandas juveniles — algo parecidas a las bandas de muchachos callejeros en los Estados Unidos, pero todavía contaminadas con simientes de nazismo— junto con el continuo clamor desde Estados Unidos "para volver los soldados a casa", están dando a algunos gobernadores militares crecientes preocupaciones. "Podemos cuidar de esto si las ocupaciones no nos absorben de nuevo completamente a nuestros soldados", dijo un coronel que rehusó proporcionar su nombre a la U. P.

Se vió una indicación de que las opiniones del gobierno militar deben ser tomadas en serio, en una orden reciente para que "los soldados anden en parejas, sobre todo después de obscurecer, y particularmente en la zona de Munich". Se dice que la reciente orden militar acerca de la zona de Munich, se refiere a "ataques sorpresivos de pequeños grupos de nazis recalcitrantes", y se encamina a arbitrar medidas "para defender la zona y ayudar a la seguridad de las tropas que están controlando a Munich y el territorio circundante".

En las últimas semanas la "Sud deutsche Zeitung" informó que "en las montañas todavía quedan numerosos ex oficiales regulares que reciben alimento de la población, y que todavía poseen armas y dinero".

TINUAN LOS COMBATES ENTRE RZAS CHINAS EN MANCHURIA

OS BANDOS HACEN CASO OMISO DE LA COMI- N CHINO-NORTEAMERICANA DE ARMISTICIO

UKDEN, 3. — (UP). — (Por Reynolds Packard). — Los s comunistas y nacionalistas chinos, que luchan por la n de la capital manchuriana, Changchun, hicieron caso de los cuatro grupos chino-norteamericanos de armisticio, tan de lograr la paz en Manchuria.

fracciones chinas ignoraron elegaciones mencionadas por en que estos grupos interfe- sus operaciones militares en ctar del retiro de las tropas s.

estallaron en Chungking vio- rgumentos entre los partida- unistas y nacionalistas, y los comunistas predijeron que en gran escala en el Norte a eran inminentes.

realidad, los cuatro grupos sticio que hay en esta capi- n de estar completos en el de sus miembros. Sólo la norteamericana está comple- representada. Los principa- bras nacionalistas están au- y los delegados comunistas llegado a Mukden.

tra parte, la Agencia Chinese News informó desde Chang- e las últimas tropas soviéti- adonarán la ciudad dentro de ana. Agregó que los comu- ticaron dos edificios en los suburbios, y mientras se combatía, los soviéticos enviaron seis tanques para patrullar las calles. Una de las patrullas estuvo envuelta en un choque entre tropas del Cuerpo Conservador de la Paz, que custodiaban el Banco Central de China, el cual fué ametrallado.

La prensa comunista dice que aviones de caza del Kuomintang volaron sobre la capital comunista de Yenan el 1.o de abril durante 30 minutos. Los comunistas en Chungking protestaron enérgicamente por esto, afirmando que era una tentativa de intimidación.

Por otra parte, el Consejo Militar Nacional negó oficialmente los cargos comunistas de que más de cinco ejércitos gubernamentales han sido enviados a China nororiental.

A su vez, el "Central Daily News" dice editorialmente que los comunistas están tratando de dividir a China en muchos pequeños países bajo la dominación comunista, comenzando en el noreste.

ALIANZA ANGLO - FRANCESA

PROFESOR PERCIVAL HARRIS, ESPECIAL PARA "LA NACION"

DRES, 3.—(ESPECIAL).— M. Félix Gouin, Presidente de hablando el sábado último en el Congreso del Partido So- francés, reunido en París, abogó por la concertación de una entre Gran Bretaña y Francia, que viniera a complementar os bilaterales existentes entre Gran Bretaña y Rusia y entre y Rusia. M. Gouin expresó también la esperanza de que la anglo-francesa pudiera eventualmente ser coronada por una tripartita anglo-franco-soviética que aseguraría definitivamen- rotección de Francia.

dos proposiciones del Presidente francés, naturalmente, han ibidas en Gran Bretaña, no sólo con hondo interés, sino con mpatía. Ello no tiene nada de extraño. El actual gobierno , tal como lo hiciera muchas veces el anterior gobierno de , ha expresado en repetidas oportunidades su deseo de con- los actuales lazos de amistad franco-británicos, con la firma ratado formal de amistad y alianza que sirva de complemento tuales alianzas de Londres con Moscú y de París con Moscú. este tipo de defensa pudiera ser coronado por una alianza nte formal de amistad y ayuda mutua en la defensa entre retaña, Francia y la Unión Soviética, concertada de con- 1 con las estipulaciones de la Carta de la ONU, ello cons- un paso decisivo para la seguridad de Europa. Sobre todo, modificar de una vez por todas los temores constantes de nte la posibilidad de acuerdos regionales de economía y se- en el oeste del Continente.

alianza franco-británica pertenece ya al reino de la política Anteriormente, el gobierno del general De Gaulle había la posición de que las negociaciones anglo-francesas debían el arreglo de los problemas del Ruhr y la Renania y Levante. roblema de Levante quedó virtualmente resuelto hace poco cuerdo anglo-francés en virtud del cual las tropas británicas sas se retirarán de Levante de acuerdo con un plan deter- las tropas británicas se retirarán a fines de junio y las rancesas de combate a fines de agosto, conviniéndose en que equipo pesado francés será retirado antes de fines de 1946. uanto al problema del Ruhr y Renania, el Gobierno británico favor de un estricto control internacional de las industrias del cual permite suponer que no habrá dificultades para armo- puntos de vista franceses y británicos sobre la materia. le que pronto haya una conferencia de cuatro potencias en ra resolver el futuro de la Alemania occidental, lo cual de- pedito el camino para la concertación ansiada de la alianza ancesa. Entretanto los señores Bevin y Bidault indudable- ntercambiarán útiles puntos de vista sobre la materia.

Ahora

Los Gobelinos

Presentan sus nuevos Departamentos para niñas y niños

Ofrecemos un seleccionado conjunto de trajes, abrigos y ropa interior, los que por su calidad, confección y precios son de una gran atracción.

DEPARTAMENTO NIÑOS

AMBOS con pantalón corto, para niño de 6 a 14 años, confeccionados con casimir de lana, lavables, muy indicados para colegiales. Primera edad . . . $ 320.—

AMBOS azulmarinos, cruzados, para niños de 6 a 14 años con pantalón corto, confeccionados con fino casimir semipeinado. Primera edad .. .. .. $ 355.—

AMBOS con pantalón corto, para niño de 6 a 14 años confeccionados con fino casimir espigado, corte moderno, colores beige, perla, azulino, etc. Primera edad .. .. .. $ 480.—

AMBOS con pantalón de golf, para niños de 7 a 15 años, confeccionados con casimires de pura lana, diversos colores. Primera edad $ 395.—

AMBOS con pantalón de golf para niños de 8 a 16 años, confeccionados con finísimo casimir inglés, cuadrillé, tonos azul, marrón y gris. Primera edad .. .. .. $ 590.—

PANTALON de golf, para niño de 8 a 14 años, diversos colores. Primera edad .. $ 135.—

PANTALONES cortos para niños de 6 a 14 años, fantasía y colores unidos. Primera edad .. .. $ 79.—

OVEROLES, uniforme de los colegios: San Pedro Nolasco, Patrocinio de San José, Alonso de Ercilla, Newman College, San Simón, etc., etc.

Lindos uniformes para "Cardinal Neuman College", "Saint George's College", "The Grange School", San Ignacio, Inglés, Miraflores, The Rainbow School, English High School, etc.

DEPARTAMENTO NIÑAS

CHALECOS de lana para colegiales, colores azul, marino, beige y café para las edades de 6, 8, 10, 12 y 14 años a los precios de $ 65, a . . . . . $ 95.—

ELEGANTES abrigos para niñitas, confeccionados en finos paños importados, corte americano para las edades de 4 a 12 años, desde . . . . . $ 140.—

BLUSITAS importadas en fino punto de lana, de manga larga en un gran surtido de colores para las edad de 4 a 6 años, desde . . . . . $ 150.—

VESTIDITOS para niñitas, en lindos tejidos de punto, colores celeste, blanco y rosa de 4 a 6 años . . . $ 160.—

VESTIDOS para niñitas confeccionados en spumella, colores unidos, modelos con aplicaciones bordados a mano, para las edades de 4 a 8 años, desde . . . . . $ 270.—

TRAJECITOS para niñitos, confeccionados en fina tela de lana, modelos exclusivos, para las edades de 3 a 5 años, desde . . . . . $ 290.—

FALDITAS importadas, en fino punto tejido, modelo plizado con tirantes y en colores unidos, rojo, verde, azulino y amarillo, edades de 2 a 10 años, desde . . $ 350.—

ABRIGOS en fino paño de lana, especiales para colegiales, para las edades de 6, 8, 10, 12 y 14 años, desde $ 400, a $ 510.—

DEPARTAMENTOS NIÑOS Y NIÑAS 2.o PISO

CORBATAS, para niños, confeccionadas con fino rayón $ 31, y $ 24.—

CAMISAS para niños, confeccionadas con popelina importada, blanca, cuello sport .. .. $ 95.—

CAMISAS para niños, confeccionadas con piel blanca, 31 al 34 $ 78; 26 al 30 $ 72.—

PULLOWERS de lana, fantasía, tonos beige, verde, azul etc. Con mangas $ 75; sin mangas . $ 69.—

TIRANTES para niños confeccionados con fino elástico $ 30.—

CAMISETAS para niños tipo sport .. .. $ 16.—

Los Gobelinos

AHUMADA ESQ. COMPAÑIA

Hoover conferenció con el Rey Haakon

OSLO, 3 (UP).— Mr. Herbert Hoover, que se halla efectuando una jira por Europa para investigar la situación alimenticia, conferenció hoy con las autoridades y almorzó con el Rey Haakón.

Se informó asimismo que el ex Presidente proyecta llegar mañana a Londres para hablar ante la Conferencia de Alimentación y tomarse también un descanso, ya que se siente algo fatigado, debido al pesado ritmo de su viaje.

GESTIONES PARA FORMAR EL NUEVO GOBIERNO EN GRECIA

EMBAJADOR BRITANICO SE ENTREVISTO CON EL REGENTE DAMASKINOS

ATENAS, 3. — (UP). — (Por Robert Meyer). — El Embajador Británico, C. J. Norton, conferenció hoy con el Regente Damaskinos y los líderes políticos griegos en un patente esfuerzo por facilitar la formación de un nuevo Gobierno.

Se expresó en fuentes bien informadas que fueron discutidas tres cuestiones: la formación de un nuevo gobierno, el problema de la Regencia y el plebiscito. Se tenía entendido que Norton hizo una "amistosa insinuación" de que se formase un gobierno de coalición, que Damaskinos siguiese en funciones por el momento y que el plebiscito fuese fijado para 1948.

Norton habló separadamente, con el líder populista Constantino Szaldaris, el liberal Sófocles Venizelos y el unionista Papandreou. Según las informaciones, los populistas aceptaron la coalición y también que continúe Damaskinos en el poder por el momento, no obstante la frecuentemente expresada oposición del partido al patriarca.

No obstante, según las informaciones, el Embajador británico fué informado que el partido populista considera la victoria en las elecciones del domingo como un mandato del pueblo griego para verificar el plebiscito sobre el regreso del Rey Jorge a la mayor brevedad posible.

Ante la negativa de los partidos de Sofoulis y Papandreou a participar en la coalición, se tiene entendido que los esfuerzos populistas se limitan ahora a tratar de obtener la cooperación de los partidos presididos por Canalopoulis y el renunciado Premjor Sofoulis.

Algunos líderes sondeados han propuesto a los populistas que la fecha del plebiscito se fije de acuerdo con los aliados.

Flota de Superfortalezas de EE. UU. llegó a Norfolk

KING'S LYNN, Norfolk, 3 (UP).— Una flota de superfortalezas volantes norteamericanas con cerca de 200 hombres de tripulación de vuelo y de tierra, llegó al aeropuerto de Marham ayer, para efectuar ejercicios secretos. No se ha logrado la confirmación de las informaciones de que las superfortalezas harían incursiones experimentales sobre las bases de submarinos alemanes en Borkum, con grandes bombas de penetración.

Los estudiantes de Chile visitaron el Alcázar de Toledo

TOLEDO, 3 (UP).— Los estudiantes y profesores chilenos visitaron la ciudad acompañados de una representación del Ministerio de Educación Nacional, recorriendo las ruinas del Alcázar, la Catedral y el Ayuntamiento, donde se les obsequió con una copa de vino español. Por la tarde visitaron otros monumentos históricos y la fábrica de armas, regresando después a Madrid.

Nueva demolición de los edificios

DE CALLE SANTA ROSA, N.o 59 AL 79

Ventas por demolición Hospital San Juan de Dios: Fierro para techo, puertas, ventanas, mamparas, roble 2 x 4, 2 x 6 y 4 x 4; pino oregón, tablas de piso y cielo, cañerías, sanitarios, vigas doble T, balcones y ventanas de fierro.

Mariscal Keitel se describió como un simple mensajero militar de Hitler

Ayer se inició la vista del caso del Mariscal.— Dijo que Hitler solo dirigía la estrategia alemana

KEITEL NO ESTABA FACULTADO PARA EMITIR ORDENES

NURENBERG, 3.— (U. P.)— (Por Walter Cronkite).— El mariscal de campo Wilhelm Keitel, dijo hoy al Tribunal de Delitos de Guerra que siendo era jefe del Alto Mando alemán, órdenes que violaban el Derecho Internacional, frecuentemente le fueron presentadas para que pusiera su firma. Keitel declaró en defensa propia.

El mariscal se describió a sí mismo como una especie de recadero militar de Hitler. Dijo que el Fuehrer "sin ambigüedades" asumió todo el poder para emitir órdenes militares y que como jefe del Alto Mando, él "nunca estuvo en posición de emitir órdenes".

Keitel dijo que las órdenes que se le entregaban para que las firmara "muchas veces presentaban desviaciones del Derecho Internacional existente. Pero muchas de ellas no descansaban en una base militar sino que en un punto de vista ideológico. Estoy pensando en aquellas emitidas antes de la campaña contra Rusia".

Agregó: "Estoy convencido que la gran masa de nuestros valientes soldados era decente, y donde las fronteras fueron sobrepasadas, nuestros soldados actuaron de buena fe y en la creencia de la necesidad militar y guiados por las órdenes que recibían".

El caso de Kitel fué iniciado después que el abogado Horn, defensor de Von Ribbentrop, pidió una interrupción temporal de su presentación de documentos en defensa de Ribbentrop. Su solicitud fué presentada después que el Tribunal rechazó 136 y admitió 80 de más de 200 documentos, cuya aceptación había sido objetada por la acusación.

Horn presentará breves argumentos sobre los documentos admisibles restantes esta tarde.

HITLER LO SORPRENDIO

Keitel tenía puesto un deslumbrante uniforme de la Wehrmacht, despojado de todas sus medallas, el cual evidaba suelto al mariscal, que ha adelgazado considerablemente.

Su bien cortado bigote gris temblaba, y presentó su mejor gesto prusiano mientras estaba en posición de atención en el estrado de los testigos. Dió su nombre completo en forma cortante al presidente del Tribunal, Lawrence, como si respondiera a un viejo sargento.

Keitel, sentado derecho frente al micrófono, y con las manos sobre las piernas, narró en tono claro y firme, al ser interrogado por Nelte, su carrera militar, que llegó a su culminación el 4 de febrero de 1938, cuando "fui sorpresivamente nombrado por el Fuehrer, jefe de la Wehrmacht".

Contó también su propia tragedia de la guerra: de tres hijos militares, el más jóven murió en Rusia; del segundo supo por última vez cuando era Mayor en Rusia; y el mayor, está actualmente prisionero.

Keitel no era miembro del Partido Nazi, aunque debido a su rango acompañó al Fuehrer en muchas funciones del Partido. No tomó parte en las conferencias internas de la directiva del Partido "porque el Fuehrer me dijo que no deseaba mi presencia allí", dijo.

ACEPTA LA RESPONSABILIDAD

Keitel dijo que su "inclinación y convicción" lo llevaron a servir al país durante 44 años como soldado, trabajando "incesantemente, y en la misma forma, bajo el Kaiser, Ebert, Von Hindenburg e Hitler".

Expresó su gratitud por la oportunidad presente "de dar cuenta al pueblo alemán" de los eventos pasados, de los cuales aceptaba la responsabilidad. Keitel dijo: " Si fué culpabilidad o destino, no podremos diferenciar en ningún momento; pero una cosa es imposible, que el hombre de más alta posición rechace la responsabilidad. Considero eso indigno".

Excusó de toda culpa a los soldados alemanes, y colocó abiertamente toda responsabilidad en sus superiores. "Estoy convencido —dijo— que la gran masa de nuestros valientes soldados era decente, y donde las fronteras fueron violadas, nuestros soldados actuaron en buena fe, en la creencia de la necesidad militar, y guiados por las órdenes que habían recibido".

Admitió que "muchas veces las órdenes (sometidos a él para su firma), presentaron desviaciones del Derecho Internacional existente." Pero, agregó, muchas de ellas "no descansaban sobre una base militar, sino que en un punto de vista ideológico —estoy pensando en aquellas emitidas antes de la campaña contra Rusia".

Recalcó, sin embargo, que no trataba de escabullir la responsabilidad por los actos cometidos por órdenes que llevaban su firma.

PERO CULPA A HITLER

Sin embargo, casi al mismo tiempo, Keitel empezó a achacar la culpa al Fuehrer. Continuó su valiente declaración, aceptando la responsabilidad, con una larga explicación sobre el alcance exacto de sus deberes, responsabilidad y autoridad. Incluso dijo su designación generalmente aceptada como "jefe del Alto Comando alemán", era incorrecto, y debiera haber sido "Jefe del Estado Mayor del Alto Mando de la Wehrmacht".

Agregó que al Fuehrer "sin ambigüedades" asumió todos los poderes de orden y mando, y él "nunca estuvo en posición de emitir órdenes". Afirmó que el Alto Mando sólo "transmitía" las órdenes de Hitler. Expresó que la mayoría de las órdenes eran dadas oralmente en las conferencias de comandantes de las diversas ramas de la Wehrmatch, y su parte era sólo poner las órdenes en forma escrita como copias de confirmación que luego firmaba.

Keitel se describió principalmente como el recadero militar del Fuehrer. Dijo: "En ningún caso hice cumplir una orden sin h berla mostrado nuevamente a mi comandante en jefe para estar seguro que no lo había entendido mal".

Keitel absolvió de culpas a Jodl, y dijo que las únicas ocasiones en que éste firmó órdenes, fué cuando él estuvo ausente.

HITLER DECIDIA LA ESTRATEGIA

Descorriendo el velo de las sospechas y celos que separaban a Hitler y los generales, dijo que Hitler lo consideraba como de la "vieja escuela", pero que él se sentía obligado a llevar a cabo las órdenes de Hitler, aún cuando Hitler sospechaba que él conspiraba contra el Fuehrer.

Keitel dijo que Hitler sólo decidía la estrategia, y dijo que las reuniones de estrategia consistían en escuchar sus órdenes.

Keitel dijo que cuando leyó en la acusación que se suponía que sus relaciones con Hitler eran íntima, "me precunté que podría hacer creer eso. Eran relaciones correctas —militares y oficiales, y nunca pasaron de al[illegible]".

El mariscal admitió haber organizado un comité de expertos, tres años antes de la subida de Hitler, para aconsejar al Ministerio de Guerra sobre el reforzamiento de las defensas alemanas, y también dijo que emitió órdenes secretas para la estructuración de la Wehrmacht en 1933.

Dijo que la Wehrmacht estaba afectada por casi todas las decisiones gubernamentales y en consecuencia, frecuentemente se vió "forzado a entrar en contacto" con los Ministros, pero negó que fuera un "general político".

"HERRAMIENTA DE LOS POLITICOS"

Orgullosamente y con la barbilla en alto, Keitel dijo: "El soldado es herramienta de los políticos" y tengan o no éstos la razón, no le corresponde al soldado decidir.

"Cuando uno es soldado y oficial, se renuncia a la vida personal y privada", dijo. "La vida como soldado está en primer lugar... Debo decir que cuando el Fuehrer tomó el mando, nosotros supimos que los militares desempeñarían un mayor papel, y lo aplaudimos franca y abiertamente... Debo confesar que aplaudí los planes de rearme. Todos lo sabíamos y era nuestro deseo y nuestra voluntad hacer todo lo posible para quedar libres de las cadenas de Versalles".

Rudolph Hess será procesado también por los polacos

LONDRES, 3 (UP).— La Comisión Interaliada de crímenes de guerra en Londres, dijo hoy día que Rudolph Hess, ex Comandante del Campo de Concentración de Auschwitz, quien se declarará ser personalmente responsable de la muerte de dos millones de víctimas, mediante el empleo de las cámaras de gas, será enviado a Polonia, donde se le enjuiciará.

Descubierta red de sociedad secreta nipona en el Brasil

SAO PAULO, 3 (UP).— Ha sido descubierta una red de la sociedad secreta japonesa Shindo Remmei, según se reveló en fuentes allegadas a la Delegación de Orden Político y Social. La sede de la organización estaba instalada, según dichas fuentes, en una casa ubicada en la calle Paracatu, en el barrio del Parque Jabaquara, y la policía encontró allí una estación clandestina de radiorecepción y transmisión, así como tipos de imprenta en caracteres japonesas y mapas también en japonés. También se dice que el jefe de la organización Lio Taro ha sido detenido por la policía, así como el ex coronel del ejército imperial japonés Junji Tkawa, propietario de la tintorería Asia.

Las autoridades policiales mantienen absoluta discreción respecto a las medidas tomadas y la marcha de las pesquisas, pero se sabe que grupos policiales especializados han seguido hacia las localidades de Marlia, Tupán, Pompeya y Bastos, en este estado, donde están los principales núcleos de colonización japonesa.

Se habla ahora de otra organización secreta, la cual se llamaría Zaihaku Zaigo Gunkiu, cuya dirección estaría en manos de ex oficiales del ejército nipón radicados en Brasil. Mientras tanto la policía ha efectuado numerosas detenciones entre miembros sospechosos de la colectividad japonesa, y ha intensificado la vigilancia en torno de personalidades que figuran en la "lista negra" de la Shindo Remmei.

FUNERALES DEL NUNCIO APOSTOLICO EN ALEMANIA

NURENBERG, 3 — (U. P.) Monseñor Cesare Orsenigo, Nuncio Papal en Alemania, será sepultado el jueves en el cementerio del Monasterio en Eichstaett, Baviera.

Ejércitos aliados deben evacuar el Continente europeo

DECLARACIONES DE BEVIN, EN LOS COMUNES

LONDRES, 3 — (U. P.) — El Ministro de Relaciones Exteriores de Gran Bretaña, Mr. Ernest Bevin, declaró hoy en la Cámara de los Comunes, que no sólo las tropas británicas deben salir de Grecia, sino que deben "salir las fuerzas Aliadas de toda Europa".

Bevin, respondiendo a una pregunta sobre qué condiciones deben cumplirse antes que las tropas británicas se retiren de Grecia, dijo que deseaba vivamente que los británicos abandonasen ese país lo antes posible, pero que no haría ninguna nueva declaración al respecto, hasta que se hubiese aclarado la situación en todo el territorio griego.

Ante una insistente pregunta del interpelante, sobre si eso significaba que "las tropas británicas serían evacuadas cuando los realistas fuesen lo suficientemente poderosos como para aplastar a los trabajadores" Bevin manifestó: "No, no se debe comprender mi declaración en esa forma; no sólo deben evacuarse las tropas británicas de Grecia, sino que deben salir las fuerzas aliadas de toda Europa".

Los terroristas de Palestina volaron ayer tres puentes

JERUSALEM, 3 — (U. P.)— Se informó oficialmente que terroristas judíos, vestidos de árabes, volaron tres puentes, cortando las comunicaciones ferroviarias entre Palestina, Egipto y Siria, dando muerte a un policía árabe e hiriendo a cuatro soldados británicos.

Dos de los puentes ferroviarios fueron volados, uno en la línea de Lydma a Kantara, y el otro, en la línea de Haifa a Beimur, al sur de Acre.

El tercer caso, fué un sabotaje ocurrido en el puente entre Haifa y Acre, el martes en la noche, oyéndose siete explosiones en Haifa.

Las comunicaciones telefónicas con Acre quedaron interrumpidas. Posteriormente hubo otro intento de sabotaje al sur de Tel-Aviv, donde hubo varias explosiones y un tiroteo que duró dos horas. Informaciones telefónicas de Tel-Aviv, dicen que las tropas británicas acudían apresuradamente a ese lugar.

Por otra parte, tropas británicas capturaron hoy a veintinueve hombres armados y una mujer, en una escaramuza, después que un reconocimiento aéreo reveló que una fuerza judía se aproximaba a Tel-Unis, campo militar británico.

Las personas capturadas constituían la fuerza completa. Dos de los arrestados fueron heridos gravemente, y otros doce, levemente.

Los británicos tomaron a los judíos dos fusiles Bren, cinco subametralladoras y dos fusiles ametralladoras, ocho rifles, siete pistolas, y cuarenta y ocho granadas.

LONDRES NO APOYA POSTERGACION DE CONFERENCIA EUROPEA DE PAZ

LONDRES, 3. — (U. P.). — (Por Edward Robert). — El Ministerio de Relaciones Exteriores anunció hoy que ha informado al Gobierno francés, que en opinión del Gobierno británico, la Conferencia de Paz de las 21 naciones a realizarse en París, debería inaugurarse el próximo 1.o de mayo, tal como ya había sido fijado.

El vocero dijo que la nota que fué despachada anoche a París, expresa que Gran Bretaña estima que Francia debe proceder a extender las invitaciones respectivas para esa fecha. Señaló, sí, que Londres "no conocía el punto de vista de Rusia". Agregó: "La situación actual es que deberían enviarse las invitaciones y celebrarse la conferencia, sin tener en cuenta si están o no terminados los borradores de los tratados de paz. Esperamos que todos estén listos".

El vocero agregó que no tenía noticia de ningún plan para una posible reunión de los Ministros de Relaciones de los Cinco Grandes, pero admitió que sus reemplazantes han celebrado reuniones en esta capital, donde se deben enviar los borradores acordados para la aprobación del Consejo de Ministros, antes de su presentación a la Conferencia.

CONFERENCIA DE CANCILLERES ES ESENCIAL

Una reunión de los Ministros de Relaciones Exteriores es considerada como preliminar esencial de la Conferencia de Paz. Por su parte, los Estados Unidos ya han informado a Francia que la Conferencia debiera celebrarse conforme a lo que fué acordado, a pesar de que Gran Bretaña y ese país no han llegado a acuerdo con Rusia sobre los borradores de los tratados de paz.

Ahora bien, si Rusia expresa el deseo de que se celebre la Conferencia en la fecha indicada, los Ministros de Relaciones se reunirían probablemente dentro de unas dos semanas, para fijar el temario de las sesiones. Empero, círculos informados de esta capital consideran dudoso un acuerdo de la Unión Soviética en ese sentido.

Bevin, al anunciar ayer su intención de ir a El Cairo para participar en las negociaciones del tratado anglo-egipcio, dijo que le sería imposible estar en esa capital al iniciarse las conversaciones, que están fijadas para dentro de una semana o diez días.

Tampoco ha dejado de considerarse la posibilidad de que el Secretario de Relaciones esté tratando de dejar fechas sin compromisos para posibles conferencias en París que podrían abarcar los tratados de paz y las negociaciones anglo-francesas.

EE. UU. [illegible] las declar[illegible] de Castill[illegible]

WASHINGTO[illegible] vocero del De[illegible] Estado se ne[illegible] declaraciones [illegible] Castillo Nájera [illegible] sobre el Libro [illegible] te dijo: "Que [illegible] recia de [illegible] las acusaciones [illegible] bierno de Perón [illegible] amenaza para [illegible] cional".

El vocero [illegible] mente se ann[illegible] el nombramien[illegible] bajador en Arg[illegible] "el Departam[illegible] ténia nada [illegible] declaración d[illegible] dad el lunes [illegible] se limitó a [illegible] nuevo Embaj[illegible] a ese país".

El vocero [illegible] han recibido [illegible] al Libro Azul [illegible] revelar quién[illegible] do o el carác[illegible] acuerdo con la [illegible] partamento de [illegible] publicidad ha[illegible] recibido todas [illegible] te de ellas". [illegible] última nota [illegible] la cuestión [illegible] to de estudio, [illegible] tamento aún [illegible] la nota espa[illegible] blicación de los [illegible] mados, de acuer[illegible] ciones de Rusi[illegible] ciones del Eje".

CAMIONES Y EQUIPOS INDUSTRIALES PONDRAN LOS EE. UU. A DISPOSICION DE LOS PAISES LATINO-AMERICANOS

WASHINGTON, 3. — (U. P.). — (Por Paul Harrison).— John W. Snyder, Director de la Reconversión, ha publicado el sexto informe trimestral al Congreso sobre el progreso de los Estados Unidos en su vuelta a la producción de tiempos de paz durante el primer trimestre de 1946.

Dice en el informe que los Estados Unidos están dispuestos a poner a disposición de Sud América productos industriales, especialmente camiones, para permitir un aumento de la producción agrícola para hacer frente a la actual crisis alimenticia del mundo.

Snyder llegó a la conclusión que Estados Unidos está surgiendo de la turbulenta fase psicológica de la reconversión con el cambio físico de la producción bélica virtualmente completo, y que la producción para el consumo civil está alcanzando un record de más de 150 mil millones de dólares anuales, con las perspectivas de alcanzar hasta los 170 mil millones en el segundo trimestre, siempre que no haya huelgas de gran envergadura.

El informe dice: "Exportaremos alimentos necesarios para disminuir el hambre en Europa y Asia", pero pone en claro que un mayor auxilio, por lo menos en parte, depende del envío de más azúcar, grasas y aceites de las fuentes latinoamericanas.

Snyder dice que en el primer trimestre de 1946, "las exportaciones de Estados Unidos aumentaron notablemente; la construcción, aunque aún muy baja, mostró un importante avance; y también aumentaron las transacciones comerciales de equipos y mercaderías de inventario".

La cesantía calculada actualmente en 3 millones, alcanzará posiblemente el máximo de 3 millones 500 mil, lo que sería en todo caso una mejora en vista de que continúa la desmovilización de las Fuerzas Armadas.

Mañana parte de vuelta a Chile el Dr. Garafulic

LIMA, 3.—(UP).—El Ministro de Salubridad de Chile, Juan Garafulic, que regresa el próximo viernes a Santiago, asistió hoy a un almuerzo que le ofreció en el Palacio de Gobierno el Presidente Bustamante, siendo invitados varios Ministros de Estado, el Embajador Urrejola, facultativos peruanos y los directores de Sanidad.

El Dr. Garafulic ha tratado personal y extensamente con Julio Ernesto Portugal, Ministro de Salubridad peruano, sobre los problemas sanitarios fronterizos, como el paludismo, enfermedad de la fruta, etc.

Esta noche el Dr. Garafulic fué festejado por el partido aprista asistiendo también los socialistas chilenos Manuel Mandujano y José Rodríguez, y el jefe del partido aprista, Haya de la Torre.

La actuación comenzó con el himno nacional peruano, y en seguida, hablaron Andrés Townsend Ezcurra, secretario nacional exterior del Apra, y a continuación el líder parlamentario aprista Luis Alberto Sánchez.

El Dr. Garafulic hizo uso de la palabra para agradecer el homenaje a su persona y a su patria. Terminó la actuación, cantando los concurrentes la Marsellesa Aprista y con vivas al Perú y Chile.

Equipo argentino de ciclismo clasificó Campeón de Re[illegible]

CUBRIO LOS 110 KILOMETROS EN DOS [illegible] NUTOS Y 31 SEGUNDOS

MONTEVIDEO, 3. — (U. P.). — El equipo ciclismo se clasificó campeón sudamericano de [illegible] ponerse en la prueba que resultó sumamente [illegible] equipos de Chile, Uruguay y Argentina, mientras [illegible] leños, dando prueba de un gran espíritu de [illegible] 110 kilómetros de recorrido, recibiendo una [illegible] a la llegada.

El tiempo empleado, que se considera extraordinario, fué de dos horas 48 minutos y 31 segundos 3/5.

De los 16 ciclistas —cuatro por cada país— que iniciaron la prueba, todos llegaron a la meta con excepción del brasileño Da Costa.

Desde el principio los argentinos imprimieron un tren violento, pero siempre fueron bien vigilados por los chilenos y uruguayos. Cuando se cubrían los 35 kilómetros, se produjo un accidente que no tuvo consecuencias. Los chilenos Rojas y Ramírez, y el brasileño Montagna, se enredaron. Poco después reiniciaron la carrera. Montagna iba en inferioridad de condiciones a consecuencia de [illegible] en el pecho.

A los 20 kilómetros [illegible] el chileno Carv[illegible] jarse, pero la [illegible] ba y Benassy [illegible] chileno Bahamo[illegible] mero en entrar [illegible] ra cumplir la [illegible] glamentarias. [illegible] da por Carvajal [illegible] ba, uruguayo; [illegible] gentino; Prado [illegible] primero en cruz[illegible] Kobal; luego, [illegible] Carvajal; cuarto [illegible]

Sumados los [illegible] como ganador [illegible] no, con 11 puntos [illegible] Uruguay, y 27 [illegible]

NOTICIAS DE AMERICA

ARGENTINA

BUENOS AIRES, 3. — (U. P.). — Se [illegible] mente el cordón sanitario con Paraguay, que [illegible] cidas las comunicaciones desde Clorinda hasta [illegible] por el río Paraguay, y desde Corrientes hasta [illegible] el río Paraná. El cordón se mantiene rígidamente [illegible] sadas hasta el Iguazú.

BRASIL

RIO DE JANEIRO, 3. — (U. P.). — [illegible] reunión celebrada por la Comisión Constituyente [illegible] presidencia del líder de la mayoría, Nereu [illegible] conocer el texto oficial del preámbulo [illegible] Constitución, el cual es el siguiente:

"Nosotros, representantes del pueblo brasileño [illegible] en Asamblea Constituyente bajo la protección [illegible] establecer un régimen democrático, estatuimos [illegible] mos la siguiente Constitución":

Algunos miembros de la Comisión se opusieron [illegible] clusión de la frase "bajo la protección de Dios" [illegible] votos vencidos.

BOLIVIA

LA PAZ, 3. — (U. P.). — La Asociación [illegible] ha invitado al Embajador de Chile a dictar una [illegible] sobre temas sociales.

Después de consultar a su Gobierno, el [illegible] aceptado.

El Secretario de la Embajada de Chile, [illegible] González Allende, fué invitado de honor a un [illegible] cido por el Canciller señor Pinto.

CUBA

LA HABANA, 3. — (U. P.). — El Presidente [illegible] Martín indicó hoy que tres bases aéreas con[illegible] días en Cuba por el Ejército y la Armada de [illegible] durante la guerra, serán mantenidas en [illegible] cionar inmediatamente, después que sean [illegible] país, el próximo 20 de mayo.

MEXICO

CIUDAD DE MEXICO, 3. — (U. P.). — [illegible] de Defensa Nacional informó que investigaría [illegible] periodística que cuatro camionadas de armas [illegible] tados Unidos fueron confiscadas por la policía [illegible] de San Luis de Potosí. El diario "Ultimas Noticias" [illegible] conductor de uno de los camiones que, según [illegible] ba armas, escapó a la policía.

NICARAGUA

MANAGUA, 3. — (U. P.). — La sesión [illegible] Congreso terminó esta mañana. El Congreso [illegible] sidente Somoza para ausentarse del país por [illegible] fin de visitar los Estados Unidos.

PARAGUAY

ASUNCION, 3. — (U. P.). — El avión de [illegible] debía llegar a mediodía desde Río de Janeiro [illegible] mediatamente a Buenos Aires, fué desviado [illegible] guiendo vuelo directo a Buenos Aires.

PERU

LIMA, 3. — (U. P.). — El jefe del [illegible] Víctor Haya de la Torre, aceptó la invitación [illegible] personalmente en Lima los delegados del [illegible] chileno Manuel Mandujano y José Rodríguez [illegible] asistir al segundo congreso de partidos [illegible] cráticos de Indoamérica, que se realizará en [illegible] en Santiago de Chile.

El primer congreso se efectuó también en [illegible] lena hace seis años, asistiendo asimismo [illegible] pero esta vez irá Haya de la Torre en persona.

EL PRESTIGIO DE LA O. N. U. HA SALIDO FORTALECIDO DE LA CRISIS IRANIO - SOVIETICA

ESPECIAL PARA "LA NACION", POR R. HEINZEN

NUEVA YORK, 3.—(ESPECIAL).—El ofrecimiento hecho por Irán de retirar sus quejas contra Rusia si ésta promete al Consejo de Seguridad la retirada incondicional de las tropas rusas de todo el territorio iranio antes del seis de mayo, es una consecuencia de la decisión firme del Consejo de llevar el caso a su conclusión a despecho de las situaciones difíciles que pueda provocar. En consecuencia, muchos observadores en los corrillos del Hunter College consideran que se ha fortalecido considerablemente el prestigio de la ONU.

El diminuto portavoz iranio, Embajador Alá Hussein, declaró después de presentar el ofrecimiento de su país, que en el concepto del Irán la ONU se ha reafirmado por su actuación positivista y por tal razón ha elevado su prestigio entre las pequeñas potencias. En verdad, la oferta del Irán abre de par en par las puertas para una salida airosa de Rusia.

En Moscú debe ser tan evidente como lo es en Nueva York que cualquier esfuerzo soviético por bloquear la determinación del Consejo de obtener la promesa de evacuación incondicional, sólo puede conducir a un fallo condenatorio. Es casi seguro que cuando se reúna el Consejo mañana haga suya la solución ofrecida por el Irán: la suspensión de la queja del Irán, pero reteniéndola como una "cuestión sin resolver", siempre que Rusia asegure formalmente al Consejo que sus tropas habrán evacuado incondicionalmente el territorio iranio antes del 6 de mayo.

Lo menos que podría lograrse con tal solución sería sentar precedente que sería valiosa jurisprudencia en caso de futuras infracciones militares a la soberanía de un país. También establecería el principio de que ninguna nación puede utilizar la fuerza o la amenaza de fuerzas para obtener concesiones políticas, militares o económicas. Parece que en este punto existe el acuerdo unánime en el Consejo de Seguridad, con excepción de Rusia.

La promesa de la retirada de las tropas rusas del Irán debe ser incondicional, pues cualquiera condición impuesta sería anticonstitucional, pues cualquiera condición impuesta sería anticonstitucional, ya que la Constitución iranía dice que no son válidos los acuerdos concertados bajo presión o durante el período de ocupación por las tropas extranjeras.

Según la Constitución, antes de que el Gobierno conceda concesiones petroleras o el acuerdo de explotar los campos petrolíferos conjuntamente con Rusia, debe contar con la aprobación de los parlamentos. Actualmente no hay Parlamento constituido por elección popular en el Irán, y es imposible celebrar elecciones mientras haya un solo soldado extranjero en suelo iranio.

Parece no haber dudas de que los rusos están evacuando el Irán, y todo parece indicar que el caso iranio terminará con el salvamento completo de la integridad territorial y económica del Irán y con un aumento considerable del prestigio de la ONU.

El delegado francés Bonnet, que ha estado tratando de encontrar una solución para el caso iranio-ruso, declaró que la situación "se ha aclarado considerablemente".

La delegación francesa observa cuidadosamente todo lo referente al petróleo, porque por el tratado de Versalles, Francia obtuvo importantes concesiones en la vecina Mesopotamia. Se espera que Francia trate de participar si se ofrece la solución de establecer un consorcio internacional para la explotación de los recursos petroleros en el Irán, que resolvería las dificultades creadas por la aspiración de nuevas concesiones por parte de los rusos, norteamericanos y británicos.

¿Por qué tenemos horas BUENAS y MALAS?

¿Por qué estamos abatimoralados y deprimidos algunos días y optimistas, en cambio, otros? ¿Se debe esto a influencias exteriores o de nuestra vida interna? Lea en el número de marzo de la revista Selecciones cómo ha descubierto la ciencia los "ciclos emocionales" que rigen nuestra vida y aprenda a sacar de ellos el mayor provecho. Compre Selecciones hoy.

En este nuevo ejemplar encontrará también

Lo que Primero Notan los Hombres en las Mujeres. ¿Son los ojos, lo primero que mira un hombre de una mujer? ¿O el cabello, los pies o la silueta? ¿Tiene gran importancia la primera impresión? Entérese de lo primero con que ven en una mujer un grupo de hombres conocidos en distintas actividades. Y sus razones.

El Dr. Einstein Habla de la Bomba Atómica. Si en una guerra futura se usara la bomba atómica, podrían perecer dos terceras partes de la población mundial. En una entrevista sensacional, el Dr. Einstein explica por qué él no daría ahora el secreto a Rusia, y lo confiaría, en cambio, a un gobierno mundial.

El Concepto Católico de la Castidad. En un número reciente, Selecciones publicó un artículo que dió mucho que hablar: "En defensa de la castidad". Publica ahora otro punto de vista con el aspecto "espiritual" del mismo tema. Un artículo sobriamente pormenorizado que habrá de interesar al lector reflexivo.

El Adiós de un Padre. Vió depositar en el sepulcro el cuerpo joven de su hija. Regresó a su casa y escribió. Evocó el espíritu adorable de la hija que acababa de perder y le escribió su postrer adiós. Les ese tierno epitafio que es ya una página clásica. La niña que no quería ser persona marca. Y lo logró.

Ahora podrá usted 25 artículos interesantes y llenos de estímulo, más el resumen de un libro de éxito, en el nuevo número de Selecciones, la revista de la gente bien informada en todo el mundo

Compre **SELECCIONES** número de marzo

¡Ya está en venta!

LA REVISTA INTERNACIONAL PUBLICADA EN SIETE IDIOMAS

Lo que Ud. esperaba...

Husqvarna

LA PLANCHA ELECTRICA SUECA

CARACTERISTICAS:
—PIE Y CORDON DE FABRICA
—POCO CONSUMO. GRAN RENDIMIENTO
—3 TIPOS DIFERENTES

$ 295.

LA MANUFACTURA INTERNACIONAL
HERNAN FUENZALIDA VALLEDOR
NUEVA YORK 55

TRAJES Y ABRIGOS PARA NIÑOS
RODILES
ALAMEDA 2945
FONO 92013

ON POLITICA

RE-CANDIDATURA PRESIDENCIAL ARTURO OLAVARRIA BRAVO

INSTRUCCIONES SOBRE QUIENES TIENEN DERECHO A VOTAR EN EL PLEBISCITO DEL DIA 28.— EL PROXIMO LUNES, A LAS 22.15 HORAS, EL SEÑOR OLAVARRIA DIRIGIRA LA PALABRA AL RADICALISMO DEL PAIS POR UNA CADENA RADIAL.— NUEVA NOMINA DE LOS COMITES DE ESTA PRECANDIDATURA

diendo a las nume-
eguntas formuladas
e quienes tendrán
a participar en el
presidencial del 28
nte, este Comité Na-
clara, después de ha-
o las consultas per
con las autoridades
ido, que podrán vo-
cho acto eleccionario
correligionarios que
ntren **en cualesquie-**
tos dos casos:

Los que tuvieron de-
tomar parte en la
ción interna para
ndidatos a diputados,
no votado en dicha

Los que tuvieron de-
tomar parte en la
de delegados a la
ón de Valdivia, en
último, hayan o no
n dicho acto.

onsiguiente, pueden
en el plebiscito pre-
los correligionarios
ncuentren en cuales-
e los dos casos ante-
ín cuando no estén
el pago de sus cuo-

ón se pone en cono-
de los correligiona-
el próximo lunes 8
l, a las 22.15 horas,
la noche) don Artu-
rria Bravo dirigirá la
al radicalismo del
a fijar su posición
n esta trascendental
terna. El señor Ola-
ablara por las siguien
lones:

Cooperativa Vitali-
antiago, C B. 76.
Cooperativa Vitalicia,
raíso.— C. B. 73.
Esmeralda de Iqui-
. A. 63.
El Norte, de Antofa-
C. A. 127.
El Cóndor de Con-
— C. C. 59.
Cautín, de Temuco.
3.
El Sur, de Valdivia.
3.
Sago, de Osorno. —
.

ente comunicamos a
correligionarios que
Comités recientete-
onstituidos, la nómi-
ral de dichos orga-
s hasta la fecha la
:

MITES NACIONALES

ITE FEMENINO

nta: señorita Gui-
Calderón.
sidenta: señora Sa-
án vda. de Ramírez.
ria General: señori-
Vargas.
ria de Prensa: seño-
bia Tejerina.
ria de Actas y Co-
encia: señora Mar-
ar.
ria de Actas y Co-
encia: señorita Li-
ón Garcés.
a: señorita Elena
.
ras: señora Lucia
na de Martín.
Isabel Allende de
.
Julia Pinto.
a Evarista Tapiol.
Judith de Palma.
Eva Villegas viuda
lez.
a Colomba Millie.

JUVENIL DE
IBLEAS RADICALES

nte: señor Guiller-
rt M.
rio General: señor
lazar Rojas.
rio de Acción Comu-
r Leonardo Marti-
.
rio de Acción Uni-
: señor Lucio Para-
no.
res: señor Wences-
ar.
Washington Sando-
er.
uis Iriarte Martínez.

ITES ELECTORALES

TE DE IQUIQUE

nte: señor Miguel
neda C.
sidente: señor Ma-
gas Soto.
rios: señor Carlos
M. y Víctor Gonzá-
.
o: señor Felipe B.
.
res: señor Enrique
rgas.
Guillermo Fonsea
.
Alfredo Cancino Va-
.
Oscar Morales Rojas.
tamón Candina Loe-
.
Claudio Lucero Bue-
.
Carlos Quinteros Oli-
.

DE OFICINA SALI-
A "PEDRO DE
VALDIVIA"

nte: señor Carlos
stillo.
sidente: señor T.
.
io General: señor
Nilo Solís.
rio de Prensa: se-
blete.
rio de Actas: señor
o C.
o: señor L. Aceitu-
.
ero: señor A. Arán-
.
Electoral: señores.

C. Cepeda C., T. Poblete P. y O. Valdés.

Directores: señores. O. Acuña, Luis Solis C., E. Díaz López, R. Gatica, J. Arias, A. Ossandon, Julio Cisternas. H. Cisternas, P. Hidalgo, A. Uzin L., J. Parra A. y A. Sanchez.

COMITE DE ANTOFAGASTA

Presidente: señor Oscar Martínez Silva.
Vicepresidente: señor José Bon Bravo.
Secretario General: señor Juan Moretic.
Secretario de Organización: señor Humberto Ahumada.
Secretario de Propaganda: señor Pedro Luna.
Secretario de Prensa: señor Enrique Aguyo.
Tesorero: señor Víctor Herrera.
Directores: señor Edmundo Pérez.
Señor Felipe Rojas Sánchez.
Señor Manuel Ardiles.
Señor Augusto Millán.

COMITE FEMENINO DE ANTOFAGASTA

Presidenta: señora Raquel de Luna.
Vicepresidenta: señora Lidia de Fontanes.
Secretaria: señorita Lidia Escobar.
Directoras señorita Ana Avalos.
Señorita Fresia Ochoa.
Señora Blanca viuda de Escobar.
Señora Laura Fort de González.
Señora Rosa de Meneses.

COMITE DE CHUQUICAMATA

Presidente: señor Armando Michelson.
Secretario: señor Jorge Mardones Bascuñán.
Tesorero: Señor Enrique Abarca.
Directores: señor Rodolfo Mendoza.
Señor Lautaro Mallea.

COMITE DE TALTAL

Presidente: señor Oscar Vargas Aranda.
Primer vice: señor Luis Bernales Ortozon.
Segundo vice: señor Fortunato Perucci Glacaglia.
Secretario General: señor Luis Raúj Gallardo.
Tesorero: señor Nibaldo Mardonez.
Directores: señor Ricardo Machuca.
Señor Augusto Perucci.
Señor Lucindo Rivera Rodriguez.
Señor José Ibáñez Gacitúa.

COMITE DE MEJILLONES

Presidente: señor Armando Carvajal.
Vicepresidente: señor Manuel Barreta.
Secretario: señor Ramón Muñoz.
Tesorero: señor Juan Martínez.
Directores: señor Marcial Torres.
Señor Manuel González.
Señor Agustín Guíñez.
Señor Enrique Barrera.
Señor Nino Rojas.

COMITE DE POTRERILLOS

Presidente: señor Oscar Vivanco Silva.
Primer vice: señor Francisco Martínez Herrera.
Segundo vice: señor Rafael Callen C.
Secretario de correspondencia: señor Alberto Pinto Pinto.
Secretario de Actas: señor Osvaldo Carmona Acevedo.
Secretario de Propaganda: señor Juan Varas Astudillo.
Tesorero: señor Carlos Vivanco Peña y Lillo.
Directores: señor Luis Morales Toro.
Señor Eugenio Espinosa.
Señor Luis Lyon M.
Señor Francisco Rojas Malbrán.
Señor Eudocio Sáez Uribe.
Señor Manuel Farías Vega.
Señor Adalberto Buckle.
Señor Juan Araya Gallardo.
Señor Jacinto Calderón T.
Señor Darío Maldana Gómez.

COMITE DE LA MINA

Presidente: señor Alejandro Bustos Torres.
Vicepresidente: señor Luis Boccardo Cisternas.
Secretario: señor Tomás Aracena Silva.
Tesorero: señor Marcos Araya Araya.
Directores: señor Eduardo Machado Corsi.
Señor Humberto Quiñones Mateluna.
Señor Walter Arroyo Sandoval.
Señor Alamiro Santander Rivera.
Señor Raúl Silva Silva.

COMITE DE COPIAPO

Presidente: señor Eugenio Fernández Rojas.
Vicepresidente: doctor Carlos Oviedo Zárate.
Secretario de Actas: señor Luis Guerén A.
Secretario de Prensa: señor Osvaldo Castillo L.
Tesorero: señor Gumercindo Véliz.
Directores: señor Oscar Valencia.
Señor José Delard.
Señor Mario Espoz.
Señor Nibaldo Rivera.

COMITE DE VALLENAR

Presidente: señor Osvaldo Ferrer.
Secretario: señor Carlino Huerta Rocco.
Tesorero: señor Julio Arellano A.
Directores: señor Santiago Lonza Valín.
Señor Gustavo Alfaro.
Señor Julio Rojas.

COMITE DE PUEBLO HUNDIDO

Presidente: señor Humberto Soto.
Secretario: señor Emiliano Caballero.

COMITE DE CAIMANES

Presidente: señor José V. Lodi.
Secretario: doctor Ramón Galarce.
Secretario de Propaganda: señor Jorge Maturana.
Tesorero: señor Julio Cuevas.
Directores: señor Ramón Maturana.
Señor Heriberto Escobar.
Señor Enrique Carvajal.
Señor Juan Vilches.

COMITE DE SAN FELIPE

Presidente: señor Diego Ramírez Calderón.
Secretario: señor Julio Salinas.
Directores: señor Delfín Silva.
Señor Julio Montero Herevia.
Señor Gabriel Silva.

COMITE DE PUTAENDO

Presidente: señor Juan de Dios Pino.
Secretario: señor César Valenzuela.
Directores: señor Julio Casas.
Señor Luis Herrera.

COMITE DE VALPARAISO

Presidente: señor Arturo Cubillos Pareja.
Primer vice: doctor Otto Stier Winton.
Segundo vice: señor Agustín Arellano Pinochet.
Secretario: señor Conrado Barria S.
Pro secretario: señor Raúl Frecht Astorga.
Tesorero: señor Augusto Santander Denis.
Pro tesorero: señorita Olga Cartagena.
Directores: señor Edmundo Adriazola Escobar.
Señor Raúl Cornejo Andrade.
Señor Ramón Contreras V.
Señor Mario Jeria.
Señor Andrés Hoyl Ibar.

COMITE DE LIMACHE

Presidente: señor Domingo Villanueva.
Vicepresidente: señor Luis Glena Carvajal.
Secretario: señor Cesáreo Erazo.
Tesorero: señor Eliseo Fuentes.

COMITE PRIMERA COMUNA DE SANTIAGO

Presidente: señor Roberto Parragué.
Vicepresidente: señor Alfredo Patiño Mac Iver.
Secretario: señor Roberto Acevedo Silva.
Tesorero: señor Bernardo Solar Ruiz Tagle.
Directores: señor Alvaro Rivera Matte.
Señor Augusto Hochstetter U.
Señor Ernesto Zúñiga Portales.
Señor Germán Belmar G.
Señor Amable Calderón.
Señor Denis Lockling.
Señor Carlos Vinelli.
Señor Humberto Sanhueza Correa.
Señor Enrique López Rivas.
Señor Víctor Jara Barra.
Señor Alfredo Herrera O.
Señor Augusto Pacheco Araya.
Señor Ramón Lagos.
Señor Alfredo Moyano Valdés.
Señor Ricardo Guerra Herrera.
Señor Luis Arce French.
Señor Carlos Fernández Soto.
Señor Adolfo Ulloa Domínguez.
Señor Elizardo Romo.
Señor Carlos Briones Pizarro.

COMITE TERCERA COMUNA DE SANTIAGO

Presidente: señor Alberto Oñate Fernández.
Vicepresidente: doctor Manuel Valenzuela Dávila.
Secretario: señor Benjamín Díaz Ramírez.
Pro secretario: señor Gonzalo Bascur Ferraz.
Tesorero: señor Angel Custodio Gavilán.
Jefe de Propaganda: señor Luis Riquelme Seguel.
Directores: señor Aurelio Carreño Canales.
Señor Flaminio Leiva Rojas.
Señor Eugenio González G.
Señor Eugenio Carreño Utrera.

DON ARTURO OLA VARRIA BRAVO.

COMITE QUINTA COMUNA DE SANTIAGO

Presidente: señor Julio Peña Calvo.
Secretario: señor Samuel Villagrán.
Tesorero: señor Vicente Navarrete.

COMITE SEXTA COMUNA DE SANTIAGO

Presidente: señor Manuel Dieguez.
Secretario: señor Luis Becerra.
Tesorero: señor León Chamorro.
Directores: señor Samuel Shand.
Señor Lorgio Durán.

COMITE SEPTIMA COMUNA DE SANTIAGO

Presidente: señor Raúl Toro Lira.
Secretario: señor Alfredo Espinoza.
Tesorero: señor Roberto Flores.
Directores: señora Adriana Vera.
Señor Gil Quadri.

COMITE NOVENA COMUNA DE SANTIAGO

Presidente: señor Hugo Teuber.
Secretario: señor Enrique Meza.
Tesorero: señorita Aminta O'Ryan.
Director: señor Enrique Araya.

COMITE DE MAIPU

Presidente: señor Jorge Bazán Urrutia.
Vicepresidente: señor José Daza Santibáñez.
Secretario: señor Fernando Maturana Orrego.
Directores: señor Arturo Hernández.
Señor Manuel Vásquez Carvajal.
Señor Carlos Zúñiga Bravo.

COMITE DE RENCA

Presidente: señor Raúl Andrade Boy.
Secretaria: señorita Raquel Vicencio.
Tesorera: señora Adriana Lacoste viuda de Urzúa.

COMITE DE EL SALTO

Presidente: señor Enrique Salinas.
Secretario: señor Antonio Morales.
Tesorero: señor Juan de Dios Vera.
Directores: señor Jorge Varela.
Señor Ernesto Herrera.
Señora Rosalía Cabrera.

COMUNA DE CONCHALI

Presidente: señor Alfredo Estrada Merino.
Secretario: señor Esteban Miranda.
Tesorero: señor Servando Durán Bernales.
Directores: señor Carlos Ramírez.
Señora María Morales de Aguirre.
Señora Cornelia Herrera.
Señor Pedro Daza.

COMITE DE QUINTA NORMAL

Presidente: señor Atilio Zambra.
Primer vice: señor Leopoldo Van de Wyngard Bañados.
Segundo vice: señor Luis Guerrero Vera.
Secretario: señor Ricardo Vásquez Román.
Secretario de Prensa: señor Juan Robles.
Tesorero: señor Carlos Cerda Bustamante.
Directores: señor Antonio Lantermo Benazul.
Señorita Ernestina Quiroz Leiva.
Señor Santiago Tapia.
Señor Luis Gómez Muñoz.
Señor Pascual Vielma.
Señor Francisco Cerón Castillo.

COMITE DE PUENTE ALTO

Presidente: señor Alfredo Sepúlveda.
Secretario: señor Humberto Moiroux.
Tesorero: señor Carlos Sarmiento P.
Directores: señor Raúl Ibáñez P.
Señor Alamiro Menesos.

COMITE DE SAN JOSE DE MAIPO

Presidente: señor Mario Martignoni.
Secretario: señor Alberto Aguirre.
Tesorero: señor Guillermo Veas.
Directores: señora Ana Rosa de Aguirre.
Señor Germán Gómez.
Señor Gustavo Guerra.

COMTE DE ÑUÑOA

Presidente: señor Rodolfo Retamales.
Secretario General: señor Isidoro Cisternas.
Secretario de Propaganda señor Abdón Rouston.
Tesorero: señor Víctor Cárcamo.
Directores: señor José Farfán.
Señor Daniel Bahamonde.
Señor Norberto Silva.
Señor Rafael Blemit.
Señor Floridor Calderón.

COMITE DE LA CISTERNA

Presidente: señor Miguel Quezada Silva.
Vicepresidente: señor Amador Leiva.
Secretario: señor Juan Quezada.
Directores: señorita Enedina Torres.
Señorita Eufrosina Guerrero.

COMITE JUVENIL DE LA CISTERNA

Presidente: señor Luis Muñoz.
Primer vice: señor Pedro L. Martín.
Segundo vice: señor J. Quezada.
Secretario General: señor Héctor Villarroel.
Secretario de Correspondencia: señor Andrés Jara.
Secretario de Actas: señor Dagoberto Jara.
Tesorera: señorita María Luisa Herrera.
Pro tesorero: señor Enrique Vergara.
Directores: señora Trinidad de Muñoz.
Señorita Ludgarda Reyes.
Señorita Olivia Rosales.
Señorita Marta Ponce.

COMTE DE SAN BERNARDO

Presidente: señor José Ceballos.
Vicepresidente: señor Carlos Kuhn B.
Secretario: señor Sergio Vargas V.
Tesorero: señor Carlos Miqueles.
Directores: señor Eulalio Vargas Mardones.
Señor Octavio Alvarez.
Señor Oscar Latuz.
Señor Arturo Ahumada.
Señor Juan J. Ramírez.
Señor Juan Pablo Hidalgo.

COMITE DE EL MONTE

Presidente: señor Arturo Tornero M.
Secretario: señor Luis Cerda S.
Tesorero: señor Ruperto Gómez G.
Directores: señor Arturo Soto Arce.
Señor Fernando González F.

COMITE DE MELIPILLA

Presidente: señor Luis Alberto Guzmán.
Secretario: señor Federico Lange.
Tesorero: señor Manuel Leppe.
Directores: señor Italo Giuliucci.
Señor Ricardo Sanhueza.
Señor Luis Alberto Rodríguez.
Señorita Lilia Cortés.

COMITE DE BARRANCAS DE SAN ANTONIO

Presidente: señor Esteban Silva Echeverría.
Secretario: señor Pedro Espinoza Leyton.
Tesorero: señor Juan Medina Crisóstomo.
Directores: señor Canciano 2.o Cadena.
Señor Manuel Gómez Santis.
Señorita Elena Jara Silva.

COMITE DE LLO-LLEO

Presidente: señor Alejandro Suzarte I.
Vicepresidente: señor Evaristo Maldonado.
Secretario: señor Carlos Valdebenito.
Prosecretario: señor Primitivo Sule.
Tesorero: señor Pedro Díaz
Directores: señor Florencio Carmona.
Señor Francisco Liberona.
Señor Juan Herrera C.
Señor Manuel Lima.
Señor Cayetano Toro V.

COMITE DE CARTAGENA

Presidente: señor Enrique Santis García.
Secretario: señor Oscar Palacios Pinochet.
Tesorero: señor Rutilio Talciani.
Directores: señor Ernesto Arriagada.
Señor Héctor Cáceres.

COMITE DE RANCAGUA

Presidente: señor Armando Urzúa Urzúa.
Secretario: señor Jorge Arriagada de la Cuadra.
Tesorero: señor Julio Moya

COMITE DE COLTAUCO

Presidente: señor Eudoro Contreras Martínez.
Vicepresidente: señor Oscar Baeza Díaz.
Secretario: señor Floridor A. Cerda Vargas.
Tesorero: señora María Abarca Vera.

COMITE DE SAN VICENTE DE T. T.

Presidente: señor Leopoldo Valenzuela Muñoz.
Secretario: señor Germán Arancibia Ortiz.
Tesorero: señor Abel Domínguez Vera.

COMITE DE TALCA

Presidente, señor Domingo Bravo C.
Vicepresidente, señor Manuel Cornejo.
Secretario General, señor Pedro Grandy Elgueta.
Secretario de Organización, señor Oscar Morales L.
Secretario de Propaganda, señor Manuel Oliva.
Secretario de Prensa, señor Juan Ruiz Tagle.
Tesorero, señor Omar Echeverría Q.
Directores: señor Jorge Donoso Espejo.
Señor Hugo Cárcamo.
Señor Alejo Donoso E.
Señor Fernando Freyhoffer.
Señor Bernardo Messina R.
Señor Mariano Arias B.

COMITE DE CONSTITUCION

Presidente, señor Luis Alberto Caballero.
Secretario, señor Enrique Videla Silva.

COMITE DE CAUQUENES

Presidente, señor Renato Medina Bolzard.
Vicepresidente, señor Víctor López Reyes.
Secretario, señor Víctor Chamorro Villalobos.
Tesorero, señor César Toledo Aguilar.
Directores: señor René Silva Ojeda.
Señor Ignacio Iluffi Muñoz.
Señor Heriberto Hernández Yáñez.
Señor Luis Cisternas Riquelme.
Señor Luis Enrique Olivares Tirado.

COMITE DE LINARES

Presidente, señor Roberto Alvear Valdés.
Secretario, señor José Fernández Vásquez.
Tesorero, señor Luis A. Ganga.

COMITE DE CHILLAN

Presidente, señor Waldemar Fuentealba.
Secretario, señor Luis Ferrada.
Tesorero, señor Vitaliano Pedrero.
Directores: señor Eustaquio Inostroza.
Señor Juan Contreras.
Señor Juan Alarcón.

COMITE DE COELEMU

Presidente, señor Manuel Gavilán P.
Vicepresidente, señor Leandro Fredes P.
Secretario, señor Nicolás Quezada Silva.
Directores: señor Tulio Muñoz.
Señor José Giacamán.

COMITE DE CONCEPCION (Provisorio)

Presidente, señor Pascual Fuentealba.
Vicepresidente, Ignacio Zúñiga O.
Secretario, Ramón Gallardo A.
Tesorero, José M. Vergara Olguín.
Directores: señor Santiago Cerda S.
Señora Hortensia Rodríguez.
Señora Dolores Granadino Poblete.
Señor Pablo Aguayo Evans.
Señor Alberto Sáez Díaz.
Señor Carlos Olivares.

COMITE DE LOTA

Presidente, señor Gonzalo Torres.
Secretario, señor Segundo Ravanal.
Tesorero, doctor Humberto Méndez.
Director, señor Urbano 2.o Lillo.

COMITE DE CARAMPANGUE

Presidente, señor Humberto Mendoza E.
Vicepresidente, señor Miguel Fernández.
Secretario, señor Lino Hoppe Herrera.
Tesorero, señor René Artigas Burgos.
Directores: señor Amador Carrasco.
Señor Domingo Contreras Chávez.
Señor Eudocio Sáez Lazo.
Señor Luis Donoso Serrano.
Señor Ramón Fernández Belmar.

COMITE DE TEMUCO

Presidente, señor Julio Maureira Jara.
Vicepresidente, señor Arturo Japke.
Secretario General, señor Arturo Rivera Bravo.
Tesorero, señor Mario Gil Mujica.
Directores: señor Carlos Sepúlveda San Martín.
Señor José del R. Muñoz.
Señor Luis Vélez.
Señor Alfredo Gatica Silva.
Señor Antenor Lagos Navarrete.
Señor Ladislao Ramírez.
Señor Luis Salazar Garcés.
Señor Santiago Aravena.

COMITE DE PUCON

Presidente, señor J. Brígido Paredes.
Vicepresidente, señor Félix Grot Cardenau.
Secretario, señor Zacarías García Martínez.
Tesorero, señor Juan Meza.
Directores: señor José Angel Calabrano.
Señor Javier Rivas Wilson.
Señor José Manuel Martínez.
Señor Angel Custodio Bórquez.
Señor Carlos Roa.
Señor José del R. Castillo.
Señor Gonzalo Acevedo Hott.
Señor Claudio Elgueta.
Señor Guillermo Castillo.
Señor José Jamis.

3.— COMITES GREMIALES

COMITE DE PROFESORES

Presidente: señor Carlos Yáñez Bravo.
Secretario: señor Oscar Escobar Zapata.
Directores: señor Sigfrido Rivera.
Señorita Lina Vargas Andrade.
Señor Rodolfo Meyer.

COMITE DE MEDICOS Y DENTISTAS

Presidente: Doctor Luis Corvalán Rocco.
Secretario: Doctor Luis Cifuentes Figueroa.
Tesorero: Doctor Manuel Muñoz Valenzuela.
Directores: Doctor Juan Ig. Iñiguez Undurraga.
Doctor Hernán Chamorro Cid.

COMITE DE FERROVIARIOS

Presidente: señor David Montoya Hernández.
Secretario: señor Guillermo Varela.
Tesorero: señor René Ilic Vega.
Directores: señor Eulogio Sepúlveda.
Señor Luis Rodríguez Martínez.
Señor José Sáez Peña.

COMITE DE PRACTICANTES

Presidente: señor Julio Ardouin.
Secretario: señor Alejandro Araya.
Tesorero: señor Pantaleón Amaro.

4.— COMITES FUNCIONALES

COMITE N.o 1 —

Presidente: señor Orlando González Jorquera.
Secretario: señor Samuel Villagrán.
Tesorero: señora Eve Villegas.
Directores: señor Ramón Cuevas Fernández.
Señor Francisco Sánchez.
Señor Alberto Jara Santa María.

COMITE N.o 2

Presidente: señor Manuel Astudillo Tapia.
Secretario: señor Carlos Fuenzalida Poisson.
Tesorero: señor Roberto Gacitúa B.
Directores: señor Dionisio Soto.
Señor: Alfonso Carrasco.
Señor Miguel Rodríguez Palacios.
Señor Sergio Vargas Valenzuela.
Señor Raúl Fuentes.

COMITE N.o 3

Presidente: señor Ascanio Lagos.
Secretario: señor Gerardo Véliz.
Tesorero: señor Roberto Rojas F.
Director Electoral: señor Guillermo Vas Silva.
Director Sindical: señor Eustaquio Agüero Carroza.

COMITE N.o 4

Presidenta: señora Josefina Torres de Oyarzún.
Tesorera: señorita Lea Toro.
Directores: señorita Teresa Parragué Barruel.
Señor Arturo Silva.
Señor Luis Neira.

COMITE N.o 5

Presidente: señor Luis Santibáñez Costa.
Vicepresidente: señor Pedro Mancilla Ojeda.
Secretario: señor Diego Maturana.
Tesorero: señor Héctor Ruiz García.
Directores: señorita Artura Guzmán.
Señor Ulises Delgado.
Señor Carlos Silva.
Señor Jorge Williams.
Señor Carlos Frigerio.
Señor Eduardo Aravena Burgos.
Señor Víctor Jiménez.

COMITE N.o 6

Presidente: señor Carlos Cotapos Moraga.
Vicepresidente: señor Luis Ciudad Burgos.
Secretario: señor José Valenzuela.
Tesorero: señor Adolfo Peña.

COMITE N.o 7

Presidente: señor Arturo Reynó.
Secretario: señor Isidoro Ortega.
Tesorero: señor Armando Torres Benavente.
Directores: señor Luis Flores Muñoz.
Señor Samuel Gómez León.
Señor Jorge Arcaya Vera.
Señor Adrián Sepúlveda Escobar.
Señor Arturo Wilson Solar.

COMITE N.o 8

Presidente: señor José Gutiérrez Araya.
Secretarios: señores Carlos Espinoza D. y Juan Caamacho C.
Tesorero: señor Moisés Navarrete Vera.
Directores: señor José López.
Señor Carlos Prieto Bravo.
Señor René Williams.
Señor Raúl Maturana.
Señor Héctor Contín Ruiz.
Señorita María Fernández.

COMITE N.o 9

Presidente: señor Francisco A. Pavéz Gómez.
Secretario: señor Claudio Echeverría Reed.
Tesorero: señor Carlos Marfili Rojas.
Directores: señorita Elena Parragué Barruel.
Señor Alberto Caldera.

COMITE N.o 10

Presidente: señor Ciro Rivera Cruzat.
Secretario: señor Héctor Ramírez.
Tesorero: señorita Ema Martínez.
Directores: señor Enrique Stari Arancibia.
Señor Jorge Marchant González.

EL COMITE NACIONAL — Pre Candidatura Presidencial Arturo Olavarría B.— Secretaría General: Moneda 1408. Teléfono 66137.

COMERCIANTES DE LA FERIA MUNICIPAL SE ENTREVISTARON AYER CON EL INTENDENTE JOFRE

LE EXPUSIERON SU NINGUNA RESPONSABILIDAD EN EL ALZA DE LAS SUBSISTENCIAS

Directiva del Sindicato de Comerciantes de Ferias y Mercados que visitó ayer LA NACION.

Ayer se entrevistaron con el Intendente de la provincia, la directiva del Sindicato Profesional de Comerciantes en Subsistencias y Precios de Ferias y Mercados, señores Osvaldo González, Rubén Valenzuela y Humberto Santander, acompañados del regidor don Santiago Poblete, don Fermín Olivares y representantes de diversos productores.

La directiva del Sindicato indicado visitó poco después LA NACION para informarnos de los asuntos tratados con la primera autoridad de la provincia.

En dicha reunión, se le manifestó al señor Jofré Vicuña, de que no era efectivo que en la Feria Municipal se encarecieran los productos por intervención de los intermediarios, por cuanto el Comisariato, con su cuerpo de Inspectores, fija los precios de las mercaderías una vez que éstas son rematadas, no permitiendo ésto, ninguna especulación de los intermediarios que, además son estrictamente supervigilados por los Inspectores de dicho organismo y de la Municipalidad de Santiago.

El Intendente señor Jofré, según nuestros informantes, habría concordado en apreciar así esta situación y también les habría hecho presente que estimaba necesaria la presencia de los consignatarios en la Feria Municipal, porque cumplían una función que propendía al incremento de la producción.

Nos agregaron nuestros visitantes que el Intendente les había prometido ponerles en su conocimiento cualquiera innovación que se efectúe en la Feria Municipal, de acuerdo con el proyecto de reestructuración que elaborará el Comisariato.

A nombre de más o menos 3.000 comerciantes de este ramo, la directiva del Sindicato nos pidió hacer llegar al señor Jofré Vicuña, sus agradecimientos por la cordial acogida que les dispensó.

Estadio de los Carabineros al club Colo Colo

LA CAJA RESOLVERA SU VENTA EN UNA SESION ESPECIAL

En la tarde de ayer celebró sesión ordinaria el Consejo de la Caja de Previsión de los Carabineros de Chile, con asistencia de la totalidad de sus miembros.

Se aprobaron retiros, montepíos y modificaciones de pensiones que importan un mayor gasto anual de $ 343,405.76.

En conformidad a la legislación vigente se reconocieron servicios a imponentes de la Caja, dentro de su régimen de previsión.

En préstamos de auxilio, la Comisión respectiva dió cuenta que durante la última semana se aprobaron solicitudes por un valor total de $ 224,837.83. Por su parte, el Consejo considerá favorablemente otras solicitudes de carácter urgente.

En operaciones hipotecarias el Consejo considerá diversas solicitudes de imponentes relativas a reparaciones de propiedades.

Se designó, en representación del Cuerpo de Carabineros, en la Junta de Vigilancia del Estadio de Carabineros, al capitán señor Raúl Barahona Gallegüillos.

El Consejo continuó considerando la oferta que ha recibido del Club de Fútbol Colo Colo, para enajenar en su favor el Estadio de Carabineros. Al efecto, celebrará próximamente una sesión especial para decidir este negocio.

Finalmente, el Consejo consideró diversas otras materias de carácter administrativo.

SE CREARA EL . . .

(DE LA 1a PAGINA)

(a en invierno y tipo jardinera en verano)
—zapatos.
b) De sexo femenino:
—camisa-calzón o corpiño-calzón
—combinación
—vestido
—delantal
—zapatos

Se recomienda especialmente enseñar a las madres no usar la ropa de los niños mayores, sino adaptarla previamente.

El pre-escolar debe cambiarse la totalidad de la ropa diariamente.

4.o La Dirección General de Protección a la Infancia y Adolescencia preparará un folleto que contenga todas las indicaciones recomendadas al respecto en aquella reunión técnica de 1944, como también las indicaciones para su confección en serie en los colegios y escuelas de niñas de la República.

ORGANIZACION

1.o Para los efectos de la organización y funcionamiento de esta Obra Social, se seguirán las normas que se indican a continuación.

a) Oficina de Compras, Almacén y Expedición

2.o Habrá una oficina que se encargará de la compra de materiales y útiles de confección, ropa hecha, recepción de los mismos materiales que sean obsequiados por particulares, almacenamiento de los mismos y de las prendas ya confeccionadas y entrega y expedición de los paquetes con equipos a sus destinatarios.

3.o Esta oficina funcionará anexa a la Dirección General de Auxilio Social con el personal actualmente existente en el local que se le señale y su funcionamiento se cefiirá a las normas que se indican más adelante.

4.o El personal de esta oficina estará compuesto por:

a) un funcionario de la Contraloría, designado por el Presidente de la República, que actuará como Jefe.

b) dos oficiales de la Dirección General de Auxilio Social que trabajarán a las órdenes del primero, cuyo número podrá ser incrementado según las necesidades del Servicio.

5.o Esta oficina se encargará de:

a) compra de materiales y útiles de confección.

b) compra de prendas hechas, overoles, zapatos, sandalias, alpargatas, etc., a casas comerciales que deseen contribuir con ventaja a esta obra social.

c) recepción de materiales y útiles de confección, prendas u otros implementos obsequiados por particulares o instituciones.

d) recepción de fondos de procedencia estatal.

e) recepción de fondos de particulares o instituciones.

f) recepción de las prendas confeccionadas en escuelas, liceos y colegios de niñas.

g) almacenaje de todos los implementos y materiales recibidos.

h) entrega de materiales y útiles a las escuelas, liceos y colegios de niñas; a los centros de madres u otros servicios o instituciones que se ofrezcan para tal objeto.

i) envío de los paquetes con equipo a los destinatarios o a los servicios encargados de su distribución.

6.o La Jefatura de esta oficina rendirá cuenta mensualmente del movimiento habido a la Dirección General de Auxilio Social y a la Dirección General de Protección a la Infancia y Adolescencia, con cuyo visto bueno se elevará al conocimiento de S. E. el Presidente de la República o de la repartición que éste señale.

7.o El Gobierno arbitrará las medidas necesarias para liberar de costo postal los paquetes de donaciones, envíos de encomiendas o giros postales.

b) Confección

8.o La dirección de cada establecimiento escolar de la República o servicio proteccional materno-infantil que vayan a colaborar en esta obra, solicitará de la Dirección General de Auxilio Social el material para la confección y de la Dirección General de Protección a la Infancia las instrucciones pertinentes, comprometiéndose a ceñirse estrictamente a ellas, y a entregar las prendar confeccionadas dentro de un plazo prudencial en número correspondiente a la cantidad de material recibido, según los cálculos técnicos.

9.o La Dirección General de Auxilio Social dará a la dirección del establecimiento solicitante una orden de entrega por el material pedido contra la "Oficina de Compras, Almacén y Expedición". En dicha orden constarán los pormenores de la entrega.

10.o La confección en establecimientos educacionales o instituciones asistenciales ubicadas en provincias, se hará siguiendo el mismo procedimiento y comprometiéndose a entregar las prendas confeccionadas a la Jefatura Provincial de Protección a la Infancia correspondiente, la que las distribuirá entre aquellas familias de la localidad cuyas solicitudes hayan sido aprobadas por el Servicio Social correspondiente.

11.o Se entregará material para confección:

a) a los establecimientos educacionales femeninos: escuelas primarias, liceos, escuelas vocacionales, escuelas profesionales y a los talleres de la Casa Nacional del Niño y otros establecimientos de enseñanza profesional especializada.

b) a los Centros de Madres que funcionan anexos a los Centros Materno-infantiles de la Dirección General de Protección a la Infancia y Adolescencia.

c) a los Centros de Madres que funcionan anexos a las maternidades.

d) a los servicios o instituciones que deseen cooperar en la confección de prendas de ropas.

c) Distribución

12.o Las prendas se distribuirán directamente a las familias socorridas por intermedio del Departamento de Acción Social en horas y lugares previamente fijados. En provincias se distribuirán los equipos por intermedio de las jefaturas provinciales de protección a la infancia y por Carabineros de Chile.

En los sectores rurales, por intermedio del servicio social de las Casas de Socorro de la Beneficencia.

13.o El reparto de ropa se hará a través de las siguientes instituciones:

a) en Santiago y ciudades de provincia:
—en los Centros Materno-infantiles de la Dirección General de Protección a la Infancia y Adolescencia.
—en las maternidades.
—en las escuelas primarias.
—en los cuarteles de carabineros
b) en los sectores rurales:
—en las Casas de Socorro de la Beneficencia.
—en las escuelas primarias.
—en los cuarteles de carabineros

14.o La comprobación de las necesidades de ropa de las diferentes familias y su distribución posterior estará a cargo de:

a) asistentes sociales de las maternidades.

b) asistentes sociales de los centros de madres anexos a los centros materno-infantiles de la Dirección General de Protección a la Infancia y Adolescencia.

c) equipos de alumnos de las escuelas de servicio social de Santiago, destacados en los sectores escolares, conforme se establezca en acuerdos especiales.

d) en las ciudades de provincia por asistentes sociales de las maternidades, de la Caja de Seguro Obrero, de los Hospitales o de otros servicios de la localidad.

e) asistentes sociales de los hospitales de niños.

f) en las zonas rurales por las asistentes sociales de las Casas de Socorro.

15.o Una vez visada la encuesta por la asistente social, se remitirá al Repartamento de Acción Social en Santiago, el que se reservará el derecho de solicitar rectificación de los datos, ampliar la pesquisa o informar negativamente el socorro.

16.o Aprobada la encuesta por el Departamento de Acción Social se extenderá una orden a la Oficina de Compras, Almacén o Expedición, para el envío del paquete correspondiente a la oficina del Jefe Provincial o a la Casa de Socorro respectiva, donde, el día y horas especialmente indicados, se harán las entregas. En Santiago la distribución se hará de acuerdo con el número 12.o de este párrafo.

17.o Las prendas entregadas por el Ropero Nacional quedan fuera del comercio humano y en consecuencia, no podrán ser vendidas, empeñadas, al objeto de contratación alguna.

SUPERVIGILANCIA

1.o La supervigilancia técnica de esta Obra Social estará a cargo del Director General de Protección a la Infancia y Adolescencia.

2.o La fiscalización económica estará a cargo de la Dirección General de Auxilio Social.

Asamblea de la Fed. local de la CONEP

SE REUNIRA MAÑANA PARA TRATAR IMPORTANTES MATERIAS DEL GREMIO

Mañana viernes la Federación de Santiago de la CONEP reunirá nuevamente a su Asamblea de Delegados para continuar preocupándose de materias de importancia como son, especialmente, las relacionadas con la Caja de Previsión del Gremio.

En efecto, los empleados particulares, después de tomar conocimiento en la reunión pasada del Decreto Supremo que recientemente se dictó creando dentro de la Caja la Sección Seguros de Vida y Desgravamen Hipotecario, entrará a estudiar esta materia, llevando los señores Delegados hasta su Directiva, los puntos de vista que sobre el particular tengan sus representados.

Además de oír la Cuenta que sobre otros asuntos de la Caja les dará su presidente Provincial y Consejero de ese Organismo, señor Manuel Miranda, los empleados afiliados a la CONEP se impondrán ampliamente de la actuación de sus personeros en el Comando Unico y del estado en que se encuentran las actividades de ese cuerpo frente al próximo Congreso Nacional de Unidad, a realizarse a mediados de mayo.

La Asamblea de mañana se efectuará a las 19.45 horas en Estado 33.

Incidencias en el Sindicato El Melón, de Calera

SE PRODUJERON AL HACERSE ENTREGA DEL LOCAL

La nueva directiva del Sindicato Industrial "El Melón", de La Calera, se hizo cargo ayer del local de la institución, acto que fué legalizado por el inspector del Trabajo, señor Roberto Montero Rojas. Asistieron también los diputados señores José Díaz Iturrieta y Alfredo Escobar.

Se nos informó que en esta oportunidad se produjeron algunas incidencias.

MUZARD
Liquida
SALDOS
de
Cristalería
y
Novedades

AVISO AL COMERCIO

Se avisa al comercio que con motivo de la entrega de la Jefatura del Instituto Geográfico Militar, deben pasar las cuentas que se le adeuden, hasta el día 8 del presente.

Pasado este plazo no se reconocerá ninguna cuenta.

LA JEFATURA

LA GOTHAM ADVERTISING Co. REALIZARA EN CHILE INTENSA CAMPAÑA DE PUBLICIDAD

SU VICEPRESIDENTE EJECUTIVO, SEÑOR ARTHUR KRON, HA ESTADO VISITANDO NUESTRO PAIS. — LA "GOTHAM ADVERTISING" Y "LA NACION". — EL SEÑOR KRON RECORRE NUESTROS TALLERES

Después de haber permanecido algunos días en Chile, en visita de estudio, debe regresar hoy a Estados Unidos el señor Arthur A. Kron, vicepresidente ejecutivo y tesorero de la reputada empresa publicitaria norteamericana Gotham Advertising Co., cuya sede principal se halla en Nueva York.

Mr. Kron ha tomado aquí contacto con sus representantes en nuestro país, informándoles acerca de las grandes campañas de propaganda en vías de realización. El comercio y las industrias norteamericanas se proponen intensificar sus relaciones con Sud América, aumentando considerablemente sus rubros de exportación, y como es natural, la Gotham Advertising toma de inmediato sus medidas a fin de corresponder a tales iniciativas.

Anteanoche tuvimos el agrado de recibir la visita de Mr. Kron, a quien acompañaba don Enrique Gibian, de la Empresa de publicidad que lleva su nombre, y que se encuentra también vinculada a la Gotham Advertising. Nuestro distinguido visitante nos dió a conocer en esa ocasión algunos interesantes aspectos de la acción de su empresa, que es, indiscutiblemente, una de las primeras de su índole en todo el mundo.

Las conexiones de la Gotham son universales, pero por razones obvias de la guerra, se desarrolló extraordinariamente en los países latinoamericanos, que son los que hoy en día absorben un promedio importante de

Mr. Arthur A. Kron

sus actividades. Aparte de las diferentes oficinas que tiene en territorio de los Estados Unidos y Canadá, la Gotham posee representantes en casi todos los países latinoamericanos.

Trae en cartera el señor Kron, excelentes proyectos; nos anunció la introducción en Chile de numerosas firmas absolutamente desconocidas hasta ahora en nuestro medio, aunque de enorme prestigio en el país vecino, y por su magnitud y el volumen de lo que constituye el monto de las inversiones, se desprende la necesidad que hubo de que el propio señor Kron hiciese en persona el viaje.

"Nosotros —nos decía el señor Kron— hemos tenido siempre para este país las más grandes simpatías, y lo prueba el hecho de que nuestros numerosos clientes le destinen un buen volumen de sus gastos de propaganda en relación con el resto del Continente. Lamento no tener a la mano las cifras de lo que mi casa invierte en publicidad para anunciar los productos de nuestros clientes, pero sí puedo asegurarles que Chile va a la cabeza, y que cuando menos, gastamos tres veces más que en Cuba, que es el país latinoamericano del cual poseo en estos momentos datos más exactos".

"No exagero si digo a ustedes que Chile ha sido para nosotros, y para mí en lo particular, el país de habla española que nos ha servido de inspirador; es aquí donde nosotros robamos nuestra publicidad y donde encontramos siempre las mejores fuentes creadoras, para luego extendernos al resto del Continente latinoamericano. Tengo aquí excelentes amigos y además nuestros representantes, la Sociedad Nac. de Ventas S. A., Propaganda Gibian, todos ellos han sabido interpretarnos debidamente, y a través de ellos podemos conocer lo que Chile necesita".

La jira del señor Kron contempla la visita a 17 países del Continente y terminará en La Habana. En Chile ha sido cumplido, estableciendo las bases con sus representantes, para la intensa propaganda que en breve habrá de iniciarse.

Antes de dejarnos, el señor Kron, siempre en compañía del señor Gibian, recorrió detenidamente los departamentos de publicidad, las salas de linotipias, de compaginación y de avisos, las prensas, y las demás reparticiones de nuestra imprenta, mostrándose muy bien impresionado en cuanto pudo constatar que LA NACION, posee magníficas instalaciones y maquinarias modernas, como cumple a un órgano de publicidad de primera categoría.

EMPLEADO (A)
CON CONOCIMIENTOS DE
QUIMICA O MEDICINA,
SE NECESITA:
Vicuña Mackenna 1094

CAJA DE LA HABITACION
PROPUESTAS
POBLACION "PRESIDENTE RIOS", SANTIAGO

Llámase a Propuestas para la ejecución de las obras de Construcción, Instalaciones y Urbanización del Sector III.o, 1.o Etapa, de la Población "PRESIDENTE RIOS", de Santiago, compuesta de 640 viviendas.

Bases y demás antecedentes, en el Archivo del Departamento Técnico —4.o piso— Caja de la Habitación, Arturo Prat 48, de Santiago, a contar del día viernes 29 de marzo.

Tendrán opción a estas propuestas los Contratistas inscritos en el Registro Especial de la Población.

ONGOLMO VERA M.,
Vicepresidente Ejecutivo

Ayude Usted a Combatir el Ahogo y la Sofocacion del Asma

He aquí una buena noticia para Usted o para alguno de sus amigos que padezcan de Asma. Las víctimas del Asma se sofocan queriendo respirar y con frecuencia se quedan sin dormir en cama. Cuando se logra eliminar las mucosidades del aparato respiratorio, pueden respirar libremente y dormir bien. Y ahora, gracias a una medicina llamada Menaco, muchas víctimas del Asma están descubriendo que es fácil ayudar a que desaparezcan. Menaco hace su efecto directamente sobre las mucosidades del aparato respiratorio, adelgazándolas y haciendo que puedan fluir de tal manera que pueden ser fácilmente eliminadas y las personas entonces pueden gozar de mayor libertad al respirar. Menaco es fácil de tomarse. Viene en pastillas que no tienen sabor y está siendo importado a Chile por la mayoría de las boticas. Por tanto aprovéchese usted de esta buena noticia y compre Menaco hoy mismo en su farmacia favorita, para que vea personalmente la rapidez con que Menaco ayuda a combatir el ahogo y la sofocación del Asma. Pídalo hoy mismo en su farmacia.

Menaco

Cada Pastilla contiene Est. Lobelia, Yodura de Potasio, M.K.

Conferencia sobre Sismología

El señor Franklin P. Ulrich, representante del Programa Sismológico para las Repúblicas Americanas del Gobierno de Estados Unidos, en jira por el continente, por encargo del Presidente [illegible] dará hoy [illegible] a las 10 horas [illegible] conferencia [illegible] reros en [illegible]

El señor [illegible] ervando en [illegible] ológica la [illegible] de Ri[illegible]

PROPUESTA PUBLICA
Servicio de Explotación de [illegible]

Solicítanse propuestas públicas para [illegible] cio de Explotación de Puertos, de los siguientes [illegible] 2 equipos bomba portátiles para [illegible]

Las propuestas se abrirán el día 17 de [illegible] horas, en la Intendencia de Puertos, ante [illegible] que asistan.

Bases y antecedentes pueden solicitarse [illegible] ría de la Junta Económica, Errázuriz 625, [illegible] correo a la casilla 133-V, Valparaíso.

EL INTENDENTE [illegible]

Valparaíso, 1.o de Abril de 1946.

DIRECCION GENERAL DE PAVIM[illegible]
PROPUESTAS PUBLI[illegible]

Solicítanse propuestas públicas para la [illegible] trabajos que se indican, en las siguientes [illegible]

TOCOPILLA

PRIMER GRUPO: 10.000 m2. de calzada [illegible] bituminoso;

SEGUNDO GRUPO: 2.000 m2. calzada [illegible] bituminoso;

1.000 m2. de aceras de concreto asfáltico.

Las obras de este segundo grupo se [illegible] pueblo de Quillagua.

Las propuestas se abrirán en la Alcaldía [illegible] el 23 de Abril, a las 15 horas.

MELIPILLA

10.000 m2. de calzadas de concreto de [illegible] 2.500 ml. de soleras rectas; y obras [illegible]

Estas propuestas se abrirán en la Alcaldía [illegible] el 25 del presente, a las 11 horas.

CALAMA

10.000 m2. calzadas de macadam bituminoso; 5.000 ml. soleras rectas; y obras complementarias.

Las propuestas se abrirán en la Alcaldía [illegible] 26 de Abril, a las 16 horas.

Para optar a cualquiera de estas propuestas [illegible] re encontrarse inscrito en el Registro de Contratistas de Pavimentación, que quedará cerrado en cada [illegible] antes de la fecha de apertura de la respectiva propuesta.

Consultar bases y antecedentes en la [illegible] tes de la Dirección, Catedral 1450, de 15 a [illegible] las Delegaciones de Pavimentación que corresponden.

EL DIRECTOR [illegible]

CORPORACION AGRARIA [illegible]
S. A. E. N. C.
DIVISION COME[illegible]

Se pone en conocimiento de los señores [illegible] esta Sociedad ha quedado definitivamente [illegible] comienzo a todas sus operaciones, por haber [illegible] suscripción de las acciones de la primera [illegible]

Los interesados en suscribir acciones de la [illegible] sión, pueden pasar a inscribirse en nuestras [illegible] sorias.

CORPORACION AGRARIA NACIONAL, [illegible]
CASILLA 35-D — TELEFONO [illegible]
Santiago [illegible]

FERROCARRILES DEL [illegible]
Propuestas Pú[illegible]
por Materia[illegible]

Se llama a propuestas públicas por los [illegible] las que se abrirán en la Sección Adquisiciones [illegible] de Materiales (Estación Alameda), a las 16 [illegible] a continuación se indican:

EL 4 DE ABRIL DE 1946
"VARIOS"

500 kgs. ALAMBRE fierro; 200 kgs. PE[illegible] LLAVES Stilson; 32 BARRENOS; 32 BROCAS [illegible] RAJAS; 300 MECHAS p. maq. taladrar [illegible] RRAS; 6 BROCAS alta veloc.; 363 kgs. TO[illegible] NILES; 140 CODOS; 20 REDUCCIONES [illegible] acero; 500 CHAVETAS; 2,066 kgs. m/m. de A[illegible] DENA acero; 100 metros CABLE de alambre [illegible] 0 kgs. BRONCE; 790 ESCOBILLONES; 170 [illegible] chas; 101 metros CORREA balata; 50 CARRE[illegible] 120 metros m/m. FRANELA; 200 pzs. LUMA[illegible] canaletas Standard; 1.477 pzs. de roble, [illegible] oruto y elaboradas; 20 BARRENOS mineros [illegible] LETOES de lana; 20 pares ZUECAS con escap[illegible] galvanizado.

EL 5 ABRIL 1946.
BRONCE, COBRE, PLOMO Y ZINC EN BA[illegible]
9.380 kgs. BRONCE y 10,460 kgs. COBRE [illegible] chas; 270 kgs. HOJALATA XXX; 800 kgs. [illegible] 950 kgs. ZINC liso.

EL 8 DE ABRIL DE 1946.
"DURMIENTES"

15,000 DURMIENTES de roble, especial [illegible] por 10" por 3.50 metros.

EL 9 ABRIL 1946.
CARPAS, LONAS, GENEROS Y ARTICU[illegible]
2,100 mts. ARPILLERAS rala y tupida; 6.[illegible] y verdes p. señales; 14,000 BOTONES [illegible] de nilo; 10 CARPAS lona impermeable; 25 [illegible] p. tapizar; 100 mts. CORDON de algodón; [illegible] algodón; 1.670 kilos crin animal y vegetal; [illegible] relleno; 100 felpudos p. pisos; 100 mts. [illegible] ción fuelles coches y 600 mts. GENERO [illegible] 560 HILO en carretillas; 400 mts HUINCH[illegible] mts. HUINCHA cáñamo p. resortes muebles; [illegible] LEUM p. pisos; 380 mts. LIENZO lavado; [illegible] tino o algodón, N.o 1, de 24" ancho, p. techos [illegible] LONA especial p. fuelle unión vestíbulo [illegible] mts. LONETA 8 onzas; 200 mts. LONA 10 onzas; [illegible] GAMOIDE o tela imitación cuero; 400 [illegible] 950 mts. TOCUYO.

EL 10 DE ABRIL DE 1946.
"CONFECCION MATERIAL DE ENR[illegible]

1'0.000 kgs. de CLAVOS rieleros N.os 1 [illegible]

La Empresa proporcionará el fierro necesario [illegible] ción de este material.

EL 11 DE ABRIL DE 1946.
"MATERIAL DE ENRIELADO [illegible]
100 CAMBIOS y 100 CRUZAMIENTOS completos.

EL 12 ABRIL 1946
FIERRO GALVANIZADO
14.700 kgs. FIERRO galvanizado en planchas.

EL 30 DE ABRIL DE 1946
"CLAVOS, GRAPAS, TORNILLOS Y [illegible]

7.700 kgs. CLAVOS alambre redondo de [illegible] GRAPAS de fro. galv.; 600 kgs. PUNTAS [illegible] TACHUELAS; 1.321 kgs. TORNILLOS de [illegible] TORNILLOS de fro.; 900 kgs. TORNILLOS [illegible] chos.

BASES, MAYORES DATOS Y ANTECEDENTES [illegible] SULTARSE DIARIAMENTE EN LA SECCION [illegible] DEL MISMO DEPARTAMENTO, DE 15.30 A [illegible] TO SABADOS, QUE SE ATENDERA DE [illegible]

El jefe del Departamento de [illegible] y Almacenes.

¡PROPIETARIO, DEFIENDASE!

GRAN CONCENTRACION DEL DOMINGO PROXIMO EN EL TEATRO VICTORIA

Ante las agresividades inconstitucionales del Comisariato, que comienzan a materializarse en DECRETOS ILEGALES y RESLUCIONES ARBITRARIAS, que difunde su propia SECCION PRENSA — mantenida a costa del Erario Fiscal — la LIGA PRO DEFENSA DE LA PROPIEDAD cita a los propietarios a una

GRAN ASAMBLEA

para resolver la actitud que deben asumir en defensa de la CONSTITUCION y de la Ley.

LA CONCENTRACION TENDRA LUGAR EL DOMINGO 7 DEL PRESENTE, LAS 10.30 A. M., EN EL TEATRO VICTORIA

¡PROPIETARIO: Asista a esta ASAMBLEA y póngase de pie ante la acción de la burocracia del Comisariato!

Liga Pro Defensa de la Propiedad, Compañía N.o 1357.

EL INTENDENTE REFUTA AFIRMACION HECHA POR LOS REGIDORES

EL SEÑOR JOFRE VICUÑA SE REFIERE A UNA INICIATIVA SUYA, QUE HA SIDO TERGIVERSADA POR LOS EDILES. — RESPUESTA DE DON GALVARINO GALLARDO NIETO

El Intendente de Santiago, señor Guillermo Jofré Vicuña, dirigió en la mañana de ayer la siguiente comunicación al Alcalde de la capital, señor Galvarino Gallardo Nieto:

"Santiago, 3 de abril de 1946.— Señor don Galvarino Gallardo Nieto, Alcalde de Santiago.— Presente.

Mi estimado Alcalde y amigo:

Me apresuro a explicarle la intervención que en mi carácter de Intendente de Santiago, me ha correspondido en el asunto tratado en la carta que me dirige la mayoría de los Regidores de Santiago, publicada en la prensa de hoy, a fin de desvirtuar de inmediato la afirmación que S. E. el Vicepresidente de la República haya tenido intervención en él y dejar en claro la actuación que me cupo.

Días atrás recibí la visita del Regidor don Santiago Poblete, quien me hizo saber que existía un acuerdo de los 15 Regidores, para publicar una exposición a la ciudad, justificando el abandono que harían de sus cargos, mientras permaneciera en su cargo de Alcalde don Galvarino Gallardo.

Ante la gravedad de este hecho y amparándome en la amistad que me une al señor Poblete, le pedí que lograra suspender la tramitación del acuerdo en referencia, y me proporcionara, en forma privada y extraoficial, una copia de la exposición, a objeto de informar al Gobierno sobre el particular, con el debido conocimiento de esos antecedentes.

Me ha llamado profundamente la atención que este propósito, que al mismo tiempo entrañaba para mí el cumplimiento de mi deber, haya sido tergiversado y se me presente como interesado en obtener de los Regidores que formulen cargos al señor Alcalde, y lo que es más grave aún, se pretenda envolver a la persona del Excmo. señor Duhalde en esta cuestión, lo que rechazo en forma categórica.

Sírvase, señor Alcalde, aceptar esta explicación que tiene por objeto establecer la verdad de lo ocurrido, y salvar la justa indignación que Ud. debe haber sufrido ante la injustificada intervención oficial que se pretendió dar a este asunto.

Lo saluda muy Atte. su Afmo. amigo y S. S.— (Fdo.): **Guillermo Jofré Vicuña**, Intendente de Santiago".

RESPUESTA DEL ALCALDE

Por su parte, el señor Gallardo Nieto contestó la comunicación del Intendente de la Provincia en los siguientes términos:

"Señor Guillermo Jofré Vicuña, Intendente de Santiago.

Estimado Intendente y amigo:

Agradezco cordialmente la información que Ud. me envía sobre la travesura de quien concibió la idea de atribuírsearme, llegando hasta querer presentar, en términos injustos a S. E. el Vicepresidente de República, Excmo. señor Alfredo Duhalde, cuya responsabilidad y hombría de bien debe quedar siempre al margen de cualquiera disidencia entre los Regidores y el Alcalde.

En ningún momento pensé que alguien se considerase apto para tomar el nombre de S. E. en este asunto, y mucho menos que semejante imputación tuviese un ápice de verdad.

Tampoco he creído que existiese en Ud. algún propósito hostil para este viejo amigo y correligionario que lo saluda atentamente.— (Fdo.): **Galvarino Gallardo Nieto".**

SE REUNEN LOS REGIDORES

Los regidores de la Municipalidad de Santiago, en conocimiento de las notas cambiadas entre el Intendente y el Alcalde, se reunieron en la tarde de ayer para tratar este asunto y decidir la forma cómo lo encararían.

Falta vigilancia policial en sector de Av Bustamante

PANDILLA DE VAGOS QUIEBRA AMPOLLETAS Y DESTRUYE JARDINES

Vecinos de la Avenida Seminario Jofré y otras calles que circundan el Parque Bustamante, se han acercado hasta nuestra redacción, para pedirnos hacer llegar su más enérgica protesta a las autoridades correspondientes, por la situación intolerable que ha creado en el sector mencionado, una verdadera pandilla de muchachos vagos que se dedica a perpetrar desmanes de toda especie, con la consiguiente alarma del vecindario.

En efecto, nuestros informantes nos expresan que estos muchachos, amparados por el deficiente servicio de alumbrado público, y la falta de una conveniente vigilancia policial, se dedican a romper a pedradas las ampolletas, los vidrios de las ventanas, y destruyen los jardines. Como estos hechos continúan y se repiten con pasmosa frecuencia, los vecinos se ven en la necesidad de hacerlos públicos, para que se adopten las medidas del caso tendientes a poner término a esta situación.

Instituto Chileno de Conmemoración Histórica

Mañana viernes 5 de abril se lebrará sesión el Instituto Chileno de Conmemoración Histórica, en calle Compañía N.o 1515.

RECEPCION AL EMBAJADOR DE REP. FRANCESA

SE EFECTUARA HOY EN LA UNIVERSIDAD

El Instituto Chileno-Francés de Cultura reanudará hoy sus actividades del presente año, con la recepción solemne de que hará objeto al Embajador de Francia, Conde de Dampierre. En esta ocasión, el señor Francisco Walker Linares, presidente del Instituto, dará una charla titulada "Impresiones de París".

El acto se llevará a efecto en el Salón de Honor de la Universidad de Chile, a las 18.30 horas.

Huelga de 12 horas Lebo en una mina de Lebu; solucionada

Como manifestación de protesta por el despido de cuatro obreros, el personal de la mina "Victoria", de Lebu, provincia de Arauco, declaró ayer una huelga de brazos caídos. El movimiento se prolongó hasta las últimas horas de la tarde, lográndose un arreglo que puso término a las dificultades.

Los 130 obreros volverán a sus labores en la mañana de hoy.

CAPITANAC
ALAMEDA esq. NATANIEL

PREMIADOS SORTEO 30 MARZO 1946
Por Lotería para los bonos a 25 y 30 años el SIMBOLO PREMIADO ES: 62 - 24
Por Tómbola. Ante el Notario de Valparaíso, don Jorge Alemparte.

Monto $	Plazo años	Número Premiado	Monto $	Plazo años	Número Premiado
2,000	10	896	10,000	10	872
2,000	15	398	10,000	15	392
2,000	20	451	10,000	20	394
5,000	10	305	20,000	10	60
5,000	15	824	20,000	15	330
5,000	20	660	20,000	20	644
5,000	20	1729			

PROXIMO SORTEO se transmite por RADIO COOPERATIVA VITALICIA
27 Abril, a las 19 horas.
PREMIOS PAGADOS hasta la fecha, $ 1.222.000.
Cheques pagados por el Sorteo del 23 de Febrero de 1946:
$ 20,000.—Guillermina Ormeño Suazo, Andrés Lamas 76, Concepción
10,000.—Sergio Piñeiro F., Santa Rosa 165, Los Andes.
10,000.—Jorge González G., Dominica 180, Santiago.
10,000.—Ernesto Domínguez D., Hospital Naval, Valparaíso.
5,000.—Víctor Hugo Navarrete P., Cía. Distribuidora Nacional, Valparaíso.
5,000.—María R. Dauvergne B., Casa García, Santiago.
5,000.—Juan Vieyra, Bandera 201, 2.o piso, Santiago.
5,000.—Manuel Caro Valderrama, Camarote 300 N.o 2324, Sewell.

CAPITANAC
ALAMEDA esq. NATANIEL

DEFUNCION

Ha dejado de existir nuestro querido deudo, señor *LUIS MONTERO GONZALEZ*

Sus restos serán sepultados hoy en el Cementerio General. El cortejo partirá desde su casa habitación, calle Ramírez N.o 606, a las 15 horas.

La familia.

Atendido por la Empresa Azócar

DEFUNCION

Ha dejado de existir nuestro querido padre, suegro y abuelito, don *LUIS THELMO SILVA MOYANO*

Sus restos serán sepultados en el Cementerio General después de una misa que se oficiará por el descanso de su alma en la Capilla del Cmenterio General a las 11.30 horas. El cortejo saldrá de su casa habitación, Alameda Bernardo O'Higgins 392, a las 11 horas.

La familia.

SOCIEDAD HIPICA "LUIS COUSIÑO"

Ha dejado de existir nuestro socio fundador, don *PEDRO BAGU PERTUZZO*

Rogamos a los miembros de esta institución, se sirvan acompañar sus restos al Cementerio General. El cortejo partirá hoy a las 11 horas desde la Sociedad, (Av. Club Hípico 1178), donde se le oficiará una misa a las 9 horas.

El directorio.

DEFUNCION

Ha dejado de existir nuestro querido deudo, señora *VICENTA PAVLETICH de HIDALGO*

Sus restos serán sepultados hoy en el Cementerio General. El cortejo partirá desde su casa habitación, calle Sevilla N.o 1421, a las 4. M.

La familia.

Atendido por la Empresa Azócar

DEFUNCION

Ha dejado de existir nuestro querido esposo, padre y abuelito, don *PEDRO BAGU PERTUZZO*

Sus restos serán sepultados hoy en el Cementerio General. El cortejo partirá a las 11 horas desde la Sociedad Hípica "Luis Cousiño" (Av. Club Hípico 1178), donde se le oficiará una misa a las 9 horas.

La familia.

DEFUNCION

Ha dejado de existir nuestro querido deudo, señor *LUIS MARCHANT MUÑOZ*

(Q. E. P. D.)

Sus restos serán sepultados en el Cementerio General hoy a las 15 horas, partiendo el cortejo desde su casa habitación, Avenida Mirador 1848.

La familia.

Atendido por la Empresa Azócar

DEFUNCION

Ha dejado de existir nuestra querida hija y hermana, señorita *ELEXTRA BARRERA ZAMORANO*

Sus restos serán sepultados hoy en el Cementerio General, partiendo el cortejo desde su casa habitación, Pedro Montt 1380, a las P. M.

La familia.

Atendido por la Empresa Azócar

DEFUNCION

Habiendo dejado de existir nuestra querida madre, señora *GERTRUDIS LEON MOYA,*

ruego a los que fueron sus amigos y los nuestros se sirvan acompañar sus restos a su última morada. El cortejo partirá mañana a las 4.30 P. M. desde su casa habitación, Fariña 468.

Sus hijos.

Atendido por la Empresa Azócar

DEFUNCION

Ha dejado de existir nuestro querido deudo, señor *ISMAEL ALDEA MARCHANT*

(Q. E. P. D.)

Sus restos serán sepultados en el Cementerio General hoy a las 16.30 horas, partiendo el cortejo desde el Hospital Militar.

La familia.

Atendido por la Empresa Azócar

DEFUNCION

Ha dejado de existir nuestro querido deudo, señora *MARIA MERCEDES TORRES vda. de JARA*

Sus funerales se efectuarán hoy en el Cementerio General, partiendo el cortejo desde su casa habitación, calle Sevilla N.o 1293, a las 4.30 P. M.

La familia.

Atendido por la Empresa Azócar

Empresa Azócar
Funerales
M. R.

CASA CENTRAL — TELEFONO 30724
SAN ANTONIO ESQUINA MERCED

CASA MATRIZ: de Julio 981. Teléf. 85724
FABRICA Y COCHERAS: Serrano 654. Teléf. 60475

SUCURSALES:
N.o 1: Delicias 43. Tel. 56409
N.o 2: Delicias 3547. Tel. 92261

Un importante adelanto de ingeniería

NUEVOS ADELANTOS EN EL

MOTOR V-8 PARA CAMIONES FORD

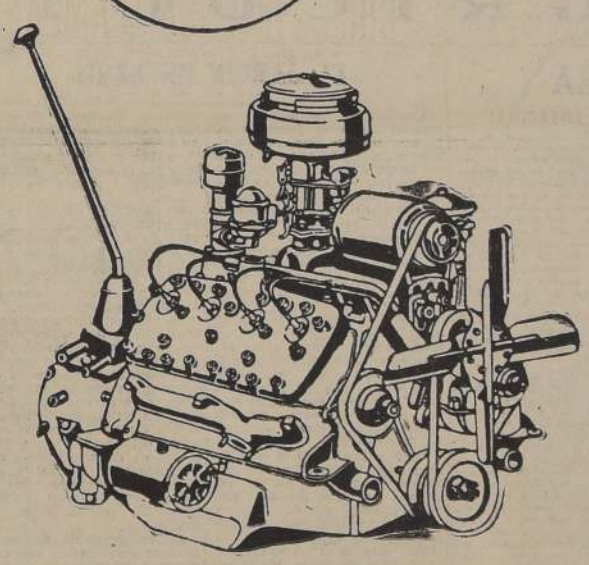

de servicio pesado... de 100 caballos de fuerza

Aquí está ya —al alcance de todos— el primero de los adelantos hechos por Ford durante la guerra en ingeniería de camiones.

El Motor V-8, de 100 caballos de fuerza, perfeccionado para servicio pesado, pertenece ahora a los nuevos camiones y conjuntos motrices Ford de producción limitada.

Esta potente fuente de energía es el motor Modelo 59. Incluye varios de los adelantos de ingeniería que la Ford ha desarrollado en sus camiones para satisfacer demandas militares. Estos cambios han demostrado ser de alto valor bajo las condiciones más adversas del camionaje.

También estas mejoras han elevado el funcionamiento del motor para camiones Ford a un nuevo y alto nivel de durabilidad, economía y eficiencia..., con nuevos e importantes beneficios de interés para todo mecánico y dueño de camión.

Vea los detalles completos en el recuadro a la izquierda.

FORD MOTOR COMPANY

Una Buena Noticia para Dueños de Camiones

El Motor Modelo 59 será suministrado eventualmente como repuesto para Camiones Ford y para conjuntos motrices que estén actualmente en uso.

A continuación indicamos algunos de los adelantos importantes de este motor:

NUEVOS cojinetes de bielas de la durable aleación Tri-Alloy... NUEVOS pistones de aleación de aluminio con cuatro anillos para mayor economía de aceite... NUEVA bomba de aceite de mayor capacidad... NUEVO retén de aceite en la extremidad posterior del cigüeñal... NUEVOS resortes de válvula inoxidables... Refrigeración MEJORADA de los asientos de válvulas... NUEVO distribuidor, tipo plano, impermeable... NUEVO ventilador de alta eficacia... Carburación MEJORADA... Múltiple de admisión MEJORADO para facilitar las uniones con los tubos de la cámara de vacío. La construcción SENCILLA del motor hace que las piezas sean más accesibles..., el embrague puede ser renovado sin tener que sacar el colector de aceite, y tiene más piezas intercambiables, lo que reduce el número de piezas necesarias para el servicio.

Ford

PROBLEMAS FERROVIARIOS TRATO LA FEDERACION "SANTIAGO WATT"

AMPLIADO DE DIRIGENTES PROVINCIALES DEL GREMIO CELEBRO ESTE ORGANISMO

El directorio general de la Federación "Santiago Watt", celebró a fines del mes pasado, un ampliado de dirigentes de las diversas seccionales que tiene este organismo a lo largo del país, con el fin de estudiar sus problemas internos, adoptándose resoluciones por demás interesantes en beneficio directo de los ferroviarios.

LAS CONCLUSIONES

Las conclusiones a que arribó este ampliado fueron las siguiente:

Demostrar el descontento del gremio por la mala calidad del carbón que se le asigna a la Empresa de los Ferrocarriles; solicitar al Supremo Gobierno, la dictación de una Ley de subvención a la Empresa, con el fin de poder financiar en parte, las pérdidas producidas por la anexión de ferrocarriles particulares y ramales que le están dejando pérdidas. Se acordó, además, solicitar a la Dirección de la Empresa y al S. Gobierno, los siguientes puntos: $ 5.— de salario familiar por carga de familia; servicio médico extensivo a la familia; elección democrática por el gremio, para los consejeros a la Caja de Retiros; poner término a la especulación de las subsistencias y de los arriendos; jubilación del personal que tiene más de treinta años de servicios en la Empresa; aumento del pago por prima de kilometraje a veinte y 25 centavos; 40 por ciento de aumento por jornadas nocturnas; que el último aumento de sueldo concedido al personal sea considerado como sueldo base; pronto despacho de la Ley de Montepío; que se ponga en vigencia a la brevedad posible el nuevo Reglamento de Tracción, y que se pague el tiempo no trabajado al personal que participó en la última huelga.

PROPIETARIOS DE LO OVALLE

La Asociación de Propietarios de Lo Ovalle ha convocado a elección de Directorio, para el próximo Domingo. La votación se recibirá de 10 12.30 horas, en el local, Urrejola 535. El directorio que termina, presidido por el Dr. Ronaldo Wood, entrega la entidad con apreciables adelantos materiales en su sede social.

MANIFESTACION AL SR. LUIS HENRIQUEZ A.

El martes último, el personal nocturno de LA NACION ofreció una cena de despedida en honor del Sr. Henríquez Araos, antiguo y acreditado profesional linotipista, con motivo de su retiro de la Empresa.

Ofreció la manifestación el presidente del Sindicato del diario, señor Francisco Díaz y luego hicieron uso de la palabra, en sinceras frases de simpatía para el festejado, diversos compañeros de labores. El Sr. Henríquez Araos agradeció en aplaudidos términos el cariñoso homenaje que recibía.

A continuación siguió un animado programa de arte, amenizado por un cuarteto musical dirigido por el destacado baterista, señor José Díaz e integrado por los Sres. Roberto Roberts y Alejandro Araya y su vocalista, Sr. Efren Capdevila, todos los cuales fueron objeto de generales aplausos.

CONTINUA CURSO DE PERFECCIONAMIENTO DE LA MATRONA

Sigue desarrollándose con toda regularidad el curso de perfeccionamiento organizado por el Sindicato Profesional de Matronas N.o 1, con el valioso concurso profesional de distinguidos facultativos.

Desde mañana, hasta el próximo viernes, las clases tendrán lugar en el orden siguiente, y con los puntos que se indican:

MARTES 2.— Caja del Seguro Obrero, 7.o piso, a las 18 horas, Señorita Laura de Amesti: "Estadística de Centros Maternales".

MIERCOLES 3.— Maternidad San Borja, profesor R. García V.: "Toxemias tardías, prevención y tratamiento", a las 11 horas.

JUEVES 4.— Caja de Seguro Obrero, a las 16 horas, señorita Laura de Amesti: "Estadística de las Oficinas del Niños".

VIERNES 5.—Maternidad San Borja, doctor Leoncio Lizana: "Vómitos gravídicos", a las 11 horas.

El Sindicato Profesional de Matronas comunica a sus asociadas, que la asamblea anniversario de cambio de directorio, se efectuará el viernes 5, a las 17 horas.

CAJA DE LA HABITACION

PROPUESTAS PUBLICAS

Llámase a propuestas públicas para las obras de pavimentación de la Población "ORELLA", de San Antonio.

Las propuestas se abrirán el día 26 de Abril a las 15 horas, pudiendo concurrir a ellas los contratistas inscritos en la categoría especial, primera y segunda de la Caja de la Habitación.

Para los efectos de la inscripción, los interesados podrán presentar sus antecedentes en la Secretaría del Departamento Técnico, 4.o Piso.

Los antecedentes de la propuesta estarán a disposición de los interesados en el Archivo de Planos del Departamento Técnico.

Santiago, Marzo de 1946.

ONGOLMO VERA MUÑOZ,
Vicepresidente Suplente.

DIPLOMAS A DIRIGENTES OBREROS Y AL MINISTRO SEÑOR HIDALGO PLAZA

FUERON OTORGADOS EN CONCENTRACION DE ARRENDATARIOS DE QUINTA NORMAL. — UN ACTO DE ESTIMULO PARA LOS DIRIGENTES

Con asistencia del Ministro de Economía y Comercio, don Manuel Hidalgo Plaza, de parlamentarios y dirigentes de instituciones obreras, se llevó a efecto una concentración auspiciada por la Liga de Arrendatarios de la Comuna de Quinta Normal, para abordar los diversos problemas que afectan en la actualidad a los arrendatarios de esa Comuna, y a la vez, para conmemorar el 5.o aniversario social de la Liga.

LA MEMORIA ANUAL

En esta ocasión, el Secretario General de la Liga, don Pedro Cáceres, dió lectura a la memoria anual, la que fué aprobada por unanimidad de los asistentes a la concentración, destacándose en ella la acertada gestión del Ministro de Economía en beneficio de todos los arrendatarios del país, dictando el Decreto que ordena el estricto cumplimiento de la ley 6.844, y la efectiva medida adoptada por el Gobierno, de suspender los lanzamientos.

ESTIMULO A LOS DIRIGENTES

Después de haberse escuchado la palabra de diversos oradores, el diputado don Ramiro Sepúlveda, hizo entrega a los dirigentes del Sindicato Cintolesi, de Diplomas, por la ayuda que siempre han prestado a la Liga de Arrendatarios. Igual diploma se le entregó al Ministro de Economía señor Hidalgo Plaza, por su actuación en defensa de los arrendatarios del país. La entrega de estos documentos fué hecha en medio de generales aplausos.

ASAMBLEAS DE TRABAJO

COOPERATIVA DE HUERTOS "MEXICO". — Reunión de Consejo, hoy a las 21 horas en el local de costumbre.

SINDICATO DE PELUQUEROS. Reunión de Consejo Provincial y delegados, hoy a las 21.30 horas en el local de Punte 765.

SINDIC. CHOFERES PARTICULARES. — Reunión general, hoy a las 22 horas en el local de Compañía 1489.

SINDICATO DEL ARTE CULINARIO. — Reunión de directorio, hoy a las 15 horas en el local de costumbre.

DUEÑOS DE DEPOSITOS. —Esta institución avisa a sus socios, que el local de la institución se encuentra en Rosas 1269.

OO. DEL AGUA POTABLE ENTREGARON MEMORIAL AL MINISTRO DEL INTERIOR

La Asociación del Personal de Obreros de la Empresa del Agua Potable de Santiago presentó recientemente un memorial al Ministro del Interior, señor Merino Bielich, solicitando la reincorporación de 22 obreros que han quedado fuera de sus puestos después del paro nacional realizado últimamente.

La mayoría de estos trabajadores tienen más de 17 años de servicios, habiéndose comportado durante este lapso a entera satisfacción de los jefes superiores, lo que también ha sido dado a conocer al Ministro del Interior.

CELEBRO REUNION SINDICATO GARZONES Y AYUDANTES

El Sindicato Profesional de Garzones y Ayudantes celebró recientemente una reunión general de socios, bajo la presidencia del señor José Parra.

Los acuerdos aprobados en esta reunión fueron los siguientes: Contestar la correspondencia que ha llegado a la secretaría social; no acepta la supresión del pago de las cápsulas que tienen las botellas de licor; lanzar a la circulación un número extraordinario del Periódico Gremial "Orientación Sindical Gastronómica", con un interesante material de lectura y atender la Sección Femenina diariamente de 1 7a 20 horas, en el local de calle Cochrane 49-A.

MAS RENTA

obtendrá su dinero invertido en mutuos hipotecarios por intermedio de

CARLOS OSSANDON G.
NUEVA YORK 25

DIVERSOS ACUERDOS ADOPTO LA CENTRAL NAC. DE PELUQUEROS

La Federación de Peluqueros de Chile, celebró con fecha reciente, una reunión de su Consejo Directivo Nacional, a fin de abordar diversos puntos que son de positivo interés para el gremio de peluqueros en general.

Entre los acuerdos adoptados, cabe destacar los siguientes:

Para dar el mayor brillo posible al próximo 1.o de mayo, fecha en la cual se celebra el Día del Peluquero, se resolvió elaborar un variado programa, y el que se realizará en la Sociedad Unión de los Peluqueros, ubicada en calle Santa Rosa 555; consciente con lo solicitado por la Inspección del Trabajo, se han remitido circulares a Intendentes, Gobernadores y Prefectos de Carabineros, para dar cumplimiento a la disposición que establece como obligatorio el cierre de las Peluquerías el 1.o de mayo y al no celebrarse el Congreso Nacional de Peluqueros en la ciudad de Talca, se resolvió ampliar esta junta ejecutiva del gremio de peluqueros con representantes de todos los Consejos Provinciales del país.

AYUDA ESTATAL Á LAS INDUS[TRIAS] Y TRABAJADORES DE LA ZONA [AUSTRAL]

ACORDO SOLICITAR LA CONFERENCIA [CON EL SR. MINISTRO] DE LA CTCH. SECTOR DEL SR. BERNARDO [ARAYA Z.] CLAUSURAR SUS LABORES.— OTRAS RESO[LUCIONES] APROBADAS

En el salón teatro del Sindicato de la Compañía Chilena de Electricidad continuó y finalizó sus labores el domingo último la Conferencia Nacional convocada por la Directiva Nacional de la CTCH. sector que dirige como secretario general, el señor Bernardo Araya Z.

Oídos los informes, fueron aprobados en su totalidad, en medio de aplausos de los delegados firmantes, bajo contempla[illegible] los diversos gremios del país, frente a[illegible] sociales y económicos.

La Conferencia [illegible] su aprobación, [illegible] resoluciones: de [illegible] sentada por la F[illegible] dustrial Nacional [illegible] trucción, contra [illegible] prohibe la presen[illegible] gos de peticiones [illegible] de construcción [illegible] un año de existe[illegible] la Federación M[illegible] rigirse por cable [illegible] testando por la [illegible] los señores A. [illegible] Pradenas e I. G[illegible] legados de los [illegible] Chile a la Confe[illegible] cional del Trab[illegible] y ratificando en [illegible] tales, a los señores [illegible] gas Puebla, que [illegible] país, y Guillermo [illegible] se trasladará en [illegible] de la CTCH pro[illegible] quimbo en pro de [illegible] tal para aspiraciones [illegible] na, donde agricu[illegible] ros están afectados [illegible] cantidad por la [illegible] ralización minera [illegible] consejos provinciales [illegible] su protesta enérgica [illegible] dirigente señor B[illegible] llamándolo ex[illegible] ral, por su actitud [illegible] can duramente [illegible] sucesos; y mocio[illegible] das con las proxi[illegible] y congresos de la [illegible] ra.

ACTO DE CL[AUSURA]

En las últimas [illegible] tarde se procedió [illegible] de la Conferencia [illegible] que usaron de la [illegible] do muy aplaudido [illegible] Guillermo Sánchez [illegible] rio general; Hern[illegible] que dió lectura a [illegible] nes generales; Jo[illegible] de la zona norte [illegible] lli González, d[illegible] Luisa Vicentini, p[illegible] ción de Institu[illegible] nas de Chile; Ra[illegible] la zona austral; B[illegible] dillo, por la CTCH [illegible] lera, y otros co[illegible]

CONJ. CANILLITAS EFECTUARA VELADA

El Conjunto Artístico "Los Canillitas" se encuentra en la actualidad preparando entusiastamente el festival literario-musical que realizará el 14 del actual. Por esta causa, los componentes de este Conjunto se encuentran ensayando los números que se realizarán, a fin de que el acto en referencia resulte todo un éxito.

Mañana, a las 20 horas, se ha citado a todos los componentes del Conjunto, en el local ubicado en calle Carrión 1399, a fin de elaborar el programa que se realizará el próximo domingo 14 en la Escuela N.o 199 del Sector Independencia.

SE SOLICITAN

PROPUESTAS PUBLICAS

PARA LA VENTA DE MATERIALES EXCLUIDOS

LOS INTERESADOS PUEDEN SOLICITAR BASES Y ANTECEDENTES EN LA SECRETARIA DE LA GERENCIA. _ DIRIGIRSE A:

"LA NACION"

A G R I C U L T U R A

PLAGAS DE LA AGRICULTURA

EL CHAPE DEL CEREZO (ERIOCAMPO IDES LIMACINA, CALIROA LIMACINA)

La ciencia agronómica moderna tiende a incrementar cada día más el control biológico de las plagas que asaltan a la agricultura.

Aun cuando en nuestro país este método de combate biológico es relativamente nuevo, puede ya anotarse varios éxitos, entre los que es importante el resultado alcanzado por la introducción del **aphelinus mali**, insecto que ha contribuido a restar toda importancia al ataque del pulgón lanígero del manzano, plaga que había alcanzado caracteres alarmantes en nuestro país.

Una plaga que hoy día preocupa con justicia a los agricultores y que amenaza concluir con numerosas arboledas, es el chape o babosa del cerezo (Eriocampoides limacina, Caliroa limacina Retz, Selandria atra), insecto que no sólo está arrasando a los cerezos, sino que también a perules, ciruelos, duraznos y almendros.

Si bien este insecto se combate hoy con pulverizaciones de arseniato de plomo, el uso de este insecticida tiene en la práctica dos inconvenientes:

1.o En los huertos modernos, con árboles científicamente podados y controlados en su desarrollo, su aplicación es factible, pero en cambio ella causa la muerte por envenenamiento de millares de abejas, insectos no sólo útiles por sus productos (miel y cera), sino necesarios para la mejor polinización de las flores.

2.o En los huertos antiguos, formados por árboles de gran desarrollo a menudo centenarios, la pulverización resulta casi impracticable o sólo puede hacerse en forma deficiente.

Hay grandes extensiones de nuestro país donde la única fruta que consume el campesino es la producida por esos árboles antiguos de huertos de inquilinos, medieros o pequeños agricultores. Como estos árboles no son o no pueden ser sometidos a esas fumigaciones por las razones expuestas, se comprenderá la gran importancia que tendría para el país, y aun para todo el mundo, que se encontrara un medio de controlar biológicamente la plaga del **eriocampoides limacina**.

El señor Enrique Woenckhaus, de Chiquayante, hizo en su quinta la observación de que el chinche de campo (Nezara apicicornis) ataqueba al chape del cerezo (Eriocampoides limacina, Caliroa limacina Retz).

Comunicada esta observación a diversas personas, entre ellas al profesor Dr. Alcibíades Santa Cruz quien la transmitió al infrascrito, hice algunas observaciones en la quinta del señor Woenckhaus, y reuní tanto ahí como en otras arboledas material de observación.

Como se sabe, la mayor parte de los tratados o no se refieren al modo de alimentarse de los chinches de campo o dicen que son fitófagos. Así, p. ej., Claudio Gay, al hablar de la familia de los **Pentatomitas**, a la que pertenece el chinche de campo, dice: "Todos son fitófagos y se reunen a veces numerosos sobre las plantas que los alimentan. Las hembras ponen los huevos en la superficie de las hojas". (Tome 7, Zoología, pág. 116).

Buscando mayores antecedentes bibliográficos, encontramos posteriormente que el profesor J. Gross, en su obra Zoología-Insectos, editada en 1927, dice, refiriéndose a la familia **Geocoridæ**: "La mayor parte de ellos se alimentan de jugos animales, siendo algunos útiles como exterminadores de orugas. Pentatoma es muy frecuente en los árboles".

G. de Gennaz, en su Entomología y Parasitología Agrícola, editada en 1917, al referirse a los "pentatómidos conocidos con el nombre de chinches, dice que viven a expensas de coles y otras verduras", y respecto de una variedad, el Pentatoma oleráceu, dice que "destruye también insectos".

El señor Abraham Monisalcgre publicó en la Revista Chilena de Historia Natural, del año 1927, una observación hecha en Valdivia, de que el chinche de campo (Nezara apicornis) atacaba al chape del cerezo (Caliroa limacina), y el profesor Dr. Carlos E. Porter dió igual noticia en sus Anales de Zoología Aplicada en 1918. (Tomo 5, pág. 39).

Por su parte, el Servicio de Sanidad Vegetal del Ministerio de Agricultura de Chile, nos informa: que, según Swezmas, el combate biológico del chape del cerezo se está estudiando en Nueva Zelandia; que, según L. Golfari, en Italia se ha constatado que el chape (Caliroa limacina) es parasitado por los siguientes insectos: en estado de huevo por el **Trichogramma sp.** y por el **Myrmarido Gonatocerus sp.**, en estado de larva por el ichneumónido **Pristomerus vulnerstus Panz**; y que el autor A. G. Gahan señala al calcidido **Trisepis Koebelei n. sp.** encontrado en capullos del chape del cerezo como probable parásito del mismo.

Las grandes perjuicios que las pulverizaciones de arseniato causan a las colmenares, y que hemos podido constatar, nos movieron a proseguir en la investigación para establecer: 1.o, si el chinche de campo, si se propagado en mayor escala, no podría constituirse en un peligro mayor para algunas plantas cultivadas por el agricultor; 2.o, si el ataque del chinche al chape es realmente eficaz como medio de control biológico; y 3.o, en caso de contestados favorablemente los puntos anteriores, si se pudiera propagar prácticamente el chinche, hasta dar un resultado positivo para el control biológico del chape del cerezo.

Naturalmente, se trata de un estudio de largo aliento que debe ser interrumpido en las épocas en que no hay material disponible, pero creemos tan interesante el problema que su enunciación, pueda quizá inducir también a otros, particulares o instituciones, a preocuparse de él.

ALFREDO WOLNITZKY B.,
Ing. Agrónomo.

APUNTES DE UN AGRICULTOR

—Según experiencias, puede decirse que 50 kilos de papas poseen el mismo valor alimenticio, para los vacunos, más o menos, que 75 kilos de ensilaje de sorgo. En el engorde de novillos, una ración constituída por 2 kilos de torta de semilla de algodón, 12½ de batatas y 5 de henó de habichuelas de vacas, dió excelentes resultados. Teniendo en cuenta diversas experiencias, puede afirmarse que la harina de batata (batatas desmenuzadas, secadas y molidas), tiene más o menos el mismo valor alimenticio que la harina de maíz. Las batatas, sin embargo, producen en el animal un efecto un tanto laxante, razón por la cual no deben ser dadas en gran cantidad. Cuando forman parte del régimen alimenticio, conviene que el animal coma también un poco de forraje seco.

—Debe evitarse trasquilar o pelar los caballos a la entrada del invierno, siendo preferible hacerlo a mediados de dicha estación y sólo cuando sea imprescindible realizar tal operación, por la excesiva cantidad de pelo.

—El trigo molido y dado a los cerdos solo o con suplementos proteicos, hace que engorden más rápida y económicamente que cuando se les alimenta con maíz.

—En ningún gallinero debe faltar un depósito accesible a las gallinas, que contenga pequeñas piedrecitas o guijarros (grit) que las aves utilizan para realizar la trituración de los alimentos duros en la molleja.

—Las aves deben consumir cierta cantidad de alimentos verdes, lo cual les sirve de estimulante para el apetito y ayuda a la digestión de los demás alimentos. Los brotes de avena son muy apropiados en este sentido; pero es preferible que las gallinas tengan acceso a un corral de hierba fina tierna.

—Las vides pueden ser sacadas de vivero tan pronto como pierdan sus hojas en el otoño. En un vivero pequeño se puede emplear un arado volteador para sacar la mayor cantidad posible de tierra de un lado del surco, y después se sacan las vides con una pala. En los viveros grandes se sacan con azadón de viveros arrastrado por un tractor. El azadón corta las raíces, afloja la vides y las levanta ligeramente para que puedan ser fácilmente sacadas a mano.

—Destruir los yuyos desarrollados en un cultivo es contribuir a aumentar los rendimientos en cantidad y en calidad.

—Para conservar las uvas de un año para otro se toma un barril nuevo que tenga bien fuertes los aros y se coloca en un paraje seco. Cúbranse el fondo y lados con alfrecho de trigo bien secado al fuego y póngase sobre él una cantidad de racimos, que se cubrirá con otra capa de alfrecho, continuando así sucesivamente hasta que esté lleno el barril. Se cierra luego éste herméticamente, y al cabo de siete u ocho meses se hallará fresca y en perfecto estado la uva.

SEMILLAS

TRIGOS: Baflo, Capelli, Ardito, Mentana, Manitoba, Centenario, Campesino, Vilmorín 29, Híbrido de la Paz.

E/E

CEBADA: Bethge (cervecera)

PAGO A LA COSECHA

HAGA SU PEDIDO CON TIEMPO

Sociedad Nacional de Agricultura

TENDERINI 187 — SANTIAGO — CASILLA 40-D.

EL JARDIN EN ABRIL

Las plantas cultivadas en macetas deberán ponerse en invernaderos, pero antes será conveniente limpiarlos a fondo y desinfectarlos convenientemente con sulfato de nicotina. A los rosales es conveniente pulverizarlos con caldo bordelés, pues la roya suele malograr su floración otoñal.

Es el mes indicado para efectuar los grandes movimientos o cambios en los jardines, especialmente si se desea sembrar céspedes.

Bajo invernáculos se harán gajos de geranios, alternanteras, coleos, aljabas, etc., para ser plantados al exterior en la primavera próxima. Estos gajos se plantan uno junto al otro nada más que para formar raíces, y así dispondremos de gran cantidad de pequeñas plantitas en la primavera.

Pueden sembrarse al aire libre: adónide, arvejillas de invierno, campánulas, clarkia, clavelinas, gallardía, myosotis, floxes, verbenas, pensamientos y resedas. Transplante los almácigos hechos anteriormente.

Este mes es el indicado para la división de todas las matas de plantas perennes de adorno, tales como asters perennes, astilbes, hemérocalis, etc. Pueden plantarse algunos coníferos u otros árboles de hojas permanentes en el jardín. Como los árboles y los cercos vivos suelen ir ya quedando sin hojas, será conveniente quitarles los bichos de cesto.

Las plantas bulbosas son el más preciado auxiliar del jardinero; por ello debemos, en todas las estaciones, preocuparnos de tener plantadas de ellas. Estas requieren poco trabajo; sólo exigen tierra bien drenada y cultivada lo más profunda posible; ahora podremos plantar ajo molly, amarilis, anémonas, crocus, lirios, jacintos, azucenas, narcisos, junquillos, ranúnculus y tulipanes.

En maceteros bajo vidrieras o invernáculos podemos sembrar: begonia, calceolaria, cineraria, heliotropo y primaveras o primulas.

La floración de los rosales irá declinando a fines de este mes, y es conveniente darles una buena labor antes de la entrada de la estación fría, que paralice la vegetación, para que así formen bien su madera y no sufran con el invierno.

Es conveniente decidir las plantaciones nuevas en el jardín, e ir preparando los sitios para las sydonias, deutzias, weigelias, etc., las que en la próxima primavera florecerán.

Aprovecharemos los días de sol para retirar de la tierra los bulbos que han florecido en el curso del verano, hasta ahora y que ya estén maduros, como los gladiolos y las dallas, debiéndose almacenar estos bulbos en sitio fresco y ventilado, donde las heladas no las puedan dañar.

En las primeras páginas de este número damos las explicaciones necesarias para el mejor éxito de la operación.

Se recogerán las semillas de las plantas que ya las hayan madurado.

Los crategus y cotoneaster con sus frutas rojas, reemplazarán a las flores ya algo escasas en estos momentos. Debemos procurar cubrir, ya sea con vidrios o en invernáculos, los claveles, calas y estrellas federales, para que florezcan en el curso del mes de junio y julio.

Prepare las protecciones para los jazmines del país y Santa Ritas, que sufren de las heladas. Los cactus, que sufren de los fríos, convendría repararlos, y ya no deben regarse.

Colaboración del Departamento de Sanidad Vegetal, del Comité de Extensión Agrícola de la Dirección General de Agricultura.

TRABAJOS FITOSANITARIOS DE LA SEMANA

ENVIO DE MUESTRAS A SANIDAD VEGETAL

En reiteradas oportunidades hemos sido consultados sobre el modo de enviar muestras a los Laboratorios técnicos de este Departamento. Para aquellos agricultores que se encuentran alejados de nuestras Inspecciones, resumimos a continuación algunas instrucciones relativas al envío de muestras para su diagnóstico.

El material que se remita debe ser fresco, abundante y presentar claramente la enfermedad o los daños causados por el insecto que se supone nocivo. A los insectos hay que conservarlos, en lo posible, en su medio natural de vida, colocándoles tierra, si son subterráneos, y su alimento preferido ya sean hojas, frutas o madera. Las raíces enfermas deben traer en toda su extensión una parte de la tierra circundante.

Se acompañarán también órganos sanos y otros, donde recién comience a manifestarse la enfermedad.

El envase debe ser rígido (madera, cartón, hojalata, etc.), y estar provisto de ventilación para evitar el desarrollo de los mohos y asegurar la vida de los insectos, sin que éstos se escapen. Si se emplean frascos de vidrios se taparán con algodón con tul, pero nunca con corcho

En cada muestra se incluirá el nombre de quién la envía y lo que se desea que se investigue, como asimismo se hará referencia a la comunicación que le acompaña.

Esta comunicación deberá contener los siguientes datos: especie y variedad atacada, descripción de los daños, tratamientos hechos y fecha, datos climatéricos (lluvia, heladas, granizos, etc.), condiciones del suelo y subsuelo (rico o pobre, húmedo o seco, suelto o consistente, etc.) y cualquier otro antecedente que facilite el diagnóstico.

ANALISIS DE SEMILLA

Muchos agricultores se han dado ya cuenta de las ventajas de conocer la calidad de las semillas que destinan a las siembras. Es conveniente asegurarse que la variedad corresponde, a la que se desee multiplicar, pues es posible que con el nombre de una variedad se adquiera otra igual en apariencia, pero muy distintas en sus cualidades biológicas e industriales.

La pureza de la semilla es un factor importante, especialmente cuando se trate de semillas pequeñas y de subido precio. Igualmente el análisis determinará la existencia de semillas de malezas, algunas de las cuales pueden ser nuevas en la zona o de peligro para la agricultura.

La capacidad germinativa y el valor cultural de las semillas, muchas veces íntimamente relacionadas con su edad, es un factor de primordial importancia, ya que de ello depende el rendimiento y calidad de la cosecha.

El Laboratorio de Control de Semillas y Malezas del Departamento de Sanidad Vegetal efectúa estos análisis oficialmente.

Si desea consultar cualquier materia relacionada con el combate de las pestes de las plantas, recurra al Departamento de Sanidad Vegetal de la Dirección General de Agricultura, teléfono 92064, casilla 4647, Quinta Normal, Santiago, o a sus Inspecciones en Provincias, en donde se le atenderá sin costo alguno.

CLARIFICACION DE LOS VINOS

Raras veces se consigue con el trasiego la completa clarificación de los vinos a punto de darles esa limpidez que tanto agrada a la vista y tiene tanta influencia sobre el paladar. Este resultado sólo se consigue por medio de la clarificación, siendo ésta de absoluta necesidad cuando el vino tiene que viajar o ser embotellado. Por regla general, todos los vinos deben ser clarificados a lo menos una vez en el primer año, y otros hay que necesitan más de una.

Las substancias más usadas para la clarificación de los vinos son las siguientes: albúmina o clara de huevo, gelatina, cola de diferentes calidades, sangre de buey o de carnero, leche fresca y diversas composiciones preparadas expresamente para este fin.

La clara de huevo es la substancia más conveniente para la clarificación de los vinos tintos: en la proporción de dos o tres por hectolitro de vino.

Las claras separadas de las yemas se ponen en una vasija de boca ancha, agregándoles un poco de agua y sal de cocina y se baten con un tenedor hasta que se haga espuma; después se derraman en un balde y sobre ella algunos litros del vino que se quiera clarificar, removiendo el contenido hasta que quede bien mezclado; una vez conseguida la mezcla del vino con la albúmina se introduce en la vasija agitando con una pala o caña rajada, sin necesidad de llegar hasta el fondo, pues la albúmina forma una especie de red membranosa que en presencia del alcohol y del tanino se contrae y arrastra hasta el fondo todas las materias que encuentra a su paso, dejando el vino en más o menos días limpido y claro, a punto de ser trasegado, operación que siempre debe seguir a la clarificación.

En la clarificación por medio de la cola, no debe emplearse más que la de primera clase, preparada expresamente para este fin, o la gelatina que se encuentra en el comercio y de la mejor; la cola ordinaria no conviene, pues es impura y repugnante al olfato, y podría comunicar al vino algún principio nocivo.

La gelatina puede emplearse a la dosis de 85 gramos por hectolitro. Esta substancia en contacto con el vino, obra de dos maneras diferentes: químicamente, combinándose con el tanino del vino y formando el tanato insoluble de gelatina, o mecánicamente porque formando el tanato y tendido sobre el líquido en forma de red arrastra en su caída los cuerpos extraños que encuentra a su paso.

El procedimiento para su uso es como sigue: córtese la gelatina en pequeños fragmentos, poniéndola a reblandecer en poca agua fría, después de hinchada se hace disolver a fuego lento y suave y se mezcla con algunos litros de vino que en seguida se vierten sobre el que se quiere clarificar, agitándolo bien para que se mezcle todo el líquido. Después se tapa la vasija, dejándola en reposo hasta que el vino esté bien claro, lo que llevará más o menos tiempo. La cola de pescado es muy preferible a las gelatinas para la clarificación de los vinos blancos delicados que no contienen tanto tanino como los tintos. Independientemente de aquel principio, la cola de pescado opera la clarificación, porque conservando su forma membranosa, aun muy diluída en los líquidos, actúa mecánicamente, contrayéndose en presencia del alcohol y bajando a través del vino, lo de[illegible] ja completamente [illegible] derle nada de [illegible]

Esta cola se [illegible] sis de cuatro a [illegible] hectólitro de vino [illegible] mo sigue: se corta [illegible] cuas, que se ponen [illegible] poca agua durante [illegible] se deshace entre [illegible] un mortero y se [illegible] un poco de vino [illegible] otra vasija, que se [illegible] tiéndola en seguida [illegible] se ha de clarificar [illegible] como queda expuesto [illegible] anteriores.

La clarificación [illegible] buey o de carnero [illegible] empleada a no se[illegible] narios, pues [illegible] ca un gusto [illegible] debilita mucho [illegible]

Como se ha [illegible] clarificantes obra [illegible] del vino, por lo [illegible] jar añadir unos [illegible] nino al alcohol [illegible] a la clarificación [illegible]

La filtración [illegible] y les quita parte [illegible] to.

CAJA DE CREDITO AG[RARIO]

Ofrece para entrega inmediata con [illegible] gaderos a la cosecha.

TRIGOS SELECCIONADO[S]

MANITOBA
CAPELLI
MENTANA
CUADERNA
FLORENCE
ARDITO
CUADERNA
KLEIN GRAN[illegible]

SEMILLA DE ALFALF[illegible]

PERUANA, DE LA ALTA S[illegible]
CHILENA, DE POLPAICO.
ARGENTINA, DE LA PROVIN[illegible]
BUENOS AIRES.

CEBADA BETHGE GENE[illegible]

TREBOL ROSADO PURIF[illegible]

TEATINOS 28. -:- CASILLA [illegible]
TELEFONO 83301 —:— SANTIAG[illegible]
AGENCIAS EN TODO EL [illegible]

GRAN RODEO OFICIAL DE MAIPU:

DIAS 7 Y 8 DE ABRIL

SE CORRERAN NOVILLOS ARGENTINOS COMPRADOS DIRECTAMENTE POR EL PRESIDENTE DEL RODEO, DON PEDRO JUAN ESPINOZA.

LA MUNICIPALIDAD INVITA A CADA UNO Y EN ESPECIAL A TODOS LOS CORREDORES Y AFICIONADOS DEL PAIS.

¡¡¡ASISTA USTED AL RODEO QUE ESPERABA!!!

MOVILIZACION DIRECTA A LA MEDIALUNA.

ESTRA ENCUESTA SOBRE SERVICIO TRANVIARIO

, NACION efectúa una esta entre sus lectores a de conocer la opi- que les merece el ac- servicio de movilizacion colectiva en Santiago opongan, además, las iones que según su cri- se debe dar a este pro- a.

servicio tranviario, co- s de conocimiento de los habitantes, no sa- e en lo más mínimo erdaderas necesidades ovilización, con lo cual rusa graves perjuicios das las personas que a recurrir a este medio ocomoción para traslaa sus oficinas, fábri- demás centro de sus idades diarias.

estas circunstancias, NACION ha estimado eniente, y más que to- verdadero interés pú- que sean los propios antes de esta capital son los directamente ados con el mal servi- tranviario), los que sun las medidas que la esa Nacional de Trans- s Colectivos S. A. deadoptar para mejorar rma efectiva e inme- las deficiencias que tan en el servicio a su

sugerencias de nues- lectores deben enviar- la Sección Crónica del LA NACION, y se publicando a medida ellas sean recibidas.

AS RESPUESTAS

ta nuestras oficinas legado numerosas opi- s de nuestros lectores el problema de la mo- ción tranviaria, lo cual estra el interés que ha rtado en el público la sta iniciada por LA NACION.

Entre las respuestas que hemos recibido a nuestra encuesta, damos a conocer las siguientes:

"Señor director de LA NACION.

Distinguido señor:

Frente a los trabajos pro mejoramiento del servicio tranviario que, con grande acierto y encomiosa actitud se han emprendido, nosotros, los estudiantes de San Miguel, consignamos un voto de adhesión entusiasta, y la más firme protesta por ese Servicio que menoscaba en forma sobresaliente la dignidad de nuestra comuna.

En realidad de verdad, el elemento más sufrido con este grave problema, es el estudiantado; diariamente tiene que realizar peripecias múltiples en orden a conseguirse un lugar en esos vehículos desvencijados llamados carros, y cuando lo logra, soportar un verdadero calvario, que significa el trayecto, todo sujeto, además, a un consecuente retraso y a una contingencia peligrosa, como es la de exponer la vida.

Es de absoluta necesidad que se tome en cuenta el considerando expuesto, se prosiga tenazmente su noble labor, y consiga en favor de este elemento medidas preferentes en este orden, como sería por ejemplo, aumentar el servicio en las horas de clases, lo que produciría mayores beneficios, y ampliar parte del recorrido 36, hasta Lo Vial.

Debe tenerse presente que, protegiendo al estudiante, se protege en sí la reserva más noble de la Patria.

José O. Quezada.

DEL SEÑOR JUAN R. REYES

"Señor director:

A pesar de la campaña que ha iniciado la prensa de esta capital, especialmente LA NACION, para obtener el mejoramiento del servicio de movilización, éste sigue cada día peor. Es como si la Empresa Nacional de Transporte Colectivo y los dueños de autobuses se estuvieran burlando del público.

En efecto, cada día se nota menor número de tranvías en circulación, y los autobuses, virtualmente, han desaparecido de las calles de Santiago. En cambio, los micros, hacen el mejor de los negocios, a costa del bolsillo de nosotros, los modestos empleados.

¿Es que no hay ninguna autoridad que ponga término, con mano firme, a esta situación, señor director? Por lo que está sucediendo, me he formado la impresión de que la Compañía de Tranvías, como los dueños de autobuses y micros, hacen lo que les da la gana, sin que nadie se moleste siquiera en hacerlos cumplir con sus obligaciones.

Todo el mundo ha protestado, y sigue protestando del pésimo servicio de movilización, y los encargados de controlar y fiscalizar el servicio, y de hacer cumplir las leyes y reglamentos, se han convertido, de repente, en sordos y ciegos absolutos. Parece que no hubiera ninguna autoridad que tenga la obligación de velar porque los intereses del público en materia de movilización, sean resguardados.

Entre múltiples casos, voy a citar lo sucedido el martes y ayer en Ñuñoa. En estos dos días, desde las 15.30 horas hasta las 16.15 horas, el martes, y desde las 15.20 hasta las 16.30 horas, ayer, no pasó ni un tranvía por Irarrázaval, absolutamente ningún tranvía en dirección al centro de la ciudad. Tampoco, en ese lapso, pasó ningún autobús. En cambio, pasaron alrededor de cincuenta micros de las diferentes líneas que hacen el servicio por la Avenida Irarrázaval.

¿No es esto francamente incomprensible, o mejor dicho, absolutamente indigno de una ciudad que cuenta con una Dirección General del Tránsito y Transporte Público y con direcciones del Tránsito dependientes de la Municipalidad de Santiago y de la Municipalidad de Ñuñoa?

Los contribuyentes, es decir, todos los habitantes, pagamos los sueldos de los funcionarios de esos servicios, y es lógico que exijamos que, por lo menos, se ocupen de adoptar las medidas del caso para poner término al abuso que, diariamente, cometen las Empresas de Tranvías y de Autobuses.

De otra manera, justo es que se supriman dichos organismos, ya que nada justifica su existencia y el gasto que significa su mantenimiento.

(Fdo.): **Juan R Reyes.**

NUEVO EMBAJADOR DEL BRASIL ASISTIO A SESION DEL ROTARY

FUE SALUDADO POR EL PRESIDENTE DE LA INSTITUCION, SEÑOR ARTURO CUADROS

La sesión rotaria celebrada ayer en Gath y Chaves Ltda. con numerosa asistencia de socios locales y visitantes, tuvo como invitados al Embajador del Brasil, Excmo. señor Carlos Celso de Ouro Preto; al secretario de la Embajada de ese país señor Fernando Ronald de Carvahlo; al general don Miguel Quezada Calvo; al teniente coronel, don Osvaldo O'Ryan Nieto; al Cónsul británico en Santiago, señor Peter Sedgwick; al nuevo Director del Conservatorio Nacional de Música, señor René Amengual; a los directores de la Cámara Chileno-Brasileña de Comercio, señores Juan Ponzini y José Rodríguez, y a numerosas otras personalidades.

Presente estaba también el socio don Luis Ramírez Sanz, vicepresidente del Instituto Chileño-Brasileño de Cultura. Al dar la bienvenida a las visitas, el presidente del Rotary Club de Santiago don Arturo Cuadros Cerda, tuvo conceptos muy elogiosos para referirse a la personalidad diplomática del Excmo. señor Carlos Celso de Ouro Preto, Embajador del Brasil, a quien recibía por primera vez la institución y a cuya labor se podía asegurar el más completo éxito. Procedió luego a la incorporación de los nuevos socios, señores Guillermo Ortega Yáñez, Edward C Crowley y Laureano Estradé García.

Usó de la palabra en brillantes términos el Embajador del Brasil, quien agradeció la acogida efectuosa que le dispensaba este club rotario, cuya acción de acercamiento internacional señaló como positivamente útil a las expectativas de los pueblos americanos. Se refirió a los múltiples motivos que justifican la solidez de los vínculos chileno-brasileño en favor de cuyo creciente estrechamiento expresó se proponía dedicar sus mejores afanes.

El "tema del día" de la sesión rotaria de ayer correspondió al socio señor Thomas Sargent, quien desarrolló una amena charla sobre las impresiones recogidas durante la reciente Conferencia Rotaria Nacional de Termas de Puyehue. Hizo un alcance a las materias abordadas en esa reunión respecto de los problemas de la infancia, lo que reconoció como una demostración de las inquietudes de servicio humano que alienta al rotarismo.

Durante la lectura del informativo semanal, el secretario don Leopoldo Infante Vargas, se refirió en especial al éxito alcanzado por la acción del club en torno de las Colonias Escolares, organismo que durante la última temporada veraniega, proporcionó felices días de recreación y recuperación física a varios cientos de escolares primarios de escasos recursos.

SE RECOMIENDA REAPERTURA DE MINA EN EL SUR

SU CIERRE PROVOCO GRAN CESANTIA

La Dirección General del Trabajo ha informado favorablemente una petición formulada por los obreros de la mina "Elena", de propiedad de la Compañía Carbonífera de Río Verde, Punta Arenas, en la cual hacían presente la conveniencia de reabrir esa mina, cerrada transitoriamente por falta de demanda.

El informe de la Dirección General recomienda la derogación de la medida que autorizaba el cierre y que fué dictada en agosto del año ppdo., lo que produjo la desocupación de numerosos obreros.

Aumento obtuvieron obreros del cobre

Los obreros del mineral de la Andes Copper obtuvieron un aumento de $ 3.50 diarios, que representa un mejoramiento anual en sus remuneraciones ascendente a 4 millones de pesos.

En el Ministerio del Trabajo se nos informó que, con la firma del respectivo convenio, había quedado solucionado definitivamente el conflicto pendiente en la industria cuprífera.

ANIVERSARIO DE LA BATALLA DE MAIPU SE CELEBRA MAÑANA

CEREMONIA AL PIE DEL MONUMENTO A LOS HEROES

En los históricos lugares en que se libró la Batalla de Maipú, hace 128 años, se efectuarán mañana diversos actos destinados a conmemorar tan glorioso hecho de armas, que cimentó para siempre la Independencia de la naciente República.

Las ceremonias comenzarán a las 11 horas de mañana, al pie del monumento a los héroes, ubicado en la comuna de Maipú.

Los actos serán presididos por el Ministro de Defensa Nacional, general señor Arnaldo Carrasco; por el Comandante en Jefe del Ejército, General de División, don Oscar Fuentes Pantoja; por la representación diplomática de Argentina; por los adictos militares extranjeros y por las autoridades civiles de la provincia y de la comuna de Maipú.

Delegaciones de tropa de las diversas unidades de la Guarnición cubrirán guardia de honor al pie del Monumento y rendirán los honores de ordenanza al Ministro de Defensa Nacional.

A las 11.15 horas, el Vicario General Castrense, Monseñor Teodoro Eugenín, oficiará una solemne misa de campaña.

En seguida, el coronel don Vicente Martínez Araneda pronunciará una alocución patriótica para recordar este acontecimiento nacional.

Las diversas delegaciones colocarán ofrendas florales en el Monumento a los Héroes.

Terminada la ceremonia, el Alcalde de la comuna, señor Infante, ofrecerá un almuerzo en honor del Ministro de Defensa Nacional, al que serán invitadas numerosas personalidades.

HOMENAJE DEL CIRCULO PATRIOTICO

El Círculo Patriótico de Santiago y la Biblioteca Popular "Benjamín Vicuña Mackenna", celebrarán los siguientes actos:

1.o A las 10.30 horas, el presidente de la institución, don Luis Enrique Silva G., acompañado de una comisión procederá a colocar una ofrenda floral con los emblemas patrios en los monumentos de los próceres de la Patria, generales O'Higgins y San Martín.

2.o A las 18 horas, sesión solemne en rememoración de esta efemérides.

CIRCULO FEMENINO HEROES DEL PACIFICO

Las socias se trasladarán mañana a Maipú para asistir a la misa de campaña que se celebrará en el Monumento de los Héroes.

MIN. DE ECONOMIA PIDE MAYOR CELERIDAD EN ENTREGA DE LOS INFORMES DEL COBRE Y LA CARNE

OFICIO EN ESTE SENTIDO ENVIO AYER AL CONTRALOR GENERAL DE LA REPUBLICA EL SEÑOR HIDALGO. — UN DESMENTIDO

En el Ministerio de Economía y Comercio se nos informó en las últimas horas de la tarde de ayer, que los informes relacionados con las investigaciones que se practican en lo referente a la venta de cobre y a la internación de ganado argentino, serán conocidos posiblemente en la presente semana.

DESMENTIDO DEL MINISTRO

El Ministro señor Hidalgo formuló ayer a la prensa la siguiente declaración: "Frente a la noticia aparecida en un diario de la tarde de hoy, que expresa que "el Ministro de Economía y Comercio, señor Manuel Hidalgo, habría devuelto a los inspectores de la Contraloría General de la República, a cargo de las investigaciones del cobre, el informe por ellos emitido" para que fuera modificada su redacción, el Ministro de Economía y Comercio desmiente terminantemente esta especie; pues, la Contraloría aún no ha hecho entrega del referido informe al Ministerio de Economía".

INFORME SOBRE LA CARNE

El Ministro, por otra parte, envió ayer el siguiente oficio al Contralor General de la República solicitándole mayor celeridad en la entrega del informe relacionado con el comercio de carnes y la importación de ganado argentino:

"Señor Contralor. Por oficio N.o 251, de 18 de febrero último, mi antecesor solicitó de US. la designación de dos inspectores de la Contraloría General de la República con el objeto de investigar todo lo relacionado con el comercio de carnes y muy especialmente lo referente a la importación de ganado argentino.

El Ministro infrascrito comprende que los Inspectores han trabajado con celo y dedicación, determinando la acumulación de innumerables antecedentes recogidos tanto dentro de nuestro país, como en la vecina República Argentina, cuyo estudio ha dilatado el término de la investigación. Sin embargo, estima este Ministerio, que ella debe ser acelerada en la forma más activa posible por cuanto el Gobierno tiene la obligación de, junto con satisfacer el clamor público que espera un esclarecimiento sobre el asunto, adoptar las medidas necesarias para normalizar el comercio de carne.

Agradeceré muy especialmente a U. S. todo el interés y celo que ponga para que esta investigación marche con rapidez y eficacia. Saluda atentamente a US.—(Fdo) Manuel Hidalgo Plaza, Ministro de Economía y Comercio".

MATRICULA Y CURSOS EN LOS ABLECIMIENTOS EDUCACIONALES

OS LIBRES DE FRANCES

núa abierta la matrícula os cursos de francés elemedio, superior y de lonamiento.

en vista del gran número personas inscritas para sos elemental y medio, se bierto dos nuevos cursos os a aquéllos, a fin de dar idad de inscribirse a to- personas que se intere- r seguir estos cursos.

atrícula se atiende diate en la Universidad de 2.o piso, oficina 27, de 10 de 15 a 18 horas.

S LIBRES DE PERFECMIENTO DE LA NORMAL SUPERIOR

las múltiples actividala Normal Superior "Jolardo Núñez", sobresale ma de las más valiosas ización de los cursos li- perfeccionamiento que, profesorado de Santiago edores, mantiene todos s en Nataniel 163. En consideran todas aquetterias y trabajos que a estro estudioso y ávido de perfeccionamiento pueden interesar.

Los hay de carácter técnico, científico, profesional, filosófico y artístico, y están dirigidos por profesores de reconocida solvencia y preparación profesional. La elasticidad de su organización y funcionamiento permite que se adapten a las posibilidades de tiempo de todos los profesores de la capital e incluso de las ciudades vecinas. Previo pago de una módica suma de dinero, que no es derecho de matrícula, sino una ayuda para la compra de material de los propios cursos, un profesor puede matricularse en los cursos que desee.

Dada la variedad de cursos y su crecido número, no nos es posible, en esta oportunidad, referirnos en especial a cada uno de ellos. Sin embargo, consideramos necesario referirnos a aquéllos últimamente creados, por la novedad y el valor que significan, lo que haremos en próximos artículos.

La matrícula continúa abierta de 15 a 20 horas en el local ya citado y nos hacemos un deber en advertir que ya hay varios que están funcionando.

No paralizará el Molino Linderos de Villaseca

Han estado circulando rumores sobre el cierre del Molino Linderos de la firma Katz Breuner y Cía. ubicado en el pueblo de Villaseca.

El Sindicato de esta industria celebró una entrevista con el Ministro del Trabajo, señor Cruz Ponce, exponiendo a este Secretario de Estado la difícil situación que se le presenta a los obreros al producirse la anunciada paralización.

Los miembros del Sindicato se entrevistaron además, con el Ministro de Economía y Comercio, quien se interesó vivamente por esta situación.

Tanto el Ministro del Trabajo como el de Economía y Comercio, prometieron a los dirigentes del sindicato evitar la paralización del Molino Linderos, para lo cual si es necesario apelarán a todos los resortes que las leyes en vigencia ponen a su alcance.

EN LA ESCUELA DE ADULTOS N.o 30

IMPORTANTES CURSOS QUE FUNCIONAN

Se encuentra abierta la matrícula de la Escuela Pública de Adultos N.o 30, que funciona en Avenida Bernardo O'Higgins N.o 3789, y que dirige la señora Amanda de García.

Funcionan en este establecimiento cursos de juguetería, flores, bordados, peluquería, modas, economía doméstica, contabilidad, redacción comercial y taquigrafía.

La enseñanza primaria comprende del primero al sexto año y está a cargo de un competente cuerpo de profesores.

Esta escuela destinada a la enseñanza de adultos presta grandes servicios a un buen número de personas de ambos sexos que junto con adquirir los conocimientos de la instrucción primaria tienen la oportunidad de aprender una profesión entre las muchas que ofrece este establecimiento.

Reuniones científicas

SOCIEDAD CHILENA DE DERMATOSIFILOGIA — Se nos encarga citar a los socios de esta Sociedad para mañana, a las 10 horas, en el Hospital San Luis, con el objeto de celebrar la asamblea general destinada a la elección del directorio para el presente año.

SOCIEDAD CHILENA DE OFTALMOLOGIA.— Esta Sociedad celebrará sesión el viernes 5 a las 19 horas en el lugar de costumbre.

La tabla es la siguiente:

1.o Lectura de actas pendientes.

2.o Ratificación de acuerdos pertinentes.

3.o Elección de la mesa directiva 1946.

SOBRE INVESTIGACIONES EN CAJA DE ACCIDENTES DEL TRABAJO

ACUERDOS ADOPTADOS POR EL CONSEJO

Ayer sesionó el Consejo de esta institución bajo la presidencia del Vicepresidente Ejecutivo de la Caja, don Francisco Pérez Lavín, y con asistencia de los Consejeros Alfredo Délano, Juan Carvajal, Carlos Bustos y Joaquín Verdejo.

No asistieron, el señor Ministro de Salubridad y el Delegado de la Dirección General de Previsión Social.

Con respecto a las investigaciones que se practican en la Caja por Inspectores de la Dirección de Previsión Social, por supuestas irregularidades, y en atención al daño que se causa a la institución con la demora en el proceso de las investigaciones, el Consejo acordó, por la unanimidad de sus miembros:

1.o— Pedir a Su Excelencia el Vicepresidente de la República que se sirva disponer que se integre la comisión investigadora con Inspectores de la Contraloría General de la República y de la Superintendencia de las Compañías de Seguros; y

2.o— Solicitarle, también, que ordene activar la tramitación del sumario para evitar juicios equivocados y perjudiciales para la marcha de la institución.

YES No. 7.200 y 7.747, e Emergencia y Económica

El folleto que contiene estas leyes está en venta en es- lario, Imprenta LA NACION S. A., Agustinas N.o 1269, la Agencia en Valparaíso, Blanco N.o 1161.

VALOR DEL EJEMPLAR: $ 7.—

ra pedidos de provincias, agregar $ 1.— para gastos de remisión).

AJA DE LA HABITACION

Población Vicente Navarrete

Se avisa a los interesados por casa en esta lación, que a contar desde el 1.o y hasta el 15 mes de Abril en curso, estarán abiertos los re- cos para inscribirse como postulantes a arren- rios.

Sólo tienen opción los Jefes de Familia legal- te constituída, cuya renta familiar mensual no superior a dos y medios sueldos vitales, y no an otro bien raíz.

Las inscripciones se reciben en la Oficina de es, desde las 14 a las 16 horas.

ONGOLMO VERA MUÑOZ,
Vicepresidente Ejecutivo.

CAJA NACIONAL DE EMPLEADOS PUBLICOS Y PERIODISTAS

PROPUESTAS PUBLICAS

Se solicitan propuestas públicas para la construcción de un edificio de departamentos en la Avenida Santa María.

Las propuestas se abrirán el 10 de Mayo a las 16½ horas en esta Vicepresidencia.

Bases y antecedentes en el Departamento Técnico de Propiedades.

Los proponentes deberán ser arquitectos o ingenieros, o estar inscritos en primera categoría en el Registro de Contratistas del Colegio de Arquitectos.

EL VICEPRESIDENTE EJECUTIVO

CAJA DE PREVISION DE LA MARINA MERCANTE NACIO

Balance General al 31 de Diciembre de 1945.- Por el año 1945.

ACTIVO

A.—FONDOS DISPONIBLES		
Caja:		
Efectivo según arqueo al 31/12/45	$ 321.918.54	
Bancos:		
Saldos al Haber en Cuentas Corrientes:		
Banco de A. Edwards y Cía.	605.466.94	
Banco Español-Chile	59.968.91	
Banco Sud-Americano	864.965.97	
Banco Italiano (Cuenta N.o 1)	286.320.88	
Banco Italiano (Cuenta N.o 2)	735.030.95	
Caja Nacional de Ahorros	416.382.12	
Caja Nacional de Ahorros — Agencia en Punta Arenas	16.507.78	$ 3.306 567.07
B.—DEPOSITOS A PLAZO		8.162.199.01
		$ 11.468.766.08
C.—INVERSIONES		
Bonos	$ 2.813.767.50	
Acciones	1.000.000.—	
Inmuebles	18.791.349.85	28.483.711.67
Edificios y Poblaciones en Construcción	5.878.594.32	
D.—COLOCACIONES		
Préstamos Hipotecarios	$ 41.287.705.42	
Préstamos Personales	11.976.489.37	53.264.194.79
E.—EXISTENCIAS		
Especies Valoradas	$ 5.125.70	
Muebles y Enseres	787.880 47	
Materiales y Utiles	141.364.03	934.370.20
F.—OTRAS CUENTAS		
Préstamos Personales - C	$ 8.248.855.22	
Cuentas Corrientes (Saldos deudores)	1.467.753.97	
Cooperativa	208.416.96	
Documentos en Ejecución	60.724.81	
Documentos por Cobrar	16.208.08	
Gastos Vigentes	1.125.60	
Producto de Inversiones y Colocaciones por Cobrar	365.937.20	
Caja de Previsión de EE. PP. (Ley N.o 7.295)	2.103.289.52	
Ley N.o 6.808 (Secc. Prev. Agentes Generales de Aduana)	33.442.37	
Servicio Médico Nacional de Empleados	99.926.33	
Seguros en Formación	17.708.79	
Operaciones Pendientes	5.500.—	12.628.888.85
		$ 106.779.931.59

PASIVO

G.—RESERVAS LEGALES		
Fondo Comun de Beneficios:		$ 75.534.880.43
Saldo al 1.o/1.o/ 46		166.403.91
Fondo de Asignaciones de Garantía — Ley N.o 7.759		
H.—OTRAS RESERVAS		$ 73 443.41
Fondo de Fluctuación de Valores		332.667.24
Fondo de Castigo de Muebles y Enseres		
I.—OTRAS CUENTAS		$ 6.319.88
Amortizaciones por Liquidar		4.192.—
Comisiones Mixtas		177.261.87
Cuentas por Pagar		13.395.52
Cheques por Revalidar		439.943.63
Depósitos en Garantía		3.132.033.36
Fondo de Comp. de la Asignación Familiar		8.248.855.22
Imposiciones Teóricas		1.126.318.02
Cuentas Corrientes (Saldos acreedores)		6.069.11
Intereses por Vencer		27.393.58
Impuesto a la Renta		3.331.32
Cooperativa - C		69.441.36
Préstamos Hipotecarios - F (Saldos acreedores)		2.419.176.17
Ley N.o 7.295, Art. 28		74.888.91
Ley N.o 7.726		94.767.73
Operaciones Pendientes		3.325.71
Presupuestos de Obras		
SALDO		

CUENTAS DE ORDEN

SALDOS DEUDORES	
Banco de A. Edwards y Cía. (Bonos en Custodia)	$ 3.344.000.—
Deudores Hipotecarios	41.220.639.45
Imposiciones Personales	55.783.683.21
Letras Descontadas	544.079.36
Seguros Contratados	20.747.400.—
Garantías Recibidas	41.884.864.14
	$ 103.524.666.16

SALDOS ACREEDORES
- Bonos en Custodia
- Garantías Hipotecarias
- Imposiciones Afectas a Devolución
- Responsabilidad en Descuentos
- Riesgos contra Incendio Asegurados
- Valores y Documentos Depositados en Garantía

CUENTAS DE RESULTADOS

DEBE

1.—BENEFICIOS		
Pensiones de Vejez	$ 7.358.794.68	
Pensiones de Invalidez	705.649.18	
Montepíos	3.626.638.30	
Cuotas Mortuorias	375.490.80	
Seguros de Vida	686.500.—	$ 12.753.072.96
2.—ASISTENCIA POR ENFERMEDAD		
Ley N.o 7.759 Art. 36:		
Contribución de 2% sobre los sueldos, sobresueldos y otros emolumentos que han servido para regular imposiciones, para la mantención de este servicio		$ 1.915.444.82
3.—MEDICINA PREVENTIVA		
Ley N.o 6.174, Art. 8:		
Contribución de 2,5% sobre las entradas brutas, incluyendo intereses, para la mantención de este servicio		850.796.19
4.—GASTOS DE INVERSIONES		975.339.32
5.—GASTOS DE ADMINISTRACION		3.605.314.95
6.—DEUDORES CASTIGADOS		1.552.69
		$ 20 101.520.93
SALDO		14.775.823.21
		$ 34.877 344.14

HABER

- ENTRADAS CONDICIONALES
- IMPOSICNONES TRASPASADAS
- ENTRADAS COMUNES
- PRODUCTO DE INVERSIONES Y COLOCACIONES
- CUENTA DE ENTRADAS Y GASTOS
- FONDO COMUN DEL EJERCICIO

(Fdo): RODOLFO RIVERA ARLEGUI
Contador
(Reg. Nac. Cont. N.o 618).

(Fdo): JOSE OLLINO BUZETI
Vicepresidente Ejecutivo.

INFORME DE LA COMISION DEL HONORABLE CONSEJO.

Certificamos haber confrontado los saldos del presente Balance del año 1945 con el Libro Mayor, encontrándolos conformes. Hemos tenido a la vista los certificados bancarios y de bonos encontrándolos conforme, observando que la cotización de los bonos ha sido considerada por el precio de adquisición y no de fluctuación.

(Fdo): CIRO VISINTEINER K.
Consejero

(Fdo): ARTURO TOBAR GAJARDO
Consejero

INFORME DE LOS CONTADORES REVISORES.

Hemos revisado el Balance y Cuenta de Entradas y Salidas correspondiente al año 1945 con los libros y documentos de la Caja y verificado la existencia de Inversiones en Cartera. Tomando en cuenta que los bonos figuran con un mayor valor de $ 410.770.— que su cotización en el Mercado. Somos de opinión que el mencionado Balance refleja fielmente la situación de la Caja de Previsión de la Marina Mercante Nacional en 31 de Diciembre de 1945.

(Fdo): ROBINSON, PRICE & ROBINSON
Contadores Revisores.

La Dirección General de Previsión Social del Ministerio de Salubridad, Previsión y Asistencia Social, certi- dos del Balance General de la Caja de Previsión de la Marina Mercante Nacional al 31 de Diciembre de 19 están conformes con los que registra el Libro Mayor de la Contabilidad.

Los Depósitos bancarios en Cuentas Corrientes y a Plazo, y los valores mobiliarios fueron acreditados ficados emitidos por las Instituciones que los mantienen en Custodia o en depósito.

En cuanto a la demás documentación del Balance General, será revisada conjuntamente por las opera- en el período, de cuya revisión se dejará constancia, como de costumbre, en el informe respectivo que se evacuará

Santiago, Marzo 29 de 1946.

(Fdo): JULIO BUSTOS A.
Director.

(Fdo): ROBERTO WALKER S.
Contador-Inspector.

"BALANCE GENERAL DE LA SECCION ADUANA

Ley 6808, Ley de Jubilación y Previsión de los Agentes Generales de Aduana, al 31 de Diciembre de 1945

ACTIVO

FONDOS DISPONIBLES:			
Caja Nacional de Ahorros.			
Saldo al haber en Cuenta Corriente		$ 253.937.23	
CAJA.— Existencia en efectivo al 31/12/945, según		26.891.94	
DEPOSITOS A PLAZO:		$ 280.829.17	
Depósitos a plazo indefinido con 30 días de aviso, después de cinco meses al 4½% de interés anual:			
Banco Sud Americano.			
Según Boleta N.o 20 del 23/5/945	$ 173.825.—		
Banco Italiano.			
Según Boleta N.o 3888/121 del 9/8/944	" 209.101.25		
Banco Español Chile.			
Según Boleta N.o 2035 del 24/8/45	" 218.616.66	601.542.91	$ 882.372.08
B.— COLOCACIONES.			
Préstamos Personales —A—			
Los otorgados a los Agentes Generales de Aduana al 6% y 8% anual:			
Saldo adeudado		$ 80.813.39	
Préstamos Hipotecarios —A—			
Los otorgados a los Agentes Generales de Aduana al 5% de interés y 1% de amortización:			
Saldo adeudado		2.501.305.60	2.582.118.99
C.— EXISTENCIAS.			
Especies Valoradas —A—			
Estampillas de la Ley 6.808 existentes al 31/12/945	$ 1.498.392.—		
ADUANAS.— En poder de varias Administraciones de Aduanas s/g. sus avisos	83.895.—		
	$ 1.582 287.—		
MENOS: Estampillas no entregadas a las Aduanas debido a que no estaban impresas cuando se integró el valor del Impuesto de $ 21.— por póliza	191.289.—	$ 1.390.998.—	
Muebles y Enseres.			
Valor de los adquiridos en 1941 y 1945		28.775.75	1.419.773.75
D.— OTRAS CUENTAS.			
Cuentas Corrientes		$ 28.399.90	
Producto de inversiones por cobrar		37.737.14	
Préstamos Personales —B— Reconocimientos de deudas firmados		1.946.857.85	
Documentos por Cobrar		3.670.59	
Superintendencia de Aduanas. Impuestos Integrados sin estampillas		191.289.—	2.207.954.48
			$ 7.092.219.30

PASIVO

FONDO COMUN DE BENEFICIOS.	
Saldo al haber en 31 de Diciembre de 1945	$ 3.122.301.4
MENOS: lo que corresponde al ejercicio de 1945 por remanente de las operaciones realizadas en él	228.983.17
FONDO DE CASTIGOS.	
Saldo al 31/12/945	
ESTAMPILLAS EMITIDAS POR COLOCAR.	
Saldo de las existencias por colocar	
OTRAS CUENTAS.	
Retenciones Legales	$ 5.861.37
Caja Marina Mercante	33.135.37
Operaciones pendientes:	
Saldo por distribuir en el próximo ejercicio, debido a que en el presente no han quedado terminadas las reparaciones del inmueble adquirido y enajenado entre los imponentes	365.785.9
Cheques por revalidar	1.612.9
Superintendencia de Aduanas. Estampillas por entregar	191.289.—
IMPOSICIONES TEORICAS.	
Saldo de imposiciones por reintegrar correspondientes a los reconocimientos de deuda firmados	
SALDO	

CUENTAS DE ORDEN

...ores			Saldos Acreedores
...umentos Entregados en Garantía	$ 3.640.—	Depósitos en Garantía	$ 3.640.—

CUENTAS DE RESULTADOS

DEBE

...S OTORGADOS:			
...nes A. (Vejez)	$ 1.089.915.10		
...nes B. (Invalidez)	8.400.—		
...pios	238.198.53		
...s de Vida	45.000.—		$ 1.381.513 63
...E ADMINISTRACION:			
...arios del Consejo	$ 12.000.—		
...s y aportes del personal	105.070.75	$ 117.070.75	
...erales:			
...ido, luz y aseo	$ 12.000.—		
...icaciones y franqueo	3.933.30		
...mo de útiles y libros	3.458.86		
...aciones y suscripciones	9.425.72		
...s judiciales y varios	7.802.57		
...del Departamento de Previsión en el prorrateo ...	2.770.—	39.390.45	156.461.20
...E ENTRADAS Y GASTOS:			
...ncia para completar el porcentaje legal para gastos Administrativos que ...reintegra a la Caja de la Marina Mercante, cumpliendo el acuerdo toma... en sesión N.o 12 del 22/8/942			18.669.98
			$ 1.556.644.81
		SALDO:	228.883.17
			$ 1.785.527.98

HABER

ENTRADAS CONDICIONALES.— Art 2.o. Letra A.		
A. Imposiciones del 10%	$ 210.622.32	
B. Amortizaciones a reconocimientos de deuda	240.489.87	$ 451.112.19
ENTRADAS COMUNES		
Prorrateo por estampillas vendidas		1.166.958.86
PRODUCTO DE INVERSIONES Y COLOCACIONES:		
Intereses producidos por depósitos bancarios, préstamos personales e hipotecarios		147.456.93
		$ 1.785.527.98

...DE LA COMISION DEL HONORABLE CONSEJO.—

...camos haber comprobado los saldos del presente Balance con el Libro Mayor, encontrándolos conformes.— Hemos te...rista los certificados bancarios y los de existencias, encontrándolos todos en orden.

Valparaíso, Marzo 29 de 1946

...DYA C.
...ero

CARLOS NUÑEZ N.
Consejero

Rodolfo Rivera Ariegui
Gerente Contador (R. N. C. N.o 616)

José Ollino Buzeta
Vicepresidente Ejecutivo

LA DIRECCION GENERAL DE PREVISION SOCIAL DEL MINISTERIO DE SALUBRIDAD, PREVISION Y ASISTENCIA SOCIAL, certifica que los saldos del Balance General de la Sección Agentes Generales de Aduana de la Caja de Previsión de la Marina Mercante Nacional, al 31 de Diciembre de 1945 que antecede, están conformes con los que registra el Libro Mayor de la Contabilidad.— Los depósitos bancarios en cuentas corrientes y a plazo fueron acreditados mediante certificados emitidos por las Instituciones que los mantienen en Custodia o en depósito.— En cuanto a la demás documentación del Balance General, será revisada conjuntamente con las operaciones efectuadas en el período de cuya revisión se dejará constancia.

Valparaíso, Marzo 29 de 1946.

ROBERTO WALKER S.
Contador Inspector

JULIO BUSTOS A.
Director.

...sábado se repetirán los 400, 100 y 200 metros planos y el lanzamiento del dardo

...SERVAR CAPACIDAD DE ATLETAS RECIEN...S. — PENULTIMA ETAPA DEL CAMPEONATO ...L SE CUMPLIRA EN EL ESTADIO MILITAR. — PROGRAMA COMPLETO

...próximo, en la pista del ..., seguirá desarrollándo...nacional de atletismo. ... preparación del cam...americano, que se reali...ra capital, en los últi...te mes y primeros días ...al contará con la par...as delegaciones de Bra..., Uruguay, Perú, Boli...y Ecuador.

...da del sábado, penúl...conato, se repetirán va...cias. Entre otras, los ...nos, donde se observa...d de Rolando López, ...uien tendrá como ad...ernando Alcalde, Guz... En 100 y 200 metros ...Cosme Aruta, de Con...rmentón Yáñez, de An... el lanzamiento de la ...cipirán Santibáñez, Co... los dos primeros que ...ntervenir en la prime...

...la Federación ha dis...tición de las postas, ...as como de varones, a ...us integrantes corrijan ...acuadas en oportuni...espera el arribo de las atletas de la Asociación de Valdivia para repetir el lanzamiento del disco.

El programa de la reunión del sábado, comprenderá las siguientes competencias:

Salto alto, damas y varones; 400 metros vallas, series; 100 metros planos, varones; salto triple; lanzamiento de jabalina, damas; 200 metros planos, damas, final; 400 metros planos, varones; lanzamiento del disco, varones y damas; 1.500 metros planos, final; 80 metros vallas, series, damas, y posta 4x100 metros, varones.

EL DOMINGO

En la etapa final del torneo, a cumplirse el domingo próximo, se realizarán las pruebas que consignamos en seguida:

Salto con garrocha; lanzamiento de la jabalina, varones; 80 metros vallas, damas, final; 400 metros vallas, varones, final; partida de la prueba de 20 kilómetros por caminos; lanzamiento de la bala, damas; 200 metros planos, varones; 800 metros planos, final, varones; salto largo, damas; lanzamiento del martillo; llegada de la prueba por caminos; 5.000 metros planos, final; posta 4x100, damas, y posta 4x100, varones.

...ool Wanderers y W. Müller ...irán en la próxima etapa del ...eo Provincial de Fútbol

...GRAMA OFICIAL PARA EL DOMINGO

...mingo se ha fijado ...tapa correspondiente ...conato Provincial de ...tur, que organiza la ...ntiago con la inter...los más calificados ...a capital y de loca...s.

...onocer en seguida el ...cial:

...POBLACION BUZE...tinos, de Maipú con ..., 16.30 horas, árbitro ...aldo Herrera; turno ...aguirre D.

...FERROVIARIOS. — ...r M. con Blue Star ...30 horas; árbitro se...o Barahona; turno ...ra.

...AUPOLICAN.—Small ...o Ruiz de Quinta ...horas; árbitro señor ... turno señor Ansel...

...ABRICA DE GAS.— ... con Liverpool Wan...horas; árbitro René ...o Borgoño.

...URACAN.— Ganador ...rta Zona - Patricio ...falteria de Ñuñoa, ...árbitro señor Heri...: turno Club Luis

...QUIPOS.— PRIMERA ...RUEDA

...ACCABI. — Cuarta ..., Chelsea, 10.30 ho...accabi.— Propa con ..., 11.30 horas; turno

...ERROVIARIA N.o 2. ...n Isidro con Unión Condell, 10.30 horas; turno La Cruz.—Almirante Simpson con La Cruz, 11.30 horas; turno Unión Condell.

ESTADIO FERROVIARIOS. — Alianza Viguera con Carlos Walker, 14 horas; turno Unión Ferroviarios.— Unión Ferroviarios con Río J. E. Matte, 15 horas; turno Carlos Walker M.

CANCHA SAN RAMON.— Deportivo Olimpia con Loma Blanca, 15 horas; turno Independencia.—Independencia con Deportivo Apolo, 16.30 horas; turno Olimpia.

ESTADIO FAMAE.—Everton con Deportivo Ipiranga, 10.30 horas; turno Lautaro A.— Carioca con Lautaro Atlético, 11.30 horas; turno Everton.— Deportivo Famae con Deportivo Estrella, 16 horas; turno Santos Aybar.

CANCHA FABRICA DE GAS.— Arauco de Providencia con Liverpool Wanderers, 11 horas; turno Walter Müller.— Borgoño con Walter Müller, 15 horas; turno Liverpool Wanderers.

CANCHA ARCO IRIS.— Santiago Rangers Pob. Chacabuco con Unión Arauco, 10.30 horas; turno Arco Iris.— Arco Iris con Deportivo Copal, 11.30 horas; turno Unión Arauco.

CANCHA FABRICA DE PAÑOS. —Vista Hermosa con Nacional El Salto, 16.30 horas; turno Primero de Mayo.

CANCHA SANTA FILOMENA.— Small Star con Teniente Godoy, 11 horas; turno Cuatro Naciones.— Manuel Acevedo con Deportivo Albión, 15.30 horas; turno Deportivo Libertad.

...npia, que debuta el lunes ...a los Universitarios, es el ...l Vice - Campeón uruguayo

...o lunes se reanudará la temporada internacional de bas...organiza la Asociación Santiago con el encuentro de de...pital del quinteto del Club Olimpia, de Montevideo. ...es el actual vicecampeón de Uruguay y cuenta en sus ...adores de reconocido prestigio, varios de los cuales han ...n varios Campeonatos Sudamericanos. Su contendor será ...o Universitario, que recientemente se impuso sobre el Goes. ...n del lunes, que tendrá lugar en el Teatro Caupolicán, ...como preliminar el match de revancha entre los "fives" ...ugo" y Cabrera. Gana En el semifondo intervendrán las ...de Santiago y Valparaíso, para luego disputarse el lance ...ya anunciado, entre Olimpia y Universitarios.

El arquero Biglieri regresa a Chile

NO LLEGO A NINGUN ACUERDO CON BANFIELD, Y PARTIO AYER DISPUESTO A VOLVER A JUGAR POR GREEN CROSS. — FUE CONCEDIDO EL PASE DE SEVERINO VARELA PARA PEÑAROL

EL ARQUERO Nobel Biglieri, que se estuvo probando en Banfield, sin llegar a un acuerdo con la institución, partió ayer con destino a nuestro país, a fin de reincorporarse a las filas del Green Cross, cuyo pórtico defendió con muy buen éxito en la temporada oficial de 1945.

SE CONCEDIO el pase del popular insider Severino Varela para Peñarol de Montevideo. Varela era de los registros de Boca Juniors. También se acordó el pase del half internacional uruguayo Raúl Rodríguez, que pertenecía a Lanús, para Liverpool.

EL PROXIMO domingo se cumplirán cinco partidos amistosos entre cuadros de división de honor. Son los siguientes: Chacarita con Tigre, en la cancha de Platense; Newell's Old Boys, con Estudiantes, en Rosario; Vélez Sarlsfield con Lanus, en Atlanta; Platense con Atlanta, en F. C. Oeste, y F. C. Oeste con Rosario Central, en la cancha de Vélez. Todos estos equipos harán actuar a los nuevos elementos de que dispondrán en el próximo torneo oficial.

QUEDO CONCRETADO el pedido de Gimnasia y Esgrima ante la Asociación, tendiente a que se le permita seguir este año en la primera división. En su próxima sesión, el Consejo del organismo máximo del fútbol argentino se preocupará de tal solicitud. Como lo informamos, la petición de Gimnasia va apoyada por Estudiantes, y se basa en el precedente sentado con el Club All Boys.

SIGUIENDO con Gimnasia. Este Club se ha dirigido a Racing, pidiendo la transferencia de Iuzzolino y García Pérez. La entidad de Avellaneda, ha tasado en veinticinco mil pesos al primero, debiendo aún tratar la prima por el pase de García Pérez.

EL GUARDAVALLAS Miguel Angel López, que en 1944 fué internacional, dirigió una nota a la Asociación, solicitando que se le declare libre. López se encuentra ligado con Newell's Old Boys, entidad que lo incluyó en la lista de transferencias, tasando su pase en cinco mil pesos. Durante la pasada temporada, este jugador defendió la valla de Ferrocarril Oeste, en calidad de préstamo.

EL CENTRO HALF de Independiente, Leguizamón, renovó contrato con el citado Club, percibiendo la prima máxima que estipulan los reglamentos.

Sorprendieron los triunfos del Goes y Valparaíso sobre la "U" y Santiago

EN LA FECHA INICIAL DE LA SEGUNDA ETAPA DEL CAMPEONATO CUADANGULAR INTERNACIONAL DE BASQUETBOL QUE SE ESTA EFECTUANDO EN EL PUERTO

En la cancha Arturo Prat, de Valparaíso, se efectuó antenoche la primera fecha de la segunda rueda del Campeonato Cuadrangular Internacional de Básquetbol, en la que intervinieron los equipos de las Asociaciones de Santiago, Universitaria, Valparaíso y el Club Goes, de Montevideo.

Al término de la etapa inicial, la posición de los conjuntos participantes fué la siguiente:

1.o Santiago, con 6 puntos.
2.o Asociación Universitaria, con 4.
3.o Goes, con 2.
4.o Valparaíso, con 0.

En los encuentros disputados antenoche, Valparaíso se impuso a Santiago, que presentó a sus reservas, por 35-29 y el Goes a la Selección Universitaria por 34.31. Los equipos y puntos fueron:

VALPARAISO: Ledesma, 8; Spahle 0; Mahn, 12; Cordero 6; y Bontá, 2. Total: 35 puntos.

SANTIAGO: Parra, 5; Lambert, 5; Maiochi, 2; Niada, 10; Araya, 1 y Valenzuela, 6; Total: 29 puntos.

GOES DE URUGUAY: Vituteira, 5; Vignoli, 6; Ramelea 5; Lombardo, 12 y Bergara, 6. Total: 34 puntos.

UNIVERSITARIO: Mitrovic, 0; San Martín, 2; Mosqueira, 5; Figueroa, 10; Marmentini, 6; Hammer, 4 y Herrera, 4. Total: 31 puntos.

La prensa porteña ha comentado así estos partidos:

"El interés que había despertado el torneo internacional de básquetbol se vió justificado con la numerosa concurrencia que llenó todas las aposentadurías del Portín Prat.

El público que asistió a la jornada inaugural de la segunda rueda, no salió defraudado, ya que aparte de la victoria que le brindó el cuadro representativo de Valparaíso ante su clásico contendor, Santiago, los rivales del partido de fondo, uruguayos y universitarios, ofrecieron una excelente presentación la que terminó favorable a los orientales en un cotejo reñidamente disputado.

LA RUEDA DE LAS REVANCHAS

Tal como se esperaba, la jornada de anoche sirvió para que los equipos que habían perdido en la rueda inicial, en la capital, vengaran las derrotas sufridas esa noche. Fué así como Valparaíso ganó a Santiago por una diferencia de 6 puntos, mientras que los orientales superaron en el juego y en el marcador a sus vencedores anteriores, los universitarios, por la escasa pero merecida ventaja de tres puntos.

El triunfo conquistado por la selección porteña ante un contendor que no pudo alinear a todos sus titulares, tales como Kapstein, Mahama, Moreno y Molinari, fué recibido con excepticismo por la concurrencia, ya que si bien es cierto que el conjunto de Valparaíso mereció la victoria, no es menos verdadero que el team mostró fallas visibles, que ante un rival de mayor jerarquía seguramente le habrían sido desfavorables.

Creemos que la dirigente porteña, que ha tenido la suerte de comenzar la última etapa del torneo con el aliciente de ofrecer un triunfo al público local, está en la obligación de responder al entusiasmo que despertó el certamen y mejorar el equipo hasta donde sea posible para no aminorar el interés y asegurar un buen éxito deportivo y económico al campeonato.

Ganando y todo, repetimos, el team representativo porteño exhibió puntos débiles, dejando en el banco de las reservas a hombres que seguramente habrían rendido y ofrecido mejores actuaciones.

Es de esperar, entonces, que el primer punto logrado por Valparaíso en el certamen sea un anticipo de más felices intervenciones ante Universitario y el Goes, que serán sus próximos contendores en las reuniones que restan del torneo.

EL TRIUNFO DE LOS URUGUAYOS

Los uruguayos se apotrdonaron anoche la segunda victoria de su campaña. Agregaron un triunfo al que habían obtenido ante Valparaíso en la primera rueda.

Frente a un rival que ya los había derrotado (Universitarios) los orientales jugaron anoche en forma inteligente y sacando provecho de las menores fallas de su rival. Fué así como ayudados en el primer período por un hombre que dirigió el ataque en forma que lo hizo Lombardo pudieron sacar una ventaja de 13 puntos que les permitió jugar con mayor confianza en la etapa final, en donde el elenco universitario trató de mejorar la defensa colocando a un hombre como Hammer que anuló casi por completo al jugador más peligroso de los uruguayos.

En esta forma el cotejo ganó en emoción e interés para el público, pues hubo momentos en el último tiempo en que se llegó a pensar hasta en un triunfo del conjunto Universitario. Desgraciadamente, otro cambio que no se hizo oportunamente permitió a los orientales continuar en su juego a base de una sólida defensa, aun cuando esto fué logrado sacrificando su ataque.

Una postrera reacción de los estudiantes llegó justamente al finalizar el cotejo; de ahí que Goes, con experiencia y respondiendo al juego brioso y hasta peligroso de los universitarios, pudo llegar al término del encuentro con ventaja suficiente para vengar la derrota sufrida en la capital.

Con respecto a la capacidad del conjunto uruguayo, comparado con los otros elencos orientales que nos han visitado, podemos decir, sin que esto sea nuestra última palabra, que es menos poderoso que Trouville, lo pretendemos aminorar su triunfo justo y laborioso de anoche; pero, por lo mismo, esperemos sus próximas presentaciones para manifestar nuestra opinión definitiva que, repetimos, a través de su debut en Valparaíso, gustó, pero sin que se le haya observado el tecnicismo y capacidad que aguardábamos.

LAS PROXIMAS REUNIONES

El torneo cuadrangular continuará los días viernes y domingo, modificando así el programa que habíamos dado a conocer anteriormente. El viernes, además de los dos partidos del cuadrangular, se jugará el match de damas a cargo de los equipos femeninos del Cabrera Jana y el Playa Ancha.

El domingo el torneo internacional finalizará en la mañana.

CAMPEONATO CUADRANGULAR

1946	Goes	Santiago	Universitaria	Valparaíso	Puntos	Lugar
GOES		31—38	34—31	36—29	4	2 o
SANTIAGO	38—31		38—34	29—35	6	1 o
UNVERSITARIA	31—34	34—38		35—29	4	2.o
VALPARAISO	29—36	35—29	29—35		2	4 o

Una competencia de fútbol de apertura

La Asociación de Fútbol de Conchalí dará comienzo a su actividades de 1946 el próximo domingo 7 de abril, con el campeonato de apertura, según el siguiente programa:

Cancha El Rayo: Atlético Chacabuco con El Rayo.

Cancha Unión Conchalí: 26 de Enero-Villa Moderna con Sol del Plata.

Cancha Reina María: Unión Conchalí con Enrique Mac-Iver.

FERROVIARIOS PONDRA HOY A PRUEBA LA ACTUAL CAPACIDAD DEL EQUIPO DEL MAGALLANES

SE ENFRENTAN EN UN MATCH AMISTOSO

En la cancha de la Avenida Subercaseaux con calle San Vicente, se llevará a efecto, hoy, a las 17 horas, el partido amistoso entre los equipos del Ferroviarios con Magallanes.

El match de esta tarde que obedece al propósito de la directiva de la "academia" de llegar al Campeonato Oficial, que debe iniciarse el sábado 13, con un team que sea una seguridad de éxito, deberá alcanzar contornos de interés, toda vez que Ferroviarios es un elenco de reconocida capacidad. Su estrecha derrota frente a Colo Colo así lo demuestra.

Magallanes nos ha comunicado que la posible alineación de su equipo será la siguiente: Pérez; Barrera y Cuevas; J. López, Las Heras y Cornejo; L. López, Soares, Méndez, Orlandelli y Palma.

La reunión se iniciará a las 14.30 horas, con algunos partidos a cargo de elencos amateurs.

FINAL DE DOBLES DEL ESCALAFON NACIONAL POR EL CAMPEONATO DE LA ZONA CENTRAL SE JUGARA HOY

EN LA CANCHA DEL STADE FRANCAIS

En las canchas de Avenida Tobalaba esquina de Lota, se cumplirán hoy los encuentros correspondientes a una de las etapas decisivas del 17.o campeonato de tenis de la zona central, tradicional competencia que organiza anualmente la Sección Tenis del Stade Francais, bajo el patrocinio de la Asociación local.

El fixture de hoy destaca como encuentro principal, el que protagonizarán, por la final de dobles, escalafón nacional, las combinaciones Andrés Hammerley - Marcelo Táverne, con Ricardo San Martín-Salvador Deik, en el cual aparece con mejores posibilidades, el binomio nombrado en primer término, cuyos constituyentes han cumplido una eficiente campaña. Este match, ha sido fijado a las 15.15 horas.

Por el campeonato de singles, escalafón nacional, se medirán hoy Marcelo Táverne, del Stade Francais, y Elías Deik, del International. El vencedor deberá enfrentar el domingo venidero a Ricardo Balbiels, partido que corresponde a la semifinal.

A las 16.15 horas, jugará Valeria Donoso, con Clotilde Lizana, y a las 17.15 horas, por los dobles mixtos, lo harán: señora Cvitanic-Balbiers y señora Munizaga- Táverne.

13 AÑOS DE LABOR EN EL FUTBOL INFANTIL CUMPLE LA S. CADETES

FIESTAS ANIVERSARIAS EMPIEZAN HOY

El directorio de la Sección Cadetes de la División de Honor de la Federación de Fútbol de Chile ofrecerá hoy una manifestación, con motivo de celebrar el 13.o aniversario de su fundación.

A este acto, que se realizará hoy a las 21.30 horas, en el Restaurant Capri, calle San Antonio N.o 553, han sido invitados el presidente de la División de Honor, señor Pedro Foncea; directores de los Arbitros de la Sección Cadetes; ex dirijentes de la Sección, señores Jorge Villalobos, Jorge Molina, Enrique Pérez, Ramón Zavala y Manuel Bonilla; delegados titulares de los clubes infantiles de la Cadetes y Ascenso; señor José Ghiardo, presidente del primer directorio de la S. Cadetes.

El festival deportivo, número especial de las festividades aniversarias, cómo también la repartición de los estímulos a los vencedores en la temporada oficial de 1945, ha sido postergado para una fecha que se determinará posteriormente.

El directorio actual de la Sección Cadetes, entidad que ha desarrollado una constante y entusiasta labor en el fútbol infantil, está integrado por las siguientes personas: presidente, doctor Mario Cifuentes; vice-presidente, doctor Alvaro Hidalgo; secretario, señor Héctor Green; tesorero señor Carlos Rosso y director, señor Andrés García.

Equipo profesional de la "U" jugará en Curicó el domingo

El próximo domingo se presentará en Curicó el primer cuadro de fútbol del Club Deportivo de la Universidad de Chile, frente al team del Club Wellington, reforzado.

En ese partido actuarán por primera vez los jugadores Antonio Alvarez y Ubaldo Cruche, que llegarán mañana a nuestra capital.

La delegación de la "U" partirá el domingo, a las 8 horas, desde la Estación Central. Acompañará a los futbolistas el nadador Jorge Berrota que recibirá un homenaje de la afición curicana.

CITACIONES

DEPORTIVO FLECHA.— Junta general, con el objeto de elegir directorio mañana, a las 20 horas, en la secretaria.

ASOC. DE FUTBOL DE CONCHALI.— Reunión general, hoy a las 21 horas, en el local de la I. Municipalidad de Santiago.

SPORTIVO BOSTON.— Reunión general, hoy a las 21.30 horas, en Andrés Bello 219.

ASOC. DE ARBITROS DE CHILE.— Sesión de Consejo, el sábado a las 21.30 horas, en el local de costumbre.

DEPORTIVO VENECIA.— Asamblea general, hoy a las 21 horas en Fermín Vivaceta 836.

CLUB DEPORTES IBERIA

Cita a asamblea general para hoy 4 de Abril en su nueva Secretaría, ubicada en Santa Laura N.o 1362, a las 21.30 horas.

TABLA:
1.o—Memoria del señor presidente.
2.o—Ampliación de Directorio.
3.o—Elección de Directorio.

NOTA: Se ruega encarecidamente la asistencia a los señores consocios.

EL SECRETARIO

ALEJANDRO FLORES
ELOISA CAÑIZARES
CONCHITA BUZON • JORGE SALLORENZO
44 REPRESENTACIONES
"ESTOS MUCHACHOS DE 50 AÑOS...!"
LA ULTIMA COMEDIA FESTIVA EN TRES ACTOS DEL GRAN AUTOR CHILENO CARLOS CARIOLA
HOY 18.45 HS. 22.15 HS.
LUX

Teatro BANDERA
Siguen LAS TRIUNFALES EXHIBICIONES DE LA GRAN PRODUCCION DE ERNST LUBITSCH
LA ZARINA
20 SEMANAS

B O X

BALBONTIN SERA LA ATRACCION DE MAÑANA EN EL CHILE

EL PRESIDENTE DEL BADMINTON Y VICECAMPEON LATINOAMERICANO, PELEARA CON EL TRANVIARIO GARRIDO. — EXAMEN MEDICO Y PESAJE SE REALIZARA HOY

Mañana en el ring del Estadio Chile tendrá lugar la segunda rueda de la selección extraordinaria que ha organizado la Asociación de Box y cuya iniciación el martes pasado marcó un franco éxito para esta dirigente del boxeo local.

El programa confeccionado para la reunión de mañana cuenta con varios encuentros de excepcional interés, pudiendo destacar en él la presentación del Campeón de Chile y Vicecampeón Latinoamericano, Roberto Balbontín, quien actuará en defensa del Badminton, cuya rama boxeril preside actualmente. La presentación de Roberto Balbontín adquiere mayor importancia si se considera que su rival será Juan Garrido, que fuera vicecampeón de Chile de 1944 y campeón de Santiago, elemento que cuenta con medios combativos apreciables que han de servir para exigir a Balbontín a una presentación acorde con sus excepcionales aptitudes.

FERNANDO LOPEZ CON CORDOBA

Otro encuentro de importancia será el de los pesos pluma Fernando López, el varias veces campeón de Chile, y de actuación internacional destacada, quien actúa por primera vez en los pluma. Su contendor será el defensor del México, Juan Córdoba, un elemento de actuaciones sobresalientes, ganador de cuánto pugilista más destacado hay en esta división y el que con mejores títulos se destaca como el más probable campeón de Santiago.

También vale destacar la pelea del peso liviano Osvaldo Torrezuri, agresivo y fuerte golpeador nortino, que desde el año pasado está interviniendo por el Famae.

UN MEDIOMEDIANO DE CONDICIONES

También tenemos que destacar del programa de mañana a Raúl Torres, el hábil mediomediano del Cía. Chilena, que el año pasado en los liviano se destacó por sus aptitudes muy sobresalientes. Después del campeonato del año pasado, Torres ha ganado a Mario Guerra, en Valparaíso y al Bomba Atómica en esta capital, con lo que se ha consagrado como uno de los mediomediano de más efectivos medios combativos.

Hugo Caro, del México, es otro elemento de grandes condiciones. Ya hace dos años en los novicios este muchacho destacó grandes recursos y se perfiló como un exponente de porvenir seguro. Un año que estuvo haciendo el servicio militar, lo tuvo alejado de estas actividades, pero su vuelta ha sido promisoria, pues se reinició en el ring del México, ganando hace solo dos semanas y confirmando las aptitudes que había lucido antes.

OTROS BUENOS VALORES

Figuran además otros buenos valores, Juan Montecinos, del Corcolén, campeón de novicios y de Santiago del año pasado, de actuación muy destacada en el Campeonato Nacional donde llegó a las semifinales, será motivo de atracción seguramente, pues sus condiciones de resistencia y vitalidad lo destacan como un rival de grandes méritos ante Hugo Caro.

HOY ES EL EXAMEN MEDICO

El examen médico y pesaje oficial de todos los aficionados que intervienen en el programa fijado para mañana, se hará esta tarde a las 20 horas en la Asociación de Box de Santiago.

LOS PRELIMINARES

Se iniciará la reunión con tres encuentros preliminares. El primero subirá al ring a las 21.30 horas en punto, para cuyo efecto se advierte que deben encontrarse en el local a las 20.30 horas.

Los encuentros preliminares serán los siguientes:

Pablo Norambuena, Tranviario, con Ramón Rivera, Corcolén.

Pedro Rojas, Tranviario, con Alfonso Vasquez, del Corcolén.

Rolando Calixto, C. Chilena, con Luis Campos, Yarur.

LOS ENCUENTROS OFICIALES

Los encuentros oficiales anunciados para la reunión de mañana en el ring del Estadio Chile, son los siguientes:

Categoría Mosca:
Abelardo Cire, Corcolén, con Segundo Sepúlveda, Famae.
Categoría Gallo:
Hugo Salinas, C. Chilena con Daniel Rojas, Yarur.
Categoría Pluma:
Fernando López, Corcolén, con Juan Córdoba, México.
Categoría Liviano:
Osvaldo Torrezuriz, Famae, con Raúl Hernández, Tranviario.
Manuel Palma, C. Chilena, con Santiago Ruz, Yarur.
Categoría Mediomediano:
Raúl Torres C. Chilena, con Hernán Guizza, Corcolén.
Categoría Mediano:
Hugo Caro, México, con Juan Montecinos, Corcolén.
Categoría Mediopesado:
Humberto Díaz, Famae, con Antonio Muñoz, Sud América.
Categoría Pesado:
Roberto Balbontín, Badminton, con Juan Garrido, Tranviario.

ROBERTO BALBONTIN

Asociación de Box de San Bernardo

EL SABADO SE EFECTUARA EN EL PABLO MUÑOZ LA RUEDA DE LOS VENCEDORES

El próximo sábado a las 21.30 horas continuará la selección organizada por la Asociación de Box de San Bernardo en el local del Pablo Muñoz B. C. ubicado en Gran Avenida paradero 15.

Tiene especial atractivo esta rueda por encontrarse en ella los aficionados ya vencedores de ruedas anteriores y conocidos como elementos que aspiran seriamente a representar a esta Asociación en el próximo Campeonato Nacional.

Examen médico y pesaje el viernes de 20 a 21 horas.

PROGRAMA

Categoría Mínimo:
Pedro Roa (Matadero) con Enrique Osorio (G. Domínguez).
Categoría Mosca:
Carlos Silva (G. Domínguez) con Cupertino Vilches (Matadero)
Reserva: Orlando Mamertini (P. Muñoz).
Categoría Gallo:
Orlando Cuevas (A. Godoy) con René Rubio (Racha).
Reserva: Enrique Calvo (Racha)
Categoría Pluma
Héctor Prieto, (Autobuses) con Luis Moraga (P. Muñoz).
Luis Salinas (P. Muñoz) con Roberto Moncada (Racha).
Categoría Liviano:
Fidel Fuentes (Autobuses), con Aquiles Benavides (P. Muñoz).
Reserva: Mario Labra (Racha)
Categoría mediomediano;
René Gamboa (Matadero) con Manuel Guzmán (A. Godoy).
Ramón Osben (P. Muñoz), con Fernando Mena (Racha).
Categoría Mediano:
Luis Vásquez, (Autobuses), con Luis Rojas, (Matadero).
Categoría Mediopesado.
Carlos Sepúlveda, (Matadero), con Oscar Madariaga (Racha).

Rendich espera triunfar el próximo sábado frente a Sebastián Romanos

El promisor peso mediomediano Carlos Rendich, cumplirá el sábado próximo en el ring del Teatro Caupolicán una prueba decisiva en su corta pero brillante carrera. Se enfrentará en un match a diez rounds que sirve de base del programa concertado por la Empresa Luis Simonet, ante el argentino Sebastián Romanos, peleador que por su experiencia y su expedición en sus últimos compromisos, se perfila como un adversario de indiscutible valer para Rendich.

El ex vicecampeón de Santiago del peso liviano lleva hecha más o menos diez o doce peleas, todas ganadas con relativa facilidad, confirmando en cada presentación sus medios combativos y demostrando que progresa en cada match, lo que demuestra que se dedica con entusiasmo al boxeo. Los que han seguido la carrera de Rendich esperan este encuentro como el decisivo para aquilatar en todo lo que valen sus aptitudes, pues es el primer combate en que, por las condiciones de su rival, se presume será exigido a fondo, debiendo desplegar una acción más alta en calidad que todas las que hasta ahora le hemos visto.

TIENE CONFIANZA

Carlos Rendich, no obstante reconocer que su rival es un peleador valeroso por su reciedumbre y vitalidad y por sus innegables recursos adquiridos en su dilatada carrera en el profesionalismo, tiene fe en el triunfo.

Nos declaró que se había preparado con todo esmero. He dedicado a esta pelea el tiempo más que necesario, ya que desde que peleé con Rodero he seguido ininterrumpidamente mis trabajos de sala, pudiendo antiparles que, mi estado es por demás satisfactorio y tengo el propósito de cumplir una performance que no deje dudas respecto a la superioridad ante Romanos.

Romanos ha demostrado en todas sus presentaciones que es un peleador celoso de sus deberes profesionales y en sus peleas con Talba, después con Humberto Buccione y Osvaldo Sánchez, ha impresionado por su valentía y resistencia, presentándose siempre en el máximo de sus condiciones físicas y respondiendo así a las expectativas en él cifradas.

LA DE SEMIFONDO

Completarán el programa del sábado además, de dos encuentros preliminares, un semifondo de diez rounds entre el nortino Héctor Pairoa, y Luis Saavedra, quien últimamente ha cumplido presentaciones muy meritorias que le han valido para escalar a la categoría de semifondista. En cuanto a Pairoa, se sabe que es un peleador de gran físico, llamado a destacarse en los livianos, lo que espera hacer en esta nueva tentativa que hará, empezando con este match.

LOS PRELIMINARES

El primer encuentro preliminar, a seis rounds será entre Juan Sánchez y Salomón Medel, gran pelea al se considera que se trata de dos fuertes peleadores, muy valientes y agresivos y de medios equiparados y estilo similar.

El segundo preliminar también a seis rouns estará confiado a los pesos pesados Rosamel Cerda y Nonato Contreras. Es de hacer presente que las dos veces que estos han peleado, lo han hecho en tal forma que han obligado al público a ponerse de pie, pues se trata de dos hombres que en seis rounds pueden desarrollar una acción combativa intensa, dando así margen a alternativas de verdadera emoción.

DEBUT DEL CAUPOLICAN EN EL MEXICO

EL PROGRAMA DEL SABADO

Para el sábado próximo en la noche el México nos anuncia que el Caupolicán B. C. de la comuna de Quinta Normal hará su primera presentación en Santiago, enfrentándose a los mexicanos en su cuadrilátero de la calle San Pablo 1617.

Tanto los mexicanos como los que defenderán al nuevo club de la Quinta Normal se presentarán en la noche del sábado próximo con una buena preparación lo que hace presumir que los encuentros programados deberán resultar interesantes.

Los que pelean en la velada del sábado son:

David Cáceres, con Benicio Santibáñez; Alejandro Toro con Enrique Torres; Gerardo Beani con Luis Díaz; Jorge Salinas con Antonio Iturialdo; Eduardo Morales con Luis Hernández; Juan Valdés con Joaquín Leiva; Carlos Jorquera con Rolando Cuevas; Edmundo Vargas con Miguel Arce; Carlos Vilches con Luis Medina y Manuel Silva con Rubén Aracena.

AL PROFESORADO

Le avisamos, que según la Ley 8.282 del Estatuto Administrativo en el Artículo 54 Párrafo 3.o, nos concede seis días hábiles de permiso en cada semestre.

Con la declaración anterior deben presentar su solicitud de permiso, para ir en la excursión de Semana Santa a Buenos Aires, e inscribirse en Huérfanos 1164, 3er. Piso, Oficina 49, Fono: 62484, Casilla 148.

Shirley Temple besa por primera vez en la deliciosa comedia de Columbia Pictures "Bésame y Verás", que se estrena mañana en el Teatro Central

"FLOR DE DURAZNO", CELEBRE NOVELA DE HUGO WAST, SE HA LLEVADO A LA PANTALLA

En esta escena de "Flor de Durazno", entre David Silva y Esther Fernández, se capta todo el dramatismo y a la vez, toda la calidad artística de la película que dirigió Miguel Zacarías, según la celebre novela de Hugo Wast y en la que Esther Fernández realiza una magnífica interpretación.

El próximo lunes se exhibirá en premiere extraordinaria esta cintanta de Grovas, que es distribuida en Chile por Cinematográfica Ibarra.

EL HOMENAJE DEL LUNES A JORGE QUEVEDO

Toda la prensa, por intermedio de sus más destacados críticos, ha señalado los merecimientos indiscutibles del primer actor de carácter Jorge Quevedo, con motivo del homenaje que se le tributará el lunes próximo en el Teatro Baquedano, para celebrar sus 25 años en las tablas. Jorge Quevedo, actor sobrio, estudioso y caballero, ha realizado silenciosamente una brillante labor artística y de ahí que sea ampliamente festificada la fiesta que en vespertina y nocturna se verificará el lunes en la sala de la Organización Teatral Chilena. El programa es de alto valor e interés: se despedirá de Chile la Cía. de Comedias de Olvido Leguía y Lucho Córdoba, interpretando la chistosísima comedia en tres actos de Pepe Rojas, intitulada "Cuando Adán jugaba al poker", en la que el festejado hace una brillante labor de alta comicidad.

Habrá el más extraordinario acto de variedades con la participación oficial de: Trío Moreno, Kika, Alejandro Flores, Aquilino, Rubens Florena, Alejandro Lira, Manolo González, Cora Santa Cruz, maestro Manuel Contardo, Guillermo Gana Edwards, Copucha "El Colegial", Las Dos Marías del Mapocho, etc.

COMPAÑIA DE "ARTISTAS CHILENOS ASOCIADOS"

El próximo sábado, en la Plaza Ñuñoa, hará su presentación la gran Compañía Nacional de Comedias y Sainetes, que actúa bajo el rubro de "Artistas Chilenos Asociados", y que cuenta con el valioso aporte artístico de Pepe Harold, Adela Pelaez, Elena Moreno, Rodolfo Martínez, Andrés Gallo, Maruja del Solar, Alejo López, Eliana Tagle, Roberto Nelsen, etc., habiéndose elegido para debut la hermosa comedia dramática del malogrado autor Nicanor de la Sotta, titulada "Golondrina".

Como fin de fiesta se ha seleccionado un programa de variedades en el que tendrán especial lucimiento los mejores artistas del conjunto.

Dado los nombres de los elementos que forman "Artistas Chilenos Asociados", estamos seguros que el público del sector Ñuñoa recibirá esta presentación con el interés que se merece.

AYER REABRIO SUS PUERTAS EL TEATRO NORMANDIE

El Teatro Normandie, que había permanecido cerrado por varios meses para efectuar en la sala algunas reparaciones y cambio de butacas, reabrió ayer sus puertas. Esta sala ofrecerá programas cinematográficos de calidad para corresponder al favor que siempre le ha dispensado el público. Ayer, como inauguración de la temporada, se exhibió la producción 20th. Century Fox, "Sangre y Arena", protagonizada por Tyrone Power y Rita Hayworth, en nueva copia de magnífico technicolor, y en la cual pudo apreciarse las condiciones del nuevo equipo sonoro con que ha sido dotada esta sala.

LAS FUNCIONES DE HOY EN EL LUX

La Compañía de Alejandro Flores continúa conquistando éxitos con la interpretación de la última obra de Carlos Cariola, titulada "Estos muchachos de 50 años", obra graciosa y bien trazada, que significa uno de los mejores triunfos del teatro chileno. Tanto Flores como Eloisa Cañizares y Jorge Sallorenzo rivalizan en labores en especial relieve acompañados con eficacia por Conchita Buzon, Eva González y demás elementos del conjunto. La obra de Cariola se repite hoy en ambas funciones del Lux.

CIRCO CAIROLI WAITHE

Ha continuado con éxito la temporada del gran circo Cairoli-Waithe, que ahora da sus últimas funciones en la comuna Quinta Normal barrio, Lo Franco. Debido a compromisos contraídos con anterioridad, mañana esta moderna compañía de pista americana se presentará en la misma comuna, esta vez, en el sitio El Polígono.

CIRCO ODEON EN BARRIO SAN DIEGO

En algunos días más se presentará en el barrio de San Diego, sector sur, en el local esquina de calle Gálvez con Sargento Aldea el circo "Odeón", que en su paso a las plazas del norte, y formado con escogidos elementos de pista y variedades, hace temporadas relámpagos en los barrios importantes.

FESTIVAL ADOLFO GALLARDO

Mañana viernes a las 9.40 de la noche en el Teatro Caupolicán se realizará el significativo homenaje de despedida de Chile del actor cómico nacional y humorista Adolfo Gallardo que ha sido contratado para el Perú.

Actuará la Compañía Revisteril Bataclánica de Amparito Bayer y su ballet, poniendo en escena la revista cómica "El novio de mi hermana" y la parodia de la ópera "Rigoletto", cantada por Adolfo Gallardo con intervención de Manolo González, Rodolfo Martínez, Romilio Romo, los Hnos. Retes y "Los Bohemios", excelente número radial.

LAS EMISORAS EN CASTELLANO DE LOS EE. UU.

WLWO	17.80 mcg.	16	metros	18.00 a 18.15	horas
	9.59 mcg.	31	metros	18.00 a 1.15	horas
WLWS-1	15.20 mcg.	19	metros	18.00 a 20.15	horas
WLWS-2	11.71 mcg.	25	metros	18.00 a 1.15	horas
WLLWK	5.25 mcg.	19	metros	18.00 a 20.15	horas
	6.08 mcg.	49	metros	20.30 a 1.15	horas
WCRC	11.83 mcg.	25	metros	18.00 a 24.00	horas
WRUS	9.70 mcg.	30	metros	19.30 a 2.40	horas
WRUW	15.35 mcg.	19	metros	19.30 a 23.15	horas
WNBI	17.78 mcg.	16	metros	18.00 a 19.15	horas
	11.87 mcg.	25	metros	19.30 a 24.00	horas

J U E V E S

18.00 NOTICIAS.
18.05 Comentario de Actualidad
18.15 Música
19.00 NOTICIAS.
19.15 Los Panchos.
19.30 Charla con nuestros ovenfes.
19.45 Música.
20.00 NOTICIAS
20.05 Programa internacional.
20.15 Música.
20.30 Radioteatro de América.
21.00 NOTICIAS.
21.10 Comentaristas norteamericanos.
21.15 Orquesta de Concierto.
21.45 Salud y Prosperidad.
22.00 El mundo desde Radio City
22.30 Revista musical.
23.00 NOTICIAS
23.15 Música.
23.30 Viva América.
24.00 NOTICIAS.

0.15 Poemas en la noche.
0.30 Radioteatro de América.
1.00 NOTICIAS
1.10 Comentaristas norteamericanos.
1.15 Néstor Chavres y la Orquesta Panamericana.
1.45 Música.
2.00 Fin de la transmisión.

ATRACCIONES EN EL TAP

Varios anuncios tiene que hacer el Tap Room a su permanente concurrencia de la hora del té y la medianoche. La primera es el debut de la elegante y magnífica cancionista peruana Alina de Silva, la verdadera mensajera de la canción criolla peruana estilizada y cantada con gran gusto y arte; el otro anuncio es la iniciación de una temporada de despedida del Trío Moreno, cuatro días de homenaje, antes de partir a México. También tenemos que anunciar el final de las actuaciones de la pareja de bailes Teresa y Luisillo, que actuará sólo hasta el domingo, confirmando por su calidad el gran prestigio de que venían precedidos. Siempre animando los programas el elegante Alejandro Lira; y en la parte musical las grandes orquestas de Federico Ojeda y Gabriel Clausi.

MAÑANA FESTIVAL EN EL TEATRO BLANCO

Una fiesta teatral de proporciones se anuncia para mañana en el Teatro Blanco Encalada. La Academia Teatral Nicanor de la Sotta que cumple 25 años desde su fundación, celebra en gran forma sus Bodas de Plata, llevando a la escena una de las obras de más éxito para el conjunto: "Golondrina", del malogrado Nicanor de la Sotta, cuyo libreto original de puño y letra, fué obsequiado a la Academia por su autor.

Los componentes de la Academia Teatral que dirigen Humberto Barahona y Norberto Jara, como un homenaje a su maestro, el recordado e incomparable artista Nicanor de la Sotta, pondrán en escena "Golondrina", en su versión original.

"CONJUNTO ARTISTICO LOS CANILLITAS"

El conjunto artístico "Los Canillitas" está preparando con todo entusiasmo un festival artístico que será, como se sabe, en honor a la prensa de la capital.

Esta fiesta se efectuará el 14 del presente en la prestigiosa Escuela N.o 199, ubicada en el sector del barrio Independencia, cedida tan gentilmente para este acto.

Este conjunto por intermedio de nuestras columnas dá los más sinceros agradecimientos a su presidente honoraria señora Derlinda Araya, por haberle dedicado a esta institución la marcha que lleva por título "Los Canillitas".

SINDICATO CIRCENSE DE CHILE

Esta progresista institución, cita a asamblea general, para hoy a las 4 de la tarde, en primera citación y a las 4 y media en segunda, para tratar los siguientes puntos de la tabla:

1.o Estado en que se encuentran las gestiones para la compra del terreno; 2.o Estudio y firma de la correspondiente escritura, con la asistencia del dueño de los terrenos; 3.o Resultados de las funciones de algunos circos; 4.o Entrega de los nuevos carnets; 5.o Acuerdos sobre la próxima elección de directorio.

TEATRO MOVIL ELENA PUELMA

El Teatro Móvil de Elena Puelma ubicado en calle San Alfonso, esquina Antofagasta sigue siendo frecuentado noche a noche. Nuestra primera actriz cómica Elena Puelma presenta hoy la comedia original del malogrado autor Miguel Montero S., "Carne de cabaret", tomando parte la primera actriz dramática Elsa Alarcón y el galán Orlando Godoy. Esta noche hace su début la cantante Adriana Pastene, del barrio Pedro Montt. Para mañana el Teatro Móvil presenta al conocido humorista Miguel Arce "el roto de los versos".

EL CIRCO "LAS AGUILAS HUMANAS"

Hoy pone término a su temporada en el local del club Deportivo O'Higgins, en Nueva Colón-Avenida Independencia, el circo "Las Aguilas humanas" de la empresa chilena Cóndor, realizando dos últimas funciones, una vermouth escolar a las 6 de la tarde y nocturna a las 9.40 con intervención de las fieras africanas de la menagerie del domador francés Capitán Michael.

También se presentan en las dos funciones de hoy el trío de trapecistas voladores cubanos The Mayoras Meteors, los ciclistas cómicos ingleses Mr. John y Teddy, el gladiador romano Marco, el equilibrista uruguayo Apolo, el Trío musical chileno del excéntrico Pichicirol, los pulseros checos Dick y Ginger y los alambristas liliputienses enanitos Gallo.

Mañana viernes 5, el circo "Las Aguilas humanas" se presentará en el paradero 24, edificio de la Municipalidad de La Cisterna.

CARTELERA DEL "PATIO ANDALUZ"

Con mucho éxito actúan las distintas variedades que animan diariamente la cartelera del "Patio Andaluz": Carmen Mayer, con sus geniales interpretaciones de arte típico español; Dina Duval la simpática vedette con sus canciones de género internacional; Raquel Michell, la cancionista melódica de gran éxito y Manolo González, el aplaudido animador y humorista nacional.

Estas variedades son acompañadas por las orquestas características de Jackie Kohen y la típica de Angel Lecassia con su nuevo vocalista Canario Reyes.

CREACION HACE CIA. EN "DESPUES NOS DIVORCIAREMOS"

La cartelera del Imperio hace en las funciones de hoy, dos nuevas presentaciones de la interesante comedia de Alejandro de Steffano "Después nos divorciaremos", obra que ha sido de todo el agrado del público, pues tiene un fondo muy humano. Sus personajes alientan una realidad de vida y cada uno de ellos está trazado con singular habilidad y sus reacciones son naturales, verda-

EN EL TEATRO VICTORIA CONOCERE... PROXIMO LUNES "LA COPLA A... FILM QUE TIENE EL ALMA...

Para el lunes próximo se viene anunciando en el lujoso Rotativo Victoria la película hispana: "LA COPLA ANDALUZA" que distribuye en nuestro país Cinematográfica Ibarra y que reúne a los más destacados artistas de la cinematografía española en su reparto. En efecto, entre ellos podemos nombrar al famoso "Niño de Marchena", Mary del Carmen y Rafael Arcos.

En la producción que nos ocupa, tiene una destacada actuación Carmen Amaya, genial denzarina gitana, que donde se ha presentado, calurosos ... va en su elemento, fuego y ... sus bailes.

La ... de Marchena ... oriente ... ola Andalu... die podía ...

En ... ciones y ... quedan ... cinta ... lunes en ...

"LA PRENSA", DE BUENOS AIRES, DE "CANTINFLAS"

Uno de los más prestigiosos rotativos sudamericanos "La Prensa", de Buenos Aires, dice acerca de Cantinflas: "Es un actor personalísimo, de notable vis cómica, que si alguna vez utiliza recursos directos no abusa de ellos y mantiene categoría dentro del género; su gracia es limpia; sana, espontánea y ya en la segunda o tercera aparición en el cuadro, gana la simpatía y la voluntad del espectador, que sigue atento y ... cido por ... ahora, ... oportunidad ... te notable ... ciosa de ... CON ... dad Cinematográfica Luis ... próxima ... Teatros ... capital.

UNA OBRA DE ARTE DEL CINE

Pronto volveremos a contemplar la belleza deslumbradora de María Félix. Vuelve con su voz segura, con su feminidad provocativa, con la sugestiva simpatía que la han convertido en una de las artistas más admiradas del cine mexicano. Ya la vimos en otras cintas: "El Peñón de las Animas", "Doña Bárbara", "María Eugenia" y "Amok", las que forman parte de las perlas en su corona de intérprete.

Una nueva cinta, apasionante y apasionada, realizada en medio de alardes de lujo y belleza, será "El Monje Blanco". Julio Bracho el hábil director mexicano que a través de muchos films, ha dado a conocer sus condiciones indiscutibles, ha realizado una de las más ambiciosas realizaciones de su carrera directriz, al llevar a la pantalla este argumento sólido y ágil, pleno de pasión y ternura.

Un intérprete recientemente revelado a través de "Amor de una vida", film que también será conocido este año en Chile, tiene en "El Monje Blanco", una de las oportunidades más brillantes de su carrera: se trata de Tomás Perrin, intérprete que reúne, junto con su belleza viril, condiciones interpretativas que han merecido el elogio unánime de toda la crítica mexicana.

Con todo esto, queda dicho en la forma en que aparecerá María Félix en su próxima película; la bella intérprete ha declarado, al terminar este film encontrarse sumamente satisfecha de su labor, especialmente del cuidado que se ha tenido en fotografiarla en toda la sutileza sugestiva del argumento y al conseguirse en toda su densidad aquellos instantes en que el drama se precipita, implacables instantes que la tan admirada intérprete ha conseguido en ... til estética ... honores de ... versos ... co" se ... perta de ... incorporó ... más ... México, ... Tomás Perrin ... la sección ... un retrato ... matismo ... las mejores ... lizadas en ... xico.

Según ... través de ... en diversos ... sido dado ... "El Monje ... la popular ... verá sin ... convertirse ... llas fieras ... en la ... públicos ... tación y ... da sus ... radores ... se cuenta ... constituye ... xicano.

Cabe ... tiene una ... interés ... de los ... españoles ... quina de ... de vasta ... Flandes ... mismo ... como ... agregar ... dado ... más ... mientras ... conflictos ... los obreros ... gráfico ...

Equipajes y encomiendas, despachos bolsos por ferrocarril, y que han ... A L A M E D A

DESTINO	REMITENTE
Molina	Guillermo Lillo
Molina	Abarzúa y Saint-Anne
Curicó	Codina
Cautín	A. Mayes R.
Rancagua	A. Montero y Cía.
Rancagua	Isaac Guelfand.
Curicó	Casa Arroyo
Cauquenes	Antonio Naser
Cauquenes	Mehech. Rasse y Cía.
Concepción	Yolanda Saavedra
Concepción	Félix Aparicio
Concepción (2)	Eduardo Hortal
Rancagua	Eduardo Hortal
Talca	Eduardo Hortal
Carahue	Instituto del Inquilino
Curicó	Casa Olimpica
Los Angeles	Berta Fernández
Valdivia (3)	Cristóbal Vallejos R.
Perquenco	Villasante, Arana Hnos
Valdivia	Agencias Graham
Rancagua	Guillermo Torres G.
Rancagua	Casa Mussa
Rancagua	Laboratorio Chile
Rancagua	Alfredo Reifchneider
Santa Cruz	Kuofer Hnos.
Villarrica	Luis Ruggieri
Andalién	G. Hempel
Rapelco	Casa Arroyo
Gorbea	O. Arellano
Arauco	Gath y Chaves Ltd.
Sulnes	Horacio y Gonzalo González
Puerto Montt	Ravsero Hnos.
Concepción	Heumo Ltda.
Carlos Condell	O. Westermann
Concepción	L. Veza
Concepción	Gastó Goderch y Cía.
Los Muermos	Codental
	MAPOCHO
Altamira	Gath y Chaves Ltd.
Estino	Gath y Chaves Ltd.
Serena	Joaquín Almendros
Calera	Joaquín Almendros
Santa Bárbara	Francisco J. Fuentes F.
Altamira	Eduardo Hortal
Serena	Edmundo Pizarro
Serena	Jorge Schmidt.
Serena	Juan Soler
Punta Colorada	Adolfo Cossio
Punta Colorada	Juan Carbó G.
Serena	Casado y Cresbo
Vallenar	Vitaliana, Cahis Hnos.
Serena	Adolfo Ebstein
Vallenar	Horacio y Gonzalo González
Punta Colorada	Antonio Richart
Punta Colorada	Nicanor Dias
Huquicamata	Carlos Cesarman
Altamira	Teodoro van de Wingard
Baquedano	Nicanor Diaz
Puerto	Curoorel n de Radio
Vicuña	Juan Castro
Serena	Gath y Chaves Ltd.
Pueblo Hundido	Calzados Ritmo
Serena	Sanicolor
Pueblo Hundido	Boie Bruhm
Pueblo Hundido	Almacenes El Zorro
P. de Valdivia	Casa Garcia
Calera (2)	Luis González
Calera	Casa Juillet
Puerto	Corporación de Radio
Calera (2)	Joaquín Almendros
Calera	E. H. Bohme
Calera	Central de Leche
Colina	Angel Pastal
Linares	Joaquín Villarnau
	SAN DIEGO
Lirua	Raúl Morales
N. Imperial	Raúl Garcia
Copiapó	C. Pozo y Cía.

Pronto
POSA FILMS S.C.
Cantinflas EN "UN DIA CON EL DIABLO"
Distribuye: BAND Y SALAS LTDA.

Hoy NORMANDIE
MATINEE - VERMOUTH - NOCHE
LA MAGNIFICA CREACION DE TYRONE POWER
Sangre y Arena
En TECHNICOLOR
con RITA HAYWORTH LINDA DARNELL
MAYORES

Viernes CENTRAL
¡Un BESO QUE COMPLICO LA VIDA DE DOS FAMILIAS! UNA SHIRLEY TEMPLE DISTINTA, PERO IGUALMENTE ENCANTADORA...

COLUMBIA PICTURES PRESENTA SHIRLEY TEMPLE EN "BESAME Y VERAS"
CON Jerome COURTLAND · Walter ABEL · Robert BENCHLEY
25° ANIVERSARIO DE COLUMBIA PICTURES 1946
Es UNA PELICULA "COLUMBIA"
OLAV.

Lunes Estreno VICTORIA
LOS BAILES, LAS CANCIONES Y EL ALMA DE ANDALUCIA...!
La Copla Andaluza
CON "EL NIÑO DE MARCHENA" MARY DEL CARMEN · RAFAEL ARCOS
ACTUACION ESPECIAL DE Carmen AMAYA

METRO HOY
BANDERA 141 ★ TELEFONO 85361
3 PM 6.15 9.30 PM
HOY COMIENZA LA 5ª Y ULTIMA SEMANA CON EXITO INSUPERABLE!
El Valle de la Abnegación
GREER GARSON GREGORY PECK
TODA HABLADA EN CASTELLANO
Película Metro-Goldwyn-Mayer
Solo para mayores de 15 años
ESTA PELICULA NO SE PRESENTARA EN NINGUN TEATRO DE SANTIAGO HASTA POR LO MENOS 30 DIAS DESPUES DE SU ULTIMA EXHIBICION EN EL TEATRO METRO
Metro Goldwyn Mayer

Jerarquía artística en una estupenda creación!
con Esteban SERRADOR
Zully MORENO
en "Cristina"
Martes 9
TEATRO SANTA LUCIA
BLACKIE ALBERTO CLOSAS

"CRISTINA" REUNE UN CUADRO DE CONOCIDAS FIGURAS

La Sociedad Cinematográfica Band y Salas Ltda. presenta desde el martes próximo en la pantalla del Teatro Santa Lucía, una de las producciones cinematográficas de Argentina Sono Film, que reeditará entre nosotros el éxito indiscutible que obtuvo en todos los teatros de la vecina república en que fué exhibida. Se trata de una admirable versión fílmica debida a la pluma de los cotizados libretistas Sixto Pondal Ríos y Carlos Olivari, que con el título de "CRISTINA", interpretan como figuras centrales, la encantadora Zully Moreno el celebrado actor Esteban Serrador; la gentil Blackie, y el galán Alberto Closas; encabezando un elenco de gran jerarquía, en un argumento que logrará apasionar al espectador y en una realización admirable.

TEATRO MOVIL SPLENDID

Hoy hace sus últimas funciones en el barrio Vivaceta Norte, esta compañía de Teatro Móvil. El sábado se presenta con todos sus elencos y conjuntos, en el barrio Recoleta, en el sitio bastante adecuado de la calle María Graham, ex Chorrillos.

ROTATIVO CLUB DE SEÑORAS -- HOY --

MONJITAS 743 - TEL. 33550
De 5.10 P. M. adelante, magnífico programa doble:

"LA CULPABLE"

con ISABELA CORONA; y

"LA HORA DE LA VERDAD"

con RICARDO MONTALBAN.
Mañana: "COMO TE QUISE TE QUIERO" y "EL GRAN CAMPEON".

BRITISH BROADCASTING CORPORATION

Jueves 4 de abril de 1946
HORA CHILENA

De 12.00 a 12.30
21.75 megs. 13.79 metros
De 18.00 a 23.30
9.41 megs 31.88 metros
12.04 24.92 metros
De 19.00 a 23.45
7.28 megs. 41.21 metros

12.00 Boletín de noticias.
12.15 Radio Gaceta. (repetición).
18.00 Resumen de noticias.
18.07 Resumen del programa de hoy.— Prólogo musical.
18.15 Enseñanza de inglés, por radio.
18.30 Cinemúsica.
18.45 Comentarios por José Luis Plaza.
19.00 Resumen de Noticias.
19.07 Revista de Prensa Británica.
19.15 Concierto de órgano, por Martindale Sidnell.
19.30 Carrusel londinense.
20.00 Boletín de Noticias.
20.30 La Orquesta de teatro de la BBC interpreta música para niños.
21.15 Radio Gaceta.
21.30 Cinemúsica. (Repetición)
21.45 Radioteatro "Huemac, el Malvado". (Repetición).
22.00 Boletín de Noticias.
22.15 Comentarios por José Luis Plaza. (Repetición).
22.30 Música de ópera.
23.00 "The Vernoy Letters, por E. Evans.
23.15 Boletín de noticias.
23.30 Epílogo. Revista de Prensa Británica. (repetición). Resumen del programa para mañana. Himno Nacional.
23.45 Fin de la transmisión.

CIA. NACIONAL DE TEATROS S. A. CHILENA
LOS MEJORES ESPECTACULOS HOY EN LOS MEJORES TEATROS

CENTRAL FONO 33555
3, 6.15 y 9.45 P. M.
¡ULTIMO DIA!
"COMO TE QUISE TE QUIERO" Merle Oberón.
(Mayores y menores)

SANTA LUCIA FONO 61379
3 6.15 y 9.45 P. M.
Linda Darnell y Laird Gregar en
"SERENATA MACABRA"
(Sólo para mayores):

CONTINENTAL FONO 60735
3, 6.15 y 9.45 P. M.
Mecha Ortiz y Roberto Escalada.
"EL CANTO DEL CISNE"
(Sólo mayores)

CERVANTES FONO 88509
3, 6.15 y 9.45 P. M.
¡PRE-ESTRENO!
"LAS CAMPANAS DE SANTA MARIA"
Ingrid Bergman y Bing Crosby.

BANDERA FONO 89111
3, 6.15 y 9.45 P. M.
"LA ZARINA"
Una película de Lubitsch sólo para mayores, con Tallulah Bankhead.

IMPERIO FONO 32627
6.30 y 10 P. M.
CIA. CHILENA de COMEDIAS de Esteban SERRADOR
"DESPUES NOS DIVORCIAREMOS"
UNA COMEDIA BRILLANTE

ORIENTE FONO 41345
6.10 y 9.40 P. M.
"EL CANTO DEL CISNE"
Mecha Ortiz y Roberto Escalada.
(Sólo mayores)

ALCAZAR FONO 80122
6 y 9.40 P. M.
Linda Darnell y Laird Cregar:
"SERENATA MACABRA"
(Sólo ma-

ALAMEDA FONO 91254
5.30 y 9 P. M.— ¡En ambos teatros!
"EL GRAN CAMPEON"
la vida y milagros del más grande campeón del mundo del box; e
"INVASION ATOMICA"

PORTUGAL FONO 51473

REAL TELEFONO 65555 SANTIAGO TELEFONOS 32088 Y 33444
TEATROS DE LA COMPAÑIA CHILENA DE ESPECTACULOS

Matinée a las 3
Tarde a las 6.30
Noche a las 9.45
Segunda semana de exhibiciones triunfales de la producción Warner en inglés:
"TENER Y NO TENER"
(Menores)
por la nueva estrella Lauren Bacall y Humphrey Bogart.

Matinée 3 P. M.
Tarde 6.30 P. M.
Noche 9.45 P. M
(Menores)
El film mexicano por María Elena Márquez y Roberto Silva:
"LA PAJARERA"
Complemento: Descriptiva inglesa: Sinopsis y Noticiario Paramount.
Martes: "Melodías de Arrabal", por Carlos Gardel e Imperio Argentina.

VICTORIA
FUNCIONES a la 1.15 3.15, 5.15, 7.15 y 9.20 P. M
Leo film presenta a EDDIE CANTOR, en:
El Parque de Ensueños
(PARA MAYORES SOLAMENTE)

ROTATIVO HOY MIAMI
WARNER BROS PRESENTA:
Un drama que empieza con un romance, se eleva al plano de la lucha y acaba con una llamarada de heroísmo:
Ida LUPINO
Paul HENREID
en
"VOLVEREMOS A VIVIR"
(MAYORES Y MENORES
WARNER BROS

Otro gran exito de CINEMATOGRAFICA IBARRA.
Esther FERNANDEZ · Fernando SOLER
DAVID SILVA
EMMA ROLDAN
y EDUARDO AROZAMENA
EN
FLOR de DURAZNO
Dirección de MIGUEL ZACARIAS
LUNES ¡UNICO DIA!
Teatro SANTIAGO

-:- GUIA DEL ESPECTADOR -:- TEATROS, CINES Y VARIEDADES -:-

TEATROS

ERIO.—Estado 239.—Tel. 32627.— uth y noche: Compañía Serra. Después nos divorciaremos.

.— Huérfanos 1180.— Teléfo- 30.— ñía de Alejandro Flores. Ver. y noche: Estos muchachos de os.

ADIO CHILE.— Delicias (Porta dal). Teléfono 94156. Campeonato de catch as catch nasieur.

CINES

MEDA.— Delicias 2987.— Te- 91254 — uth y noche: El gran cam- Invasión atómica.

AZAR.— Av. Brasil 273. — no 30122.— uth y noche: Serenata maca-

ES — Avenida Irarrázaval 425 no 43811.— uth y noche: Como te quise te Invasión atómica.

NIDA — Avenida Vicuña Mac- 674 — Teléfono 44806 — uth y noche: Un caballero de y Bésame mucho.

APOLO.— Victoria 765.— Teléfono 51746.— Cerrado por reparación.

ALMAGRO.— Plaza Almagro — Teléfono 83425 — Rotativo: La hora de la verdad, La culpable y Cenizas del odio.

AVENIDA MATTA.— Av Matta 615.— Teléfono 51450.— Rotativo: La culpable y Murieron con las botas puestas.

AMERICA.— Ñuble esq.— Teléfono 52443.— Rotativo: Puerta cerrada, La nave siniestra y La culpable.

BALMACEDA — Artesanos 841. — Teléfono 85788.— Rotativo: Hasta que perdió Jalisco, Salomé y agregados.

BAQUEDANO — Plaza Baquedano Teléfono 63030 — Matinée, vermouth y noche: Rosa de las Nieves y Eran 4 enamoradas.

BANDERA — Matinée, vermouth y noche: La Zarina

BLANCO ENCALADA — Avenida Blanco Encalada 2820.—Tel. 91187.— Rotativo: El gran campeón, La culpable e Invasión atómica.

BRASIL — Plaza Brasil — Teléfono 80306.— Vermouth y noche: Hasta que perdió Jalisco y Capturado por las rubias.

BOLIVAR — Tarapacá 761 — Te- Rotativo: Ciudad de conquista, Hijos del mar y serial.

CAPITOL — Avenida Independencia 224 — Teléfono 89381 — Rotativo: Pasaje a Marsella, El expreso de Bagdad-Estambul y serial.

CARRERA. — Avenida Bernardo O'Higgins 2151 — Teléfono 86085 — Matinée, vermouth y noche: Eran 4 enamoradas y Rosa de las Nieves.

CENTRAL — Huérfanos 930 — Teléfono 33553 — Matinée, vermouth y noche: Como te quise te quiero.

CLUB DE SEÑORAS — Monjitas 743 — Teléfono 33550 — Rotativo: La hora de la verdad y La culpable.

COLON — San Pablo esquina Mapocho — Teléfono 90377 — Vermouth y noche: La hora de la verdad e Invasión atómica.

CONTINENTAL.— Plaza Buines 41 Teléfono 60735 — Matinée, vermouth y noche: El canto del cisne.

BLANCO ENCALADA — Avenida Blanco Encalada 2820.—Tel. 91187.— Rotativo: El gran campeón, La culpable e Invasión atómica.

COUSIÑO — San Ignacio número 1249 — Teléfono número 80057 — Rotativo.

CHILE — Avenida Recoleta 2104 — Teléfono 60728 — Rotativo: A sangre y fuego y Salomé la embrujadora.

CAUPOLICAN — San Diego 858 — Teléfono 85912 — Vermouth y noche: Dos en el cielo, Las dos mujeres galantes de París y serial.

CERVANTES.—Matías Cousiño 1310 Tel.: Boletería: 88569 Adm 89619 Matinée, vermouth y noche: Las campanas de Santa María.

DELICIAS.— Alameda esquina San Alfonso — Rotativo: La señora de Pérez se divorcia, programa cómico y 5.a Pirata Fantasma.

DIECIOCHO — Dieciocho N.o 14.— Teléfono número 83778 — Vermouth y noche: Tarzán y Lazos humanos.

DIEZ DE JULIO — Avenida 10 de Julio 418 — Teléfono 80535.— Rotativo: Rebelión, Promesa cumplida y La canción de las praderas.

ESMERALDA — San Diego 1035.— Teléfono 90903 — Rotativo: La nave siniestra, El gran campeón e Invasión atómica.

EXCELSIOR.— Avenida Independencia 1070 Rotativo: Aventuras en la noche, Paris en llamas y agregados.

FRANKLIN.— San Diego 2117.— Teléfono 50734 — Rotativo: El gran campeón, La culpable, El estrangulador y 11.a Pirata Fantasma.

HOLLYWOOD.— Avenida Irarrázaval 2900 — Teléfono 42389 — Vermouth y noche: El gran campeón e Invasión atómica.

INDEPENDENCIA.— Av. Independencia 373 — Teléfono 62762 — Rotativo: La nave siniestra, El gran campeón e Invasión atómica.

ITALIA — Avenida Bilbao esquina Av. Italia — Teléfono 41883 — Rotativo: El gran campeón, La hora de la verdad y Viva la alegría.

IMPERIAL — San Diego 1544.— Teléfono 51112 — Rotativo: Hasta que perdió Jalisco, Una chica de cuidado y Puerta cerrada.

IDEAL CINEMA — Mapocho 4117 Teléfono 92188 — Rotativo: La Zandunga y A través del Pacífico.

LO FRANCO — Carrascal 6054.— Teléfono 92705 — Rotativo: Campeonato cómico, Pistoleros sin pistola y agregados.

MIAMI.—Huérfanos 1042.—Tel. 85819 Rotativo: Volveremos a vivir y Not. Metro

MANUEL RODRIGUEZ — Painas M. Rodríguez — Teléfono 60959 — Rotativo: Hasta que perdió Jalisco, La nave siniestra y Contra el orden y la ley.

METRO —Bandera con Union Central — Teléfono 83361 — Matinée, vermouth y noche: El valle de la abnegación.

MIRAFLORES. — Miraflores 378 Teléfono 38009 — Sesiones continuadas: Programa cómico, La señora Princesa y Homenaje a Chaplin.

MINERVA — Chacabuco 778 — Teléfono 91464 — Rotativo: La cabalgata del circo, Todo por una mujer, El robo de la diligencia, 11.a Pirata Fantasma y noticiario RKO.

MONUMENTAL — Av B. O'Higgins 3043 — Teléfono 91355 — Rotativo: Rubia y peligrosa, Hasta que perdió Jalisco y La cabalgata del circo.

NACIONAL. — Avenida Independencia Rotativo: La hora de la verdad, La culpable y Cenizas del odio.

NORMANDIE — Avenida Bernardo O'Higgins 139.— Teléfono 87149 — Matinée vermouth y noche: Sangre y arena.

NOVEDADES — Cuelo esq Avenida Portales.— Teléfono 94584 — Vermouth y noche: La cabalgata del circo y Una mujer que no miente.

ÑUÑOA — Avenida Irarrázaval 3208 — Teléfono 42152 — Rotativo: Puerta cerrada, Camino de los gatos y Contra el Sol-Naciente.

ORIENTE. — Avenida Providencia esq. P. de Valdivia.— Fono 41345.— Vermouth y noche: El canto del cisne.

O'HIGGINS — San Pablo esquina Cumming — Teléfono 88979 — Rotativo: La nave siniestra, Cenizas del odio y Salomé.

PORTUGAL — Av. Portugal esq 10 de Julio — Teléfono 81478 — Vermouth y noche: El gran campeon e Invasión atómica.

PRINCESA — Av. Recoleta 345 — Teléfono 83202 — Rotativo: El Padre Pitillo y Una mujer sin importancia.

PRINCIPAL — Ahumada 162 — Teléfonos: 85572 Adm 65741 — Rotativo: "Arteria China", de la serie "Hoy y Mañana": Los tres chifladas en cosecha peligrosa; Not. Chile al Día.

PROVIDENCIA — Av Manuel Montt 62 — Teléfono 46675 — Rotativo: Rumbo a Tokio y La culpable.

RADIO CITY — Huérfanos 1055.— Teléfono 66421 — Rotativo: Qué par de vivos y agregados.

REAL — Compañía 1040.— Teléfono 65555.— Matinée, vermouth y noche: Tener y no tener.

RECOLETA. — Avenida Recoleta 597.— Teléfono 62874 — Rotativo: La nave siniestra, El gran campeón y A sangre y fuego.

REPUBLICA.— Av. República 239. Teléfono 93612.— Rotativo: Puerta cerrada, A través del Pacífico y 11.a Pirata Fantasma.

RIALTO — Avenida Pedro de Valdivia 3346 — Teléfono 41667 — Rotativo: La nave siniestra y La sombra de una mujer.

SANTIAGO.— Merced 839.— Teléfono 32888.— Matinée, vermouth y noche: La pajarera.

SANTA LUCIA.— Av. B. O'Higgins esq. S. Isidro.—Tel. 61379 — Matinée, vermouth y noche: Serenata macabra.

SELECTA.— Chacabuco 1378.— Teléfono 87184 — Rotativo: Hasta que perdí Jalisco y La sombra de una mujer.

VALENCIA.— Plaza Chacabuco.— Teléfono 61557 — Vermouth y noche: La sombra de una mujer y Toda por una mujer.

VICTORIA. — Huérfanos esquina San Antonio.— Teléfono 80021.— Rotativo: El Parque de Ensueños.

EDICION DE 18 PAGINAS

LA NACION

(EMPRESA PERIODISTICA "LA NACION" S. A.)

ULTIMA PAGINA DE ESTA EDICION

AGUSTINAS 1269. CASILLA 81 D. — SANTIAGO DE CHILE. JUEVES 4 DE ABRIL DE 1946 — PRECIO EN TODO EL PAIS

MERCADO DE VALORES

Movimiento de regular intensidad en oro y acciones, y activo en bonos, fué el que tuvo ayer la Bolsa de Comercio de Santiago.

42 fluctuaciones, 20 de alza y 22 de baja, sirvieron de marco a las operaciones, y ellas significaron para el oro, alza de 4 puntos; en bonos, 6 alzas y 1 baja; en títulos bancarios, 2 bajas; en ganaderos, 1 alza y 1 baja; idéntica situación en los de seguros; en mineros, 1 alza y 6 bajas, y en industriales, 10 alzas y 11 bajas.

Preferencia de conformes, a través del día, corrieron por cuenta de Deuda Interna 7|1, Caja 6 3|4, Hipotecario 6|1, Banco Español, Banco de Chile, Banco Sud Americano, Tierra del Fuego, Lota, Punitaqui, Fiap, Mademsa, Muelles, Refinería de Viña y Papeles y Cartones.

El volumen de negocios alcanzó a $ 16.300 oro, a $ 5.747.500 nominales en bonos y a 62.735 acciones.

La plaza se mostró favorable para los valores hipotecarios y desfavorable para los mineros.

El índice del cierre, tomado éste en general, acusó tendencia sostenida.

OPERACIONES EFECTUADAS AYER

PRIMERA RUEDA

127000	Deuda Int. 7-1	85 1|2
102000	Paviment. 7-1	85
25000	Mun. Stgo. 8-1	76
48000	Mun. Stgo. OD. 8-1	76
209000	Caja 6 3|4	73 1|4
201000	Hip. 6-1	74
200	Bco. Español OD.	250
80	Bco. Sud Americano	156
200	Ayson	350
50	Cervecerías	90
13	Cervecerías	88
100	C. Industrial OD.	61
1	Club Hípico	63.000
500	Madeco	30
200	Madeco	30 1|2
700	Mademsa	12 3|4
200	Maderas Hdez. mayo. 2	113
800	Muelles, abril 18	27
800	P. Concepción	47
200	Sanitas	92
200	Sanitas, mayo 2	92
25	Saavedra B.	230
500	Tej. Salto	53
200	Tej. Salto	53
100	Vapores, mayo 2	143 1|2
200	Yarur	170

OPERACIONES FUERA DE RUEDA DE LA MAÑANA

6300	Oro	815
1000000	D. Interna 7-1 OD.	85 1|2
66000	Paviment. 7-1	85
800000	Caja 6 3|4	73 1|4
566000	Hip. 6-1 OD.	74
50000	Mun. Stgo. 8-1	76
50000	Hip. 6-1	74
400	B. Español	250
27	B. Israelita	117
1000	Lota, mayo 2	72
300	Lota	71
200	Punitaqui	16 1|2
1000	Punitaqui, mayo 2	16 1|2
1100	Tocopilla, abril 18	26
1000	Arrocera, mayo 2	35
1800	Cemento M. abril 18	110
800	Cervecerías	90
300	Cervecerías, mayo 2	90
500	Cervecerías, Myo. 2 OD.	90
1900	Copec, abril 18	33
200	C. Industrial	61 1|2
1000	Ch. Elec. Pref.	50
1900	Fiap, mayo 2	48
500	Intercoánica, abril 18	52 1|2
1000	Indac, mayo 2	17 3|4
500	Lomas Penco OD.	21 1|4
500	Maderas Hdez.	113
5000	Mademsa	12 3|4
600	Mecánica, abril 18	33
1300	Muelles	26 1|2
500	Muelles, mayo 2	26 3|4
800	Muelles	26 5|8
200	Paños Tomé	57
300	Sanitas, mayo 2	92 1|2
500	Sederías Ch.	63 1|2
200	Tej. Salto	53
100	Tej. Salto OD.	53
100	Vapores	143
100	Volcán	62
100	Volcán	62

SEGUNDA RUEDA

237000	Deuda Int. 7-1	85 1|2
460000	Paviment. 7-1	85
9000	Munic. Stgo. 8-1	76
288000	Caja 6 3|4	73 1|4
19000	Hip. Ch. 6-1	74
300	Banco de Chile	576
100	Bco. Hipotecario	325
200	B. S. Americano V.	154 1|2
200	B. S. Americ. abril 18	154
100	B. S. Americano	153
700	B. S. Américo., mayo 2	154
100	Lota	71 1|4
1500	Cía. Industrial	41 1|4
200	Cía. Industrial, abril 18	62
150	Gas Stgo.	59 1|2
800	Madeco	31
1000	Madeco	31 1|4
2100	Mademsa	12 3|4
200	Muelles	26 1|2
1000	Cartones, abril 18	46
170	Cartones	46
100	Renta Urbana OD.	326
500	Tej. Salto	53
300	Viñas Unidas	38
300	Volcán	62
300	Yarur	169

FUERA DE RUEDA, TARDE

10000	Garantía 7-1	85
535000	Deuda 7-1	85 1|2
306000	Hip. 6-1 OD.	74
100000	Hip. 6-1	74
100	B. Sud Americ. PX.	154
500	Punitaqui PX.	16 1|4
900	Punitaqui	16
55	Punitaqui OD.	16 1|2
300	Lota PX.	71 3|4
200	Debentures OD.	67
500	Schwager PX.	153
200	Fosgo	417
100	Fuego M.	417
100	Fuego	417
50	B. Sud Americano	154
100	Tocopilla M.	26
2000	Manganeso San Juan	1
3000	Cartones	45
200	Cir. M.	41 1|4
300	Chilleco	72
200	Maderas Hdez.	112
300	P. Concepción	47
1100	Mecánica	33
100	Paños Tomé	57
400	Ref. de Viña PX.	88
900	Ref. de Viña M.	88
100	Yarur	170
100	Vapores	142
400	Vapores PX.	143 1|2
200	Tattersall	242
100	Volcán	63
200	Marítima	136
300	Elect. Ind.	65

BOLSA DE CORREDORES DE VALPARAISO

PRIMERA RUEDA

2000	Valpso 6-1	71 3|4
750000	Valpso 6-1	72 1|4
101000	Caja 6 3|4	73 1|4
30000	Deuda Int. 7-1	85 1|2
3000	Oro OD.	810
300	Lota	70 1|2
600	Cervezas	90
200	Pizarreño	38
100	Vapores	143 1|2
200	Vict. Pte. Alto	33
100	Ref. Viña, mayo 2	89 1|2
790	Ref. Viña, mayo 2	88 1|2
500	Ref. Viña, mayo 2	88
100	Yarur OD.	170 1|2
3800	Oro, remate	810

SEGUNDA RUEDA

80	B. S. Americano	157
500	Lota, mayo 2	71 1|2
100	Fiap	47 1|2
200	Ant. Hubas	66 1|4
500	Caupolicán	68
1000	Muelles	26 1|2
1000	Copec, abril 18	32 7|8
200	Muelles mayo 2	26 5|8
225	Ref. de Viña, abril 18	88
500	Ref. de Viña, mayo 2	89
400	Ref. de Viña, mayo 2	88 1|2
100	Vict. Pte. Alto	33

REMATE DE ACCIONES

El siguiente fué el resultado del remate de acciones, llevado a efecto a las 16 horas de ayer, en la Bolsa de Comercio de Santiago:

10	Refruco	23	
3	P. Concepción	47	
204	Panimávida	45 1|4	
31	Fósforo	42	
36	Sanitas	92	
73	P. Concepción	47 1|8	
5	Country Club (lote)	2.600	
10	Tattersall	241	
24	Disputada	10	
22	Amigos	0.50	
1	P. Concepción	43 1|2	
1	P. Tomé	58	
25	Punitaqui	15 1|8	
42	Textil Viña	129	
13	Lota	69 1|2	
33	Aysén	350	
5	Universo	30 1|2	
25	Tobacos	91	
8	Cristales	40 1|2	
3	Cervecerías	90 1|2	
4	Cristales	57	
10	Dep. Ecuestres Tobalaba	250	
2	Caupolican	65 1|2	
2	Maderas Hdez.	107	
2	Bco. Hipotecario	326	
1	Electro Met.	7	
11	Mademsa	13 1|4	
2	Cemento Melón	111	
1	Copec	50	

INDUSTRIAS Y COMERCIO

FLUCTUACIONES

SUBIERON

ORO de 811 a 815

BONOS:

D. Interna 7-1 de 85 a 85 1|2
Garantía 7-1 de 84 a 85
Pav. 7-1 de 84 1|2 a 85
Caja 6-3|4 de 72 3|4 a 73 1|4
Hip. 6-1 de 73 1|2 a 74
Hip. Valp. 6-1 de 72 a 72 3|4

MINERAS:

Tocopilla 25 3|4 a 26

GANADERAS:

Aysén de 346 a 350

INDUSTRIALES:

CIC de 41 a 41 1|4
Co. Industrial de 61 a 62
Fiap de 47 1|2 a 48 1|2
Inza de 120 a 130
Interoceánica de 52 1|4 a 53
Madeco de 30 a 31 1|4
Muelles de 26 3|8 a 26 1|2
Sanitas 91 a 92 1|2
Tej. Salto de 52 a 53
Vict. Pte. Alto (XC) de 48 1|4 a 33

SEGUROS:

Tucapel de 64 1|2 a 70

BAJARON

BONOS:

Debentures de 67 1|4 a 67

BANCOS:

Hipotecario de 330 a 325
S. Americano de 156 a 154

MINERAS:

Disputada de 14 1|4 a 14
Lota de 71 1|2 a 71 1|4
Manganesos de 12 7|8 a 12 3|4
Manganesos S. Juan 1 1|2 a 1
Punitaqui de 16 3|4 a 16
Schwager de 153 a 153

GANADERAS:

T. del Fuego de 418 a 417

INDUSTRIALES:

Arrocera de 35 1|4 a 35
Ast. Habas de 66 1|2 a 66 1|4
Caupolicán de 69 1|2 a 69
C. Hípico de 65.000 a 63.000
Elect. Indust. de 66 a 65 1|2
Indac de 18 a 17 3|4
L. Penco de 21 1|2 a 21 1|4
Ref. Viña de 89 1|2 a 88
Vapores de 143 a 142 1|2
Viña C. y Toro de 35 1|2 a 35
Volcán de 63 a 62

SEGUROS:

Marítima de 136 1|2 a 136.

SCHWAGER

A 56.153 toneladas de carbón ascendió la producción de esta Compañía durante marzo ppdo.

COTIZACIONES AL CIERRE

ORO 815 t

BONOS:

D. Interna 7-1 85 1|2 c
Garantía 7-1 85 c
Paviment. 7-1 85 c
Mun. Stgo. 7-1 69 n
Mun. Stgo. 8-1 76 v
Caja 6-3|4 73 1|4 c
Hip. 6-1 74 c
Valpo. 6-1 72 1|4 c
Debentures 67 c
B. Eléctricos 62 1|2 n

BANCOS:

Central 2.000 n
Chile 570 v
Concepción 138 n
Crédito 104 n
Curicó 130 c
Edwards 191 n
Español 250 t
Hipotecario 325 t
Israelita 117 t
Italiano 190 n
S. Americano 154 v
Osorno 138 1|2 n

MINERAS:

Bellavista 6 1|4 e
Cerro Gde. 13 n
Chañaral 3 n
Disputada 14 tp
Lota 71 1|4 ve
Manganesos A. 12 3|4 vm
Mang. S. Juan 1 t
Monserrat 8 1|2 n
Oruro 71 n
Patiño 620 n
Punitaqui 16 cp
P. de Lobos 38 1|2 n
Río Negro 3 1|2 n
Schwager 155 tp
Tocopilla 26 tm
Totural 17 1|2 n

GANADERAS:

Aysén 350 t
Cisnes 45 n
Gente Gde. 210 n
Rupanco 88 n
T. del Fuego 417 tc

SALITRERAS:

Lautaro 118 n
Tarapacá 21 n

INDUSTRIALES:

Alcoholes 15 c
Alpargatas 27 n
Arrocera 35 tp
Ast. Habas 66 1|4 tV
Caupolicán 69 tp
Cem. Melón 110 vc
Cervecerías 90 tc
CIC 41 1|4 tm
Club Hípico 63.000 t
Cía. Indust. 62 vc
Copec 33 1|4 tp
Cristales 43 3|4 3|4 cp
Ch. Elec. Pref. 50 vc
Chilleco 72 tc
Elec. Ind. 65 1|2 vc
Enlozados 17 vc
Farmo. Química 106 1|2 n
Fiap 48 1|2 cp
Fósforos 46 c
Gas Stgo. 59 1|2 cc
Ind. Varias 32 1|2 c
Indac 17 3|4 tp
Ingelsac 23 n
Insa 130 cc
Interoceánica 53 cp
Lamifún 31 c
Lino 135 v
L. Penco 21 1|4 cc
Madeco 31 1|4 tc
Mademsa 12 3|4 vc
Mad. Hernández 113 tc
Mecánica 33 tc
Muelles 26 1|2 vp
P. Bellavista 141 n
P. Concepción 37 t
Paños Tomé 57 t
Papeles y C. 46 t
Pizarreño 38 cp
Ref. de Viña 88 cp
Renta Urbana 326 cc
Saavedra B. 225 cc
Sanitas 92 1|2 tp
Sed. Chile 63 1|2 tc
Sofruco 25 cp
Sonavela 19 1|2 cc
Tábacos 87 c
Tattersall 242 tc
Tej. Salto 53 tc
Termas P. 45 1|4 t
Universo 31 1|2 cc
Vapores 142 1|2 tp
Vestex 23 vc
Victoria Pte. Alto X|C) 33 cc
Vidrios 39 n
Viña C. y Toro 35 vp
Viña La Rosa 21 c
Viñas Unidas 38 c
Volcán 62 c
Yarur 170 c

SEGUROS:

Ch. Cons. Grles. 70 n
Marítima 126 c
Tucapel 70 c

TRANSACCIONES

Oro	16.300
Bonos	5.747.500
Acciones	62.735

CEMENTO "EL MELON"

En el transcurso del mes de marzo recién pasado, esta Compañía despachó 884.123 sacos de cemento con un peso neto de 42 1|2 kilos cada uno.

MATADERO MUNICIPAL

ENCIERRA DE ANIMALES Y PRECIO DE LA CARNE EN VARA DE AYER

Bueyes	18
Novillos	436
Vacas	112
Total	566
En vara	—
Total	566
Terneros	143
En vara	7
Total	150
Corderos	206
En vara	80
Total	286
Cerdos	491
Vivos	17
En vara	—
Total	508

Buey 1.a	10.80 a 11.00
Buey 2.a	9.40 a 10.80
Buey 3.a	5.80 a 6.00
Novillos 1.a	4.00 a 4.00
Novillos 2.a	7.40 a 7.80
Novillos 3.a	—
Vacas 1.a	8.00
Vacas 2.a	7.40 a 7.80
Novillos 3.a	—
Terneros 1.a	9.60 a 10.00
Terneros 2.a	9.20 a 9.80
Corderos 1.a	10.00 a 10.60
Corderos 2.a	9.20 a 9.80
Corderos 3.a	8.40 a 9.00
Corderos Magallanes	5.55
Ovejas 1.a	6.60 a 7.00
Ovejas 2.a	5.80 a 6.20
Ovejas 3.a	5.00 a 5.40
Cerdos 1.a	11.80 a 12.00
Cerdos 2a	10.80 a 11.00
Cerdos 3a	9.60 a 10.00
Grasa	5.80 a 6.00
Sebo	4.00 a 4.00

PRECIOS DE LOS CUEROS

Machos mayores de 37 kilos	5.00
Machos menores de 37 kilos	5.00 a 5.50
Cuero de vaca	5.00
Cuero de cordero	17.00 a 30.00

BOLSA DE NUEVA YORK

ANGLO CHILEAN NITRATE

NUEVA YORK, 3.— (U. P.)— Los bonos de la Anglo Chilean Nitrate & Co. del 4 1|2 por ciento de emisión de 1967, se cotizaron a razón de 96 dólares.

MERCADO DE VALORES

NUEVA YORK, 3.— (U. P.)— El Mercado de Valores cerró hoy de alza y moderado; los bonos cerraron irregularmente de alza y los títulos del Gobierno de Estados Unidos, de alza.

Se transaron 1.560.000 acciones y 5.190.000 dólares en bonos.

El índice Dow Jones dió un promedio de 203.12 para las acciones industriales; de 65.03 para las ferroviarias y de 11.56 para las de empresas de servicios públicos.

El alza de cinco puntos en las acciones Chrysler durante los últimos minutos de las operaciones dizo que se registrara un alza general que dió por resultado un aumento de mil millones de dólares del valor de las acciones de pizarra.

Las acciones siderúrgicas subieron hasta más de dos puntos junto con otros valores de las fábricas de neumáticos (llantas) y de accesorios para automóviles.

La demanda de las acciones automovilísticas se produjo pese a los temores de que la huelga en las minas de carbón reduzca el suministro del acero y retarde la producción que está tomando ahora el ritmo de preguerra.

Las obligaciones se afirmaron bajo el estímulo de las ferroviarias.

Las obligaciones chilenas en general estuvieron firmes. Las operaciones continúan, lo que demuestra el interés en el reciente decreto del Gobierno chileno para poner fin al desvío de los fondos para otros fines que no eran los servicios de la deuda externa. Se calcula que los fondos desviados en esa forma desde el terremoto en Chile en 1939 alcanzan a 23.600.000 dólares. Los corredores creen que dicho total será posiblemente devuelto para aplicarlo al servicio de obligaciones externas de Chile.

Los títulos extranjeros estuvieron irregulares, pero los peruanos se afirmaron. Los de la ciudad de Buenos Aires acusaron alzas hasta más de dos puntos. Los títulos del Gobierno argentino subieron desde fracciones hasta casi un punto. Los títulos del alemán por ciento con vencimiento en 1952 del ferrocarril central del Brasil subieron un punto más un cuarto.

En el mercado de productos los cereales estuvieron sostenidos y el algodón en alza.

ACCIONES Y BONOS

NUEVA YORK, 3.— (U. P.)— Los valores que se mencionan a continuación se cotizaron a los siguientes precios:

Allied Chemical, 201; American Can, 95 7|8; American Foreign Power, 11 1|4; American Metals, 37 1|4; American Radiator, 21; American Smelting, 69 1|2; American Tel. & Tel., 191 3|4; American Woolen, 47 3|4; Anaconda Copper, 47 1|4; Andes Copper, no se cotizó; Admour Delaware Pref. no se cotizó; Armour III (A), 14 1|2; Atlantic Gulf Westindies, 45; Bendix Aviation, 52 1|2; Bethlehem Steel, 106; Canadian Pacific, 19 5|8; Case Threshing Machine, 44 1|2; Cerro de Pasco Copper, 47 1|2; Chile Copper, no se cotizó; Chrysler Motors, 134 3|8; Edison, 35; Continental Can, 42; Columbia Gas, 12; Consolidated 1|2; Continental Steel, 22; Crown Zellern, 37; Cuban American Sugar, 26 1|2; Du Pont de Nemoura, 200; Eastern Airlines, 115; Eastman Kodak, 262; Electric Power & Light, 24 1|2; General Electric, 18 1|2; General Food, 53 3|4; General Motors, 73 3|4; Gillete, 40 1|4; Goodyear Rubber, 75 3|8; Hudson Motors, 32 5|8; International Business Machines, no se cotizó; International Harvester, 94 1|2; International Nickel, 38 1|4; International Tel. & Tel. Domestic, 26 1|2; International Tel. & Tel. Foreign, 26; Kennecott Copper, 56; Kroger Grocery, 61; Lambert Corporation, 56 1|8; Lehmann Corporation, 57 1|2; Lockheed, 38 7|8; Loew, 38 3|4; Lone Star Cement, 77 1|2; Missouri Kansas Texas Acc. Pref, 42; Montgomery Ward, 91 3|4; National Cash Register "A", 39 1|4; National Lead, 39 1|4; New York Central, 27 7|8; North American Corporation, 35 3|8; Otis Elevator, 35 3|4; Pacific Gas Electric, 44; Pan American Airways, 22; Paramount Pictures, 77 1|4; Patiño Mines, 21 7|8; Pennsylvania Railroad, 43 1|2; Phillips Pet, 60; Public Service New Jersey, 26; Radio Corporation, 17 3|4; Reo Motors Voting Trust Cert., 30 1|4; Socony Vacuum, 10 1|8; Southern Railways, 55 1|2; Standard Brands, 51; Standard Oil California, 52 1|8; Standard Oil Indiana, 43 7|8; Standard Oil New Jersey, 70 1|8; Swift and Co., 30; Swift International, 34 3|4; Texas Corporation, 60 3|4; Texas Gulf Sulphur, 52 7|8; Union Carbide, 116 1|4; Union Pacific, 163 1|2; United Aircraft, 29 1|2; United Fruit, 17 1|2; United Gas Improvement, 26 3|4; United States Steel, 68; United States Smelting, 42 1|8; Warner Brother, 42 1|8; Warren Bros, no se cotizó; Westinghouse Electric, 34 7|8; Woolworth, 58 1|4; American Gas Electric (Curb.), 48; Brazilian Traction (Curb.), 24 1|2; Electric Bond & Share (Curb.), 23 1|4; Niagara Hudson Power (Curb.), 11 7|8; United Gas (Curb.), 17 7|8; Banker's Trust, 50; Chase National Bank, 44 1|4; First National Bank, 46 3|4; Chile Bonds 1 por ciento 1960, 29 1|2; Chile Bonds 6 por ciento 1961, 29 1|2; Chile Caja 6 1|2 por ciento 1957, 27 3|4; Chile Caja 6 3|4 por ciento 1961, no se cotizó; Chile Caja 6 por ciento 1961, 27 3|4; Chile Caja 6 por ciento 1962, 27 3|4; Perú Bond 6 por ciento 1960, 27 7|8; Perú Bond 6 por ciento 1961, 27 1|2; Perú Bond 7 por ciento 1959, no se cotizó; Lautaro 4 por ciento 1975, no se cotizó; Las ventas alcanzaron a un total de 1.560.000 acciones.

Precio de Valores no cotizados Oficialmente

MAPYCSA: 113 c. p.
JUAN SOLDADO 23 c. e.
Carlos Covarrubias V.
Bandera 55

REMATES DE HO

Menaje de la Residencial Europea, por orden de la Bastinini viuda de Zanelli, a las 11 horas, en San Martillero señor Nicanor Marticorena.

Artículos Sanitarios, a las 15 horas, en Carmen ros señores Víctor Araya L., Carlos Schmidt R. y Al

Menaje de Casa del señor Guillermo Dickinson 15 horas, en Avenida Brasil 204.—Martillero señor guirre Gutiérrez.

Menaje de Casa por orden del señor Julio Nav a las 15.30 horas, en Moneda 778.—Martillero señor ticorena.

REMATE DE DOLARES

El próximo miércoles 10 del presente, después rueda de la Bolsa de Comercio de Santiago, esta inst 10.000 dollars oro americano, en lotes de 1.000 dollars

Las monedas a rematarse serán de los siguientes dollars, 2.500 dollars; de 10 dollars, 4.000 dollars 2.500 dollars.

El valor que se obtenga en este remate, deberá monedas de oro chilenas, habiéndose fijado como oro chileno de 6 d. por dollar.

La comisión de remate, que asciende a 1|4 por mil ta del comprador. La entrega de los dollars se hará de la subasta, o sea, el jueves 11, en las oficinas dencia de la Casa de Moneda.

VALORES ARGENTINO

Cotizaciones proporcionadas por el señor Carlos Cr rredor de la Bolsa de Comercio de Santiago:

Crédito Argentino Ini. 4 o|o, Serie "C"
Cédulas Hipotecarias 4 o|o, Serie "A"
Alpargatas Ord.
Dodero Ord.
El Globo Ord.
Import. Exp. Patagonia Ord.
Cía. Argentina de Pesca Ord.

FERIA SANTA ROSA

Transacciones efectuadas en nuestro remate de ayer:

OVEJUNOS

80 corderos de Cerrillos, a $ 251; 118 corderos de Curacautín a 229; 116 corderos de Parral a 206; 114 corderos de Parral, a 196; 100 corderos de Los Andes, a 196; 100 corderos de Los Andes, a 195; 120 corderos de Vilcún, a 194; 120 corderos de Vilcún, a 192; 108 corderos de Los Angeles, a 190; 110 corderos de Los Angeles, a 180; 119 corderos de San Fernando, a 150; 118 corderos de San Fernando, a de Perallillo, a de Bull, a 147; Mte. Agulla a de Alcones, a de Alcones, a 135; Perallillo, a 135; Colchagua, a 30; Villarrica, a 130; ca a 16; 100 ción, a 150; 100 illo, a 143; 108 barongo, a 131; chagua, a 88; sablanca, a 79; rallillo a 70.

$ 80.000.—

VENDO terreno en QUINTERO muy central y plano TRATAR Valparaíso:

COCHRANE 557

CASILLA 593 —:— TELEF.

REMAT

Por acuerdo de los interesados en la Sucesión de don JUAN DE DIOS M RENA, y ante el Juez Arbitro don GUILLERMO FUENTES RAMOS, en su o calle Catedral N.o 1338, saldrán a remate, con admisión de postores extraños

25 DE ABRIL DE 1946, A LAS 11 HORAS,

las siguientes propiedades pertenecientes a la Sucesión:

FUNDO "LO VARGAS"

ubicado en la comuna de Lampa, Subdelegación 17 Rural, DISTANTE 38 KILÓ DE LA PLAZA DE ARMAS DE SANTIAGO.

MINIMUM: $ 14.768,000.—

(Tasación del ingeniero don Ricardo Lezaeta Acharán practicada con Enero de 1946).

FORMA DE PAGO: a) reconociendo y haciendo suya el subastador, se a servirla en la misma forma en que fué constituída una obligación en de interés con ¾% de amortización, a favor de la Caja de Crédito Hipotec va de $ 1.092,500, por el valor comercial del saldo de reducción al día del re $ 6.000,000 al contado; y c) el saldo, hasta enterar el valor de la adjudicación en un año plazo, a contar desde la fecha de remate, con el interés del 7% 10% en caso de mora, quedando hipotecado el fundo para responder al pago saldo de precio.

El fundo tiene las siguientes características: SUPERFICIE: 4.810 hectá cuales 2.260 son planas, 2.450 de cerros y una isla de 100 hectáreas. Suelos apt antos para todo cultivo y para la crianza de animales. AGUAS DE REGADÍO tiene derecho al agua que le proporciona el Estero Chacabuco y a los 2/5 de Lampa.— PLANTACIONES, naranjal en plena producción, de una extensión cuadras y media y 2.800 naranjos. Según estimación del ingeniero señor asignársele un valor de $ 70.000 la cuadra. Tiene, además, el fundo 173 cerezos gales, en plena producción, aparte de otros árboles frutales y dos huertos de 100 metros de largo.— EDIFICIOS: Las casas de La Hacienda abarcan cie de 600 metros cuadrados; son de construcción sólida con murallas de empapeladas y cielos y pisos entablados. Tiene, además, el fundo una casa do y otra para retén de carabineros y 41 casas para inquilinos.— Amplios degas y que ocupan una superficie de 4.782 metros cuadrados. Galpón de 1,380 metros cuadrados con dos piezas anexas.— CIERROS de alambre roble en bruto.

El fundo se vende con sus usos, costumbres, derechos y servidumbres, con los derechos de agua con que se riega, que se encuentran registrados rio de Fomento.— Las casas del fundo están a dos kilómetros de Lampa; de la Estación de Batuco y a 12 kilómetros de la Estación de Colina.— fundo desde Santiago existen dos buenos caminos, uno de ellos pavimentado tensión de 14 kilómetros.

PROPIEDAD DE CALLE SAN ALFONSO N.os 501 ESQUINA DE TOESCA CON LOS N.os 2902 AL

(Distante 400 metros de la Estación Alameda de los Ferrocarriles del

MINIMUM: $ 587,200.—

SUPERFICIE: 36.40 metros de frente a la calle San Alfonso y 52.50 la calle Toesca. Superficie del terreno: 1.907.40 metros cuadrados. Superficie 1,178 metros cuadrados.

FORMA DE PAGO: El precio de adjudicación se pagará con $ 300,000 y el saldo, hasta enterar el valor de la adjudicación, a un año plazo, a contar fecha del remate con el interés del 7% anual y del 10% en caso de mora, que tecada la propiedad para responder al pago de dicho saldo.

PROPIEDAD DE CALLE CONFERENCIA N.o 51 DE TOESCA CON EL N.o 2946

(Distante 400 metros de la Estación Alameda de los Ferrocarriles del

MINIMUM: $ 500.000.—

SUPERFICIE: 16.60 metros por calle Conferencia y 47.20 metros por Superficie del terreno: 783.50 metros cuadrados.
Superficie edificada: 597.20 metros cuadrados.

FORMA DE PAGO: El precio del remate se pagará con $ 300,000 al saldo, hasta enterar el valor de la adjudicación, a un año plazo, a contar del remate, con el interés del 7% anual y del 10% en caso de mora, quedando la propiedad para responder al pago de dicho saldo de precio.

PROPIEDAD DE CALLE CUETO N.o 565.

MINIMUM: $ 200,000.—

SUPERFICIE: 13.61 de frente por 34.50 metros de fondo. Superficie 469.20 metros cuadrados. Superficie edificada: 368 metros cuadrados.

FORMA DE PAGO: con $ 100.000 al contado y el saldo, hasta enterar la subasta, a seis meses plazo, a contar desde la fecha del remate, con el interés anual y del 10% en caso de mora, quedando hipotecada la propiedad para pago de dicho saldo de precio.

BASES GENERALES PARA EL REMATE DEL FUNDO "LO VARGAS" 3 PROPIEDADES MAS ARRIBA SEÑALADAS: a) todo postor para tomar parte mate deberá acompañar boleta bancaria a la orden del juez árbitro por un valente al 10% del mínimum señalado a cada inmueble; b) en el plazo de contar desde la fecha del remate, los adjudicatarios deberán pagar la parte contado y suscribir la correspondiente escritura de dominio; c) si los subasta dieren cumplimiento a lo establecido en la letra anterior, dentro del plazo se derán todo derecho a las boletas de garantía que hubieren presentado, las cuales por vía de pena e indemnización, en un 75% al dominio de la Sucesión y en tante a la Junta de Servicios Judiciales; d) las ventas se harán ad-corpus en que se encuentran las propiedades con todos sus usos, costumbres, derechos dumbres y libre de todo gravamen, excepción hecha de los que se reconocen de pago de precio; e) los gastos de escritura, impuestos de transferencia y los cesarios para la transmisión del dominio, serán de cuenta de los subastadores; bastadores deberán fijar domicilio dentro de los límites urbanos de esta ciudad efectos derivados de la subasta. El apercibimiento del cumplimiento de este rá el hacerse las notificaciones que procedieren por carta certificada que dirija tuario; g) el incumplimiento de lo establecido en la letra c) dejará automáticamente efecto el remate de la propiedad de que se trataré.

Los títulos del fundo "Lo Vargas" y de las propiedades de calle San Alfonso ferencia pueden consultarse en la Caja de Crédito Hipotecario, Sección Archivo la casa de calle Cueto en el estudio del Arbitro, Catedral 1338, donde los interesados den solicitar también cualquiera información que deseen conocer relacionada propiedades puestas en remate.

CARLOS LETELIER, Actuario

IMPORTANTE REMATE EN TALCAHUANO DE MATERIALES RETIRADOS del SERVICIO

El JUEVES 18 del presente a las 15 horas, remataré en el recinto del ARSENAL de Talcahuano por orden del señor Comandante en Jefe de la SEGUNDA ZONA NAVAL, lo siguiente:

9 planchas de acero (corazas) de 3 pulgadas de espesor con un peso aproximado de 37,600 kilos.

25 planchas de acero (corazas) de 2 pulgadas de espesor con un peso aproximado de 36,410 kilos.

De acuerdo con los antecedentes se fija un mínimum de $ 5.— el kilo para cada uno de los lotes.

Se exigirá caución del 20% sobre el valor de adjudicación.— Más datos con el martillero infrascrito

Manuel Sotomayor Torres

Martillero Público y de Hacienda.

Oficina: Pasaje Maritano 30. — Casilla 156. — Teléfono 130.

TALCAHUANO

COMPAÑIA CHILENA DE TABACOS

DIVIDENDO N.o 99

Desde el 9 de abril de 1946, se pagará a los señores accionistas por el Banco de Londres y América del Sud Ltdo., en Valparaíso y Santiago, y por las sucursales de esta Cía. en el resto del país, el Dividendo N.o 99, de $ 3 por acción (Impuestos a cargo del accionista), acordado en la Junta General Ordinaria de esta fecha.

EL GERENTE.

Valp. 29 marzo 1946

GUIA PROFESIONAL

ABOGADOS

LITTRE QUIROGA ARENAS
RENE QUIROGA NOVOA
Abogados.
Héctor Correa Ibáñez
Huérfanos 1175, Of. A y C.
Teléfono: 87164.

JOAQUIN IBARRAZAVAL LARRAIN
RENATO FERNANDEZ LECAROS
Abogados.
Estudio Teatinos 220 — 6.o Piso
Teléfono 65151

MEDICOS

WAUGH
Cirugía - Endocrinología
Impotencia sexual.
Varices - Hemorroides.
Moneda 1541 — Teléfono 89149.
15 abril

Dr. GASTON RAMIREZ
Piel Sífilis Venéreas.
J. M. Infante 22 (Providencia)
Fono 48517 — Consultas 5 a 8
4 Ab

RAIMUNDO RATINOFF.
Broncopulmonares.
Asma, Corazón, Rayos X.
10—6. Agustinas 681.
30 Abril

DOCTORA BEHM
Ahumada 47.
19 Julio

Dr. GORGEWSKY
Rayos X.
Broncopulmonares. Estómago, Hígado. Diabetes.
Almirante Barroso 57.— 3 a 5.
24 Ab

THOMPSON SCHWARZENBERG
Metabolismo, impotencia sexual, señoras, glándulas obesidad arterioesclerosis, reumatismo, hígado, estómago, intestino.
Merced 486 A. — Fono 83788
4 Ab

ERNANI PARODI
Piel — Sífilis — Venéreas.
Arturo Prat 177
28 Julio

Dr. CASTANON
Exclusivamente varones.