

La Nación

Santiago de Chile, Jueves 1° de Octubre de 1987 — Año LXXI — N° 23.112 — 2ª Edición — Santa Teresa del Niño Jesús — \$ 70. Regiones I y II, \$ 80; XI y XII, \$ 90

Tribunal civil dictó sentencia

Almeyda fue condenado por terrorismo

■ Fallo del magistrado Sergio Valenzuela Patiño, basado en las disposiciones constitucionales del Artículo 8°, en uno de sus 33 considerandos, establece que "el reo defiende o justifica actuaciones o conductas de grupos como el Frente Manuel Rodríguez" y se constituye en un apolo-gista del terrorismo.

■ El procurador general de la República, Ambrosio Rodríguez, junto con valorar la sentencia, se-ñaló que se reserva el derecho de apelar, para lograr un aumento de la pena de 541 días que se aplicó.

El ministro sumariante Sergio Valenzuela Patiño, condenó al dirigente socialista Clodomiro Almeyda Medina, a una pena de 541 días de presidio, como autor del delito de apología del terrorismo, previsto en el artículo 1, N° 13 de la Ley 18.314, conocida como Ley Antiterrorista.

El magistrado también lo condenó a la pena accesoria de suspensión de cargo u oficio público durante el tiempo de la condena, y al pago de las costas de la causa.

Según considera el fallo, "atendida la naturaleza, grave-

... 15



U. Católica aumentó ventaja. — Con su triunfo de 2 a 0 sobre Huachipato en el Estadio Santa Laura, los cruzados alcanzaron ocho puntos de ventaja sobre sus más cercanos perseguidores. Colo Colo ganó 1 a 0 a Lota Schwager en el pleito de fondo. En la imagen Luis Pérez supera la marca de F. Pérez, de Huachipato.



S.E. anunció desarrollo integral de Rapa Nui. — El Presidente de la República, Capitán General Augusto Pinochet, quien aparece en la fotografía junto a la Primera Dama, durante la visita que realizó al Hogar de Menores isleño, donde se le presentó una serie de bailes pascuenses, dispuso once medidas de fomento a los sectores productivos de Rapa Nui. (Inf. Pág. 5)

Advirtió Ministro de Educación

Urge reanudar clases esta semana en la U.

■ El Secretario de Estado ofreció una conferencia de prensa en Isla de Pascua, para instar a la comunidad universitaria a normalizar las labores porque hay serio peligro de pérdida del semestre

■ Juan Antonio Guzmán señaló que los académicos y estudiantes que mantienen actitudes negativas podrán sufrir sanciones disciplinarias

■ Facultades e institutos deberán reprogramar las actividades, a la mayor brevedad, según instructivo que les envió la rectoría (Página 12)

ISLA DE PASCUA (por Hernán Collao, enviado especial). — Todas las personas y asociaciones que llamen a la realización de actos dentro de la Universidad de Chile que generen violencia tienen que asumir su responsabilidad, ya que son actitudes que no se compadecen

con el quehacer académico, expresó ayer el Ministro de Educación, Juan Antonio Guzmán, en Isla de Pascua, quien agregó que "es urgente la normalización de las clases durante esta semana".

... 4

Canciller subrogante, Francisco Ramírez

Chile no dará a Bolivia salida soberana al mar

■ En Nueva York, la misión nacional en Naciones Unidas emitió un comunicado oficial en que rechazó los términos de la intervención de la delegación del país altiplánico sobre su problema de mediterraneidad

Bolivia jamás obtendrá una salida soberana al Océano Pacífico a través de territorio chileno, puntualizó ayer el Ministro de Relaciones Exteriores subro-

gante, brigadier general Francisco Ramírez Migliassi, quien, junto con calificar de "inacep-

... 6

Hoy en La Nación

Comentarios de:

Bruno Rychlowski
Gonzalo Rojas
Felipe Vigaux

HOY ULTIMA OPORTUNIDAD
EXIJA SU CARTILLA

AHORRO
Suerte

UNA CIFRA adicional de 40 mil raciones alimenticias diarias para estudiantes, entregará la JUNAEB por disposición presidencial.

(Pág. 12)

A DIEZ llega la cifra de funcionarios de Gendarmería in-comunicados por la fuga de cuatro extremistas del penal de Valparaíso.

(Pág. 28)

Con esta edición

Fascículo N° 10

ENSAYO
P.A.A.

Una Visita a Vernon Walters

Su oficina ocupa un amplio espacio en un cuarto piso, desde el cual se puede observar la totalidad del recinto de las Naciones Unidas, como si se tratara de una torre de vigilancia. Después de entrevistar a Walters uno tiene la impresión de que su audacia es la clave del buen funcionamiento de la ONU. Sin duda alguna, Walters está en una ONU que él mismo califica de "más eficiente y menos burocrática".

—Este año se celebrará el 42º aniversario de la inauguración de las Naciones Unidas. En términos generales, ¿han triunfado las esperanzas que sus fundadores tenían cuando se creó?

—Creo que se ha producido un éxito limitado pero la ONU es absolutamente indispensable, y debemos trabajar para hacer que tenga un éxito completo.

—¿Cuál ha sido su estrategia en estos dos últimos años para reorientar la ONU y hacer que tenga ese "éxito completo"?

—Primero me gustaría señalar que todos hemos trabajado muy duramente para obtener una reforma de la ONU pero que se nos ha ido un poco de las manos. La ONU empezó con 51 miembros; ahora tiene 159. Empezó con grandes esperanzas para prevenir la calamidad de la guerra. Esto no ha funcionado muy bien pero no debemos perder coraje.

Los salarios de la ONU superan en un 40% el salario medio en los Estados Unidos. Muchas de las naciones que pagan unos 80.000 dólares al año quieren obtener programas de 50 millones para sus países, y algo así es numéricamente imposible. A causa de estas situaciones el Congreso americano votó que su contribución a la ONU, que supone el 25% de su presupuesto total, fuera congelada temporalmente.

Ahora bien, en este último año, la ONU nombró una junta de personas capaces que ha dictado una serie de recomendaciones para reformar las Naciones Unidas. Afortunadamente, muchas de esas sugerencias ya se están poniendo en marcha.

El senador norteamericano, autor de la reforma en el Congreso que suspendió la contribución de los Estados Unidos, ha decidido revocar su reforma con la condición de que las sugerencias de esta junta se-

an seriamente puestas en práctica y llevadas a término.

Queremos conseguir que la ONU sea más eficiente y menos burocrática. Hemos de asegurar que no exista ningún retraso en esas reformas y que sigamos adelante con estas metas. Si las cosas siguen por este camino, estoy seguro de que el apoyo americano a las Naciones Unidas continuará.

Estados Unidos es el mayor contribuyente al presupuesto de la ONU. El diplomático norteamericano es el único embajador miembro del gabinete de ministros de su propio país. Nos retiramos de la UNESCO debido a lo que consideramos abusos en contra de la libertad de prensa: en una cosa de este estilo no podíamos tomar parte alguna. Ahora bien, esta situación ha cambiado algo, así que reconsideraremos nuestra posición. En cuanto a los otros organismos de las Naciones Unidas, no tenemos ningún problema relevante.

—Usted parece acentuar que los Estados Unidos es el mayor contribuyente económico a la ONU. ¿Le parece justo que usen su peso económico para implantar sus propios intereses?

—Cada país utiliza sus contribuciones como medio para hacer notar su peso. Pondré un ejemplo: hace dos años hubo un hambre en el Sahel y en Etiopía. Había allí 1.000 personas muriéndose de hambre cada día. Durante esos meses la Asamblea General quería construir un Centro de Congresos en Addis Abeba que costaba a la ONU 73 millones de dólares. Claramente este proyecto no parecía muy inteligente —Estados Unidos lo bloqueó—, especialmente cuando Estados Unidos donaba a Etiopía más alimentos que el resto del mundo junto. Y añadiría simplemente que Etiopía vota mucho más que la Unión Soviética en contra nuestra.

—En los últimos meses ha habido varios malentendidos acerca de la posición de Estados Unidos en el conflicto del Medio Oriente y sobre el "apartheid" en Sudáfrica. ¿Dónde se sitúa su país en estas polémicas?

—Estados Unidos cree que la única manera de alcanzar un asentamiento en el Medio Oriente es el de negociaciones directas entre Israel y sus veci-

nos árabes, en este caso el Líbano, Siria y Jordania, y por supuesto una representación de la población en la orilla oeste tendría que estar también presente. Nuestra postura ha sido siempre que ésta es la manera ideal de llegar a un acuerdo final, sin embargo, si se dieran señales de que es necesario algún tipo de infraestructura internacional para llevar a cabo tales negociaciones, Estados Unidos no se opondría a tal iniciativa.

En cuanto al "apartheid", es una doctrina bárbara que no tiene lugar en el siglo XX.

Pero hay varios tipos de "apartheid", uno de ellos se encuentra en África del Sur donde se basa en el color de la piel; en muchos otros países se basa en las ideas políticas o ideológicas que un hombre mantiene. Ambos tipos de apartheid son igualmente despreciables.

—¿Qué les parece a los países de América Central el apoyo moral, militar y político de Estados Unidos a las fuerzas contras en Nicaragua?

—Su opinión pública no es siempre su opinión privada. Los nicaragüenses y otros países en esta zona están aterrorizados debido a lo que la Revolución Sandinista les ha inculcado: "La Revolución no tiene fronteras" dicen, y añaden, "el marxismo leninismo es el guía del sandinismo y sin marxismo leninismo no se puede tener sandinismo".

Aún más fundamental es que en ningún lugar en la ideología marxista leninista existe la idea de compartir el poder con cualquier otro grupo político. Es más, la idea de alteración del poder político ni siquiera se puede soñar en tal régimen. Todos los países en Centroamérica tienen democracias excepto Nicaragua. Nos acusan de apoyar a los contras con medios bélicos, pero antes de que existiera el primer contra en Nicaragua, país de dos millones y medio de habitantes, el gobierno había adquirido ya 255 carros de combate de la Unión Soviética. Esta cifra supera el número total de carros de combate de Brasil y México juntos; los cuales tienen 130 y 78 millones de habitantes, respectivamente.

Estas cifras no son suficientes para frenar a Estados Unidos pero lo son para aterrorizar a los vecinos de Nicaragua. Si no me equivoco, Honduras es el

único país de América Central con carros de combate, y sólo tiene 10.

Todo esto ocurrió mucho antes de que los contras aparecieran, así que nos es difícil comprender cómo países que han obtenido un sistema democrático recientemente, aún apoyen la única dictadura en el continente centroamericano. Todos sabemos lo que supone vivir bajo una dictadura y lo que ésta trae consigo, y sin embargo es verdaderamente curioso ver cómo esos países aún apoyan otras dictaduras. Esto no sólo ocurre en Centroamérica.

—¿Pero, cree usted de veras que el apoyo a los contras traerá consigo los resultados esperados?

—Hemos intentado el cambio diplomático. Para entender nuestra postura es necesario recurrir a la historia contemporánea de Nicaragua. Estados Unidos apoyó una llamada de la organización de países americanos para derrocar al régimen de Somoza y reemplazarlo por una democracia. Hicimos esto porque los sandinistas prometieron una sociedad pluralista, una economía de intercambio, y libertad de expresión, religión y prensa; ninguna de estas propuestas está en vigor hoy.

Invitamos a los comandantes a la Casa Blanca, y durante los primeros 3 años de la Revolución Sandinista dimos a Nicaragua 238 millones de dólares, dos veces más que la suma total que dimos a Somoza durante los 17 años de su permanencia en el poder. De ninguna manera les empujamos nosotros hacia Moscú, ellos ya estaban presentes ahí. La segunda estrofa del himno nacional sandinista escrito antes de que llegaran al poder dice así: "Los Estados Unidos son los enemigos de toda la humanidad".

Así que encuentro muy difícil comprender cómo países libres, naciones que han vivido en un régimen dictatorial, son todavía capaces de apoyar tal dictadura.

Las dictaduras de izquierda son tan detestables como las de derecha. La única diferencia es que la gran mayoría de las dictaduras de derecha han sido reemplazadas con una democracia, y aún no ha habido una dictadura de izquierda que haya sido reemplazada.

Añadiría de pasada que la

población nicaragüense es de menos de 3 millones, la población de Chile sin embargo es de 10 millones. Ahora bien, hay 300.000 nicaragüenses en el exilio mientras que sólo existen 5.000 chilenos exiliados. Todo el mundo se apresura a condenar a Chile, ¿por qué no condenan a Nicaragua que tiene un total de 1.500.000 refugiados?

Nadie ha honrado a Fidel Castro por su mayor hazaña; ha hecho de Cuba el país más grande del mundo: la administración está en La Habana, el gobierno en Moscú, el ejército en África y la población en Florida.

Finalmente, me gustaría saber cómo gana usted terreno diplomático en favor de los Estados Unidos en las Naciones Unidas, y cuáles son algunos de los éxitos de sus campañas durante estos dos últimos años.

—No me gusta hacer alarde de mis éxitos, pero como Presidente del Consejo General de Seguridad he conseguido la autorización unánime para condenar el terrorismo por cualquiera que lo cometa, donde quiera que se cometa y por cualquier razón que se cometa. Hemos conseguido también en el Consejo de Seguridad un acuerdo denunciando la toma de rehenes. Hemos conseguido más votos que nunca para condenar la invasión soviética de Afganistán y la ocupación vietnamita de Camboya.

Hemos aprobado un acuerdo que rubrica el derecho a la propiedad privada y el derecho a poder comerciar libremente... Hemos obtenido las reformas de las que he hablado en la ONU, para hacerla más consciente en cuanto a su presupuesto anual y hemos conseguido reducir el número de secretarios asistentes generales y secretarios generales de 83 a 60. Hemos congelado actividades de empleo, limitado el uso de asesores y sobre todo hemos desarrollado una mentalidad fiscal responsable y un presupuesto más escueto.

"Cuando yo llegué a la ONU había 9 condenas de Estados Unidos y una propuesta de Namibia, el año pasado no había ninguna condena y permanecía la misma propuesta de Namibia".

Juan Isidro Señor
Nuestro Tiempo

Bioética, con el Papa en California

Las ciudades sureñas de los Estados Unidos que el Papa visitó celebraron en los últimos meses diversas reuniones preparatorias de tan histórico viaje. Algunos acontecimientos que reflejan la problemática de los judíos y, por supuesto en un orden distinto, la protesta de los homosexuales y de los llamados teólogos disidentes, nos resultan ya conocidos de sobra. No es extraño, sin embargo, que las múltiples manifestaciones de adhesión y simpatía

del pueblo americano a la visita papal, casi siempre sencillas y carentes de estridencias, puedan pasar inadvertidas al observador menos atento.

Tal es el caso de lo acontecido con la reunión sobre bioética celebrada recientemente en San Francisco. Allí, cincuenta y cinco profesores universitarios —médicos, ginecólogos, pediatras, moralistas, teólogos, psicólogos— de diversa ideología, pero católicos todos, han estudiado y discutido durante

una semana la instrucción de la Congregación romana sobre bioética y el respeto a la vida. El objeto de estudio abarcó desde los temas más generales hasta la implantación del gameto (GIFT) y del esperma (SIFT) en las trompas falopianas. Claro está que las conclusiones "noticiales" no fueron las referentes a los aspectos técnicos o divulgadores del congreso, ni tan siquiera la adhesión unánime al Papa por el documento vaticano. Entre las conclusiones que

gozaron de unanimidad, según el texto que me entregó mi colega, el profesor Gueguen hace unos días en Boston, figura en primer lugar el recurso a la oración como medio principal para hacer llegar a las gentes el contenido ético de la fertilidad humana. ¿Habría de ser extraño que los católicos acudan a la oración, no sólo en asuntos de tejas arriba, sino también para resolver los problemas que plantea la vida cotidiana? "Pues éste es el lenguaje que se

hizo oír con la mayor naturalidad en la reunión californiana", siempre según mi colega y coordinador del congreso. Y es que la mejor manera de abordar las cuestiones éticas es la consideración trascendente de la persona en su relación con el Absoluto, ya que la historia muestra que el eclipse de Dios en la conciencia colectiva lleva consigo la devaluación, primero, y la aniquilación, después, de la dignidad humana.

Salvador Hernández
ABC
Madrid

FF.AA. y Estado Moderno

Durante la reunión de Naciones Unidas, el ministro de Relaciones Exteriores de Argentina, Dante Caputo, ha expresado algunos conceptos sobre el rol de las Fuerzas Armadas en el estado moderno que conviene resaltar. En efecto, según las informaciones de prensa el jefe de la diplomacia trasandina expresó que las Fuerzas Armadas tienen un rol fundamental en la transformación de su país, porque "no se concibe un estado moderno con Fuerzas Armadas separadas del funcionamiento del Estado. Es una ilusión que las Fuerzas Armadas puedan estar en el limbo, separadas de la función de transformación de un Estado". También señaló Caputo que las Fuerzas Armadas no coexisten con el Estado, sino que son el Estado nacional. Aunque resulta difícil precisar el significado de las "transformaciones" a las cuales el canciller considera integradas a los institutos armados, es evidente que el reconocimiento de su rol en la sociedad moderna se compadece mejor con la realidad actual de la ciencia política, que aquella opinión tan difundida entre ciertos grupos políticos terceristas, de que los institutos castrenses tienen misiones restringidas casi exclusivamente a la sola defensa de la realidad territorial.

La opinión del canciller Caputo sorprende especialmente al observar el tratamiento que el gobierno del Presidente Alfonsín ha dado a los militares. Sólo después que éstos expresaron su malestar mediante un conflicto que casi produce una crisis política, la Casa Rosada se decidió a entrar por los caminos de la cordura en el tema de los juicios a los militares. Las palabras del ministro argentino constituyen un reconocimiento de que sobre esta materia no

siempre se ha procedido con la mesura y prudencia necesarias. Hay que reconocer, sin embargo, que en la vecina nación los militares han ocupado el poder en sucesivas oportunidades y que su presencia allí no siempre ha resultado beneficiosa para la nación argentina. Baste recordar el intento de conquista de las Islas Malvinas por la fuerza llevada adelante por el gobierno del general Galtieri y la derrota humillante de sus Fuerzas Armadas en el conflicto.

Para nosotros los chilenos, por el contrario, la presencia de los militares en el poder político de la nación ha sido beneficiosa y esporádica. Contrariamente a lo que ha sucedido en Argentina y en muchas naciones de América latina, en nuestro país no han existido caudillismos militares ni asonadas de cuartel, ni menos aún levantamientos aislados de unidades militares desconociendo sus mandos. Cuando las Fuerzas Armadas o alguno de sus miembros han ejercido la autoridad política, ha sido por las exigencias ineludibles del momento o por el clamor ciudadano expresado ya en las urnas, ya en forma más rica y explosiva que el voto. Es lo que sucedió en el siglo pasado con la presencia de los generales Prieto y Bulnes en el poder; lo que se volvió a repetir en 1891 con el almirante Jorge Montt y también lo que generó el pronunciamiento militar del 11 de septiembre de 1973.

Lo que para nosotros es tan nitido y fácil de comprender, no lo ha sido para otras naciones y especialmente para sus gobiernos. Tarde pero a tiempo, ha reaccionado el gobierno de Alfonsín ante una realidad que, de no ser abordada en los términos que lo ha hecho el canciller trasandino, habría puesto en juego la estabilidad de la débil democracia argentina.

Editorial

Isla de Pascua

Por tercera vez, durante su Gobierno, el Presidente de la República visitó la Isla de Pascua, habiéndose constituido así, no sólo en el primer Jefe de Estado que haya visitado esta parte de nuestro territorio nacional, sino que en el único que ha demostrado una preocupación efectiva por el desarrollo de la isla, el bienestar de sus habitantes y su plena incorporación al resto del país.

La reforma administrativa impulsada por el Gobierno permitió realmente que Isla de Pascua dejara de ser "una posesión chilena en el Pacífico", para pasar a convertirla efectivamente en una provincia más del territorio, formando parte de la Región de Valparaíso y otorgándole mayores y más frecuentes vías de comunicación con el continente, mejorando su infraestructura vial y permitiendo un mejor desarrollo de obras educacionales y hospitalarias.

Durante esta última visita el Jefe de Estado entregó nuevas viviendas y anunció la firma de un plan de desarrollo para la isla que contempla una serie de medidas orientadas a incentivar sus diferentes sectores productivos.

A lo anterior se une el aumento de becas "Presidente de la República" para estudiantes de enseñanza media y universitaria, la ampliación del programa de capacitación y empleo para trabaja-

dores, el desarrollo de un programa de mejoramiento de la infraestructura de caletas artesanales y el inicio de un importante programa de desarrollo del sector agrícola, que habrá de traducirse en la apertura de una oficina del Instituto de Desarrollo Agropecuario, asistencia técnica, apertura de líneas de crédito especiales y puesta en marcha de un programa de regadío entre otras medidas.

En 1988 se cumplirán cien años, desde que Isla de Pascua se integrara al territorio nacional y en todo este lapso, el Gobierno del Presidente Pinochet ha sido el único que ha demostrado real preocupación, porque alcance un desarrollo integral.

Para los políticos del pasado esta parte de la patria representaba una votación muy pobre, como para preocuparse por su desarrollo, sólo la acción visionaria de nuestro actual gobernante nos permite augurar un sólido futuro para esta provincia oceánica. Futuro que no es otro que el de Chile.

El logro de un mayor desarrollo para Isla de Pascua y de mayor bienestar para sus habitantes es impulsado por la autoridad, poniéndose especial cuidado en la preservación de su patrimonio cultural, que es fuente de admiración y de misterio para toda la humanidad.

Balaustrada



Clericalismo vs. Religiosidad

La edición dominical de "La Epoca" consagra un suplemento especial íntegro a los 80 años del Cardenal Silva Henríquez. Lo religioso es allí lo anecdótico, en tanto que lo político es lo sustancial. Su portada y otras tantas páginas dedica el mismo periódico el lunes al homenaje de celebración al ex arzobispo de Santiago, que con marcada presencia de políticos de centro

izquierda e izquierda marxista tuvo lugar en un club de Santiago el día anterior.

Interesante ficción. La tradicional procesión de la Virgen del Carmen que el domingo a esa misma hora congregaba en las calles del centro de Santiago a miles de fieles, particularmente deseosos de manifestarse en este Año Mariano, no merece para el mencionado diario de la

DC ni un solo renglón en la edición del lunes. Fue un hecho que simplemente no existió.

Es éste un ejemplo más del tan difundido clericalismo agnóstico que hemos denunciado aquí muchas veces. Fenómeno tanto más lamentable, cuanto que muchos eclesiásticos parecen estimarlo y hasta estimularlo.

Francisco Lainez

Poligloto



"Simplificaciones" D.C.

De acuerdo a Juan Hamilton, bajo el gobierno de Frei "el PC y sus aliados no crecieron, sino que disminuyeron". Según su interpretación esto probaría que las aseveraciones del Ministro Poblete en su intervención del día 23 de septiembre en Talca son falsas. A mayor abundamiento, "La verdad del Ministro no es la verdad".

Sostiene, en efecto, que "La verdad del Ministro", corresponde a una técnica de repetir que la democracia cristiana facilitó el ascenso al poder de la Unidad Popular en 1970. Argumenta, el señor Hamilton que el porcentaje de Allende en 1964 era superior (38,6%) al logrado en 1970 (36,2%) cuando ganó. De ello desprende que "la fuerza electoral liderada por Allende bajó su votación".

Desde luego son los hechos y las estadísticas las que refutan al improvisado contradictor. Primero porque es un hecho evidente que la candidatura de Tomic en 1970 no representaba una alternativa esencialmente distinta a la marxista, lo que se ratifica por la autodefinición de esa candidatura como "socialista y revolucionaria" (Ercilla N° 1.783, P.9). Allende en su co-

nocida entrevista con Regis Debray admitió que "en muchos puntos" la plataforma electoral de Tomic era más avanzada que la suya propia.

Tanto fue así que el aliado natural de la candidatura Allende fue Tomic: Benjamin Prado, ex presidente del P.D.C., gestionó tanto el pacto secreto contra Alessandri como el Estatuto de Garantías, redactado en plena armonía con la Unidad Popular, aunque no pasase de ser un documento inútil, cuya única cláusula efectiva (la que delegaba en las FF.AA. la supervisión del sistema democrático) fue suprimida de común acuerdo.

La erosión de los sectores anticomunistas por obra de la D.C. fue tan fuerte, que los mismos que consiguieron en 1964 una mayoría inapelable superior al 50%, seis años después obtenían un margen inferior al 40%.

Resulta verdaderamente infundada la conclusión de Hamilton en cuanto a que habrían sido los sectores del PC y sus aliados los perjudicados por el gobierno de Frei. Basta para convencerse de ello la revisión de los porcentajes adjudicados por Ricardo Cruz-Coke en su historia electoral de Chile 1925-1973, Editorial Jurídica de Chi-

le. En efecto en sus páginas 65 y 70 se lee que el Partido Comunista pasó del 12,4% en 1963 al 14,8% en 1967 en las elecciones de regidores. Además en 1965 obtuvo 12,4% en la elección de la Cámara de Diputados, para llegar al 15,9% el año 1969 y finalmente, un año después del triunfo allendista al 16,9%. En otras palabras el Partido Comunista que bajo Alessandri tenía 113 regidores contaba en 1967 con 148. En 1965 contaba con 18 diputados, y en el gobierno D.C., 22 diputados.

Respecto de sus socios, solamente examinaremos al Partido Socialista: en 1965 contaba con el 10,3% de la votación, en 1967 el 13,9% y en 1969 el 12,2%. De 139 regidores que tenía en 1963 bajo Alessandri, pasó a 198 con Frei el año 1967. ¿Cómo puede entonces el mencionado articulista afirmar sin rubor que bajo la administración democratacristiana el PC y sus socios disminuyeron su votación? La verdad, la verdad del Ministro, no es la suya. En 1970 el país contempló atónito —como dijo el Ministro en Talca— que quienes en 1964 ascendieron al país siendo una alternativa al comunismo, en 1970 fueron aliados y auxiliares sumisos del mismo.

Solicitarán audiencia con diversos personeros

Alumnos de la U. formaron comité para la reanudación de las clases

■ Educandos de distintas carreras pidieron a la prensa apoyar su iniciativa y derecho al estudio

Un comité por la normalización académica constituyeron ayer estudiantes de diversas facultades de la Universidad de Chile con la clara finalidad de devolver a las aulas su función natural y lograr "con la mayor prontitud posible se reanuden las clases".

Unos treinta alumnos de la Casa de Bello ofrecieron una conferencia de prensa en la sede del Instituto de Ciencia Política de la Universidad de Chile. Encabezaron a los educandos José Alberto Arias, Facultad de Ingeniería; María Dolores Echeverría, Facultad de De-

recho; y Carlos Tagle, Ingeniería Forestal (Campus Antumapu).

José Alberto Arias leyó una declaración pública, en la cual se indica que la conformación del comité tiene por objetivo permitir "impartir la enseñanza superior en un entorno armónico y de tolerancia, donde la discusión y el diálogo, imperen por sobre las actitudes violentistas de algunos sectores que forman parte de la universidad".

De persistir la actual situación —añade el comunicado— un sinnúmero de alumnos se verán enfrentados a

la pérdida del año académico, "hecho que repercute negativamente en el grupo familiar que lo sostiene, desde el punto de vista económico".

En el documento firmado por diez coordinadores de la iniciativa, se expresa que "esta situación es particularmente grave para aquellos estudiantes que provienen de las distintas regiones del país y cuyos respectivos padres han solventado al menos dos meses de pensión y aranceles".

"Asimismo —indica— debemos considerar que aquellos alumnos que se encuentran cursando el último año de su carrera, quedarán imposibilitados de poder titularse, con la consecuente decepción para su familia y el costo social que para el país esto implica".

En la declaración de cuatro puntos, los estudiantes aseguraron que "estamos decididos a entregar nuestro máximo esfuerzo para evitar la pérdida del año académico".

Solicitaron a los medios de comunicación apoyar la iniciativa por la normalización académica, "del mismo modo, que han dado cobertura a todos los otros hechos".

En el documento se recaló que "a partir de este momento y concluido este breve diálogo con ustedes, solicitaremos las audiencias del caso en las instancias que correspondan con la finalidad de llevar adelante



Alumnos de diversas facultades de la Universidad de Chile constituyen el Comité de Normalización Académica, creado con el objeto de retornar pronto a clases en el plantel. En la foto, de izquierda a derecha, María Dolores Echeverría de la Facultad de Derecho; José Alberto Arias, de Ingeniería y Carlos Tagle, de Ingeniería Forestal.

nuestro objetivo". La medida significará —según aclaró José Arias— conversar con el rector José Luis Federici y con los académicos de la casa de estudios.

En su último punto, el documento señala: "Estamos conscientes que esta actitud puede

"traernos represalias por parte de ciertas personas que no comparten nuestros juicios. Sin embargo la magnitud de la tarea que nos hemos asignado nos alienta y nos indica que debemos estar dispuestos a enfrentar determinaciones injustas".

(Viene de la 1ª. Pág.)

En la U.C.

Exoneran a 13 académicos

Un total de 13 profesores fueron exonerados en la Universidad Católica; otros cuatro resultaron traspasados de la planta permanente a la temporal y dos renunciaron a sus cargos, en un proceso de readecuación del personal docente de la Facultad de Ciencias Biológicas del plantel.

En fuentes de la rectoría de esa Corporación no se dieron mayores detalles respecto de esta información, pero se señaló que en el día de hoy el vicerrector de Asuntos Económicos y Administrativos de la U.C., Madko Koljatic, se reunirá con los representantes de los sindi-

catos del personal administrativo y auxiliar para conversar sobre el tema.

U. DE CHILE

Por otra parte, fuentes vinculadas a la rectoría de la Universidad de Chile señalaron que de las 50 supresiones de cargos de académicos de ese plantel conocidas durante el fin de semana pasado, un total de 19 corresponden a la Facultad de Arquitectura, 7 a la Facultad de Odontología y las restantes 24 a Filosofía, Humanidades y Educación.



Siguiendo las Huellas de Juan Pablo II

R.P. Bruno RYCHLOWSKI P.

Chile, "Nación marcada por la fe católica" (XIV)

"Oh, Chile, consciente cada vez más de las exigencias de tu fidelidad a Cristo, no dudes un momento en resistir: a "la tentación de quienes quieren olvidar tu innegable vocación cristiana y valores que la plasman, para buscar modelos sociales que prescindan de ella o la contradicen".

Problema

Chile fue llamado por Dios a formar parte del "Pueblo de Dios" en el momento de recibir el Bautismo.

Junto con Diego de Almagro y luego con Pedro de Valdivia llegan los primeros misioneros a Chile.

La semilla sembrada por los primeros misioneros brotó, floreció y florece en nuestros días.

Chile en la actualidad, ¿tiene conciencia del deber permanecer fiel a Cristo?

La Declaración de Principios del Gobierno de Chile, de marzo de 1974 sostiene: "En consideración a la tradición patria y al pensamiento de la inmensa ma-

yoría de nuestro pueblo, el Gobierno de Chile respeta la concepción cristiana sobre hombre y la sociedad".

Y, prosigue: "De acuerdo con lo anterior, entendemos al hombre como un ser dotado de espiritualidad".

Cabe la pregunta ¿la Declaración de Principios del Gobierno de Chile, del 11 de marzo de 1974, tiene aplicación concreta en la vida real?

Tomemos uno de los aspectos de la vida nacional y dejemos que hablen los hechos:

La enseñanza nacional

Hoy, gracias a la introducción de la enseñanza religiosa en la educación básica y media, escuelas, colegios y liceos de Chile, abren sus puertas de par en par al mensaje de Cristo.

Y, sólo un mensaje conocido, profundizado, hecho carne en la vida real nos permitirá permanecer fieles a Cristo.

Aplicación a la vida real

Cabe la pregunta ¿esta extraordinaria facilidad que ofrece el actual sistema educa-

cional es aprovechada adecuadamente para cultivar y aumentar la fidelidad a Cristo?

La respuesta a esta situación es verdaderamente trágica.

Centenares de miles de niños no pueden recibir el mensaje de Cristo porque no hay quien se lo entregue por falta de profesores de religión.

Muchos de los profesores de religión que actualmente imparten este ramo, no entregan la doctrina de Cristo en su pureza, como lo pide el Papa Juan Pablo II en Catechesis Tradendae, sino que exponen sus ideas y, lo que es peor, enseñan el Mensaje de Cristo envenenado por ideologías adversas a la doctrina de la Iglesia.

Los niños casi no disponen de textos de religión. Y sabemos que es imposible desarrollar en forma satisfactoria un programa de cualquier materia, no sólo de religión, sin los respectivos textos.

Por amor a Cristo y a la Iglesia utilizemos todos los medios necesarios para que Chile y, sobre todo su juventud, pueda resistir a todos aquellos que pretenden separarlo de Cristo.

Urge...

Los conceptos los vertió el Secretario de Estado, en las dependencias del hotel Hanga Roa, en una conferencia de prensa a la que citó de improviso a las 0.30 horas de la madrugada de ayer, luego de sostener una reunión de coordinación con el Presidente de la República, Capitán General Augusto Pinochet Ugarte.

El Ministro Guzmán advirtió que si no se concreta la normalización total, "hay un serio riesgo de pérdida del semestre académico, cosa que creo que es altamente inconveniente para los estudiantes, para los padres de familia, para la Universidad y el país".

Enfatizó que el rector Luis Federici ha llamado a la comunidad universitaria a deponer actitudes que no se compadecen con el quehacer académico. "Sin duda, que eso debe tener algún límite y aquellos estudiantes que se mantengan en esa posición podrán estar afectados a medidas disciplinarias", dijo.

Reiteró, asimismo, que no existe un plan preconcebido para que la Universidad de Chile obtenga su desarrollo, "de lo que se trata es que logren un mejor funcionamiento", indicó, puntualizando que "la unidad de los estudiantes, académicos y Rectoría nos parece esencial".

En este sentido insistió en que la labor del rector Federici tiende a la normalización de dicho plantel académico, al referirse a la declaración emitida anteayer por el Consejo Universitario.

Al dar respuesta a una serie de críticas, Guzmán enfatizó que el nombramiento del rector se ha hecho de acuerdo a la legalidad vigente y por lo tanto, no es una cuestión que esté en duda, "lo que sí está en duda es la forma cómo lograr que la Universidad recobre el sitio que le corresponde", agregó.

En otro orden, señaló que "no quisiera pensar que algunas de las personas involucradas en decisiones parciales quieran mantener ciertas prerrogativas de funcionamiento que no es el más adecuado a juicio de toda la comunidad universitaria. En ese sentido, les pido a todos

aquellos que depongan actitudes personales y no traten de defender intereses de ciertas unidades".

Reiteró que el objetivo final es hacer grande a la Universidad de Chile y explicó que lo importante es el mutuo fluir de ideas y no mantener compartimentos estancados.

VIOLENCIA Y RESPONSABILIDAD

En otro aspecto, el Ministro de Educación se refirió a los problemas de violencia suscitados la semana pasada, "que ha lamentado profundamente". Al respecto, dijo que es impostergable que las personas que llaman a estos actos tengan plena conciencia de la responsabilidad que involucra y de las consecuencias que se desencadenan.

Enfatizó que "la violencia es absolutamente repudiable y no se compadece con el quehacer universitario". En ese sentido, cualquier institución, asociación o grupo de personas que llamen a dichos actos "tienen que entender que es responsabilidad de ellas, no la pueden eludir, tienen que asumirla".

Juan Antonio Guzmán se refirió seguidamente a la responsabilidad de los alumnos. Dijo que quisiera pedirles que entiendan que la universidad tiene como esencia de su funcionamiento el diálogo en el aula, el cambio de ideas.

En tal sentido, advirtió que "el asumir actitudes que no se compadecen con el carácter universitario pueden tener consecuencias tremendamente desagradables".

¿Se está pensando en aplicar alguna medida extraordinaria o sanciones? se le preguntó. Dijo: "En ese sentido la actitud del rector Federici ha sido bastante buena. El ha llamado a la comunidad universitaria a deponer actitudes que no se compadecen con el quehacer universitario. Sin duda que eso debe tener algún límite y aquellos estudiantes que mantengan esas posturas podrán estar afectados por medidas disciplinarias y eso es decisión del rector."

Presidente Pinochet a habitantes de Rapa Nui

"Desde Isla de Pascua se proyecta el destino de Chile al Pacífico"

■ Jefe del Estado anunció el Plan Hanga Roa, que contempla once medidas destinadas a activar los distintos sectores de este alejado territorio chileno

ISLA DE PASCUA (por Hernán Collao; fotos, Humberto Guerra, enviados especiales).— "La situación especial de Rapa Nui permite proyectar los destinos de la patria a través del Pacífico", enfatizó ayer aquí el Presidente de la República, Capitán General Augusto Pinochet Ugarte, junto con anunciar un Plan de Desarrollo Integral destinado a activar los sectores productivos de dicho territorio.

Los programas de adelanto consisten en: pavimentación de calles de Hanga Roa; mejoramiento portuario de las caletas de carga y descarga; la solución definitiva de las necesidades habitacionales; planes de capacitación; aumento de las Becas Presidente de la República; reacondicionamiento de las caletas de pescadores artesanales; desarrollo del sector agrícola; fomento del turismo; redes de alcantarillado; rebaja de las tarifas de electricidad y agua potable y el reequipamiento del hospital de Isla de Pascua.

En la ocasión, la Primera Dama de la nación, señora Lucía Hiriart de Pinochet, fue declarada Hija Ilustre de la comuna.

Cerca de 15 minutos duró un improvisado encuentro de S.E. con los isleños, quienes le regalaron a lo menos unos 20 collares de conchitas.

El siguiente fue el discurso pronunciado por el Presidente Pinochet durante su último día de gira por Rapa Nui:

"Al llegar a esta hermosa provincia de Chile, lejana en distancia, pero próxima a nuestros corazones, saludo a sus habitantes con afecto y profunda fraternidad, por sus demostraciones de amistad.

"Es para mí motivo de honda satisfacción pisar nuevamente esta tierra, tan llena de tradiciones y que es la prolongación de la patria hacia este mar del Océano Pacífico, constituyendo la punta oeste del mar de Chile.

"Ustedes están llamados a cumplir una importante misión en el futuro del país, por cuanto se hayan destinados por una condición geográfica especial que permite proyectar los destinos de la patria a través del Pacífico, océano de vital importancia para el desarrollo de las naciones que habitan en sus riberas.

"En ustedes la patria tiene depositadas grandes esperanzas para hoy, para el presente, para el futuro. Son ustedes los hitos que marcan el noroeste del Océano chileno, por ello esta hermosa isla tiene también una realidad presente y un motivo de preocupación permanente por parte del Gobierno.

PLAN DE DESARROLLO

"Hoy, junto con entregar el acta de asignación de viviendas para 50 nuevos propietarios y certificados de capacitación a los trabajadores por cursos realizados, quiero anunciarles la firma del Plan de Desarrollo de Isla de Pascua, que contempla una serie de medidas, para activar distintos sectores productivos de esta tierra.

"En relación al mencionado Plan, y en ocasión de celebrarse el próximo año el centenario de la integración insular al territorio chileno, he dispuesto la realización de las siguientes obras: La materialización de un proyecto que contempla la pavimentación por etapas de las calles de Hanga Roa, incluyendo en este proyecto la canalización de las aguas lluvias.

"El mejoramiento portuario de la infraestructura de la Caleta de Hanga Roa y Hanga Piko, con el objeto de superar sus actuales características, permitiendo reducir los costos de carga y descarga de los abastecimientos de la isla.

"Asimismo, he dispuesto una segunda etapa del plan de construcción de viviendas para el año 1988, con otras 50 casas, con un monto aproximado a los 90 millones de pesos. Con este plan se llegará a un total de 150 casas, solucionando ampliamente las necesidades habitacionales de la isla. Este plan incluye, también, el aumento a 75 de las Becas Presidente de la República para estudiantes de enseñanza media y universitaria y ampliaciones a contar de 1988 del programa de capacitación de empleo sobre la base de cien becas anuales, a un costo estimado de cuatro millones de pesos.

"El desarrollo de un programa de mejoramiento de la infraestructura de caletas artesanales, con una inversión de once millones de pesos. El Programa de Desarrollo Agrícola de la Isla de Pascua consiste en la reapertura de la oficina de IN-DAP, con asistencia técnica y apertura de créditos especiales, investigaciones de cultivos de exportación y programas de regadío, incentivo al programa de turismo, desarrollo mediante la aplicación de una política crediticia, en el contexto del Plan Nacional de Turismo, con el aumento de vuelos regulares de LAN Chile en los meses de mayor demanda de turistas y reanudación de circuitos turísticos para viajeros en tránsito. Todos estos proyectos que he mencionado y que se suman a otras obras realizadas que ustedes bien conocen, tienen por objeto permitir el desarrollo sólido y sostenido de este territorio insular y por ende de sus habitantes.

"Además, se ha dispuesto la asignación de 28 millones de pesos para ejecutar proyectos de conexiones básicas en vivien-

das sociales municipales, fundamentalmente en viviendas particulares, las cuales van a beneficiar a 55 familias. Este proyecto contempla la construcción de 42 soluciones completas e intermedias, a través de conexiones de agua potable y soluciones de alcantarillado".

"Por otra parte, he impartido instrucciones para que a partir del 1° de octubre (hoy) se rebajen las tarifas de electricidad y agua potable en la isla entre un 11 y un 5%, respectivamente, a corto plazo, y una vez que sea aprobada la ley que autorice el descuento del impuesto específico se podrá establecer una nueva rebaja adicional a estas tarifas".

"Además he dispuesto el reequipamiento del hospital de la Isla de Pascua con fondos de Desarrollo Social y de inmediato he dispuesto el envío de una nueva ambulancia para la isla.

"En el Plan de Desarrollo anunciado y las medidas inmediatas que he dispuesto, esta histórica comunidad de raíces tradicionales, de rasgos culturales definidos y admirables testimonios de un insondable pasado, podemos enfrentar de mejor manera los desafíos del futuro, siempre con el más irrestricto respeto a la identidad cultural que ustedes orgullosamente así lo ostentan, reconocemos que la realidad de la Isla de Pascua debe ser respetada. Por lo pronto, la solución a sus problemas exige esfuerzos creativos que permitan alcanzar un legítimo progreso, sin apartarse de sus tradiciones autóctonas.

"Queridos compatriotas pascuenses, quiero agradecer a nombre de mi esposa su designación como Hija Ilustre de esta isla, que une a sus bellezas naturales la simpatía de sus hijos.

"Finalmente, quiero reiterarles que estimo como propias las preocupaciones de todos ustedes y que compartimos sus esperanzas y sus inquietudes, y deseos de un futuro mejor. Chile es uno sólo y la realización de este hermoso destino histórico es tarea de todos. Juntos, con decisión y entereza, caminaremos por la senda que nos traza la Providencia para el bien de Chile y el de sus hijos: los chilenos.

Viva Chile, viva Rapa Nui".

Pinochet: "Constaté avances"

Muy satisfecho de su gira por tres días a Isla de Pascua se mostró ayer el Presidente de la República, Capitán General Augusto Pinochet Ugarte, a su regreso a Santiago, señalando que durante su estadía en Rapa Nui constató el progreso y adelanto experimentado por la zona durante estos últimos 14 años.

"Recibi, dijo, el agradecimiento de los pobladores que

reconocen los avances que ha experimentado la isla. Ellos mostraron un alto grado de adhesión a su Gobierno, como una respuesta al esfuerzo y sacrificio de los gobernantes en todo este período".

Finalmente, el Mandatario dijo que otro aspecto importante es la proyección que Isla de Pascua tiene para el mar chileno, convirtiéndose en un vértice de la proyección al Pacífico.



El Presidente Pinochet disfrutó del contacto con la ciudadanía de la Isla de Pascua, quienes lo recibieron durante su visita al hogar de menores de Rapa Nui, con cantos y danzas tradicionales, llevándole incluso a sumarse al conjunto de bailarinas.

En recorrido por tradiciones pascuenses

S.E. evocó la historia de los ritos en Orongo

ISLA DE PASCUA (por Hernán Collao; fotos, Humberto Guerra, enviados especiales).— El sol intensificó el azul de las aguas marinas y las olas se rompían en los acantilados del volcán Rano Kao, donde estaba la antigua aldea ceremonial de Orongo, cuando el Presidente de la República y la Primera Dama visitaron el lugar donde los antiguos pascuenses realizaban el culto del "hombre pájaro" o Tangata Manu.

Esta fue una de las actividades desarrolladas ayer por el Jefe del Estado durante su último día de gira a la Isla de Pascua, oportunidad en la que dedicó mayor parte de la mañana a visitar el hogar de menores de Rapa Nui, el hospital, uno de los conjuntos habitacionales recientemente inaugurados, disponiendo un número importante de medidas de beneficio social.

Cuando eran las 10 de la mañana en Isla de Pascua —mientras que en el continente el reloj marcaba ya el mediodía— el Presidente Pinochet realizó un alto en sus actividades y visitó, por aproxi-

Junto al magistrado Hernán Cereceda

Jefe del Estado analizó situación de Poder Judicial

ISLA DE PASCUA (Por Hernán Collao. Enviado Especial). Sobre "varios temas relacionados con el Poder Judicial" conversaron durante la mañana de ayer el Ministro de la Corte Suprema, Hernán Cereceda, con el Presidente de la República, Capitán General Augusto Pinochet Ugarte, quien invitó al magistrado a la gira de tres días a Isla de Pascua.

Al ser requerido sobre el tema de la reunión con el Jefe del Estado, el magistrado calificó de "muy positiva e interesante" y dijo que uno de los puntos fue el petitorio económi-

co elaborado por una comisión del Poder Judicial entregado al Ministerio de Economía, para el conocimiento posterior del Primer Mandatario.

Cereceda estimó que esperaba que "ojalá se logre una solución justa para los intereses del país". En ese sentido señaló que le explicó al Presidente Pinochet "sólo su opinión personal, pues hay una comisión encargada de la materia.

Puntualizó el magistrado que la propuesta elaborada por la comisión del Poder Judicial será conocida por el Jefe del Estado próximamente.

Chile...

(Viene de la 1ª Pág.)

tables" los términos en que se expresó de nuestro país el canciller boliviano, Guillermo Bedregal, señaló que el problema con Chile lo está creando éste, tal vez por aspiraciones poli-

ticas, dañando con ello al pueblo de esa nación "porque le está creando falsas expectativas y vanas ilusiones de algo que jamás se va a poder concretar".

En Organización de Naciones Unidas

Culminaron actividades de Canciller Ricardo García

NACIONES UNIDAS (por Ximena Misle, enviada especial).— El Ministro de Relaciones Exteriores, Ricardo García Rodríguez, culminó ayer sus actividades oficiales en Nueva York, en el marco de la Asamblea General en la Organización de las Naciones Unidas, con una entrevista privada con el representante ante la Santa Sede ante este organismo mundial.

El Canciller llegó a esta ciudad el domingo 20 de septiembre y durante su permanencia ha desarrollado un intenso programa de actividades, que incluyó entrevistas separadas con más de una veintena de cancilleres de países latinoamericanos, europeos, asiáticos y con el secretario de Estado norteamericano George Shultz.

Asimismo el Ministro García intervino en los debates generales el martes último dando a conocer la posición nacional frente a los principales problemas

que enfrenta hoy la comunidad internacional, dedicando un breve pasaje de su discurso al proceso institucional que vive nuestro país. Del mismo modo participó en un encuentro con destacados empresarios, académicos y banqueros norteamericanos a quienes les habló sobre la situación chilena e intervino en la reunión anual de cancilleres del grupo de los 77, conformado por 127 naciones en vías de desarrollo.

El Secretario de Estado, dentro de sus actividades, suscribió a nombre del Gobierno chileno dos convenciones internacionales en contra de la tortura, una en Naciones Unidas y otra ante la Organización de los Estados Americanos.

El Canciller dedicó el día de ayer a preparar el informe que entregará al Presidente de la República, Augusto Pinochet Ugarte, a su regreso a Santiago que está previsto para mañana viernes en las primeras horas.

Al mismo tiempo precisó que Chile tiene la mejor disposición a seguir trabajando con Bolivia en el marco de la Comisión Binacional y destacó que las ventajas otorgadas por nuestro país a Bolivia le permiten en la actualidad sacar por nuestro territorio el 70 por ciento de sus exportaciones.

El general Ramírez fue interrogado por la prensa respecto de los conceptos vertidos por el canciller boliviano en la Asamblea General de la ONU, al término de la ceremonia de clausura del segundo curso de perfeccionamiento diplomático superior para Consejeros del Servicio Exterior de Chile.

Al respecto, señaló que si bien es cierto "nosotros pensábamos en una reacción un tanto desagradable, nunca pensamos que iba a ir tan lejos".

"Es inaceptable la forma como se ha expresado al canciller Bedregal y la forma como ha querido tergiversar incluso la historia", puntualizó el viceministro de Relaciones Exteriores, añadiendo que "quizás estemos un poco sentidos porque les hemos tendido la mano y desgraciadamente nos la han mordido y con términos demagógicos y muy añejos se refiere a problemas que, para nosotros, no existen".

TERGIVERSAR LA HISTORIA

"Porque, tal como lo he manifestado en distintas ocasiones, Chile no tiene problemas con Bolivia. Jamás hemos tenido ningún problema".

"Nosotros, incluso, pensamos que es un problema creado

por el actual canciller, tal vez con sus aspiraciones un tanto políticas, pero que en este momento le estarían haciendo mucho daño al pueblo boliviano, porque le está creando falsas expectativas, vanas ilusiones de algo que jamás va a poder concretar como es obtener, según ellos, una salida soberana al Océano Pacífico a través de nuestras costas, que siempre han sido chilenas".

¿Qué le parece que el canciller boliviano haya mencionado a ciertos personeros de la democracia cristiana y a ex diplomáticos de la Cancillería como personas que están a favor de una salida al mar a Bolivia?

"Me extraña bastante", respondió Ramírez Migliassi y le pediría la ayuda a ustedes para consultar a la opinión pública al respecto.

"Creo que todos los chilenos de corazón bien puesto tendrán una respuesta que está acorde con los pasos que ha dado el Gobierno hasta el momento.

Creo que la ciudadanía chilena va a querer mantener todo aquello que nos legaron nuestros antepasados y que supieron mantener— porque no conquistaron, supieron mantener— durante la Guerra del Pacífico, con sangre, sudor y lágrimas.

Yo quisiera saber, añadió, la opinión en este sentido de organizaciones, partidos políticos en formación, personalidades, etc. "Tenemos que hacer muy nuestro el problema, porque Bolivia está tratando de llevarlo a un tono multilateral, lo que no es conveniente. Ojalá hubiera una respuesta de nuestro pueblo frente a la labor que está realizando el Gobierno. No creo que nuestro pueblo quiera entregar algo que tanto costó mantener".

PORTAVOZ DE NUESTRA EXPRESION

En cuanto a las acusaciones del canciller Bedregal de que el Almirante José Toribio Merino sería uno de los causantes del rompimiento del diálogo ini-

ciado a mediados de este año, señaló que el comandante en jefe de la Armada e integrante de la Junta de Gobierno "ha manifestado todo lo que los chilenos queríamos manifestar en ese momento. Ha sido el portavoz, el símbolo y la forma de cómo cada uno de nosotros habríamos querido expresarnos".

Por lo tanto, creo que el canciller Bedregal jamás debió referirse en términos tan inaceptables como lo hizo ayer (martes).

Sobre la petición que hará ese mismo personero de que la sede de la CEPAL sea retirada de Chile, el ministro subrogante señaló que "esto ya es rayano en lo grotesco, en lo cómico".

¿Cómo cree usted que ha sido la acogida recibida por la exposición boliviana en los organismos internacionales hasta donde ha llevado su aspiración?

"Yo creo que en los términos en que ésta fue expresada, indudablemente que tiene que haber caído muy mal entre los cancilleres. La manera de hacerlo no es la forma en que se expresó un canciller".

Ahora, lógicamente cada uno tendrá su propia reacción.

ABIERTOS AL DIALOGO

¿Estas declaraciones podrían modificar la disposición chilena a conversar con Bolivia a mantener abierto el diálogo? "Nosotros como de costumbre y haciendo siempre de Quijote, mantenemos siempre el diálogo pero, como les decía, en absoluto vamos a volver a discutir nada que tenga relación con cesiones de territorio. La soberanía es de Chile y eso no está en discusión. En este momento Bolivia puede a través de nuestras costas, exportar casi el 70 por ciento de su producción. Así es que tiene ventajas que le ha dado Chile. También Perú, Argentina, Brasil les da ventajas y, reitero, la mayoría de sus exportaciones las hace por Chile, llegando éstas a un 70 por ciento".

DIRECTOR

Pablo Sáenz de Santa María M.

EDITOR GENERAL

Andrés Sánchez Arriagada

EDITOR NACIONAL

Alejandro Darío Molina

JEFE DE REDACCION

Carlos Iturra Herrera

EDITOR DE DEPORTES

Aldo Schiappacasse

CRONICA: Jorge Provencs (jefe), Flor Ayala, Adolfo Schweitzer, Ximena Misle, Marilú Correa, Leticia Soto, Mario Vielma, Hernán Collao, Mariel Freire, Dolores Rogers y Viviana Rojas; POLITICA: Manuel José Gamonal, Amelia Miranda y Sergio Villarino; ECONOMIA: Viviana Apud (editorial), Sandra Ulloa, René Lillo y Luis Díaz; INTERNACIONAL: Eliana Fellenberg y Luis Gómez; POLICIA: Guillermo Villar, Ernesto Zelada y Hernán Vergara; ESPECTACULOS: Nury Constenla (jefe), Raul Santiz, Fernando Salinas, Hugo Camus y Hugo Ferrando; DEPORTES: Juan Carlos Cordero (subjefe), Florindo Maulén, Igor Ochoa, Tito Paris, José González, Juan Esteban Lastra, Ramón Reyes, José Antonio Prieto, Antonio Alburquerque, Julio Reyes, Carlos Lora, Benito Ruiz, Héctor Astorga y Carlos Baeza; HIPICA: Ramón Chacón (jefe), Julio Cervellino y Marcos Solís; REDACCION: Alicia Reyes; COLUMNISTAS: Neville Blanc, Jaime Bulnes, Guillermo Bruna, Agustín Bravo Alcántara, Andrés Benavente, Juan de Dios Carmona, Tomás Casena, Modesto Collados, Juan Antonio Coloma, Luis Cordero, Carlos Cruz-Coke, Juraj Domímic, Hernán Leigh, Pablo Longueira, Sara Navas, Lamberto Pérez, María Prieto Sanfuentes, Gonzalo Rojas, R.P. Bruno Rychlowski, Tomás Solar, Felipe Vigaux, Juan Antonio Widow y Eduardo von Klausen; COLABORADORES ESPECIALES: Yolanda Montecinos, Carmen Bravo, Nena Ossa y Edith Phillips; REGIONES: Jaime Larrain (jefe); CORRESPONSALES: Valparaíso: Marta Ureta, Juan Gálvez, Gabriel Solar y Andrés Boubet Concepción; Remijón Chamorro, Yolanda Arias, Exequiel Ramírez y César Arroyo; Arica: Juan Cuevas, Iquique: Andrés Leyton, Antofagasta: Rigoberto Vega, Talca: Hernán Cisternas, Chillán: Carlos Carrasco, Temuco: Exequiel Contreras, Valdivia: Adolfo Pineda Armstrong, Puerto Montt: Donald Bello, Coihaique: Valentin Alvarez, Punta Arenas: Germán Fabio; FOTOGRAFIA: Guillermo Gómez (editor), Emilio Goujon (jefe), Gastón Mella, Hernán Andrade, Marcela Bustamante, Guillermo Escudero, Patricio Fuentes, Humberto Guerra, Roberto Guerrero, David Lillo, Ignacio Mella, Esteban Meneses, Marco A. Muga, Helmut Rosas y René Zúñiga; DIAGRAMACION DIARIO: Susana González (jefe), Jaime Clavería, Leonardo González, Franklin Mancilla y Jaime Téllez; DIAGRAMACION SUPLEMENTOS: Alejandro Román (jefe), Alexis Humeres, Patricio Garay y Cecilia Acuña; DIBUJO HUMORISTICO: Javier Quezada (Jota Q'cosas); DOCUMENTACION: Angela Flores y Lidia Pérez; SECRETARIAS: Patricia Urzúa y Mimi Pacheco.

EDITORES

Empresa Periodística "La Nación" S.A.
Agustinas 1269 casilla 81-D Santiago
Fono 6982222 Télex Nacional
VTR 341236 "ELANA"
VTR Internacional 340290 "ELANA"

GERENTE GENERAL
Y REPRESENTANTE LEGAL
Carlos Gómez Droguett



Pare, Mire y Escuche

Gonzalo ROJAS SANCHEZ

Sí, señores, la situación exige cordura. Tal como lo indican las señales más elementales para cruzar una vía férrea, la situación universitaria pide cordura, elemental cordura.

Todos tenemos que detener nuestra marcha, mirar y escuchar. Todos: autoridades de Gobierno, autoridades universitarias, académicos, alumnos, administrativos, padres y apoderados, contribuyentes, dirigentes de partidos políticos, sindicales y de colegios profesionales; vicarios eclesiásticos y líderes de grupos filosóficos; y también Ud., el lector común y corriente, ex alumno o no de alguna universidad, que opina diariamente sobre lo que está pasando.

Pero, ¿qué está pasando? Saber lo es precisamente el primer problema. Saber lo que está pasando, cuando el volumen de la información y la hinchazón de la mentira compiten por los centímetros cuadrados y los minutos de emisión.

Por eso, pare. Deténgase en el camino verbal que Ud. lleva en las últimas semanas "a favor de" o "en contra de". Tome perspectiva para comprender que no sólo es la Universidad de Chile la implicada en los acontecimientos. Es todo el sistema universitario, con sus múltiples facetas de libertad creciente y posibilidades futuras, el que es-

tá comprometido. Recuerde cómo y cuándo comenzó todo e imagine hasta dónde podrán llevar el conflicto, en extensión nacional, e intensidad de violencia, los que tienen como única perspectiva "la lucha por todos los medios". Haga volar su imaginación, que en este caso no es más que el órgano de su prudencia. (Y si Ud. es decano, o profesor universitario, con mayor razón y con mayor responsabilidad podrá prever los resultados de la fuerza ciega que se ha desatado).

Entonces, mire. Observe bien qué se escribe sobre el tema, cómo titula cierta prensa; qué aportan los diversos actores en el conflicto, quiénes están por la solución y quiénes por la mantención del problema, qué razones se invocan o con cuánta violencia se procede; lea a los políticos opositores, todos a una, escribiendo ciencia ficción universitaria, sorpréndase con la visita del clandestino Guastavino a la Confech en momentos en que ésta programa su movilización; sorpréndase (menos) con la visita de Bustos a los mismos estudiantes para implicarlos en la anunciada huelga general de comienzos del presente mes, vea en acción las células de siempre, consideradas como modelo por alguna voz eclesiástica, por favor, mire bien.

Y ahora, escuche. Oiga la voz de su conciencia —yo la de la mía— que nos indica que en todo esto hay demasiada hipocresía, demasiada frivolidad, demasiada pasividad.

Hipocresía de los que dicen: "La Universidad de Chile, no" y "el Plan del Ministro Guzmán, no", pero que hasta ahora no han sido capaces de analizarlo ni de proponer nada, absolutamente nada que no consista en aumentos de sueldo y una renuncia. Y se dicen los dueños de la razón.

Frivolidad de los que estiman que "no están dadas las condiciones" para volver a clases, pero no trabajan para crearlas; de los que reducen el problema a un desgraciado incidente callejero.

Y pasividad de todos los que al pararse y mirar se dan cuenta que se está jugando el destino del sistema universitario chileno, y siguen mirando; pasividad de tantos académicos serios y alumnos de verdad que no se organizan para retomar sus clases, para contribuir a distender el conflicto, para mediar entre posturas que ni siquiera se conocen.

Quien descubra en sus actitudes algo de hipocresía, frivolidad o pasividad y quiera demostrar que no está capturado por una ideología en la que alguno de esos elementos sea decisivo, que reaccione a tiempo.

Enérgica respuesta de Chile en la ONU

Planteamientos y argumentos de Bolivia son nuevamente equivocados

NACIONES UNIDAS (por Ximena Mistle, enviada especial).— El Gobierno de Chile rechazó enérgicamente la intervención de la delegación de Bolivia en la Asamblea General de Naciones Unidas, respecto de sus aspiraciones marítimas y enfatizó que el escenario, los argumentos y el estilo del país alipánico para formular sus planteamientos es nuevamente equivocado.

En una declaración oficial emitida pasado el mediodía de ayer por la misión permanente de Chile ante el organismo mundial, se señala que el camino escogido por Bolivia no lo conducirá a respuestas positivas, dejando en claro que nuestro país no se dejará arrastrar por esa vía a un debate estéril e inconsecuente.

La declaración de la misión nacional se produjo luego de conocerse el texto de la intervención del embajador boliviano ante Naciones Unidas, Jorge

Gumucio, quien contrarreplicó a Chile en los debates generales, una vez que el delegado chileno Fernando Cisternas, respondiera al discurso del canciller Guillermo Bedregal.

El texto de la declaración chilena es el siguiente:

"El Gobierno de Chile rechaza enérgicamente la intervención de la delegación de Bolivia en la Asamblea General de Naciones Unidas, con respecto a sus aspiraciones marítimas.

Para expresar tal rechazo, el Ministro de Relaciones Exteriores de Chile dio instrucciones a su delegación ante la Asamblea General de replicar al canciller boliviano. A pesar de la mesura y la prudencia que el Gobierno de Chile ha mantenido frente a la campaña en que está empeñado el gobierno de Bolivia en contra de Chile, el canciller boliviano falseó la realidad, tergiversó la historia y empleó un vocabulario inaceptable para referirse a Chile y sus autoridades.

En la réplica al canciller de Bolivia, la delegación chilena se ha limitado, con serenidad, a dejar establecida la verdad. Lamentablemente, ello parece irritar de manera irracional a los personeros bolivianos.

Bolivia incurre nuevamente en el error de eludir una respuesta seria y objetiva a los planteamientos chilenos y su falta de argumento la ha llevado una vez más a tergiversar hechos, a formular apreciaciones impertinentes sobre la situación política interna de Chile y a pronunciar exabruptos que están reñidos con la compostura y el decoro que debe mantenerse en la comunidad internacional.

Bolivia nuevamente se equivoca de escenario, los argumentos y el estilo para formular sus planteamientos. No es ese el camino en que encontrará respuestas positivas y Chile no se dejará arrastrar por esa vía a un debate estéril e inconsecuente.

Para diplomáticos

Clausurado curso de capacitación

Nueve consejeros del Ministerio de Relaciones Exteriores aprobaron el curso de perfeccionamiento diplomático superior para estos funcionarios del Servicio Exterior de Chile, quedando de esta forma posibilitados para asumir el cargo de ministros consejeros.

La ceremonia de clausura de este segundo curso que imparte la Academia Diplomática para capacitar y perfeccionar en materias de carácter nacional e internacional a estos funcionarios, fue presidida por el canciller subrogante, brigadier general Francisco Ramírez Migliassi y contó con la presencia del subsecretario de Relaciones Exteriores, coronel Ramón Valdés. Este último, al dirigirse a los alumnos, profesores, embajadores e invitados al acto, destacó la labor de la Academia Diplomática en la selección, formación y perfeccionamiento del personal del servicio exterior.

Entre los presentes en la ceremonia, en la cual también usó de la palabra el consejero Renán Ballas y el director subrogante de la Academia, Eduardo Jara Roncati estuvieron presentes las viudas de los diplomáticos muertos en servicio, Carlos de Costa Nora (en Venezuela) y Patricio Aracena (en Perú). Este último recibió un homenaje de los consejeros.

Recibieron sus diplomas, los consejeros Pedro Uriarte, Alberto Labbé, Pedro Suckel, José Luis Morales, Luis Ignacio González, Jorge Dupouy, Renán Ballas, Fernando Urrutia y Ramiro Riobó.

En la oportunidad se anunció la creación del estímulo Subsecretaría de Relaciones Exteriores, denominado Carlos de Costa Nora en memoria del diplomático, el que fue entregado po su viuda, Silvia Monti al consejero Pedro Uriarte.

Para la Región Metropolitana

Anuncian vasto plan de construcciones sociales

■ El intendente, mayor general Sergio Badiola, anunció la edificación de 7 escuelas y 4 consultorios en el transcurso del próximo año, durante su intervención en el CES

Un completo plan de equipamiento comunitario, que contempla la construcción de siete escuelas, cuatro consultorios de salud e igual número de instalaciones y sedes sociales, con una inversión de mil 172 millones de pesos, se llevará a cabo el próximo año en la Región Metropolitana.

Así lo informó ayer el Intendente, mayor general Sergio Badiola Broberg, durante una intervención de poco más de una hora ante los integrantes del Consejo Económico y Social, CES, donde confirmó la noticia entregada por LA NACIÓN en su edición del 11 de septiembre respecto a que el 15 de octubre se elegirá a los miembros del COREDE Metropolitano, señalando, a la vez, que la restricción vehicular se mantendrá en forma indefinida.

BAJO EL DESEMPLEO

En la ocasión, la autoridad dijo que lo esencial de la labor de la Intendencia es la acción social. En ese aspecto puntualizó que la tasa del desempleo en la región ha experimentado una evolución muy favorable, bajando desde el 23,8 al 14%, lo que incide en el mejoramiento de las condiciones socioeconómicas de los habitantes del Gran Santiago.

Agregó que la meta de esta labor es reducir los niveles de extrema pobreza en la región, señalando que, por ello, se le ha otorgado vital importancia a la

entrega de soluciones habitacionales, anunciando que pronto un total de cien mil familias se transformarán en nuevos propietarios, las que se sumarán a las 27 mil casas ya entregadas para habitantes de campamentos erradicados. Agregó que en este rubro durante los años 85 y 86 se entregaron 40 mil subsidios habitacionales.

TRASPASOS DE CONSULTORIOS

En cuanto a salud, el Intendente dijo que actualmente se está incrementando el programa de traspaso de los consultorios y postas a los municipios. En educación, en tanto, señaló que hoy existen 850 establecimientos educacionales dependientes de las municipalidades, con medio millón de alumnos y 17 mil profesores.

"Queremos otorgar igualdad de oportunidades a todos los ciudadanos, a través de los diferentes subsidios que entrega el Gobierno y en ese sentido hemos logrado disminuir la extrema pobreza de un 18,9 a un 12,2 por ciento", indicó el mayor general Badiola.

Terminó diciendo que el objetivo de la Intendencia es proyectar la inmensa obra que está realizando el Gobierno en bien de los más necesitados, para con ello preparar el ingreso de Chile al siglo XXI, "que es el siglo del desafío para nosotros, en el que Chile debe vivir por siempre en libertad".

En el sector de Horongo

Pinochet presidió consejo de Gabinete al aire libre

ISLA DE PASCUA.— El Presidente Pinochet, inició ayer su tercer y último día de actividades aquí en Isla de Pascua con un Consejo de Gabinete al aire libre.

La reunión se efectuó a las 9 horas (insular) en el sector de Horongo, junto a antiguas construcciones y un lugar destinado al ceremonial religioso del Manu-tara.

Con posterioridad a esta reunión, el Mandatario realiza una visita al hogar de menores dependiente de Carabineros; el hospital y algunas de las 50 viviendas construidas aquí por el Ministerio del ramo y que se encuentran diseminadas en diferentes partes de la Isla (ver nota aparte).

Su última actividad en Hanga Roa, la cumplió el Mandatario al asistir a un acto público, donde su esposa, la Primera Dama de la nación, fue declarada "Hija Ilustre de Isla de Pascua".

INQUIETUDES DE ISLEÑOS

HANGA ROA, Isla de Pascua.— El Presidente Augusto Pinochet visitó ayer el conjunto habitacional de 50 ca-

sas construido e inaugurado recientemente por el Ministerio de Vivienda aquí en Isla de Pascua, momentos antes de iniciar su viaje de regreso a Santiago.

En la ocasión, los habitantes de la isla le dieron a conocer sus inquietudes y le reiteraron su apoyo y adhesión.

Las 50 viviendas fueron traídas aquí a Isla de Pascua desde Valparaíso, en el mercante "Alraigo". Son de un piso, de construcción aislada y tienen 40,34 metros cuadrados de superficie unitaria.

Constan de dos dormitorios, estar-comedor, cocina y un baño y fueron levantadas en radier de hormigón, estructura resistente, tabiquerías, aislación térmica, revestimientos interiores y exteriores e, incluso, fueron dotadas de algunos muebles de cocina.

El monto del subsidio de 300 unidades de fomento cada uno es superior al que rige en el continente, debido al mayor costo que significa la ejecución del programa habitacional en tan lejano lugar.

La entrega de los certificados correspondientes se efectuó en una ceremonia especial, que encabezó el Ministro de Vivienda, Miguel Angel Poduje, el viernes 28 de septiembre pasado.

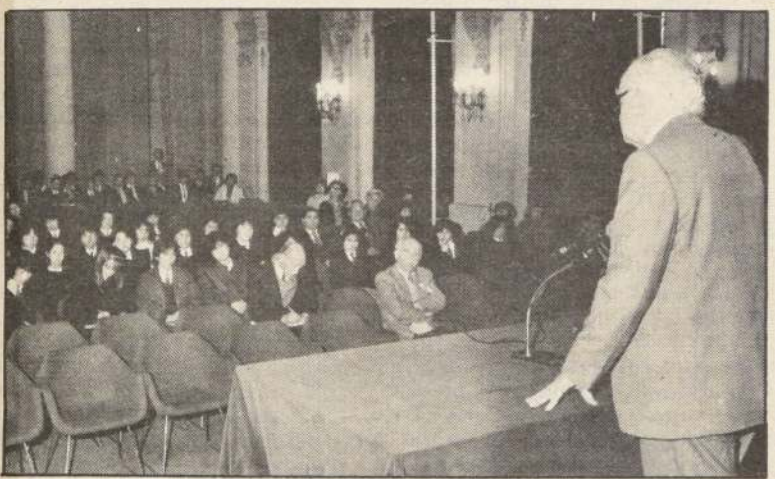

Julio Phillipi, ex ministro y académico, abordó el tema de la mediación chileno-argentina, en una conferencia ofrecida en la Sala Claudio Arrau, del Teatro Municipal.

A estudiantes de enseñanza media

Destacan labor del Papa en solución del diferendo

■ Académico Julio Phillipi reseñó mediación pontificia en charla ofrecida en el Teatro Municipal

"Si no es por la energía y la fuerza con que se jugó Su Santidad y sus representantes, especialmente el Cardenal Samoré, no hubiéramos llegado a una solución", señaló el académico Julio Phillipi al desarrollar el tema "Mediación chileno-argentina" en el marco de las Conferencias de Mediodía programadas por la Municipalidad de Santiago.

Al referirse a la mediación dijo que con ella "Chile obtuvo el pleno reconocimiento de todas las islas como chilenas, que era lo lógico, y una división de los mares con el Papa Juan Pablo II en el último punto de discusión que era la extensión del mar económico".

Añadió que existen antecedentes desconocidos sobre la mediación "ya que todo no se puede dar a conocer, pero que es una experiencia extraordinaria y de enorme valor porque el Papa, jugándose entero, con la personalidad que tiene, logró arreglar un asunto que parecía insoluble".

El expositor destacó que tras

la gestión papal existen documentos que tienden a lograr el desarrollo de Chile y Argentina unificando ambos países, a la vez que se estipula cómo podrían enfrentarse a futuro, en caso de existir, problemas limítrofes.

Ante los numerosos asistentes, en su mayoría estudiantes de enseñanza media, Phillipi destacó la importancia del tratado 1855 entre Chile y Argentina, que fue uno de los pilares en que se fundó la posición chilena en la mediación.

Este documento sostenía que los problemas limítrofes debían solucionarse sin usar la fuerza, y en caso de no lograr entendimiento, debían ser sometidos a arbitraje.

El especialista desarrolló su intervención con un completo análisis histórico para aclarar cómo regiones inexploradas comenzaron a tomar valor, siendo las causales del diferendo austral que fue solucionado con la intervención del Papa Juan Pablo II.

Enfatiza dirigente juvenil de Comité Cívico Independiente

"Políticos sólo persiguen intereses personales"

■ Personeros de agrupaciones no politizadas que impulsan respaldo al plebiscito presidencial, reafirman decisión pública ajena a colectividades

LINARES, (Por Sergio Hernández, corresponsal).— "Apoyamos a Su Excelencia el Presidente de la República a través de un comité cívico independiente, ya que estamos conscientes de la gran preocupación que ha tenido el Presidente Pinochet por todos los que habitamos en esta hermosa patria, especialmente, por aquellos más desposeídos, que lamentablemente son los más".

Así lo señaló el dirigente juvenil, Cristián Ossandón Villalobos, al ser consultado por LA NACIÓN, sobre la presencia de los comités cívicos en una tarea que es netamente política. Posteriormente agregó: "Sabe, yo he estudiado bastante al respecto y creo que los partidos políticos no han tomado conciencia del importante momento histórico que estamos viviendo. Con todo esto, enfatizó Ossandón Villalobos, están dejando al descubierto que los políticos tradicionales integrados a algunos partidos están viciados y sólo los instan los intereses personales. Especialmente, eso que conocemos como "lucro".

"Nosotros los jóvenes puntualizó el dirigente juvenil —estamos y estaremos siempre al lado de ese gran soldado que dirige los destinos de nuestra

patria. No nos olvidemos que él nos salvó de perder nuestra condición de país libre y soberano. Fue el Presidente Augusto Pinochet quien nos liberó de las garras de esa ideología perversa y canalla como es el marxismo-leninismo. A él no le ha importado arriesgar su vida en defensa de nuestro Chile, razón por la cual creo que todos los hijos bien nacidos de esta tierra generosa, deseamos la proyección de este régimen lo que reafirmaremos en el próximo plebiscito con un "sí" rotundo", concluyó.

MEJOR SISTEMA

COPIAPO (por Claudia Saaavedra, corresponsal).— "El mejor sistema es el actual, donde existe plena libertad de trabajo. Al leer los fundamentos y principios del 'Comité Independiente', me sentí por completo identificado". Así se expresó el gerente regional de la Sociedad Abastecedora de la Minería, SADEMI, y empresario privado, Antonio Chulack, adherente al movimiento cívico.

Manifestó el firmante de dicho movimiento, que le ha tocado vivir bajo la administración de los cuatro últimos gobiernos y "jamás se había visto un despegue como el actual.

Nunca antes, gente de escasos recursos había recibido tanto". Según estimó, las localidades de Caldera, Chañaral y Copiapó, han mejorado en un 600 por ciento, ya que desde el inicio de este Gobierno se comenzó de inmediato con la entrega de viviendas, por ejemplo. Lo que es signo, recalcó, de que existe respeto por la persona.

"Antimarxista por naturaleza", Chulack, declaró ser partidario de un gobierno democrático, donde se respete el derecho al trabajo, con salarios honorables, y posibilidades de acceder a viviendas dignas; a los hijos darles una educación completa y a la mujer hacerle valer sus derechos y darle una mayor participación en el campo laboral, donde ha demostrado, aseguró, ser capaz, incluso de manejar empresas.

En su opinión, en un gobierno con esas características, no se concibe el marxismo ni al terrorismo, los cuales están directamente relacionados, señaló.

Explicó el empresario, que este grupo se formó por la necesidad de que se mantenga lo logrado en los últimos catorce años y no llegue al poder un sistema totalitario que destruya lo construido con tanto esfuerzo.

Para esto se debe llegar al plebiscito con la conciencia, entre el empresariado, de continuar con un sistema económico como el actual, que ha logrado reducir la deuda externa, al contrario de otros países que ni siquiera pueden amortizar intereses, como también se han creado nuevas industrias.

Son estos motivos los que deben primar para dar el apoyo al candidato que proponga la Junta de Gobierno, el que deberá continuar la obra realizada, donde se ha luchado contra el terrorismo y se ha puesto una barrera al ingreso del marxismo.

Hay, señaló, bases sólidas, los resultados son positivos y no ve razones para cambiar el actual esquema.

Respecto a los políticos, declaró que en el futuro espera que sean más sensatos y piensen para todos los chilenos, que legislen y piensen cosas para el bien de toda la nación, y que las diferencias las solucionen sin llegar a extremos que perjudiquen al país.

Sobre el rol de las Fuerzas Armadas, recordó que desde la Independencia han jugado un papel preponderante. Y deben estar cohesionadas para que llegado el momento de otro '73, se hagan cargo de la situación".

Tiene la esperanza de que ello no ocurrirá. "A las FF.AA., agregó, no se las puede dejar de lado porque son garantía para la ciudadanía, y es por ellas que no dependemos de la intromisión extranjera de ningún tipo".

En lo concreto, dijo, la labor del comité es apoyar el plebiscito y para ello llamarán a gente independiente, que no le gusta la política, a participar en la tarea para que "podamos seguir trabajando tranquilos".

La labor se realiza 'puerta a puerta', con vecinos y amigos, y estima que una gran mayoría de la población se siente identificada con los principios de este movimiento, el cual "puede lle-

gar a ser muy muy grande y quizás llegue a determinar, en gran medida, el resultado del plebiscito".

ABSURDOS DE POLITICOS

IQUIQUE (por Andrés Leyton G.).— "El Comité Independiente pretende reunir a una inmensa cantidad de ciudadanos que no se abanderizan a partido alguno, para que comprendan la gigantesca labor desarrollada por este Gobierno y encuentre en nuestros principios la definición a que nos veremos abocados en 1989". De esta forma, definió en parte los objetivos del Comité Independiente nacido hace unos días en el país José Domingo Márquez, uno de los integrantes de este movimiento en representación de los dirigentes iquiqueños que adherieron a estos principios.

Márquez, quien además es integrante del Consejo Económico y Social, precisó que "Chile, contrariamente a lo que se supone y publica, no es un país politizado y esto pese a existir una gran cantidad de tendencias o tiendas políticas que no logran ponerse de acuerdo".

Junto a él, numerosos dirigentes de todos los sectores de la ciudad comparten los planteamientos de este Comité Independiente y que coordinan a nivel nacional, Eduardo Doberti.

Respecto al desorden político, señaló que estos sectores "han volcado su quehacer cotidiano a atacar al Gobierno legítimamente constituido usando para estos fines, argumento absolutamente alejados de la realidad, llegando incluso a absurdos políticos, como es el establecer alianzas entre partidos que se descalificaron unos otros durante el periodo de la Unidad Popular, con argumentos que analizados hoy, hacen inconcebible que siquiera se repiten".



Ni de Amor, Ni de Sombra

Felipe VIGAUX S.

En estos últimos años el país ha experimentado un notable desarrollo cultural. De ello dan cuenta, por ejemplo, las múltiples ediciones populares de las obras de los clásicos de todos los tiempos y las obras de teatro que se reponen o estrenan, tales como "María Stuardo", "Becket", "Tartufo", "El Burgués Gentilhombre", "El Avaro", "La muerte de un vendedor", "Un tranvía llamado deseo", "La señorita de Tacna", "Las Tres Hermanas" y "Mama Rosa". Si a lo anterior se agregan los espectáculos orquestales, de ballet, las óperas, operetas y zarzuelas —varias de ellas reproducidas masivamente a través de la televisión—, puede advertirse que nuevamente se da en Chile aquella constante histórica en virtud de la cual, en los gobiernos en forma, surgen renacimientos culturales como el de 1842, de la época de los decenios. En dicho contexto aparecen, sin embargo, tanto en el teatro como en las novelas, algunas obras de aparente contenido cultural que, luego de su examen, resultan desvirtuadas por su condición panfletaria. Una de ellas es la novela de doña Isabel Allende, "De amor y de sombra".

Lo anterior lleva a la necesidad de determinar qué es la obra panfletaria. En ésta, la novela o la obra de teatro, por muy bien escrita o representada, está al servicio del partidismo. Ello la limita a ser sólo el reflejo escrito de una posición desprovista de valores, que la elevan a la intemporalidad de las grandes creaciones del espíritu. Por eso su impronta se borra luego, en las arenas de lo meramente contingente.

Así, en la guerrilla por el poder, tales obras son sólo antivalores, y constituyen, a lo más, una náusea o una arcada de quienes lo buscan por dichos medios. Peor aún, en la medida en que dan visiones torcidas de la realidad, únicamente contribuyen a desprestigiar los mismos valores nacionales que dicen invocar.

Veamos a continuación, como se dan tales antivalores en *De amor y de sombra*. Isabel Allende hilvana su trama a propósito de la realidad política chilena de los años 80. Su contenido ocurre en un país en que Carabineros no constituye una Institución custodiadora del orden, sino parte de las Fuerzas Armadas, y sus miembros, soldados. Esta primera aproximación permite desde ya advertir cómo da comienzo a la mixtificación. En este país de la señora Allende, el Gobierno "oculta la pobreza" y: "ante la imposibilidad de eliminar la miseria, se prohíbe mencionarla". La autora ignora, así, la extraordinaria acción pública en caminata, primero, a diseñar el mapa de la extrema pobreza; luego, la campaña nacional por reducirla, y, finalmente, la gigantesca red social construida para erradicarla, tareas en las cuales el Gobierno ha obtenido el reconocimiento de los organismos internacionales especializados. Y así su autora continúa agregando elementos sombríos al país que inventa. En éste se vive la más atroz y siniestra de las dictaduras, al extremo de que: "el alto mando no desea uniformes en la calle para evitar la impresión de un país ocupado". Luego, la señora Allende olvida tales elucubraciones, al sostener que no sólo existen, legalmente,

medios de comunicación opositores, sino que, gracias a ellos, se logra establecer un crimen. Así, dice: "las agencias de prensa se apoderaron de ellas" (las noticias) y "fue imposible sofocar por más tiempo el escándalo, a pesar de la censura". A continuación la escritora continúa en su espiral calumniosa, atribuyendo al Presidente de la Corte Suprema tal grado de dependencia del Gobierno, que frente a una situación derivada de la denuncia del citado crimen, éste resuelve pedir instrucciones. Para tal efecto: "tomó el teléfono, marcó el número secreto y se comunicó directamente con el gobernante". Más adelante —eventualmente alentada por algún eclesiástico desorbitado— injuria a la Iglesia Católica, haciéndola aparecer —como tal— unida con el extremismo: "Desde hacía años trabajaba para la Iglesia. Menos José Leal (sacerdote), todos eran laicos y algunos tan descreídos que nunca tuvieron contacto con la religión hasta el golpe militar, cuando se unieron en el inevitable compromiso de resistir en la sombra".

Estimado lector: ¡A qué seguir con una temática que se hace monótona! Lo único que interesa a su autora es acumular falsedades para sus propósitos retorcidos, entreveradas por tórridas escenas que llama: "hacer el amor", las que no son sino incentivos eróticos para vender mejor su obra. No hay entonces, en tal novela, amor, ni tampoco sombras. Sólo odio y nítidas imágenes, destinadas a intentar instrumentalizar su país y las instituciones fundamentales del mismo, al servicio de sus pasiones viscerales.

Presencia y responsabilidad cívica

Mujeres dan el ejemplo en juntas inscriptoras

Las mujeres chilenas siguen dando ejemplo de deber cívico.

Esta mañana, concurrieron hasta la junta inscriptora El Golf, la vicecampeona sudamericana de tiro al blanco, Mónica Ortega y la voluntaria de COANIL Berta Urra Colvin.

LA JUVENTUD PRESENTE

Mónica Ortega Bahamonde, es vicecampeona sudamericana de tiro al blanco en los campeonatos ODESUR 1986, estudia modelaje y además trabaja en una empresa de turismo.

Como representante de la sana y emprendedora juventud chilena, quiso dar testimonio de su inscripción en los registros y al respecto indicó: "Para mí significó una doble obligación, pri-

mero cumplir con el derecho todo ciudadano de estar inscrito en los registros electorales poder votar y elegir un gobierno que nos de tranquilidad y paz como hasta ahora".

Por su parte, Berta Urra Colvin, voluntaria de COANIL quien se desempeña coordinando entreteñiciones, los niños impedidos, se inscribió esta mañana en la junta inscriptora El Golf, y en la oportunidad expresó: "Pienso que todo ciudadano patriota debe escribirse en los registros electorales, y hago un llamado a todas las voluntarias de COANIL para que vengán con oportunidad, porque nosotros dejamos siempre las cosas para última hora, para que nuestra paz siga como está, en tranquilidad, prosperidad y paz, para el futuro", señaló.

Declaró Ismael Pereira

"Sólo por porfía el PN no adhiere al llamado de RN"

■ El dirigente político que recientemente renunciara al Partido Nacional, para ingresar a Renovación Nacional, señaló que "yo creo que el PN ya cumplió su cometido"

"Yo no quería que los nacionales nos fueramos desgranando; hubiera deseado la entrada oficial del partido a Renovación Nacional", expresó el recién renunciado miembro del Partido Nacional, Ismael Pereira, en alusión a su ingreso a dicho partido.

Pereira es el autor de la famosa ley N° 9135 sobre la construcción, que autorizó la creación de edificaciones de menos de cuatro pisos sin ascensor, lo que motivó la creación de numerosas poblaciones de este tipo en el tiempo de Alessandri y Frei; fue diputado por Colchagua por cerca de 10 años y alcalde de Pichidegua por otros 7 años. Recientemente anunció su retiro del Partido Nacional para ingresar y acoger el llamado por Renovación Nacional a todos los partidos de derecha y centro.

El dirigente político manifestó que había estado hasta el momento de su renuncia en el Partido Nacional "esperando que éste acogiera oficialmente este llamado", sin embargo desistió de seguir esperando, ya que el tiempo para la inscripción de los partidos políticos era inminente, motivo por el cual solicitó su incorporación a Renovación Nacional.

En entrevista con LA NACIÓN, Ismael Pereira declaró estar preocupado por el futuro del país, señalando que es indispensable la existencia de una fórmula de centro-derecha, que sea capaz de suceder al actual Gobierno.

"Yo luché —dijo— muchos años en el Partido Conservador,

por el cual fui diputado por cerca de 20 años, lo que me permitió tener mucho contacto con la gente, y veo con gran preocupación la división de partidos que hay dentro de la derecha. Y dentro de este contexto, he visto con mucho aprecio la proposición efectuada por Renovación Nacional, para que todos los partidos de centro derecha se junten y formen un partido alternativo para suceder al actual Gobierno".

Al ser consultado por las razones fundamentales que lo motivaron a abandonar el Partido Nacional e ingresar a Renovación Nacional, Pereira declaró creer que sólo debería existir un solo gran partido de derecha.

—¿Por qué cree que hasta la fecha el PN no ha sido parte de este conglomerado de derecha?

—Es muy difícil de precisar. Puede que se deba el apego a la tradición del partido, las ambiciones personales, la creencia de que ellos (el PN) son la fórmula, o creer en la esperanza de que alrededor de ellos, se junte toda la centro-derecha.

—¿Y qué cree que va a pasar a los nacionales?

—Yo creo que están muy bien inspirados, pero creo que no han entendido este afán de unión que hay en los partidos de centro derecha del país. Yo mismo hasta ahora no quería retirarme del Partido Nacional. Desde que me llamaron para que ingresara a Unión Nacional, y ahora a Renovación, siempre estuve esperando que entrara todo el Partido Nacional, pero como que he perdido la esperanza y ahora que



El conocido político, creador de la famosa Ley Pereira de la construcción, señaló a LA NACIÓN que sólo debería existir un solo gran partido de derecha.

viene la inscripción de los partidos...

—¿Ud. cree que lograrán reunir las firmas necesarias para constituirse en partido político?

—(Sonríe) Sobre ese tema ya no quisiera pronunciarme. Yo creo que lo natural debería ser que el PN acepte la invitación de entrar a Renovación Nacional, en igualdad de condiciones como lo hicieron los otros partidos.

—¿Cómo ve el futuro del Partido Nacional?

Yo creo que ya cumplió su cometido. El PN no es un partido antiguo, recordemos que nació para unir a liberales, conservadores y agrario-laboristas. Pasada esta época en que los partidos estuvieron en receso, se consideró que el PN no era suficientemente amplio para acoger a todas las fuerzas de centro derecha. Y hemos encontrado cierta porfía en el PN que no ha querido adherirse. Entonces yo he creído que es más fácil juntar a la centro derecha en torno a Renovación Nacional que del Partido Nacional. Creo que a la larga el PN va a entrar a Renovación.

Querrela por ofensas a S.E.

Andrés Zaldívar citado por ministro sumariante

■ Pedirá al juez que posponga la audiencia para el lunes próximo

A las 11 horas de hoy se presentará a declarar ante el ministro sumariante, Marco Aurelio Perales, el actual vicepresidente de la democracia cristiana, Andrés Zaldívar, acusado por ofensas al Presidente de la República.

El dirigente de la DC fue citado originalmente para las 13.30 horas, pero solicitó una modificación del compromiso con el juez, debido a que viajó al norte por el fin de semana.

Consultado por la prensa sobre sus argumentos de defensa en esta querrela, Zaldívar señaló que "no se trata de planteamientos de defensa. Yo voy a ir a decir lo que dije, tal como ratifiqué en mi declaración pública, que reitero en todas sus partes, solidarizando con la periodista que me entrevistó".

"No voy a dejar en solitario a la periodista", añadió Andrés Zaldívar, pese a las declaraciones expuestas por la profesión desmintiendo que el per-

sonero político hubiera pedido en su oportunidad revisar el texto final de la entrevista que ambos sostuvieron y en la que se vertieron conceptos ofensivos sobre el Jefe del Estado.

Pero Zaldívar no los califica así.

Concretamente, ante la pregunta de LA NACIÓN respondió que "son juicios políticos".

—¿Usted no considera que son ofensas?

—No es problema mío eso.

—¿Por qué?

—Alguien lo tendrá que calificar. Yo personalmente no entiendo que haya una ofensa, ni mucho menos. Es un juicio político. No quiero opinar en una materia que tendrán que resolver los tribunales y decir que se entiende por ofensa o no ofensa. Personalmente creo que en cualquier tiempo normal el emitir juicios que no pretendan herir a una persona está dentro del legítimo juego de la crítica política.

Busca programa y encuentra borradores

Muchas reuniones y pocos acuerdos en la oposición

Trabajando a "full-time" para tratar de demostrarle al Presidente Pinochet que se equivoca cuando habla de la desorganización, falta de norte, de programa y división interna de la oposición, se encuentran los dirigentes de izquierda y pseudo-izquierdas, e incluso los de centro.

El COPPEL (lo que quedó después de la disolución de la Alianza Democrática) se reunió presurosamente ayer por la ma-

ñana, para salir al paso de los grupos de izquierda, que anunciaron con bombos y platillos que ya tienen un programita propio y que lo darán a conocer muy pronto.

La prensa preguntó cuándo. La respuesta de Eduardo Cerda (coordinador de la alianza) no fue directa: "Está avanzado, hay un primer borrador listo, pero solamente tendrán la información una vez que esté terminado".

JOTA Q' COSAS

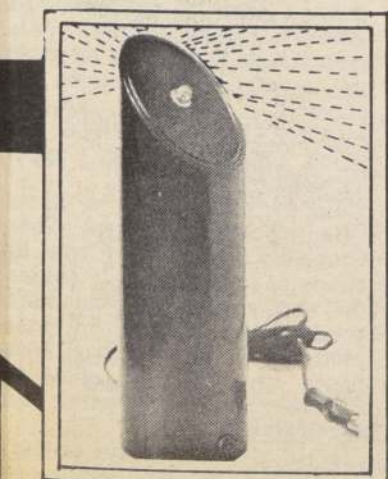

COMO EN DIA DE TORMENTA ELECTRICA

AIRE DE MONTAÑA

Limpio, fresco y puro en su hogar y oficina con el más moderno purificador electrónico de aire importado de USA. ENERGAIRE sin ventilador ni filtros. Enchúfelo y ENERGAIRE producirá trillones de benéficos iones negativos que eliminarán por precipitación smog, polvo, humo, polen y bacterias del aire de hasta una millonésima de milímetro en 45 m², incorporando una controlada cantidad de ozono. Consumo 0.5 watt. Precio \$ 23.250.

MIMICA Y GONZALEZ LTDA.
CARMEN 65-SANTIAGO

CTI

COMPANÍA TECNO INDUSTRIAL S.A.

(Sociedad Anónima Abierta)

Inscripción Registro de Valores N° 010

CITACION A JUNTA GENERAL EXTRAORDINARIA DE ACCIONISTAS

Por acuerdo del Directorio, citase a Junta General Extraordinaria de Accionistas a celebrarse en las oficinas de la Sociedad, Alberto Llona 901, Maipú, el día 19 de octubre de 1987, a las 11.30 horas, con el objeto de tratar y pronunciarse acerca de las siguientes materias:

- Aumentar el capital social, para ser enterado en dinero efectivo o capitalizando créditos en contra de la Sociedad.
- Aprobación del empleo de créditos en contra de la Sociedad como forma de pago del aumento de capital, y de la estimación pericial de los mismos, sobre la base del informe elaborado por la firma de Auditores Langton Clarke y Cia. Ltda.
- Tomar todos los acuerdos que sean necesarios para el cumplimiento de lo aprobado por la Junta en relación con el aumento del capital social.

PARTICIPACION EN LA JUNTA

Tendrán derecho a participar en la Junta los titulares de acciones inscritas en el Registro de Accionistas el 5° día hábil anterior a la fecha fijada para su celebración.

La calificación de poderes se efectuará el mismo día de la Junta y hasta el momento mismo de su iniciación.

GERENTE GENERAL

Canciller Wu Xueqian

5 principios básicos rigen las relaciones bilaterales

"No es un fenómeno extraño que existan tan buenas relaciones diplomáticas entre Chile y China, porque ambos respetan los cinco principios claves de la convivencia internacional" comentó en junio de este año, cuando visitó nuestro país, el canciller de la República Popular de China, Wu Xueqian.

Y estos principios son, comentó, el respeto mutuo a la soberanía e integridad territorial, la no agresión o intervención en los asuntos internos, la igualdad, el beneficio recíproco y la coexistencia pacífica; que han sido tomados como normas por los dos países para tratar las relaciones interestatales.

"Estoy seguro de que dichas relaciones podrán continuar desarrollándose, pero siempre y cuando ambas partes sigan adhiriendo a estos cinco principios y se esfuercen conjuntamente", acotó.

Al referirse a las relaciones bilaterales, iniciadas hace 17 años, el ministro Xueqian expresó que las diferencias ideológicas no influyen de manera decisiva en ellas, sino que el punto fundamental estriba en el respeto y ejercicio de los principios básicos de la convivencia internacional.

"De otra manera, de no

respetarse dichos principios, países aun con sistemas sociales o ideologías idénticas, pueden tener contradicciones, litigios e incluso entrar en conflictos", recalcó.

Puntualizó que la política exterior de la República Popular China "está orientada a todo el mundo, tanto a los países desarrollados como a los países del Tercer Mundo. Nuestro país está interesado en fomentar la cooperación de diversas formas con todos aquellos países que lo deseen, de acuerdo con los deseos y necesidades de cada uno".

Al analizar la cooperación económica con Chile, el canciller expresó que ésta "ha tenido un comienzo auspicioso", recordando que China estableció en nuestro país una empresa mixta, "mientras que a su vez, Chile ha llegado a un acuerdo con nuestro país sobre el establecimiento de una fábrica de tubos de cobre. Tengo la convicción de que no nos quedaremos solamente en estas dos empresas e inversiones mixtas. Creo que en el futuro, de acuerdo con las posibilidades y necesidades de cada uno, podremos emprender una cooperación en mayor amplitud, lo que será favorable tanto para la economía nuestra como para la economía chilena".

SOLICITUD DE APROVECHAMIENTO DE AGUA

Jaime Walker Concha, RUN 1.750.597-1, propietario del predio Santa Teresa, roles 79-1, 79-11 y 79-64 de la comuna Futrono, con dirección Los Temos 121, Valdivia, solicita al Director General de Aguas, de acuerdo al artículo 140 y siguientes del Código de Aguas, lo siguiente:

- 1) Un derecho de uso de agua consuntivo, ejercicio permanente y continuo de 50 l seg sobre las aguas corrientes y superficiales del estero Pichilumaco, formador del río Llolehue. La extracción se realizará en dos puntos.
- 2) Un derecho de uso de agua consuntivo, ejercicio permanente de un total de 50 l seg sobre las aguas corrientes y superficiales de 12 vertientes que tienen su nacimiento en el mismo predio, todas afluentes del río Llolehue. La extracción se realizará en 12 puntos.

Las extracciones se realizarán mecánicamente y por gravedad, para riego y bebida animal.—

Jaime Walker Concha,
RUN 1.750.597-1.

SOLICITUD DE DERECHO DE APROVECHAMIENTO DE AGUA COMUNA RIO NEGRO

Claudio Alfredo Montecinos Klagges, RUN 4.472.992-K, domiciliado en O'Higgins 1158 de Osorno, al señor Director General de Aguas respetuosamente expone y solicita que se le conceda de acuerdo a lo establecido en el Código de Aguas:

Un derecho de aprovechamiento de aguas de uso consuntivo de ejercicio permanente y continuo de 30 l s. sobre las aguas corrientes y superficiales de un estero sin nombre según Plancheta del G.M. Sección H N° 22 y estero El Molino para los lugareños que recorren la comuna de río Negro, provincia de Osorno, X Región y vierte sus aguas al Estero Llahualco perteneciente a la subcuenca hidrográfica del Río Negro.

La extracción del agua será por vía gravitacional por la orilla derecha del estero en un punto que dista en línea recta a 2.750 m. aguas arriba donde el estero vierte sus aguas al Estero Llahualco. Las coordenadas U.T.M. (Km.) para este punto son Norte 5.488,850 y Este 642,975.

El agua será conducida por un canal a tajo abierto y se aprovechará en el predio San Carlos, Rol 329-45 de la comuna de río Negro para abreviar ganado y en el riego de cultivos. La captación y parte de la conducción del agua ocurre en una heredad vecina Parcela Núm. 8 Rol 329-68 (comuna río Negro) para lo cual se solicita la servidumbre respectiva.

Sírvase tener por acompañada memoria explicativa y plano de ubicación.

Claudio Alfredo Montecinos Klagges
RUN 4.472.992-K.

Hace 38 años se proclamó la fundación de la República Popular

China, el país de la

■ Actualmente está modificando su teoría marxista para responder a las necesidades particulares de la nación al poner en práctica una serie de importantes reformas económicas

Por Adolfo SCHWEITZER

La República Popular de China es conocida por su historia milenaria y su herencia cultural resplandeciente. Milenios atrás había alcanzado un nivel bastante alto en ciencia y tecnología y sus logros constituyeron un aporte inmenso al desarrollo de las mismas.

En astronomía, matemáticas, agricultura y medicina, la China de la antigüedad obtuvo éxitos trascendentales. Los cuatro grandes inventos de mayor influencia fueron el papel, la imprenta, la brújula y la pólvora; sin embargo, no fue menor la importancia de las técnicas desarrolladas en la elaboración de la seda y la porcelana y las técnicas arquitectónicas que se manifestaron en la construcción de la Gran Muralla, palacios, parques y jardines. Todos estos logros del saber humano desempeñaron un poderoso papel en el desarrollo de la economía y la cultura del país y constituyeron un aporte inmenso de la nación china a la civilización mundial.

Las invenciones del papel y la imprenta ofrecieron condiciones muy favorables para la rápida divulgación de la cultura y las ciencias, así como para la elevación de sus niveles. Gracias a la aparición de la brújula, la navegación marítima logró mayor desarrollo, impulsando por lo tanto las relaciones económico-comerciales y los intercambios culturales entre el este y el oeste. La pólvora ha ju-

gado un papel preponderante en la defensa nacional y la construcción civil.

GEOGRAFIA

La República Popular China está ubicada en el este de Asia, costa occidental del Océano Pacífico, y es el país más poblado del mundo con una población estimada hasta 1984 de 1.051.551.000 habitantes; y con un área de 9.596.961 kilómetros cuadrados.

Limita al norte con la Unión Soviética y Mongolia; al noreste con la Unión Soviética y la RPD de Corea; al este con los mares Amarillo y de China Oriental; al sureste con el Mar de China Meridional; al sur con

Viet Nam, RDP de Laos, Birmania, India, Bután y Nepal; al oeste con Pakistán, Afganistán y la Unión Soviética.

FUNDACION DE LA REPUBLICA

Lograda la victoria en la Guerra de Resistencia contra el Japón, el pueblo pedía unánimemente: garantizar la independencia nacional, abolir la dictadura unipartidista del Guomindang, fundar un gobierno de coalición y democracia, y hacer de China un nuevo Estado independiente, libre, democrático, unitario y poderoso. Pero Chiang Kaishek hizo actos preparativos para una nueva guerra civil. Al hacer es-

Se observa en últimos meses

Fuerte aumento de comercio con la República Popular

■ Creación de "empresa mixta" entre Codelco, MADECO y firma asiática revela grado de cooperación entre ambos países

Un fuerte aumento ha registrado el intercambio comercial entre Chile y la República Popular China durante el último año, de acuerdo a lo señalado por autoridades de Gobierno

e incluso por los propios empresarios nacionales.

Cifras emanadas del Banco Central revelan que el comercio con el gigantesco país asiático alcanzó entre enero y mayo a 30,6 millones de dólares, en tanto que en similar lapso de 1986 fue de 24 millones de dólares. Esto representa un incremento de 27,5 por ciento.

China, un país con más de mil millones de habitantes —un cuarto de la población mundial— es un mercado prácticamente virgen para los productos nacionales. De allí el interés por fortalecer los lazos comerciales entre ambas naciones.

Diversas misiones comerciales de empresarios chilenos han visitado la República Popular China en los últimos meses. De acuerdo a lo informado a su regreso, sus contactos han sido "muy positivos", esperándose incrementar en forma significativa esta relación.

COOPERACION

Un ejemplo del claro acercamiento entre las economías de ambas naciones lo constituye la creación de la primera empresa mixta entre la Corporación Nacional del Cobre —CODELCO— MADECO y la firma china "Beijing Copper Tube Factory N° 1".

La sociedad mixta se llama "Beijing Santiago Copper Tube Company Ltda". La planta de tubos se instalará en la ciudad de Pekín y estará diseñada para producir entre 5 mil toneladas métricas en los primeros años hasta unas 8 mil toneladas métricas anuales a partir del sexto año.

La inversión total del proyecto se estima en unos 10 millones de dólares, lo que revela el grado de cooperación y mutuo interés que existe.

SOLICITUD DE DERECHO DE APROVECHAMIENTO DE AGUAS EN COMUNA DE RIO NEGRO

Luidina Gómez Miralles, RUN 2.361.325-5, domiciliada en E. Ramírez N° 630 de Osorno, con dirección postal casilla 976 de Osorno, propietaria del predio San Pedro Rol 316-1 de la comuna de río Negro, al señor Director General de Aguas respetuosamente expone y solicita que se le conceda de acuerdo a lo establecido en el Código de Aguas:

Un derecho de aprovechamiento de aguas de uso no consuntivo de ejercicio permanente y continuo de 150 l-s. y otro similar de 300 l-s pero de ejercicio eventual sobre las aguas corrientes y superficiales del Estero Huillanco. Este estero tiene su curso por las comunas de Purránque y río Negro, provincia de Osorno, X Región y vierte sus aguas al río Chifin perteneciente a la subcuenca hidrográfica del Río Negro.

La captación del agua se efectuará por vía gravitacional en la orilla izquierda en un punto que se ubica en línea recta 400 m. aguas abajo donde la Ruta T-605 de Río Negro a Chan-Chan salva a dicho estero, este punto dista 30 m. aguas arriba donde existe un salto natural del estero. En este lugar se apretarán y peraltarán las aguas mediante un muro de tierra de 4,5 m. de altura. Las aguas serán conducidas al lecho natural del estero 30 m. aguas abajo desde su captación. Este punto se ubica también a 430 m. aguas abajo donde el estero es salvado por la Ruta T-605. El desnivel entre captación y restitución del agua es de 6,5 m.

Las aguas solicitadas se utilizarán para generar energía eléctrica que se utilizará en la Sociedad Curtiembre San Pedro Ltda.

Sírvase tener por acompañado memoria explicativa y plano de ubicación.

Luidina Gómez Miralles
RUN: 2.361.325-5.

La cultura milenaria

to buscaba arrebatar al pueblo los frutos de la victoria y mantener la dominación. Basándose en la situación de aquel entonces, Mao Zedong tomó disposiciones para aplastar la agresión de las tropas de Chiang y, por otro lado, se fue a Chongqing para efectuar negociaciones, poniendo al desnudo la doble cara de Chiang: hablar hipócritamente de paz mientras en los hechos fomentaba la guerra civil.

En julio de 1946, Chiang desató el ataque general contra las zonas liberadas. Bajo la dirección del Partido Comunista Chino y con el apoyo del pueblo de las regiones liberadas y de las dominadas por Chiang, el Ejército Popular de Liberación de China sostuvo una guerra de liberación durante tres años, puso fuera de combate a 8.000.000 de integrantes del ejército de Chiang, liberó todo el territorio nacional excepto la provincia de Taiwan y cierto número de islas, terminando así con la dinastía de Chiang Kaishek.

Y el 1° de octubre de 1949 se proclamó la fundación de la República Popular China.

SISTEMA POLITICO

"La República Popular China es un Estado Socialista de dictadura democrática, dirigido por la clase obrera y basado en la alianza obrero-campesina".

He aquí definido el régimen estatal por la Constitución china.

Los derechos fundamentales de los ciudadanos incluyen: derecho a elegir y ser elegidos; derecho a supervisar a todo organismo del Estado y a sus funcionarios; libertad de palabra, de prensa, de reunión; de asociación; libertad de profesar creencias religiosas y derecho al trabajo, entre otros.

Además de proteger al pueblo y reprimir al enemigo, la principal función del Poder estatal consiste en dirigir y organizar la construcción económica y cultural, y convertir a China en un país socialista altamente civilizado y democrático.

MODIFICAN SOCIALISMO

China actualmente está modificando su teoría marxista para responder a la necesidades particulares de la nación al poner en práctica una serie de importantes reformas económicas.

Las reformas, lanzadas por el dirigente Deng Xiaoping en 1979, provocaron la oposición de algunos veteranos intransigentes del partido quienes dicen que tales reformas se han desviado de la doctrina comunista fundamental.

Después de fuertes debates, los economistas hicieron "significantes cambios" en varias áreas intocables en una época, pero ahora son "consideradas

como nuevos desarrollos sobre lo logrado por las teorías marxistas", dijo el economista Liu Guoguang.

"Posiblemente hay muchos modelos económicos que conducen al socialismo y un sistema económico socialista no debería desafiar ningún cambio", añadió Liu.

Dijo que los economistas se dieron cuenta que habían incorporado al socialismo algunos conceptos que no debieron haber sido incluidos, mientras que rechazaron como "capitalistas ideas que no estaban asociadas al sistema social", dijo.

"Las condiciones sociales sobre las cuales China está construyendo el socialismo están muy lejos de lo que imaginó Marx", acotó Liu.

Las nuevas teorías son de suma importancia para la defensa de las políticas económicas actuales y para el inicio de nuevas rutas hacia el socialismo", expresó el economista.

Entre los mayores desarrollos de las reformas socialistas de Liu incluyen permitir una "diversificación" del sistema económico, introducir la propiedad privada asegurándose que predomine la propiedad del Estado, permitir que las fuerzas del mercado gobiernen los precios al mismo tiempo que se retenga una planificación central a un nivel reducido y permitir las diferencias de los ingresos.



EMBAJADA CHINA CELEBRA DIA NACIONAL. — Con motivo de cumplirse el 38° aniversario de la fundación de la República Popular China, el embajador de ese país, Huang Shikang, ofreció ayer un coctel en la sede diplomática. En la ocasión, el representante de esa nación asiática destacó la fecha, señalando que marca el inicio de una nueva etapa de progreso, "porque desde entonces China se ha puesto de pie en el concierto de las naciones". En cuanto a los vínculos que unen a nuestros países, explicó que "mantenemos buenas relaciones de cooperación amistosa con Chile, que felizmente han venido incrementándose en varias áreas" señalando aspectos comercial, económico, cultural y de cooperación científico tecnológica. También resaltó que "ha habido intercambio de visitas de distintas áreas, lo que ha contribuido a la amistad y conocimiento recíproco de ambos pueblos". En la foto, el embajador Huang Shikang junto a su esposa, Fu Mingming, son saludados por el general Eduardo Castellón, director de Personal del Ejército.

DEPOSITE SU CONFIANZA EN EL LIDER

EXPORTACION

Lo más importante, contar con un respaldo solvente para sus ventas en el extranjero.

- Garantía de Exportación
- Créditos de Pre embarque
- Créditos de Post embarque
- Financiamientos



BANCO DEL ESTADO DE CHILE

ABIERTO AL MUNDO
IMPULSANDO EL DESARROLLO DE CHILE

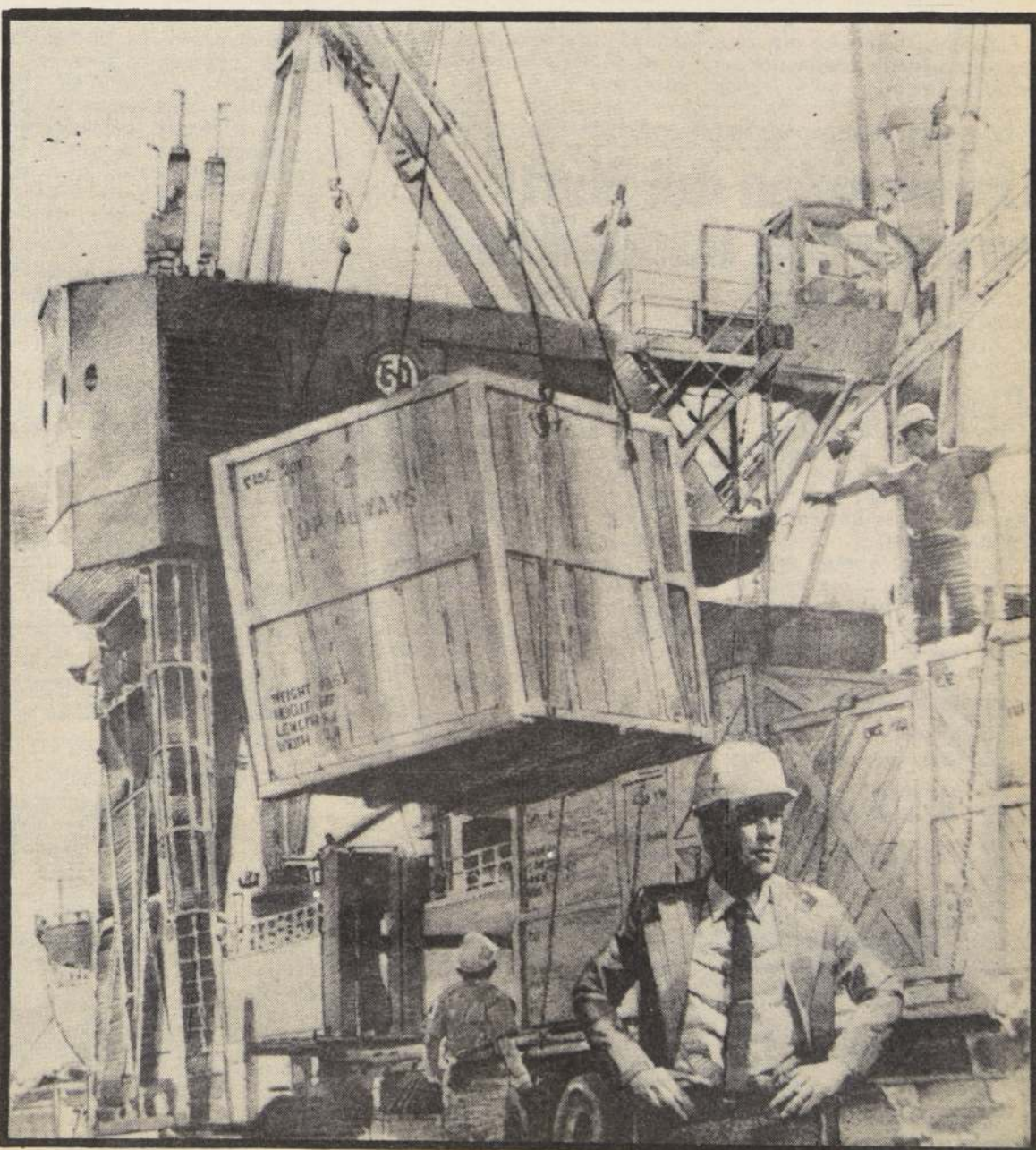

Instructivo les envió la rectoría

Autoridades académicas de la U. deberán reprogramar actividades

■ Será necesario considerar la situación específica de cada carrera y adoptar las medidas para la recuperación de clases o prolongación del año lectivo, según corresponda



Científicos nacionales y de la NASA dieron a conocer resultados preliminares sobre investigaciones en torno a la capa de ozono en la Antártida.

Afirmaron investigadores

Merma en capa de Ozono no ocasiona riesgos aún

Dentro de seis a nueve meses más se tendrán los resultados preliminares de la reciente investigación efectuada en el territorio antártico por científicos nacionales y de la NASA, en torno a la disminución de la capa de ozono que cubre la atmósfera de ese sector.

Así lo dieron a conocer ayer los integrantes del equipo científico que realizó este trabajo allí, en una conferencia de prensa ofrecida en el Instituto Chileno Norteamericano de Cultura.

Advirtieron sin embargo, que aunque los estudios no han concluido, se pudo determinar que la brecha en la capa de ozono no está creciendo en diámetro, sino que en profundidad, pero que esto no significa riesgo para la población de Punta Arenas.

Señalaron también, que una vez terminados y analizados los estudios, servirán para iniciar

acciones a nivel mundial, en la década del noventa, con tal de detener el fenómeno que todavía no presenta riesgos inmediatos para el ser humano.

También aclararon que las investigaciones efectuadas allí en torno a la perturbación del ozono, eliminan una de las tres teorías esbozadas al respecto, aquella que postula que los rayos solares y cósmicos inducidos, aumentan periódicamente abundancias de óxidos de nitrógeno que pueden ciclicamente destruir el ozono.

Los científicos sin embargo apoyan aquella que sugiere que el agujero del ozono antártico es causado por la carga de la atmósfera con químicos de cloruros y bromuros, pero que el aumento de la profundidad del agujero no es suficientemente dramática como para cambiar el enfoque de la declaración de Montreal.

Año se ha desarrollado en condiciones normales

Universidad del Norte avanza con tranquilidad

Aristides de los Ríos, académico de la Universidad del Norte, del Departamento de Ciencia y Computación, afirmó que "para nuestra universidad éste ha sido un año tranquilo, sin efervescencia universitaria".

Así lo señaló al ser consultado sobre el desarrollo del año académico de esa casa de estudios superiores, que cuenta con 3.500 alumnos.

El docente, agregó que "los alumnos están ahora dedicados a estudiar, luego de una experiencia muy amarga, el año 1982, cuando por una paraliza-

ción de actividades, por meses en la universidad, algunas carreras perdieron el semestre".

Respecto al desarrollo logrado por la Universidad del Norte indicó que se trata de una universidad muy joven dentro del sistema nacional "que ha logrado una estabilidad bastante grande y ha orientado sus carreras fundamentales a la parte científico-tecnológica. En este momento se está consolidando todo un accionar para lograr una relación empresa-universidad, que le permita lograr recursos para su desarrollo".

Indicó que la universidad se encuentra en una posición agresiva en cuanto a la investigación con las empresas de la zona. "Estamos trabajando fundamentalmente con una relación empresa-universidad, porque así ganan ambas partes: las empresas se van actualizando en su parte profesional y la universidad va adquiriendo la experiencia que la empresa tiene".

Destacó también que la universidad tiene en este momento un personal de "excelencia académica". Reconoció que un alto porcentaje de académicos tiene doctorados y masters y que hay profesionales perfeccionándose fuera del país en este momento, ya que hay todo un programa de salidas.

La Dirección de Comunicaciones de la Universidad de Chile informó anoche que la Dirección General Académica Estudiantil despachó a todas las unidades académicas de la corporación, un instructivo que complementa las disposiciones contenidas en la resolución número 636 de rectoría, del 22 de septiembre de 1987, en la cual se dispuso la reanudación de las actividades en las facultades e institutos.

En el instructivo se indica que:

- 1.- "Las autoridades académicas de las facultades e institutos interdisciplinarios deberán proceder, a la brevedad posible, a la reprogramación de las actividades comprendidas en el calendario académico del segundo semestre de 1987, las cuales deberán enmarcarse entre el 30 de septiembre y el viernes 29 de enero de 1988, en conformidad con las normas e instrucciones generales que se impartan".
- 2.- "En el transcurso del periodo antes señalado se deberá dar pleno cumplimiento tanto a las actividades curriculares comprendidas en los planes de estudio de las distintas carreras y programas, como también a las disposiciones contenidas en los reglamentos generales y particulares que rigen su organización y funcionamiento. Para estos efectos, se procurará contemplar las sesiones docentes de recuperación de clases que correspondan, en los días y horarios que fuesen necesarios".
- 3.- "El cumplimiento de los requisitos de asistencia mínima en cada asignatura, conforme a lo establecido en los respectivos reglamentos de carreras o programas, es responsabilidad de cada unidad académica, correspondiéndole a los secretarios de estudio y/o directores de escuelas velar por su adecuada aplicación".

Por otra parte la Dirección General Académica y Estudiantil de la Universidad de Chile dio a conocer ayer un comunicado en que se refiere a la situación académica de los alumnos, a raíz de las irregularidades registradas últimamente en las actividades del plantel. El

texto de la declaración es el siguiente:

En relación a las múltiples consultas realizadas por los interesados frente a las informaciones relativas al riesgo de pérdida del semestre académico de parte de los alumnos de la Universidad de Chile, la Dirección General Académica y Estudiantil de la Corporación ha estimado necesario proporcionar antecedentes sobre la situación que éstos enfrentan respecto al calendario académico del segundo semestre del presente año.

Por su parte, corresponderá a los vicedecanos de las facultades, en su calidad de ministros de fe de estas unidades académicas, velar por la exactitud y oportunidad de la información que a este respecto se emita".

4.- "Sin perjuicio de lo anterior, y de acuerdo con las instrucciones impartidas por el rector, las actividades curriculares deberán efectuarse, aun cuando se cuente con la asistencia de un solo alumno. En la eventualidad de inasistencia total de estudiantes, las materias que correspondiese abordar en dichas clases se considerarán oficialmente tratadas".

5.- "En este mismo sentido, cabe enfatizar la necesidad de asegurar la normal realización de clases, para todos los estudiantes que así lo requieran, por cuanto les asiste el pleno derecho a recibir una adecuada atención docente, en su calidad de alumnos regulares de la universidad, situación que, por lo demás, cuenta con el respaldo de la legislación vigente".

6.- "Finalmente, los decanos y directores de institutos interdisciplinarios deberán comunicar a esta Dirección General Académica y Estudiantil, antes del día 9 de octubre de 1987, las adecuaciones al calendario académico que hayan resuelto adoptar para el efectivo cumplimiento de sus compromisos académicos con los alumnos de la universidad".

Por otra parte la Dirección General Académica y Estudiantil de la Universidad de Chile dio a conocer ayer un comunicado en que se refiere a la situación académica de los alumnos, a raíz de las irregularidades registradas últimamente en las actividades del plantel. El

texto de la declaración es el siguiente:

En relación a las múltiples consultas realizadas por los interesados frente a las informaciones relativas al riesgo de pérdida del semestre académico de parte de los alumnos de la Universidad de Chile, la Dirección General Académica y Estudiantil de la Corporación ha estimado necesario proporcionar antecedentes sobre la situación que éstos enfrentan respecto al calendario académico del segundo semestre del presente año.

1.- Cada una de las carreras y programas de la Universidad de Chile tienen una duración y una carga académica preestablecida en sus respectivos decretos de planes de estudio. Su desarrollo a lo largo del año académico está a su vez determinado por reglamentos y normas particulares propias de cada facultad e institutos.

Estos antecedentes constituyen el marco jurídico dentro del cual en cada semestre se programan las diversas actividades curriculares para conformar el calendario académico de la universidad.

2.- De acuerdo a lo señalado la Universidad de Chile tiene la obligación de dar cumplimiento a las exigencias académicas contenidas en la normativa vigente, no obstante lo cual su calendarización puede ser variable en el tiempo. Para estos efectos será necesario considerar la situación específica de cada carrera y programa y adoptar las medidas de recuperación de clases o prolongación del año académico que en cada caso corresponda.

3.- Con todo, de acuerdo con el análisis curricular que se ha realizado de cada uno de los planes de estudio se debe destacar que la situación de los estudiantes de primer año así como la de aquellos que están próximos a su egreso resulta de la mayor preocupación.

4.- En el día de mañana entregará el detalle de la situación de cada carrera respecto de su calendario académico.

Programa extraordinario se inicia hoy a lo largo del país

Otros 40 mil escolares recibirán almuerzos diariamente en escuelas

■ Plan lo pondrá en marcha la Junaeb, por instrucciones del Presidente de la República

El Presidente de la República, Capitán General Augusto Pinochet Ugarte, ha dispuesto a la Junta Nacional de Auxilio Escolar y Becas, la ejecución de un programa extraordinario de almuerzos escolares en todo el país. Este programa se iniciará mañana y tiene una cobertura nacional de 40.000 almuerzos diarios, por sobre los 470.756 almuerzos que ya diariamente se están entregando.

Estas raciones alimenticias fueron asignadas de preferencia en las escuelas rurales del país

para mejorar la calidad de vida de este sector, conforme a lo dispuesto en la Directiva Presidencial.

Asimismo, se informó que el Presidente de la República, presidirá hoy la ceremonia con que se celebrará el Vigésimo Tercer Aniversario de la Junta Nacional de Auxilio Escolar y Becas.

A través de sus diversos programas Junaeb contribuye a hacer realidad los principios que inspiran al Supremo Gobierno, en otorgar igualdad de

oportunidades ante la educación, a los niños y jóvenes de nuestro país.

Es así como este año se invirtió 7.800 millones de pesos en otorgar diariamente 180 días del año 470 almuerzos y 537.183 desayunos y onces en 6.991 establecimientos educacionales municipales y particulares subvencionados, así como 35.707 estudiantes internos reciben alimentación completa en 540 hogares estudiantiles y 62.350 niños reciben desayuno, almuerzo y onces en 443 jardines infantiles.

MINISTERIO DE VIVIENDA Y URBANISMO

SERVICIO DE VIVIENDA Y URBANIZACION REGION DEL BIOBIO

DEPARTAMENTO OPERACIONES HABITACIONALES
SECCION POSTULACIONES Y ASIGNACIONES

NOMINA POSTULANTES SELECCIONADOS INTERCOMUNA CONCEPCION-TALCAHUANO

De acuerdo a lo previsto en el Art. N° 18, inciso 2° del D.S. N° 62 (V. y U.) de 1984, se cita por estricto orden de prelación, a los postulantes que se indican, incluidos en la lista de espera:

****(300) LISTA DE ESPERA ****

REG.	IDENTIFICACION DEL POSTULANTE	P.J.T.	FECHA	PUNTOS	ANORRO	IND GRUPO	CAS FAM.	PUNTAJE TOTAL	LUGAR SELEC
00101	ACOSTA FUENTES OLGA ANGELICA	1929315-6	31/8/84	18,300	29,190	5	05	97,190	648
01431	ACUNA CRUZ GLORIA ELIZABETH	7802378-3	07/8/84	18,500	24,310	4	03	96,620	675
03625	AGUIAR URIBE ROSA ANIELA	4665396-1	08/8/84	18,300	24,300	3	08	98,400	607
10862	AGUILAR ROJAS LUZ ELENA	1003397-7	03/8/85	14,500	37,240	4	01	98,480	604
09084	AGUILERA PERDA AIDA MAGALY	6753322-3	12/8/84	14,100	11,600	2	04	101,900	518
12992	AGUIRTE ALFAR ROSA ESTER	5677186-3	04/8/86	8,100	13,110	3	05	96,830	666
10947	ALVAREZ AVELL LUIS SANTIAGO	5685367-9	03/8/85	14,500	9,850	1	04	103,250	494
03378	ALVAREZ HENRIQUEZ ELSA MARIA	9841750-K	08/8/84	18,700	28,180	4	03	103,860	479
01553	ALVEAL BENI ELIANA ANABELLA	7451168-9	08/8/84	18,000	10,630	2	05	110,020	388
13351	ALVEAR GIL JEANETTE RUTH	9378090-6	06/8/86	7,000	13,430	2	04	100,220	559
05106	ALVIAL ALVIAL PALMIRA	3582716-9	09/8/84	17,500	20,820	2	01	110,280	383
12093	AMADIO SALAZAR MARIA ISABEL	5623943-K	13/8/85	11,100	36,540	4	02	103,560	486
08096	ARANEDA AGUILERA MARIA INES	3073378-K	11/8/84	16,500	6,020	1	06	106,100	444
06392	ARANEDA FLORES ELBA DEL CARMEN	6941795-7	13/8/84	17,300	1,410	3	09	110,730	381
11221	ARANEDA GONZALEZ SEGUNDO EDUAR	5564857-3	03/8/85	14,500	8,700	4	07	101,400	529
16253	ARAYENA ORELLANA JORGE LUIS	7096659-K	05/8/87	1,500	22,253	3	04	107,759	423
08003	ARAYENA PEDREZ PNA MARIA	5697586-1	11/8/84	16,500	4,70	4	08	96,940	601
09676	ARAYENA TIZADO PRIMITIVA DEL	6210833-9	01/8/85	15,500	6,690	1	05	99,450	582
07689	ARAYA PEREZ VICTOR MANUEL	3240905-5	11/8/84	16,500	10,050	1	09	106,250	443
10224	ARIAGADA BEVERA GUILDA LISSET	8896166-8	02/8/85	15,500	13,230	2	04	107,456	428
03700	ARRIAGA RUGGENTI RENAN	6309482-K	08/8/84	18,700	42,740	5	04	100,240	558
04977	ARRIAGA SALINAS ROSA INES	5720834-1	09/8/84	17,500	5,500	2	09	109,000	435
00395	ARRIAGA VIDAL CECILIA DEL CA	2538780-3	31/8/84	14,500	12,970	2	04	101,820	519
10012	ASTROZA ASTROZA MARIA ACUTINA	5305841-9	01/8/85	15,500	22,250	3	02	101,150	536
12121	ASTROZA ZULIGA PEDRO CALIXTO	6898064-4	11/8/85	14,500	13,530	2	04	104,000	478
08108	AVELLO MONROY NANCY DEL CARMEN	8280020-4	11/8/84	16,500	19,940	3	03	105,820	451
04421	AVENDADO DIAZ OCTAVIO SEGUNDO	6092561-5	09/8/84	17,500	22,000	4	04	101,000	540
05378	BACARIZO CENTON MISAL IGNA	5909972-8	07/8/84	18,500	21,233	4	04	101,406	554
07189	BAEZ BELLO ARNALDO	3511800-2	31/8/84	14,100	11,550	3	05	103,650	547
10374	BARRA PRADEVA ROSA ORFILLIA	6140394-9	02/8/85	15,700	6,490	2	05	102,460	509
02694	BARRA SOTO NARCIS DEL CARMEN	7614102-K	06/8/84	18,300	16,240	2	02	102,560	509
09387	BARRA VALENCIA DAMAZ RUTH	9318877-7	01/8/85	15,500	32,440	4	03	109,880	390
13373	BASCUNAN ARRIAGADA ELENA ALICI	4169352-5	06/8/86	7,000	16,640	1	01	99,700	576
00009	BASCHIS VALDES EDUARDO E.	1680283-2	31/8/84	18,500	8,920	2	05	103,680	482
10366	BAZA JIMENEZ MARIA JUANA	5499871-3	07/8/85	15,500	24,111	3	01	97,333	645
10192	BELMAR SOTO FLORENTINA DEL ROS	6878234-1	33/8/85	14,500	2,210	1	09	105,350	494
09366	BOZZO MOLINA TAMARA IVONNE	7674777-9	31/8/85	15,500	11,240	3	05	98,720	594
02075	BREONES GONZALEZ ROSA DEL CARM	5604251-2	08/8/84	18,000	19,790	4	04	97,080	656
09764	BURBOS MARIANGEL MARIA DE LAS	5672590-3	01/8/85	15,500	16,820	2	03	99,530	578
12617	BURGOS INZUNZA GUADALUPE DEL C	6735603-5	03/8/86	8,500	16,820	2	03	106,280	461
13900	CACERES REAYO BLANCA FISA	7157406-7	02/8/86	5,500	15,670	3	06	106,310	445
10235	CALABRANO FIGUEROA FLOR MARIA	5148725-7	10/8/85	15,100	16,610	1	01	107,550	426
07375	CANDIA MADONNES NIMIA DEL CARM	6170673-9	10/8/84	17,300	10,158	2	05	107,132	433
04364	CANDIAS INZUNZA BLANCA VIOLETA	1500098-8	09/8/84	17,500	14,650	1	01	100,250	557
04503	CARDENAS CARDENAS RAUL DAGOBERTO	2206971-3	09/8/84	17,500	20,520	3	02	98,560	608
15421	CARRASCO MUÑOZ ANA LUISA	8320158-4	03/8/87	2,500	21,920	3	03	97,760	620
00218	CARRASCO TALGADO CLAYTON TERESA	5163379-5	17/8/84	14,100	21,940	4	04	101,880	520
16387	CARRIL RAPRIENTES OLEGARIO	5155454-5	36/8/87	1,100	15,780	4	06	103,060	497
15378	CARRILLO PEREZ ROSA VICENTE	7286333-5	12/8/86	4,300	15,780	4	06	103,060	497
04587	CARTES PASMIÑO PASCUAL ENRIQUE	6049942-4	09/8/84	17,500	2,480	1	07	99,400	585
03904	CARTES SALAS MARISOL RE LOURDE	9467421-2	09/8/84	17,500	17,920	3	03	100,760	542
05666	CASTILLO CAYCANO GUILLERMO ABEL	5411436-2	31/8/84	17,500	20,910	5	06	97,910	622
13580	CASTILLO MORA ELISIA ESTHER	7885405-7	08/8/86	6,300	17,630	1	01	103,650	483
05116	CASTILLO REJOLLEDO ESTER DEL C	5051860-6	09/8/84	17,500	14,910	2	02	96,640	674
05909	CEBALLOS CEBALLOS MARIA ANGELI	5684096-6	12/8/84	16,100	1,100	2	09	105,900	446
04581	CEDA HERPETA LUIS ENRIQUE	5951199-8	13/8/84	17,100	23,120	5	07	109,620	395
04589	CID MANRIQUEZ BERNARDINO	5954264-8	09/8/84	17,500	2,020	1	07	97,100	654
12520	CIFUENTES CIFUENTES LUCY DEL C	4370091-K	01/8/86	9,500	14,030	1	02	99,000	588
00434	CIFUENTES LLANOS ANGELICA DEL	9425168-3	31/8/84	18,500	9,890	2	04	97,560	638
10849	CIFUENTES RIQUERME ROBERTO ENR	6808588-8	03/8/85	14,500	25,070	4	04	104,140	475
12747	CISTERNAS FUENTES ENRIQUE DAVI	7534483-3	13/8/86	8,500	19,550	3	04	106,650	440
06255	CONCHA GARRIDO JORGE SEGUNDO	5136356-8	13/8/84	17,100	10,240	2	04	97,860	623
13225	CONSTANZO CRISTOSTOMO MARIA JIM	7862876-6	12/8/84	17,100	28,549	4	03	103,598	485
00236	CONTRERAS CAMPOS VIVIANA	8450889-6	06/8/86	7,300	12,763	1	03	100,315	556
09815	CONTRERAS CALVAJAL IDA DEL CAR	5350236-9	07/8/84	13,500	23,060	3	01	97,180	649
02314	CONTRERAS VALLEJO MARIA PATRI	9378379-5	01/8/85	15,500	27,710	3	01	108,130	419
00451	CORDEVA OTIZ CARLOS ALFREDO	5345964-5	08/8/84	18,100	10,320	2	02	105,780	408
15460	CORTES CORTES MARIA INES	7970842-9	07/8/84	18,500	16,620	2	01	106,620	447
01129	CORTES ZULIGA MARIA BERNARDINA	8148455-4	13/8/87	2,500	15,555	3	05	98,665	596
03014	CRUZAT PEVALILLO RENE ORLANDO	5418790-K	07/8/84	18,500	2,260	1	08	99,300	586
06282	CUEVAS GARRIDO MARIA MAGDALENA	7661267-4	30/8/84	18,300	21,330	4	05	110,100	387
05629	CUEVAS LAVIA JAVIER OSVALDO	9374639-2	12/8/84	17,300	17,116	3	03	97,848	625
12306	DAMES FERREIRA MARIA CECILIA	7654421-2	12/8/84	16,100	20,670	4	04	96,840	662
16324	DARCH RAMIREZ CAMEN GLORIA	7585658-K	11/8/85	10,500	16,630	3	05	109,300	395
05906	DE LA JARA LARA OLGA IRENE	13571405-2	36/8/87	1,100	16,667	2	03	97,165	650
02432	DE LA HAZA GONZALEZ FLOR MAURI	2439613-K	10/8/84	17,300	21,113	3	02	99,839	572
09453	DEL SOLAR GUJARDO ANA LUISA	9767309-K	02/8/84	18,300	18,380	3	03	102,640	502
04503	DIAZ ARAYENA SYLVIA AURORA	5821493-6	01/8/85	15,500	4,440	4	09	105,880	447
07661	DIAZ PEYER IRPA DEL ROSARIO	6783793-3	09/8/84	17,100	11,220	3	05	100,660	545
06428	DURAN NAUVERIA MARIA TERESA	6156525-2	11/8/84	16,500	20,430	4	04	96,800	670
05783	ECHAVEZ VIAL JUAN DE DIOS	6764483-8	12/8/84	17,300	11,620	4	06	99,740	575
08043	ELGUETA MORALES MARIA DEL TRAM	6143992-7	10/8/84	17,000	8,350	1	05	108,250	416
00447	ELIZOZA CIFUENTES ALFONSO	6258608-7	11/8/84	16,500	7,910	1	05	105,550	459
13851	ESCALONA CAMPOS CLOTILDE DEL C	3847897-4	07/8/84	18,500	12,970	2	04	109,880	389
05320	ESCARDES BAEZA MITZI DEL CARMEN	3278571-9	30/8/86	5,500	39,180	4	02	103,360	490
08176	ESCORADO JARA SARA LUZ	3277457-9	09/8/84	17,500	22,646	4	04	102,292	513
		5504349-K	11/8/84	16,500	10,670	4	07	107,340	430

****(300) LISTA DE ESPERA ****

REG.	IDENTIFICACION DEL POSTULANTE	P.J.T.	FECHA	ANTIGÜEDAD- PUNTOS	ANORRO	IND GRUPO	CAS FAM.	PUNTAJE TOTAL	LUGAR SELEC
10100	ESCRIBANO ROJAS MARGARITA AYDE	7459998-2	01/8/85	15,500	5,040	1	06	100,200	560
11257	FERNANDEZ ZURITA MARIA YOLANDA	4907637-1	03/8/85	14,500	25,280	3	01	99,840	570
09609	FERREIRA SANDOVAL YOLANDA ELEN	4798188-3	01/8/85	15,500	21,670	3	02	100,010	567
05829	FICA ESCOBAR FISCUL	4805594-2	13/8/84	17,100	2,500	1	05	97,750	629
12831	FICA HAVARETE NELSON AMERICO	7437651-7	03/8/86	8,500	20,699	2	02	110,756	380
02453	FIGUEROA LUENGO JOSE SANTOS	5995303-7	08/8/84	18,100	12,574	3	05	105,222	463
15293	FIGUEROA RUBIAL ROSA ESTER	9102389-K	01/8/87	3,500	22,342	3	03	100,020	566
07276	FUENTEALBA ESPARZA ALEJANDRO F	9060669-7	13/8/84	17,100	12,620	2	03	96,980	659
11389	FUENTES PARDO CARLOS ROBERTO	9317966-8	03/8/85	14,510	13,684	2	03	98,736	593
13840	FUICA CORDOVA NIREYA DEL FOSAR	5554472-1	09/8/86	5,500	15,453	2	03	96,812	667
05999	GAETE BARROA GRACIELA DEL CARM	6032743-1	13/8/84	17,100	19,790	3	03	105,870	448
05980	GAMONAL CONTRERAS JOSE ISRAEL	5550427-3	13/8/84	17,100	10,650	3	06	108,450	413
15462	GARCIA VILLEGAS BLANCA ERIKA	8904180-1	13/8/87	2,500	18,790	2	02	97,160	651
07866	GARRIDO MATUS ALEX EDUARDO	8598798-9	11/8/84	16,500	17,580	4	05	101,160	535
14795	GATICA SANTANDER MARIA AIDES	9439259-3	11/8/86	4,500	20,870	3	03	96,610	676
12684	GAUTHIER ECHEVERRIA EUGENIO WL	7709028-2	03/8/86	8,500	15,339	2	04	109,356	401
05568	GODOY RIQUELME CIPRIANO ENRIQUE	5171329-K	09/8/84	17,500	2,250	3	09	107,750	424
12668	GODOY TORRES JESSICA ALEJANDRA	10110553-9	03/8/86	8,500	26,924	4	04	101,848	521
07772	GOMEZ ALACEVICH PEDRO FERNANDO	6412964-3	11/8/84	16,500	18,840	3	03	102,520	507
16280	GONZALEZ ACUNA LAURA ROSA	5823300-5	05/8/87	1,500	16,643	2	03	97,572	637
14483	GONZALEZ ALFARADO IRENE	6851078-3	11/8/86	4,500	11,220	3	04	96,792	683
13269	GONZALEZ ALVEAL LUISA MERIAM	61511556-K	05/8/86	7,000	16,623	3	05	106,369	442
01925	GONZALEZ BARRA MARIA BEATRIZ	6765434-K	08/8/84	18,100	2,260	1	08	98,800	592
07792	GONZALEZ TOLEDO FELIX SANTIAGO	6399867-2	11/8/84	16,500	62,640	5	03	108,640	453
05489	GREZ ECHEVERRIA ANABELLA PARIS	7947236-3	10/8/84	17,300	17,990	3	03	100,470	510
04526	GUARDADO FAUNCEZ RINA ISABEL	6408748-7	09/8/84	17,500	2,250	3	08	97,750	630
09101	GUTIERREZ CARCAMO MARIA EUGENI	5614188-K	12/8/84	16,100	9,020	3	06	102,560	506
07634	GUTIERREZ RUIZ JUAN SALVADOR	4078283-4	11/8/84	16,500	18,310	3	04	110,930	379
09102	GUZMAN GOMEZ MARIA ENRIQUE	5655290-8	18/8/84	18,700	2,260	1	08	98,800	591
01739	HENRIQUEZ RAMIREZ JOSE ROBERTO	5002509-8	08/8/86	18,100	24,847	3	01	97,250	644
07143	HERNANDEZ ERICES CARINO SEGUNDO	6665781-9	10/8/84	17,300	21,090	4	04	98,680	595
05283	HERNANDEZ FIGUEROA JUAN NERVIS	6265643-K	09/8/84	17,100	13,230	3	04	96,690	672
05441	HERRERA GONZALEZ LUIS BERNARDO	5045538-6	09/8/84	17,500	2,500	3	08	98,500	603
12978	HODALGO HERRERA LUIS GERMAN	7117176-0	05/8/86	7,500	10,610	2	05	99,440	583
13379	HORNABALBO RODRIGUEZ EDUARDO A	7961977-9	07/8/86	6,500	16,323	2	03	101,292	533
10142	INUNZUA SAN MARTIN ALVARO RAMO	9113503-5	02/8/85	15,300	21,230	3	03	108,190	417
01077	ITURZA AVILES PETRONILA	4537994-9	05/8/87	1,500	15,200	1	02	97,000	658
09100	JARA CARMEN MARIA DEL CARMEN	7335181-7	18/8/84	18,100	31,350	3	03	110,200	385
09507	JARA PEREZ DE LA CRUZ	6276539-0	01/8/85	15,500	2,450	1	08	97,640	646
02431	JARA MATEU ISIDRO DOMINGO	6606818-8	08/8/84	18,700	12,665	2	03	98,152	614
13417	JARA POSLETE EDUARDO ENRIQUE	6439353-7	07/8/86	6,500	18,440	3	04	101,320	531
08258	JARPA VALDIVIA OSCAR ANDRES	7919888-9	11/8/84	16,500	9,950	1	04	105,750	455
06183	JUSTINIANO NAIL MARIA ELENA	7925320-1	10/8/84	17,300	22,270	4	04	101,040	538
12599	LAGOS BCFERRA OLGA DEL CARMEN	3470149-9	02/8/86	9,300	18,260	3	04	103,280	493
16421	LAGOS PRITZ JORGE ANTONIO	3089181-5	36/8/87	1,300	16,254	1	02	101,770	524
05566	LAGOS TORRES VICENTE PEDRO	5848989-5	09/8/84	17,500	2,250	3	08	98,000	619
05566	LARREA PEREZ MARIA DEL CARMEN	7591381-3	09/8/84	17,500	2,250	3	08	98,250	611
00594	LEPE PEREZ MARIA CATALINA	8052575-3	07/8/84	18,500	5,910	2	06	102,510	520
10749	LLANOS MONTOYA OLGA DEL CARMEN	4906953-2	02/8/85	15,700	1,890	3	09	113,170	386
05079	LUNA VERA ELECETIA DEL CARMEN	5011201-2	09/8/84	17,500	2,250	1	09	108,250	415
10758	MACHUCA BUSTOS ALBERTINA DEL C	6930708-6	02/8/85	15,300	17,660	3	03	98,080	616
05760	MACHUCA CARRERA BLANCA NIEVES	6756570-3	09/8/84	17,500	19,050	3	03	104,150	474
00529	MANSOLUVA PEREZ LUIS SALVADOR	8031688-7	07/8/84	18,500	9,940	2	04	97,760	627
04076	MARIBUQUE CAMPOS FRANCISCO ALB	8148693-K	09/8/84	17,500	47,390	3	04	104,390	470
04076	MARIBUQUE CAMPOS FRANCISCO ALB	8148693-K	09/8/84	17,500	47,390	3	04	104,390	470
04076	MARIBUQUE CAMPOS FRANCISCO ALB	8148693-K	09/8/84	17,500	47,390	3	04	104,390	470
04076	MARIBUQUE CAMPOS FRANCISCO ALB	8148693-K	09/8/84	17,500	47,390	3	04	104,390	470
04076	MARIBUQUE CAMPOS FRANCISCO ALB	8148693-K	09/8/84	17,500	47,390	3	04	104,390	470
04076	MARIBUQUE CAMPOS FRANCISCO ALB	8148693-K	09/8/84	17,500	47,390	3	04	104,390	470
04076	MARIBUQUE CAMPOS FRANCISCO ALB	8148693-K	09/8/84	17,500	47,390	3	04	104,390	470
04076	MARIBUQUE CAMPOS FRANCISCO ALB	8148693-K	09/8/84	17,500	47,390	3	04	104,390	470
04076	MARIBUQUE CAMPOS FRANCISCO ALB	8148693-K	09/8/84	17,500	47,390	3	04	104,390	470
04076	MARIBUQUE CAMPOS FRANCISCO ALB	8148693-K	09/8/84	17,500	47,390	3	04	104,390	470
04076	MARIBUQUE CAMPOS FRANCISCO ALB	8148693-K	09/8/84	17,500	47,390	3	04	104,390	470
04076	MARIBUQUE CAMPOS FRANCISCO ALB	8148693-K	09/8/84	17,500	47,390	3	04	104,390	470
04076	MARIBUQUE CAMPOS FRANCISCO ALB	8148693-K	09/8/84	17,500	47,390	3	04	104,390	470
04076	MARIBUQUE CAMPOS FRANCISCO ALB	8148693-K	09/8/84	17,500	47,390	3	04	104,390	470
04076	MARIBUQUE CAMPOS FRANCISCO ALB	8148693-K	09/8/84	17,500	47,390	3	04	104,390	470
04076	MARIBUQUE CAMPOS FRANCISCO ALB	8148693-K	09/8/84	17,500	47,390	3	04	104,390	470
04076	MARIBUQUE CAMPOS FRANCISCO ALB	8148693-K	09/8/84	17,500	47,390	3	04	104,390	470
04076	MARIBUQUE CAMPOS FRANCISCO ALB	8148693-K	09/8/84	17,500	47,390	3	04	104,390	470
04076	MARIBUQUE CAMPOS FRANCISCO ALB	8148693-K	09/8/84	17,500	47,390	3	04	104,390	470
04076	MARIBUQUE CAMPOS FRANCISCO ALB	8148693-K	09/8/84	17,500	47,390	3	04	104,390	470
04076	MARIBUQUE CAMPOS FRANCISCO ALB	8148693-K	09/8/84	17,500	47,390	3	04	104,390	470
04076	MARIBUQUE CAMPOS FRANCISCO ALB	8148693-K	09/8/84	17,500	47,390	3	04	104,390	470
04076	MARIBUQUE CAMPOS FRANCISCO ALB	8148693-K	09/8/84	17,500	47,390	3	04	104,390	470
04076	MARIBUQUE CAMPOS FRANCISCO ALB	8148693-K	09/8/84	17,500	47,390	3	04	104,390	470
04076	MARIBUQUE CAMPOS FRANCISCO ALB	8148693-K	09/8/84	17,500	47,390	3	04	104,390	470
04076	MARIBUQUE CAMPOS FRANCISCO ALB	8148693-K	09/8/84	17,500	47,390	3	04	104,390	470
04076	MARIBUQUE CAMPOS FRANCISCO ALB	8148693-K	09/8/84	17,500	47,390	3	04	104,390	470
04076	MARIBUQUE CAMPOS FRANCISCO ALB	8148693-K	09/8/84	17,500	47,390	3	04	104,390	470
04076	MARIBUQUE CAMPOS FRANCISCO ALB	8148693-K	09/8/84	17,500	47,390	3	04	104,390	470
04076	MARIBUQUE CAMPOS FRANCISCO ALB	8148693-K	09/8/84	17,500	47,390	3	04	104,390	470
04076	MARIBUQUE CAMPOS FRANCISCO ALB	8148693-K	09/8/84	17,500	47,390	3	04	104,390	470
04076	MARIBUQUE CAMPOS FRANCISCO ALB	8148693-K	09/8/84	17,500	47,390	3	04	104,390	470
04076	MARIBUQUE CAMPOS FRANCISCO ALB	8148693-K	09/8/84	17,500	47,390	3	04	104,390	470
04076	MARIBUQUE CAMPOS FRANCISCO ALB	8148693-K	09/8/84	17,500	47,390	3	04	104,390	470
04076	MARIBUQUE CAMPOS FRANCISCO ALB	8148693-K	09/8/84	17,500	47,390	3	04	104,390	470
04076	MARIBUQUE CAMPOS FRANCISCO ALB	8148693-K	09/8/84	17,500	47,390	3	04	104,390	470
04076	MARIBUQUE CAMPOS FRANCISCO ALB	8148693-K	09/8/84	17,500	47,390	3	04	104,390	470
04076	MARIBUQUE CAMPOS FRANCISCO ALB	8148693-K	09/8/84	17,500	47,390	3	04	104,390	470
04076	MARIBUQUE CAMPOS FRANCISCO ALB	8148693-K	09/8/84	17,500	47,390	3	04	104,390	470
04076	MARIBUQUE CAMPOS FRANCISCO ALB	8148693-K	09/8/84	17,500	47,390	3	04	104,390	470
04076	MARIBUQUE CAMPOS FRANCISCO ALB	8148693-K	09/8/84	17,500	47,390	3	04	104,390	470
04076	MARIBUQUE CAMPOS FRANCISCO ALB	8148693-K	09/8/84	17,500	47,390	3	04	104,390	470
04076	MARIBUQUE CAMPOS FRANCISCO ALB	8148693-K	09/8/84	17,500	47,390	3	04	104,390	470
04076	MARIBUQUE CAMPOS FRANCISCO ALB	8148693-K	09/8/84	17,500	47,390	3	04	104,390	470
04076	MARIBUQUE CAMPOS FRANCISCO ALB	8148693-K	09/8/84	1					

MINISTERIO DE VIVIENDA Y URBANISMO

SERVICIO DE VIVIENDA Y URBANIZACION

REGION DEL BIOBIO

DEPARTAMENTO OPERACIONES HABITACIONALES

SECCION POSTULACIONES Y ASIGNACIONES

(Viene de la vuelta)

**** (300) LISTA DE ESPERA ****

IDENTIFICACION DEL POSTULANTE	R.U.T.	FECHA	PUNTOS	IND GRUPO	PUNTAJE LUGAR
REG. NOMBRE				ANORRO CAS FAM.	TOTAL SELEC
07227 NEIRA GUEVARA NIEVE ROSA	6710574-5	10/84	17,300	5,840 2	07 109,860 391
00714 NEIRA VERA OSVALDO JACOB	7721825-4	07/84	18,500	15,020 3	04 103,060 496
08955 NILO SANCHEZ MARIA GUADALUPE	6719838-7	12/84	16,000	2,60 1	08 96,800 668
10445 NOVOA MATANALA MARIO ENRIQUE	7031318-9	02/85	15,300	32,230 5	06 106,730 459
03824 NOVOA ROMERO JOSE EVARISTO	7708298-0	09/84	17,500	19,940 4	04 96,880 662
01072 NUVEZ ARRIAGA GIDO BEARO	7238684-1	07/84	18,500	14,410 3	04 101,230 534
06337 OLIVARES CATALAN ELSA NOEMI	5341933-K	10/84	17,300	28,228 4	03 102,956 499
15710 ORTIZ AGUSTO ADELAIDA DEL C.	6046403-3	04/87	2,300	18,540 3	04 97,120 652
05044 ORTIZ HURTADO MARIA ANGELICA	7444308-6	09/84	17,500	25,530 4	03 98,060 617
05042 OVIATE MONSALVE ROSA ANGELICA	6638417-9	08/84	18,000	2,250 3	08 98,250 612
02922 PADILLA VALENZUELA JUANA DE LA	8150873-9	08/84	18,000	8,290 1	05 108,950 407
02560 PALAVECINO CISTERNAS MARIA EUG	5211458-6	02/85	15,000	19,530 2	01 102,500 508
09290 PALOMINO LLANCARIL PEDRO HECTO	7423925-3	06/84	18,300	4,976 1	06 102,380 511
05047 PAREDES GONZALEZ POSA ELOISA	9072811-3	12/84	16,300	20,780 2	01 108,620 411
08804 PARRA PARRA BERTA DEL CARMEN	9501498-4	08/84	18,000	25,970 4	04 109,440 399
03883 PARRA SAEZ MARIA DEL CARMEN	4715375-1	12/84	16,300	19,440 3	03 103,820 480
02023 PARRA TOLOZA JOVINA	6255786-9	09/84	17,500	26,590 4	03 99,780 573
15501 PASTORINI ROJAS SONIA PATRICIA	5977192-2	08/84	18,300	2,260 2	08 98,540 601
02301 PEDEROS PRADO DELIA DEL CARME	5137419-3	07/86	6,500	16,180 4	06 102,560 512
07015 PERALTA OYARZUN CELINA DEL CAP	6935053-4	08/84	18,300	22,110 4	04 101,720 526
08714 PEREZ CONCHA TERESA DEL ROSARI	6273042-0	10/84	17,000	11,520 1	03 104,100 476
08407 PEREZ GONZALEZ LUIS HUMBERTO	6072157-2	12/84	16,000	14,240 3	04 98,220 613
12168 PEREZ MENAQUE ADOREACION DEL C	9058702-1	11/84	16,500	14,900 2	03 105,600 457
08989 PEREZ OPATZ MARTIN	8095531-6	11/85	10,500	13,060 3	05 99,180 587
09743 PICHUNMAN DIAZ RAMON LUIS	4328369-3	12/84	16,300	7,700 3	06 98,600 598
06769 PILAR RUBIO JUAN BENILDO	5958139-2	01/85	15,500	18,930 2	01 100,600 549
08331 PINOCHET ENRIQUE VITALIA DE LA	7706834-1	10/84	17,000	13,480 3	04 96,940 660
05528 PIZARRO MCNTOYA ESTER DEL CARP	5303734-8	11/84	16,500	12,490 3	05 103,470 487
05334 PLACENCIA SCHLEGEL JASSIE	5643383-K	09/84	17,500	10,990 1	03 101,950 517
10512 PLACENCIA TORRES PAUL ALEJANDR	6141689-7	09/84	17,500	12,200 3	05 103,600 484
05540 PRADIL TEPAN GERARDINA	7651041-5	02/85	15,300	32,810 4	02 100,120 562
08904 PUENTES OLSOYO MERCER	6156137-4	08/84	18,300	19,030 4	05 105,560 458
07500 PULIDO PASMILO GRACIELA ESTER	3619638-7	12/84	16,000	12,872 2	03 100,988 541
02602 QUIJADA GUARDIA MIRIAM ELENA	3832579-6	11/84	16,500	11,580 3	05 100,740 543
00162 QUIJADA GUARDIA NORMA OPIANA	6795362-2	08/84	18,300	9,590 2	05 105,860 449
02182 QUINTERO ASTROZA MARCOS ANTONI	5656425-7	07/84	18,500	4,990 2	06 97,960 620
10060 QUIROGA MONSALVE CARMEN LUISA	8271411-1	08/84	18,300	8,060 2	05 99,740 574
11115 QUIVILEF FARIÑA FILOMENA	5004772-5	01/85	15,500	16,710 2	02 101,840 522
13065 REYES CHAPORRO MARIA ANGELICA	5801213-3	03/85	14,500	20,140 2	01 104,560 467
14547 REYES MORELO OLGA LUISA	3160516-5	05/86	7,500	17,510 2	02 97,340 657
02143 REYES VELOSO FILOMENA	10477185-8	11/86	4,500	23,127 3	03 103,381 457
06270 RIQUELME MONSALVE MARIA LUISA	5512927-4	08/84	18,300	24,664 4	04 106,828 437
09806 RIVAS BARRA GUILLERMO SEGUNDO	6115341-2	12/84	17,300	2,250 2	08 97,500 640
11702 RIVAS BECERRA ANA ROSA	1848811-6	01/85	15,500	15,650 2	02 97,600 635
11990 RIVAS BRAVO ELIZABETH DEL CARP	6269425-4	10/85	11,300	540 2	09 102,660 500
15385 ROBLES VALDEBENITO MARIA EUGENI	8190483-K	10/85	11,100	16,160 3	04 98,960 590
05383 ROCHA LOPEZ ANA MARIA	9995893-6	02/87	3,300	11,740 2	05 99,460 581
15473 RODRIGUEZ BASTIDAS JORGE FRANC	4549778-K	09/84	17,500	16,710 3	04 107,130 434
10277 RODRIGUEZ PEREIRA GLADYS ROSA	7883739-K	03/87	2,500	20,800 3	04 104,400 469
02798 RODRIGUEZ TORRES ELVIA ESTER	5375559-6	02/85	15,300	20,870 3	02 97,110 653
10661 ROJAS GAETE RAIMUNDO	8216243-7	08/84	18,300	13,330 3	04 97,640 634
01043 ROJAS TRONCOSO MANUEL JESUS	1767255-K	03/85	14,500	64,690 5	03 108,690 409
05575 ROMAN QUIROZ MERY DOMITILA	6353755-1	07/84	17,300	20,490 4	05 108,980 410
01144 ROSALES MORENO FRANCISCO SEGUN	6035112-3	10/84	17,100	12,950 4	06 102,400 516
03735 RUIZ DELGADO VICTOR ORLANDO	7615865-1	09/84	17,500	10,160 2	04 97,640 633
12196 RUMINCT ESCOBAR MARIA EUGENIA	4680947-5	07/84	18,500	510 4	09 109,020 403
05946 SAGREDO MATANALA CECILIA ROSAL	8262331-3	09/84	17,500	3,560 3	07 97,680 632
01792 SALAZAR BURGOS FLOR CRISTINA	9633111-1	11/85	13,500	14,430 1	02 102,000 516
11415 SALAZAR CACERES ELADIA DEL ROS	7628174-K	10/84	17,300	10,130 4	06 96,760 671
03773 SALAZAR GUTIERREZ LILA DEL CAP	7423278-7	08/84	18,000	14,920 4	05 97,340 644
	6043569-3	03/85	14,500	18,480 3	04 109,440 398
	9522544-8	09/84	17,500	6,170 1	05 97,850 624

**** (300) LISTA DE ESPERA ****

IDENTIFICACION DEL POSTULANTE	R.U.T.	FECHA	PUNTOS	IND GRUPO	PUNTAJE LUGAR
REG. NOMBRE				ANORRO CAS FAM.	TOTAL SELEC
12537 SALAZAR SALAZAR SONIA ROSA NIE	7406129-2	02/86	9,300	21,140 2	01 103,360 495
04371 SALGADO HERNANDEZ CLEPENTINA F	6461724-9	09/84	17,500	10,230 2	05 104,120 420
05317 SAN MARTIN DE LA FUENTE AURELI	5407722-K	09/84	17,500	2,250 1	08 98,250 610
07615 SANCHEZ ROJAS LIUPE MARGOT	1797615-2	11/84	16,500	240 2	09 106,960 435
12304 SANCHEZ SERON ROSAMELIA DEL CA	5655963-9	11/85	13,500	16,010 1	01 103,050 565
10806 SANDOVAL CID CARLOS	4831937-8	02/85	15,100	1,510 4	09 107,520 427
06495 SANDOVAL CRELLANA MARIA ISABEL	3672121-3	12/84	17,100	15,290 4	05 97,780 655
08985 SANHUEZA ARRIAGA FRANCISCA F	7943241-5	12/84	16,100	12,940 2	04 107,260 431
12961 SANHUEZA LOPEZ LILIANA	3268673-3	03/85	14,500	15,550 3	04 100,650 548
10861 SANHUEZA LOPEZ LILIANA	7773703-4	05/86	7,500	26,550 4	04 100,100 564
13146 SANHUEZA RODRIGUEZ CAPLOS HERA	6774778-K	06/86	7,300	37,610 4	02 100,520 551
12838 SANTANDER FERNANDEZ LIDIA	5907132-K	03/86	8,500	9,539 1	05 105,545 460
00160 SANTIAGUEZ MELLA ROSA IRENE	5675755-1	07/84	18,500	2,260 5	08 98,260 609
09548 SANTOS JAJA PEDRO HUMBERTO	5056525-6	01/85	15,500	11,230 3	05 98,660 599
08545 SARZOZA IRRIZARPA ELIANA DEL C	6629713-K	12/84	16,300	17,830 3	03 98,990 589
00951 SEPULVEDA PACHECO INES FLOR	6883131-8	07/84	18,500	20,940 4	04 99,880 568
15126 SEPULVEDA SAEZ JORGE JAIME	5733703-6	01/87	3,500	3,020 1	09 108,100 421
04777 SEPULVEDA SANHUEZA LIDA ELENA	5297453-K	09/84	17,500	17,600 3	04 109,800 393
02082 SIERRA NAVARRO JUAN FRANCISCO	6103341-6	08/84	18,300	17,400 3	04 110,300 382
06677 SILVA FIGUEROA FELICITA DEL CA	5293024-3	10/84	17,300	29,600 4	03 105,700 455
11088 SOTO CABELLO RICARDO NELSO	6315858-5	03/85	14,500	9,640 1	04 102,200 514
03590 SOTO SALAZAR PAPINA MELITA	6785147-1	08/84	18,300	32,160 4	02 101,870 525
01194 TAPIA VIGUERAS LUIS ALBERTO	4683581-K	07/84	18,300	3,130 5	08 101,130 537
15675 TORRES ARRIAGA TERESA	6567745-8	04/87	2,300	71,130 5	03 102,630 503
01152 TORRES CUEVAS DANIEL DE LA CRU	6041808-K	07/84	18,500	16,770 3	04 108,310 414
06772 TORRES HERMOSILLA POLIDORO LIS	5802162-8	12/84	17,100	10,620 2	05 109,008 404
14797 TORRES LUIS ALBERTO	1274985-6	11/86	4,500	18,610 2	02 98,440 606
15213 TORRES RALEN DELFINA	5215496-K	06/86	7,100	27,520 3	02 109,360 402
02690 TORRES VILCHES HORTENCIA DEL C	6179613-4	08/84	18,300	1,070 2	08 97,780 626
03539 ULLOA COPELLI SILVIA ELENA	7822047-3	05/84	18,300	13,720 3	04 98,660 597
00154 UMAIA CONTRERAS TERESA DEL CAP	7337584-3	07/84	18,500	23,910 4	04 105,820 452
05403 URIBE AGUILERA JOSE	2168029-K	09/84	17,500	26,830 4	03 100,660 546
02962 URZUA CARRILLO EVA DE LAS NIEV	6564395-1	08/84	18,300	6,090 3	07 105,770 453
08508 UTRERAS VENEGAS BERNAPDA	7027640-2	11/84	16,500	19,637 3	03 104,911 466
12484 VALDEBENITO AGUILAR NORMA ELEN	8552155-5	01/86	9,500	18,800 2	02 104,200 473
06253 VALENZUELA JARA VIRGINIA	6647503-5	11/84	16,500	15,250 3	04 101,750 525
00420 VALENZUELA NOVOA NORMA PERCEDE	8943088-7	10/84	17,000	12,090 1	03 106,950 436
14505 VARELA DURAN ALIDA DE LAS N	8012468-3	07/84	18,500	22,290 4	04 102,580 505
09332 VALENZUELA CALABRANO MARIA DEL	8121260-3	11/86	4,500	21,770 2	02 111,080 378
02440 VARGAS PARRA SARA DEL CARMEN	7427182-3	01/85	15,500	12,710 2	04 105,840 450
10429 VEGA NEIRA LIDIA DEL CARMEN	7451737-4	08/84	18,300	23,360 3	01 97,580 636
15209 VELASQUEZ SANHUEZA PAULINA	7754939-3	02/85	15,300	4,699 2	07 103,296 492
01056 VERA PARRA BAUDILLO DEL ROSARI	6565139-K	01/87	3,500	9,120 1	06 108,600 412
00279 VERA SOTO OLGA ARIANA	6151758-8	07/84	18,500	7,490 3	06 100,470 552
13284 VERGARA GALLEGOS MARTA BEATRIZ	5377351-6	07/84	18,500	12,370 1	02 99,850 569
09382 VERGARA LAICANO HECTOR DEPNARE	8552812-9	06/86	7,100	16,750 1	02 110,253 384
08817 VERGARA RIOS DAVID	8225677-2	01/85	15,500	22,030 3	02 101,000 539
10733 VERGARA RIOS IRMA DEL CARMEN	6325875-K	09/86	5,500	13,160 3	06 104,480 468
15931 VERGARA SEPULVEDA ANA ROSA	7758432-3	02/85	15,300	20,780 3	02 96,840 664
11121 VIDAL BUSTOS SERGIO JAIME	6578002-K	09/86	5,500	8,830 3	07 101,490 528
08631 VIDAL CONTRERAS JORGE EDUARDO	7790848-K	03/85	14,500	26,690 4	03 97,380 642
15517 VIDAL ORIAS MARIA ENCARNACION	3835555-5	12/84	16,100	4,630 1	06 98,500 602
08464 VILLALANCA VILLALANCA NELSON	8683243-2	02/87	2,500	20,560 2	02 104,240 471
12558 VILLALOBOS RIFFO TERESA DEL RE	6143724-K	11/84	16,500	1,550 1	08 103,750 481
10367 VILLAR SANZANA ROBERTO OCTAVIO	7159886-1	10/86	5,100	14,720 1	02 98,100 615
10971 VILLARREAL BELLO JULIA DEL CAR	4681121-6	02/85	15,300	9,630 3	06 103,390 488
04722 VILLEGAS GONZ POSA APELI	8522580-4	03/85	14,500	15,190 3	04 99,570 577
07052 YANEZ ARAVENA DOMINGO JAVIER	4213663-8	09/84	17,500	5,630 2	06 99,520 579
00550 YANEZ HERRERA SIGFREDO EDUARDO	9281761-2	12/84	17,100	9,301 1	04 103,005 498
09997 ZAMBRANO NAVARRO PAULINA CEL C	6813506-4	07/84	18,500	7,770 2	09 111,060 377
03779 ZAPATA VERA JULIO CESAR	8143196-5	01/85	15,500	10,650 2	05 107,600 425
	5311090-6	08/84	18,100	13,330 3	04 97,400 641

Los postulantes incluidos en la presente nómina, deberán presentarse en Caupolicán N° 330, Concepción, a contar de las 9.00 hrs. en la fecha y orden que se indica:

Prelación 377 al 476. Lunes 05.10.87
 Prelación 477 al 576. Martes 06.10.87
 Prelación 577 al 676. Miércoles 07.10.87.

Podrán elegir vivienda, entre las que restan por asignar luego de haber sido atendidos quienes le preceden en la

"Establece un considerable estímulo"

Rector de U. de Valparaíso destaca el plan de desarrollo

■ Ponen de relieve que ese plantel superior se verá favorecido con el aporte de nuevos recursos

VALPARAISO (por Marta Ureta).— El documento "Bases para el Programa de Desarrollo del Sistema Universitario" elaborado por el Ministerio de Educación, busca armonizar sus principios con aquellos contenidos en la misma Constitución, señala el informe preliminar dado a conocer a LA NACIÓN por el rector de la Universidad de Valparaíso, abogado Raúl Celis Cornejo.

La autoridad universitaria destaca que dicho documento establece un considerable estímulo, al indicar que se "creará un Fondo de Desarrollo de Instituciones Derivadas Regionales, con el propósito de financiar proyectos de desarrollo en un área que sea relevante para la región".

El texto elaborado por el rector Raúl Celis Cornejo, señala:

El Artículo 19 N° 10, de la Constitución Política señala en

uno de sus incisos que corresponderá al Estado "fomentar el desarrollo de la educación en todos sus niveles; estimular la investigación científica y tecnológica, la creación artística y la protección e incremento del patrimonio cultural de la nación".

Es claro que el documento denominado "Bases para el Programa de Desarrollo del Sistema Universitario" redactado por el Ministro de Educación Pública se inserta dentro de tal disposición y busca armonizar sus principios con otros principios contenidos en la misma Constitución, en especial aquello relacionado con el bien común y con la regionalización.

Desde el punto de vista de la Universidad de Valparaíso resulta especialmente adecuado destacar que ese programa de desarrollo, como lo dice en forma textual "tiene por objetivo ayudar a las universidades e

institutos profesionales que se derivaron de las tradicionales a afianzar los objetivos que les dieron origen". La Universidad de Valparaíso es derivada de la Universidad de Chile y tiene indudable connotación regional.

La conclusión anterior significa que esta universidad será favorecida con el aporte de nuevos recursos que, como es obvio, encuentran su justificación en la calidad de la docencia, investigación y extensión que realiza.

El hecho de establecer el mismo documento la posibilidad de creación de nuevas instituciones de educación superior no preocupa a este centro de estudios superiores, atendiendo a que si bien se trata de una universidad derivada es, en los hechos, una universidad antigua y prestigiosa, creada a partir de su Escuela de Derecho en 1912 y dentro de la mejor tradición de la Universidad de Chile.

En U. de Concepción

Cursaron respuesta a peticiones de alumnos

CONCEPCION (por Remijio Chamorro R.).— Una respuesta a las inquietudes planteadas por la Federación de Estudiantes hizo llegar este organismo al rector de la Universidad de Concepción, doctor Carlos Von Plessing, explicando que pesar de los altos costos que aquellas representan se aumentaron algunos beneficios a los alumnos, sin que sea posible por ahora proyectar otros mejoramientos.

Allí se indica en relación al tema de la atención alimentaria que el directorio del plantel, luego de analizada técnicamente la situación y "no obstante la escasez de recursos financieros, acordó ampliar el número de becas alimentarias de 100 a 150 alumnos, para 1988. Sobre el aumento de cupos universitarios también se determinó subirlos —en el caso de las damas— en un número de 29, hasta llegar a 200, y, en relación al crédito universitario la autoridad académica recuerda a los dirigentes estudiantiles que éste ya fue aumentado por propia iniciativa de la superioridad

de la universidad de 659,2 millones de pesos, a 716,82 millones de pesos.

"Satisfacer el monto total de las peticiones planteadas por esa federación de estudiantes, es imposible. Usted comprenderá que se trata de sumas que están muy lejos de aquellas que la universidad puede disponer en un futuro cercano", señala el rector al titular de la FEC, Pedro Cisterna Osorio.

También se puntualiza que "esta rectoría se ha extendido en las explicaciones que preceden, porque desea que usted reciba una información detallada sobre la situación relacionada con las peticiones y adquiera el convencimiento de la real situación de esta casa de estudios y de cómo, pese a los buenos deseos de sus autoridades, no es posible conceder más beneficio que los que con desmedro de otras actividades académicas se han otorgado. Lo anterior demuestra que el bienestar de los estudiantes ha sido una de las atenciones preferentes de la universidad".

Carlos von Plessing

"Hay buena fe en nueva política universitaria"

CONCEPCION (Por Remijio Chamorro R.).— Desde el punto de vista de los académicos la gente no puede estar en desacuerdo con la nueva política universitaria porque en ella hay buena fe y buenas intenciones, sostuvo el rector de la Universidad de Concepción, Carlos von Plessing.

"El Ministro además está haciendo un llamado a que los propios académicos tracen su destino dentro de la universidad,

decidan dónde hay que poner el énfasis en el futuro y desarrollo de ella. Y para eso de deben poner a trabajar todos los decanos con sus docentes", dijo.

Señaló que "puede que haya algunas cosas en que uno pudiera tener un punto de vista distinto, pero en el marco general creo que todos los académicos, si se ponen una mano en el corazón, van a tener que ver que hay buena fe y buenas intenciones,

Almeyda...

(Viene de la 1ª Pág.)

dad y circunstancias del delito, no se le otorga el beneficio de la remisión condicional de la pena, debiendo cumplirla efectivamente en la forma ordenada". La defensa del reo apeló de esta resolución.

CONSIDERANDOS

El fallo tiene en sus 19 capítulos una larga parte considerativa respecto de todos los elementos de convicción que se allegaron a la causa y, básicamente, las actuaciones públicas de Almeyda.

Entre esos elementos, señala ideas suscritas por el encausado a diversos medios de comunicación, como la expresión de que "por ningún motivo se inscribiría en una acción tendiente a emplazar al Partido Comunista para abandonar la violencia como una de las formas de lucha".

Otra declaración de Almeyda señala que "hay acuerdo pleno en que la derrota política incluye todas las formas de lucha, incluso la violenta", y agrega que en el caso de Chile, "la sorpresa es, por qué hay tan poca violencia. Cómo es posible que seamos un pueblo tan indolente que durante trece años hayamos tolerado una situación de violencia represiva, de terrorismo de Estado".

Valora la existencia del Frente Manuel Rodríguez porque "prefiere las fuerzas organizadas racionalmente que la violencia desatada, suelta", y también ha declarado que "para derrocar al régimen, el desarrollo de la lucha de clases es central".

El fallo también recoge otra declaración entregada a un diario de la capital, en la que señala la "perspectiva de provocar y conducir un levantamiento de masas a nivel nacional, que ponga término definitivo a la dictadura del capital financiero monopolista aliado del imperialismo".

También contiene una declara-

ción de Almeyda desde Madrid en la que lamenta que el atentado contra el Presidente Pinochet no tuviera éxito, indicando que "si hubiera tenido éxito, todos los que ahora lo critican, estarían satisfechos", al paso que justifica "moral y políticamente el derecho a la rebelión en Chile y le parece legítima la violencia".

El fallo del ministro Valenzuela Patiño señala que de estos elementos de convicción, "puede concluirse que el reo defiende o justifica actuaciones de grupos como el Frente Manuel Rodríguez o conductas de violencia física o ideológica", y en otro considerando señala que "tales expresiones constituyen, en el fondo, una apología de actos que configuran conductas terroristas".

También señala que "la doctrina marxista leninista, practicada por el reo, según propia confesión, exalta la violencia, como se comprueba leyendo el Manifiesto Comunista, en cuyo capítulo segundo se encuentran frases tales como: El objetivo inmediato de los comunistas, es el mismo que el de todos los demás partidos proletarios: constitución de los proletarios en clases, derrocamiento de la dominación burguesa, conquista del poder político por el proletario. En este sentido, los comunistas pueden resumir su teoría en la forma única: abolición de la propiedad privada".

En cuanto a referencias de Almeyda a Santo Tomás, el fallo indica que "su alusión a la teoría Tomista, en cuanto ésta justifica la oposición y aun la rebelión contra un régimen tiránico, aparece en contradicción con los conceptos sustentados por las ideas y doctrinas marxista leninista a la cual, en el hecho, sigue el encausado".

PROCURADOR
AMBROSIO RODRIGUEZ

Frente a la resolución de primera instancia, el abogado pro-

curador general de la República, Ambrosio Rodríguez, no quedó conforme con la sentencia, señalando que "la sanción corporal no corresponde, y por esa razón, nos hemos reservado el derecho a apelar, sin perjuicio de lo cual destacamos las partes que valoramos del fallo y dentro del plazo que nos señala la ley, vamos a tomar la actitud procesal correspondiente".

Entre las partes que valoró, señaló "el análisis del sentenciador en lo referente a la justificación que de las actuaciones del Frente Manuel Rodríguez ha efectuado públicamente Almeyda".

En el mismo sentido se refirió a la "refutación que hace al tribunal de todas las referencias que había hecho durante el curso de sus alegaciones el señor Almeyda, para intentar asilarse en la doctrina cristiana y particularmente en los principios de Santo Tomás, para justificar sus expresiones de violencia".

Rodríguez puntualizó que estudiará el fallo con detención porque "no hay que olvidar que además está pendiente un pronunciamiento del Tribunal Constitucional".

Agregó que en consecuencia, el dictamen forma parte de un conjunto de resoluciones de todas las acciones que el Gobierno ha intentado respecto a Almeyda, "confirmando así, lo que señalamos cuando él ingresó clandestinamente al país, en cuanto a que se trataba de un testigo particularmente abonado para responder de los actos de violencia que habían ocurrido en el país".

"En este caso, —dijo— valoramos especialmente la referencia que hace el fallo a las exaltaciones laudatorias que hace Almeyda a la existencia del Frente Manuel Rodríguez, y de toda la escalada violentista que esta asociación ilícita ha realizado en el país, y que es susceptible de una condena en los términos que señala la Ley Antiterrorista".

Al cabo de un mes de permanencia

El Nuncio Apostólico regresó desde el Vaticano

Al cabo de un mes de permanencia en el Vaticano, regresó ayer al país el Nuncio Apostólico Angelo Sodano.

A su llegada, informó que analizó junto al Santo Padre las próximas actividades que —en forma especial— deberá desarrollar la Nunciatura en Chile, dentro de las funciones que les son propias. En particular, en lo relativo a la ayuda vaticana que debe prestarse a las labores del Episcopado chileno.

Dijo que este apoyo se puede otorgar a través del consejo, con los estudios de los problemas y expresión de los deseos del Santo Padre, disposiciones de la Santa Sede y con la expresión de afecto del Sumo Pontífice.

Se refirió también a los hechos ocurridos últimamente en este país. "El Santo Padre siempre está informado y esperando que, con sabiduría, podamos avanzar construyendo nuestro porvenir por el bien de todos".

PIERRE DUBOIS
EN MENDOZA

Por otra parte, ante la noticia del encuentro entre el sacerdote francés Pierre Dubois y decenas de pobladores de "La Victoria", que viajaron desde Santiago hasta Mendoza, lugar donde se encuentra el religioso, a quien se le canceló la residencia en Chile, el vicario de la Zona Sur, Felipe Barriga, señaló que "han ido pobladores de la comunidad cristiana, me consta, puesto que yo estuve dos días con Pierre. Sé que viajarán más personas a verlo, no se ha estado reclutando gente, sino que van los que quieren y pueden".

"El padre Dubois viajó a Mendoza para estar cerca de los pobladores y poder encontrarse con ellos", apuntó el vicario de la Zona Sur.

Señaló que carecen de toda veracidad las versiones sobre una supuesta "operación retorno".



El superintendente de Valores y Seguros, Fernando Alvarado, explicó los alcances de las modificaciones aprobadas a la legislación sobre seguros y mercado de valores.

PROPIEDADES PARA USO INDUSTRIAL EN ARICA, VIÑA DEL MAR Y SANTIAGO; PREDIO CON GALPONES EN PUENTE ALTO; BODEGAS Y PLANTA DE SEMILLAS EN GORBEA Y SITIOS EN COQUIMBO, QUILPUE Y SANTIAGO.

El Banco del Estado de Chile llama a licitación para la venta de las siguientes propiedades de su dominio:

Licitación a efectuarse el 14 de Octubre de 1987, a las 16 horas.

	Superficies Terreno	Aproximadas Construidas	Valor Mínimo de Venta
1) Arica, industrial, Avda. Santa María N°s 2153 y 2169.	16.950 m ²	10.937 m ²	\$ 33.000.000.-
2) Coquimbo, sitio enriazo, Lote N°6 del plano de loteo denominado Guayacán, aproximadamente a 1.000 metros del Balneario "La Herradura".	57.250 m ²		\$ 18.000.000.-
3) Quilpue, sitio enriazo, Colombia N° 510, sector El Belloto.	27.762 m ²		\$ 13.700.000.-
4) Viña del Mar, industrial, Limache s/n., sector El Salto, incluye maquinarias para la elaboración de cecinas.	8.910 m ²	3.147 m ²	\$ 30.500.000.-
5) Santiago, industrial, Avda. San Joaquín, hoy Avda. Carlos Valdovinos, N° 3525.	8.494 m ²	3.635 m ²	\$ 18.200.000.-
6) Santiago, sitio con restos de construcciones, Avda. Apoquindo N° 2965 esquina Vecinal, Las Condes.	663 m ²		\$ 35.000.000.-
7) Puente Alto, ex planta frutícola, Lote B de la Chacra "Las Delicias", camino, Las Aca-cias, s/n. (Paradero 42 de Santa Rosa).	192.100 m ²	3.530 m ²	\$ 22.000.000.-
8) Gorbea, planta seleccionadora de semillas, Avda. Bernardo O'Higgins esquina Arturo Prat	8.092 m ²	4.851 m ²	\$ 27.700.000.-

Bases y especificaciones Técnicas de las Propiedades:

En las Oficinas del Banco del Estado de Chile donde están ubicadas las propiedades y, en Santiago, en la Comisión Venta de Activos, Galería Antonio Varas N° 1190, oficina 702, piso 7°, (entrada por calle Morandé N° 25) de Lunes a Viernes de 9 a 14 horas.

Derechos de inscripción: \$ 300.-

Ofertas y Fecha de la Licitación:

Las ofertas, ajustadas a las condiciones que establecen las bases, deberán entregarse en la Gerencia General de Administración del Banco del Estado de Chile, Avda. Libertador Bernardo O'Higgins N° 1111, piso 4°, Santiago, antes de las 16 horas del 14 de Octubre de 1987, fecha de cierre de esta licitación.



BANCO DEL ESTADO DE CHILE

Informó superintendente

Modificaciones a ley de seguros tienden a proteger a los afiliados

■ Iniciativa aprobada por la Junta de Gobierno, perfecciona mecanismos de fiscalización

■ En un plazo de dos años las compañías podrán adecuar cartera de inversión a nuevas disposiciones

Las modificaciones recientemente aprobadas por la Junta de Gobierno a la legislación sobre seguros y mercado de valores, buscan, en lo fundamental, "proteger los intereses de los asegurados", a través de la precisión y perfeccionamiento de las facultades de la Superintendencia de Valores y Seguros.

Lo anterior fue manifestado por Fernando Alvarado, Superintendente de Valores y Seguros, al referirse a los principales aspectos del proyecto que modifica el citado cuerpo legal.

En materia de seguros, indicó que las mayores facultades en materia de fiscalización y dictación de normas secundarias, están dirigidas a las compañías de seguros, corredores y reaseguradores nacionales y extranjeros, además de los liquidadores de siniestros.

Indicó, que en todo caso, ha buscado que las atribuciones "tengan la menos discrecionalidad posible y que se ejerzan con sujeción a criterios que la misma ley señala".

Asimismo se incorporan procedimientos y plazos para la "regularización de las compañías en situaciones tales, como la disminución del patrimonio bajo el mínimo legal, déficit de reservas y exceso de endeudamiento de las compañías; así como la flexibilidad con que se puede operar en caso de quiebra o de liquidación de una compañía a objeto de proteger los intereses de los asegurados".

DIVERSIFICACION

Paralelamente se introducen exigencias mínimas de diversificación de las inversiones de los aseguradores respecto de los tipos de activos que podrán adquirir y las proporciones máximas del total de su cartera a invertir en esos activos. Al mismo tiempo, en términos más precisos y exigentes se incorporan normas para evitar la concentración de estas inversiones en un mismo emisor (10 por ciento del capital y reservas técnicas como máximo en todos los instrumentos emitidos por una misma empresa o banco).

También se restringe la inversión en instrumentos emitidos por empresas, pertenecientes a un mismo grupo empresarial a un máximo del 25 por ciento de las reservas técnicas y capital de la compañía. Esta proporción se reduce al 12,5 por ciento, cuando la compañía forma parte del mismo grupo en que se realicen esas inversiones.

Además, los instrumentos financieros en que se inviertan las reservas técnicas y capital, además de considerar los límites de diversificación antes consignados, deben ser evaluados por empresas especializadas respecto de su riesgo, autorizándose la inversión en instrumentos de renta fija, clasificados en las categorías A, B o C, o en acciones de sociedades anónimas abiertas, clasificadas como la primera categoría.

AUTORIZACION

También, en materia de seguros se autoriza la contratación de aquellos que estén destinados al crédito, garantía y fianza, por las compañías de seguros generales, incluyendo el seguro de crédito a las exportaciones. Se establece, asimismo, un periodo transitorio de cinco años en que tales coberturas sólo podrán ser otorgadas por las compañías que se dediquen exclusivamente a este objeto.

Finalmente se indicó que para hacer efectiva la disposición fue necesario derogar normas legales vigentes desde 1967, las que "nunca tuvieron aplicación práctica y que, en definitiva,

impedían el otorgamiento de seguros a la actividad exportadora, principalmente, en particular, a la de manufacturas."

Indicó Alvarado, que "atendida la magnitud de los cambios contemplados, el proyecto contempla un periodo de transición de dos años para la adecuación de la cartera de inversiones de las compañías. Durante ese lapso, las aseguradoras que así lo requieran, podrán respaldar su patrimonio o sus reservas técnicas con activos o instrumentos financieros cuyos montos excedan los límites de diversificación contemplados en la nueva Ley, o bien con aquellos permitidos hasta antes de la vigencia de dicho cuerpo legal.

Modificaciones a la ley vigente

Entidades privadas podrán calificar riesgo de valores

■ Quienes se dediquen al rubro deberán ser personas de alta "calificación ética"

■ También se definen los conceptos de controlador, grupo empresarial y personas relacionadas a una sociedad anónima abierta

Las modificaciones introducidas a la legislación de valores vigente, contemplan un capítulo destinado a la clasificación de riesgo, por medio del cual se abrió un registro de entidades privadas que clasifiquen el riesgo de los valores de oferta pública.

Al respecto, se establece que tales sociedades deberán estar conformadas por personas de alta calificación ética y profesional, sin interés en los emisores de los valores que clasifiquen, y serán inscritas y fiscalizadas por la Superintendencia de Valores y Seguros.

Se indica que "serán sometidos a clasificación en forma obligatoria tanto los títulos de deuda como las acciones de oferta pública. También se clasificarán obligadamente los títulos emitidos por bancos e instituciones financieras, pero los clasificadores que así lo hagan se sujetarán a las normas y fiscalización de la Superintendencia de Bancos.

DEFINICION

Se definen los conceptos de controlador, grupo empresarial y personas relacionadas a una sociedad anónima abierta. Dichas definiciones son utilizadas para perfeccionar las normas de inversión y diversificación a que se someten las enti-

dades que captan ahorro del público como son los fondos mutuos y las compañías de seguros. Asimismo, se formaliza la obligación de las sociedades fiscalizadas de informar las operaciones con sus personas relacionadas, lo que permitirá ante potenciales conflictos de interés, que los inversionistas puedan defender adecuadamente sus derechos a través de los mecanismos que les otorgan tanto el mercado como la legislación vigente. Finalmente, estas definiciones constituyen un paso más, en lo que a transparencia del mercado se refiere, lo que permitirá a los inversionistas juzgar con mayor propiedad los riesgos que involucra el invertir en determinados emisores.

LEY FONDOS MUTUOS

Se perfecciona la legislación actual, en lo que se refiere a la calidad de los títulos en que pueden invertir. En particular se exige que los instrumentos en que inviertan estén clasificados, se limita las inversiones que puedan efectuar en entidades vinculadas a la administración del fondo, y se acota la inversión en sociedades pertenecientes a un mismo grupo empresarial, a un máximo del 25% del activo del fondo.



Ministro de Hacienda, Hernán Büchi. La delegación chilena ante el FMI considera "realista" la propuesta de James Baker.

Publicada Ley en el Diario Oficial

Superan problemas derivados de la "reforma agraria"

Diversas normas que resuelven definitivamente algunas situaciones especiales derivadas del proceso de Reforma Agraria fueron publicadas ayer en el Diario Oficial.

Entre las materias que alude el texto legal, se determina el monto definitivo de las deudas fiscales de los adquirentes de predios de la Reforma Agraria. Asimismo, establece la prohibición de vender en forma separada de los predios CORA los derechos de aprovechamiento de aguas, en tanto no se pague la totalidad de la deuda fiscal y permite regularizar transferencias de predios CORA afectados por vicios de nulidad.

El artículo primero del cuerpo legal señala que "al 30 de abril de 1985, el monto definitivo de las deudas fiscales consolidadas por la aplicación de la Ley 18.377 fue el determinado en dicha consolidación y que se consignó —a esa fecha— en los correspondientes boletines de pago emitidos por el Servicio de Tesorería, no debiendo considerarse los boletines complementarios extendidos por el servicio con posterioridad a la referida fecha".

Esta disposición "resuelve en forma definitiva la estimación de la deuda pendiente de las parcelas CORA, con lo cual se resuelve el clima de intranquilidad e inestabilidad producido entre los terceros adquirentes, por cuanto la gran mayoría de ellos compró en conocimiento

de una determinada deuda fiscal informada por el Servicio de Tesorería y posteriormente, ésta le es reliquidada al sumarse intereses y otros cobros no considerados, que en algunos casos llegaron al 100 por ciento de la deuda".

Desde hoy

Variación en precios de combustibles

Pequeños cambios en los precios de venta al público de las gasolinas automotrices y el petróleo diesel se registran desde las 00:00 horas de hoy, debido a ajustes en los valores a distribuidores y variaciones de impuestos, según informó la Empresa Nacional del Petróleo, ENAP.

La compañía precisó que "estos cambios de precio deberían resultar a nivel de público en alzas aproximadas de 0,8 por ciento para las gasolinas y de 1,9 por ciento para el petróleo diesel".

Estos porcentajes —se explicó— significan en el precio al consumidor un aumento del orden de 65 centavos por litro para las gasolinas y de 1 peso 25 centavos por litro para el petróleo diesel.

Positiva gestión efectuó titular de Hacienda en EE.UU.

Büchi finiquita la formación de fondo para inversión extranjera

■ Secretario de Estado regresa hoy a Santiago

El Ministro de Hacienda, Hernán Büchi, sostuvo una importante entrevista con los máximos ejecutivos del Midland Bank, entidad que está interesada en formar el primer Fondo Mutuo de Inversión Extranjera en Estados Unidos.

Esta fue una de las últimas actividades desarrolladas por el Secretario de Estado, antes de emprender viaje a Chile, desde Washington, donde participó en la reunión anual del Fondo Monetario Internacional y del Banco Mundial.

También, en su nutrida agenda de trabajo de ayer figuró una entrevista con el presidente del International Financial Corporation, William Ryry.

Paralelamente sostuvo conversaciones con el subdirector del Banco Mundial, personero que juega un papel clave, en los planes de financiamiento de la economía chilena.

PLAN BAKER

WASHINGTON, 30 (AP).— Los representantes de países de Latinoamérica reaccionaron conforme a sus propias realidades nacionales al discurso pronunciado hoy por el secretario del Tesoro norteamericano James A. Baker, ante la asamblea celebrada aquí por el Fondo Monetario Internacional (FMI) y el Banco Mundial (BM).

Un portavoz del Ministro de Hacienda chileno Hernán Büchi, cuyo país sigue la política monetarista del FMI, dijo que lo manifestado por Baker contenía "sugerencias específicas positivas de pronta aplicación".

Por su parte, un vocero del ministro de Economía brasileño Luis Carlos Bresser Pereira, cuyo país hace frente a la estrategia del FMI, dijo que la alocución del funcionario norteamer-

cano "contiene lo que anticipábamos. Es mucho lo que falta por recorrer".

Baker dijo que la actual estrategia para el control de la deuda externa "continúa siendo tan válida como cuando se la formuló. Primero está la importancia central del crecimiento económico. Segundo, se requieren reformas liberalizantes en las economías de los países endeudados. Tercero, para apoyar esas reformas se necesita capital en la forma de nuevo capital, la conversión de parte de la deuda en inversiones, y la repatriación del capital que se ha fugado".

El portavoz chileno dijo que la propuesta de Baker es tan realista que su país ya practica muchas de sus recomendaciones.

FONDO ESPECIAL

WASHINGTON, 30 (EFE).— La nueva idea lanzada hoy por EE.UU. de crear un fondo especial, dentro del Fondo Monetario Internacional (FMI), para absorber los efectos negativos de los factores externos en las naciones altamente endeudadas fue recibida hoy con "sorpresa" en los medios financieros latinoamericanos.

Suscrito nuevo contrato

Invierten \$ 2.850 millones para el "Proyecto Alfalfal"

■ Convenio entre Chilectra Generación y consorcio internacional

Un contrato para la construcción del "Túnel Olivares" y otras obras asociadas del Proyecto Hidroeléctrico Alfalfal que compromete una inversión del orden de los 2 mil 850 millones de pesos suscribió anoche la Compañía Chilena de Generación Eléctrica S.A. (Chilectra Generación) con un consorcio internacional.

El acuerdo fue firmado por el gerente general de Chilectra Generación, Edison Román Metthey y las empresas "Astaldi" de Italia —representada por Andrea Gentili y Paolo Morosi— y "Penedile" de Argentina, representada por Enrico Postacchini.

De acuerdo a lo informado, las obras —que significarán 24 kilómetros de túneles, único en Latinoamérica— se iniciarán de inmediato, esperándose su término en el primer semestre de 1990.

El proyecto Hidroeléctrico Alfalfal se encuentra en el Cajón del Colorado, a poco más de 40 kilómetros de Santiago y según lo señalado, significa una inversión global de 285 millones de dólares, 114 de ellos aportados por el Banco Interamericano de Desarrollo, BID. La central abastecerá de energía eléctrica a la Región Metropolitana y V Región.



INTENDENCIA REGION METROPOLITANA

- 1.— Llámese a propuesta pública para el estudio denominado: "Proyecto de Arquitectura y Especialidades Reposición Hospital de Talagante".
- 2.— Podrán participar los arquitectos y/o consultores inscritos en el Registro Nacional de Constructores del MINVU, o en el MOP (2ª Categoría o superior) o los profesionales que acrediten haber ejecutado trabajos de proyectos de construcción de salud, que se hayan construido por un monto no inferior a 16.000 U.F. y los consultores de organismos internacionales en esta materia.
- 3.— La venta de Bases se realizará los días 2, 5, 6, 7 y 8 de octubre de 1987, en la Intendencia Metropolitana, ubicada en Moneda esquina Morandé s/n, 4º piso, Oficina 404.
- 4.— La recepción de propuesta se realizará el día 23 de octubre de 1987 según bases en la sala 211 de la Intendencia Metropolitana, ubicada en el 2º piso del edificio en Moneda esquina Morandé s/n.
- 5.— El valor de las bases será de \$ 5.000 (IVA Inc.).

DERECHO DE APROVECHAMIENTO DE AGUAS EN ESTERO RENEGADO

Julio Echevarría Abarca, Director General de Obras Públicas, domiciliado en Morandé 59, Santiago, en representación del Fisco-Dirección de Riego, al señor Director General de Aguas digo:

1.— Solicito un derecho de aprovechamiento no consuntivo de ejercicio permanente y continuo de aguas superficiales y corrientes del estero Renegado que se utilizará para generar fuerza motriz en una planta hidroeléctrica de propiedad de la Dirección de Riego.

El estero Renegado es afluente del río Diguillín y se encuentra en la comuna de Pinto, provincia de Ñuble, VIII Región.

2.— La cantidad de agua que se solicita es de 550 l/s.

3.— Las aguas que se solicitan se captarán gravitacionalmente en un punto de coordenadas geográficas: 36° 52' de latitud sur y 71° 39' de longitud oeste.

4.— La bocatoma mediante la cual se extraerán los derechos solicitados se encuentra en la orilla izquierda del estero Renegado, 35 m. aguas arriba de la confluencia de éste con el río Diguillín.

5.— La restitución de las aguas, se hará en un punto de la ribera izquierda del estero Renegado, situado a una distancia de 30 m. aguas abajo del punto en que serán extraídas.

6.— Entre los puntos de captación y restitución de las aguas, existe un desnivel de 30 m.

Con éxito culminó "Cruzada Nacional de Desarrollo Social"

Empresarios donan 455 bibliotecas a escuelas de todo el territorio

■ Confederación de la Producción y del Comercio otorgó distinción especial a LA NACION por su aporte a esta campaña que favorece a niños de las regiones del país

Un total de 455 bibliotecas —cada una de ellas compuesta de 700 volúmenes— entregó el empresariado chileno a diversas escuelas del país, tras concluir exitosamente la "Cruzada Nacional de Desarrollo Social" para dotar de estos textos a los establecimientos educacionales.

La iniciativa —impulsada por la Confederación de Producción y del Comercio— contó con la adhesión de numerosas empresas, instituciones y particulares, las que desde el 11 de agosto último reunieron los textos de estudio.

Ayer, en una ceremonia que contó con la asistencia del Ministro de Agricultura, Jorge Prado, el subsecretario de Educación, René Salame, el presidente de la Confederación de la Producción y del Comercio, Manuel Feliú, autoridades de Gobierno y dirigentes empresariales, culminó oficialmente la iniciativa.

MANUEL FELIÚ

Tras la presentación de conjuntos folclóricos provenientes de diversas escuelas, el presidente de la Confederación de la Producción y del Comercio, Manuel Feliú expresó su satisfacción por la respuesta obtenida, señalando que "con esta campaña, hemos demostrado que

con buena voluntad y con espíritu de colaboración se pueden llevar adelante grandes iniciativas y grandes obras. Esa es la gran particularidad de las sociedades que están conscientes de que hay que luchar para mejorar el futuro. Esa es la lección que hemos aprendido en estos meses de intensa y enriquecedora campaña. Ese es el ejemplo que hemos dado al mundo".

Añadió Feliú que "si queremos un país mejor, somos nosotros los llamados a crear las condiciones para que el trabajo y la productividad nos permitan a cada uno de los chilenos la posibilidad de vivir dignamente, tanto en lo material como en lo intelectual, logrando el justo y armónico equilibrio entre bienes y cultura".

Dijo luego que "el empresario chileno, de esta manera ha adquirido un compromiso trascendental. Ha aceptado un desafío histórico. Un desafío con el futuro. Con un futuro mejor y más lleno de posibilidades, todas posibilidades que solo se pueden alcanzar con educación, instrucción y cultura".

Dijo Feliú que "es deber de todos nosotros luchar contra el subdesarrollo. Es obligación nuestra participar activamente en la formación de una generación próxima, más preparada y mejor dotada".

RENE SALAME

Por su parte, el subsecretario de Educación, René Salame también manifestó su satisfacción por la iniciativa empresarial, indicando que "labores como esta son las que enriquecen a un país".

Añadió que "no sólo es deber de un determinado sector velar por la educación de los niños sino que esta es una tarea que compromete a todos los chilenos, de ahí la importancia de la iniciativa llevada a cabo por la Confederación de la Producción y del Comercio".

DISTINCIONES

Tras estas palabras, se distinguió especialmente a las empresas y medios de comunicación que colaboraron de manera activa en esta campaña, recibiendo el diario LA NACION un estímulo especial de parte de la Confederación de la Producción y del Comercio.

También se distinguió públicamente a diversas empresas, entre ellas al Banco del Estado, Banco Concepción, de Crédito e Inversiones, Chiletra Metropolitana, ENDESA, CODELCO, Disputada de Las Condes, Viña Concha y Toro, CAP, Electromat, canales de televisión y medios de comunicación escritos, entre otros.



El presidente de la Confederación de la Producción y del Comercio, Manuel Feliú, otorga el galardón con que esa entidad distingue a LA NACION. Recibe el galardón —a nombre del director— la editora de Economía, Viviana Apud.

En faenas mineras

En marcha proyecto para disminuir contaminación

■ Plan fue acogido favorablemente por Odeplan y el Ministerio de Minería

El Ministerio de Minería y la Oficina de Planificación Nacional, Odeplan, acogieron un proyecto elaborado por el Centro de Investigación Minera y Metalúrgica, CIMM, para evaluar y controlar la contaminación en las faenas mineras.

Posteriormente el plan fue presentado a la Japonesa Internacional Cooperation Agency (JICA), con el fin de solicitar el apoyo del Gobierno de Japón, en el marco de un convenio bilateral existente entre Japón y Chile.

Luego de varias reuniones previas al encuentro con el JICA, se efectuaron reuniones de trabajo con la misión japonesa de implementación, organizada por la entidad japonesa, presidida por Toshio Kitamura, lográndose un acuerdo que permitirá a nuestro país contar con la experiencia y tecnología japonesa en materia de contaminación minera.

BECA S A JAPON

El Proyecto contempla además, un programa de becas para Japón de profesionales chilenos como contraparte. Este programa se inició con la llegada a Japón de 4 profesionales del CIMM, por el período comprendido entre el 24 de julio y 26 de septiembre de 1987. Con ello se espera lograr formar un número importante de profesionales chilenos especializados en contaminación minera.

Otro gran aporte que hará el gobierno de Japón de CIMM serán los equipos e instrumentos necesarios para el desarrollo del Proyecto, cuya primera partida de equipos llegará a Chile en los meses de marzo de 1988. Las principales fuentes de contaminación minera detectadas en Chile y a las que se le dará énfasis en los estudios que se realizarán durante la vigencia del Convenio JICA — CIMM son:

— Calidad del aire en las minas, tanto subterráneas como a cielo abierto, causada por polvos en suspensión y por gases tóxicos, principalmente CO, NO₂ y SO₂, por partículas orgánicas producidas por equipos Diesel.

— Calidad del aire producida por gases, polvos y elementos volátiles, especialmente SO₂, As, NO_x y metales pesados emitidos por las fundiciones.

— Contaminación de aguas causadas por el descarte de lodos de plantas concentradoras en tierra y en el mar, los que contienen reactivos residuales, metales pesados, principalmente Mo, Cu, As y Fe y sólidos en suspensión, que producen reacciones químicas y turbidez en agua.

— Contaminación de aguas por soluciones y descartes de plantas hidrometalúrgicas, que juegan un papel importante en los ácidos, cianuros, metales pesados y sólidos.

— Como problemas menos generalizados se ve la contaminación de aguas producidas por aguas ácidas diluidas descartadas en plantas de ácido sulfúrico; derrame y descarte de productos del proceso de purificación del electrolito, especialmente barros arsenicales; evacuación de aguas de minas.

Edita obra para mercado de valores

La Bolsa de Comercio de Santiago ha editado recientemente el libro "El Mercado de Valores en Chile: Análisis Teórico y Características", del autor Rigo Parada Daza.

Parada es profesor e investigador de la Facultad de Ciencias Económicas y Administrativas de la Universidad de Concepción, Master en Administración y Dirección de Empresas y autor de numerosos artículos publicados en diversas revistas nacionales y extranjeras. Hace un par de años obtuvo el premio Price Waterhouse por una de sus monografías en temas económicos.

En el texto se presentan los elementos conceptuales para comprender el significado, la importancia y funciones principales del Mercado de Valores. Se hace especial referencia a las características de la Bolsa de Comercio de Santiago. Es, pues, un libro que permite introducir al lector a un estudio formal del Mercado Bursátil.

PUBLICACION DE TARIFAS DE LAS EMPRESAS QUE SUSCRIBEN

En conformidad con lo dispuesto en el artículo 114 del DFL N° 1 de 1982 del Ministerio de Minería y en virtud de los decretos N° 272 de 1984, N° 113 y N° 114 de 1987, todos del Ministerio de Economía, Fomento y Reconstrucción, las empresas concesionarias de servicio público eléctrico de distribución que suscriben informan las tarifas que rigen desde el 1° de octubre de 1987. Las denominaciones y las condiciones de aplicación de las tarifas son las del decreto N° 272 antes citado.

	EMELAT S.A.	EDELMA S.A.
BT1 Cargo Fijo (\$/mes)	289.008	289.008
Cargo por Energía Base (\$/kWh)	19.6716	15.6444
Cargo por Energía Adicional de Invierno (\$/kWh)	41.6712	38.0736
BT2 Cargo Fijo (\$/mes)	289.008	289.008
Cargo mensual por Potencia Contratada (\$/kW/mes):		
a) Consumos parcialmente presentes en punta	2000.04	1835.04
b) Consumos presentes en punta	3000.00	2854.44
Cargo por Energía (\$/kWh)	9.6720	5.4504
BT3 Cargo Fijo (\$/mes)	459.972	459.972
Cargo mensual por Demanda Máxima Leída (\$/kW/mes):		
a) Consumos parcialmente presentes en punta	2000.04	1835.04
b) Consumos presentes en punta	3000.00	2854.44
Cargo por energía (\$/kWh)	9.6720	5.4504
BT4.1-BT4.2-BT4.3		
Cargo Fijo (\$/mes)	673.704	673.704
Cargo mensual por Demanda Máxima de Potencia en horas de punta de invierno (\$/kW/mes)	2407.08	2286.48
Cargo mensual por Potencia Contratada o Suministrada (\$/kW/mes)	592.92	567.96
Cargo por Energía (\$/kWh)	9.6720	5.4504
AT2 Cargo Fijo (\$/mes)	289.008	289.008
Cargo mensual por Potencia Contratada (\$/kW/mes):		
a) Consumos parcialmente presentes en punta	1229.16	1081.32
b) Consumos presentes en punta	1741.32	1622.04
Cargo por Energía (\$/kWh)	8.4768	4.7772
AT3 Cargo Fijo (\$/mes)	459.972	459.972
Cargo mensual por Demanda Máxima Leída (\$/kW/mes):		
a) Consumos parcialmente presentes en punta	1229.16	1081.32
b) Consumos presentes en punta	1741.32	1622.04
Cargo por energía (\$/kWh)	8.4768	4.7772
AT4.1-AT4.2-AT4.3		
Cargo Fijo (\$/mes)	673.704	673.704
Cargo mensual por Demanda Máxima de Potencia en horas de punta de invierno (\$/kW/mes)	1494.36	1386.60
Cargo mensual por Potencia Contratada o Suministrada (\$/kW/mes)	246.96	235.44
Cargo por Energía (\$/kWh)	8.4768	4.7772

Estos precios incluyen el Impuesto al Valor Agregado.

EMPRESA ELECTRICA ATACAMA S.A. (EMELAT) (S.A.)
EMPRESA ELECTRICA DE MAGALLANES S.A. (EDELMA) (S.A.)

Decretan continuidad de giro para la compañía

Asegurado pleno abastecimiento de gas para zona de Concepción

CONCEPCION (Por Remijio Chamorro R.). Ningún tipo de alteraciones experimentará el abastecimiento de gas para la zona penquista, luego que, tras decretada la quiebra de la Compañía de Gas de Concepción, el síndico Amos Samaniego dispusiera la continuidad de giro.

La seguridad fue entregada tanto por parte del síndico como por fuentes de los abogados de la empresa, luego de conocida la quiebra, la que se produjo al rechazar la junta de acreedores de la compañía un convenio que había propuesto ésta como consecuencia de su difícil situación financiera.

Entre los acreedores se cuenta, por la parte nacional, a los bancos del Estado y de Chile, CORFO, ENACAR, Siderúrgica Huachipato, y por los extranjeros instituciones financieras francesas como el "Banque de L'Union Européenne", que no se hicieron representar en la ocasión.

PASIVOS

Las dificultades económicas de la Compañía de Gas de Concepción se expresaban en un pasivo de 4 mil 300 millones de pesos, derivado de préstamos de las instituciones galas para la construcción de la nueva planta del barrio industrial Cuatro Esquinas de Talcahuano. Asimismo, se indicó que la deuda aumentó por el atraso en la construcción de la planta, y por valorización de la moneda francesa. También se acusó por la empresa local, en lo referente a los atrasos, un incumplimiento de la empresa especializada francesa que abordó técnicamente el proyecto.

BOLESA

Ayer : \$ 225,35
Hoy : \$ 225,42
Mañana : \$ 225,50

Ayer : \$ 3.804,27
Hoy : \$ 3.810,04
Mañana : \$ 3.811,80

Ayer : \$ 3.808,14
Hoy : \$ 3.810,05
Mañana : \$ 3.811,97

Comprador : \$ 239
Vendedor : \$ 241,50

NOTAS

IPC

Agosto: 1,4%

UNIDAD TRIBUTARIA
Septiembre: \$ 6.617UNIDAD REAJUSTABLE
Septiembre: \$ 36,59PRECIO DEL
COBRE
Ayer 84,013 cts. US\$

Ya en agosto pasado los acreedores europeos habían notificado del servicio pronto del préstamo de cuatro millones de dólares, más la cancelación de otros créditos, la empresa había propuesto a su vez a sus acre-

dores una condonación y/o capitalización del 70 por ciento de los créditos y el pago del saldo en quince años, en unidades de fomento y con un interés del tres por ciento, lo que fue rechazado.

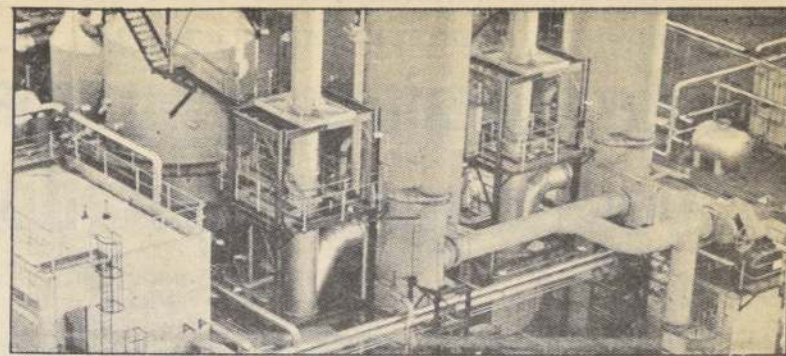

Tras decretar su continuidad, la Compañía de Gas de Concepción seguirá abasteciendo a los habitantes de la VIII Región.

LA BOLESA

RESUMEN DE ACCIONES TRANSADAS

ACCIONES	UNIDADES	TOTAL TRANSADO (\$)	MEDIO	PRECIOS (\$)	VARIACION DIARIA (%)	RENTAB. % AÑO 87	PRESEN % AÑO 87
ANDINA	261.321	4.050.476	15,50	15,50 T	0,00	+ 140,29	64,86
CAJAREASE	40.000	10.000.000	250,00	250,00 TOD	+ 2,04	+ 56,65	—
CAP	284.717	60.749.586	213,37	210,00 T	- 4,44	+ 125,91	100,00
CAROLINA	48.590	1.097.550	22,59	22,50 TOD	- 2,17	+ 72,09	88,65
CARTONES	39.011	19.660.325	503,97	505,00 T	- 0,98	+ 55,54	100,00
CCT	100	43.000	430,00	430,00 T	0,00	+ 41,53	83,70
CEMENTOS	1.000	270.000	270,00	270,00 T	0,00	+ 100,74	72,97
CERVEZAS	118.810	9.252.253	77,87	80,00 T	- 3,61	ESP	98,38
CHILE-A	100.000	75.000	0,75	0,75 T	0,00	- 51,30	77,84
CHILE-B	20.000	52.000	2,60	2,60 T	0,00	- 6,30	67,57
CHILGENER	26.754	27.922.375	1.043,67	1.045,00 T	- 1,42	+ 61,89	100,00
CHILMETRO	158.650	27.101.094	170,82	170,00 T	- 1,73	+ 107,79	100,00
CHILQUINTA	630	1.178.100	1.870,00	1.870,00 T	0,00	+ 89,13	84,32
CHOLGUAN	10.692	309.823	28,98	29,00 T	- 3,33	+ 151,72	88,65
COLBUN	48.200	530.200	100,00	11,00 T	0,00	- 8,33	26,40
COLINA	20.000	480.000	24,00	24,00 T	+ 4,35	+ 46,21	29,70
COLOSO	8.340	1.776.270	212,98	213,00 T	0,00	+ 201,88	99,46
(A-B-C)							
COPEC	213.428	39.244.568	183,88	183,00 T	- 2,14	+ 129,90	100,00
TP0188	171.827	35.740.016	208,00	208,00 T	0,48	ESP	—
COPIAPO	18.538	2.781	0,15	0,15 N	0,00	ESP	—
CREDITO-A	2.000	30.000	15,00	15,00 N	0,00	+ 113,68	—
CRISTALES	7.423	1.120.873	151,00	151,00 T	0,00	+ 58,82	33,51
CTI	2.331.025	2.323.428	1,00	0,99 T	- 3,88	- 2,85	100,00
ELECTRICID	18.615	1.434.740	77,07	76,00 T	- 2,56	+ 62,67	96,22
EMILIANA	49.650	183.705	3,70	3,70 TOD	0,00	+ 194,58	58,90
ENDESA	62.451	969.639	15,53	15,65 T	- 2,19	- 11,64	79,46
ENTEL	25.095	11.794.650	470,00	470,00 T	0,00	+ 88,02	99,46
EPERVA-A	3.669	1.515.297	413,00	413,00 T	0,00	+ 118,73	98,38
GAS STGO	250	23.750	95,00	95,00 N	0,00	+ 48,30	85,41
HIPICO	1	1.050.000	1.050.000,00	1.050.000,00 T	0,00	+ 66,67	16,70
HORNOS	1.087.794	1.631.692	1,50	1,50 T	0,00	+ 114,88	15,60
IANSA	4.977.148	14.150.659	2,84	2,82 T	- 0,35	+ 99,77	99,46
INDO-A	66.740	13.407.174	200,89	200,00 T	- 1,48	+ 110,16	99,46
INDUS	27.726.388	244.392	0,15	0,16 T	0,00	+ 89,13	100,00
INFORSA	1.273.172	6.864.562	5,39	12,00 T	0,00	ESP	88,11
INTEROCEAN	10.000	300.000	30,00	28,00 VPM	- 6,67	+ 21,74	14,05
LABCHILE	349.161	3.887.463	11,13	11,50 T	+ 15,00	+ 73,36	98,92
LECHESUR	254	5.334	21,00	20,50 N	0,00	+ 70,83	—
LUCCHETTI	120.108	1.293.912	10,77	10,80 T	- 1,82	- 3,96	71,35
MADECO	8.325	4.282.525	514,42	513,00 TOD	- 0,39	+ 47,33	92,43
MADERAS	34.300	773.250	22,54	22,50 T	- 2,17	+ 110,29	87,03
MARINSA	162	2.381	14,70	14,70 N	0,00	+ 62,27	89,19
MINERA	8.100	1.744.000	215,31	215,00 T	- 2,27	+ 41,28	74,05
PASUR	3.300	585.040	177,28	176,00 T	0,00	+ 58,19	77,84
PIZARREÑO	1.000	78.000	78,00	78,00 T	0,00	+ 62,52	77,84
POLO	4	480.000	120.000,00	120.000,00 T	- 7,69	+ 96,72	32,90
PROFOR	107.414	12.383.655	115,29	116,00 T	- 3,33	- 7,04	—
PUERTO	2.293	71.083	31,00	31,00 TOD	0,00	+ 117,91	81,60
SANTIAGO-B	35.000	35.000	1,00	1,00 N	0,00	- 47,90	33,51
SCHWAGER	460.290	3.592.660	7,81	7,75 T	- 3,13	+ 73,18	78,38
SIEMEL	18.946	1.139.260	60,13	60,00 T	- 4,76	+ 128,57	84,86
SIPSA	2.100	378.000	180,00	180,00 TOD	0,00	+ 59,00	35,14
SOCOESA-B	6.648.000	465.360	0,07	0,07 TOD	0,00	ESP	82,70
SOQUIMICH	101.276	41.207.143	406,88	404,00 T	- 1,46	+ 124,85	100,00
TATTERSALL	100.000	55.000	0,55	0,55 T	0,00	- 35,29	74,05
TELEFONOS	214.087	37.255.956	174,02	176,00 T	+ 0,86	+ 86,42	100,00
(A-B)							
TEXVINA	158.000	252.800	1,60	1,60 T	- 5,88	+ 284,24	11,35
VAPORES	405.405	16.175.660	39,90	39,90 T	- 0,13	+ 74,68	92,43

Total Acciones	\$	429.584.126
Total Renta Fija	\$	829.860.801
Total Intermediación Financiera	\$	6.913.114
Total General Transado	\$	1.266.358.041

I = Acción componente del Índice de Precios Selectivo de Acciones, conformado por las 40 acciones de mayor presencia bursátil.

Rentab. % = Es el mayor valor de la inversión en una acción en el período señalado, suponiendo que se adquiere al principio del período y se

vende al final, considerando las emisiones de pago, la reinversión de dividendos y repartos y la variación del precio en el período.

ESP = Sociedad en situación especial. (Patrimonio negativo y/o en cesación de pagos y o en liquidación.)

Presen % = Número de días que registraron

transacciones expresado como porcentaje del número de días hábiles bursátiles del año 1987. (Considera aquellas presencias cuyo valor es igual o superior al 10%).

TP = Operaciones a plazo cuya fecha de vencimiento es en el mes y año que se indica.

	INDICE DIA 30-09-87	DIA ANTERIOR	VARIACION (%) RESPECTO A:		
			SEMANA ANTERIOR	MES ANTERIOR	30-12-86
IGPA	409,66	- 0,89	- 1,81	+ 7,92	+ 56,26
IPSA	194,00	- 1,35	- 2,09	+ 11,83	+ 94,00

Iraníes dicen que confrontación está próxima

Golfo Pérsico se puebla de naves de guerra estadounidense

BAHREIN, 30 (REUTER).— Helicópteros barreminas guiaban hoy a un grupo de naves de guerra estadounidenses hacia el Golfo Pérsico, tras un ataque de una cañonera aparentemente tripulada por guardias revolucionarios iraníes a un petrolero griego.

Al mismo tiempo, el presidente del Parlamento iraní dijo, según informó hoy la agencia noticiosa IRNA, que Washington se encontraba cerca de una confrontación con Teherán, que libra una lucha con Irak en el Golfo desde hace siete años.

En Dubai, un vocero del Departamento de Defensa informó que la nueva operación, por la que unos 15 buques de guerra estadounidenses atraviesan el Estrecho de Ormuz en dirección al norte, intenta proteger a dos cargueros de ese país.

Pero este paso fue descrito por un oficial del Pentágono como una misión de abastecimiento de rutina, que no constituía un nuevo convoy de buques norteamericanos comerciales.

Los Estados Unidos anunciaron ayer que la Armada escoltaba el cisterna kuwaití re-

matriculado Gas Prince a través del Golfo hacia el sur. No había enfrentado ningún problema en el primer tramo de su viaje, señalaron hoy oficiales.

Fuentes navieras en Dubai afirmaron que el petrolero cargado con gas licuado fue avistado costa afuera de Dubai y se esperaba que atravesara el Estrecho de Ormuz en las próximas horas.

También fuera de la costa de Dubai, el cisterna griego de 38.000 toneladas, Koriana, fue atacado por una cañonera que lanzó granadas impulsadas por cohetes y ráfagas de ametralladoras.

PREPARACION EN ALEMANIA

HAMBURGO, Alemania Occidental, 30 (AP).— Tropas especiales norteamericanas se están entrenando en el sur de Alemania Occidental para una posible acción en la región del Golfo Pérsico, dijo hoy una revista alemana.

Pero el Ejército estadounidense negó que sus tropas se estén entrenando para una misión en el Golfo Pérsico.

"El batallón lomo de tropas especiales no se está adiestrando para ningún operativo en el Golfo Pérsico", dijo a la Associated Press Harold Fleenor, un vocero del Ejército norteamericano en Heidelberg.

La revista Stern, con sede en Hamburgo, dijo que las tropas especiales "han estado durante días en alto estado de alerta", aparentemente dispuestas a viajar al Golfo Pérsico.

Un destacamento de las tropas ha estado recientemente a bordo del portaviones Ranger, dijo Stern. El Ranger ha estado operando en el mar de Arabia.

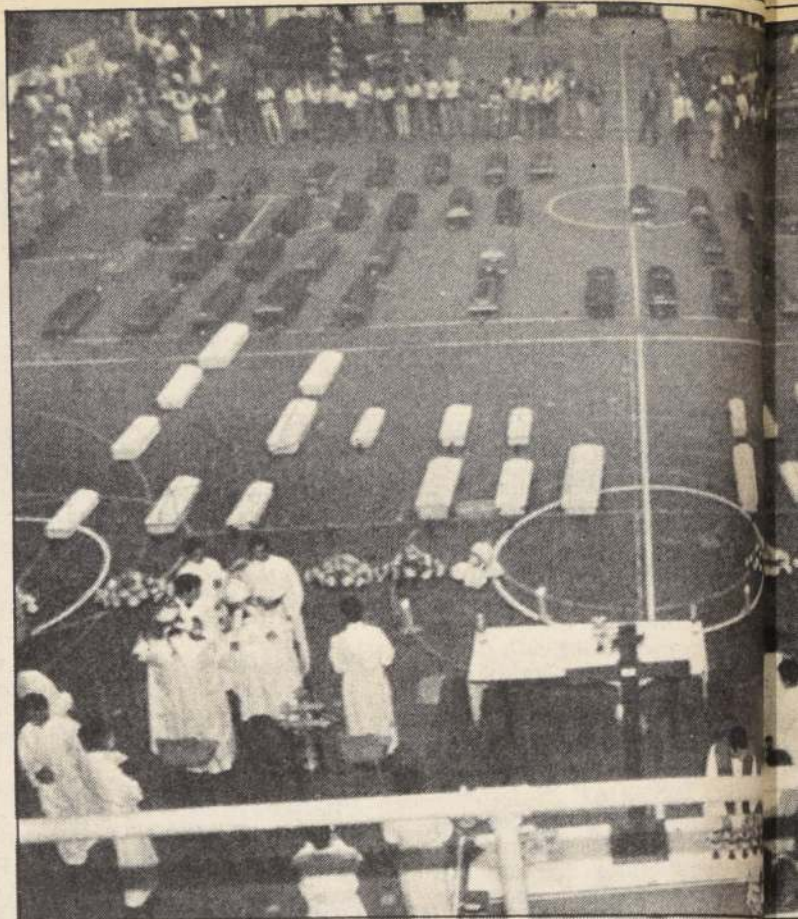

El cardenal de Medellín, Alfonso López Trujillo, oficia una misa en el altar de barro que sepultó un poblado entero. Varios de los muertos, aparecen en el centro del gimnasio durante el oficio religioso.

Habrà estrecho contacto con Bonn al desarrollarse

Kohl y Bush prometen de la OTAN ante pe

BONN, 30 (REUTER).— El vicepresidente norteamericano, George Bush, dijo hoy al canciller germano federal, Helmut Kohl, que los acuerdos sobre desarme de las superpotencias no disminuiría la voluntad de los Estados Unidos de defender a Europa y prometió estrecho contacto con Bonn al desarrollarse las negociaciones.

El líder germano federal, Helmut Kohl, dijo hoy al vicepresidente norteamericano, George Bush, que los acuerdos sobre desarme de las superpotencias no disminuiría la voluntad de los Estados Unidos de defender a Europa y prometió estrecho contacto con Bonn al desarrollarse las negociaciones.

Más ruido que daños

Bombas en Madrid obligan a suspender juicios a ETA

MADRID, 30 (REUTER).— Dos bombas estallaron hoy cerca de un tribunal en el centro de Madrid durante un importante juicio contra guerrilleros vascos, causando pánico pero no víctimas, dijo la policía.

Empleados de oficina salieron despididos a la calle y la policía que había sido puesta en estado de alerta total ante posibles represalias durante el juicio a ocho presuntos separa-

tistas de la ETA (Patria y Libertad), despejó el área de las bombas.

Funcionarios del Ministerio del Interior dijeron que hubo más daños y que las bombas causaron daños a la casa de los abogados que defendían a los acusados cerca del tribunal, pero no víctimas.

A partir de esta tarde

Diario La Prensa vuelve a circular en Nicaragua

MANAGUA, 30 (EFE).— Los técnicos de la rotativa del diario "La Prensa" ultimaban hoy la puesta a punto de las máquinas para la edición de mañana jueves, día en que el periódico opositor nicaragüense volverá a circular tras un cierre de quince meses.

Uno de los propietarios del diario dijo a EFE que esperan una tirada de 250.000 ejemplares, que comenzarán a salir de la rotativa hacia las 15 horas locales (21:00 GMT).

Agregó que la edición de mañana contará con dos editoriales de prime-

ra página y con "críticas fundamentadas", dirigidas al gobierno sandinista.

"La Prensa sale sin prejuicios, objetiva e imparcial, y con la voluntad de hacer la verdad contra las instituciones, pero si es atacada se defenderá", anunció el portavoz de la empresa.

Mientras, los técnicos cuidadosamente el estado de las máquinas para hacer las pruebas esta tarde, a fin de comprobar su buen funcionamiento.

TARIFAS DE SUMINISTRO

De conformidad con lo dispuesto en el Artículo N° 114 del DFL N° 1 de 1982 del Ministerio de Minería y en el decreto N° 272 de 1984 del Ministerio de Economía, Fomento y Reconstrucción, la Compañía General de Electricidad Industrial S.A. informa que, a contar del 1° de octubre de 1987 las tarifas que aplicará a sus clientes serán los valores que a continuación se indican.

Las denominaciones empleadas y las condiciones de aplicación corresponden a las del decreto N° 272 de 1984 del Ministerio de Economía, Fomento y Reconstrucción.

TARIFA SIMPLE (BT1)	Cargo Fijo Mensual (\$/mes)	Cargo por Energía Base (\$/kwh)	Cargo por Energía Adicional Invierno (\$/kwh)
CGEI 1	289,0	16,733	37,310
CGEI 2	289,0	15,916	35,360
CGEI 3	289,0	15,175	34,340
CGEI 4	289,0	15,564	35,202
CGEI 5	289,0	15,082	34,910

TARIFA DE POTENCIA CONTRATADA (BT2)	Cargo Fijo Mensual (\$/mes)	CARGO MENSUAL POR POTENCIA Consumos Parcialmente Presentes en Punta (\$/kw/mes)	CARGO MENSUAL POR POTENCIA Consumos Presentes en Punta (\$/kw/mes)	Cargo por Energía (\$/kwh)
CGEI 1	289,0	1683,6	2618,9	7,380
CGEI 2	289,0	1590,9	2474,7	7,078
CGEI 3	289,0	1568,0	2439,1	6,464
CGEI 4	289,0	1606,7	2499,3	6,638
CGEI 5	289,0	1622,3	2523,5	6,070

TARIFA DE DEMANDA MAXIMA LEIDA (BT3)	Cargo Fijo Mensual (\$/mes)	CARGO MENSUAL POR DEMANDA MAXIMA LEIDA Consumos Parcialmente Presentes en Punta (\$/kw/mes)	CARGO MENSUAL POR DEMANDA MAXIMA LEIDA Consumos Presentes en Punta (\$/kw/mes)	Cargo por Energía (\$/kwh)
CGEI 1	459,97	1683,6	2618,9	7,380
CGEI 2	459,97	1590,9	2474,7	7,078
CGEI 3	459,97	1568,0	2439,1	6,464
CGEI 4	459,97	1606,7	2499,3	6,638
CGEI 5	459,97	1622,3	2523,5	6,070

TARIFAS HORARIAS (BT4.1 - BT4.2 - BT4.3)	Cargo Fijo Mensual (\$/mes)	Cargo Mensual Demanda Máx. de Pot. Horas de Punta (\$/kw/mes)	Cargo Mensual Pot. Contratada o Suministrada (\$/kw/mes)	Cargo por Energía (\$/kwh)
CGEI 1	673,70	1999,2	619,7	7,380
CGEI 2	673,70	1855,0	619,7	7,078
CGEI 3	673,70	1819,5	619,7	6,464
CGEI 4	673,70	1879,6	619,7	6,638
CGEI 5	673,70	1903,8	619,7	6,070

TARIFA DE POTENCIA CONTRATADA EN ALTA TENSION (AT2)	Cargo Fijo Mensual (\$/mes)	CARGO MENSUAL POR POTENCIA Consumos Parcialmente Presentes en Punta (\$/kw/mes)	CARGO MENSUAL POR POTENCIA Consumos Presentes en Punta (\$/kw/mes)	Cargo por Energía (\$/kwh)
CGEI 1	289,0	891,8	1337,7	6,468
CGEI 2	289,0	808,0	1212,0	6,203
CGEI 3	289,0	787,3	1181,0	5,665
CGEI 4	289,0	822,3	1233,5	5,818
CGEI 5	289,0	836,4	1254,6	5,320

TARIFA DE DEMANDA MAXIMA LEIDA EN ALTA TENSION (AT3)	Cargo Fijo Mensual (\$/mes)	CARGO MENSUAL POR DEMANDA MAXIMA LEIDA Consumos Parcialmente Presentes en Punta (\$/kw/mes)	CARGO MENSUAL POR DEMANDA MAXIMA LEIDA Consumos Presentes en Punta (\$/kw/mes)	Cargo por Energía (\$/kwh)
CGEI 1	459,97	891,8	1337,7	6,468
CGEI 2	459,97	808,0	1212,0	6,203
CGEI 3	459,97	787,3	1181,0	5,665
CGEI 4	459,97	822,3	1233,5	5,818
CGEI 5	459,97	836,4	1254,6	5,320

TARIFAS HORARIAS EN ALTA TENSION (AT4.1 - AT4.2 - AT4.3)	Cargo Fijo Mensual (\$/mes)	Cargo Mensual Demanda Máx. de Pot. Horas de Punta (\$/kw/mes)	Cargo Mensual Pot. Contratada o Suministrada (\$/kw/mes)	Cargo por Energía (\$/kwh)
CGEI 1	673,70	1078,3	259,4	6,468
CGEI 2	673,70	952,6	259,4	6,203
CGEI 3	673,70	921,6	259,4	5,665
CGEI 4	673,70	974,1	259,4	5,818
CGEI 5	673,70	995,2	259,4	5,320

Estos precios incluyen el Impuesto al Valor Agregado (IVA).

COMPAÑIA GENERAL DE ELECTRICIDAD INDUSTRIAL S.A.

Al exterior

Argentina reactiva la venta de armas

BUENOS AIRES, 30 (REUTER).— Argentina reactiva la comercialización de armas al exterior comenzando con la venta de dos corbetas misilísticas probablemente a un país europeo en las próximas semanas, dijeron fuentes militares.

Agregaron que el objetivo es lograr una agresiva política comercial, en base a una diversificación industrial y desarrollo de ciertas tecnologías militares de punta.

Las fuentes dijeron que en las próximas semanas se decidirá la venta de dos corbetas "Meko 140", de fabricación alemana, equipadas con cañones y misiles Exocet, proyectiles utilizados con mucho éxito contra las naves británicas en la guerra que Argentina libró en 1982 por las Islas Malvinas.

Agregaron los informantes que Portugal podría adquirir las corbetas, aunque también mencionaron que Perú y Ecuador estaban interesados.

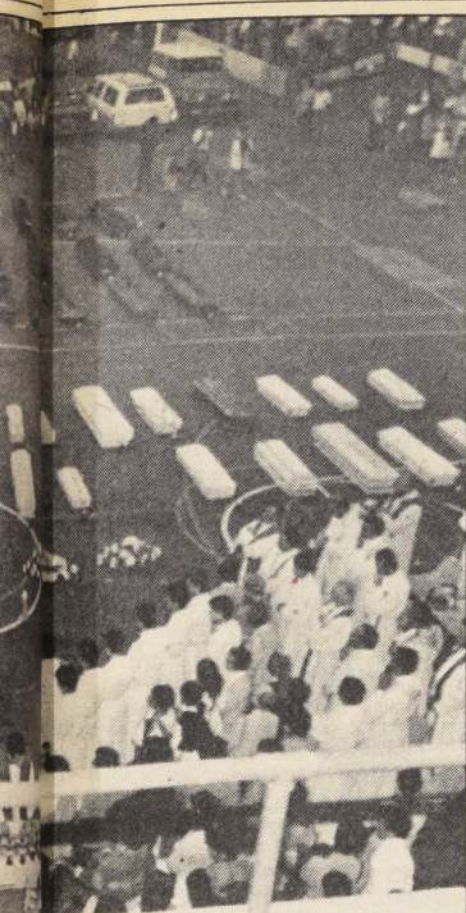

nisa rierto de esta ciudad por las victi-
le los muertos que han podido ser resca-
gioso

arsees

Resolidaridad pe desarme

Europa Occidental mientras avanza-
a hacia un tratado con la Unión So-
ética que veda las Fuerzas Nuclea-
es de Alcance Intermedio (FNI).
"No hay peligro en mi opinión de
ue los Estados Unidos utilizarán
alquier acuerdo sobre control de ar-
as o cualquier tipo de acuerdo para
esacoplarse —alejarse— de nuestro
mpromiso hacia la OTAN", dijo
ush, quien entregó a Kohl una carta
el Presidente Ronald Reagan al in-
arse sus conversaciones.
Se espera que el Secretario de Esta-
o George Shultz y el Ministro de Re-
ciones Exteriores soviético Eduard
hevardnadze sellen un acuerdo de la
NI durante una reunión en Moscú el
es próximo y fijen una fecha para
na cumbre estadounidense entre
eagan y el líder soviético Mikhail
orbachev a fines de año.
Funcionarios estadounidenses dije-
n que Bush, quien comenzó una
onda de conversaciones con líderes
nbas tiados tras una visita a Polonia, los
habe dearear sobre posibles medidas al
erecto minente acuerdo de FNI.
Kohl dijo que Alemania Federal
os apaldaba un enfoque de medidas in-
nsivas sobre negociaciones sobre
mas nucleares de largo alcance,
erzas convencionales, armas quími-
as y armas nucleares con un alcance
enor a 500 kilómetros.

Afirmó Ronald Reagan

Washington no se dejará engañar por "cambios cosméticos" de sandinistas

WASHINGTON, 30 (EFE).— Estados Unidos no se dejará engañar por los "cambios cosméticos", de una pretendida democratización que

29 polacos piden asilo en la RFA

NUREMBERG (RFA), 30 (EFE).— Un total de 29 ciudadanos polacos aprovecharon un viaje turístico al sur de Alemania Federal para separarse de su grupo y refugiarse en este país, informó ayer, la guardia fronteriza federal en Nuremberg.

Las autoridades germanas destacaron que un autobús polaco que llegó a la RFA con 35 turistas procedentes de Varsovia, cruzó hoy la frontera germano-checoslovaca en Waidhaus con tan sólo seis pasajeros.

Agregaron que los otros 29 turistas, de entre 4 y 57 años de edad, aprovecharon una visita a Nuremberg para separarse de su grupo y refugiarse en Alemania Federal.

Las autoridades fronterizas alemanas dijeron que esta práctica es habitual entre los turistas que, sobre todo procedentes de Polonia y Checoslovaquia,

Alerta en Ejército filipino

MANILA, 30 (AP).— Tropas respaldadas por tanques rodearon esta capital para impedir un nuevo intento por derrocar al gobierno de la Presidenta Corazón Aquino, pero se retiraron hoy luego que jefes militares dijeron que no hubo fuerzas amotinadas que pretendieran ingresar en la ciudad.

El jefe de Estado Mayor del Comando Regional de Manila, coronel Emiliano Templo, dijo que centenares de soldados e infantes de Marina fueron enviados de urgencia anoche a esta capital, tras recibir información de que "soldados rebeldes venían a Manila".

Pero el informante añadió que unas 18 horas después, al no presentarse amotinados, el jefe de una nueva fuerza "antigolpe", general Ramón Montano, ordenó que las tropas regresaran a los cuarteles.

los sandinistas puedan introducir en Nicaragua, según palabras del Presidente estadounidense, Ronald Reagan.

En una larga entrevista que publica hoy el "Washington Times", Reagan insistió en que también los otros países centroamericanos deben estar alerta ante este posible engaño sandinista.

El Mandatario dijo que los congresistas norteamericanos deben ser conscientes de que los sandinistas, a pesar de permitir la reapertura del diario "La Prensa" y la emisora "Radio Católica", han impuesto restricciones a estos medios y que el resto de la prensa nicara-

guense sigue siendo sumisa al gobierno.

Reagan reiteró que Estados Unidos insistirá en mantener a los "contras" como elemento de control que obligue a los sandinistas a ser honrados en sus intenciones de cumplir el acuerdo de paz Esquipulas II.

"La amenaza de un derrocamiento por la fuerza es lo que se necesita para cambiar el actual régimen totalitario comunista de Nicaragua, agregó Reagan, para quien los "contras" constituyen vehículo imprescindible.

No obstante, el Presidente admitió que su gobierno está dis-

puesto a aceptar los planes de paz que se han presentado, el norteamericano o el del Presidente de Costa Rica, Oscar Arias, pese a que este último, dijo, tiene algunos defectos que lo hacen difícil de llevar a la práctica.

Añadió que Estados Unidos está preparado para considerar "aceptable" una transición democrática en Nicaragua que no sea violenta, "si es que esto puede lograrse".

En opinión de Reagan, los sandinistas sólo negociarán cuando se vean enfrentados a las perspectivas de una guerra o un derrocamiento.

Tanto moral como económica

Panamá denuncia una "agresión encarnizada" de Estados Unidos

NACIONES UNIDAS, 30 (UPI).— Panamá denunció hoy a Estados Unidos "primero por una prolongada y encarnizada agresión moral contra el gobierno panameño y después con una agresión económica calculada y ruin", aseverando que los sectores "más retrogradados estadounidenses" actúan con el "apoyo servil" de la derecha panameña.

El Ministro de Relaciones Exteriores panameño, Jorge Abadía Arias, en un discurso preparado para pronunciar ante la Asamblea General de las Naciones Unidas, vinculó las

manifestaciones callejeras de la oposición, demandando el alejamiento del comandante de las Fuerzas de Defensa, general Manuel Noriega, con pronunciamientos en tal sentido realizados por el Senado de Estados Unidos.

Señaló que el Presidente panameño, Eric Arturo del Valle, ya denunció ante la ONU que "los sectores más retrogradados de los Estados Unidos, con el apoyo servil de la extrema derecha de la oposición panameña, habían montado una campaña de desprestigio contra figuras principales del gobierno pa-

nameño, con el fin de mirar nuestros esfuerzos dentro del grupo de Contadora por la pacificación de Centroamérica y con el fin de silenciar nuestra exigencia de una rectificación cabal de las violaciones de los tratados del Canal.

Abadía Arias dijo que la campaña ha estado recrudeciendo para atacar a quienes "luchan por la paz en Centroamérica" y se oponen a aquéllos que desean preservar el Canal y "transformar al gobierno panameño a una condición de colonia sumisa".

Por estatización de la banca

Empresarios peruanos advierten sobre "inevitable enfrentamiento"

LIMA, Sept. 30 (UPI).— Los empresarios peruanos, enfurecidos por la Ley de Estatización de la Banca aprobada por el Congreso advirtieron hoy que si el Presidente Alan García promulga la medida habrá un "inevitable enfrentamiento".

Los banqueros, que pernoctan desde el lunes en sus sedes bancarias, han amenazado con no abandonar voluntariamente sus empresas y resistir todo intento del gobierno de asumir el control de 33 bancos, empresas

financieras y compañías de seguros afectadas por la medida.

Insistentes rumores circularon anoche en medios bancarios en el sentido de que delegados del gobierno procederían a ingresar con apoyo de la policía, luego de la promulgación de la ley.

Un portavoz de Palacio de Gobierno aseguró que el gobierno busca "las mejores formas" para llevar a cabo la medida y negó conocer la fecha en que se

promulgará la ley, dudando sobre el uso de la policía para la toma de las empresas.

Otras fuentes señalaron que el gobierno se apresta a decretar un feriado bancario para mañana y el viernes, imponiendo la ley que formaliza las expropiaciones, aprobadas ayer luego de más de dos meses de debate en el Congreso y después de una tenaz campaña opositora, encabezada por el escritor Mario Vargas Llosa.

Supermercados de licores **EL CIELO** San Diego 1428 Fono: 5511418 Santiago

Garrafa familiar TINTO Y BLANCO RICO VINO \$ 350 POR CINCUENTA \$ 320	Coñac 3 PALOS 750 c.c. \$ 420 POR DOCENA \$ 398	PISCO DE ELQUI SELECCION 30° \$ 270 POR DOCENA \$ 258	1 Litro con envase VINO DON SILVESTRE \$ 159 POR DOCENA \$ 155	PISCO CAPEL SELECCION 30° \$ 348 POR DOC. \$ 323	Botella 1 litro Coca Cola y Fanta \$ 70 POR DOCENA \$ 66	BOTELLA FAMILIAR CERVEZA CRISTAL \$ 65 POR DOCENA \$ 59
--	--	---	--	--	---	---

SOMOS N° 1 EN VENTAS DE VINOS, PISCO, LICORES Y BEBIDAS EN CHILE

Puntualiza que no cree en las acusaciones

Reagan dice que se propaga "muchacha ficción" sobre Casey

WASHINGTON, 30 (AP).— El Presidente Ronald Reagan dijo hoy que se está propagando "muchacha ficción" sobre el fallecido director de la Agencia Central de Inteligencia William J. Casey y negó que hubiese ordenado el asesinato de un líder libanés.

"Hay muchas cosas de las que se le acusa ahora y no creo que ninguna de ellas esté fundamentada" dijo Reagan en respuesta a preguntas que le hicieron periodistas en la Casa Blanca luego de una ceremonia.

Se le preguntó sobre alegaciones hechas en un libro, escrito por el periodista Bob Woodward, subdirector del "The Washington Post", de que Casey hizo arreglos con unidades de inteligencia de Arabia Saudita para que llevaran a cabo operaciones en cubierto que incluían un intento de asesinato del Jeque Mohammed Hussein Fadlallah, líder de la facción musulmana shiita en el Líbano conocida como "Partido de Dios".

"Nunca firmaría yo documento alguno que autorizase el ase-

sinato de alguien", dijo Reagan. "Nunca lo he hecho, ni lo haré, ni lo hice".

"Tengo copia de la medida que firmé. Sólo fue que aprobamos un plan que nos pidió el gobierno del Líbano para ayudarle en el contraterrorismo".

En el libro de Woodward, "Velo: Las guerras secretas de la CIA, 1981-1987", se alega que al supuesto plan de Casey se oponía su auxiliar John N. McMahon, basándose en que el Presidente había prohibido expresamente en una orden ejecutiva el asesinato de personas.

"Creo que hay mucha ficción sobre un hombre que no podía expresarse y que ahora se le imputan citas como si hubiese hablado hasta por los codos", dijo el Presidente.

Se le preguntó a Reagan si Casey puso en marcha actos en cubierto sin que lo supiese él, diciendo el Mandatario: "no sabría decirle".

Agregó que "yo creo que yo sabía" sobre las actividades por las cuales Casey era responsable.



MASCARAS VENEZIANAS.— Una niña exhibe máscaras venecianas en un negocio de Roma. Las máscaras, basadas en originales del siglo XVII, son hechas de cerámica y pintadas a mano, vendiéndose a unos 13 dólares cada una. (Reuter).

Anoche

Shevardnadze llegó a capital argentina

BUENOS AIRES, 30 (AP).— El canciller de la Unión Soviética Eduard Shevardnadze arribó esta noche aquí para iniciar una visita de cinco días y se informó que mañana será recibido por el Presidente Raúl Alfonsín.

El canciller soviético arribó al aeropuerto internacional de Ezeiza procedente de Brasil y según la agencia Diarios y Noticias (DYN) una veintena de personas con carteles reclamó por

la libertad de judíos soviéticos. No se informó de ningún incidente al respecto.

Su colega argentino, Dante Caputo, recibió a Shevardnadze, el primer canciller soviético que visita la Argentina.

Mañana al mediodía, Alfonsín recibirá en la Casa de Gobierno al canciller soviético y sostendrá dos reuniones de trabajo con Caputo.

PROYECTO DE OBRAS COMPLEMENTARIAS DE PROTECCION CON GAVIONES EN ESTERO LAS HUALTATAS

Se ha presentado para su aprobación en esta Dirección General de Aguas un proyecto de Obras Complementarias correspondiente a un aumento de obras de defensas, ya aprobado por la Dirección General de Aguas, según resolución D.G.A. N° 839 de fecha 14 de septiembre de 1987.

Las obras se ubican en la Región Metropolitana, comuna de Las Condes, en la ribera izquierda del Estero Las Hualtatas en el sector del Loteo El Remanso de La Villa, aguas arriba de su cruce con calle José Alcalde.

SOLICITUD DE DERECHO DE APROVECHAMIENTO DE AGUA COMUNA DE PURRANQUE

Eduardo Leonardo Naegel Schwerter, RUN 6.405.821-5, domiciliado en E. Ramírez 211 de Osorno, al señor Director General de Aguas respetuosamente expone y solicita que se le conceda de acuerdo a lo establecido en el Código de Aguas:

Un derecho de aprovechamiento de agua de uso consuntivo de ejercicio permanente y continuo de 25 l-s. y otro similar de 15 l-s. pero de ejercicio eventual sobre las aguas corrientes y superficiales del río Blanco que es el límite administrativo entre las comunas de Purránque y Río Negro, recorre la provincia de Osorno, X Región y vierte sus aguas al río Negro.

La extracción del agua será por vía mecánica en la orilla derecha del río en dos puntos alternativos que distan en línea recta a 150 y 1.670 m aguas arriba donde el río es salvado por la Ruta U-730 de Riachuelo a la Costa río Blanco. Las coordenadas U.T.M. (Km.) para el primer punto son Norte 5.477,150 con Este 632,200 y para el segundo Norte 5.477,425 con Este 630,850.

El agua se aprovechará en el predio río Blanco Rol 344-15 de la comuna de Purránque para abreviar ganado y en el riego.

Sírvase tener por acompañado memoria explicativa y plano de ubicación.

Eduardo Leonardo Naegel Schwerter
RUN 6.405.821-5.

SOLICITUD DE APROVECHAMIENTO DE AGUA

Maria Eliana Horn Kunstmann, RUN 4.496.018-4, propietaria de los predios "Nanihue" (rol 379-62), "La Vaquería" (rol 379-66) y del rol 379-67, de la comuna de San José de la Mariquina, con dirección en Valdivia, Caupolicán 555, Departamento 220, solicita al Director General de Aguas, de acuerdo al artículo 140 y siguientes del Código de Aguas, lo siguiente:

Un derecho de aprovechamiento de agua de uso consuntivo, ejercicio permanente y continuo de 30 lseg sobre las aguas corrientes y superficiales del estero Nanihue, afluente del río Cruces. La extracción se realizará en forma mecánica en 7 puntos de los roles 379-62 y 379-66. El agua será empleada en riego y bebida animal.—

Maria Eliana Horn Kunstmann.
RUN 4.496.018-4

SOLICITUD DE DERECHO DE APROVECHAMIENTO DE AGUAS COMUNA DE FRUTILLAR

Heinz Günter Held Werner, RUN: 4.506.515-4 y con domicilio para este efecto en Quillota N° 122 de Puerto Montt y con dirección postal casilla 46 de Llanquihue, al señor Director General de Aguas respetuosamente expone y solicita que se le conceda de acuerdo a lo establecido en el Código de Aguas:

Un derecho de aprovechamiento de aguas de uso consuntivo de ejercicio permanente y continuo de 15 l/s. y otro similar de 18 l/s. pero de ejercicio eventual sobre las aguas corrientes y superficiales de un estero sin nombre. Las aguas de este estero recorren el lugar denominado Punta Larga, comuna de Frutillar, provincia de Llanquihue, X Región y se vierten en la ribera Oeste del Lago Llanquihue.

Las aguas serán captadas por vía mecánica en ambas orillas del estero en un punto que se ubica en línea recta 400 m. aguas abajo donde el estero es salvado por la Ruta V-305 de Frutillar a Llanquihue vía Punta Larga.

Las aguas se utilizarán en el riego de cultivos del predio Lagunitas, Rol: 241-57 de la comuna de Frutillar.

Sírvase tener por acompañado memoria explicativa y plano de ubicación.

Heinz Günter Held Werner
RUN: 4.506.515-4.

Vistazo al mundo

Afganos a ONU

PESHAWAR, AFGANISTAN, 30 (AP).— La alianza de siete grupos guerrilleros musulmanes de Afganistán enviará a Nueva York una delegación con esperanzas de intervenir en el debate que habrá en octubre durante la asamblea general de la Organización de las Naciones Unidas (ONU), dijo hoy la oficina de los insurgentes aquí.

El vocero Maulvi Yunis Jalil encabezará la delegación junto con los jefes de dos facciones guerrilleras, mientras que otros grupos rebeldes también enviarán representantes.

El hambre vuelve a Etiopía

NAIROBI, 30 (EFE).— El director del Programa de Ayuda Alimenticia de la ONU en Addis Abeba, David Morton, dijo que Etiopía se encuentra en vísperas de otra calamidad si no llegan pronto 950.000 toneladas de cereales, se supo hoy en Nairobi.

Observadores de distintos organismos internacionales coinciden en que, tras dos años de lluvias relativamente abundantes y buenas cosechas, vuelven a aparecer todos los síntomas que precedieron a la sequía y el hambre del periodo 1984-85, en el que murieron cerca de un millón de personas.

Evasión de 46 tons. de oro por contrabando

PORTO ALEGRE (Brasil), 30 (EFE).— En los últimos dos años han salido de Brasil a países vecinos, por la vía del contrabando, unas 46 toneladas de oro, según denunció hoy el director de la empresa "Ourinvest", Ricardo Eichewald.

Eichewald, que encabeza la mayor empresa de comercialización de oro de este país, señaló que la mayor parte del oro brasileño pasa por el estado de Río de Grande do Sul hacia Uruguay.

12 muertos en incendio

MILWAUKEE (EE.UU.), 30 (EFE).— Diez niños y dos personas mayores murieron esta madrugada en un incendio que se declaró en una casa situada en el barrio norte de esta ciudad.

La policía informó que las víctimas estaban durmiendo y aparentemente quedaron atrapadas en el ático de la casa.

El incendio comenzó en la cocina de la casa y se propagó rápidamente a dos residencias vecinas antes de ser sofocado por los bomberos.

Bush aboga por deuda polaca con RFA

BONN, 30 (EFE).— El vicepresidente estadounidense George Bush, pidió hoy al gobierno de Bonn que "tenga comprensión" hacia los problemas financieros de Polonia.

Bush se entrevistó con el ministro alemán de Asuntos Exteriores, Hans Dietrich Genscher, y le informó de las recientes conversaciones que ha mantenido en Varsovia con los dirigentes y la oposición polaca.

1-0 a Lota Schwager en duelo de bajísima calidad

Colo Colo ganó sin chispa ni fuego

■ Decepcionante actuación del equipo popular en el partido de fondo del Estadio Santa Laura. Los albos tuvieron problemas para superar al cuadro carbonífero

La diferencia apenas la marcó ese cabezazo que se coló en el pórtico del atento arquero Montes, a los 29 minutos. Y nada más para Colo Colo. El elenco popular esbozó un mejor juego colectivo, pero con el transcurrir del tiempo se quedó en el proyecto, asfixiándose en sus propias debilidades tanto en mediocampo como en ofensiva.

Pese a que Lota Schwager la cuenta por una vacilación de Ramírez y Garrido en un cabezazo de Sergio Campos, el Cacique fue tomando posiciones y progresando en la media hora inicial, con el criterio y fuerza de Ormeño y Pizarro. El "Chico" Jáuregui puso su cuota con ese frentazo que sorprendió a todos, tras el tiro libre de Neculnir a los 29'.

El resto del partido fue un fiasco. Aparte de un par de tiros libres de Pizarro y un cabezazo de Dabrowski, Colo Colo no inquietó con riesgo a Montes. El delantero argentino de los albos pasó más en el suelo, que aportando movilidad a su equipo. Y si bien es cierto que los zagueros lotinos no lo trataron con pierna blanda, el trasandino agregó sus debilidades para disminuir más el poderío ofensivo. Salah se la jugó dejándolo en el campo y sacando a Gutiérrez, quien había provocado más posibilidades.

En tanto, Lota Schwager no mostró muchos atributos como para brindar un gran partido o merecer un vuelco en el marcador. En la segunda, apenas si tuvo la oportunidad cierta del cabezazo de Patricio Bonhomme en el travesaño, con Ramírez absolutamente descolocado.

El DT sureño buscó cartas para afianzarse en mediocampo y revolucionar con un mejor toque para destruir a la cerrada defensa alba. Pero Eduardo Jiménez sólo se dedicó a golpear a Montenegro y tirarse codazos en las jugadas con pelotas detenidas con Oscar Rojas.

Salah intentó con Gómez y Saavedra, pero Colo Colo debió contentarse con "cocinar" el resultado a fuego muy lento, quemando el tiempo con pases laterales y retrasados y queriendo dejar a Dabrowski para el contragolpe fulminante. Sólo en una ocasión, ya sobre el final, el argentino arrancó en velocidad por la izquierda y puso una buena pelota hacia la entrada de un albo. Pero nadie irrumpió en el área.

A la larga, Colo Colo no puede congraciarse por el espectáculo. Aunque guardó dos valiosos puntos en el baul de las estadísticas. El fútbol de hoy, aseguran...

JUAN CARLOS CORDERO



A pesar del triunfo por la cuenta mínima conseguido por Colo Colo, el equipo albo decepcionó. Al final sólo destacó el frentazo de Jáuregui que le dio los dos puntos a su equipo.

A Independiente de Medellín

Cobreloa venderá a Letelier

El directorio de Cobreloa decidió anoche aprobar la venta de Juan Carlos Letelier al club Independiente, de Medellín, Colombia, para la temporada 88 del Campeonato Oficial cafetero.

Con esta resolución, hoy se inician las conversaciones para acordar el valor del pase y las peticiones económicas del jugador para incorporarse a la liga de Colombia.

El directorio también resolvió aceptar el ofrecimiento para participar, entre el 14 y 15 de octubre, en un cuadrangular que se realizará en La Paz, Bolivia dentro de las festividades de celebración del centenario de la capital altiplánica. En el certamen intervendrán además The Strongest, Oriente Petrolero y Simón Bolívar.

¿Requisito para ser campeón?

U. Católica, además, tiene suerte...

■ Ratificando todas las virtudes futbolísticas que lo mantienen al tope de la tabla de posiciones (ocho puntos de ventaja y 27 partidos invicto), el elenco universitario conquistó un trabajado triunfo ante Huachipato: 2 a 0

Si Universidad Católica logró quedarse con los puntos ante Huachipato, se debió exclusivamente al sólido trabajo futbolístico que ya hace largo rato viene cumpliendo (lo ratifican sus ocho puntos de ventaja y los 27 partidos invicto) y, además, que contó con una buena dosis de fortuna, acaso la misma que le faltó a su rival, el que hizo méritos de sobra para —por lo menos— optar a un empate.

Friamente, si los "cruzados" se retiraron, una vez más, alegres desde Santa Laura, fue porque para ello se conjugaron varios factores. Ya mencionamos sus argumentos futbolísticos y su cuota de suerte, pero en el desglose de estos elementos cabe subrayar la tranquilidad de un equipo que, incluso, supo aguantar la embestida de un Huachipato que se le presentó tan fuerte como el mismo acero.

Cuestión, en suma, que hace más valedero aun estos dos puntos, porque ratifican que esta Católica es la suma (valga la redundancia) de un trabajo que ya data desde hace algunas temporadas, y que tiene como factor común a un hombre: Ignacio Prieto, quien finalmente se convirtió en el punto de des-

equilibrio cuando en la cancha las fuerzas estaban totalmente equiparadas.

Prieto, concienzudo en su labor, aguantó hasta promediar la segunda mitad con un esquema de 4-4-2. Sistema de Huachipato había sopesado, y que no le incomoda. Pues bien parado en el fondo, con cuatro hombres que rara vez abandonaron sus puestos; cinco hombre en el mediocampo: tres nominales como Fernando Pérez, Enriquez y Marzán, pero dos que se sumaban, como Arriaza y Fuentes que se turnaron para impedir la proyección de Espinoza, no sólo había logrado aguantar a Católica sino que también se insinuaban con más peligrosidad, ya que los cinco del medio mostraron, además, el fuelle necesario para acompañar a Soto con bastante agresividad.

Por todo, Prieto a los 66 minutos determinó corregir su pizarra. Por ello sacó a Olmos, quien trajinó mucho pero sólo por el medio, y envió al césped al escurridizo Andrés Olivares cambiando con él su esquema original, y brindando a su equipo una alternativa más franca para llegar a inquietar al meta Zárate.

Con esto, Prieto, también,



Olivares conecta de zurda el centro enviado por Muñoz, y le resuelve el complicado puzzle que Huachipato le había tendido a la UC.

limpió el medio sector. Desplombó esa parte del terreno, y brindó a sus hombres de creación la posibilidad de poder hacer transitar el balón con más celeridad.

Mediante este expediente, Católica estructuró su victoria. Sobre los 74 un desborde de Muñoz que sacó un centro "schut" al pisar el área de castigo, encontró en el otro vértice a Olivares, quien con un fino toque de zurda pudo vencer a Zárate.

Después, y como era lógico suponer, los cruzados retrasaron sus líneas. El rival lo ameritaba, y Prieto sacó a Mardones que mostraba algo de cansancio, y envió a Vilches para que los corriera a todos.

El volante, sin embargo, no dio abasto. Huachipato adelan-

tó a sus hombres y se la jugó en busca de la paridad. Méritos no le faltaron. Pero, pese a que empujaron y que virtualmente metieron a la UC en su sector, una postrera llegada del local, indujo al zaguero Barco a cometer un error. Fue el último y que costó el dos a cero final.

Párrafo al margen, merece el cometido del juez Guillermo Budge, quien sin influir en el resultado del pleito cumplió una pésima labor, y con ello llevó incluso al descontrol a los protagonistas. Por su culpa, el pleito casi tuvo un triste epílogo. Por suerte, todo quedó en amenazas, un partidazo como éste no merecía una despedida como la que se insinuó.

JOSE GONZALEZ B.

Síntesis

SEGUNDA DIVISION

ZONA SUR

CURICO 3
OSORNO 1

CANCHA: Estadio La Granja. PUBLICO: 1.100. RECAUDACION: \$ 150.300. SOCIOS: Locales, 533; visitas, 0. ARBITRO: Luis Navarrete. GOLES: 27' Garrido (C), (penal); 40' Diaz (O) (penal); 62' Toro (C); 83' Garrido (C).

LUIS OYARZUN

MAGALLANES 0
SANTA CRUZ 1

CANCHA: Estadio Municipal de Santa Cruz. PUBLICO: 624. RECAUDACION: \$ 82.400. ARBITRO: Manuel Zúñiga. GOLES: 63' Mario Céspedes (SC).

ZONA NORTE

IVAN MAYO 2
LA SERENA 3

CANCHA: Italo Composto de Villa Alemana. PUBLICO: 825. RECAUDACION: \$ 129.900. SOCIOS: Locales: 335; visitas, 0. ARBITRO: Francisco Heller. GOLES: 27' Carrillo (LS); 52' Navea (LS); 66' Navea (LS); 80' Longoni (IM) (penal); 85' Puntarelli (IM).

SILVANO PAPAGALLO

COBREANDINO 1
OVALLE 2

CANCHA: "Estadio Ferroviarios" de Los Andes. PUBLICO: 1.071. RECAUDACION: \$ 153.100. ARBITRO: Jorge Cruz. GOLES: 44' y 52', Valenzuela (O); 85', Tapia (C).

ATACAMA 4
SAN FELIPE 1

CANCHA: Estadio "Luis Valenzuela" de Copiapó. PUBLICO: 3.776. RECAUDACION: \$ 635.600. SOCIOS: Locales, 1.011; visitas, no reg. ARBITRO: Juan Pozo. GOLES: 5' J. Pérez (A); 19', Avila (A); 43', Saglié (A); 52', Rocco (SF), de penal; 57', Pérez (A), de penal.

PEÑAROL ENFRENTARA A AMERICA. BUENOS AIRES, (EFE).— Peñarol, de Uruguay, se clasificó para jugar la final de la Copa Libertadores de América, de Fútbol, al vencer esta noche a domicilio a Independiente, de Argentina, por 2-4 ante 60.000 espectadores.

Los goles uruguayos fueron anotados por Diego Aguirre (57 m), Jorge Cabrera (68 m), Eduardo da Silva (81 m) y nuevamente Cabrera (87 m). Para Independiente marcaron Alejandro Barberon y José Percudani (76 y 86 minutos).

JUAN CARLOS LORENZO, NUEVO TECNICO DEL BOCA JUNIORS. BUENOS AIRES, (EFE).— Juan Carlos Lorenzo será a partir de hoy el nuevo técnico del club Boca Juniors, el más popular de Argentina, en sustitución de Roberto Marcos Saporitti.

Así lo decidió anoche la comisión directiva del equipo boianense, que tuvo que reemplazar a Saporitti ante la mala actuación del Boca en los últimos partidos de la Primera División del fútbol argentino.

REAL MADRID ELIMINA A NAPOLES EN TENSO EMPATE 1-1. NAPOLES, Italia, (UPI).— Un gol del delantero Emilio Butragueño empató el marcador 1-1 y definió el resultado final con el que Real Madrid eliminó al Nápoles en partido de la Copa Europea de Campeones.

Nápoles había acrecentado sus esperanzas de clasificar desde el minuto 9, con un cabezazo de Giovanni Francini que venció al guardameta madrileño Francisco Buyo.

Campeonato Nacional

SINTESIS 14^o fecha Primera Rueda

RANGERS 1 EVERTON 2

CANCHA: Estadio Complejo Deportivo Rangers
PUBLICO: 2.776
RECAUDACION: \$ 643.000
SOCIOS: Rangers 1.156, Everton 1
ARBITRO: Ojeda (menos que regular)
RANGERS (1): Leyton (5); M. Rojas (6), Hernández (7), Vargas (7), Mena (4); Solís (6), Cornejo (5), Pino (6), Baeza (5), Moya (4), C. Rojas (7). D.T.: Germán Cornejo.
BANCA: Cordero (A.S.), Astorga, Matamala y Maldonado.
CAMBIO: 46' Maldonado (5) por Moya, 60' Matamala (6) por Solís.
EVERTON (2): Toledo (6); S. Araya (6), M. Araya (6), Contreras (7), Navarro (6), Lafferte (6), Valenzuela (6), Geoffroy (7), Guarda (6), Prieto (7), Castro (6), D.T.: Gustavo Cortés.
BANCA: León (A.S.), Sorace, Rostión y Damiano.
CAMBIO: 81' Sorace por Guarda, 83' Damiano por Castro.
GOLES: 44' Guarda (E), 50' Rojas (R) y 63' Prieto (E).
COMENTARIO:

Resultado justo que premió al equipo que supo aprovechar mejor los errores del adversario en el campo de juego. El encuentro se caracterizó por su desarrollo en el medio campo, donde se concentraron las marcas. El exceso de roce llevó a constantes interrupciones en su desarrollo.

HERNAN CISTERNAS

SAN LUIS 5 U. ESPAÑOLA 0

CANCHA: Estadio Municipal de Quillota
PUBLICO: 1.420
RECAUDACION: \$ 198.050
SOCIOS: de San Luis, 1.176; Unión no registró.
ARBITRO: Carlos Robles (bien).
SAN LUIS (5): Zamora (6); Huerta (5), Zumelzu (6), Jélvez (7), Rodríguez (6); Juan Pérez (7), Villarruel (7), Jorge Pérez (7); E. Silva (8), Garrido (6) y Alvarez (6). DT.: Antonio Vargas.
BANCA: Sandoval (A.S.), Milar, Baeza y Figueroa.
CAMBIOS: 83' Milar (-) por Villarruel; y Figueroa (-) por Alvarez.
U. ESPAÑOLA (0): Quiroz (6); Parra (6), C. Díaz (5), Cornejo (5), Climent (5); Elgueta (6), Pavez (5), D. Silva (5), Ugarte (7); J. Rojas (6) y Francino (6). DT.: Héctor Pinto.
BANCA: M. Espinoza (A.S.), Butti, E. Espinoza y Neumann.
CAMBIO: 46' E. Espinoza (5) por Francino; 56' Neumann (6) por Pavez.
GOLES: 36' F. Silva (SL); 38' Zumelzu (SL), de tiro libre; 40' F. Silva (SL); 71' F. Silva (SL); y 89' Milar (SL).
INCIDENCIA: A los 82' fue expulsado F. Ugarte, por reclamar.
COMENTARIO: En un encuentro de gran ritmo e intensidad física, San Luis conquistó su primera victoria del torneo, merced a la inspiración del puntero Félix Silva.

SILVANO PAPAGALLO

CONCEPCION 1 COBRESAL 1

CANCHA: Estadio Las Higueras de Talcahuano
PUBLICO: 2.020
RECAUDACION: \$ 315.950
SOCIOS: 1.427 de D. Concepción; Cobresal no registró.
ARBITRO: Iván Guerrero (regular).
D. CONCEPCION (1): Montilla (6); Lepe (6), Gutiérrez (6), Rodríguez (6), Lacroix (6); Cruz (5), Barraza (5), Mercado (5); Figueroa (6), Magaña (6) y Burgos (5). DT.: Eduardo de la Barra. BANCA: Bizama (AS), Sepúlveda, Ardiman y Grandón. CAMBIO: 67' Grandón (6) por Burgos.
COBRESAL (1): Acao (6); Suazo (6), Rivera (6), Jeria (6); Pedreros (6), Bigorra (5), Rojas (5); Sosa (6), Zamorano (5) y Martínez (6). DT.: Manuel Rodríguez. BANCA: Acuña (AS), Osorio, Díaz y Pizarro. CAMBIOS: 65' Osorio (5) por Jeria y 76' Díaz (-) por Pedreros. GOLES: 72' Sosa (C); 74' Mercado (DC) de cabeza.
COMENTARIO: Los dos goles, de buena factura ambos, conformaron en cierto modo a los dos mil aficionados que ayer pasaron por boleterías en Las Higueras.
El partido como expresión de fútbol fue malo. Quedó la impresión que ambos equipos quedaron muy agotados en la fecha del domingo, porque no pudieron darle un buen ritmo a las acciones. Se jugó con lentitud y las escasas intenciones ofensivas se malograron por la mala entrega de la pelota.

EXEQUIEL RAMIREZ

COBRELOA 3 F. VIAL 1

CANCHA: Estadio Municipal de Calama
PUBLICO: 3.690
RECAUDACION: \$ 403.100
SOCIOS: L. 3.285; V. 7.
ARBITRO: José María Muñoz (bien).
COBRELOA (3): Fournier (7); Tabilo (8), Rojas (6), Tello (7); Escobar (7), Díaz (8), Alarcón (7), Revetria (8), Letelier (6), A. González (9) y Covarrubias (8). DT.: Jorge Luis Siviero. BANCA: Osbén (AS), J. Cabrera, Alegría, Ortega. CAMBIOS: 63' J. Cabrera (6) por Revetria; 80' Alegría (-) por Letelier.
F. VIAL (1): Olavarria (6); Villarreal (6), Carrasco (7), Figueroa (7), Pedreros (6), Cisternas (6), Gutiérrez (5), Marchant (7), Sáez (6); Santander (5) y Zambrano (7). DT.: Nelson Acosta. BANCA: Pérez (AS), Ormeño, Vargas y Concha. CAMBIOS: 46' Ormeño (5) por Gutiérrez; 58' Vargas (5) por Santander. GOLES: 18' Figueroa (FV); 23' A. González (C); 53' A. González (C) y 56' Covarrubias (C).
COMENTARIO: El tanto que Figueroa anotó en el minuto 18, luego de un pase profundo de Marchant, sirvió de aliciente a Cobreloa que se procuró en busca del empate, con mejor juego de conjunto que sus rivales. Lo consiguió cinco minutos más tarde gracias a una excelente jugada personal de Anibal González. En el lapso de complemento, los naranjas fueron claramente superiores.

LAUTARO LOBOS

IQUIQUE 1 U. DE CHILE 1

CANCHA: Estadio Municipal de Iquique
PUBLICO: 4.547
RECAUDACION: \$ 937.050
SOCIOS: Iquique, 2.374; U. de Chile, 31
ARBITRO: Pedro Roa (regular).
IQUIQUE (1): Erlich (7); Estay (7), Cantillana (7), J. González (7), Leonel Vega (7); Azargado (6), Ramos (7), Velásquez (5); Carreño (7), Delgado (7) y Donoso (5). DT.: Ramón Estay.
BANCA: E. Azargado (AS), Carrión, Héctor Vega, Marambio.
CAMBIO: 73' H. Vega (5) por Velásquez.
UNIVERSIDAD DE CHILE (1): Villamil (7); Vásquez (5), Mosquera (7), Rivas (7), Reynero (7); Silva (7), Cisternas (7), Mondaca (6), Toro (5); Hoffens (7) y P.P. Díaz (6). DT.: Alberto Quintano.
BANCA: Mella (AS), Barros, A. Rojas y Vergara.
CAMBIOS: 56' Vergara (7) por Toro; 84' Rojas por Mondaca.
GOLES: 33' Ramos de penal (I); 59' Vergara (U).
COMENTARIO: Durante la primera etapa, ambos porteros pasaron por situaciones de riesgo, pese a que Universidad de Chile salió con un planteamiento defensivo. En el segundo tiempo, la "U" debió atacar en busca de la igualdad, se adelantó Toro y se descolgaron los laterales.

ANDRES LEYTON

NAVAL 1 PALESTINO 1

CANCHA: Estadio El Morro de Talcahuano
PUBLICO: 1.958
RECAUDACION: \$ 234.750
SOCIOS: Naval, 1.438; Palestino, 0
ARBITRO: Jorge Massardo (bien).
NAVAL (1): Canales (6); Figueroa (6), Venegas (6), Gaete (6), Valenzuela (5); C. González (6), Espinoza (6), Soto (6); Guevara (6), Flores (5) y O. Herrera (5). DT.: Gastón Guevara.
BANCA: Cifuentes (AS), Aránguiz, Garcés, T. Díaz.
CAMBIOS: 74' Garcés (6) por Flores; T. Díaz (6) por Herrera.
PALESTINO (1): Sánchez (6); Miranda (5), R. Toro (6), A. Herrera (6), Opazo (6); Dubó (6), Vega (6) C. Toro (6); Román (6), Fabbiani (7) y Osorio (6). DT.: Orlando Aravena.
BANCA: Alvarado (AS), V. Castañeda, Saldías, Olguín.
CAMBIOS: 66' Olguín (5) por Fabbiani.
GOLES: 65' Fabbiani (P) penal; 88' Soto (N) penal.
COMENTARIO: Naval logró un agónico empate ante Palestino en un encuentro en el que cada equipo tuvo un tiempo para sí. Palestino sorprendió a los náuticos con un esquema ofensivo que no especuló y pretendía los dos puntos.

ENRIQUE MONSALVE

U. CATOLICA 2 HUACHIPATO 0

Partido preliminar
CANCHA: Estadio Santa Laura
ARBITRO: Guillermo Budge (muy mal).
U. CATOLICA (2): Cornez (7); Espinoza (7), Yoma (7), Abarca (6), Martínez (6); Mardones (7), Lepe (7), Olmos (6), Pérez (7); Hurtado (7) y Muñoz (7). DT.: Ignacio Prieto. BANCA: Díaz (AS), Romero, Olivares y Vilches. CAMBIOS: 66' Olivares (7) por Olmos y 75' Vilches (-) por Mardones.
HUACHIPATO (0): Zaracho (7); Ahumada (7), Ulloa (7), Barco (6); M. Pérez (6); F. Pérez (6), Enriquez (7), Marzán (7), Arriaza (7), Fuentes (7); Soto (7). DT.: Nelson Gatica. BANCA: Fierro (AS), Vega, Santander y Contreras. CAMBIOS: No hizo. GOLES: 74' Olivares (UC) y 89' Barco, autogol (H).
COMENTARIO: Universidad Católica, además de poseer todos los argumentos futbolísticos que le permiten gozar de excelente salud en lo que va corrido de este torneo, ante Huachipato mostró que también está tocado por esta varita mágica que ayuda a los escogidos. El cuadro acerero cumplió una muy buena faena y de existir justicia, mereció a lo menos un empate. Sin embargo, la UC se quedó con las unidades y aumentó a ocho puntos su ventaja.

JOSE GONZALEZ

COLO COLO 1 LOTA SCHWAGER 0

CANCHA: Estadio Santa Laura (fondo)
PUBLICO: 13.118
RECAUDACION: \$ 4.036.740
SOCIOS: U. Católica 1.436, Huachipato 10, Colo Colo No registró, Lota Schwager 13.
ARBITRO: Enrique Marín (regular).
COLO COLO (1): Ramírez (5); Alarcón (6), Garrido (6), O. Rojas (6), Neculnir (5); Ormeño (7), Pizarro (5), Montenegro (4), Jáuregui (5); Gutiérrez (5) y Dabrowsky (3). DT.: Arturo Salah.
BANCA: Morón (AS), Gómez, H. González, Saavedra.
CAMBIOS: 75' Gómez (5) por Montenegro y Saavedra (5) por Gutiérrez.
LOTA SCHWAGER (0): Montes (7); Villablanca (5), Lorca (6), Avilés (5), Ceballos (4); Riquelme (5), Figueroa (6), Bonhomme (5) A. González (4); S. Campos (3) y Pérez (5). DT.: Juan Carlos Gangas.
BANCA: Espinoza (AS), Jiménez, Jaque, E. Campos.
CAMBIO: 61' Jiménez (5) por S. Campos.
GOLES: 29' Jáuregui (cabezazo, CC).
COMENTARIO: Ritmo anodino donde predominó Colo Colo, logrando acertar con mucha fortuna en el pórtico del buen arquero Montes.

JUAN CARLOS CORDERO M.

TABLA DE POSICIONES

LUG	EQUIPOS	Ptos.	J	G	E	P
1 ^o	UNIV. CATOLICA	25	14	11	3	0
2 ^o	COBRELOA	17	14	5	7	2
2 ^o	COBRESAL	17	14	5	7	2
4 ^o	COLO COLO	15	13	4	7	2
4 ^o	NAVAL	15	14	4	7	3
4 ^o	PALESTINO	15	14	6	3	5
7 ^o	DEP. CONCEPCION	14	14	4	6	4
7 ^o	RANGERS	14	14	5	4	5
7 ^o	HUACHIPATO	14	14	5	4	5
10 ^o	DEP. IQUIQUE	13	14	4	5	5
11 ^o	UNIV. DE CHILE	12	13	4	4	5
11 ^o	EVERTON	12	14	4	4	6
13 ^o	U. ESPAÑOLA	11	14	4	3	7
14 ^o	LOTA SCHWAGER	10	14	3	4	7
14 ^o	FERNANDEZ VIAL	10	14	3	4	7
16 ^o	SAN LUIS	8	14	1	6	7

Cartilla ganadora Concurso Polla Gol

Dos ganadores que obtuvieron la puntuación máxima de 13 puntos registró el concurso extraordinario N° 17 del Sistema de Pronósticos Deportivos Polla Gol. De acuerdo a la información entregada anoche por ECOM, a cada uno de los afortunados vencedores les corresponderá un premio de \$ 4.300.428.

En la segunda puntuación se registraron 49 aciertos, recibiendo cada

uno un premio de \$ 117.046 cada uno.

N°	L	LOCALES	E	VISITAS	V
1	X	SAN LUIS		UNION ESPAÑOLA	
2		DEP. IQUIQUE	X	UNIV. DE CHILE	
3	X	COBRELOA		FERNANDEZ VIAL	
4		NAVAL	X	PALESTINO	
5	X	UNIV. CATOLICA		HUACHIPATO	
6		DEP. CONCEPCION	X	COBRESAL	
7	X	COLO COLO		LOTA SCHWAGER	
8		RANGERS		EVERTON	X
9	X	CURICO UNIDO		DEP. OSORNO	
10		IVAN MAYOIV Alem.		DEP. LA SERENA	X
11	X	REG. ATACAMA		DEP. SAN FELIPE	
12		COBREANDINO		DEP. OVALLE	X
13		MAGALLANES		DEP. SANTA CRUZ	X

Síntesis mundialista

LLEGAN AUTORIDADES FIFA. Ayer en la tarde, en un vuelo Avianca, llegaron al país los directivos de la FIFA Harry Cavan y Walter Gagg. El irlandés Cavan es el director del Comité Organizativo de la entidad, mientras que Gagg es jefe del Proyecto del Mundial. Ambos personeros se dirigirán en los próximos días a cada una de las sedes mundialistas para realizar los últimos trabajos de inspección a los estadios y campos de entrenamiento para los equipos participantes. Gagg y Cavan son los primeros personeros de la delegación oficial de la FIFA en arribar a nuestro país. El presidente de la organización, el brasileño Joao Havelange, llegará el próximo miércoles 7.

BRASIL ES LA MAXIMA ATRACCION. La presencia del seleccionado de la 'CBF' ha sido la mejor propaganda del Campeonato Mundial Juvenil en la Octava Región. Los actuales campeones mundiales, tendrán un apoyo incondicional en Collao. Ya con oportunidad de un campeonato sudamericano juvenil que tuvo por sede Chile y al igual que ahora una de las subseles se le entregó a Concepción, Brasil acaparó toda la atención de los aficionados al fútbol. Recordamos una tremenda "gresca" que se armó la noche que se toparon brasileños y uruguayos. Brasil, como todas las delegaciones, pernoctará en el hotel 'El Araucano', pero como lugar de entrenamiento ha elegido el puerto de Tomé, distante a 35 kilómetros de Concepción. El estadio tomecino ha sido reacondicionado por la municipalidad para ofrecerle las mejores comodidades a los brasileños.

El puerto textil cuenta con el balneario 'El Morro', de propiedad del Banco del Estado de Chile. Es de primera categoría, incluso dispone de baños termales.

El presidente de FIFA, Joao Havelange, también ha concitado la atención de los aficionados.

PENQUISTA ES EL "ATACHE" DE CANADA. Un estudiante universitario y fanático por el fútbol, Héctor Gayoso, será el intérprete y guía de la delegación de Canadá. Viene llegando a Concepción después de haber hecho uso de una beca que le concedió el programa 'youth understanding' en Estados Unidos. Asistió como espectador a los Juegos Panamericanos y estuvo en permanente contacto con la selección de Chile y de Canadá.

GENERAL CARLOS OJEDA ESTA OPTIMISTA. El martes estuvo de paso por Talcahuano el director de 'Digeder'. En conversación con los medios informativos se refirió en más de una oportunidad a la organización del Mundial Juvenil, sostuvo que en todas las sub-sedes se ha trabajado en forma seria y responsable. "Se han tomado todas las providencias —dijo— desde el momento mismo que llegan las delegaciones hasta su regreso, vamos a realizar el mejor mundial de todos cuantos se han efectuado hasta la fecha".



TERMINAN TRABAJOS EN CONCEPCION. Durante este fin de semana quedarán completamente finalizados los trabajos de remodelación que se efectúan en el estadio Regional de Concepción. El recinto servirá de sede para el grupo "B" del torneo mundialista y su "inauguración" se realizará el domingo 11 de octubre, cuando se enfrenten el actual campeón, Brasil, con el representante de Nigeria. Completan el grupo las selecciones de Italia y Canadá. En la foto, un aspecto de las nuevas casetas telefónicas.

SOLICITUD DE DERECHO DE APROVECHAMIENTO DE AGUA EN COMUNA DE FRUTILLAR

Herbert Federico Vyhmeister Hornig, RUN 7.912.103-7, domiciliado para este efecto en Quillota N° 122 de Puerto Montt y con dirección postal casilla 85 de Frutillar Bajo, al señor Director General de Aguas respetuosamente expone y solicita que se le conceda de acuerdo a lo establecido en el Código de Aguas:

Un derecho de aprovechamiento de aguas de uso consuntivo de ejercicio permanente y continuo de 15 l/s. y otro similar de 18 l/s., pero de ejercicio eventual sobre las aguas corrientes y superficiales de un estero sin nombre, que recorre el lugar denominado Punta Larga, comuna de Frutillar, provincia de Llanquihue, X Región, y vierte sus aguas en la ribera oeste del lago Llanquihue.

La extracción del agua será por vía mecánica en ambas orillas del estero en un punto que dista en línea recta a 620 m. aguas arriba donde el estero es salvado por la Ruta V-305 de Frutillar a Llanquihue vía Punta Larga.

El agua se utilizará en el predio Las Pampas, Rol 241-56 de la comuna de Frutillar para abrevar ganado y en el riego de cultivos.

Sírvase tener por acompañado memoria explicativa y plano de ubicación.

SOLICITUD DE DERECHO DE APROVECHAMIENTO DE AGUA EN COMUNA DE PAILLACO

Emilio Harcha Mores, Run 2.043.714-6, domiciliado para este efecto en Tornagaleones 1043 de Valdivia y con dirección postal casilla 32 de Paillaco, al señor Director General de Aguas respetuosamente expone y solicita que se le conceda de acuerdo a lo establecido en el Código de Aguas:

Un derecho de aprovechamiento de aguas de uso consuntivo de ejercicio permanente y continuo de 3 l/s. sobre las aguas corrientes y superficiales del estero Rucquilén, que recorre la comuna de Paillaco, provincia de Valdivia, X Región, y vierte sus aguas en el río Collielfu perteneciente a la subcuenca hidrográfica del Río Calle Calle.

La extracción del agua será por vía mecánica en la orilla derecha del estero en un punto que dista en línea recta a 1.370 m. aguas abajo donde el estero es salvado por la Ruta T-658 de Paillaco a Los Ulmos. Las coordenadas U.T.M. (Km.) para este punto son Norte 5.563,125 con Este 679,150.

El agua se utilizará en el predio Las Rosas, Lote B, Rol 553-263 de la comuna de Paillaco para abrevar ganado y en las faenas de ordeña.

Sírvase tener por acompañada memoria explicativa y plano de ubicación.

Emilio Harcha Mores
RUN 2.043.714-6.

EN LO PRINCIPAL: Solicita derecho de aprovechamiento de aguas; **PRIMER OTROSI:** Acompaña antecedentes técnicos; **SEGUNDO OTROSI:** Patrocinio y poder.

Señor Director General de Aguas.

EGON EDUARDO WINKLER PIWONKA, agricultor, domiciliado en Fundo Dollinco, sector Corte Alto, comuna de Purranque, al señor Director respetuosamente digo:

Vengo en solicitar derechos de aprovechamientos de aguas sobre el estero Dollinco y arroyos tributarios que más adelante se indican, álveo tributario de los ríos Nihue, López, Negro y Rahue, ubicado en la comuna de Purranque, provincia de Osorno. Los derechos que se solicitan se refieren a aguas cuyo destino es el abrevamiento del ganado y riego de cultivos anuales para el fundo de mi dominio denominado "Dollinco".

Se solicita se constituya el derecho de aprovechamiento en los siguientes puntos de captación y por las cantidades de agua que se indican:

I.— DERECHO DE APROVECHAMIENTO N° 1: a) Ubicación de la captación: Estero Dollinco, 900 ml. en línea recta aguas arriba medidas desde su confluencia con el Nihue, según se señala en los planos que a esta presentación se adjuntan.

b) Cantidad de agua solicitada: 30 litros por segundo.

II.— DERECHO DE APROVECHAMIENTO N° 2: a) Ubicación de la captación: arroyo tributario del Dollinco por su orilla derecha, 400 ml. aguas arriba de la confluencia, según se señala en los planos que a esta presentación se adjuntan.

b) Cantidad de agua solicitada: 5 litros por segundo.

III.— DERECHO DE APROVECHAMIENTO N° 3: a) Arroyo tributario del Dollinco por su orilla derecha, 1.100 ml. aguas arriba de la confluencia, según se señala en los planos que a esta presentación se adjuntan.

b) Cantidad de agua solicitada: 5 litros por segundo.

IV.— DERECHO DE APROVECHAMIENTO N° 4: a) Arroyo tributario del Dollinco, 1.150 ml. aguas arriba de la confluencia, según se señala en los planos que a esta presentación se adjuntan.

b) Cantidad de agua solicitada: 5 litros por segundo.

V.— DERECHO DE APROVECHAMIENTO N° 5: Arroyo tributario del Dollinco, 1.500 ml. aguas arriba de su confluencia, según se señala en los planos que a esta presentación se adjuntan.

b) Cantidad de agua solicitada: 5 litros por segundo.

VI.— DERECHO DE APROVECHAMIENTO N° 6: Arroyo tributario del Dollinco, 1.850 ml. aguas arriba de la confluencia, según se señala en los planos que a esta presentación se adjuntan.

b) Cantidad de agua solicitada: 5 litros por segundo.

Los derechos de agua que se solicitan son de carácter consuntivo, permanente y continuo, sobre aguas superficiales y corrientes.

El estero Dollinco cursa en la comuna de Purranque, y en su orilla derecha se solicita la captación N° 1. Recibe numerosos arroyos afluentes, que cursan total o parcialmente dentro del fundo "Dollinco", y sobre los cuales se solicitan las otras captaciones. En todos los casos, las aguas serán apretilladas en embalses con cortinas de tierra, y el agua se extraerá desde los mismos, a ambas orillas mediante elevación mecánica, con propósitos de abrevamiento del ganado y para regar por aspersión cultivos anuales en las áreas vecinas a los embalses.

POR TANTO,

Con el mérito de lo expuesto y en virtud de lo dispuesto en las disposiciones pertinentes del Código de Aguas, al señor director ruego se sirva tener por presentada esta solicitud de aprovechamiento de las aguas indicadas, darle tramitación legal y, en definitiva, concederme el derecho correspondiente, según está solicitado.

PRIMER OTROSI: Sírvase el señor director tener por acompañado plano indicativo de las ubicaciones geográficas del predio de mi dominio y los lugares en que se solicita el derecho de aprovechamiento de las aguas, materia de esta presentación.

SEGUNDO OTROSI: Sírvase el señor director tener presente que designo abogado patrocinante y confiero poder a don Cristián Dodds Rosas, patente al día, domiciliado en esta ciudad, calle Juan Mackenna N° 987, Oficina N° 1, poder que otorgo con todas las facultades contempladas en ambos incisos del artículo 7° del Código de Procedimiento Civil, las que se dan por expresamente reproducidas.

Para el Sudamericano de Sao Paulo

Nominada selección de atletismo

La noche del martes fueron designados los seleccionados nacionales que representarán a Chile en el torneo sudamericano de atletismo que se disputará entre los días 8 y 11 de octubre en Sao Paulo, Brasil.

La delegación viajará el lunes vía Pluna a la ciudad brasileña con un equipo de 32 atletas, presidida por el tesorero de la Federación René Salamanca.

Varones: 100 planos, Carlos Moreno y Héctor Fernández; 200; Alvaro Prenafeta y Carlos Moreno; 400; Cristián Courbia y Carlos Morales; 800; Pablo Squella y Manuel Balmaceda; 1.500; Manuel Balmaceda y Emilio Ulloa; 5 y 10 mil planos: Omar Aguilar y Jorge Rojas; maratón: Luciano Leyton; caminata: Juan Pablo Canevaro y Luis Alberto Parada; 110 vallas: Juan Carlos Fuentes; 400 vallas: Pablo Squella; 3.000 obstáculos: Emilio Ulloa; bala y disco: Gert Weil; jabalina: Rodrigo Zalaya y Jorge Parra; garrocha: Tomás Reiter; largo y triple: Francisco Pichott.

Damas: 100 y 200 planos, Claudia Hoelzel y Daysi Salas; 400; Graciela Mardones e Ismenia Guzmán; 800; Graciela Mardones y Gina Toledo; 1.500; Gina Toledo; 3.000 y 10.000: Mónica Regonesi; 100 vallas: Alejandra Martínez; 400 vallas: Ismenia Guzmán; alto: Carmen Gloria Garib y Carmen Gloria Bezanilla; largo: Isabel Oliva; bala y disco: Gloria Martínez; jabalina: Carolina Weil; heptatlón: Carmen Gloria Bezanilla.

De urgencia fueron llamados a este equipo el triplista Francisco Pichott, al no contar esta especialidad con buenos atletas. Además, al no poder concurrir Luis Álvarez en maratón fue llamado Luciano Leyton. Renunciaron a un cupo por problemas personales los decatletas George Biehl y Juan Carlos Moeckel. Vendrán desde Estados Unidos Tomás Reiter en la garrocha y Pablo Squella. En tanto que Héctor Fernández

vive en Brasil y desde Porto Alegre se trasladará a Sao Paulo. Por otra parte el saltador de alto chileno que se encuentra en Alemania, Heinz Falter, envió todos los antecedentes a la Federación de Atletismo para certificar su nuevo record en alto, que también lo es del país, con 2 metros y 16 centímetros. Sin embargo, el atleta no podrá concurrir a Sao Paulo, ya que las autoridades de la federación se les encarece el costo de los pasajes.

Rodeo en Rancagua

93 colleras en nacional

Noventa y tres colleras serán en definitiva las que luchen por las medallas de oro, en el XX-XIX° Campeonato de Chile de Rodeo, a realizarse entre los días 10, 11 y 12 de octubre próximo en la monumental media luna de Rancagua.

La collera de los potros "Curanto" y "Enano Maldito" del corral Atalco del Club de Rodeo de San Carlos, montada por Gonzalo Urrutia y Galo Bustos, encabezan los participantes, con sus laboriosos y brillantes 58 puntos conseguidos durante la temporada de 1986-87. En cambio no serán de la partida la sensacional collera de la Asociación Llanquihue-Chiloé, potros "Ramalazo" y "Fabuloso en Domingo", cuyo propietario Heriberto Huaiquin, informó que están fuera de formas y no podrá contar con los jinetes Alirio y Luis Pérez, que el año pasado los llevaron hasta el cuarto novillo. La collera tenía 42 puntos. También no participará la collera del "Ramoneo" y la "Esperanza" de la Asociación Osorno, de Alerto y Enrique Schwalm que tenían 30 puntos, por estar preñada la yegua "Esperanza".

Por otra parte se conoce de nuevas colleras en la silla. Alfonso Vargas lo hará con Alejandro Loayza; Ricardo de la Fuente con José Manuel Aguirre; Pedro Galaz con Jack



La atleta de la "U" Alejandra Martínez representará a Chile en el Sudam adultos en la prueba de 100 metros vallas.

Cumple duro entrenamiento

Cardenio vuelve al ring

Para el 30 de octubre está anunciado el retorno a los cuadriláteros, del bicampeón de Chile y Latinoamericano de la división gallo, Cardenio Ulloa, enfrentándose en el Gimnasio de La Tortuga en Talcahuano, al trasandino Raúl Ojeda en 10 asaltos.

En la misma ocasión y dentro de la programación de Hit's Promociones, en el combate estelar en disputa de título latinoamericano en categoría liviano juniors, Juvenal Ordenes se enfrenta al campeón Ernesto Quintana de Perú en 12 vueltas.

LA NACION en visita al Gimnasio de la Federación, conversó con Cardenio, quien muestra un robusto físico: "Ya estamos de nuevo en lo que es mi profesión. Me ha costado mucho reiniciar el ritmo de entrenamiento. Entré al gimnasio con 63 kilos, considerando que mis últimas peleas fueron con 53. Pero la operación al ojo izquierdo —desprendimiento de retina— me obligó a un reposo total y ahora tengo que "botar" en la sala, mucho peso, que no es otra cosa que grasa".

Cardenio que siempre ha destacado por su seriedad a la preparación, y que siente dolores en todo su cuerpo, nos agrega: "Nada hay de lo conocido con relación a viajar a Miami. Pero si se concreta algo serio, no vacilaría en irme. Quiero realizar una última fase fuerte en el boxeo, recoger el merecido dinero

y dejar los guantes. Aquí en mi país no hay motivación y menos respaldo para hacer del boxeo una profesión". Cardenio que al pesarse arrojó 57 kilos, sigue dándole con toda fuerza al saco.

TÍTULO DE CHILE.— Fue confirmado en la comisión profesional el combate por disputa del título de Chile de la división mosca en 12 asaltos entre el monarca Jaime Miranda y el retador Gabriel Sepúlveda, el 31 de octubre en Temuco.

PUÑOS DE HIERRO.— Siete entusiastas combates se disputaron en el Complejo Villa Macul, en el inicio del Torneo "Puños de Hierro" que organiza la Asociación de Boxeo Oriente. Entre los vencedores destacó el joven idolo ñuñoino Alexis Macías que aventajó con gran boxeo a Jared Aravena de Puente Alto a los puntos, en división Pluma. Otros resultados fueron: Mosca juvenil juniors, Patricio Cancino (Peñalolén) p.p. a Juan Sepúlveda (La Pintana). Mosca. Abdón Contreras (Peñalolén) RSC 2° a Fabián Godoy (Lo Barnechea) Alex Espinoza (LP) RSC 1° a Gabriel Cordero (Macul). Gallo. Manuel Contreras (Peñalolén) p.p. a Juan Rojas (LP); Ernesto Viveros (Macul) p.p. a Dámaso Romero (Peñalolén). M.M.L. Jorge Trujillo (LP) p.p. a Omar Reyes (Peñalolén). Actuaron los árbitros Germán Fuentes, Juan Soto.

En 1988

Mujeres van a los Himalaya

Una expedición a los Himalayas está preparando un grupo de andinistas mujeres que de concretar el objetivo serán las primeras mujeres de Chile y Latinoamérica que ascenderán solas las altas montañas orientales, cuyos planes están dirigidos para 1988. Las audaces deportistas pertenecen al Club Andino Aguila Azul, dependientes de la federación respectiva.

El grupo femenino, como preparación, realizaron recientemente una expedición al altiplano boliviano en condiciones climáticas adversas, siendo el principal obstáculo temporales de nieve y viento durante los dos primeros días.

Las incursionistas son Rita Monsalve, Mercedes Hoces, María Victoria Vargas, Ruth Flores, Alicia Urrutia, Paola Zilluerelo, Lidia González, María Eugenia Tejos (jefe administrativo) y Julia Meza (jefa técnico).

Las andinistas se convirtieron de esta manera en ser las primeras mujeres que suben por la ruta noreste de Bolivia. Las deportistas contaron además con el apoyo de la línea de buses Trama, El Vergel y la ayuda logística obtenida a través del presidente de CONAM DIGEDER, Arturo Aranda



Las integrantes de la expedición que se prepara para ascender a Los Himalayas en 1988. Serán las primeras mujeres en Latinoamérica en realizar la hazaña.

MUNICIPALIDAD SAN CARLOS

Alcaldía

PROPUESTA PUBLICA

Llámanse a Propuesta Pública, para ejecutar las siguientes obras:

- Construcción Garitas Peatonales Sectores Rurales M\$ 1.600.-
- Reposición Luminarias en Localidades Rurales M\$ 1.562.-
- Ampliación Graderías Estadio Municipal M\$ 1.000.-
- Venta Bases y Antecedentes: Depto. Adm. y Finanzas, Maipú N° 670.

San Carlos, del 01.10.87 al 21.10.87.-

Fecha Presentación y Apertura: 23.10.87 Salón Municipal, Vicuña Mackenna N° 436, San Carlos, 12.00 hrs.

Valor Bases: \$ 600 (IVA Incluido) por cada obra.

GUILLERMO LAGOS ASSADI
Alcalde

MINISTERIO DE VIVIENDA Y URBANISMO

SERVICIO DE VIVIENDA Y URBANIZACION
REGION DEL BIOBIO
RATIFICACION

El Servicio de Vivienda y Urbanización, Región del Biobío Delegación Provincial de Ñuble, en cumplimiento a lo dispuesto en el Art. N° 16 del D.S. N° 62 (V. y U.) de 1984, y vencido el plazo de apelación, ratifica la nómina de postulantes seleccionados en la comuna de San Carlos publicada en este mismo medio informativo el día 14.09.87.

La Delegación Provincial de Ñuble citará a las personas beneficiadas a elegir sus viviendas por estricto orden de prelación, de acuerdo a la nómina ya publicada.

DIRECTOR SERVIU
REGION DEL BIOBIO



Chile, soluciones concretas.

Deportes

Síntesis

DIMAYOR.— Universidad Católica venció anoche como visita a Liceo de Curicó por 89-81, concluyendo la primera etapa a favor de los ganadores por 48-45. Por su parte, en Talca, Petrox venció a Español por 92-81. El primer tiempo fue 54-42.

RUGBY.— El seleccionado de Uruguay derrotó al de Chile por 33 puntos a 19, en el segundo encuentro de la fecha segunda del XIV Campeonato Sudamericano de Rugby, jugado ayer en el Stade Français. El encuentro fue siempre favorable al cuadro visitante, que mostró mayor presencia física, capacidad de ataque y entusiasmo en sus diversas líneas. En el primer tiempo, el vencedor tenía una ventaja de 15 a 6. Dirigió el árbitro argentino Carlos Sutton. Para Uruguay marcaron, Cibilis (8), Brancato (13), Terra (4), Bomio (4) y un "try" colectivo (4). Para Chile, Demaria (9), Henríquez (4), Luhrs (4) y Planella (2). Argentina, actual campeón continental, se mantiene como puntero, con 6 puntos, luego de que en el preliminar de esta tarde superó al "colista" Paraguay, fácilmente, por 62 a 4.

Uruguay está segundo con 4

puntos, al igual que Chile y Paraguay cuarto con 0 puntos.

La fecha tercera y final de este torneo continental se jugará el próximo sábado 3 en el Stade Français, de acuerdo a la siguiente programación: 15.00 horas, Uruguay-Paraguay y 16.30 horas: Argentina-Chile.

AJEDREZ.— El Gran Maestro chileno Iván Morovic y el MN., Manuel Rivas de España, encabezan el Torneo Internacional de Ajedrez de Las Palmas de Gran Canaria, con 5,5 puntos respectivamente.

El chileno Morovic es el único participante que aún no conoce de la derrota, ya que de las siete jornadas ha vencido en cuatro y empatado en tres. Rivas ha logrado 5 triunfos 1 empate y 1 derrota. La jornada de gran calidad de juego, destacó la emocionante partida entre Morovic e Illescas, con defensa francesa (Tarrasch) que precisó una definición en 26 movidas.

GONZALO ALCALDE.— El piloto de Fórmula Tres Gonzalo Alcalde se encuentra en franca recuperación en la Unidad de Tratamiento Intensivo de la Clínica Las Condes, luego de ser intervenido durante seis horas el sábado por la noche tras

el choque con Sergio Santander en el autódromo Las Vizcachas.

El piloto está consciente y ya se le informó de la muerte de su colega, ante lo cual se mostró bastante sentido, pues ambos eran muy amigos. Así lo informó su hermano Juan Luis Alcalde, quien es médico del centro asistencial. El afectado está recibiendo visitas muy restringidas, sólo sus padres, hermanos y familiares más cercanos pueden verlo.

SQUASH.— Juan Ignacio Coloma debió de luchar en el máximo de cinco sets, para aventajar a Jaime Sáez en la 2ª fecha del 7º Torneo del Ranking Nacional de Squash por 9-2, 5-9, 3-9, 9-6 y 9-4 en casi tres horas del partido disputado en el Rancho Jaime Pinto.

Por otra parte, el actual campeón de Chile, José Miguel Prieto, arrolló a Carlos González en sets consecutivos de 9-7, 9-0 y 9-0. Otros resultados fueron: 1ª. (Cat.) M. Allers a G. Rodríguez 9-3, 9-1 y 9-3; A. Hughes a J.E. Nevenchavander 9-7, 9-0, 9-7; G. Rojas a G. Prieto 9-1, 9-7, 9-2; D. Hormas a J.P. Vidal 9-0, 9-3, 10-8; J. Nightingale a G. Ledermann 9-3, 5-9, 9-3, 9-3. (2ª Cat) M. Cárdenas a P. Fierro 9-7, 6-9, 9-4, 9-7; P. Eguiguren a F. Gorroño 10-9, 9-4, 9-6; C. Prieto

a A. Leyton 9-10, 9-6, 9-0, 9-0. (3ª Cat) P. Lira a J. Nuckinnes 7-9, 9-1, 9-2, 9-2. (4ª Cat) C. Mansilla a C. Lagos 9-3, 9-0, 9-3; J. Aldunate a A. Flores 9-0, 9-4, 9-0; A. Palma a F. Vergara 9-6, 7-9, 9-7, 10-9. (Damas) Ana María Arias a Miriam Eguiguren 5-9, 9-6, 9-3, 9-4.

BIATLON.— Cristián Bustos se adjudicó el Biatlón que se efectuó el fin de semana pasado con una extensión aproximada de 60 kilómetros, divididos en ciclismo y cross. Escoltaron al vencedor Mauricio Díaz, Oscar González, Juan Fuenzalida, José Torres y Domingo Valdívieso. En juveniles ganó Claudio Zamorano, seguido de Rubén Catalán. En damas la triunfadora fue Erika Álvarez y en seniors las posiciones fueron encabezadas por Carlos Gómez, secundado por Fernando Valdés y Pedro Vázquez. La competencia se desarrolló entre Pudahuel, el Parque del Recuerdo y el cerro San Cristóbal. Auspiciaron la prueba Carlos Muñoz, Free, Bicicletas CIC, Ites, Ambulancias San Sebastián y Clínica Central. La próxima fecha se realizará el 25 del presente.

COPA DIADORA.— Andrea Tiezzi, de Argentina, —Nº 1 del cuadro— encabezó la jornada de éxitos para las cabezas de se-

rie, al ganar ayer en la 2ª fecha del Torneo Internacional de Tenis "Copa Diadora" a Leyla Musalem por 6-1 y 6-2, en partido disputado en el Club de Tenis Providencia.

Otros resultados de la jornada fueron: Luciana Tella (Brasil) Nº 2, aventajó a Carolina García Huidobro por 6-1 y 6-2; Macarena Miranda, la grata figura nacional y Nº 4, se impuso en grato partido a la juvenil Ximena Cabello (Chile) por 6-1 y 6-3 y Michele Strebel (Suiza) concretó un 6-4 y 6-4 sobre Manola Murillo (Chile) donde la Nº 6 remontó 1-4 en el segundo set.

El torneo continúa en la mañana de hoy con partidos desde las 11 horas.

SALVADOR DEIK.— En las canchas del Estadio Palestino, se inició ayer el Torneo "Salvador Deik" del Circuito Viceroy, con los siguientes resultados: J.P. Queirolo a A. Yunis 6-3, 6-1; S. Fuentes a E. Frisk 6-4, 6-7, 7-6; R. Gana a E. Álvarez 1-0 y retiro; A. Rivera a F. Álvarez 4-6, 7-5, 6-0; H. Mattas a P. Massardo 6-3, 6-3; C. Robles a G. Steinsapir 6-1, 6-0; M. Giaverini a H. Valenzuela 6-1, 3-6, 6-2; G. Fernández a W. Macaya 6-3, 6-1; R. Urzúa a O. Bustos 6-1 y 6-4; S. Cortés a J. Plaza 6-3, 6-4. El torneo continúa hoy.

MB MINISTERIO DE BIENES NACIONALES
SECRETARÍA REGIONAL MINISTERIAL
REGION METROPOLITANA

PRIMERA PUBLICACION

COMUNA DE MAIPU

EX-COOPERATIVA VILLA MONTECASINO
INSCRIPCION DE FS. 4.081 N° 4.759 de 1976.

IGNACIO ORDENES ACOSTA. 456,75 M2; Pasaje Mineópolis 1181, St. 7; Norte: Luis R. Téllez y otros, en 14,50 mts.; Este: Herminda Vidal U., en 31,50 mts.; Sur: Pje. Mineópolis, en 14,50 mts.; Oeste: Hernán Ramírez A., en 31,50 mts.

MARIA AVELINA ARAVENA FUENTEALBA. 483,00 M2; Avenida Nueva San Martín 1196, St. 2; Norte: Avda. Nueva San Martín, en 14,00 mts.; Este: Marcelino Vallejos P., en 34,50 mts.; Sur: Alro González L., en 14,00 mts.; Oeste: Víctor N. Camerati, en 34,50 mts.

MIGUEL OSVALDO VERDUGO MUÑOZ. 483,00 M2; Pasaje Mineópolis 1193, St. 4; Norte: Víctor N. Camerati, en 14,00 mts.; Este: Alro González L., en 34,50 mts.; Sur: Pje. Mineópolis, en 14,00 mts.; Oeste: Área Verde que lo separa de calle Montepalmar, en 34,50 mts.

ALRO ERNESTO GONZÁLEZ LEITON. 483,00 M2; Pasaje Mineópolis 1189, St. 5; Norte: María Aravena F., en 14,00 mts.; Este: Hernán Ramírez A., en 34,50 mts.; Sur: Pje. Mineópolis, en 14,00 mts.; Oeste: Miguel Verdugo M., en 34,50 mts.

HERNAN DEL CARMEN RALIREZ AYALA. 483,00 M2; Pasaje Mineópolis 1185, St. 6; Norte: Marcelino Vallejos P., en 14,00 mts.; Este: Luis R. Téllez y otros, en 3,00 mts.; y Ignacio Ordenes, en 31,50 mts.; Sur: Pje. Mineópolis, en 14,00 mts.; Oeste: Alro González L., en 34,50 mts.

HERMINDA VIDAL ULLOA. 456,75 M2; Pasaje Mineópolis 1175, St. 8; Norte: Raúl Téllez y otros, en 14,50 mts.; Este: Rodeslindo Olarte A., en 31,50 mts.; Sur: Pje. Mineópolis, en 14,50 mts.; Oeste: Ignacio Ordenes, en 31,50 mts.

JOSE NARCISO LINCOLVILU NANCUNAO. 481,00 M2; Pasaje Plaza Montepalmar 173, St. 12; Norte: Pje. Mineópolis, en 37,00 mts.; Este: Eleazar Contreras Ch., en 13,00 mts.; Sur: José Rojas B., en 37,00 mts.; Oeste: Pje. Plaza Montepalmar, en 13,00 mts.

FRANCISCO ANTONIO PIÑA FUENZALIDA. 481,00 M2; Pasaje Plaza Montepalmar 165, St. 14; Norte: José Rojas B., en 37,00 mts.; Este: Eleazar Contreras Ch., en 13,00 mts.; Sur: Rubén Pérez H., en 4,00 mts.; y Fresia Salazar P., en 33,00 mts.; Oeste: Pje. Plaza Montepalmar, en 13,00 mts.

GUILLERMO JUVENAL GODOY TAMAYO. 462,00 M2; Pasaje Plaza Montepalmar 157, St. 16; Norte: Fresia Salazar P., en 33,00 mts.; Este: Rubén Pérez H., en 14,00 mts.; Sur: Miran Torkar S., en 33,00 mts.; Oeste: Pje. Plaza Montepalmar, en 14,00 mts.

MIRAN TORKAR SPARVOLI. 462,00 M2; Pasaje Plaza Montepalmar 151, St. 17; Norte: Guillermo Godoy T., en 33,00 mts.; Este: Rubén Pérez H., en 14,00 mts.; Sur: Calle Montecasino en 33,00 mts.; Oeste: Pje. Plaza Montepalmar en 14,00 mts.

LUIS AUGUSTO BASTIAS NUÑEZ. 465,30 M2; Calle Montecasino 1168, St. 19; Norte: Calle Montecasino, en 15,20 mts.; Este: Coop. Malibú, en 33,00 mts.; José Castulo Lagunas, en 13,00 mts.; Oeste: Zoila Caro B., en 33,00 mts.

ZOILA DEL CARMEN CARO BUSTAMANTE. 495,00 M2; Calle Montecasino 1174, St. 20; Norte: Calle Montecasino, en 15,00 mts.; Este: Luis Bastias N., en 33,00 mts.; Sur: José C. Lagunas, en 3,30 mts. y Esperidión Aravena C., en 11,70 mts.; Oeste: Italia Quiroz P. en 33,00 mts.

ITALIA DEL CARMEN QUIROZ PINO. 495,00 M2; Calle Montecasino 1180, St. 21; Norte: Calle Montecasino en 15,00 mts.; Este: Zoila Caro B., en 33,00 mts.; Sur: Esperidión Aravena C., en 2,00 mts.; y Rosa C. Tabilo, en 13,00 mts.; Oeste: Alfredo Rivera C., en 5,40 mts.; Cristina Vilches O., en 13,80 mts. y Georgina Cuevas B., en 13,80 mts.

GEORGINA CUEVAS BRAVO. 469,20 M2; Calle Montepalmar 143, St. 22; Norte: Calle Montecasino, en 34,00 mts.; Este: Italia Quiroz P., en 13,80 mts.; Sur: Cristina Vilches O., en 34,00 mts.; Oeste: Calle Montepalmar, en 13,80 mts.

CRISTINA DEL CARMEN VILCHES OROSTICA. 469,20 M2; Calle Montepalmar 137, St. 23; Norte: Georgina Cuevas B., en 34,00 mts.; Este: Italia Quiroz P., en 13,80 mts.; Sur: Alfredo Rivera C., en 34,00 mts.; Oeste: Calle Montepalmar, en 13,80 mts.

ALFREDO MARCELINO RIVERA. 469,20 M2; Calle Montepalmar 135, St. 24; Norte: Cristina Vilches O., en 34,00 mts.; Este: Italia Quiroz P., en 5,40 mts.; y Rosa C. Tabilo, en 8,40 mts.; Sur: Leontina Castro L., en 34,00 mts.; Oeste: Calle Montepalmar, en 13,80 mts.

LEONTINA CELINA CASTRO LUCERO. 469,20 M2; Calle Montepalmar 131, St. 25; Norte: Alfredo Rivera C., en 34,00 mts.; Este: Rosa C. Tabilo, en 5,40 mts.; Sur: Mario Venegas C., en 34,00 mts.; Oeste: Calle Montepalmar, en 13,80 mts.

MARIO NELSON VENEGAS CASTRO. 469,20 M2; Calle Montepalmar 127, St. 26; Norte: Leontina Castro L., en 34,00 mts.; Este: Rosa C. Tabilo, en 5,40 mts.; Sur: Pje. Boston, en 34,00 mts.; Oeste: Calle Montepalmar, en 13,80 mts.

NOTIFICACION

Secretario Regional Ministerial de Bienes Nacionales, por resoluciones Nos. 613 a 615 y 676 de 1987, acogió solicitudes inscripciones dominio de inmuebles a nombre de las siguientes personas:

ROSA CELIA TABILO. 468,00 M2; Pasaje Boston 1181, St. 27; Norte: Italia Quiroz P., en 13,00 mts.; Este: Esperidión Aravena C., en 36,00 mts.; Sur: Pje. Boston, en 13,00 mts.; Oeste: Mario Venegas C., Leontina Castro L. y Alfredo Rivera C., en 13,80 mts.; 13,80 mts. y 8,40 mts., respectivamente.

JOSE CASTULO LAGUNAS. 522,00 M2; Pasaje Boston 1173, St. 29; Norte: Zoila Caro B., y Luis Bastias N., en 3,30 y 13,00 mts., respectivamente. Este: Coop. Malibú, en 36,00 mts.; Sur: Pasaje Boston, en 14,00 mts.; Oeste: Esperidión Aravena C., en 36,00 mts.

MARIA ANITA ROCA MANZOR. 485,75 M2; Pasaje Boston 1170, St. 30; Norte: Pje. Boston, en 16,00 mts.; Este: Coop. Malibú, en 33,00 mts.; Sur: Fundo El Carmen, en 13,00 mts.; Oeste: José Galindo Muñoz, en 13,00 mts.; Oeste: José Galindo Muñoz, en 34,00 mts.

JOSE ANTONIO GALINDO MUÑOZ. 451,95 M2; Pasaje Boston 1174, St. 31; Norte: Pje. Boston, en 13,00 mts.; Este: María Roco M., en 34,00 mts.; Sur: Fundo El Carmen, en 13,20 mts.; Oeste: Sara Salvo M., en 35,00 mts.

LUIS JOEL MARDONES DURAN. 478,15 M2; Pasaje Boston 1186, St. 33; Norte: Pje. Boston, en 13,00 mts.; Este: Sara Salvo M., en 36,00 mts.; Sur: Fundo El Carmen, en 13,20 mts.; Oeste: Eduardo Cancino R., en 20,00 mts. y Carlos Marchant G., en 17,00 mts.

MANUEL DANIEL GALAZ LOPEZ. 432,30 M2; Calle Montepalmar 110, St. 34; Norte: Luisa Miranda M., Este: Calle Montepalmar, en 13,20 mts.; Sur: Fundo El Carmen, en 33,00 mts.; Oeste: Conjunto Residencial Nueva San Martín, en 12,50 mts.

LUISA MIRANDA MICHEA. 435,60 M2; Calle Montepalmar 114, St. 25; Norte: Mario Celis C., en 33,00 mts.; Este: Calle Montepalmar, en 13,20 mts.; Sur: Manuel Galaz L., en 33,00 mts.; Oeste: Conjunto Residencial Nva. San Martín, en 13,20 mts.

MARIO ANTONIO CELIS CARRERA. 435,60 M2; Calle Montepalmar 118, St. 36; Norte: José Rojas R., en 33,00 mts.; Este: Calle Montepalmar, en 13,20 mts.; Sur: Luisa Miranda M., en 33,00 mts.; Oeste: Conjunto Residencial Nva. San Martín, en 13,20 mts.

MARTA DE LA CRUZ PAEZ ROBLES. 435,60 M2; Calle Montepalmar 126, St. 38; Norte: Héctor Venegas Palominos, en 33,00 mts.; Este: Calle Montepalmar, en 13,20 mts.; Sur: José Rojas R., en 33,00 mts.; Oeste: Conjunto Residencial Nva. San Martín, en 13,20 mts.

HECTOR VENEGAS PALOMINOS. 435,60 M2; Calle Montepalmar 130, St. 39; Norte: Domingo Vázquez M., en 33,00 mts.; Este: Calle Montepalmar, en 13,20 mts.; Sur: Marta Páez R., en 33,00 mts.; Oeste: Conjunto Residencial Nva. San Martín, en 13,20 mts.

DOMINGO SEGUNDO DE LAS MERCEDES VASQUEZ MUÑOZ. 435,60 M2; Calle Montepalmar 134; Norte: Mateo Huenschul A., en 33,00 mts.; Este: Calle Montepalmar, en 13,20 mts.; Sur: Héctor Venegas P., en 33,00 mts.; Oeste: Conjunto Residencial Nva. San Martín, en 13,20 mts.

MATEO JOSE HUENCHUL ANTIQUEO. 435,60 M2; Calle Montepalmar 138, St. 41; Norte: Efraín Reyes, en 33,00 mts.; Este: Calle Montepalmar, en 13,20 mts.; Sur: Domingo Vázquez M., en 33,00 mts.; Oeste: Conjunto Residencial Nva. San Martín, en 13,20 mts.

EFRAIN ROBERTO REYES MENDEZ. 429,00 M2; Calle Montepalmar 142, St. 42; Norte: Calle Montecasino, en 33,50 mts.; Este: Calle Montepalmar, en 11,00 mts.; Sur: Mateo Huenschul A., en 33,00 mts.; Oeste: Conjunto Residencial Nva. San Martín, en 15,00 mts.

CARLOS RAUL ROMERO FUENTES. 438,90 M2; Calle Montepalmar 156, St. 44; Norte: Baudilio Bustamante, en 33,00 mts.; Este: Calle Montepalmar, en 13,30 mts.; Sur: Sara Villalobos S., en 33,00 mts.; Oeste: Conjunto Residencial Nva. San Martín, en 13,30 mts.

BAUDILIO ALEJANDRO BUSTAMANTE VILCHES. 438,90 M2; Calle Montepalmar 160, St. 45; Norte: José Neira B., en 33,00 mts.; Este: Calle Montepalmar, en 13,30 mts.; Sur: Carlos Romero F., en 33,00 mts.; Oeste: Conjunto Residencial Nva. San Martín, en 13,30 mts.

JOSE MIGUEL NEIRA BENITEZ. 438,90 M2; Calle Montepalmar 164, St. 46; Norte: Vicente Jerez M., en 33,00 mts.; Este: Calle Montepalmar, en 13,30 mts.; Sur: Baudilio Bustamante, en 33,00 mts.; Oeste: Conjunto Residencial Nva. San Martín, en 13,30 mts.

VICENTE EVARISTO JEREZ MALDONADO. 438,90 M2; Calle Montepalmar 168, St. 47; Norte: Olga Edita Morales, en 33,00 mts.; Este: Calle Montepalmar, en 13,30 mts.; Sur: Miguel Neira B., en 33,00 mts.; Oeste: Conjunto Residencial Nva. San Martín, en 13,30 mts.

OLGA EDITA MORALES. 438,90 M2; Calle Montepalmar 172, St. 48; Norte: Juana Denegri C., en 33,00 mts.; Este: Calle Montepalmar, en 13,30 mts.; Sur: Vicente Jerez M., en 33,00 mts.; Oeste: Conjunto Residencial Nva. San Martín, en 13,30 mts.

EDUARDO ANTONIO CANCINO ROJAS. 285,00 M2; Calle Montepalmar 111, St. 66; Norte: Carlos Marchant G., en 14,50 mts.; Este: Luis Mardones D., en 20,00 mts.; Sur: Fundo El Carmen, en 13,00 mts.; Oeste: Calle Montepalmar, en 20,50 mts.

LUISA DEL CARMEN BASCUÑAN ASTUDILLO. 277,30 M2; Calle Montepalmar 115, St. 65; Norte: Pje. Boston, en 17,00 mts.; Este: Luis Mardones D.,

TITULO DE DOMINIO
Velásquez y Cia
MAC-IVER 376, OF. 23 — FONO 384901

en 17,00 mts.; Sur: Eduardo Cancino R., en 14,50 mts.; Oeste: Calle Montepalmar, en 17,50 mts.

GUILLERMINA DEL CARMEN MOLINA BURGOS. 266,00 M2; Calle Montepalmar 171, St. 64; Norte: Iris Ramírez N., en 11,50 y Elcira Cortés C., en 12,00 mts.; Este: María Guitard, en 9,30 mts.; Jorge Rodríguez P., en 22,00 mts.; Oeste: Calle Montepalmar, en 9,30 mts.

JOSE VICENTE ESPINOZA JEREZ. 223,20 M2; Pasaje Montepalmar 162, St. 61; Norte: Mario Ortiz L., en 24,00 mts.; Este: Pje. Plaza Montepalmar, en 9,30 mts.; Sur: Areas verdes, en 24,00 mts.; Oeste: Pedro Madrid V., en 9,30 mts.

LUIS MARIO ORTIZ LECAROS. 223,20 M2; Pasaje Plaza Montepalmar 166, St. 60; Norte: María Guitard, en 24,00 mts.; Este: Pje. Plaza Montepalmar, en 9,30 mts.; Sur: José Espinoza J., en 24,00 mts.; Oeste: Jorge Rodríguez P., en 9,30 mts.

MARIA HERMINDA GUITARD REBOLLEDO. 223,20 M2; Pasaje Plaza Montepalmar 170, St. 59; Norte: Adriana Riveros O. y Eduardo Rodríguez M., en 12,00 y 12,00 mts., respectivamente; Este: Pje. Plaza Montepalmar, en 9,30 mts.; Sur: Luis Ortiz L., en 24,00 mts.; Oeste: Guillermina Molina B., en 9,30 mts.

JUAN ANTONIO RODRIGUEZ MEJIAS. 210,00 M2; Pasaje Mineópolis 1184, St. 58; Norte: Psje. Mineópolis, en 12,00 mts.; Este: Psje. Montepalmar, en 17,50 mts.; Sur: María Guitard, en 12,00 mts.; Oeste: Adriana Rivera O., en 17,50 mts.

ADRIANA DEL CARMEN RIVERA OSORIO. 210,00 M2; Pasaje Mineópolis 1188, St. 57; Norte: Psje. Mineópolis, en 12,00 mts.; Este: Eduardo Rodríguez M., en 17,50 mts.; Sur: María Guitard, en 12,00 mts.; Oeste: Elcira Cortés C., en 17,50 mts.

ELCIRA DEL CARMEN CORTES CONTRERAS. 210,00 M2; Pasaje Mineópolis 1192, St. 56; Norte: Psje. Mineópolis, en 12,00 mts.; Este: Adriana Rivera O., en 17,50 mts.; Sur: Guillermina Molina B., en 12,00 mts.; Oeste: Iris Ramírez N., en 17,50 mts.

IRIS DE LAS MERCEDES RAMIREZ NUÑEZ. 218,25 M2; Pasaje Mineópolis 1196, St. 55; Norte: Psje. Mineópolis, en 13,50 mts.; Este: Elcira Cortés C., en 17,50 mts.; Sur: Guillermina Molina B., en 11,50 mts.; Oeste: Calle Montepalmar, en 17,50 mts.

TERESITA DEL CARMEN MATURANA ARANGUA. 508,95 M2; Calle Montepalmar 190, St. 52; Norte: Luis Caballero V., en 15,00 mts. y Juan Caballero C., en 25,00 mts.; Este: Calle Montepalmar, en 13,00 mts.; Sur: Adriana Valladares, en 38,30 mts.; Oeste: Conjunto Residencial Nva. San Martín, en 13,00 mts.

MARIA EUGENIA VEGA CARICEO. 486,85 M2; Calle Montepalmar 184, St. 51; Norte: Teresita Maturana A., en 38,30 mts.; Este: Calle Montepalmar en 13,00 mts.; Sur: Norma Medina A., en 36,60 mts.; Oeste: Conjunto Residencial Nva. San Martín.

JUANA DENEGRI CARVAJAL. 471,00 M2; Calle Montepalmar 176, St. 49; Norte: Norma Medina A., en 35,00 mts.; Este: Calle Montepalmar, en 12,00 mts.; Olga Edita Morales, en 33,00 mts.; Oeste: Conjunto Residencial Nva. San Martín, en 16,00 mts.

RODESILINDO DEL CARMEN OLATE AGUAYO. 456,75 M2; Pasaje Mineópolis 1173, St. 9; Norte: Luis R. Téllez, en 14,50 mts.; Este: Judith Flores C., en 31,50 mts.; Sur: Psje. Mineópolis, en 14,50 mts.; Oeste: Herminda Vidal U., en 31,50 mts.

COMUNA DE SAN JOAQUIN

PETRONILA ESTER HERRERA MONSALVE. 245,00 M2; Avenida Central 3801, St. 740 Pob. El Pinar; Norte: Luis Muñoz, en 24,50 mts.; Este: Avda. Central, en 10,00 mts.; Sur: Enrique Guerrero, en 24,50 mts.; Oeste: Lidia Díaz G. y Teresa Cruz M., en 1,50 y 8,50 mts. Fs. 5.153, N° 7.458 de 1971 y Fs. 2.476, N° 4.086 de 1971.

COMUNA DE SAN RAMON

ENRIQUE ROBERTO SALINAS MUÑOZ y MIGUEL ANGEL SALAS CAMPUSANO. 160,00 M2; Calle Alvear 6435; Pob. Modelo; Norte: Sociedad El Tattersal, en 8,00 mts.; Este: Calle Alvear, en 20,00 mts.; Sur: Psje. Talca, en 8,00 mts.; Oeste: Clara Muñoz, en 20,00 mts. Fs. 987 N° 1.460 de 1955.

MONICA DEL CARMEN FUENTES MENDOZA. 166,08 M2; Ismael Tocornal 8434, St. 18 Mz. 2, Pob. Villa San Ramón; Norte: Oscar Vivar, en 20,50 mts.; Este: Carmen Pizarro y Luis Ortega, en 4,15 mts., 0,50 mts. y 4,05 mts.; Sur: Albino Rodríguez Z., en 20,00 mts.; Oeste: Calle Ismael Tocornal, en 8,20 mts. Fs. 1.564, N° 2.422 de 1960.

CONFORME al D.L. N° 2.695, terceros interesados tienen 30 días hábiles, desde 2da. publicación, para deducir oposición, bajo apercibimiento de ordenar inscripciones en favor del solicitante, plazo que vence el 19 de noviembre de 1987. Heracleo Velásquez y Cia. Ltda.

1º-15

Intensa actividad de la ministra Osnovikoff

10 son los gendarmes detenidos por la evasión de 4 extremistas

■ Seis están incomunicados, cuatro están siendo interrogados y sólo ha quedado en libertad por falta de méritos el alcaide de la cárcel de Valparaíso

Once han sido hasta ayer los funcionarios de Gendarmería detenidos y puestos a disposición de la ministra en visita Margarita Osnovikoff que instruye proceso por la evasión de cuatro reclusos subversivos desde el penal de Valparaíso hecho descubierto en la mañana del 13 de agosto pasado de ellos

solo ha quedado en libertad el alcaide del penal.

En la intensa actividad que ha desarrollado la magistrado en esta parte de la investigación, hay seis funcionarios incomunicados en un recinto penitenciario a cuatro de los cuales se les vence mañana el plazo para ser declarados reos o ser

puestos en libertad por falta de méritos.

Estos fueron detenidos el viernes por Investigaciones y luego de ser largamente interrogados —por más de cuatro horas— la ministra Osnovikoff decretó su incomunicación.

Ellos son el mayor Mario Mendoza y los suboficiales Iván Montoya Llanos, Oscar Montoya Llanos y Héctor Gárate Santander.

El primero de ellos se desempeñaba como jefe de la guardia en los momentos que se presume se produjo la fuga, en tanto que los otros tres estaban de turno en la misma ocasión.

Posteriormente fueron detenidos quien se desempeñaba como alcaide en la oportunidad, Manuel Vallejos Ulloa; el capitán Jorge Muñoz y el teniente David Espinoza.

El alcaide quedó en libertad por falta de méritos en tanto que los dos oficiales quedaron incomunicados. Esta última información la dio a conocer la Dirección Nacional de Gendarmería en un comunicado de tres puntos entregado ayer y que señala:

1. En el día de ayer y después de prestar declaración en calidad de detenido ante la ministra en visita que conoce la evasión de cuatro reclusos subversivos desde la unidad penal de Valparaíso, quedó en libertad por falta de mérito el jefe de dicho establecimiento a la fecha de los hechos, subinspector Manuel Vallejos Ulloa.

"En el día de hoy (ayer) serán puestos a disposición de la señora ministra en calidad de detenidos dos oficiales que se encontraban de guardia a la época señalada y dos suboficiales".

2.- "La mayoría del personal antes mencionado se encuentra a su vez, suspendido de sus funciones en virtud del sumario administrativo que lleva la institución".

3.- "Gendarmería de Chile continuará en esta forma y por todos los medios a su alcance otorgando a la señora ministra en visita toda su colaboración para el total esclarecimiento de los hechos, como asimismo, manteniendo informada a la opinión pública".

Al cierre de esta edición la ministra interrogaba y debía decidir la detención o puesta en libertad de los dos oficiales y dos suboficiales puestos a su disposición en el día de ayer.

A su vez, en el curso de la jornada de mañana deberá determinar la situación de los cuatro primeros funcionarios que se encuentran detenidos e incomunicados.

Al concluir todas estas diligencias procesales la ministra, ante los antecedentes recogidos, deberá establecer si en la fuga de los cuatro reos extremistas existió algún tipo de colaboración o complicidad de parte de algún funcionario de la institución encargada de las prisiones.

Síntesis

ESTUDIANTE DETENIDO CON EXPLOSIVOS

A disposición del Segundo Juzgado Militar fueron puestos por Carabineros, un estudiante de enseñanza media y un adulto, quienes portaban armas y elementos explosivos. Fueron identificados como Héctor Mario Gerulas Silva, de 40 años, empleado, y el menor S.A.M.B., de 15, alumno del Liceo Alberto Hurtado de Quinta Normal. En su poder tenían 200 gramos de nitrato de amonio, 300 centímetros cúbicos de ácido nítrico, pelucas y una gran cantidad de miguelitos. El estudiante tenía un revólver calibre 38, con 20 proyectiles.

CONDENADA BAILARINA QUE ASESINO A SUS HIJOS

A veinte años y dos días de presidio fue condenada la bailarina de boite, Ruth Barraza Martín, quien asesinó a sus hijos Gustavo Angel y Viviana del Carmen, 3 y 5 años, arrojándolos al canal El Carmen. La resolución fue adoptada por el juez Fernando Montenegro, del Vigésimo Juzgado del Crimen de Santiago. Infructuosas resultaron las diligencias para ubicar viva o muerta a la hija mayor, de 7 años, la que también fue lanzada al canal por su madre, según versión de testigos.

PUBLICACION DE TARIFAS

COMPANIA ELECTRICA DEL LITORAL S.A. (Sociedad Anónima Abierta)

De conformidad con lo dispuesto en el artículo 114 del D.F.L. N° 1 de 1982 y en el decreto N° 272 de 1984 del Ministerio de Economía, Fomento y Reconstrucción, la Compañía Eléctrica del Litoral S.A. informa que a contar del 1° de octubre de 1987, las tarifas que cobrará a sus clientes serán los valores que a continuación se indican. Las denominaciones empleadas corresponden a las del decreto N° 272 de 1984 del Ministerio de Economía, Fomento y Reconstrucción.

CARGOS UNITARIOS

TARIFA BT1

Cargo fijo mensual, \$/Cliente	\$ 289,00
Cargo por potencia base, \$/KW	\$ 6,794
Cargo por energía, \$/KWh	\$ 8,470
Cargo por potencia de Invierno, \$/KW	\$ 8,288

TARIFA BT2

Cargo fijo mensual, \$/KW	\$ 289,00
Cargo mensual por potencia	
— Consumos parcialmente presentes en punta, \$/KW	\$ 1,876,8
— Consumos presentes en punta, \$/KW	\$ 2,815,3
Cargo por energía, \$/KWh	\$ 8,470

TARIFA BT3

Cargo fijo mensual, \$/Cliente	\$ 459,97
Cargo mensual por potencia	
— Consumos parcialmente presentes en punta, \$/KW	\$ 1,876,8
— Consumos presentes en punta, \$/KW	\$ 2,815,3
Cargo por energía, \$/KWh	\$ 8,470

TARIFA BT 4.1 — BT 4.2 y BT 4.3

Cargo fijo mensual, \$/Cliente	\$ 673,7
Cargo mensual por demanda máxima de potencia en horas de punta en invierno, \$/KW	\$ 2,245,7
Cargo mensual por potencia contratada o leída, \$/KW/mes	\$ 569,6
Cargo por energía, \$/KWh	\$ 8,470

TARIFA AT2

Cargo fijo mensual, \$/Cliente	\$ 289,00
Cargo mensual por potencia	
— Consumos parcialmente presentes en punta, \$/KW	\$ 1,137,4
— Consumos presentes en punta, \$/KW	\$ 1,611,3
Cargo por energía, \$/KWh	\$ 7,424

TARIFA AT3

Cargo fijo mensual, \$/Cliente	\$ 459,97
Cargo mensual por potencia	
— Consumos parcialmente presentes en punta, \$/KW	\$ 1,137,4
— Consumos presentes en punta, \$/KW	\$ 1,611,3
Cargo por energía, \$/KWh	\$ 7,424

TARIFAS AT 4.1 — AT 4.2 y AT 4.3

Cargo fijo mensual, \$/Cliente	\$ 673,7
Cargo mensual por demanda máxima de potencia en horas de punta/invierno, \$/KW	\$ 1,375,1
Cargo mensual por potencia contratada o leída, \$/KW	\$ 236,2
Cargo por energía, \$/KWh	\$ 7,424

Los valores indicados incluyen el 20% Impuesto al Valor Agregado. Las condiciones de aplicación de las tarifas son las establecidas en la Resolución N° 272 del Ministerio de Economía, Fomento y Reconstrucción.

A través del capellán de Carabineros

Saludo de General Stange a joven María Paz Santibáñez

El General Director de Carabineros y miembro de la Junta de Gobierno, Rodolfo Stange Oelckers, hizo llegar en la tarde de ayer un mensaje de afecto, comprensión y simpatía a la joven universitaria María Paz Santibáñez, herida de gravedad en un incidente registrado el jueves de la semana pasada en el frontis del Teatro Municipal de Santiago.

El General Stange hizo propicia la ocasión durante la visita que efectuó al Instituto de Neurocirugía, donde se encuentra internada la estudiante de la Facultad de Artes de la Universidad de Chile, el capellán de Carabineros, Víctor Matte Risopatrón. El sacerdote castrense llegó pasadas las 15.00 horas hasta el recinto asistencial con el propósito de entregar directamente a la joven el saludo de la máxima autoridad de Carabineros, lo que no pudo concretar debido a disposiciones médicas. "La joven no está en condiciones de recibir aún emociones muy fuertes", explicó, añadiendo que afortunadamente la estudiante universitaria ha experimentado una notable mejoría.

No obstante, el religioso tuvo la oportunidad de transmitir el saludo del General Stange a la madre y a la hermana de María Paz Santibáñez, quienes acudieron al recinto asistencial alrededor de las 16.45 horas.

"Le hice entrega a la familia de la joven —dijo el capellán— del saludo del General Stange. Se le expresa su afecto, solidaridad, comprensión y simpatía".

Agregó que "hay mucha gente al interior de Carabineros que está rogando por ella y esto mismo se lo he hecho saber a los familiares de María Paz". Agregó que "les hice entrega de un escapulario de la Virgen de Carmen, porque en este año, Año Mariano, tenemos mucha fe de que la Virgen del Carmen la va a proteger".

Al consultarle la reacción de la familia de la joven universitaria ante el gesto del General Rodolfo Stange, el capellán Víctor Matte Risopatrón dijo: "La familia recibió el mensaje con mucha emoción. Ellos son personas realmente extraordinarias. Valiosas. También enviaron un saludo al General Stange, pero esto debo entregarlo a él primero".

Encerraron en portamaletas a conductor

Subversivos utilizaban taxi para cometer los atentados

Tres subversivos, dos hombres y una mujer, que luego de encerrar a un taxista en el portamaletas de su vehículo de alquiler fueron los extremistas que la noche del martes último cometieron una serie de atentados explosivos en la capital, dejando a una persona herida y cuantiosos daños materiales.

Exactamente, a las 21.30 horas de anteayer, mientras el taxista, identificado como José Antonio Cuevas Godoy, conducía su vehículo, patente FD-

2069, con el que transitaba por Avenida Ossa, en dirección al sur, al llegar a Avenida Larraín, fue abordado por dos subversivos y una mujer quienes le ordenaron que los trasladara a Avenida Colón con Félix de Amersti.

En el lugar lo amenazaron con armas de fuego, señalándole que eran terroristas. Le quitaron las llaves del vehículo, lo amordazaron y lo introdujeron en el portamaletas.

Señaló vicario de la Pastoral, monseñor Precht

"El video no muestra momento del incidente"

"En el video no se ve el momento del incidente", señaló ayer el vicario de la Pastoral del Arzobispado de Santiago, monseñor Cristián Precht, al referirse a la filmación que contiene las imágenes de los disturbios ocurridos el jueves pasado, en las cercanías del Teatro Municipal, donde resultaron heridos una estudiante universitaria, María Paz Santibáñez, y el carabinero Orlando Tomás Sotomayor.

Luego, el prelado que analizó detenidamente el video expresó: "El ayuda a formarse una impresión mayor de lo que efectivamente sucedió. Los universitarios estaban allí llamando la atención sobre su causa. En el video no se ve el momento del incidente, porque la cámara está situada atrás de los universitarios que avanzan".

Asimismo indicó que cuando aparece el carabinero, es "cuando la estudiante está herida en el suelo y cerca del policía. Ante

ello, tras ver el video uno no puede saber exactamente como se desarrollaron los incidentes".

También expresó que la filmación aclara un poco lo ocurrido. "Todos los testimonios válidos van ayudando a formarse un mejor cuadro y lo que nos interesa es llegar a la verdad de los hechos. Y este juicio tiene que ser dado por los tribunales".

GENERAL STANGE

Monseñor Cristián Precht también señaló conocer las declaraciones del General Director de Carabineros, Rodolfo Stange, donde aclaraba la posición de la institución y la decisión de contribuir a la investigación, "en términos que nos parecen correctos, porque creemos que este tipo de actitud es propio de las personas que desean la verdad más que pasiones personales".

Temporada de Primavera

Hoy se inician remates

Con la presencia de los haras Matancilla y Villa Rosa se inicia hoy en la Feria Criadores de Caballos F.S. de Carrera, de remates correspondientes a la temporada de primavera.

De acuerdo a los logros conseguidos en el periodo denominado pre primavera, el alto índice de precios tiene muy estimulados tanto a los criadores como a los directivos de la feria capitalina quienes esperan se quiebre el record del año pasado.

El establecimiento de crianza de los hermanos Hirmas saldrá con una producción que, se estima, contará con un alto interés por tratarse del haras ganador de la estadística y dueño del record en un producto, además de la excelente campaña realizada

por cada uno de los potros que estarán presentes en la ocasión.

El 5 del presente rematarán los haras Tarapacá, 22 productos y San Patricio (25 piezas). El 6 lo harán los haras San Luis de Futrono (32) y Santa Olga (7), para continuar el jueves 8 de octubre Santa Eladia (30) y Santa Teresa (13)

HARAS BLACKIE

A las 17.00 horas de mañana viernes se realizará la sesión de subasta del haras Blackie, de la señora Sharon Hanwee, en el recinto de la troya del Club Hípico de Santiago. Los productos de dos años que vendrán son hijos de Worldwatch, Nobloys y Clásico.



REMATES DE PRIMAVERA: Hoy se inician las subastas de primavera en la Feria Criadores. El haras Matancilla y Villa Rosa serán los dos primeros en presentar sus piezas.

En manifestación de agradecimiento

Emoción embargó a Vélez

"A cada uno de los que han venido hasta esta sencilla ceremonia de amistad agradezco desde lo más profundo de mi corazón, ya que sin la ayuda de vosotros, mi campaña no hubiera culminado con la aparición de grandes caballos que lentamente me fueron alzando en el medio hípico".

Con palabras de emoción, Jorge Vélez Avalos se refirió a la gran cantidad de invitados que asistieron el martes a la reunión de confraternidad que ofreció en el casino del estadio Barros Borgoño, y donde destacó la presencia de la totalidad del equipo de empleados que trabaja bajo su alero.

El trainer, formador de Bethia, recientemente exportada a los Estados Unidos, expresó a los diferentes representantes de los estratos del turf, compuesto de directivos de hipódromos, jockeys, preparadores, veterinarios, personal paramédico, criadores, propietarios y prensa especializada, su satis-

facción a seis años de haber obtenido la licencia profesional en que "la hípica le ha ido deparando lentamente nuevas satisfacciones, todas basadas en la dedicación plena y la comunicación constante con su equipo que a la fecha puede decirse está totalmente estructurado.

Las palabras del gerente palmeño, Pedro Pablo Echeverría fueron elocuentes al referirse a la exitosa campaña del anfitrión durante escaso tiempo en las pistas. En una de sus partes, dijo "Jorge, por ese empeño y dedicación empujante manifestada, has merecido con creces que caballos como "Samos" y "Bethia" entre los mejores que has tenido, hayan demostrado la capacidad de su preparador".

Finalmente, uno de los empleados de la caballeriza rindió un homenaje al patrón, expresando primeramente sus agradecimientos por el diálogo y la comprensión del trainer hacia un grupo agradecido de tenerle como cabeza.

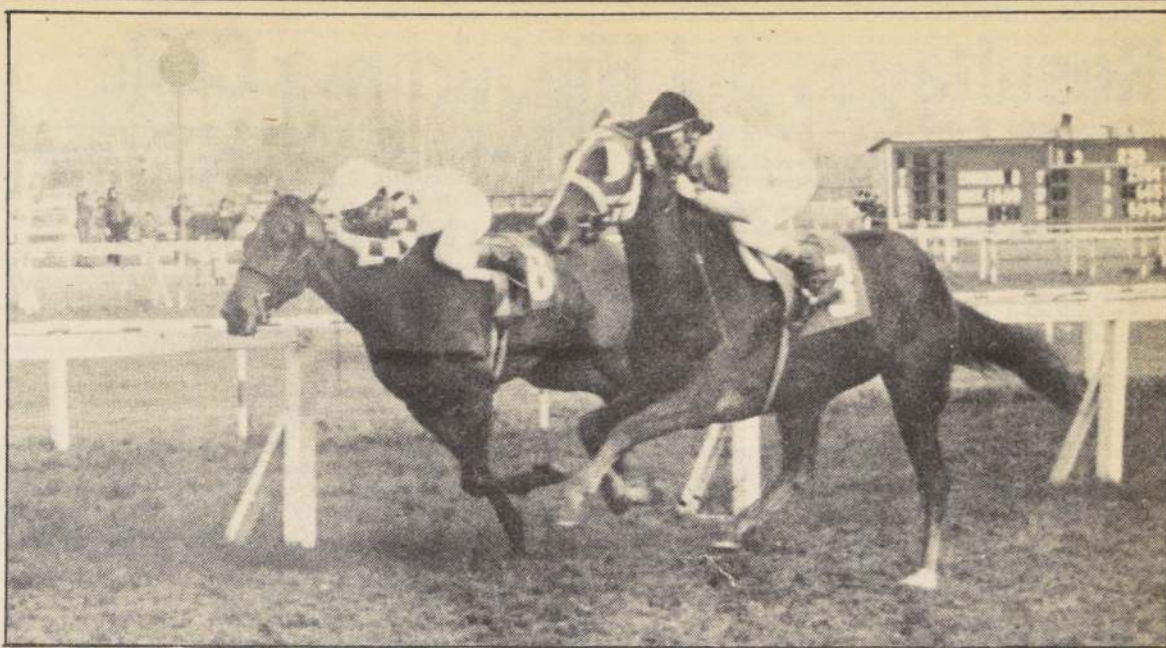

CAJETILLA avaló buen training en la pista de arena (pesada) del Sporting Club. En la foto acciona por el lado exterior.

En pista pesada del Sporting

"King Charles" tuvo más fuerza

En una pista de trabajos muy pesada, sin grandes tiempos, varios cotejantes destacaron, entre ellos KING CHARLES que pasó la distancia de 600 metros en 37 segundos clavados (J. Navarrete). En los 400 mts. fue el "BALENO" (C. Vega) puso 24 segundos. CAJETILLA, por último movió 500 metros en 31.1/5 (C. Verdugo). Pormenores de la jornada.

1.400 metros

MORELOS, Silvio Pérez, en 1.37. Últimos 200 en 12.2/5, a voluntad KOKILO, Manuel Guajardo, en 1.36.1/5. Ult. 200 en 13.1/5

1.200 metros

PALM RIVER, Raúl Durán, en 1.26.2/5. Ult. 200 en 14. DESILUSIONADA, Jorge Poblete, en 1.26. Ult. 200 en 13, a voluntad MALIKI, Emilio Morales, en 1.21.2/5. Ult. 200 en 13. ESCAPADITA, Manuel Guajardo, en 1.21.3/5. Ult. 200 en 13.1/5

MATALINDO, Raúl Ahumada, en 1.24.3/5. Ult. 200 en 14. REAL PIT, aprendiz, en 1.26.2/5. Ult. 200 en 13

1.000 metros

DONADO, Silvio Pérez, en 1.06.2/5. Ult. 200 en 13. MAQUITA MEN, aprendiz, en 1.07.2/5. Ult. 200 en 14. GAFA, Raúl Reyes, en 1.08.2/5. Ult. 200 en 15.2/5. TALMAVIDA, aprendiz, en 1.05.1/5. Ult. 200 en 14. LUZ BRILLANTE, Hernán Durán, en 1.06.2/5. Ult. 200 en 14. INEXPUGNABLE, Silvio Pérez, en 1.08.2/5. Ult. 200 en 14. REY CHUTE, Roberto Olivos, en 1.06.2/5. Ult. 200 en 13.2/5. SAMACUECA, Olegario Muñoz, en 1.08.2/5. Ult. 200 en 13.2/5. STATER, Silvio Pérez, en 1.08.3/5. Ult. 200 en 14.2/5. BUTAMTAM, Manuel Guajardo, en 1.09.3/5. Ult. 200 en 14.2/5, a voluntad SILVER SHADOW, Néstor Vera, en 1.05. Ult. 200 en 13

INVASORITA, Hernán Durán, en 1.06. Ult. 200 en 13.3/5. REY DEL SUR, Néstor Vera, en 1.07.2/5. Ult. 200 en 13.3/5

700 metros

GUACHIMAN, Raúl Reyes, en 44.2/5. Ult. 200 en 13

600 metros

MIRONGA, Freddy Araneda, en 38.1/5. FLOPY, Roberto Olivos, en 37.4/5. MICHIKO SAN, Rafael Vargas, en 38.2/5. STRABBY, Genaro Lerma, en 37.2/5. KING CHARLES, Juan Navarrete, en 37

500 metros

CAJETILLA, Carlos Verdugo, en 31.1/5. BARGELLO, Rafael Vargas, en 31.2/5

400 metros

BALENO, Claudio Vega, en 24. CURICANO, Jorge Poblete, en 25.2/5

Miranda y Martínez dieron también tripletas

Héctor Berríos se acordó cuando era líder porteño

Recordando que el año pasado fue el ganador de la estadística viñamarina, Héctor Berríos, quien en la actualidad se ubica tercero, materializó tres carreras el viernes pasado en la cancha porteña en una actuación que lo mostró con la misma capacidad de siempre, ya que durante el fin de semana santiaguino completó su bitácora con un total de ocho primeros lugares, siendo el profesional de mejor efectividad.

En lo que compete a la tabla del Sporting, las tripletas se sucedieron de la misma forma con el líder de la estadística de jockey Raúl Miranda, quien sumó importante puntos, llegando a las 25 carreras y para estos efectos, haciendo pasar inadvertida la actuación del capitalino. De la misma forma el líder entre los preparadores, Oliverio Martínez ganó igual número de victorias llegando a las 24, sobre 20, de Juan Bernal, que le sigue en la segunda colocación.

Enseguida las colocaciones en la que va corrido del año.

Preparadores	Jinetes	
Oliverio Martínez	Raúl Miranda	25
Juan Bernal	Carlos Verdugo	21
José Leiva	Héctor Berríos	18
Antonio Bullezú	José Castillo	17
Luis Bernal	Roberto Olivos	15
Pedro Guzmán	Gabriel Pardo	14
Gustavo Pombo	Luis Azócar	14
Ernesto Guajardo	Fco. Carvajal	14
Alej. Padovani E.	Claudio Vega	13
Gabriel Reyes	Freddy Araneda	12
Raúl Vera	Félix López	11
Juan Walker	Rafael Chamorro	10
Alfredo Bagú	Jorge Poblete	9
Pedro Bagú	Néstor Vera	9
Luis Urbina	Pedro Santos	9
Guillermo Aguirre	Manuel Vergara	9
Fco. Hernández	Oscar Díaz	9
Jaime Jara	Juan Pérez	9
Rafael Fco. Bernal	Sergio Vásquez	9

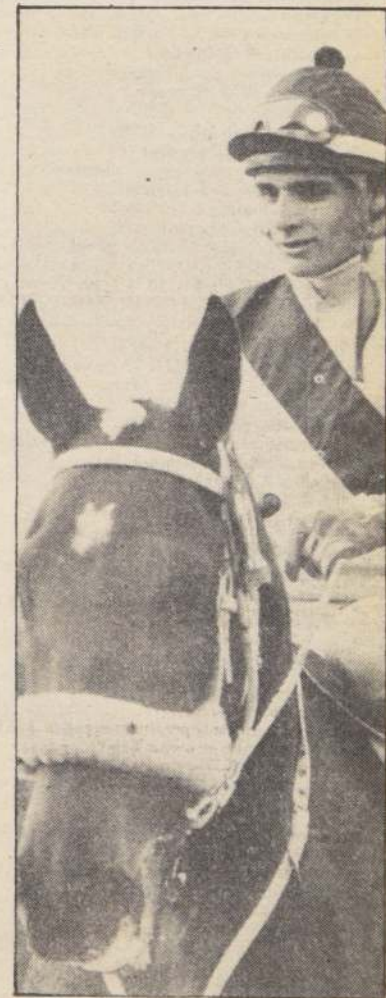

HECTOR BERRIOS fue el jockey que mejor rendimiento logró la semana pasada, siendo Viña la pista donde inició, con tripleta, su excelente accionar.

Resultados del Hipódromo Chile

1ª Carrera.— 1.200 Mts.— Índice 9 al 4.— Premio \$ 160.000 al 1º.—

1º (1) DOMAHUE, 54 por Domado y Vaquera del Stud "Teo"	Pag. 4,00
jinete Juan Turrieta	7,20
2º (14) Nautico, 50 L. Toro	4,90
3º (2) Estribillo, 55 E. Guzmán	Desc.
4º (7) Megaterio, 53 J.C. Silva	2,80
5º (5) Rey Verde, 54 J.R. Castillo	79,20
6º (12) Pinalay, 52 C. Trejos	9,90
7º (8) Qué Bárbara, 52 F. García	10,70
8º (3) Juridico, 54 O. Salas	11,90
9º (13) Jandolina, 52 C. Ubillo	18,20
10º (4) Parik, 53 S. Soto	7,60
11º (6) Macoña, 53 R. Miranda	92,10
12º (10) Reina Pachi, 53 G. Valencia	

Ganada por 3 cpos., el 3º a 1 cpo., el 4º a 1.1/2 cpos., el 5º a 1 cpo. y el 6º a 2 cpos. Tpo.: 1.14. No corrieron (9) Regodeado, (11) Gollera, (15) Eduy, (16) Campo Gris. Prep. Pedro Molina. Div. \$ 4,00 \$ 1,50 \$ 1,80 \$ 1,90. Quinela: \$ 1.620. Comb. 1 con 14. Trifecta: \$ 29.080. Comb. 1 con 14 y 2.

2ª Carrera.— 1.300 Mts.— Para potrillos de tres años no ganadores.—

1º (3) AYMALEN, 56 por Tithingman y Ahi Va del Stud "S.H."	Pag. 5,20
jinete Sergio Vázquez	4,50
2º (11) Miguelo, 54 R. Vergara	28,90
3º (4) Bravucón, 54 L.A. Santos	20,80
4º (16) Toro Lobo, 52 H. Plaza	8,30
5º (12) Pimpollo, 56 G. Barrera	8,00
6º (10) Manolo, 55 L. Marin	2,30
7º (5) Camerado, 56 J. Tobar	8,00
8º (8) Guante Blanco, 56 H. Berrios	86,50
9º (15) Terrier, 52 G. Muñoz	31,60
10º (1) Acapulco, 56 R. Chamorro	77,10
11º (2) Alfettino, 56 J.R. Castillo	326,30
12º (14) Tata Solo, 52 J. Eguren	18,20
13º (9) Kekiko, 56 J. Vergara	265,10
14º (7) Garrincha, 56 F. Carvajal	106,50
15º (6) Deporte, 56 L. Yáñez	198,20
16º (13) Reyazo, 56 J. Turrieta	

Ganada por 5 cpos., el 3º a 5.1/2 cpos. y el 6º a 1.3/4 cpos. Tpo.: 1.192. Corrieron todos. Prep. Gerardo Silva. Div. \$ 5,20 \$ 2,10 \$ 2,50 \$ 5,50. Quinela: \$ 1.800. Comb. 3 con 11. Trifecta: \$ 98.620. Comb. 3 con 11 y 4.

3ª Carrera.— 2.000 mts. Índice 20 e inferiores.

1º (9) ABOCADO, 50 Abranquil y Charanga de la Sr. a Maria Rencoret de E. Jinete José Pailamilla	Pag. \$ 18,60
2º (2) Fischer, 55 L. Marin	11,30
3º (10) Marginal, 50 J.R. Castillo	3,40
4º (8) Plateaux, 51 I. Manriquez	9,00
5º (6) Dulcero, 54 M. Olguin	8,30
6º (5) Parador, 53 R. Chamorro	4,20
7º (1) Esponjado, 54 J. Barrera	9,70
8º (4) Mordaz, 53 R. Miranda	3,50
9º (11) Marinel, 49 J. Berrios	28,60
10º (3) Socorrido, 54 J. Tobar	9,20

Ganada por 1.1/4 cpos. el 3º a 6.1/2 cpos. el 4º a 1/2 cpos. el 5º a 2 cpos. el 6º a 1/2 cpos. TIEMPO: 2.07. No corrieron (7) Mirto (12) Maldonado. Prep. Oscar Espinoza Div. \$ 18,60, \$ 9,20, \$ 6,20. Quinela: \$ 20.810. Comb.: 9 con 2. Trifecta: \$ 99.810. Comb.: 9 con 2 y 7, 10, 12. Triple inicial: Al primer lugar con 55 vales \$ 36.850. a c/u. Al segundo lugar con 68 vales \$ 7.940 a c/u.

4ª Carrera.— 1.300 metros para potrillos de tres años no ganadores.

1º (10) MICIFU DE ORO, 56 por Quick Decisión y Me Da Gusto del Stud "Vairenson" Jinete Danilo Salinas	Pag. \$ 17,30
2º (3) Doberman, 56 F. Díaz	\$ 2,20
3º (11) Puerto Cisnes, 56 J. Barrera	3,30
4º (6) Happy Boy, 55 N. Vargas	21,90
5º (4) Escapo, 56 G. Pardo	6,30
6º (13) Sobreseguro, 52 J. Eguren	16,30
7º (15) Tomeco, 56 G. Barrera	5,90
8º (9) Mazorquero, 56 J. Ubillo	125,40
9º (14) Super Espejo, 56 O. Salas	176,50
10º (12) Río Blanco, 56 H. Berrios	7,00
11º (8) Marito Mediano, 54 L.A. Santos	84,10
12º (7) Honorable, 56 J. Castillo	58,80
13º (5) Good Looking, 52 R. Cerón	80,70
14º (2) Chuletero, 52 L. Rojas	191,80

Ganada por 5.1/2 cpos. el 3º a 1/2 cpo. el 4º a 2.1/2 cpos. el 5º a 1 cpo. el 6º a 2 cpos. TIEMPO: 1.19.2/5 no corrió (1) Acústico Prep. Enrique Vidal Div. \$ 17,30, \$ 2,80, \$ 1,30, \$ 1,60. Quinela: \$ 2.670. Comb.: 10 con 1, 3. Trifecta: \$ 20.170. Comb.: 10 CON 1, 3 y 11.

5ª Carrera.— 1.400 mts. Índice 10 al 3.

1º (8) PARLAMENTARIA 53 por Yos y Patotera del stud "Yor Ming" Jinete Gustavo Barrera	Pag. 7,00
2º (2) Montway 55 R. Vargas	13,70
3º (14) Editada 48 O. Salas	13,30
4º (3) Sachalin 55 D. Salinas	8,30
5º (9) Flor de Tango 52 C. Ubillo	13,20
6º (12) Molino 52 J. Castillo	5,80
7º (13) Brandal 51 C. Paredes	11,20
8º (1) Master Goose 55 O. Escobar	11,30
9º (10) Rey Santo 52 J. Berrios	18,10
10º (6) Legado 54 O. Sánchez	9,40
11º (5) Grande Con Chico 54 C. Rojas	5,20
12º (7) Bocadoro 52 H. Berrios	corral con Legado
13º (11) Macheteado 52 H. Galaz	18,50
14º (4) Ciclico 55 L. Toro	6,20
15º (15) Fluor 48 J. Pailamilla	37,20

Ganada: por 1/2 pzo. el 3º a nar. el 4º a cza. el 5º a 3.1/4 cpos. el 6º a 1 2 cpo. Tpo. 1.26.3 5. Corrieron todos. Prep. Juan Melero. Div. \$ 7,00 \$ 2,70 \$ 4,70 \$ 3,70. Quinela: \$ 12.320. Comb.: 8 con 2. Trifecta: \$ 495.320. Comb. 8 con 2 y 14.

6ª Carrera.— 1.500 mts. Índice 26 al 23.

1º (4) SET MUSIC, 54 por Settlement Day y Sexapil del Sr. Jaime Espinoza Jinete Rafael Chamorro	Pag. 4,00
2º (10) Perogrullo 52 R. Miranda	4,30
3º (8) Ubicado 53 S. Azócar	3,30
4º (5) Tabatingo 54 L. Marin	Desc.
5º (6) Austerilla 53 O. Silva	21,90
6º (7) Jugoso 53 S. Vázquez	6,30
7º (3) Goodbar 54 F. Díaz	7,80
8º (1) Reading 55 C. Rojas	6,60
9º (2) Rey Ruco 55 V. Rojas	9,70
10º (9) Demostrado 52 O. Salas	15,10

Ganada: por 1 cpo. el 3º a 2 cpos. el 4º a cza. el 5º a 1.1/2 cpo. el 6º a pzo. Tpo. 1.32.1/5. Corrieron todos. Prep. Hernán Miranda. Div. \$ 4,00 \$ 2,10 \$ 2,20. Quinela: \$ 1.160. Comb.: 4 con 10. Trifecta: 5.800. Comb.: 4 con 10 y 8, 5. Nota: Ganó Perogrullo, siendo distanciado al segundo lugar por la Junta de Comisarios.

7ª Carrera.— 1.000 mts. Clásico "Carlos Rivera Avendaño"

1º (9) TORIL, 60 por Dorileo y Torcacita del Stud "A.R.S." Jinete Danilo Salinas	Pag. \$ 10,70
2º (8) Río Bueno, 60 G. Barrera	2,70
3º (5) Carrujo, 60 P. Cerón	23,80
4º (6) Conciso, 60 H. Berrios	9,10
5º (3) Alucinado, 60 S. Vázquez	11,00
6º (1) Alavor, 61 J. Barrera	8,90
7º (4) Brother Free, 60 S. Azócar	2,50
8º (2) Deleite, 61 J. Amestelly	62,40
9º (11) Manifestación, 58 C. Trejos	77,20
10º (10) Fiumara, 58 C. Ubillo	6,50
11º (7) Chuteador, 60 J. Tobar	26,80

Ganada por cza. el 3º a 1.1/2 cpo. el 4º a 2.1/2 cpos. el 5º a 2.3/4 cpos. el 6º a cza. Tpo. 0.58.4/5 corrieron todos. Prep. Gustavo Pombo. Div. \$ 10,70, \$ 3,20, \$ 2,30, \$ 6,80. Quinela: \$ 1.670. Comb.: 9 con 8. Trifecta: \$ 217.860. Comb.: 9 con 8 y 5.

8ª Carrera.— 1.400 mts. Índice 16 al 10

1º (5) YAKO, 54, por Acero y Barcaza del "Sucesión Stgo. Marinovic" Jinete Oscar Escobar	Pag. \$ 2,50
2º (2) Fao, 54 F. Díaz	13,00
3º (7) Miopatia, 53 M. Olguin	7,80
4º (4) Mosquetón, 54 I. Manriquez	7,10
5º (9) Very Happy, 53 M. Guajardo	20,50
6º (13) Saint Germain, 55 D. Medina	10,00
7º (10) Poseidón, 51 A. Tapia	5,00
8º (6) Implicita, 53 J. C. Silva	7,50
9º (12) Remolcador, 50 J. R. Castillo	49,60
10º (8) Otrora, 53 J. Berrios	12,30
11º (3) Morio, 54 J. Vergara	18,70
12º (15) Picaron, 49 J. Pailamilla	Desc.
13º (11) Climático, 51 C. Ubillo	63,60
14º (1) Con Nicotina, 55 J. Castillo	24,10

Ganada por 1/2 cpo. el 3º a 1/2 cpo. el 4º a 1 cpo. el 5º a 2 cpos. el 6º a 2.3/4 cpos. Tpo. 1.26.3/5. No corrió: (14) Militante. Prep. Alfonso Zamorano Div. \$ 2,50, \$ 1,30, \$ 2,80, \$ 1,90. Quinela: \$ 1.790. Comb.: 2 con 5, 14, 15. Trifecta: \$ 18.430. Comb.: 5, 14, 15 con 2 y 7.

9ª Carrera.— 1.300 mts. para potrillos de tres años no ganadores.

1º (3) CASINO 56, por El Oriental y Carambita del stud "Alirife" Jinete Gabriel Pardo	Pag. \$ 2,90
2º (1) Al seco, 52 R. Matamala	62,60
3º (10) Polo Champ, 56 M. Vergara	45,40
4º (4) Consorcio, 52 A. Miranda	20,50
5º (15) Super, 56 D. Salinas	7,00
6º (2) Blue Sky, 56 L. Yáñez	17,80
7º (6) Dayan, 56 S. Vázquez	4,10
8º (13) Single Dancer, 56 S. Azócar	2,10
9º (7) Estoy Furioso, 54 A. Pérez	36,80
10º (9) Mediacam, 54 I. Manriquez	9,20
11º (8) Feramigo, 52 J. Eguren	431,70
12º (14) Sonido, 52 R. Arrúe	130,30
13º (5) Chantajero, 56 P. Muñoz	102,50
14º (11) Postulante, 52 R. Cerón	63,90
15º (12) Rey Unico, 56 E. Guzmán	105,10

Ganada por 3 cpos. el 3º a 5.1/4 cpos. el 4º a 1/2 cpo. el 5º a nar. el 6º a 2.1/4 cpos. Tpo. 1.20.2/5. Corrieron todos. Prep. Guillermo Aguirre Div. \$ 2,90, \$ 1,70, \$ 7,20, \$ 6,50. Quinela: \$ 15.590 Comb.: 3 con 1. Trifecta: \$ 52.960 Comb.: 3 con 1 y 10

10ª Carrera.— 1.400 mts. Clásico "BIRIATOU"

1º (3) ESTRIBERO, 55 por Quick Decisión y Espartana del stud "L.F." Jinete Marcos Aranda	Pag. \$ 4,40
2º (5) Argón, 53 M. Vargas	35,50
3º (6) Milk Shake, 52 M. Olguin	11,70
4º (8) Cerro Testigo, 51 R. Miranda	7,30
5º (2) Esmaltado, 55 G. Barrera	8,20
6º (7) Atila, 51 R. Chamorro	2,50
7º (9) Troquel, 50 J. Orellana	11,50
8º (10) Majbour, 48 C. Rojas	5,20
9º (4) Talión, 55 L. Yáñez	9,00
10º (1) Gallo, 56 G. Valencia	22,70

Ganada por 6.3/4 cpos. el 3º a 3.1/2 cpos. el 4º a 3/4 cpo. el 5º a 2.1/4 cpos. el 6º a nar. Tpo. 1.24.1/5. Corrieron todos. Prep. Patricio Baeza. Div. \$ 4,40, \$ 4,50, \$ 12,30. Quinela: \$ 11.040 Comb.: 3 con 5. Trifecta: \$ 713.860 Comb.: 3 con 5 y 6.

11ª Carrera.— 1.500 Mts.— Índice 22 e inferiores.—

1º (7) PITUFAR, 54 por Merano y Murekena del Stud "Pilen" Jinete Héctor Mena	Pag. 13,50
2º (14) Maipopillán, 48 H. López	5,60
3º (2) Flore, 55 J. Tobar	11,60
4º (6) Mar Azul, 55 L. Yáñez	5,50
5º (11) Primor Game, 50 R. Soto	33,50
6º (8) Set Place, 54 L. Marin	2,30
7º (12) Huaso, 48 O. Sánchez	Desc.
8º (5) Jamue, 54 M. Olguin	4,60
9º (9) Ranquileo, 51 L. Rojas	105,30
10º (13) Soft Blue, 48 O. Salas	Desc.
11º (10) Adela Maria, 51 J. Berrios	71,80
12º (3) Metete, 55 J.R. Castillo	28,10
13º (4) Monte Bajo, 55 S. Azócar	5,10

Ganada por 3.1/2 cpos., el 3º a 1/2 cba., el 4º a 1.1/4 cpo., el 5º a nar. y el 6º a cba. No corrió (1) Borinquen. Prep. Patricio Campos. Div. 13,50 \$ 2,70 \$ 1,90 \$ 3,90. Quinela: \$ 3.240. Comb. 7 con 14. Trifecta: \$ 108.410. Comb. 7 con 14 y 2.

12ª Carrera.— 1.200 Mts.— Índice 15 al 8.—

1º (13) POTENTADA, 51 por Potencial II y Queen Margaret del Stud "Marito" Jinete Rubén Soto	Pag. 22,60
2º (8) El Mobar, 52 J. Berrios	5,20
3º (3) Mas, 53 H. Berrios	6,90
4º (14) Tallarola, 52 C. Rojas	5,50
5º (1) Fallon, 53 R. Miranda	7,70
6º (2) Ganga, 53 F. García	11,50
7º (4) Pavarotti, 54 O. Salas	28,00
8º (6) Ricordati Di Me, 53 F. Díaz	7,50
9º (5) Madame Curiche, 58 G. Barrera	4,10
10º (16) Urbino, 52 J.C. Silva	6,40
11º (12) Portatera, 51 R. Vargas	178,20
12º (11) Pi Wi, 52 L. Ramos	38,60
13º (15) Traslucido, 52 J. Gutiérrez	197,60
14º (10) Malvisca, 52 J.R. Castillo	Desc.
15º (9) Last Brother, 52 J. Castillo	19,00

Ganada por 1 2 cpo., el 3º a 1.1/2 cpo. el 4º a 4.1/2 cpos., el 5º a 1.1 2 cpo. y el 6º a 1/2 cpo. Tpo.: 1.13.3/5. No corrió (7) Arrebolado. Prep. Rafael Quiroz. Div. \$ 22,60 \$ 5,20 \$ 2,90 \$ 3,10. Quinela: \$ 4.750. Comb. 8 con 13. Trifecta: \$ 330.020. Comb. 13 con 8 y 3.

Premio Carlos Rivera A.

Toril hizo suyo el galardón en vibrante y estrecho final

Nuestro favorito exclusivo "TORIL" (Dorileo y Torcacita por Trevieres), ganó en reñida final a Río Bueno en los 1.000 del clásico reglamentario (listado), premio Carlos Rivera Avendaño, disputado en arena normal del hipódromo de la Avenida Fermin Vivaceta.

Desde el inicio de la prueba, TORIL se alternó con los de vanguardia, pasando definitivamente a la delantera a la entrada del derecho. Muy al final se hicieron presentes Río Bueno y Carrujo.

Pero el líder defendió con éxito su privilegiada ubicación, cruzando la línea de sentencia con medio pescuezo de ventaja sobre Río Bueno, el que precedió por 1.1/2 cuerpos a Carrujo. Cuarto fue Conciso, a 2.1/2 cuerpos y quinto Alucinado, a 2.3/4 cuerpos.

Emplearon para el kilómetro 0.58 segundos y 4 quintos. Con los siguientes parciales: primeros 200 metros en 11.400 en 21.3/5, 500 en 27.4/5y 800 en 45.2/5. Últimos 500 en 31 y 200 en 13.2/5.

13ª Carrera.— 1.300 mts. para potrillos de tres años no ganadores

1º (8) GRAN HONORINO, 56 por Dorileo y Doctrinaria del Sr. Pedro Bagu Jinete Oscar Escobar	Pag. \$ 7,60
2º (2) Becado, 56 S. Azócar	1,90
3º (4) Chavetito, 56 J. C. Silva	7,20
4º (6) Exquisito, 56 R. Miranda	4,70
5º (3) Chambo, 56 G. Barrera	8,60
6º (11) Misantropo, 56 F. Díaz	19,60
7º (1) Amable, 56 H. Berrios	18,00
8º (9) Harry, 56 S. Vázquez	8,90
9º (14) Remilgo Game, 54 I. Manriquez	26,40
10º (15) Ritorno, 52 J. Eguren	268,90
11º (12) Prego, 56 V. Rojas	135,00
12º (13) Puerto de Acero, 56 J. Alarcón	73,00
13º (10) Manizales, 54 L. Corvalán	161,90
14º (16) Tronado, 52 G. Muñoz	220,90
15º (5) Don Simón, 56 C. Ubillo	41,00
16º (7) Fortuño, 52 R. Arrúe	134,00

Ganada por 1.1/4 cpo. el 3º a 4.1/2 cpos. el 4º a 2.3/4 cpos. el 5º a cza. el 6º a 2.1/2 cpos. TIEMPO: 1.19.4/5. Corrieron todos Prep. Pedro Bagu Div. \$ 7,60, \$ 2,30, \$ 1,60, \$ 2,50. Quinela: \$ 1.120. Comb.: 2 con 8. Trifecta: \$ 22.340. Comb.: 8 con 2 y 4.

14ª Carrera.— 1.200 metros índice 17 al 10.

1º (10) CHRISTOPHER, 52 por Brothers Three y Critica del Stud "Marketing" Jinete Juan C. Silva	Pag. \$ 6,20
2º (8) Sucesivo, 51 J. Pailamilla	10,20
3º (7) Message, 52 R. Chamorro	4,20
4º (2) Charlador, 54 H. Berrios	6,70
5º (3) Dijon, 54 J. Tobar	3,70
6º (13) Grand Clever, 49 C. Rojas	15,20
7º (5) Soul Train, 52 O. Salas	Desc.
8º (1) Muy Sereno, 55 P. Muñoz	7,40
9º (15) Rosa Náutica, 49 J. Berrios	7,50
10º (9) Enojo, 50 L. Menghini	87,50
11º (10) Mi Santa, 51 M. Olguin	10,50
12º (6) Atractivo, 52 J. Castillo	24,60
13º (14) Platea, 49 F. García	38,70
14º (4) Craso, 52 M. Vergara	119,70
15º (16) Ninetta, 48 R. Soto	Desc.

Ganada por 1.3/4 cpo. el 3º a 1/2 cpo. el 4º a 1.3/4 cpo. el 5º a 3/4 cpo. el 6º a 2 cpos. TIEMPO: 1.13.3/5 no corrió (11) Rancho Prep. José Bravo Div. \$ 6,20 \$ 2,80, \$ 3,90, \$ 2,00. Quinela: \$ 4.260. Comb.: 8 con 12. Trifecta: \$ 66.720. Comb.: 12 con 8 y 7

Div. Triple del desquite: al primer lugar con 24 vales \$ 114.450 c/u al segundo lugar con 16 vales \$ 42.980 c/u

SEXTA DEL CHILE: 40 vales con 4 aciertos cobran \$ 18.710 c/u POZO PARA LA PROXIMA REUNION: \$ 5.000.000 para los 6 aciertos.

15ª Carrera.— 1.200 metros. Índice 37 e inferiores.

1º (12) APERTO, 51 por Apollo Streak y Fe del Sr. Jorge Velez A. Jinete Orlando Salas	Pag. \$ 4,80
2º (16) Nelly D, 48 M. Vergara	35,30
3º (15) Sade, 49 J. Berrios	Desc.
4º (5) Saratoga Wind, 58 V. Rojas	4,50
5º (10) Dagmar, 54 H. Berrios	3,70
6º (6) Piazza Fontana, 56 J. Tobar	5,50
7º (9) Fazio, 54 G. Valencia	Desc.
8º (1) Chacao, 61 R. Miranda	8,40
9º (2) Lito, 61 F. Carvajal	30,40
10º (13) Barrilita, 51 M. Olguin	Desc.
11º (11) Gran Danny, 53 H. Burgos	20,9

Económicos

JUDICIALES Y LEGALES

NOTIFICACION. Primera publicación. Secretario Regional Ministerial de Bienes Nacionales. Por resolución N° 624, de 8 de septiembre de 1987, acogió solicitud don Enrique Jiménez Jiménez, para inscripción propiedad urbana, ubicada en Parcela N° 4 El Eucalipto, comu-

na de Quilicura, provincia de Santiago, Región Metropolitana, cuya superficie es de 41,208 Há. aprox. y que deslinda: Lote "a": 26,858 Há aprox. Norte: Juan Gutiérrez, parte Parcela N° 1 y parte del lote "b"; Este: Parte del lote "B"; Sur: Juan Saldoval, parte Parcela N° 3; Oeste: Juan Sandoval, parte Parcela N° 3 y Emeterio Segundo Sánchez Orellana, Parcela N° 2. Lote "b": 14,35C Há. aprox. Norte: Juan Gu-

tiérrez, parte Parcela N° 1 y bien común general; Este: Camino Público (Quilicura-Lampa); Sur: Lote "a"; Oeste: Juan Gutiérrez, parte Parcela N° 1. Amparado por inscripción Fs. 19.923 N° 23.668 de 1978; Hipoteca de Fs. 9376 N° 1147 de 1978; y prohibiciones de Fs. 5850 N° 11839 de 1978 y Fs. 24852 N° 46883 de 1981. Conforme D.L. 2695 terceros interesados tienen 39 días hábiles desde se-

gunda publicación para deducir oposición, bajo apercibimiento ordenar inscripción en favor del solicitante. Resolución: Vistos: mérito de antecedentes, informe técnico y jurídico, el D.L. N° 2695 y su reglamento, se declara: Acéptase la solicitud, efectúese publicaciones legales en el diario "La Nación" días primero y quince y fíjense en este Servicio y Conservador de Bienes Raíces de Santiago. Nota: Deben

insertarse todas las menciones exigidas en el Art. 11° inciso 3°, del D.L. N° 2695.

CUARTO Juzgado Civil San Miguel concedió posesión efectiva de Oscar Orlando Garín Fuentes a Jorge Francisco y Wilma Teresa Garín González sin perjuicio derechos cónyuge Elba Marina González Chamorro. Ley N° 16.271.

MINISTERIO DE BIENES NACIONALES

Secretaría Regional Ministerial
Región Metropolitana

NOTIFICACION

Secretaría Regional Ministerial de Bienes Nacionales, saneamientos de títulos de dominio Región Metropolitana, conforme D.L. N° 2.695 se han acogido las siguientes solicitudes y requerimiento de regularización de posesión de las personas individualizadas respecto de los predios rurales y urbanos ubicados en la Región Metropolitana, aquí indicados:

PRIMERA PUBLICACION

SAN PEDRO

- 555 RAMON ALFREDO CATALAN. 3,570 Há. aprox. Camino Público Nihue Alto Las Palomas Sector Nihue Alto. Norte: Canciano Guzmán, en línea quebrada; Este: Camino Público (Nihue Alto - Las Palomas), en línea quebrada; Sur: Ramón Alfredo Catalán; Oeste: Ramón Alfredo Catalán.
- 554 MARIA INES VASQUEZ ZUNIGA. 591 m2. aprox. Camino Melipilla - El Manzano Casa N° 5 Loyca Bajo. Norte: Rodolfo Vázquez Zúñiga, en 22,25 m.; Este: Camino Melipilla y Central Rapel a El Manzano, en 25,80 m.; Sur: Osvaldo Núñez, en 23,20 m.; Oeste: Osvaldo Núñez y Suc. Tránsito Herrada Tapia, en 7,20 y 19,05 m. respectivamente. Fs. 101 vta. N° 114 de 1947, en lo que corresponda. Cons. Melipilla.
- 556 ERNA MARGARITA LANDA PIÑA. 1,215 Há. aprox. Camino Público a cementerio s. n°. Noroeste: Camino Público (San Pedro - Cementerio); Noreste: Aristides Landa Piña; Sureste: Dilia Arce Jerez; Suroeste: Efraín Arce Jerez. Fs. 249 N° 341 de 1971, en lo que corresponda. Cons. Melipilla.
- 559 VICENTE HUERTA QUINTANILLA. 2,617 Há. aprox. Nihue Bajo El Arrayán. Norte: Victoriana de las Mercedes Quintanilla Devia; Este: Luis Armijo; Sur: Suc. Muñoz Cerda; Oeste: Alamiro Huerta. Fs. 355 vta. N° 400 de 1952, en la parte que corresponda. Cons. Melipilla.
- 560 RAMON ALFREDO CATALAN. 4,824 Há. aprox. Cruce de Nihue. Norte: Quebrada sin nombre, que lo separa de Isolina Núñez Devia; Este: Miguel Armijo Armijo; Sur: Ramón Alfredo Catalán; Oeste: Isolina Núñez Devia. ALAMIRO HUERTA QUINTANILLA. 3,338 Há. aprox. Nihue Bajo El Arrayán. Norte: Victoriana Quintanilla Devia; Este: Vicente Huerta Quintanilla; Sur: Suc. Muñoz Cerda; Oeste: Suc. Luis Villavicencio. Fs. 355 vta. N° 400 de 1952, en lo que corresponda. Cons. Melipilla.
- 557 LUIS ARIOSO LANDA CARRASCO. 7,127 Há. aprox. Av. Hermosilla Interior s. n°. Lote a 2,200 Há. aprox. Norte: Suc. Landa Piña; Este: Estero sin nombre, que lo separa del lote b y lote c; Sur: Vicente Carrasco y Antonio Carrasco; Oeste: Hayde Landa Carrasco. Lote b 0,267 Há. aprox. Norte: Suc. Landa Piña; Este y Sur: Estero sin nombre, que lo separa del lote c; Oeste: Estero sin nombre, que lo separa del lote a. Lote c 4,660 Há. aprox. Norte: Suc. Landa Piña; Este: Asentamiento Llanay; Sur: Vicente Carrasco; Oeste: Estero sin nombre, que lo separa del lote a y lote b. Fs. 47 vta. N° 54 de 1951 y Fs. 49 N° 56 de 1951, en lo que corresponda. Cons. Melipilla.
- 564 ELIANA DE LOS ANGELES LANDA CARRASCO. 5,642 Há. aprox. Av. Hermosilla s. n°. NORTE: Leticia Landa Carrasco; Este: Av. Hermosilla, que va de San Pedro al Cruce Rapel - Melipilla; Sur: Camino Vecinal, que lo separa de Pedro Rojas, Suc. Rojas Quiroga, Suc. Eulogio Valdenegro, Alberto Meza, Suc. Guillermo Jerez y Margarita Rojas, respectivamente; Oeste: Leticia Landa Carrasco. Fs. 47 vta. N° 54 de 1951 y Fs. 49 N° 56 de 1951, en lo que corresponda. Cons. Melipilla.
- 563 DELFINA NELLY DEL ROSARIO LANDA CARRASCO. 5,512 Há. aprox. Av. Hermosilla s. n°. Norte: Suc. Carrasco; Este: Av. Hermosilla; Sur: Leticia Landa Carrasco; Oeste: Rufino Jerez y Omar Jaraquemada. Fs. 47 vta. N° 54 de 1951 y Fs. 49 N° 56 de 1951, en lo que corresponda. Cons. Melipilla.
- 562 LETICIA DE LAS MERCEDES LANDA CARRASCO. 5,585 Há. aprox. Av. Hermosilla s. n°. Norte: Delfina Landa Carrasco; Este: Av. Hermosilla; Sur: Eliana Landa Carrasco, Camino Vecinal, que lo separa de Margarita Rojas y Suc. Guillermo Jerez y Antonio Carrasco, respectivamente. Oeste: Rufino Jerez. Fs. 47 N° 54 de 1951 y Fs. 49 N° 56 de 1951, en lo que corresponda. Cons. Melipilla.
- 649 VICTORIANA DE LAS MERCEDES QUINTANILLA DEVIA. 4,571 Há. aprox. Nihue Bajo El Arrayán. Norte: Armando Carrasco, Escuela G-134 y RAMIRO HUERTA QUINTANILLA y LUIS ARMILLO; Sur: VICENTE HUERTA QUINTANILLA y ALAMIRO HUERTA QUINTANILLA; Oeste: JOSE ELISTOR VILLAVICENCIO MATTA. Fs. 355 vta. N° 400 de 1952, en la parte que corresponda. Cons. Melipilla.
- 647 RAMIRO HUERTA QUINTANILLA. 2,113 Há. aprox. Nihue Bajo El Arrayán. Norte: Berta Huerta Quintanilla; Este: Ramiro Huerta y Raúl Quintanilla; Sur: Victoriana Quintanilla Devia; Oeste: Victoriana Quintanilla Devia y Escuela G-134. Fs. 355 vta. N° 400 de 1952, en lo que corresponda. Cons. Melipilla.
- 638 HERNAN JESUS HERRADA AGUILAR. 3,638 Há. aprox. Lote a 3,486 Há. aprox. Lote b del mismo propietario separado por Estero sin nombre; Este: Julio González González; Sur: Camino público de Melipilla a Rapel; Oeste: Lote a de Hija N° 6 de Máximo Felipe Herrada Aguilár. Lote b 0,152 Há. aprox. Norte: Suc. Guillermo Jerez; Este: Julio González; Sur: Lote a del mismo propietario; Oeste: Lote b de Hija N° 6 de Máximo Felipe Herrada Aguilár. Fs. 460 N° 517 de 1954, en lo que corresponda. Cons. Melipilla.
- 639 BENIGNA DEL CARMEN AGUILAR GALLEGUILLOS. 0,730 Há. aprox. Sector El Yali Hija N° 10. Norte: Camino público de Rapel a Melipilla; Este: Máximo Felipe Herrada Aguilár, Hija N° 9; Sur: Camino viejo a Central Rapel; Oeste: Eduardo Frias Silva. Fs. 460 N° 517 de 1954, en lo que corresponda.
- 640 MARTA ANGELINA HERRADA AGUILAR. 3,646 Há. aprox. Lote a 3,442 Há. aprox. Norte: Lote c del mismo propietario; Este: Lote a de Hija N° 3 de Inés Berna de Herrada Aguilár; Sur: Sergio de las Mercedes Cerda Tapia; Oeste: Lote a de Hija N° 1 de Evelino del Carmen Farias Astorga, lote b del mismo propietario y lote c de Hija N° 1 de Evelino del Carmen Farias Astorga. Lote b 0,020 Há. aprox. Norte: Lote a del mismo propietario; Oeste: Lote b de Hija N° 1 de Evelino del Carmen Farias Astorga. Lote c 0,184 Há. aprox. Norte: Suc. Guillermo Jerez; Este: Lote b de Hija N° 3 de Inés Berna de Herrada Aguilár; Sur: Lote a del mismo propietario; Oeste: Lote b de Hija N° 1 de Evelino del Carmen Farias Astorga. Fs. 460 N° 517 de 1954, en lo que corresponda. Cons. Melipilla.
- 641 MÁXIMO FELIPE HERRADA AGUILAR. 0,720 Há. aprox. Hija N° 9. Norte: Camino público a Rapel a Melipilla; Este: Inés Berna de Herrada Aguilár, Hija N° 8; Sur: Camino viejo a Central Rapel; Oeste: Benigna del Carmen Aguilár Galleguillos. Fs. 460 N° 517 de 1954, en lo que corresponda. Cons. Melipilla.
- 642 INES BERNARDA HERRADA AGUILAR. 2,930 Há. aprox. Sector El Yali Hija N° 3. Lote a 2,818 Há. aprox. Norte: Lote b del mismo propietario; Este: Lote a de Hija N° 4 de Julio Pascual Herrada Aguilár; Sur: Sergio de las Mercedes Cerda Tapia; Oeste: Lote a de Hija N° 2 de Marta Angelina Herrada Aguilár. Lote b 0,112 Há. aprox. Norte: Suc. Guillermo Jerez y Pedro Rojas; Este: Lote b de Hija N° 4 de Julio Pascual Herrada Aguilár; Sur: Lote a del mismo propietario; Oeste: Lote c de Hija N° 2 de Marta Angelina Herrada Aguilár. Fs. 460 N° 517 de 1954, en lo que corresponda. Cons. Melipilla.
- 643 JULIO PASCUAL HERRADA AGUILAR. 3,629 Há. aprox. Sector El Yali Hija N° 4. Lote a 3,527 Há. aprox. Norte: Lote b del mismo propietario; Este: Lote a de Hija N° 5 de Eugenio Alberto Herrada Aguilár; Sur: Camino público de Melipilla a Rapel y Sergio de las Mercedes Cerda Tapia; Oeste: Lote a de Hija N° 3, de Inés Berna de Herrada Aguilár. Lote b 0,102 Há. aprox. Norte: Pedro Rojas; Este: Lote b de Hija N° 5 de Eugenio Alberto Herrada Aguilár; Sur: Lote a del mismo propietario; Oeste: Lote b de Hija N° 3 de Inés Berna de Herrada Aguilár. Fs. 460 N° 517 de 1954, en lo que corresponda. Cons. Melipilla.
- 644 EUGENIO ALBERTO HERRADA AGUILAR. 3,634 Há. aprox. Sector El Yali Hija N° 5. Lote a 3,502 Há. aprox. Norte: Lote b del mismo propietario; Este: Lote a de Hija N° 6 Máximo Felipe Herrada Aguilár; Sur: Camino público de Melipilla a Rapel; Oeste: Lote a de Hija N° 4 de Julio Pascual Herrada Aguilár. Lote b 0,132 Há. aprox. Norte: Pedro Rojas; Este: Lote b de Hija N° 6 de Máximo Felipe Herrada Aguilár; Sur: Lote a del mismo propietario; Oeste: Lote b de Hija N° 4 de Julio Pascual Herrada Aguilár. Fs. 460 N° 517 de 1954, en lo que corresponda. Cons. Melipilla.
- 645 MÁXIMO FELIPE HERRADA AGUILAR. 2,938 Há. aprox. Sector El Yali Hija N° 6. Lote a 2,794 Há. aprox. Norte: Lote b del mismo propietario; Este: Lote a de Hija N° 7 de Hernán Jesús Herrada Aguilár; Sur: Camino público de Melipilla a Rapel; Oeste: Lote a de Hija N° 5 de Eugenio Alberto Herrada Aguilár. Lote b 0,144 Há. aprox. Norte: Pedro Rojas y Suc. Guillermo Jerez; Este: Lote b de Hija N° 7 de Hernán Jesús Herrada Aguilár; Sur: Lote a del mismo propietario; Oeste: Lote b de Hija N° 5 de Eugenio Alberto Herrada Aguilár. Fs. 460 N° 517 de 1954, en lo que corresponda. Cons. Melipilla.
- 646 INES BERNARDA HERRADA AGUILAR. 0,720 Há. aprox. Sector El Yali Hija N° 8. Norte: Camino público de Rapel a Melipilla; Este: Julio González González; Sur: Camino viejo a Central Rapel; Oeste: Máximo Felipe Herrada Aguilár, Hija N° 9. Fs. 460 N° 517 de 1954, en lo que corresponda. Cons. Melipilla.

LA REINA

- 616 LUIS ALBERTO YAÑEZ CACERES. 190,00 m2. Calle Simón Bolívar N° 7287 St. 2 Mz. R Parcela N° 20 Loteo Parque La Quintrala. Norte: Calle Simón Bolívar, en 9,50 m.; Este: Pasaje Simón Bolívar, en 20,00 m.; Sur: Orlando Farias, parte St. 3, en 9,50 m.; Oeste: Juana Cortez, St. 1, en 20,00 m.; Fs. 5142 N° 5526 de 1965, en lo que corresponda. Cons. Santiago.
- 619 JUANA DEL CARMEN CORTES MONTECINO. 190,00 m2. Calle Simón Bolívar N° 7277 Mz. R St. 1 Parcela 20 Loteo Parque La Quintrala. Norte: Av. Simón Bolívar, en 9,50 m.; Este: Luis Alberto Yañez St. 2, en 20,00 m.; Sur: Orlando Farias parte St. 3, en 9,50 m.; Oeste: Guillermo Ortiz, en 20,00 m. fs. 11.547 N° 12.809 de 1979. Cons. Santiago.
- 617 BERTA DE LAS MERCEDES VILLASECA AYALA. 190,00 m2. Pje. Simón Bolívar N° 7297-D St. 5 Mz. R Subdivisión Parcela 20 Loteo Parque La Quintrala. Norte: Luce Araya St. 4, en 19,00 m.; Este: Pasaje Simón Bolívar, en 10,00 m.; Sur: Flor Aguirre Morales St. 6, en 19,00 m.; Oeste: Guillermo Ortiz, en 10,00 m. Fs. 5.142 N° 5.526 de 1965, en la parte que corresponda. Cons. Santiago.

ALHUE

- 620 INOCENCIO SIGISFREDO MEZA VIDELA. 1,800 m2. aprox. Calle 16 de Agosto sn, esquina calle Esmeralda. Norte: Calle 16 de Agosto, en 44,80 m.; Este: Calle Esmeralda, en 37,20 m.; Sur: Gilberto Guerrero Rojas, en 45,50 m.; Oeste: Manuel Sáenz Montt, en 43,00 m.
- 539 MANUEL ANTONIO TORRES VERGARA. 4,033 m2. aprox. Calle 5 de Abril sn Esq. Cancha Ravada. Norte: Calle 5 de Abril, en 55,50 m.; Este: Calle Cancha Ravada, en línea quebrada de 8,00 m., 5,50 m., 18,00 m. y 19,00 m.; Sur: Romelio Núñez, Suc. Irarrázabal y Romelio Núñez, en línea quebrada de 15,00 m., 21,30 m., 5,00 m., 23,00 m. y 8,00 m., respectivamente; Oeste: Alberto Toro, Salvador Armijo y Pedro Torres, en línea quebrada de 20,40 m., 29,80 m., 5,30 m. y 27,20 m., respectivamente. Fs. 456 vta N° 764 de 1973, en la parte que corresponda. Cons. Melipilla.
- 542 ANA MARIA CERDA MADRID. 6,359 m2. aprox. Calle La Aguada sn. Norte: Pedro Cerda Jorquera, en línea

- 541 quebrada de 5,20 m.; 14,00 y 85,50 m.; Este: Enrique Cerda, en 117,80 m.; Sur: Calle La Aguada, en 30,00 m.; Oeste: Suc. Céspedes, en línea quebrada de 37,70 m., 44,00 m., 23,00 m. y 40,00 m.
- JUAN FRANCISCO CERDA MADRID. 3,420 m2. aprox. Calle Victoria en Esq. Calle 5 de Abril. Norte: Juan Naranjo, Tito Armijo y Suc. Meza, en línea quebrada de 6,50 m., 5,70 m., 30,20 m. y 32,40 m., respectivamente; Este: Calle Victoria, en línea quebrada de 42,20 m. y 1,50 m.; Sur: Calle 5 de Abril en 66,30 m.; Oeste: René Armijo, en 60,30 m.
- 540 RAFAEL ARTURO CERDA MADRID. 1,189 m2. Calle 21 de Mayo sn. Norte: Suc. Cornejo, en 20,00 m.; Este: Pedro Palomino, en 58,00 m.; Sur: Calle 21 de Mayo, en 21,00 m.; Oeste: Calle Subteniente Luis Cruz Martínez, en 58,00 m. Fs. 48 N° 123 de 1927, en la parte que corresponda. Cons. Melipilla.
- 650 MANUEL ROBERTO ACEVEDO ADASME. 6,30 Há. aprox. Las Higuera de Pololo a 1,5 Km. de Villa Alhué. Norte: Juan Plaza; Este: Emilio Guzmán; Sur: Camino Público (Villa Alhué-Melipilla); Oeste: Juan Plaza.

LO PRADO

- 493 JULIO LORCA. 234 m2. aprox. Calle Las Madreselvas N° 937 St. 504 Mz. 15 Pobl. Jardín Lo Prado. Norte: Sitio 505, en 29,30 m.; Este: Parte Sitio 529 y parte sitio 530, en 6,20 m. y 1,70 m., respectivamente; Sur: Sitio 503, en 29,30 m.; Oeste: Calle Las Madreselvas, en 8,10 m. Fs. 15.884 N° 19.099 de 1978, en la parte que corresponda. Cons. Santiago.

CONCHALI

- 612 JUAN PONCE SALINAS. 176,00 m2. Pasaje Logroño N° 3960 St. 20 Mz. 8 Pobl. La Palmilla. Norte: Ramón Quiroz, St. 19, en 22,00 m.; Este: Pasaje Logroño, en 8,00 m.; Sur: Enrique Ugarte, St. 21, en 22,00 m.; Oeste: Enrique Muñoz St. 9, en 8,00 m. Fs. 251 N° 323 de 1958, en lo que corresponda. Cons. Santiago.
- 618 POCHELA CALIFORNIA SAVICH. 253,00 m2. Avda. Pedro Fontova N° 4321 St. 5 Mz. A Sector 14 Pobl. La Palmilla. Norte: Alfonso Nicolich Chena, St. 6, en 22,00 m.; Este: Carlos Eugenio Fuentes Pincheira, St. 21 y Rosa Farias Urrea, St. 22, en 7,20 m. y 4,30 m.; Sur: Francisco Nicolich Basovich, St. 4, en 22,00 m.; Oeste: Av. Pedro Fontova, en 11,50 m. Fs. 16.459 N° 20.342 de 1969, en lo que corresponda. Cons. Santiago.

EL MONTE

- 621 MIGUEL ANGEL VASQUEZ JARA. 700 m2. aprox. Calle Pomairito N° 099 Lo Chacón. Norte: Camino vecinal con calle Pomairito, en 17,00 m.; Este: Canal sin nombre que lo separa de Suc. Maulén en 39,70 m.; Sur: María Gertrudis Vázquez Jara St. 4, en 18,30 m.; Oeste: Eduardo Jara Faunes, en 39,70 m.
- 622 MARIA GERTRUDIS VASQUEZ JARA. 696 m2. aprox. Calle Pomairito N° 099 St. 4 Lo Chacón. Norte: Miguel Ángel Jara, St. 5, en 18,30 m.; Este: Canal sin nombre que lo separa de Suc. Maulén, en 35,65 m.; Sur: Modesto Vázquez Jara, St. 3, en 19,55 m.; Oeste: Eduardo Jara Faunes, en 36,80 m.
- 623 MODESTO VASQUEZ JARA. 693 m2. aprox. Calle Pomairito N° 099 St. 3 Lo Chacón. Norte: María Gertrudis Vázquez Jara, St. 4, en 19,55 m.; Este: Canal sin nombre que lo separa de Suc. Maulén, en línea quebrada de 16,70 m. y 18,50 m.; Sur: Regina Vázquez Jara, St. 2, en 19,90 m.; Oeste: Eduardo Jara Faunes, en 35,20 m.
- 605 ENEDINA DEL CARMEN ARRIAGA CARVAJAL. 1,169 m2. aprox. Calle Diego de Almagro N° 025 El Paico. Norte: Terreno Fiscal destinado a vialidad, en 44,60 m.; Este: Calle Diego de Almagro, en 33,00 m.; Sur: Andrés Armijo, en 37,80 m.; Oeste: Hernán Quiroz Córdova, en 25,60 m. fs. 79 vta. N° 79 de 1957. Cons. Melipilla.
- 625 CATULO ENRIQUE VASQUEZ JARA. 696 m2. aprox. Calle Pomairito N° 099 Lo Chacón. St. 1. Norte: Regina Vázquez Jara, St. 2, en 19,70 m.; Este: Canal sin nombre que lo separa de Suc. Maulén en 35,65 m.; Sur: Regina Vázquez Jara, St. 3, en 19,90 m.; Oeste: Eduardo Jara Faunes, en 35,30 m.
- 626 REGINA VASQUEZ JARA. 700 m2. aprox. Calle Pomairito N° 099 Lo Chacón. St. 2. Norte: Modesto Vázquez Jara, St. 3, en 19,90 m.; Este: canal sin nombre que lo separa de Suc. Maulén en 35,30 m.; Sur: Catulo Enrique Vázquez Jara, St. 1, en 19,70 m.; Oeste: Eduardo Jara Faunes, en 35,30 m.

LA FLORIDA

- 660 IDEMIA DEL CARMEN VILLARROEL GUTIERREZ. 291 m2. aprox. Calle Las Higuera N° 4067 St. 19 Mz. G Pobl. La Higuera. Norte: Calle Las Higuera, en 9,60 m.; Este: Alejandro Cervantes Salvo, sitio 20, en 30,30 m.; Sur: María Abaga Sitio 6, en 9,60 m.; Oeste: Suc. Joaquín Riveros, sitio 18, en 30,20 m.
- 661 GALVARINO ESTEBAN AILLAPAN AILLAPAN. 295 m2. aprox. Pje. Sta. Luisa N° 4157 St. 1 Mz. J Pobl. La Higuera. Norte: Pje. Santa Luisa, en 12,60; Este: Manuela Astete St. 2 Mz. J, en 23,20 m.; Sur: Nivaldo Muñoz parte St. 8 Mz. J y Carlos Llantén St. 7 Mz. J, en 1,50 m. y 11,30 m.; Oeste: Suc. Rojas parte St. 9 Mz. F. Rosamel Obregón St. Y Mz. F. José Adasme Vega parte St. N° 6 Mz. F, en 1,50 m.; 10,40 m. y 11,30 m.

LA CISTERNA

- 657 ADRIANA MERCEDES MAUREIRA VILCHES. 210,00 m2. aprox. calle María Vial N° 8346 St. 1 Mz. 4 P San Ramón. Norte: Suc. Horacio Bruma, St. 4, en 25,00 m.; Este: Octavio Flores, parte St. 2 y Rafael Vargas, parte St. 199, en 1,00 m. y 7,40 m.; Sur: Suc. Maureira Vilches, St. 198, en 25,00 m.; Oeste: calle María Vial, en 8,40 m. fs. 284 N° 539 de 1932. Cons. Santiago.
- 651 MANUEL RENE ARANGUIZ MORENO. 331 m2. aprox. calle Gregorio Osman N° 760 St. 10-11 Mz. 6a Pobl. San Ramón Norte: José Obando (parte St. 3) y Teresa Henríquez (parte St. 2), en 10,00 m. y 6,00 m.; Este: Suc. López Pérez (St. 9), en 20,40 m.; Sur: calle Gregorio Osman, en 16,40 m.; Oeste: Teresa Briones (St. 12), en 20,50 m. fs. 553 vta. N° 1.051 de 1927, en lo que corresponda. Cons. San Bernardo.

QUINTA NORMAL

- 653 GRICELDA DEL CARMEN ARTIAGA ALARCON. 837,00 m2. calle Gaspar Toro N° 1.335 parte St. 8 Mz. J Pobl. Besa Norte: Juan Rivera, St. 1, en 31,00 m.; Este: Carmen Trincado, parte St. 9, en 27,00 m.; Sur: José Palacios, St. 8, en 31,00 m.; Oeste: calle Gaspar Toro, en 27,00 m.
- 652 ALFONSO CASTAÑEDA GONZALEZ. 335 m2. aprox. Camino Loyola N° 5257 parte lote 10 Mz. M. Población Besa. Norte: Suc. Villavicencio Núñez (lote 3), en línea quebrada de 1,70 m., 1,00 m., 1,35 m. y 8,85 m.; Este: Raúl Flores Flores (resto lote 10), en 30,15 m. Sur: Camino de Loyola, en 10,95 m.; Oeste: Edith Worrán (lote N° 9), en 30,80 m.

CALERA DE TANGO

- 654 JUAN AUGUSTO MENARES CONTRERAS. 3,966 m2. aprox. Av. Calera de Tango s. n Bajos de San Agustín. Norte: Av. Calera de Tango, en 34,00 m.; Este: María Mori, en 129,50 m.; Sur: calle El Carmen, en 30,20 m.; Oeste: Juan de Dios Menares, en 125,80 m. fs. 154 N° 429 de 1904, en la parte que corresponda. Cons. San Bernardo.

MELIPILLA

- 656 SANTIAGO DEL CARMEN PIÑA QUINTANILLA. 3,14 Hás. aprox. calle El Bajo s. n. Lote a 1,38 Há. aprox. Norte: Alejandro Leyton; Este: Camino Vecinal, que lo separa de Carolina Hermosilla; Sur: Miguel Reyes Barrera, en línea quebrada y Canal Huechún; Oeste: calle El Bajo. Lote b 1,75 Há. aprox. Norte: Canal Huechún; Este: Miguel Reyes Barrera, en línea quebrada a 5 m.; Sur: Ana Alarcón Vda. de González; Canal ENDESA. Lote c 0,01 Há. aprox. Norte: Canal Huechún; Este: Canal ENDESA; Sur: Ana Alarcón Vda. de González; Oeste: Ana Alarcón Vda. de González. Fs. 601 N° 727 de 1970 Cons. Melipilla.
- 655 ALEJANDRO LEYTON. 3,26 Hás. aprox. calle El Bajo s. n. Norte: ENDESA. Alfredo Urbano, Pedro Pablo Hidalgo, Pastora Rojas y Carolina Hermosilla; Este: Carolina Hermosilla; Sur: Santiago del Carmen Piña Quintanilla; Oeste: calle El Bajo (a Melipilla) y Escuela Fiscal. Fs. 601 N° 727 de 1970. Cons. Melipilla.
- 558 OSCAR ENRIQUE MANRIQUEZ RIVEROS. 559 m2. aprox. Pje. Ojeda N° 1.154. Norte: Raúl Meza, en 28,30 m.; Este: Pasaje Ojeda en 20,20 m.; Sur: Eliana Mena, en 28,30 m.; Oeste: Suc. Huerta, en 19,30 m. Fs. 262 N° 3.377 de 1972. Cons. Melipilla.
- 606 MIGUEL CUEVAS CACERES. 1,776 m2. aprox. Jm. 51 Ruta 68. Norte: Sara Carrasco, en 12,00 m.; Este: Lucía López y Suc. Julio Zúñiga, en 1,50 m. y 136,90 m. respectivamente; Sur: Terrenos Municipales, en 14,00 m.; Oeste: Roberto Silva, en 138,40 m.
- 553 LIDIA DONOSO DIAZ. 609,88 m2. calle Salvador Silva N° 2602. Norte: calle Salvador Silva, en 14,35 m.; Este: Ramón Machuca, en 42,50 m.; Sur: Roberto Merino, en 14,35 m.; Oeste: Suc. Mallea, en 42,50 m. Fs. 152 vta. N° 218 de 1955, en la parte que corresponda. Cons. Talagante.

MARIA PINTO

- 607 JUAN DE DIOS VILLAGRAN SANCHEZ. 1,478 m2. aprox. calle Diego Portales N° 136. Norte: Gladys Mate-luna, en 50,50 m.; Este: Suc. Francisco Donoso, en 28,10; Sur: Humberto Mate-luna y Osvaldo Rojas, en línea quebrada de 1,80 m. y 48,70 m.; Oeste: calle Diego Portales, en 30,10 m. fs. 528 vta. N° 1977, en la parte que corresponda. Cons. Melipilla.
- 610 MARGARITA GLADYS CÉSPEDES ARIAS. 5,006 m2. aprox. calle Alcalde Eduardo Garay s. n. Norte: Lucy Guillemina Céspedes Arias, en 44,50 m. y Suc. Salas Martínez, en 19,00 m. y 45,60 m.; Este: Vicente Serrano, en 39,50 m.; Sur: Vicente Serrano, en 45,00 m. y 13,50 m., en línea quebrada y Suc. Céspedes Aguirre, en 43,00 m.; Oeste: calle Alcalde Eduardo Garay, en 73,00 m. fs. 259 N° 343; fs. vta. N° 342; fs. 259 vta. N° 344; fs. 260 N° 345; fs. 260 vta. N° 346; fs. 261 N° 347; fs. 261 vta. N° 347 y fs. 262 N° 348 todas de 1979. Cons. Melipilla.
- 609 ELEODORO DEL TRANSITO SUAREZ MENA. 1,295 m2 aprox. calle Apolo XII N° 45 Norte: calle Apolo XII, en 49,00 m.; Este: Celinda Catalán Suárez, en 28,80 m.; Sur: Víctor Braun, en 50,00 m.; Oeste: Ana Rojas Rojas, en 23,70 m. fs. 528 vta. N° 715 de 1977, en la parte que corresponda. Cons. Melipilla.
- 608 CELINDA CATALAN SUAREZ. 907 m2. aprox. calle Apolo XII N. 83. Norte: calle Apolo XII, en 30,80 m.; Este: José Olguín Osorio, en 31,00 m.; Sur: Víctor Braun, en 29,90 m.; Oeste: Eleodoro Suárez M., en 28,80 m. fs. 528 vta. N° 715 de 1977, en la parte que corresponda. Cons. Melipilla.

JUDICIALES
Y LEGALES

SEGUNDO Juzgado concedió posesión efectiva testada José Salame Sade a Waldo, Rolando Salame Saieh, Luz Saieh Musalem, sin perjuicio sus derechos cónyuge sobreviviente.

30-1-2

SEGUNDO Juzgado Civil concedió posesión efectiva Wilhelm o Guillermo Seckel Cohen, posesión efectiva Max Seckel Cohen; posesión efectiva Henriette o Enriqueta Seckel Cohen y posesión efectiva Breine o Berta Cohen a Kurt Harald Gustavo Ferdinand y, Frank Herbert Siegfried Ludwig Engel Seckel, Otto William Ferdinand, y Francisco Gerardo William Friedmann Seckel.

30-1-2

NULO por extravío cheque B87 N° 0127485 por \$ 29.874 Cta. Cte. N° 65004833 del Banco Crédito e Inversiones Sucursal San Antonio.

30-1-2

SEPTIMO Juzgado Civil concedió posesión efectiva Catalino Saavedra Sáez a Silvia Gabriela, Sonia del Carmen, Julia Eugenia, José Francisco, Iván René, Nilda Susana, María Inés, Adriana Rosa, Jorge Luis y Pedro Fernando, todos Saavedra González. La Secretaria.

EXTRACTO Vigésimo Tercer Juzgado Civil Santiago concedió posesión efectiva Elba Quintana Osse a sus hijos legítimos Gilberto Antonio, Uberlinda del Carmen, Luz Inés y Paulina Consuelo Carreño Quintana, con beneficio de inventario. Practicará inventario solemne el día 2 de octubre a las 15.00 hrs. en Secretaría del Tribunal.

POR extravío queda nulo cheque 0998992 del Banco del Trabajo Cta. 00254-6, Casa matriz.

1°-2-3

CITACION: Cooperativa de Viviendas Villa Roca Ltda., cita a sus socios a reunión general ordinaria, para el 11 octubre 1987, a las 10.30 hrs. y 11.00 hrs. en 1° y 2° citación, en Lia Aguirre N° 376.— Tabla: 1) Elección consejeros titulares y suplentes.— 2) Elección junta de vigilancia.— 3) Nominación de gerente.— 4) Varios.— El secretario.

(1 ° 2

POR hurto guías de despacho N° 5651 al 5700 de Ingeniería y Construcciones Marcelo Fourcade Ltda., RUT N° 87.688.600-6, domiciliado en Temuco, calle A. Montt N° 850 of. 203 quedan nulas por haberse dado aviso correspondiente.

1°-2-3

NULO por extravío cheques serie C números 0192498, 0192500, cuenta 747-0-003000. The Chase Manhattan Bank N. A.

1°-2-3

DECIMO Segundo Juzgado Civil de Santiago concedió posesión efectiva herencia intestada de don Juan Herminio Castro Acuña, a sus hijos legítimos Raúl Iván y Juan Arturo, ambos Castro Cantillana, sin perjuicio de los derechos de Alicia Cantillana Astorga, en su calidad de cónyuge sobreviviente. Secretaria.

1°-2-3

POR hurto quedan nulos cheques N° 0398869,3 al 0398900 del B. Internacional, Cta. Corriente N° 156167.

1°-2-3

POR extravío queda nula libreta ahorro N° 1350004382 Banco Osorno.

1°-2-3

NULO cheque 03020058 Banco de Chile Estación, Cuenta 155-47866-04 por extravío.

1°-2-3

NOTIFICACION. Causa rol N° 588-87, caratulada "Lozano Cádiz, Natalio", sobre inventario solemne, art. 1765 y 1766 Código Civil. Practicará inventario solemne bienes sociedad conyugal con Graciela Elena Bonilla Avila, audiencia lunes 5 octubre a 15.00 horas en secretaría vigesimoquinto Juzgado Civil Santiago. Secretaria.

1-2-3

VIGESIMOQUINTO Juzgado Civil Santiago concedió posesión efectiva herencia intestada Fanny Reyes Contreras a hija legítima Patricia Carvajal Reyes. Secretaria.

1-2-3

VIGESIMOQUINTO Juzgado Civil Santiago concedió posesión efectiva de la herencia intestada José Lizandro Ascencio Contreras a hijos legítimos: Leonidas, Domingo Antonio y Carlos Ascencio Hernández, sin perjuicio derechos cónyuge Carmen Donatila Hernández López. Secretaria.

1-2-3

NOTIFICACION. Secretario Regional Ministerial de Bienes Nacionales, por resolución N° 659 de 17 de septiembre 1987, acogió solicitud don Adrián Naranjo Riquelme, jubilado para inscripción propiedad urbana ubicada en calle Rivera N° 1319 ex 1533 comuna Independencia, provincia Santiago, Región Metropolitana, cuya superficie aproximada es de 68,88 mts. cuadrados y que deslinda: Norte: Fernando Villar, en 4,20 metros; Este: Sofia Ahumada, en 16,40 metros; Sur: Calle Rivera, en 4,20 metros; y Oeste: Rosa Ferrada, en 16,40 metros; Amparado por inscripción fs. 544 N° 1.074 1946. Conforme D.L. 2.695, terceros interesados tienen 30 días hábiles desde segunda publicación para deducir oposición, bajo apercibimiento ordenar inscripción en favor del solicitante. Resolución: Vistos: mérito de antecedentes, informe técnico y jurídico, el D.L. N° 2.695 y su Reglamento, se declara: Acéptase la solicitud, efectúense publicaciones legales en el diario LA NACION días primero y quince y fijense en este Servicio y Conservador de Bienes Raíces de Santiago. Nota: Deben insertarse todas las menciones exigidas en el Art. 11° inciso 3° del D.L. N° 2.695.

1°

SOLICITUD Arturo Crisóstomo Vergara, rut 3.083.678-2 representante legal de Piscifactoría Malacahuello Ltda. (Pismalal), domiciliado en Panamericana Sur Km. 575, casilla 20, Collipulli, solicita al Señor Director General de Aguas, la constitución de derechos de aprovechamiento de aguas superficiales y corrientes, de ejercicio permanente y continuo, por los caudales y en los cauces que a continuación se detallan, que tiene su curso en la provincia de Malleco: 1.- 100 Lts.-seg. consuntivos del río Mininco que se captarán gravitacionalmente en la ribera izquierda, por la bocatoma el canal Rahuilmaco a unos 7,4 Kms. aguas arriba del cruce de este río con el camino público Collipulli a San Andrés. 2.- 1.500 Lts.-seg. no consuntivos del río Mininco que se captarán gravitacionalmente desde la ribera derecha a 3,2 Kms. aguas arriba del cruce de este cauce con el camino público Collipulli a San Andrés y se restituirán a 1 Km. aguas abajo del punto de captación, con un desnivel de 11 metros. 3.- 200 Lts.-seg. consuntivos del río Mininco a captarse por elevación mecánica en la ribera derecha a 2,2 Kms. aguas arriba del cruce de este río con el camino público Collipulli a San Andrés. 4.- 50 Lts.-seg. consuntivos del estero sin nombre a la Huña, afluente izquierdo del río Mininco que se captarán gravitacionalmente en la ribera izquierda a 0,8 km. aguas arriba de la confluencia de este cauce con el río Mininco, en el predio denominado Fundo Granaderos rol 211-3. Es Gracia. Arturo Crisóstomo Vergara.— Collipulli, 22 de septiembre de 1987.— Pismalal Ltda.

POR resolución de 14 de septiembre de 1987, el cuarto Juzgado Civil San Miguel concedió posesión efectiva de bienes de Eva Adriana Flores Castro a María Fernanda, Eva Jacqueline, Juan Carlos y Scarlet Adriana Arenas Flores, sin perjuicio derecho del cónyuge sobreviviente. Inventario solemne se practicará el 7 de octubre de 1987, a las 10.00 horas en el Tribunal. El Secretario.

1°-2-3

CUARTO Juzgado Menores Santiago. Citase a parientes de menor Jeremy Mark Phillips Medina a audiencia 9 octubre 16 horas. Adopción. Secretario.

1°-2-3

NULO por robo libreta ahorro N° 10003023993-8 de Bco. Español.

1°-2-3

POR extravío queda nula credencial del Ministerio del Trabajo y Previsión Social de María Amalia Carrasco Acevedo. Rut. 6.464.657-5.

1°-2-3

PRIMER Juzgado concedió posesión efectiva Alberto Hiriart Corvalán Susana Suárez Ladouch, sin perjuicio derechos como cónyuge.

1-2-3

PRIMER Juzgado concedió posesión efectiva Margarita Seriche Torres para Clara, Alberto y Silvio Adaos Seriche.

1-2-3

PRIMER Juzgado concedió posesión efectiva Erasmo Reyes Cubillos y Marta Pérez Garrido para Marta y Yury Reyes Pérez.

1-2-3

PRIMER Juzgado concedió posesión efectiva Elisa Soffia Bierwirth para María y María Loreto Cavada Soffia.

1-2-3

PRIMER Juzgado concedió posesiones efectivas: Primero) de Benjamín Catalán Vera para Juan Catalán Acevedo; y Segundo) de Juan Catalán Acevedo para Ramón Catalán Mesa.

1-2-3

PRIMER Juzgado concedió efectiva Julio Ortiz Ortiz, para Julio, Verónica, Saúl y Lilia Ortiz Ortiz, sin perjuicio derechos Lilia Ortiz Vásquez. Ley 16271 artículo 33.

1-2-3

TERCER Juzgado Civil de Santiago concedió posesión efectiva de Vitalia Cerda Amigo para su hija legítima Carmen Kolbach Cerda, sin perjuicio de los derechos como cónyuge sobreviviente de Carlos Kolbach Piñero. Inventario solemne 14 octubre 1987, 10 horas.

1-2-3

TERCER Juzgado Civil de Santiago concedió posesión efectiva de don Giovanni Gudac Bleich para sus hijos legítimos Laura; Bruno; y Liliana Gudac Bastiancich.

1-2-3

DECIMO Octavo Juzgado Civil concedió posesión efectiva de Manuel Riquelme Benavides, para doña María Inés Benavides Trujillo.

1-2-3

VIGESIMO Tercer Juzgado Civil de Santiago, concedió posesión efectiva de don Carlos Aburto Arriagada, a sus hijos legítimos Elena, José Luis, Alberto, Zulema del Carmen Teresa, Carlos Segundo, Matilde y Orlando, todos Aburto Flores, y éste último representado por sus hijos legítimos Ivan Orlando, Viviana Marisol y Mariela Alejandra, todos Aburto González, sin perjuicio derechos cónyuge sobreviviente doña Atanasia Flores Arriagada. Rol N° 1512-87. Fijóse audiencia facción inventario solemne, el día 6 octubre 1987 a las 15.00 horas. El Secretario.

1-2-3

PRIMER Juzgado concedió posesión efectiva de León Cendegui González e Hilda Arias Aravena para Elías, Lucía, Hilda, María, Olivia, Ana, Erardo y Luz Cendegui Arias.

1-2-3

PRIMER Juzgado concedió posesión efectiva Humberto Gutiérrez San Martín, para Juan, Gerardo e Hildegard Gutiérrez Marín, sin perjuicio derechos Blanca Marín Samit. Practicará secretaría inventario solemne cinco octubre 1987, quince horas.

1-2-3

PRIMER Juzgado concedió posesión efectiva de Joaquín Calderón Angel y Juana Barra Woll, para Angel, Graciela y Elena Calderón Barra.

1-2-3

PRIMER Juzgado concedió posesiones efectivas: Primero) de Juana Carrillo Santibáñez para Juan, Elisa, Héctor y Jenni Núñez Carrillo sin perjuicio derechos Benedicto Núñez Troncoso; y Segundo) de Benedicto Núñez Troncoso, para Juan, Elisa, Héctor, y Jenni Núñez Carrillo, Archibaldo, Sonia y Víctor Núñez Godoy, y Benedicto Núñez Muñoz.

1-2-3

PRIMER Juzgado concedió posesiones efectivas: Primero) de Marta Pimentel Matte para María Pimentel Matte; y Segundo) de María Pimentel Matte para Gabriela y Augusto Jarpa Pimentel. Practicará Secretaría inventario solemne cinco octubre 1987, quince horas.

1-2-3

PRIMER Juzgado concedió posesión efectiva de José Oyarzún Quezada y Clotilde Osorio Quezada para Luis Osorio Cornejo.

1-2-3

PRIMER Juzgado concedió posesión efectiva Wenceslao Mella Cifuentes para Richard, Patricio, Rosa, José y Elizabeth Mella Cerna, sin perjuicio derechos Mireya Cerna Arias. Practicará Secretaría inventario solemne catorce octubre 1987, quince horas.

1-2-3

PRIMER Juzgado concedió posesión efectiva María Folli Fuentes, para Víctor e Italo Folli Fuentes.

1-2-3

PRIMER Juzgado concedió posesión efectiva Ercira Morales, para Nelson González Morales.

1-2-3

PRIMER Juzgado concedió posesión efectiva de Llancao Calfuqueo Ancapi y María Añicoy Colillen para Vicente, María y Rosa Calfuqueo Añicoy. Practicará Secretaría inventario solemne cinco octubre 1985, quince horas.

1-2-3

NOTIFICACION: Secretario Regional Ministerial Metropolitano de Bienes Nacionales, por resoluciones números 662 a 675, de 1987, acogió solicitudes sobre regularización de posesión de inmuebles que más adelante se singularizan, a nombre de las siguientes personas:

1.— **DORALISA VICTORIA ROBLEDO ROBLEDO.**— Calle El Boldero 275, Estación Central. Superficie: 114,73 m2. Deslindes: Norte, lote 776, hoy Carlos Fernández Parra; Este, calle El Boldero; Sur, lote 778, hoy Suc. Manuel Celis; Oeste, lote 804, hoy Lidia Morales Pangue. Inscripción: 7142-9475-60.

2.— **MARIA GELDA HINOJOSA POBLETE.**— Avda. O'Higgins 1999, Talagante. Superficie: 3.600 m2. Deslindes: Norte, ribera sur del río Mapocho; Este, Matilde Campos Arenas; Sur, Avda. O'Higgins; Oeste, Luis Gaete Araya. Inscripción: 227-322-48 y 330-448-54.

3.— **ROSA AIDA GONZALEZ MARTINEZ.**— Calle Miguel de Atero 2570, Quinta Normal. Superficie: 291 m2. Deslindes: Norte,

Carlos Constanzo y Fernando Gajardo; Este, calle Miguel de Atero; Sur, Roberto Correa; Oeste, Elsa Meza Gutiérrez.

4.— **MARCELINO DEL CARMEN TAUCAN RAMIREZ.**— Pasaje Rancagua, ex Uno Oriente, 3703, comuna Recoleta. Superficie: 160 m2. Deslindes: Norte, sitio 28, hoy Luis González; Este, sitio 10, hoy Raúl Sereño; Sur, sitio 30, hoy Benito Cortés; Oeste, Pasaje Rancagua, ex Uno Oriente.

5.— **MANUEL JESUS SALAZAR SOTELO.**— Avda. Lo Blanco 241, local 6, San Bernardo. Superficie: 28,57 m2. Deslindes: Norte, pasillo de circulación interior; Este, local 7, hoy otro propietario; Sur, pasaje Uno Oriente; Oeste, pasillo de circulación. Inscripción: 5-8-1980.

6.— **EDMUNDO ALEJANDRO DIAZ LOPEZ.**— Calle Presidente Carranza 3765, Conchalí. Superficie: 316 m2. Deslindes: Norte, sitio 64, hoy Luis Peña; Este, sitio 77, hoy Iglesia Metodista Pentecostal; Sur, sitios 67 y 66 a, hoy Luperfina Meléndez y Luis Peña, respectivamente; Oeste, calle Presidente Carranza. Inscripción: 24277-30734-72.

7.— **ARIEL DIAZ CARCAMO.**— Calle María del Pilar 3561, Recoleta. Superficie: 348,80 m2. Deslindes: Norte, lote 10, hoy Julia Huerta; Este, lotes 11 y 7, hoy Marta González y Suc. Pedro Escobar, respectivamente; Sur, lote, hoy Luis Flores; Oeste, calle María del Pilar.

8.— **LUIS ALBERTO SALGADO VILLAGRA.**— Calle Antonia Lope de Bello 321, casa 8, Santiago. Superficie: 32 m2. Deslindes: Norte, casa 9, hoy María Mercedes Gálvez; Este, Pasaje de circulación interna; Sur, casa 7, hoy Juan Pradinas; Oeste, otro propietario. Inscripción: 4946-5078-66.

9.— **CLAUDIO OMAR OLMOS POBLETE.**— Calle Mercurio 519, Recoleta. Superficie: 305 m2. Deslindes: Norte, calle Mercurio; Este, sitio 1, hoy Cecilio Arambur; Sur, sitio 2, hoy otro propietario; Oeste, sitio 35, hoy Manuel Fernández.

10.— **DONIRIA DE LAS MERCEDES ZAMORANO GONZALEZ.**— Calle José Besa 1122, Quinta Normal. Superficie: 150 m2. Deslindes: Norte, Alvaro Cuevas; Este, calle José Besa; Sur, Manuel Valdebenito; Oeste, Parroquia Nuestra Señora de Guadalupe. Inscripción: 46685-59886-81.

11.— **GLORIA EMITA GALLARDO RAYO.**— Calle Nuble 587, ex 569, Santiago. Superficie: 356 m2. Deslindes: Norte, Patronato de San Antonio; Este, Juana Mallado; Sur, calle Nuble; Oeste, calle Eduardo Matte. Inscripción: 22289-28450-73.

12.— **AUDILLA DEL CARMEN VENEGAS FUENTES Y GELDA PRIMOROSA ORELLANA VENEGAS.**— Calle Jotabeche 885, Estación Central. Superficie: 300 m2. Deslindes: Norte, sitio 32, hoy Hugo Merino; Este, calle Jotabeche; Sur, propiedad del Hogar de Cristo; Oeste, propiedad del Hogar de Cristo. Inscripción: 2878-5786-46.

13.— **MARIA GLORIA ELIANA BRAND MENDOZA.**— Calle General Gana 385, Santiago. Superficie: 211 m2. Deslindes: Norte, parte sitio 17, hoy Nicolás Valenzuela; Este, sitio 19, hoy Isarca Adi Osorio; Sur, calle General Gana; Oeste, sitio 21, hoy Juan Pardo. Inscripción: 5255-10344-42.

14.— **DOMINGA ROSA VIDAL GALAZ Y BENJAMIN SEGUNDO DUARTE VIDAL.**— Calle Arauco 632, Santiago. Superficie: 248 m2. Deslindes: Norte, Calle Arauco; Este, calle Ingeniero Obrech; Sur, Suc. Adriana Ugarte; Oeste, Salvador Huerta.

CONFORME D.L. 2.695 DE 1979, terceros interesados tienen un plazo de 30 días hábiles contados desde la segunda publicación para deducir oposición a solicitudes de regularización de posesión precedentes, bajo apercibimiento de ordenar inscripción de dominio en favor de peticionarios.— **DOMINIUM LIMITADA.**

1 JUDICIALES Y LEGALES

EXTRACTO. Jorge Honores Milla, en representación de Sociedad Minera y Comercial Honores y Cia. Ltda., RUT N° 79.625.120-4, con domicilio en Colón 55, ciudad de Andacollo, tiene a bien solicitar respetuosamente a Ud., derecho de aprovechamiento de aguas subterráneas de 2 pozos que denominaré "A" y "B", de 20 Lts. segundo cada uno, de uso consuntivo, de ejercicio permanente y continuo, se captará por elevación mecánica de cada uno de los pozos, se encuentran en terrenos de Bienes Nacionales, ubicados en la comuna de Andacollo, provincia de Elqui, IV Región - Coquimbo. Y se encuentran en las siguientes coordenadas sistema U.T.M. aproximadas: Norte (m). Pozo A. 6.653.540, Este (m). 300.250. Pozo B 6.653.660, 300.240. Solicito además, una área de protección para cada pozo de 200 metros de radio con centro en cada eje de ellos. 1°

SEÑOR Director General de Aguas: Luis F. Edwards Mery - RUT 4.100.714-1, domiciliado en calle Vitacura 4130 de Santiago, propietario del predio, Parcela N° 5 del Proyecto Parcelación San José de Puquillay, comuna de Nancagua, provincia de Colchagua, Sexta Región del Libertador General Bernardo O'Higgins, expone: se me otorgue derecho de aprovechamiento, Art. 140 y siguientes, Código de Aguas, 40 Lts-Seg., de carácter consuntivo, ejercicio permanente y continuo de aguas subterráneas, pozo profundo ubicado en parcela mencionada, a unos 15 metros del deslinde nor-poniente con la Parcela N° 3 y a unos 19 metros del deslinde nor-oriental con el camino vecinal. Captadas mecánicamente. 1°

EXTRACTO. Señor Director General Aguas. Santiago. Juan Martínez Rubilar, dueño predios roles 62-28 y 62-30 comuna Niquén, Nuble, ejercita desde tiempo inmemorial 25 lts-seg. aguas provenientes estero sin nombre que nace dentro Hifundo San Pedro, rol 62-288, con bocatoma abierta dentro predio rol 62-31 conducidos mediante canal Contreras-Buli. Derecho aprovechamiento consuntivo, permanente, continuo se efectúa sin violencia, sin clandestinidad, sin reconocer dominio ajeno. Virtud artículo segundo transitorio C. Aguas solicita regularización e inscripción de este derecho a su favor. Alveo, canal y predio encuéntrase dentro comuna Niquén. 1°

EXTRACTO Angel Puca Flores, chileno, cédula de identidad N° 6.474.088-5 de San Pedro de Atacama, domiciliado en la localidad de Toconao y para estos efectos en Vicuña Mackenna N° 2279 de Calama, en su calidad de presidente y en representación de los integrantes de la Junta de Vecinos de Toconao, persona jurídica por Decreto Supremo N° 690 de 1985, solicita para sí y sus representados en conjunto, la regularización e inscripción de derecho de aprovechamiento de las aguas superficiales y corrientes de la quebrada de Silape de la comuna de San Pedro de Atacama, provincia El Loa de la Segunda Región, de uso consuntivo de ejercicio permanente y continuo por 25 litros por segundo. Las aguas se captan en un punto de coordenadas U.T.M. Norte: 7.438.820 (m) y Este: 606.860 (m) y son utilizadas en uso poblacional. La presente solicitud se atenderá a las disposiciones del Art. 20 Transitorio del Código de Agua. 1°

EXTRACTO. Italo Caimi Croci, representante de la Sociedad Italo y Héctor Caimi Ltda., domiciliado en calle 3 Oriente N° 1220, propietaria del Lote N° 2 de la Higuera Fragua de la comuna de Casablanca, provincia de Valparaíso, al señor Director General de Aguas, respetuosamente expone: Deseo cons-

tituir un derecho de aprovechamiento consuntivo de agua subterránea de 27,1 lts-seg. de ejercicio permanente y continuo de la napa del sistema hidrográfico de la hoya del estero Lo Ovalle de Casablanca con un área de protección de 200 mts. Las aguas se usarán en el proceso industrial de fabricación de cuero plástico y otros elementos y serán restituidas en el lugar que se indica en plano adjunto. Las aguas serán conducidas hasta el lugar de aprovechamiento sin necesidad de establecer servidumbres de ninguna especie, ya que serán extraídas en el terreno de propiedad de la sociedad a que represento. Las obras de captación consisten en 3 pozos que se han construido en los puntos ubicados en el plano citado y que corresponden a las siguientes situaciones geográficas: En pozo N° 1 30 mts. al sur con el deslinde del lote N° 3 de doña Ema Velasco y a 100 mts. al oriente de la Ruta 68, camino de Santiago a Valparaíso; el pozo N° 2 a 10 mts. al norte del deslinde con el predio lote 1 de la Sra. Ema Velasco y a 150 mts. al oriente del camino Ruta 68; y el sondaje N° 3 a 80 mts. al Norte del predio citado lote 1 de doña Ema Velasco y a 30 mts. al poniente del antiguo camino de Casablanca a Lo Vásquez. La ubicación de los pozos, en relación a los deslindes del Lote Dos en que se encuentra es la siguiente: Pozo N° 1.- Está ubicado a 30 metros del deslinde norte, lote 3 de doña Ema Velasco; y a 30 metros del deslinde poniente, carretera actual de Valparaíso a Santiago. Pozo N° 2.- Está ubicado a 10 metros del deslinde sur, lote N° 1 de doña Ema Velasco y a 150 metros del deslinde poniente, carretera actual de Valparaíso a Santiago. Pozo N° 3.- Está ubicado a 30 metros del deslinde oriente, antiguo camino de Valparaíso a Santiago y a 80 metros del deslinde sur, lote N° 1 de doña Ema Velasco. El agua se extraerá de la fuente de abastecimiento mediante bombeo mecánico. Más abajo no hay canales o aprovechamiento de agua. Se acompaña a la presente solicitud los documentos exigidos por el Código de Aguas. 1°

REGULARIZACION de derechos de aguas en comuna de Coquimbo. Angelina Leticia Perretta Cervieri, agricultora, domiciliada en Balmaceda N° 999 de La Serena, solicita al Señor Director General de Aguas, la regularización de los Derechos de aprovechamiento de aguas superficiales equivalentes a 153 litros por segundo para el riego del Fundo Lagunillas y La Punta, ubicados en la comuna de Coquimbo, provincia de Coquimbo, Cuarta Región, y que corren por las Quebradas de El Sauce y Lagunillas. Estos derechos le fueron concedidos mediante merced inscrita en el folio N° 926 del 30 de diciembre de 1926, de la Inspección Nacional de Regadío, hoy Dirección General de Aguas, para el riego de 153 hectáreas de dichos predios que equivalen a 153 litros por segundo, derechos que tienen el carácter de permanente y consuntivo los cuales se hace uso para riego de los fundos citados desde hace más de 40 años sin oposición de terceros. No hay otros derechos de aprovechamiento aguas abajo, por cuanto los predios La Punta y Lagunilla limitan con el Océano Pacífico. Las aguas se captan de los cauces y en la cantidad que se indica: a) Quebrada El Sauce: 50 lts seg., a extraerse desde la orilla izquierda, a 1.500 mts. medidos desde la confluencia de esta quebrada, con Quebrada Lagunillas. b) Quebrada Lagunillas: 103 lts seg., captados desde dos puntos; b.1) Sector Bosque Los Chanchos, se captan 50 lts-seg. desde la orilla derecha de la quebrada, aproximadamente 1 kilómetro aguas arriba de Quebrada El Sauce. b.2. Tranque Lagunillas, 53 lts-seg., captados y almacenados en un tranque ubicado en el lecho de la quebrada, a 3.300 mts. al oriente de la Carretera Panamericana. Pide que se ordene la inscripción de este derecho de aprovechamiento en el Registro de Propiedad de Agua del

Conservador de Bienes Raíces de Coquimbo. Todo ello en conformidad con lo dispuesto en el artículo segundo transitorio del Código de Aguas. 1°

EXTRACTO. Domitila Blanco Ahumada, propietaria Chacra Santa Teresa, rol N° 1101-2, comuna de Talca, provincia de Talca, VII Región.

Solicita inscripción derecho aprovechamiento de aguas canal de derrames Universidad Católica. Cantidad 30 Lts. seg. captados a 200 mts. antes caída río Claro, el derecho es consuntivo de ejercicio permanente y continuo. 1°

EXTRACTO. Publicación solicita regularizar e inscribir derechos de agua. Héctor Alfonso Reyes Letelier, RUT. N° 8.721.458-0, propietario Parcela N° 39, rol de Avalúo N° 162-123, comuna de San Clemente de conformidad a lo dispuesto en el artículo 2° Disposiciones Transitorias del Código de Aguas, solicita a U.S. regularizar e inscribir derechos de aguas consuntivo de ejercicio permanente y continuo, por caudal de 20 lts-seg. del río Lircay, provincia de Talca, caudal que se utiliza desde el año 1960 a la fecha en riego de mi predio y que se capta mediante bocatoma del canal Higuera Lircay ubicada en ribera izquierda del río, 5.200 mts. aguas arriba de puente Las Rastras en camino Talca - Las Lomas. 1°

EXTRACTO. Solicita regularizar derechos que indica comuna de Panguipulli, sector Coihueco José Utreras Candia solicita según Art. 2° transitorio Código de Aguas regularizar derechos de agua estero sin nombre, cantidad 1 regador, captados por cañerías a 15 Mts. aguas arriba bifurcación que describe en higuera y bocatoma pequeñas en ambos brazos aguas abajo, usados predio rol: 309-65, comuna de Panguipulli. Derecho consuntivo, permanente y alternado, aprovechados más de 5 años. 1°

EXTRACTO. Señor Director General Aguas. Santiago. José Clodomiro Pino Parra, dueño predio rol 115-85 comuna Coihueco, Cajón Maule, provincia Ñuble, ejercita como antecesoros dueños, desde tiempo inmemorial, 30 lts-seg. aguas provenientes río Ñuble, extraídas mediante M.P.I del canal Collico. Además, aprovecha 10 lts-seg. aguas de arroyos que descienden cerro que entorna deslinde sur del predio. Derechos son consuntivos, permanentes, continuos, superficiales, gravitacionales, ejercitados sin violencia, sin clandestinidad, sin reconocer dominio ajeno. Virtud artículo segundo transitorio C. Aguas solicita regularización e inscripción de estos derechos a su favor. 1°

NOTIFICACION. Secretario regional ministerial de Bienes Nacionales, por resolución N° 627 de 8 de septiembre 1987, acogió solicitud de don Carlos Dagoberto Araya Cortés, mecánico, para inscripción propiedad urbana, ubicada en calle Doctor Carlos Allende N° 2360, comuna Quinta Normal, provincia Santiago, Región Metropolitana, cuya superficie aproximada es de 235,40 mts. cuadrados, y que deslinda: Norte: Suc. Luisa Rebeco, separado por cerco en 21,40 mts; Este: Calle Dr. Carlos Allende, en 11,00 mts; Sur: Arturo Toro, separado por cerco en 21,40 mts; y Oeste: Carlos Maritich, separado por cercos en 11,00 mts. Amparado por inscripción fs. 9.928 N° 16.707 1948. Conforme D.L. 2.695, terceros interesados tienen 30 días hábiles desde segunda publicación para deducir oposición, bajo apercibimiento ordenar inscripción en favor del solicitante. Resolución: Vistos: mérito de antecedentes, informe técnico y jurídico, el D.L. N° 2.695 y su reglamento, se declara: Aceptase la solicitud, efectúense publicaciones legales en el diario LA NACION días primero y quince y fíjense en este Servicio y Conservador de Bienes Raíces de Santiago.

Nota: Deben insertarse todas las menciones exigidas en el Art. 11° inciso 3° del D.L. N° 2.695. 1°

PROYECTO alcantarillas quebradas El Gabino y Las Ñipas comuna de Las Condes. Se presentó ante la Dirección General de Aguas de la Región Metropolitana, para su aprobación, el proyecto de cuatro alcantarillas de cruce de las quebradas El Gabino y Las Ñipas bajo las calles pasaje La Horqueta, camino del Yunque, camino de La Forja y camino de La Colina, de La Dehesa, comuna de Las Condes, Región Metropolitana. Se encuentra a disposición de los interesados en calle Bombero Salas N° 1351-5° piso, disponiéndose de 30 días para formular observaciones. La presente publicación se realiza de acuerdo a lo preceptuado en el Art. 131 del Código de Aguas. 1°

SOLICITA derecho de aprovechamiento de aguas en la comuna de Las Condes. Miguel Hernández Venegas, ingeniero civil, RUT N° 5.038.892-1, domiciliado en Valentin Letelier N° 1349, Of. 401, actuando por la Asociación de Vecinos La Parva solicita al señor Director General de Aguas, el otorgamiento a dicha entidad de un derecho de aprovechamiento de aguas de 1 l s de uso consuntivo, ejercicio permanente y continuo que se captará sobre las aguas superficiales corrientes por la quebrada Las Vegas, afluente del estero Manzanito, localidad de Farellones, comuna de Las Condes, provincia de Santiago de la Región Metropolitana. Expresa que el derecho solicitado es sin perjuicio del ya existente en favor de la misma Asociación de Vecinos La Parva que provee 2 l s desde dicha quebrada Las Vegas, cuya obra de captación está 430 metros al oriente de la esquina de calles Emile Allais y Alta Parva, en el sector Parva Antigua (Farellones). Acompaña plano de ubicación esc. 1:50.000 y aforos. 1°

EXTRACTO. Solicitud de constitución, comuna de Los Angeles. Señor Director General de Aguas: Heráldo Ulloa Durán, solicita constitución de 3 lts. seg. de aguas provenientes derrames y filtraciones originadas en heredades ubicadas al oriente del predio rol de avalúo 1517-3, sector Predregal, derecho de aprovechamiento consuntivo de ejercicio permanente y continuo. Se proyecta captar gravitacionalmente las aguas en la orilla izquierda del canal colector punto situado a 3 mts. antes que las aguas caigan al canal Guanaco y mediante canal a tajo abierto ser conducidas al lugar de aprovechamiento. 1°

NOTIFICACION. Secretario Regional Ministerial de Bienes Nacionales, por resolución N° 627 de 8 de septiembre 1987, acogió solicitud don Carlos Dagoberto Araya Cortés, mecánico, para inscripción propiedad urbana, ubicada en calle Doctor Carlos Allende N° 2360, comuna Quinta Normal, provincia Santiago, Región Metropolitana, cuya superficie aproximada es de 235,40 mts. cuadrados, y que deslinda: Norte: Suc. Luisa Rebeco, separado por cerco en 21,40 mts; Este: Calle Dr. Carlos Allende, en 11,00 mts; Sur: Arturo Toro, separado por cerco en 21,40 mts; y Oeste: Carlos Maritich, separado por cercos en 11,00 mts. Amparado por inscripción fs. 9.928 N° 16.707 1948. Conforme D.L. 2.695, terceros interesados tienen 30 días hábiles desde segunda publicación para deducir oposición, bajo apercibimiento ordenar inscripción en favor del solicitante. Resolución: Vistos: mérito de antecedentes, informe técnico y jurídico, el D.L. N° 2.695 y su reglamento, se declara: Aceptase la solicitud, efectúense publicaciones legales en el diario LA NACION días primero y quince y fíjense en este Servicio y Conservador de Bienes Raíces de Santiago. Nota: Deben insertarse todas las menciones exigidas en el Art. 11° inciso 3° del D.L. N° 2.695. 15 1°

REPUBLICA de Chile. Ministerio de Transportes y Telecomunicaciones. Subsecretaría de Telecomunicaciones. Ord.: N° G1 33.161.066. Ant.: Solicitud ingreso Subtel N° 13078, de 22.05.87. Mat.: Ordena publicaciones. Santiago, 15 de septiembre de 1987. De: Subsecretaría de Telecomunicaciones. A: representante legal, Quimbo, Hoechst Chile Ltda. 1. Conforme lo dispuesto por la Ley General de Telecomunicaciones en su artículo N° 15, sirvase dar cumplimiento al siguiente, en caso de que no existan observaciones de su parte: 1. Publicar por una vez el extracto que se acompaña, correspondiente a su solicitud indicada en el Ant., en el Diario Oficial y un diario o periódico de la capital de la provincia o de la región en que quedarán publicadas las instalaciones y equipos técnicos. 1.2. La publicación en prensa se hará a dos (2) columnas con siete (7) cms. de alto a lo menor y viñetas de contorno. La publicación del extracto en el Diario Oficial se hará a una columna y sin viñetas. 1.3. Remitir a esta Subsecretaría dentro de los quince (15) días siguientes a la última publicación efectuada, las páginas completas de las publicaciones señalando nombre del diario o periódico, fecha y ciudades correspondientes. 2. Las publicaciones deberán efectuarse dentro de un plazo máximo de sesenta (60) días, contados desde esta fecha. Saluda a Ud., Por orden de Sr. Subsecretario, Miguel Pizarro Aragonés, Jefe División, Conexiones y Permisos.

SOCIEDAD Frutícola Quilapilún Ltda.— Carlos Antúnez N° 1915, Santiago. Teléfono: 746493.— Santiago, 28 de septiembre de 1987.— En lo principal: Rectifica solicitud derecho de aprovechamiento de aguas subterráneas.— La Sociedad Frutícola Quilapilún Ltda., RUT N° 79.647.780-6 de domicilio en Santiago, Carlos Antúnez N° 1915, Providencia, al señor Director General de Aguas.— La Sociedad Frutícola Quilapilún Ltda. viene en rectificar la solicitud presentada en Gobernación Provincial de Chacabuco, con fecha 5 de noviembre de 1986, publicada el día 15 de noviembre 1986 en el Diario Oficial el 16 de noviembre de 1986 en Diario El Mercurio de Santiago. Quiere establecer que los pozos indicados en esa solicitud, denominados Lote 11 S de la subdivisión de parcela 11 resultante de la división de parte del predio rústico denominado fundo Quilapilún de la comuna de Colina. Con esto se deja claro que se trata del Lote 11-S y no de la parcela 11-S como se había denominado anteriormente.— Quedando las gratas órdenes del señor Director General de Aguas, se despide atentamente.— Leonardo Zapata I., RUT: 4.209.538-9 Stgo.— La Ortiz Q. RUT: 2.286.946-9 Stgo.— Daniel Bravo P. RUT: 3.331.365 Stgo.— Pablo Scagliotti B. RUT: 2.979.570-3 Stgo.

QUEDA sin efecto por extravío título N° 113675 por 24.310 acciones de Infora, a nombre de La Correa Bustamante.

SEGUNDO Juzgado concedió sesión efectiva Olga Troncoso Troncoso a Luis Miranda Troncoso Domingo, Hugo Troncoso. Transcripción artículos 33-37 Ley 16.271.

TERCER Juzgado Civil de Santiago concedió posesión efectiva Natalia Lagos Peña para sus legítimos Fideicomisos; y Elizabeth Carmen Higuera Lagos. N° 16.271.

NOTIFICACION. Segundo Juzgado de Letras de Menores Santiago. Carlos Miño Rosa Tatiana. N° 100.519. Citación parientes de testad. Santiago, dieciséis de septiembre de mil novecientos ochenta y siete.— Aníbal Cornejo Manríquez secretario suplente.

Económicos

JUDICIALES Y LEGALES

NOTIFICACION. Secretario Regional Ministerial de Bienes Nacionales. Por resolución N° 658 de 14 de septiembre 1987 acogió solicitud doña María Angélica Ramos Cuitiño, asistente social para inscripción propiedad urbana ubicada en calle Dr. Raúl Denis N° 2470 población Lo Franco comuna Quinta Normal provincia Santiago Región Metropolitana, cuya superficie aproximada es de 206,93 mts. cuadrados, y que deslinda: Norte: Sitio N° 80.068, hoy Segundo Romero, en 18,60 mts.; Este: Calle Dr. Raúl Denis, en 11,10 mts.; Sur: Sitio N° 80.066, hoy Sucesión Daniel Díaz García, en 18,60 mts.; y Oeste: Sitio N° 80.051, hoy Mirta Iturra Bravo, en 11,15 mts. Amparado por inscripción fs. 727 vta. N° 1.377 1948. Conforme D.L. 2.695, terceros interesados tienen 30 días hábiles desde segunda publicación para deducir oposición, bajo apercibimiento ordenar inscripción en favor del solicitante. Resolución: Vistos: mérito de antecedentes, informe técnico y jurídico, el D.L. N° 2.695 y su Reglamento, se declara: Aceptase la solicitud, efectúense publicaciones legales en el diario "La Nación" días primero y quince y fíjense en este Servicio, y Conservador de Bienes Raíces de Santiago. Nota: Deben insertarse todas las menciones exigidas en el Art. 11° inciso 3° del D.L. N° 2.695.

1°-15

SEGUNDO Juzgado Civil concedió posesión efectiva Wilhelm o Guillermo Seckel Cohen, posesión efectiva Max Seckel Cohen; posesión efectiva Henriette o Enriqueta Seckel Cohen, y posesión efectiva Breine o Berta Seckel Cohen a Kurt Harald Gustavo Ferdinand y Frank Herbert Siegfried Ludwig Engel Seckel, Otto William Ferdinand, y Francisco Gerardo William Friedmann Seckel.

1°-2-3

NOTIFICACION. Por resolución de 4 de septiembre de 1987, del Vigésimo Juzgado Civil de Santiago, se ordenó citar a comuneros en las herencias de don Abel Olguín Encalada y doña Fidelisa Sepúlveda Contreras: María Mercedes y Jorge Exequiel Olguín Tello; Hugo Ricardo Olguín Sepúlveda; Fidelisa Elena Graciela Olguín Muller; Guacolda Muller Rubilar; Guillermo Rosalino; Jorge Gustavo; Humberto; Sergio Abel; Graciela Eugenia; Marta Alicia y Adriana del Carmen Olguín Barrera, cuyas profesiones y domicilios se ignoran, a la audiencia de designación de juez partidor, a las 15.30 horas o a las 9.30 si el Tribunal funcionare en la mañana. Avisos en Diario Oficial y diario La Nación. Rol: 34.772.- Alba E. Valdés González. Secretaria.

1-2-3

ANULESE por extravío factura timbrada del 251 al 260. Rut: 3.840.632-0 Entre Lagos.

1-2-3

PRIMERA publicación. Secretario Regional Ministerial de Bienes Nacionales, acogió resoluciones indica: 678, 687, 686 y 677 con fecha primero de octubre y 15 de octubre de 1987. Solicitudes para inscripción de inmuebles individualizados seguidamente conforme al D.L. 2.695, de las siguientes comunas. Comuna de San Pedro 687 Desiderio del Carmen Soto González: 40 Há aprox., Rinconada de Longovilo. Noroeste: en línea recta separada por cercos, sureste: camino vecinal en línea mixta, separada por cercos, suroeste: Dany Turner en línea recta, separada por cercos, noroeste: sucesión Rafael Chacón en línea recta, separada por cercos. Correspondería cancelación material la inscripción de fs. 82 N° 88 del año 1955 del mismo conservador vigente a nombre del interesado, además correspondería cancelar parcialmente la inscripción de fs. 464 N° 699 del año 1971, que se encuentra vigente a nombre de don Angel Custodio Valdenegro Núñez. 677 Sara de las Mercedes Arce

Quiroga: 5.825 Há. aprox. Rinconada de Longovilo. Norte: Raúl Chacón en línea recta, separados por cercos, este: Custodio Valdenegro en línea recta separadas por cercos, sur: camino vecinal en línea recta, oeste: Doralisa Huerta, en línea recta separadas por cercos; cancelar inscripción de fs. 297 N° 423 del año 1968, que se encuentra vigente a nombre de don Juan Bautista Arce. Comuna de Til Til. 678 Sociedad Constructora de Establecimientos Educativos Escuela G-347. 2.661 M2. Dario Ovalle S/N. Estación Polpaico, norte-este: Recinto de los Ferrocarriles del Estado en 54,60 metros, sur-este: Carlos Peña en 47,00 metros, sur-oeste: calle Dario Ovalle en 56,20 metros; cancelar inscripción de fs. 11.979 N° 16.884 del año 1971, del mismo conservador que se encuentra vigente a nombre de la CORA, hoy SAG parte de reserva N° 24 del plano 1692 de 1978. Comuna Isla de Maipo. 686 Gumerinda del Rosario Espinosa Espinosa, 637,18 M2, Monte de las Mercedes Nor-Este: Baltazar Puig en 58,40 metros, sur-este: camino vecinal en 19,60 metros, suroeste: Griselda Macías Espinoza en 53,50 metros, nor-este: Luis Carreño en 12,00 metros cancelar fs. 374 N° 494 de 1950 del mismo conservador. Nota: Conforme D.L. 2.695, terceros interesados tienen 30 días hábiles desde 2a. publicación, para deducir oposición, bajo apercibimiento o de ordenar inscripción en favor del solicitante, plazo que vence el 26 de noviembre de 1987. Ingeniería y Proyectos Limitada.

1°-15

PRIMERA Publicación. Notificación. Secretario Ministerial Metropolitano de Bienes Nacionales, por resoluciones números 688, 689, 690, 691, 692, 693, 694, 695, 696, 697, 698, 699, 700, 701, acogió solicitudes de regularización de posesión de inmuebles que más adelante se individualizan a nombre de las siguientes personas:

693.- ALDO ALVARO LOPEZ RIQUERME, calle Parroquia 1557, San Ramón; 251 m2. Norte: Calle Parroquia en 10 mts.; Este: Juan Contreras en 24,50 mts.; Sur: Manuel Guerrero en 10,49 mts.; Oeste: René Aguilera en 6,50 mts., y Wenceslao Donoso en 18 mts. Inscripción parcial fs. 2.999 N° 4.296 de 1974, San Miguel.

699.- JUAN DE DIOS CONTRERAS HERNANDEZ, calle Parroquia 1563; San Ramón; 245 m2. Norte: Calle Parroquia en 10 mts.; Este: Héctor Tamayo en 24,50 mts.; Sur: Juan González en 10 mts.; Oeste: Aldo López en 24,50 mts. Inscripción parcial fs. 2.999 N° 4.296 de 1974, San Miguel.

701.- NORA DE LAS MERCEDES LOPEZ FUENTES, calle Rivadavia 6701, San Ramón; 225,40 m2. Norte: Calle Parroquia en 23 mts. Este: Calle Rivadavia en 9,80 mts.; Sur: Oscar Barrera en 23 mts.; Oeste: Héctor Tamayo en 9,80 mts. Inscripción parcial fs. 2.999, N° 4.296 de 1974, San Miguel.

696.- JUAN DE DIOS ASTUDILLO, calle Rivadavia, Pasaje 1 N° 1.570, San Ramón; 245 m2. Norte: Héctor Tamayo en 10 mts.; Este: Inmobiliaria Los Naranjos Limitada (Sitio 6), Heraldo Muñoz (sitio 7), Salvador Silva (sitio 8); en 4,90 mts., 9,80 mts. y 9,80 mts. respectivamente; Sur: Pasaje Uno en 10 mts.; Oeste: Juan González en 24,50 mts. Inscripción parcial fs. 2.999, N° 4.296 de 1974, San Miguel.

691.- CLEMENTE ARAVENA HERNANDEZ, calle Rivadavia, Psje. 2 N° 1564, San Ramón; 245 m2. Norte: María Oyarzún en 10 mts.; Este: José Villagra en 24,50; Sur: Pasaje 2 en 10 mts.; Oeste: Segundo Morales en 24,50 mts. Inscripción parcial fs. 2.999, N° 4.296 de 1974, San Miguel.

694.- ADA ALICIA CORDOVA BELMAR, calle Rivadavia, Pasaje 2 N° 1576, San Ramón; 112,70 m2. Norte: Patricia Parra en 11,50 mts.; Este: Ramón Parra en 9,80 mts.; Sur: Pasaje 2 en 11,50 mts.; Oeste: José Villagra en 9,80 mts. Inscrip-

ción parcial fs. 2.999, N° 4.296 de 1974, San Miguel.

695.- SEGUNDO MORALES COLAPI, calle Rivadavia, Pasaje 2 N° 1558, San Ramón; 346,26. Norte: Manuel Oyarzún en 11,65 mts.; Este: Clemente Aravena en 24,50 y Pasaje 2 en 4,50 mts.; Sur: Pedro San Martín en 12,23 mts.; Oeste: Dominga Oliva en 16,30 mts.; y Sucesión Vicente Leiva en 12,70 mts. Inscripción parcial fs. 2.999, N° 4.296 de 1974, San Miguel.

690.- RAMON ARTURO PARRA CACERES, calle Rivadavia 6759; San Ramón; 112,70 m2. Norte: Patricia Parra en 11,50 mts.; Este: Calle Rivadavia en 9,80 mts.; Sur: Pasaje 2 en 11,50 mts. Oeste: Ada Córdova en 9,80 mts. Inscripción parcial fs. 2.999, N° 4.296 de 1974, San Miguel.

692.- MANUEL ANTONIO OYARZUN LEON, calle Rivadavia Pasaje 1 N° 1557 San Ramón, 329,44 m2. Norte: Manuel Guerrero en 11,07 mts.; Este: Pasaje 1 en 4,50 mts.; y María Oyarzún en 24,50 mts.; Sur: Segundo Morales en 11,65 mts.; Oeste: Sucesión Vicente Leiva en 3,70 mts.; Laura Meza en 8,45 mts.; Sucesión Hacharán Astudillo en 8 mts.; y Alejandro Oliva en 8,85 mts. Inscripción parcial fs. 2.999, N° 4.296 de 1974, San Miguel.

689.- HERNAN RAUL OYARZUN LEON, calle Rivadavia, Pasaje 1 N° 1569, San Ramón; 245 m2. Norte: Pasaje 1 en 10 mts.; Este: Mario Armijo en 9,80 mts.; Yolanda del Valle en 9,80 mts. y Manuel Hernández en 4,90 mts.; Sur: José Villagra en 10 mts.; Oeste: María Oyarzún en 24,50 mts. Inscripción parcial fs. 2.999, N° 4.296 de 1974, San Miguel.

698.- MARIA ESTRELLA OYARZUN LEON, calle Rivadavia, Pasaje 1 N° 1563; San Ramón; 245 m2. Norte: Pasaje 1 en 10 mts. Este: Hernán Oyarzún en 24,50 mts.; Sur: Clemente Aravena en 10 mts.; Oeste: Manuel Oyarzún en 24,50 mts. Inscripción parcial fs. 2.999, N° 4.296 de 1974, San Miguel.

700.- JOSE SERAFIN VILLAGRA HENRIQUEZ, calle Rivadavia, Pasaje 2 N° 1570, San Ramón, 245 m2, Norte: Hernán Oyarzún en 10 mts.; Este: Manuel Hernández en 4,90 mts.; Alfredo Cáceres en 4,90 mts.; Patricia Parra en 4,90 mts.; y Ada Córdova en 9,80 mts.; Sur: Pasaje 2 en 10 mts.; Oeste: Clemente Aravena en 24,50 mts. Inscripción parcial fs. 2.999, N° 4.296 de 1974, San Miguel.

697.- YOLANDA GRACIELA DEL VALLE VALENZUELA, calle Rivadavia 6741, San Ramón; 225,40 m2. Norte: Mario Armijo en 23 mts.; Este: Calle Rivadavia en 9,80 mts.; Sur: Manuel Hernández en 23 mts.; Oeste: Hernán Oyarzún en 9,80 mts. Inscripción parcial fs. 2.999, N° 4.296 de 1974, San Miguel.

688.- MARIA CRISTINA SALAS ORTEGA, Avenida Providencia 1336, Local 35, Providencia; 11,72 m2. Norte: Rosa Valdivieso en 3,417 mts.; Este: Terraza de circulación peatonal en 3,43 mts.; Sur: Miguel Viveros en 3,417 mts.; Oeste: Establecimientos Educativos San Gabriel S.A. en 3,43 mts. Inscripción parcial fs. 13.508, N° 14.101 de 1966, Santiago.

Conforme D.L. 2.695 de 1979, terceros interesados tienen plazo 30 días hábiles desde segunda publicación para deducir oposición, bajo apercibimiento ordenar inscripción en favor solicitante. María Eugenia Iturra Raposo, Abogado, Agustinas 715, Of. 208, Fono 396655.

1°-15

*SE inscribirá a nombre del Fisco, en virtud de lo dispuesto en el Art. 590 del Código Civil, el inmueble ubicado en la Región Metropolitana, provincia de Chacabuco, comuna de Colina, lugar camino Santiago - Los Andes Km. 44, sector Quilapilún - Polpaico, cuyos deslindes y dimensiones son: Norte: Propiedad de Violeta Reinoso de Cortés en 29 m. Este: Camino Público de Colina - Los Andes en 60,50 m. Sur: Camino Público Polpaico - Colina en 39,50 m. Oeste:

Propiedad de Violeta Reinoso Cortés en 55,50 m. La propiedad referida tiene una cabida de 1.980 metros cuadrados. Este aviso se fijará en un cartel en la oficina del Conservador de Bienes Raíces de Santiago durante 15 días.

28-29-30

SEPTIMO Juzgado, concedió posesión efectiva Blanca García Escobar, para María Ema Arechavaleta Schublin, Ley 16.271, art. 33.

CITACIONES

CITACION. Asociación Canal Chacabuco y Polpaico: Citase a Junta Ordinaria de Accionistas para el día 14 de octubre de 1987 a las 18 horas, en la sede social de calle Agustinas 1357, 5° piso, para los efectos señalados en los números tres y cuatro del artículo 35 de los estatutos sociales de conformidad con lo acordado en la Junta celebrada el día 31 de agosto de 1987. El Presidente.

CITACION. Se cita a los socios de la Cooperativa de VV. y SS.HH. Los Valles Ltda. a Junta Extraordinaria para el domingo 4 de octubre de 1987 a las 16.00 y 16.30 horas en primera y segunda citación, ésta se efectuará en Acapulco con Guadalajara (casa comunitaria Villa García) para tratar la siguiente: Tabla. 1.- Lectura acta anterior. 2.- Disolución voluntaria de la Cooperativa. 3.- Nombramiento comisión liquidadora y poderes para liquidar. 4.- Remuneración para la liquidación. El Consejo.

CITACION. Se cita a los socios de la Cooperativa de VV. y SS.HH. Nibsa S.G.M. Ltda. a Junta General Extraordinaria para el sábado 3 de octubre de 1987 a las 19.00 y 19.15 horas en primera y segunda citación, ésta se efectuará en la sede social calle Nibsa s n La Florida para tratar la siguiente: Tabla. 1.- Lectura acta anterior. 2.- Memoria. 3.- Aprobación balance 1986. 4.- Elección consejeros titulares, suplentes, junta de vigilancia titulares y suplentes. 5.- Presupuesto de gastos. El Consejo.

CITACION. Se cita a los socios de la Cooperativa de VV. y SS.HH. "Reina Alta" Ltda. a Junta General Extraordinaria para el domingo 4 de octubre de 1987 a las 10.30 y 11.00 horas en primera y segunda citación, respectivamente, ésta se efectuará en Onofre Jarpa 244 (sede social) La Reina, para tratar la siguiente: Tabla: 1.- Lectura acta anterior. 2.- Correspondencia. 3.- Traspasos. 4.- Morosos alcantarillado. 5.- Varios. El Consejo. La Reina, septiembre 29 de 1987

1°

CITACION: Asociación de Funcionarios del Banco de Chile. Asamblea General Ordinaria de Socios. Por acuerdo de Directorio se cita, en primera citación, a reunión para el día 5 de octubre, a las 18.30 horas, la que se llevará a efecto en el 4° piso del Banco de Chile. Ahumada 251. Tabla: a) Aprobación Memoria y Balance; b) Varios. - El Directorio.

30-1°

REMATES

REMATE. Ante 29° Juzgado Civil Santiago, Manuel Rodríguez 47, piso 3°, remátase próximo día 21 Octubre 1987, 15.00 hrs. propiedad ubicada calle El Cortijo N° 1911, Quilicura, que se encuentra inscrita nombre demandado a Fs. 16.682, N° 21.603 Registro de Propiedades Conservador Bienes Raíces Santiago año 1970. Mínimo posturas suma \$ 470.000.- Interesados tomar parte subasta deberán acompañar dinero efectivo o vale vista orden Tribunal cantidad equivalente 10% mínimo fijado. Demás bases y antecedentes autos rol 7.128-85 "Asociación Nacional de Ahorro y

Préstamo con Morales Abarzúa", requerimiento. La Secretaria. 28-29-30-1

REMATE: Ante 21° Juzgado Civil de Santiago, Agustinas 1127, 2° piso rematarase audiencia 20 de Octubre de 1987, a las 14.30 horas propiedad ubicada Sitio 202 del plano de loteo del Bien Raíz de Avenida Vicuña Mackenna 9521, ubicada en San Guillermo 90 La Florida inscrito en El Registro de Propiedad a Fs. 28.909, N° 37.794 del año 1985, del Conservador de Bienes Raíces de Santiago, postura mínima será de \$ 2.901.302. Interesados deberán presentar vale vista a la orden del Tribunal, boleta consignación cuenta corriente del Tribunal o dinero efectivo por el equivalente al 10% Postura mínima. Precio pagadero contado dentro 5° día efectuado el remate. Demás bases y antecedentes autos rol N° 17.160-C caratulado "Asociación Nacional de Ahorro y Préstamo con Ibáñez Córdova Ramón Alejandro". Secretario.

30-1-2-3

REMATE: Ante Vigésimo Primer Juzgado Civil de Santiago, Agustinas 1127 2° piso, rematarse, audiencia 23 octubre 1987, 15.00 horas propiedad ubicada en comuna La Florida, departamento Santiago que corresponde a departamento N° 10 del edificio Lote 2 de Avda. Vicuña Mackenna N° 12512 y la proporción en los bienes comunes, inscrito a fs. 2.201 vta. N° 2.655 del Registro Propiedad Conservador Bienes Raíces Puente Alto, año 1984, mínimo postura será 297.213 U.F. más \$ 151.200 por concepto de costas. Precio pagadero contado dentro 5° día efectuado remate. Interesado deberán presentar boleta garantía en cuenta corriente tribunal, vale vista o dinero en efectivo, equivalente al 10% del mínimo fijado. Demás bases y antecedentes en los autos Rol N° 16.859-C caratulado "Banco de Crédito e Inversiones con Sepúlveda". Secretario.

1-2

REMATE. 25° Juzgado Civil de Mayor Cuantía de Santiago, se rematará día 21 de octubre 1987, a las 16 horas, propiedad de Pasaje El Príncipe N° 956 Villa Los Confinos Maipú, Santiago, inscrita en el Registro de Propiedades a fs. 23.776 N° 28.991, año 1983, Conservador de Bienes Raíces de Santiago, mínimo UF 1.112.9009, más \$ 66.800, por costas interesados presentar vale vista a la orden del Tribunal o boleta de consignación en cuenta corriente del Juzgado, o dinero efectivo, por el equivalente al 10% del mínimo fijado. Bases y demás antecedentes juicio "Asociación Nacional de Ahorro con Díaz Meza Vicente", Rol 8146-86. Requerimiento.

1°-2-3-4.

35 CITACION BOMBEROS

SEXTA Compañía de Bomberos de Santiago. Salvadores y Guardia de Propiedad. Cito a la Compañía a academia de civil para el día jueves 2 de octubre a las 20.00 horas. Punto de reunión: El Cuartel. El Ayudante.

1°-2

SEGUNDA Compañía de Bomberos "Esmeralda" de Santiago. Cito a la Compañía, a sesión extraordinaria, para el próximo viernes 2 de octubre de 1987, a las 19.30 horas. Tabla: Reforma al Reglamento General del Cuerpo y Varios. - El secretario.

30-1°-2

NOVENA Cia. de Bomberos de Santiago, "Deber y Abnegación". Cito a la Compañía a reunión extraordinaria para el día 1° de octubre a las 20 horas. Tabla: Reforma del artículo N° 62 del reglamento general del cuerpo. Informe de comisión revisora de cuarteles. Asuntos varios. El Secretario.

1°

DEFUNCIONES

Mauricia Araya Zavala
Miguel Arcuch Flores
Susana del Carmen Campos Castro
Víctor Raúl Cienfuegos Cienfuegos
Francisco Forteza Cuevas
Walter Galasso Vicari
Teresa Gálvez Madrid
Guillermo Golberg Muñoz
Manuel Enrique Marín Troncoso
Moisés Antonio Olmedo Ubilla
Claudio Eduardo Rojas Rojas
Oscar Anibal Tapia Rodríguez
Jorge Fernando Velásquez Vargas

Tenemos el sentimiento de comunicar el sensible fallecimiento de nuestro querido esposo, padre, suegro, hermano, tío, abuelito y bisabuelito, señor:

MANUEL ENRIQUE
MARIN TRONCOSO
(Q.E.P.D.)

Sus funerales se efectuaron ayer en el Cementerio Metropolitano.

La familia

Tenemos el sentimiento de comunicar el sensible fallecimiento de nuestra querida abuelita y bisabuelita, señora

MAURICIA ARAYA
ZAVALA
(Q.E.P.D.)

Sus funerales se efectuarán hoy en el Cementerio General por Av. La Paz, sus restos están siendo velados en la capilla del Cementerio General, donde se efectuará una misa a las 10.00 hrs. por el eterno descanso de su alma y después su sepultación

La familia

Tenemos el sentimiento de comunicar el sensible fallecimiento de nuestro querido esposo, padre, suegro y abuelito don

FRANCISCO FORTeza
CUEVAS
(Q.E.P.D.)

Sus funerales se efectuarán hoy en el Cementerio Parque del Recuerdo, después de una misa que se oficiará a las 15:00 horas en la parroquia Nuestra Señora de Los Angeles (El Golf N° 155)

La familia

Tenemos el sentimiento de comunicar el sensible fallecimiento de nuestro hermano, cuñado y tío, señor

MIGUEL ARCUCH
FLORES
(Q.E.P.D.)

Sus funerales se efectuarán hoy en el Cementerio Católico, después de una misa que se oficiará a las 15:30 horas en la capilla del colegio SS.CC. Padres Franceses, Alameda N° 2062

La familia

Tenemos el sentimiento de comunicar el sensible fallecimiento de nuestro querido esposo, padre, suegro, hermano, tío, abuelito y bisabuelito, señor

WALTER
GALASSO VICARI
(Q.E.P.D.)

Sus funerales se efectuarán hoy en el Cementerio General, por Avda. La Paz, después de una misa que se oficiará a las 10:30 horas en la Parroquia Sagrada Familia (Los Misioneros 2176 P. de Valdivia Norte).

La familia

Tenemos el sentimiento de comunicar el sensible fallecimiento de nuestra querida hija, madre, hermana, tía, suegra y abuelita, señora

SUSANA DEL CARMEN
CAMPOS CASTRO
(Q.E.P.D.)

Sus funerales se efectuarán hoy en el Cementerio General puerta Avenida La Paz, partiendo el cortejo de su casa habitación, ubicada en pasaje Lemui N° 5686. Las Rejas Sur a las 11:45 horas.

La familia

Tenemos el sentimiento de comunicar el sensible fallecimiento de nuestra querida madre, suegra, tía, abuelita y bisabuelita, señora

TERESA GALVEZ MADRID
(Q.E.P.D.)

Sus funerales se efectuarán hoy en el cementerio de Maipú, partiendo el cortejo a las 16:30 horas desde su casa habitación ubicada en Las Heras 2323 de Maipú

La familia

Tenemos el sentimiento de comunicar el sensible fallecimiento de nuestro querido e inolvidable, padre, suegro y abuelito, señor

VICTOR RAUL
CIENFUEGOS
CIENFUEGOS
(Q.E.P.D.)

Sus funerales se efectuarán hoy en el Cementerio General por Recoleta saliendo el cortejo a las 14:30 horas, desde su casa habitación, ubicada en Luis Campino 28 Quinta Buin-Conchalí.

La familia

Tenemos el sentimiento de comunicar el sensible fallecimiento de nuestro querido esposo, padre y abuelito, don

GUILLERMO
GOLDBERG MUÑOZ
(Q.E.P.D.)

Sus funerales se efectuarán hoy en el Cementerio Parque del Recuerdo, después de una misa que se oficiará a las 12 horas en la parroquia Jesús Nazareno (Manuel Montt 797).

La familia

Tenemos el sentimiento de comunicar el sensible fallecimiento de nuestro querido esposo, padre, suegro, hermano, tío y abuelito señor:

JORGE FERNANDO
VELASQUEZ VARGAS
(Q.E.P.D.)

Sus funerales se realizarán hoy en el Cementerio Metropolitano, saliendo el cortejo a las 16:00 horas, desde su casa habitación ubicada en Cardenal Caro N° 4466 Población Victoria (San Miguel).

La familia

El tiempo

Despejado, con escasa nubosidad con temperaturas extremas probables de 7 y 24 grados, anuncia para hoy en la Región Metropolitana, la Dirección Meteorológica de la Fuerza Aérea. La temperatura mínima de ayer fue de 10,0 grados y se registró a las 06.45 horas, en tanto que la máxima alcanzó a los 20,2 grados y se anotó a las 15.00 horas.

Valparaíso despejado con temperaturas extremas probables de 11 y 16 grados.

Perspectivas para mañana: nubosidad parcial variando a despejado.

SOLICITA AUTORIZACION PARA MODIFICACIONES QUE INDICA

SEÑOR DIRECTOR GENERAL DE AGUAS

Johann Georg Von Loebenstein Le Royer, ingeniero civil de minas, como vicepresidente y en representación de la Compañía Minera Disputada de Las Condes S.A., sociedad anónima de giro minero, RUT 3.464.935-9, ambos con domicilio en Santiago, Avenida Pedro de Valdivia N° 291 y, para los efectos de esta solicitud en Quillota, Libertador B. O'Higgins N° 261, oficina 2, al señor director con todo respeto digo:

Mediante su resolución N° 17, de 13 de enero de 1978, se aprobó, en conformidad con el artículo 259 del Código de Aguas entonces vigente, el proyecto de embalse, o tranque de relaves N° 4 El Cobre, de mi representada, ubicado en el sector rural de la comuna de Nogales de la provincia de Quillota, de la V Región, y mediante su resolución N° 293, de 11 de julio de 1985, se aprobaron modificaciones de ese proyecto y obra relativas a la altura de su presa principal, a la ampliación de su capacidad autorizada, a la ampliación del sistema de recirculación del agua entre el tranque y la planta de tratamiento de minerales y a la construcción de canales de contorno de la sub-hoza involucrada.

Durante el desarrollo de esta obra mi representada ha comprobado que es posible obtener un mejor comportamiento de ella, técnica y económicamente, mediante las modificaciones que describimos a continuación, y que solicitamos aprobar.

Ellas son:

(1) Cambio del talud exterior del muro de arenas:
Las arenas compactadas en el muro hasta un 95% del Proctor Standard alcanzan una densidad mayor que la originalmente estimada.

Dicha mayor densidad produce un menor volumen de arena para desarrollar el muro, que es preciso compensar modificando sus taludes frontales de 4,5 y 4 a 1, a taludes de 4,25 y 4 a 1 para conservar su rebancho sin agregar material externo al muro.

Esta modificación conserva la estabilidad del muro dentro de satisfactorios márgenes reglamentarios y técnicos.

(2) Agrupamiento de estaciones de ciclones.

Antes se consultó la instalación de dos estaciones de ciclones clasificadores del relave, situadas una en cada extremo del muro principal. El análisis y la observación operacional de estas instalaciones muestran que colocando las dos estaciones en el extremo sur de ese muro se obtiene un resultado más consistente y una mejor supervisión.

Esta modificación implica reubicar los sistemas de disposición de arenas y de lamas, sin reducir sus capacidades.

(3) Abandono de Canales de Contorno:

En la práctica se ha establecido que estos canales tienen poca o ninguna utilidad porque en la hoya involucrada no existen cursos de agua de escurrimiento continuo ni frecuente, dada la baja precipitación pluvial (350 mm. de media anual).

Por otra parte, en situación de precipitación intensa, estos canales se obstruyen por arrastre de tierra y restos vegetales.

Lo anterior aconseja dejarlos fuera de servicio, considerando que la instalación no será afectada por escurrimientos ocasionales de magnitud porque: (a) El sistema de recirculación de agua, desde la laguna del tranque hasta la planta concentradora, tiene capacidad para conducir parte de la precipitación sobre la hoya y (b) El sistema evacuador de crecidas tiene capacidad para evacuar una de período de retorno de mil años.

(4) Aumento de la capacidad del Sistema de Recirculación de Agua:
Para cubrir el balance de agua de la planta concentradora, a un ritmo de tratamiento diario de 11.500 toneladas métricas de mineral, es necesario aumentar la capacidad del sistema de recirculación de agua entre el tranque y esta planta, aumentando la capacidad de la estación de bombas, desde 698 hasta 1.302 m³/hora.

Las modificaciones señaladas, que pedimos autorizar, se ajustarán en su ejecución, y operación, a los antecedentes y especificaciones técnicas que contiene la memoria técnica que estamos presentando al señor director con esta misma fecha.

Con el mérito de lo expuesto, disposiciones legales reglamentarias aplicables y antecedentes técnicos que se presentan,

Sírvase señor Director General de Aguas: aprobar las modificaciones señaladas, reemplazándose con ellas las pertinentes disposiciones de sus resoluciones N° 17 de 1978 y 293 de 1985, teniendo presente que, como efecto de ellas y de nuestras operaciones normales, no será descargada agua de proceso en cauces naturales o artificiales, públicos o de terceros.

Primer otrosí: Hago presente que el predio de ubicación del tranque es propiedad de mi representada, que las obras señaladas no implican extracción ni contaminación de aguas públicas o de terceros, ni vaciado de residuos a cauces públicos ni privados, excepto al tranque mismo, por lo que no se requerirá ninguna forma de neutralización o depuración del relave ni de su agua, y que la presente solicitud no importa adquisición de derechos de aprovechamiento.

Segundo otrosí: Acompaño copia del título en que consta mi representación, sírvase Señor Director General tenerlo por acompañado.

Santiago, 4 de Septiembre de 1987

Crítica de TV

Diez años de humor y el sello "Jappening con ja"

Cumplir una década de existencia en TV constituye todo un record y hacerlo en un espacio cuya tónica es el humor, doblemente. Así sucedió con el "Jappening con Ja" equipo que festejó este aniversario, como corresponde; esto es, con un recuento en apretada síntesis, de sus instantes más representativos.

LOS ANTECEDENTES

Partieron como la resultante de una serie de avanzadas anteriores, entre la bufonada de adolescentes y el tiempo de los "Paparazzi" y gracias a la formación televisiva de sus elementos- eje Fernando Alarcón y Eduardo Ravani.

Entrelazaron el gracejo e ingenio del chileno medio con la observación atenta de dos jóvenes periodistas, armados en los primeros años de TV Nacional. Fueron artistas de una suerte de music-hall, contadores de chistes; pero siempre con un toque distinto, determinado, incluso, por su aspecto físico. La TV les permitió algunas incursiones que resultaron tentativas indicando la necesidad de estudio, meditación y reestructuración.

De este período surgiría la primera etapa de "Jappening con Ja" con jornadas determinantes por tratarse ya de un equipo humano equilibrado, pujante, definido en su línea de acción y efectivo, en cuanto a la respuesta del televidente. El grupo trabajaba el humor como elemento básico, con algunos intentos musicales, y una cuidada producción y puesta en pantalla. La experiencia anterior en diversos musicales y la constante actitud de creatividad de espacios como "Dingolondango" había formado a Eduardo Ravani como director de TV y a Fernando Alarcón, como productor.

Sumaron al equipo a Jorge Pedreros, músico popular, con incursiones en TV más dos profesionales de dilatada trayectoria en escenarios y medios diversos, destacadas por sus inquietudes en busca de un perfeccionamiento integral; Gloria Benavides y Maitén Montenegro.



por
YOLANDA
MONTECINOS

negro. A partir de entonces y acicateados por el interés del televidente, el grupo iría probando nuevas fórmulas humanas, atrayendo a otros valores aptos para seguir su línea, invitando a figuras especiales aun del exterior e integrando a sus sesiones de creación a profesionales y, aun, amigos. Crecía y variaba también en la parte televisiva, formando su propio equipo técnico que se ha mantenido, con leves variantes, hasta el presente.

HUMOR AUDIOVISUAL

El "Jappening con Ja" es, en su parte conceptual, blanco; cultiva en sus cuadros musicales un humor que no hiere a segundos o terceros, buscando producir la risa a través de otros caminos. El lenguaje usado es siempre sintético, en concordancia con cada personaje incluso en los chistes televisivos planteados siempre en situación breve, pero concreta.

Se trabaja el "gag" buscando enriquecerlo; la parodia festiva y caricaturesca, sin caer (salvo excepciones) en la intención hiriente y se llegó a perfeccionar una fórmula Jappening de imitación o versión de comedias musicales, eventos importantes o programas de TV. Tuvo un momento álgido en su desarrollo, al ganar el premio de la crítica en mención TV chilena con su labor en especial en su graciosa y muy cuidada versión de "Mary Popins".

Así surgió el estilo Jappening

cuyas cualidades podrían definirse como: humor blanco, proyectado en chistes y gags, situaciones de la vida cotidiana, con creación de personaje, algunos desarrollados en secciones varias de éxitos considerable como "La oficina" y "Domingos dominicales". Importante apoyo musical; factor que llegó en ocasiones, a ocupar el lugar de honor en los programas del equipo, no siempre con éxito probado. Línea paródica, con sátira festiva y siempre, toques de ingenio refrescante.

Todo lo anterior, envuelto en el formato exigente, pudo, desafiante en ocasiones y con incontables horas de trabajo silencioso. Una faena que ha supuesto siempre el apoyo enriquecedor del departamento de maquillaje, vestuario, escenografía, producción y los realizadores de TV Nacional. Cada nuevo año, elementos renovadores, como la animación, el cine en una onda antigua, los exteriores y aun trabajos sorprendentes en lugares increíbles, abiertos a su labor por el reconocimiento agradecido del televidente, ante quienes llenaron de risas tantas tardes de domingo.

Al trastrócar el humor en TV, con el enriquecimiento recíproco de la risa y la TV, crearon un estilo, una escuela y un hito que obligó a los restantes cultores del género, a replantear su línea de acción, desde entonces.



Gloria Benavides, Fernando Alarcón, Jorge Pedreros, Maitén Montenegro y Eduardo Ravani, luciendo orgullosos la Gaviota de Plata, símbolo del gran éxito obtenido en uno de los Festivales de Viña del Mar.

EL RECuento

La selección mostrada el domingo último en un festejo finalizado con un toque de humor semi negro al estilo Jappening; deja en claro el aporte de este grupo a nuestra TV de entretenimiento. La cantidad de personajes creados, el desarrollo alcanzado en él por figuras como Gloria Benavides, las actuaciones de personalidades como Andrés Rillon, Jorge Porcel o Anita Reeves y su inolvidable jefa de la oficina, son algunos de los elementos que fueron mostrados en este caso.

Han sido diez años ricos, con los altibajos naturales de todo grupo humano cuando no se cuenta en lo creativo con los equipos de talentos, siempre renovados, que hacen los grandes

espacios de humor, en el exterior, o bien, cuando los insospechados caminos de la popularidad introducen variantes y el desarrollo profesional supone cambios. Tras el recuento, realizado por los actuales componentes del programa, quedan los interrogantes para el año '88 quizás mirando menos hacia atrás, más a la renovación y siempre dentro de las cualidades que han creado el estilo Jappening.

Respetable, la cuidadosa factura de este espacio, importante la evolución y el talento de Fernando Alarcón, el más dúctil y personal de cuantos han pasado por el espacio que ojalá, no pierda su condición propia y su calidad de movimiento de risa, música y magia visual

LLEGAR A TIEMPO

El cáncer.
Lo que hay detrás de un tema que nadie quiere tocar, pero que esconde una dramática realidad. Los testimonios más conmovedores, la lucha de quienes lo vencieron, los avances de la ciencia... Porque uno de cada siete chilenos va a desarrollar cáncer en su vida, vea **LLEGAR A TIEMPO.**

Patrocina: CONAC



HOY
23:15 Hrs.

Conducción: Mercedes Ducci



El Jappening con Ja en uno de sus montajes mejor logrados: "El mago de Hoz".

Espectáculos

Teleprogramas



Canal 5



Canal 7



Canal 11



Canal 13

17.50 SINTONIA MUSICAL.
18.00 HOLA NIÑOS. Programa infantil.
18.10 KUM KUM. Dibujos animados.
18.30 PIPIRIPAO '87. Espacio infantil.
18.50 JOSSIE Y SUS MELODICAS. Dibujos animados.
19.25 ROBERTO NICOLINI. Las fábulas enviadas a la casilla 4059 de Valparaíso serán leídas.
20.00 PROFESOR KITZEL. Dibujos animados.
20.30 FANTASMA.
20.45 CAPITAN FUTURO. Dibujos animados.
21.10 HORIZONTE REGIONAL. Noticias de la Quinta Región.
21.30 SOCIEDAD ANONIMA. Un invitado especial conversa con los panelistas estables del programa: Cristián Boza, Sebastián Piñera, Gonzalo Cienfuegos y Margarita Serrano o Verónica López.
22.30 VEAMOS CINE. "El hombre que detuvo el tiempo". Con Barry Sullivan, Jessica Walters.
23.50 UN MENSAJE PARA EL NUEVO DIA. Comentario cristiano.
23.55 CAMARA INTERNA-CIONAL.

09.00 DOCUMENTAL CHINO.
09.30 EL CLUB 700.
10.15 EL MINISTERIO DE JIMMY SWAGGARTT.
10.45 LA COCINA DE MONICA.
10.50 DIBUJOS ANIMADOS. Tom y Jerry; Los Picapiedras, G.I. Joe.
11.45 EL FESTIVAL DE LA UNA.
14.00 EDICION UNO. Noticias.
14.20 GUADALUPE.
15.00 CRISTAL. Teleserie.
15.45 VALLE DE PASIONES. Serie western.
16.45 DIBUJOS ANIMADOS. Rambo; Thundercats.
17.30 TARDES DE CINE. "Siete dobles". Con Elke Sommer, Patrick McNee. Durante una filmación cinematográfica un grupo de bandidos raptan a una famosa actriz pidiendo dinero por su vida. Estos tienen su base en una plataforma en medio del océano, libre de toda legislación.
19.15 MI NOMBRE ES LARA.
20.30 SESENTA MINUTOS. Noticias.
21.30 INFORME ESPECIAL.
23.30 LLEGAR A TIEMPO. Documental sobre el cáncer, realizado por Mercedes Ducci.
01.00 EDICION DOS. Noticias.

17.45 CARTA DE AJUSTE.
18.00 MAS MUJERES. Programa femenino conducido por Gabriela Velasco.
19.00 BELLEZAS DE CHINA. Un viaje por uno de los más vastos estados del mundo, situado en el Asia Central y Oriental.
19.40 CANDY. Dibujos animados.
20.00 CRISTOBAL COLON. Miniserie con Gabriel Byrne, Faye Dunaway, Verna Lisi, Oliver Reed, Raff Vallome, Max Von Sydow, Ely Wallach, Nicol Williamson.
20.50 CINE ESPECIAL. "Al este del paraíso". Con James Dean, Julie Harris, Raymond Massey, Burl Ives. Un padre de familia que ha sido abandonado por su esposa, junto a sus dos hijos, empieza a tener problemas con el menor de ellos, que es rebelde y perverso.
22.30 NOTICIAS.
23.00 Hoy en China. "Lluvia de flores en ruta de seda". Un drama danza de gran belleza, color y plasticidad en su ejecución, acompañado de una voz en off, la cual da a conocer el significado del drama danza y algunos aspectos técnicos de ella.
23.10 CIERRE.

07.00 PANORAMA AL DESPERTAR. Noticias.
08.05 CANAL 11 AL DESPERTAR.
11.30 PATIO PLUM.
13.00 MASAMIGOS. Programa infantil.
14.00 TU MUNDO Y EL MIO. Teleserie.
15.00 PANORAMA HORA 3. Noticias.
15.30 MASAMIGOS. Programa infantil.
16.30 PATIO PLUM.
18.00 EXTRA JOVENES. Noticias. Conduce Katherine Salosny.
19.00 LOS JOVENES CAMPEONES. La historia de los Campeonatos Mundiales de Fútbol Juvenil.
19.05 VISTA A LA MODA. Lo último en moda joven.
19.30 ENCUENTRESE CON... Conduce Maria Eugenia Oyarzún.
20.30 PANORAMA. Noticias.
21.30 LOS JOVENES CAMPEONES. La historia de los Campeonatos Mundiales de Fútbol Juvenil.
21.30 SINTESIS.
22.35 EKOS DEL FUTURO.
22.40 MUSICALMENTE.
23.30 PANORAMA MARTINI AL CIERRE. Noticias.

10.30 VIAJE A LA AVENTURA. "Corredores del océano".
11.00 FESTIVAL INFANTIL.
12.00 EXITO. Conduce J. A. Fuentes.
13.30 ALMORZANDO EN EL TIEMPO.
14.30 TELETARDE. Noticias.
15.00 CUERPO A CUERPO.
16.00 PUNKY BREWSTER. "La subasta".
16.30 SHE-RA. Dibujos animados.
17.00 CINE EN SU CASA. "El mico". Con Dick Van Dyke, Mickey Rooney. Un artista cómico ve declinar su carrera y es dejado en el olvido.
19.10 LA ULTIMA CRUZ.
20.30 TELETRECE. Noticias.
21.30 MOUNTBATTEN. EL ULTIMO VIRREY. Con Nick Williamson, Ian Richardson.
22.45 UN ANGEL EN APURON. "Estado vs. Willy la cabra".
23.55 TELENOCHE. Noticias.
00.15 CINE DE ULTIMA FUSION. "Un gangster llamado ángel". Con Ives Mandand, Lea Massari. Un gangster viaja de Nueva York a Córcega para visitar a su madre moribunda, lugar de comienzo a vivir una experiencia insospechada.

Cines y teatros

ALESSANDRI. Alameda 2879 (96848) Desde las 11.00 horas "Flor de amantes" y "El socio del silencio". (21) \$ 120.
ALFIL. Alameda 776 (335357) Desde las 11.30 horas "Relaciones de mujeres" y "Marido erótico". (21) \$ 200.
APOQUINDO. Apoquindo 3384 (2313560) 16 y 22 Hrs. "Crímenes del corazón". (18) \$ 350.
ASTOR. Estado y Huérfanos (392100) Desde las 11.00 horas "Líneas de fuego". (18) \$ 300.
BIOGRAFO. Lastarria 181 (334435) Próxima inauguración. "La estación del regreso". (18) \$ 300. Estud. \$ 200.
BANDERA. Bandera 76 (714403) Desde las 11.00 horas. "De vuelta al colegio" y "Halcón". (TE) \$ 230.
CAPRI. Monjitas 825 (392414) Desde las 10.00 horas. "La verdadera historia de Bruce Lee". "Los destructores" y "Dragón de Shaolin". (18) \$ 150.
CENTRAL 1. Huérfanos 930 (333555) Desde las 11.30 horas "Terciopelo azul". (18) \$ 300. L. a V. May. 65 años \$ 200.
CENTRAL 2. Huérfanos 930 (333555) Desde las 11.30 horas. "Pecado a los 15 años". (21) \$ 300. L. a V. May. 65 años \$ 200.
CERVANTES. M. Cousiño 134 (381894) Desde las 11.30 horas. "Fanny Hill, memorias de una mujer de placer". (21) \$ 250.
CINELANDIA. Puente 540 (6967532) Desde las 11.00 horas. "Cuarto de hotel", "Perdiendo la pureza" y "Atrapadas". (21) \$ 170.
CITY. Agustinas 1022 (6966687) Desde las 11.00 horas "Erase una vez el terror". (14) \$ 200.
CONTINENTAL. Pza. Bulnes 57 (6960735) Desde las 11.00 horas. "El niño y el Papa". (TE) \$ 170.
DUCAL. Agustinas 777 (335375) Desde las 11.30 horas "El nombre de la rosa". (18) \$ 300.
EL GOLF. Apoquindo 3368 (2313485) 16.30, 19 y 22.00 horas "Pelotón". (18) \$ 350 y \$ 400.
ESPACIOCAL. C. Goyenechea 3820 (2421326) 16, 19.30 y 22 Hrs. "Amor a primera vista". (14) \$ 350. Estud. \$ 300.
FLORIDA. Estado 226 (380578)

Desde las 11.30 horas "Locademia de policía III" y "Locademia de policía IV". (14) \$ 230.
GRAN PALACE. Huérfanos 1178 (6960082) Desde las 11.00 horas "Desaparecido en acción II, el regreso". (18) \$ 300.
HUELEN. Huérfanos 779 (331603) Desde las 11.30 horas "Alicia en el país de las maravillas". (TE) \$ 250. L. a V. May. 65 años \$ 200.
HUERFANOS. Huérfanos 930 (336707) Desde las 11.30 horas. "Las brujas de Eastwick". (18) \$ 300. L. a V. May. 65 años \$ 200.
IMPERIO. Estado 235 (397960) Desde las 11.00 horas "Cocodrilo Dundee". (TE) \$ 300.
KING. (Huérfanos 840 (332838) Desde las 11.00 horas "Pelotón". (18) \$ 200.
LAS CONDES. Apoquindo y Noruega (2208816) 16, 19 y 22.00 horas. "007, su nombre es peligro". (TE) \$ 350 y \$ 400.
LAS LILAS. E. Yáñez y J. de Dios V. (2317156) 16.30, 19 y 22.00 horas "Días de radio". (TE) \$ 350 y \$ 400.
LIDO. Huérfanos 680 (330797) Desde las 11.15 horas. "007, su nombre es peligro". (TE) \$ 300.
LO CASTILLO. C. Goyenechea 3820 (2421345) 16.45, 19.15 y 21.45 horas "Las brujas de Eastwick". (18) \$ 350 y \$ 400.
MAIPO. San Pablo 4251 (731982) Desde las 14.00 horas "Camisetas calientes", "Vacaciones ardientes" y "Campamento infernal". (21) \$ 130.
MAYO. Monjitas 879 (391201) Desde las 10.00 horas. "Mariposa del deseo", "Una mujer inquietante" y "Una muchacha de provincia". (21) \$ 150.
MODERNO. Gran Avenida 6544 (5212721) Desde las 14.00 horas. "Apasionados", "Los mercenarios del apocalipsis" y "Rocky III". (21) \$ 130.
MONTECARLO. (Huérfanos 869 (398488) Desde las 10.45 horas "Operación sexo". (21) \$ 300.
NILO. Monjitas 869 (391201) Desde las 10.00 horas "El pecado de Lola", "Condenadas al infierno" y "La isla del devorador de mujeres". (21) \$ 180.
NORMANDIE. Alameda 139 (392749) 15.30, 18.30 y 21.30 ho-

ras "Proa al infierno". (18) \$ 250. Estud. \$ 170.
ORIENTE. P. de Valdivia 099 (2317151) 16.45, 19.15 y 21.45 horas. "Terciopelo azul". (18) \$ 350 y \$ 400.
PEDRO DE VALDIVIA. P. de Valdivia 1719 (2238546) 15.30, 19.15 y 22.00 horas. "007, su nombre es peligro". (TE) \$ 350 y \$ 400.
PLAZA. Compañía 1068 (6984714) Desde las 10.00 horas "De vuelta al colegio" y "Halcón". (TE) \$ 230.
PRAT. San Diego 2119 (5550754) Desde las 14.00 horas "Laura, la fiebre del placer", "La perversa" y "La dama solitaria". (21) \$ 140.
PROVIDENCIA. M. Montt 032 (42867) 16.00 y 19.00 horas "Miss Mary". (18) \$ 350.
REAL. Compañía 1040 (6965555) Desde las 11.00 horas "La hora del espanto" y "El terror llama a su puerta". (18) \$ 230.
REX 1. Huérfanos 735 (331144) Desde las 11.15 horas "El guerrero americano". (14) \$ 300.
REX 2. Huérfanos 735 (331144) Desde las 11.00 horas "Palabra de hombre". (21) \$ 300.
REX 3. Huérfanos 735 (331144) Desde las 11.00 horas. "Pecados de familia". (21) \$ 250.
RIO. Monjitas 743 (333550) Desde las 11.00 horas. "Fobia, la ciudad bajo el terror", "El diablo en el cuerpo" y "Betty Blue, 37.2° en la mañana". (21) \$ 180.
RITZ. San Antonio 50 (380613) Desde las 10.00 horas. "Vacaciones separadas", "16 años" y "Duelo de amor". (21) \$ 150.
ROXY. Huérfanos 1055 (6980809) Desde las 10.00 horas "Mi amor, mi amante" y "Amante para todas". (21) \$ 180.
SALA LILA. Vitacura 6780 (2242466) 15.30, 19.15 y 21.30 horas "El nombre de la rosa". (18) \$ 350 y \$ 400.
SALA VERDE. Vitacura 6780 (2242466) 15.45, 19.15 y 21.30 horas "Palabra de hombre". (21) \$ 350 y \$ 400.
SANTA LUCIA. Alameda y San Isidro (336666) 15, 19 y 21.30 horas "Cocodrilo Dundee". (TE) \$ 300.
YORK. Agustinas 1022 (6966687) Desde las 11.00 horas "Nueve semanas y media". (21) \$ 200.

TEATROS

ABRIL. Huérfanos 786 (335932) 19.30 Hrs. "Los compadritos" de R. Cossa. \$ 800. Estud. \$ 400.
ALEJANDRO FLORES. San Diego 246 (6989350) 20 Hrs. "Un día como hoy", de Ryoung. \$ 600. Estud. \$ 350.
ANTONIO VARAS. Morandé 25 (6961200) 19 Hrs. "Los hermanos queridos", de C. Gorostiza. \$ 500. Estud. \$ 150.
APOQUINDO. Apoquindo 3384 (2313560) 19.30 horas "La familia de Marta Mardones", de F. Cuadra. \$ 800. Estud. \$ 200.
CAMILO HENRIQUEZ. Amunátegui 31 (6989039) 16 y 18 Hrs. "Tartufo" de Moliere. \$ 500. Estud. \$ 150.
CASA CONSTITUCION. Constitución 275 (771685) 19 hrs. "El Sr. Presidente" de M. A. Asturias. \$ 600. Estud. \$ 300.
DEL ANGEL. San Antonio 255 (333605) 19.30 Hrs. "Su lado flaco" de R. Hurtado \$ 1.000. Estud. \$ 400.
EL CONVENTILLO 1. Bellavista 173 (774164) 19.30 horas. "El avaro", de Moliere. \$ 800. Estud. \$ 400.
EL CONVENTILLO 2. Bellavista 173 (774164) 19.15 hrs. "Infarto civilizado" de E.A. Whithead. \$ 600. Estud. \$ 300.
GALPON DE LOS LEONES. Los Leones 238 (2311099) 11 y 16 hrs. "El lazarillo de Tormes". Cia. Teatro La Calle. \$ 400. Estud. \$ 250.
LA COMEDIA. Merced 349 (391523) 19.30 Hrs. "Residencia en las nubes". Grupo Ictus \$ 600.
TAJAMAR. Torres de Tajamar, torre C (2235811) 19.30 Hrs. "La visita del inspector". \$ 600. Estud. \$ 200.
UC 1. J. Washington 26 (465652) 19.00 horas "Las tres hermanas", de A. Chejov, \$ 800. Estud. \$ 250.
UC 2. J. Washington 26 (465652) Viernes: "Esperando la carroza" de J. Langsner. \$ 1.000. Estud. \$ 400.
VALERO. Av. Bulnes 188 (727333) 19.30 hrs. "Don Quijote: al rescate de su sepulcro". Cia. La Carreta. \$ 300. Estud. \$ 150.

SHOWS, REVISTAS Y CAFE CONCERT

CALIFORNIA. Irrazábal 156 (2230976) Viernes: "Solo para mayores II". \$ 1.200, \$ 1.000 y \$ 600.
EL BURLITZER. Providencia 2124 (2318899) 22.00 hrs. "El que sea valiente... ¡que me siga!" de Cristian G. Huidobro. \$ 800. Estud. \$ 400.
HUMORESQUE. San Ignacio 126 (5567669) 20.30 y 22.30 hrs. "Residencial Putaendo".
LAS BUTACAS. Sta. Filomena 156 (778135) Viernes: "Sexy boom" de Luis Rivano \$ 700.
PICARESQUE. Recoleta 30 (776883) 20.30 y 22.30 hrs. "Má vale pájaro en la mano...".
PROVIDENCIA. M. Montt 10 (42867) 22.00 hrs. "Con la seta puesta" con Coco Legrand. \$ 600.
POSADA TARAPACA. Av. España 91 (6961752) "Bailando primavera". Humor, folclore, bailes.

CIRCOS

FESTIVAL INTERNACIONAL DE CIRCOS. Alameda y G. Velásquez (791023) 15, 18 y 20.00 horas. Péndulo de la muerte, acrobacias. \$ 800; \$ 650; \$ 500 y \$ 350.
LOS TACHUELAS Alameda y G. Velásquez 16, 19.15. Payasos malabaristas. Desde \$ 200.
TONY CALUGA TEXAS. Alameda y Brasil (6990531) 18.30, 20.30 hrs. Perros futbolistas. Desde \$ 150.

SALAS Y EXPOSICIONES

INST. CHILENO NOROCCIDENTAL. Moneda 14 (6963215) 19.00 hrs. "Europa la conquista de América, Siglos XV y XVI" con J. Retamal. "Música de la Edad Media y Renacimiento". Grupo Dharma. (712900) 19 Hrs. Concierto. Cuarta Filarmonía de Santiago dirigida por Max Valdés. \$ 1.800 hasta \$ 1.800.
ISIDORA ZEGERS. Compañía 1264, 19.00 hrs. Música: Recuerdos de Canto de Victoria Páez y Alvarez. Entrada libre.

Presidió la velada el Ministro Orlando Poblete

Televisión Nacional presentó nueva programación de primavera

■ En ella figuran importantes estrenos cinematográficos y el regreso del estelar "En Vivo", con la presencia de figuras internacionales de primera línea

Con la asistencia del Ministro Secretario General de Gobierno, Orlando Poblete y del director de Televisión Nacional, coronel Carlos Krumm, se realizó anoche la presentación de la programación de Primavera-Verano de Canal Siete, además de ofrecerse en la ocasión, la avant premiere de la película "Un detective suelto en Hollywood II", en el Cine Las Condes.

A la velada concurren también representantes de los medios empresariales, industriales, publicitarios y periodísticos, además de "los rostros" de la estación.

Antes de iniciarse la exhibición del filme dirigido por Tony Scott, Antonio Vodanovic anticipó lo que aparecerá próximamente en las pantallas del canal, a la vez de presentar "en persona" a la nueva mascota de Televisión Nacional, la que expresó públicamente su deseo de ser bautizada pronto.

Entre las novedades anunciadas figuran importantes estrenos cinematográficos en la pantalla chica, tales como "Alien el Octavo Pasajero",

"Brubaker" y "La Laguna Azul", además del retorno del estelar "En Vivo" que presentará, a partir de mediados de octubre, a destacadas figuras artísticas internacionales como Paloma San Basilio, Emmanuel y Salvatore Adamo, bajo la animación de Antonio Vodanovic.

Se destacó, asimismo, la incorporación de nuevas series infantiles y la renovación del exitoso espacio "Cachureos", cuyo equipo proyecta incluso llegar a la Isla de Pascua para llevar a los pequeños, a través de la pantalla, los misterios y bellezas de Rapa Nui.

Asimismo, se mencionó el aporte del programa periodístico "Temas" que retorna cubriendo ahora gran parte de América Latina, hasta donde viajaron Mercedes Ducci y su peregrino equipo en busca de los atractivos en singulares zonas.

Antonio Vodanovic dijo también que esta temporada incluye la participación de la destacada showwoman Maitén Montenegro, quien reeditará su espectáculo, demostrando una

vez más sus condiciones artísticas y su versatilidad.

En lo juvenil, el programa "Magnetoscopio Musical" ya ha incorporado las novedades del momento como el video clip que muestra a un cambiado Michael Jackson, interpretando y bailando su nuevo hit discográfico. Lo deportivo también tiene un lugar preferencial en la nueva temporada.

Nuevos capítulos de "Miami Vice", espacio que ha contado con una excelente sintonía nocturna, estarán asimismo, nuevamente en Canal Siete.

La estación suma a estas novedades las ya exitosas series "Arf", "Luz de Luna", "El pequeño karateca" y "Starman", que debutaron recientemente acaparando la aceptación de los televidentes.

"ALIEN, EL OCTAVO PASAJERO"

Dirigida por Ridley Scott y basada en la historia de Dan O'Bannon y Ronald Shusett, "Alien, el octavo pasajero", gira en torno a siete astronautas intergalácticos, que encuentran a un extraño y terrible ser espacial.

Con impresionantes efectos especiales, la cinta de ciencia ficción y suspenso tiene en Tom Skerritt, Sigourney Weaver, Verónica Cartwright, Harry Dean Stanton, John Hurt, Ian Holm y Yaphet Kotto, a sus protagonistas.

EL ENCANTADOR "ALF"

De las nuevas series recién estrenadas por TVN, indudablemente "Alf" se ganó no sólo a los pequeños televidentes, sino a los adultos que martes a martes disfrutan con este encantador y problemático ser del espacio exterior, del lejano planeta Melmac, que se instala en el hogar de la familia Tanner, donde conquista al padre y los hijos, pero inquieta a la madre por los ejemplos de rebeldía que inculca en los menores.

Esta comedia fue creada por el talentoso Tom Patcnett, guionista de largometrajes de los "Muppets" y de "El Show de Mary Tyler Moore", además de la serie comedia "Buffalo Bill", aclamada por la crítica norteamericana.

"LA LAGUNA AZUL"

Protagonizada por Brooke Shields y Christopher Atkins, "La Laguna Azul", basada en una novela del mismo nombre fue escrita en 1903 por Henry De Vere Stacpoole, quien se plantea ¿qué significaría llegar a la pubertad, en una isla abandonada del Pacífico Sur y experimentar los misterios de la adolescencia, sin la guía de los adultos?

En el filme, dos niños sobreviven a un naufragio en una paradisíaca isla, junto al cocinero del barco que, a la postre, muere. Solos y sin saber qué hacer, se enfrentan a una desconcertante variedad de cambios físicos y emocionales, que son parte del proceso de crecer y multiplicarse.



La simpática mascota de Televisión Nacional expresó su deseo de ser bautizada pronto, para lo cual llamó a los televidentes a participar en el concurso que la estación está realizando para buscarle un nombre. En la foto, junto a Antonio Vodanovic.



Con "Alien, el Octavo Pasajero" llega el suspenso y el horror a la pantalla de Canal Siete.

Mañana

Reestrenan "Turandot"

En una recreación libre del taller de teatro del Departamento de Artes de la Representación de la Universidad de Chile, mañana retorna a las tablas la obra de Bertolt Brecht "Turandot", que se exhibirá en la Sala Isidora Zegers, con funciones de lunes a domingo, durante todo este mes.

El director del taller, Abel Carrizo, dijo que la idea de ofrecer una nueva temporada de "Turandot" —en diciembre y enero último se ofreció en el Teatro Gala— surgió a raíz de una invitación cursada por la Universidad de Cuyo, Argentina.

La compañía ofreció dos presentaciones en Mendoza la semana pasada.

"Turandot" es una de las últimas obras escritas por Brecht que, incluso quedó inconclusa, y una de sus pocas comedias. "Es muy divertida y liviana, pero transmite conceptos que hacen reflexionar al público", afirma Carrizo.

Con esta nueva temporada, se indicó, el taller pretende colaborar con la recolección de fondos para reconstruir una sala propia para la Escuela de Teatro de la Universidad de Chile.



El famoso "Alf" que acapara el cariño de los pequeños televidentes y también de los adultos que martes a martes siguen la serie en Canal Siete.

VUELVE EL SUPER MILLONARIO CONCURSO

AHORRO *Suerte*

¡CON FABULOSOS PREMIOS
TODOS LOS DIAS
Y UNA CASA POR SEMANA!



Para ganar es muy fácil.
Recorte todos los días los cupones
que aparecen en su diario LA NACION,
péguelos en su cartilla
"AHORRO SUERTE" y
participe en el más
MILLONARIO CONCURSO

FELICITACIONES
UD. YA TIENE
SU CARTILLA
DE AHORRO SUERTE PARA
PARTICIPAR EN EL MAS
MILLONARIO CONCURSO

JUNTO A SU DIARIO

 **La Nación** 

