Fundado el 14 de enero de 1917
Año LIII 18.783

# LA NACION

Santiago, Viernes 9 de Mayo de 1969

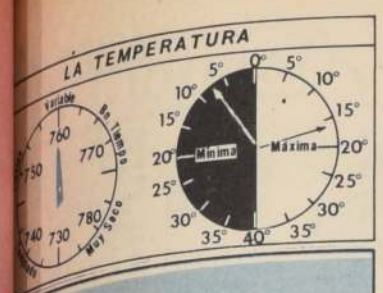


PRONOSTICO:
Aumento de la nubosidad durante el día.
TEMPERATURAS DEL AIRE:
Mínima de ayer. . . 7.8 a las 07.50.
Máxima de ayer. . . 17.2 a las 16.50.

*"El Siglo" y "Ultima Hora" viven etapa de "jolgorio disgregacionista"*

# TENDENCIOSA CAMPAÑA PARA DIVIDIR AL PDC, QUE PERMANECE FERREAMENTE UNIDO

***Recurren al viejo y burdo expediente de acusar de "derechistas" a los que no se someten dócilmente a sus consignas.***

## Gonzalo Cáceres, que Aparece Renunciando, Está Marginado del PDC

Durante los últimos días y como consecuencia directa de los acuerdos adoptados por la Junta Nacional de la Democracia Cristiana, el Partido Comunista ha redoblado sus esfuerzos por llevar a la culminación su campaña en favor de la división de la colectividad de Gobierno.

Para los observadores políticos no ha escapado la verdadera euforia de la prensa marxista para mantener en el primer plano las divergencias surgidas por la resistencia de elementos aislados de la Democracia Cristiana para acatar las resoluciones de su Junta Nacional. Los principales titulares de "El Siglo" y de "Ultima hora" dan cabida a expresiones de elementos que, como el ex Director Nacional del Departamento Campesino, Gónzalo Cáceres, se encuentran marginados desde hace tiempo de la actividad partidaria.

La táctica comunista para conseguir sus propósitos es la que ha utilizado siempre cuando ha tratado de dividir a un partido popular, esto es, la de imponer el calificativo de "derechista" a todos los que no se someten incondicionalmente a sus consignas. Esta táctica la han experimentado socialistas y radicales cuando el Partido Comunista consideró necesario debilitarlos o dividirlos. Y en todas las oportunidades ha logrado arrancar de las filas adversarias un puñado de dirigentes que, sin destino político, han debido regresar a su partido de origen, o bien, han terminado como militantes comunistas, como es el caso de algunos de sus parlamentarios que en la actualidad están terminando su período y no volverán al Parlamento.

CAMPAÑA TENAZ

La tenacidad de la campaña comunista en favor de la división democratacristiana queda de manifiesto con solo recordar que durante la campaña presidencial y gran parte de la gestión del actual Gobierno la Democracia Cristiana fue motejada como "la otra cara de la derecha". Con posterioridad el Partido Comunista hizo abiertos llamados a un sector del Partido, lo que encontró enérgica réplica del ex Presidente de la colectividad, senador Renán Fuentealba quien, al rendir su cuenta en el Plenario Nacional de Cartagena, calificó en duros términos el procedimiento utilizado por los comunistas y afirmó que tal táctica implicaba el considerar traidores a algunos dirigentes del PDC.

No obstante la clara advertencia de Renán Fueltealba el Partido Comunista continuó formulando llamados a un sector del Partido Democratacristiano y declarando que no se entendería con el Partido sino con aquellos que recibieran el visto bueno de su Comisión Política.

Ahora la ofensiva comunista ha cobrado caracteres desembozados y apoya resueltamente a los elementos dispuestos a saltar la valla de la disciplina, sin preocuparse de sí, con ese apoyo, deja en descubierto la burda maniobra divisionista planeada por su dirección política.

RENUNCIA DE GONZALO CACERES

Dentro de la táctica utilizada por el Partido Comunista y sus aliados socialistas, la prensa marxista ha dado gran difusión a una carta-renuncia enviada al Presidente de la Democracia Cristiana por Gónzalo Cáceres, ex Director Nacional del Departamento Campesino.

Este militante democratacristiano fue puesto a disposición del Tribunal Nacional de Disciplina PDC a fines de noviembre del año pasado, por la Directiva Nacional que presidía Renán Fuentealba. A este respecto, el senador Fuentealba sostuvo que "las afirmaciones del camarada Cáceres, además de ser injustas y perjudiciales, porque debilitan la confianza del campesinado chileno en el actual Gobierno de la democracia cristiana, son impolíticas e inaceptables en una persona que reviste el carácter de dirigente de uno de los Departamentos más importantes del Partido". Con posterioridad, Cáceres fué suspendido de sus derechos de militante, razón por la cual se encontraba al margen de toda actividad dentro de su partido.

Por tal motivo, las afirmaciones contenidas en su carta renuncia no han producido mayor impresión entre los dirigentes y parlamentarios democrata cristianos. A este respecto se estimaba que la renuncia de este ex dirigente carece de significación toda vez que los sectores campesinos ni siquiera lo conocen.

"Resultaría absurdo —se dijo en esos círculos— que Gónzalo Cáceres pretendiera atribuirse la labor realizada por el Gobierno y por el Partido en favor del campesinado chileno. En todas las medidas dictadas para ese vasto sector social no hay ni la más mínima participación de ninguno de los ex dirigentes del Departamento Campesino. Además, el respaldo que se atribuyen ya quedó de manifiesto con la exigua votación que varios de ellos obtuvieron en zonas auténticamente campesinas".

CON IGUAL marcador se impuso Estudiantes de La Plata a Católica: 3 - 1. Idéntico marcador e iguales diferencias. En el grabado Adriazola sale jugando de su área. En el círculo Vallejos muestra su desesperanza. Adriazola mira al infinito Amplias informaciones del match en las páginas de Deporte.

## 10 Casas Importadoras y 12 Particulares Comprometidos en el Tráfico de Dólares

...Ministro sumariante que designe la Corte de Apela-... de Santiago deberá abocarse a la instrucción de un pro-... por infracción a la Ley de CAmbios Internacionales, ...ado por el abogado del Banco Central, Fernando ..., como uno de los más grandes escándalos de los últimos ...

...s operaciones con cheques dólares, penadas por la Ley, ...ordinariamente altas.— Como que una de las cajas ...os robada por el delincuente habitual, Germán ..., contenía 310 mil dólares en cheques.— Y en el curso ... primeras diligencias se ha constatado que otros 300 mil ... fueron transados en los últimos treinta días.

...el Banco Central se informó que aparece a la primera ...comprometida la firma Swett y Eyzaguirre, formada por ... Swett, Alfredo Eyzaguirre, Sergio Pandor y otros ...res. Esta empresa y con sede en el segundo piso de la ...le Comercio de Santiago, registraba una cuentacorriente ... Banco de los Estados Unidos, en la queaparecían como ...s sus representantes, pero bajonombres supuestos.

...tenor de lo expuesto en parte de la querella entregada ... Banco Central, en el Primer Juzgado del Crimen, en este ... aparecen comprometidas en total 12 personas ...mente identificadas y 10 casas comerciales impor-..., entre las cuales se cuenta una institución bancaria ...

...idea del alto nivel en que se verificaban estas opera-... ilegales, lo da el hecho de que un solo cheque encontrado ... de las cajas de fondos robada por Basualto, alcanzaba a ... de 85 mil dólares.

...monto total a que llegan estas trnsgresiones a la Ley de ...es Internacionales, so será posible determinarlo en toda ...mensión. Ello, porque los bancos norteamericanos, al ... los dolares en cheques, devuelven posteriormente estos ...ntos al girador. Cheques que, para evitar cualquier ..., eran destruido por los integrantes de esta firma.

...descubrimiento de este millonario escándalo que ...a con envolver a altos círculos del mundo financiero ... se logró cuando funcionarios de la Brigada de ...dos, dirigidos por el Comisario Carlos Rodriguez, escla-... el robo de una serie de cajas de fondos, sustraidas en ...tes puntos de Santiago.

...a de estas cajas, al ser recuperada, estaba en poder del ..., contador y delincuente habitual, Hernán Duarte ..., y mantenía en su interior 310 mil dólares en ...s. Estos documentos fueron adquiridos por Duarte al ... de este robo, Germán Basualto, que operó en la Bolsa de ...rcio, en la suma de quinientos escudos . . .

**No sólo lo práctico y deportivo, sino también lo suave y femenino, mostró la semana de la moda que se realizó en Munich. 750 fabricantes de vestidos femeninos, más de cien de ellos procedentes del exterior, se presentaron en la muestra. El grabado muestra un modelo "Para estar junto a la chimenea".**

## 10 Generales Rusos han Muerto de un Modo Misterioso en Menos de 3 Semanas

LONDRES, MAYO 8 (UPI)—Diez generales soviéticos que murieron en las últimas tres semanas habrían perecido en un desastre aéreo o en una explosión ocurrida durante una prueba de cohetería, según indicaron hoy fuentes diplomáticas.

Los altos oficiales tenían un promedio de edad de alrededor de 50 años y varios de ellos desempeñaban puestos importantes en los comandos de defensa aérea y de proyectiles balísticos.

La muerte de los 10 generales soviéticos fue anunciada hoy por el diario Estrella roja, vocero de las fuerzas armadas de la Unión Soviética.

El diario dice que por lo menos dos de los altos jefes perecieron "En circunstancias trágicas mientras cumplían su deber". No se proporcionaron detalles de cómo resultaron muertos y no fue posible obtener mayores datos en otras fuentes.

Los informes diplomáticos llegados aquí dicen que algunos de los altos oficiales podrían haber muerto en forma natural.

"Puesto que todos, aún los generales, mueren en algún momento, especialmente cuando envejecen".

Sin embargo, la referencia en algunos casos a "trágicas circunstancias mientras cumplían su deber", sugiere un accidente importante, ya sea un desastre aéreo o más probablemente una explosión durante una prueba con cohetes, explicó un diplomático.

Estrella Roja anunció hoy la muerte del teniente general Yevgeny, I.Smornov, de 51 años, subjefe del Departamento Central del Ministerio de Defensa, "Después de una breve pero grave enfermedad".

*27 muertos y 77 heridos en 7 días*

# LAS CARRETERAS SON UN GIGANTESCO CEMENTERIO

**LOS ACCIDENTES** del tránsito se están convirtiendo en una epidemia. En un mal que, como el cáncer carece de curación, pese a la serie de experimentos que se realizan por extirparlo. Esta epidemia de los accidentes ha tenido muchos diagnósticos. Las intervenciones que se le han practicado han sido numerosas. Pese a ello, el mal sigue propagándose con extraordinaria celeridad, reacio a todo tratamiento.

**CIFRAS**

Para confirmar la propagación de este mal que está azotando al país, con efectos calamitosos, una vez más hay que recurrir a las cifras. Porque las cifras son, precisamente, elocuentes para señalar que los accidentes del tránsito se están convirtiendo en una enfermedad crónica, con profundas ralgambres.

De acuerdo con un recuento hecho, basado en las minutas, partes de novedades y radiogramas recibidos por Carabineros en los primeros siete días del presente mes de mayo, en el país han fallecido víctima de estos accidentes un total de VEINTISIETE personas.

Los accidentes se distribuyen casi equitativamente, en atropellamientos y colisiones. Pero si esta cifra es impresionante, la de los heridos sobrepasa todos los límites normales.

A consecuencia de estos accidentes en este mismo lapso, han recibido lesiones graves, de mediana gravedad y leves: SESENTA Y SIETE personas. La mayoría de estos transeúntes o pasajeros heridos formarán parte de ese contingente ciudadano que encontraremos en la calle usando bastón, una bota de yeso, sillas de ruedas o, sencillamente, se incorporarán a la nómina de los que fallecen al tiempo después, a consecuencia de las heridas recibidas en el accidente.

**A manera de compensación**, se dirá que en la actualidad los pasajeros de la locomoción colectiva gozan de un seguro. Pero, ¿es que el pago de este seguro sirve para reemplazar indefinidamente al dueño de casa muerto o devolver la totalidad de los ingresos que iba a obtener el jefe de hogar, el resto de sus años de vida?

**SIN LIMITES**

Los accidentes del tránsito ya no tienen límites ni hora. Ocurren en cualquier parte del país y a la hora menos impensada. Hay imprudencia de los choferes, en mayor grado que los peatones. Puede argüirse que son inevitables. Y de ello culpar primero a la lluvia, luego a la densa neblina que se cierne en las noches y madrugadas en una extensa zona del país. Pero estos argumentos no tienen validez para justificar la actitud de un alto porcentaje de conductores que manejan sus vehículos en estado de intemperancia. Que son, precisamente, los causantes del mayor número de accidentes.

Sin lugar a dudas, Santiago polariza el porcentaje más alto de accidentes. Principalmente, la Alameda Bernardo O'Higgins, se está convirtiendo en una verdadera ruta de la muerte, disputándole seriamente este macabro galardón a las carreteras longitudinales, donde los conductores imprimen a sus vehículos el máximo de velocidad que permite la máquina.

Para no ir muy lejos, aquí hay algunas muestras: en Alameda esquina de Molina, el taxibús que manejaba Héctor Soto Neira atropelló a Urbano Morales Muñoz, de 80 años. La víctima quedó grave. Esto ocurrió el 1º de mayo pasado! El mismo día, en Alameda esquina de Bascuñán Guerrero, otra "liebre", conducida por Guillermo Jiménez Jiménez, atropelló e hirió de gravedad a René Herroz Reves.

El 4 de mayo, en Alameda, frente al número 1056, el microbús manejado por Moisés Mella Morales, embistió a Gloria Tello Beltrán, de 18 años. También quedó herida de gravedad.

Lo propio le ocurrió a Luis Leiva Arancibia, quien fue atropellado en Alameda con Cumming, por el microbús que guiaba Jaime Catalán Cornejo. El mismo día, otras dos víctimas, heridas de gravedad, en Alameda esquina de Manuel Rodríguez y Alameda esquina de Amunátegui. Se trata de Luis Esparza Durán, de 58 años, y de Manuel Rodríguez Guajardo, de veinticinco.

De este breve recuento se desprende que, en primer lugar, los afectados por estos accidentes, no son menores de edad, a quienes podría culpárseles de imprudencia. Y también, de que en la mayoría de los casos, los choferes implicados pertenecen a la locomoción colectiva particular.

Los casos se suceden a cada instante. Ya nadie tiene la seguridad de regresar sano y salvo a su hogar. Las medidas de prevención tomadas por las autoridades especializadas no están entregando resultados positivos.

## 541 Días de Presidio Para Capo de la Coca

A 541 DIAS DE RECLUSIÓN y el pago de una multa a beneficio fiscal, que asciende a 100 escudos, se encuentra condenado un reconocido traficante de estupefacientes que reside en Arica.

Abel Oscar Urrutia Urrutia, el 24 de mayo del año pasado fue sorprendido por funcionarios de Investigaciones de esa ciudad, guardando en su domicilio de Pasaje 12, número 1131, en la Población "Juan Noé' 300 gramos de cocaína "base" y una botella de 1 litro, que contenía éter sulfúrico.

Al ser detenido, confesó, que el clorhidrato de cocaína se lo había adquirido al ciudadano boliviano, Mateo Ramos Tricona, quien valorizó la "mercadería" en mil quinientos escudos.

También reconoció Urrutia, que había preparado algunos papelillos según una "fórmula" enseñada por el ciudadano boliviano, los que entregaba al drogadicto y comerciante, José Valderrama Carrasco y al garzón, José Carlos Gilberto Hurtado, apodado "el negro José", que los vendía en la boite Naight and Day, de Arica.

Finalmente, Urrutia, señaló a la policía que este "negocio" lo había emprendido, ya que se encontraba en pésima situación económica. Agregó que por esta misma clase de tráfico habría sido detenido en Puente Alto, donde se le sorprendió en compañía del traficante, Luis Berríos Palma, en un laboratorio clandestino.

**INCENDIO MATINAL. Subidas pérdidas, que no fueron** avaluadas en un principio, provocó un incendio que se declaró a las 11.15 horas de ayer en un negocio de Puesto Varios ubicado en la calle Lord Cochrane esquina de Aconcagua y que se propagó al local contiguo. Voluntarios de todos las Compañías bomberiles del sector céntrico de la capital concurrieron al lugar afectado por el fuego originado por la inflamación de materiales combustibles que allí se guardaban.

## Buscan a Buzo que se Ahogó

INFRUCTUOSAMENTE se buscó ayer el cuerpo del buzo mariscador, Alvaro Vargas Mansilla, que cayó al mar desde su chalupa, el martes último, frente a la costa de Puerto Edén.

Patrullas de la Posta Aérea y de la población de Puerto Edén, trabajaron intensamente tratando de ubicar al desaparecido.

El accidente se produjo cuando mariscaba en compañía de su padre, Pedro Manuel Vargas, quien no pudo prestarle auxilio oportunamente.

## Aclarado con Arma

A DOS ... cometido ... fue detenido ... drigues ... quien confes... participación. ...

Señaló Rodr... cionarios de ... nes de Mejill... de marzo ... dor de la ... encontraba ... Floridor Ch... de 36 años ... formada por ... va Chávez ... so de esa ciu...

Ambos ... sión del ... eorios, y ... cuerda ... discusión. ... caso es que ... marse gruesa ... tuamente, ... de entre ... chillo de ... de largo, ... junto al ... res, quien ... murió en ... nea.

El autor ... darse cuenta ... sabilidad ... en este ... inmediatamente ... Para eludir la ... policía y de ... Rodríguez ... tantemente ... residencia, ... ocupaba en ... papas.

Sin embargo, ... che del ... ser ubicado ... ciones de ... sando ayer ... luego de ... tribunal ... ultimó a su ...

# En Viña se Verá Como An... Desarrollo Latinoamericano

VALPARAISO ( POR SARA VIAL; CORRESPONSAL).- Los fundamentos para la aplicación de un programa regional para el Desarrollo Científico y Tecnológico, que permita acelerar el proceso económico y social de los pueblos latinoamericanos, serán discutidos desde el lunes en el vecino balneario de Viña del Mar.

La reunión internacional sobre "Estrategia para el Desarrollo Tecnológico en América Latina" reunirá a personalidades mundiales que se han destacado en este campo. Entre ellas vale mencionar al Dr. Víctor Urquidi, de México; Roberto Oliveira Campos y Antonio Moureira Couceiro, de Brasil; José A. Mayobre, de Venezuela; Jorge Sávara, de Argentina; Manuel Noriega, de Guatemala; Pierre Piganiel y Alexander King, de Francia; y A.V.Astin, D.V.Simone, R.C.Jordan y E.Janisch, de los Estados Unidos.

La delegación chilena estará integrada por Raúl Saez y, como observadores, Enrique Krauss, Ministro de Economía; Sergio Molina, vicepresidente de CORFO; Roberto Barahona, Secretario de la Comisión Nacional de Investigaciones Científicas y Tecnológicas; Enrique D'Etigny, Decano de la Facultad de Ciencias Físicas y Matemáticas, además de Joaquín Cordua, Jaime Chiang, Director de la UFSM; Raúl Allard, Rector de la UCV; Ruy Barbosa, Rector de la U. de Chile; Jorge Mardones, Director del Centro de Planificación—CEPLA— de la Escuela de Ingeniería de la U. de Chile y Mario Vargas Rosas, Director de CIROS, Centro de Investigación Regional de Organizaciones Sociales.

El Canciller Gabriel Valdés inaugurará el lunes, a las 11 horas, la reunión, en el Hotel O'Higgins y hablará a nombre del Gobierno de Chile. Enseguida intervendrá el Dr. Patricio Rojas, Presidente de la Comisión Ejecutiva del Consejo Interamericano Cultural—CECIC—y ex-subsecretario de Educación de nuestro país. Además, un representante brasileño hablará a nombre de las diferentes delegaciones asistentes.

En Punta del Este, ... reunión de Mandatarios A... Abril de 1967, se determ... un programa regional de ... Científico y Tecnológico, ... colocar el adelanto de la C... Tecnología en un nivel que ... en forma sustancial a ... desarrollo económico y el ... los pueblos del hemisferio.

Este programa está ... medidas que permitan el ... investigación, de la ense... difusión de estas ramas ... progreso, pospuestas en Am... por el humanismo.

Los Mandatarios Am... encomendaron la respons... este programa al ... Interamericano Cultural—C... para desarrollar la iniciativ... en crear una Comisión Ej... CECIC. Esta comisión ha ... programas operativos por ... total de cuatro y medio ... dólares para el período Ene... 1969, en el campo ... tecnológico.

**Entre el Norte y el Sur no hay más distancia que entre Ud. y su teléfono.**

Y recuerde que alguien espera ese llamado. Marque ahora mismo el 08! Larga Distancia es el mejor nexo para realizar mejores cosas. 14.000.000 de llamadas efectuadas en 1968 así lo demuestran. Más de 196.000 subscriptores a través de todo el país, tienen las mismas posibilidades de comunicación... Ud. es uno de ellos!

La Compañía de Teléfonos de Chile le ofrece tarifas rebajadas entre las 14.00 hrs. del Sábado hasta las 06.30 hrs. del Lunes siguiente y en horarios nocturnos todos los días del año.
Minuto a minuto durante las 24 horas del día, Chile está unido por las Empresas Telefónicas.

Llame al 08: Servicio de Larga Distancia.

*COMPAÑIA DE TELEFONOS DE CHILE*



El BANCO del ESTADO
presenta por CB 57, RADIO AGRICULTURA

**la historia se escribió en el mar**

**Concurso LITERARIO**
Para todo participante. Tema: "Combate Naval de Iquique". Plazo de recepción de trabajos: 16 de Mayo de 1969.
Extensión máxima: 2 carillas oficio, espacio corrido si es a máquina; 6 carillas oficio si es manuscrito.
Todo trabajo indicará el nombre y dirección del concursante.

**Concurso de PREGUNTAS**
Tendrán relación con el mismo tema:
"Combate Naval de Iquique".
Pueden participar quienes deseen, escuchando el Programa trasmitido por AGRICULTURA
CONOZCA TODOS LOS DETALLES por CB 57, AGRICULTURA

**5 PREMIOS EN CADA CONCURSO**
10 GANADORES en total. Los premiados viajarán el 21 de Mayo a Valparaíso, invitados por la Armada de Chile a los festejos oficiales que incluyen visita a la Cripta de los Héroes, a un navío de guerra, y a otros actos.

Es una presentación del
BANCO del ESTADO
... primera institución de ahorros del país.

## Guía Cultural

Ismael Norambuena y su dibujo "Años"

...ENCIA

...Sala de Conferencias del Instituto Chileno Italiano ... —Huérfanos 1820—, a las 19 horas de hoy, ...na conferencia el profesor Ramón Campos Lare... "Restauro y Conservación de la Pintura". Esta ... será ilustrada con diapositivos con la situación ... con el aluvión de noviembre de 1966 en Florencia.

...CIONES

...ición Mundial de Fotografía", una visión del ... 555 fotografías recogidas de museos, salas de arte y ... de todo el mundo.

...enta en el Museo de Arte Moderno, de la Quinta

...ición de fotografías de esculturas y dibujos de ... y Maillol", en el Instituto Chileno-Francés de

...ición de "Posters" Sicodélicos", acompañada de ... "Underground", en el Instituto Chileno Norteameri

...ras de Kurt Schiketanz", en la Sala de Previsión ... de Chile, San Antonio 327.

...ras de Ismael Norambuena", alumno de Bellas ... Universidad de Chile, en la Sala 666, Teatinos ... a 20.30 horas.

...ición Filatélica Chileno Paraguaya", en la ... Nacional. Dibujos a pluma de Jorge Román R., en ...ckingham, en Providencia 2245.

...ografía Continua", ambientación artística de ...ler y Hugo Marín, en la Casa de la Luna Azul, esta ...guarre", a las 22 horas.

...LAZLO SOMOGYI

...mañana está anunciada la llegada de Lazlo Somo... ...tor húngaro de orquesta, quien conducirá dos progra... ...Orquesta Filarmónica, desde la próxima semana.

## ...unfa Penderecki ...Buenos Aires

...NOS AIRES, (ANSA).— El mundo musical de ...res vivió —acontecimiento del año— el estreno para ...tina de una de las obras fundamentales de la música ...rna: la "Pasión según San Lucas", del compositor ...ysztof Penderecki.

...entación tuvo lugar en el teatro Colón, con los ... de "amigos de la música" y la Subsecretaría de ...rgentina. Toda la prensa especializada en extensas ...cas que este estreno debe registrarse en los anales ... de la ciudad como un hecho de dimensiones ...cas. Gigantesca es, por otro lado, esta obra de ...a interpretación, revolucionaria en su estructura pero ...mente, a los antiguos cánones místicos de la música ...ervinieron en la ejecución argentina la orquesta ...a nacional, dirigida por el maestro Henryk Czyz, ...da por el coro Lagun Onak, preparado por Miguel ...ituaga; dos coros de niños, el del Instituo Pio XII y el ...Cantores de Santa María de los Angeles, dirigidos ...ituaga el primero y por el padre Francisco Chiesa el ... además de los cantantes solistas Gui Gallardo, Angel ..., Nina Carini y Víctor de Narke.

## CARTAS

## ...epudian Toma del ...iceo 7

...or director: Ante los últimos hechos acaecidos el día ... del pte, el Comité Ejecutivo del Centro de Alumnos ... Nocturno N 1 informa y declara a las autoridades y a ...a pública:

El Liceo de Hombres N 7, con la toma del local está ...ando una gran masa trabajadora-estudiantil que ...ce con gran sacrificio a realizar sus actividades ...ces al mismo establecimiento ocupado por ellos en ...entos.

Con esta actitud, el Liceo de Hombres N 7 está ...endo el derecho de esta masa trabajadora que, con ... sacrificio, está señalando el camino a seguir para ...entar y echar raíces de una nueva sociedad en pos del ...o del país.

...amos enérgicamente la "toma del local", si ...mos que actualmente el organismo máximo que ... a estudiantes secundarios diurnos (FESES) realiza ... para lograr la aclaración de algunos acápites del ... que estipula el Servicio Militar Voluntario, en los ...mientos educacionales, que es el que actualmente ... el rechazo por parte de algunos estudiantes diurnos. ...convencidos de que la actitud asumida por el Liceo de ... N 7 es precipitada y errónea, si consideramos que su ... no propicia la toma de establecimientos.

Solicitamos, de parte de las autoridades competentes, la ...evaluación del establecimiento, para así poder norma... ...otras actividades escolares, ya que hemos agotado las ...ciones directas con los huelguistas, tratando de ... a través del diálogo, una solución.

...ndo Aros Navarro

Carlos Rivas

## ...rofesor Uruguayo ...isita la "YMCA"

...encuentra en Santiago el profesor uruguayo Pedro ... ex Director del Instituto Técnico de la Confederación ...ericana de Asociaciones Cristianas de Jóvenes, con ... Montevideo. En su calidad de profesor de Filosofía y ...ha dictado una serie de charlas en la YMCA. Su ... específica es visitar todas las Asociaciones que tienen ...tos Técnicos destinados a preparar profesionales de la ...

...mañana seguirá viaje a Lima y, posteriormente, a Sao ... Brasil, donde también realizará una labor de ayuda y ...sión en los respectivos institutos, cuyos programas de ... son de tres años y comprenden ciencias sociales, ...ción física, técnicas de recreación y materias propias de ...

...Acorde del nivel en que se encuentra la GUAY en Chile, el ... llegó expresó que son de extraordinario interés los ... de desarrollo y de extensión. Gracias a esto la YMCA de ...ago se ha constituido en un centro de atracción para ... personas. La YMCA en estos momentos está coope... con varios establecimientos educacionales que tienen ...dades para impartir educación física.

*Solucionan "rompecabezas" arquitectónico:*

# LADRILLO A LADRILLO CAMBIARAN DE SITIO A LA "CASA COLORADA"

***Frente a la Parroquia Santa Ana quedará la mansión que fuera de Toro y Zambrano.***

***Por Juan URBANO.***

CON EL ENTUSIASMO con que los niños separan para luego armar de nuevo las piezas de un rompezabezas, ingenieros y arquitectos demolerán, ladrillo a ladrillo, para reconstruirla enseguida, la "Casa Colorada", la mansión de don Mateo Toro y Zambrano. La residencia del presidente de la Primera Junta Nacional de Gobierno, junto con las calles angostas, y los "pequenes" y tortillas de medianoche es lo único que le va quedando a los santiaguinos de su pasado colonial. La mansión, sede de parte de la sosegada bohemia santiaguina a lo largo del mesón del "Black and White", el restaurante de las trasnochadas periodísticas, será llevada hasta la esquina de San Martín y Catedral, frente a la Iglesia de Santa Ana, que con su plazoleta constituyen un bello rincón capitalino.

El decreto respectivo, por tratarse de un monumento nacional, fue firmado por el Presidente de la República y el Ministro de Tierras, Víctor González, Secretaria de la cual depende la Dirección de Bienes Nacionales. Lo refrendó igualmente el Ministro del Interior, Edmundo Pérez Zujovic.

Bajo el cuidado de la Dirección de Obras Municipales del edilato santiaguino, se hará el cambio que responde a un viejo anhelo, muchas veces propuesto y defendido desde nuestras columnas por Joaquín Edwards Bello.

El necesario ensanche que debe dársele a la calle Merced, desde la Plaza de Armas al Parque Forestal, colocó a la "Casa Colorada" en la encrucijada de ser demolida, de pasar sobre ella a través de una vía elevada como lo insinuó un regidor o de llevarla a otro sitio de menores apreturas.

La residencia de don Mateo, un mandatario que "no volvió" por su condición de octogenario, fue escenario de saraos, reuniones "tapadas", de santos, velorios y bautizos, además de matrimonios —ahí casáronse sus cuatro hijas— y en sus salones se conspiró contra las autoridades eclesiásticas y los frailes, con los cuales el Conde la Conquista no hacia buenas migas.

Al correr del tiempo, la residencia fue vendida y sus nuevos propietarios arrendaron sus dependencias a diversos negocios, que iban desde tiendas de artículos para señoras hasta talleres mecánicos. Se instalaron también restaurantes y fuentes de soda y sus "reservados" escandalizaron a los santiaguinos en tiempos de "La Pirulita". Fue lugar de tertulia de los cómicos de la época del viejo Teatro Santiago, de Pepe Vila y de don Nathanael Yañez Silva.

El decreto supremo dispone que la reconstrucción de la "Casa Colorada" se hará usando las piedras (pavimentos de veredas, zaguán, umbrales, cimientos, zócalos, molduras, arcos, dinteles, gradas y otros elementos del mismo material) que hoy tiene, que se encuentran ocultos y pueden aparecer durante la demolición.

Serán llevadas también, a través de los 1.600 metros que separan su actual planta de su nueva ubicación, todas las maderas, como puertas y ventanas con sus postigos, quincallerías y vidrios, ya sean interiores o exteriores, complementados con sus correspondientes marcos y pilastras.

La misma disposición, para conservar su autenticidad, rige para la ferretería artística (balcones, rejas y portavelones), para sus ladrillos y para todo el material que pueda ser empleado en la nueva construcción.

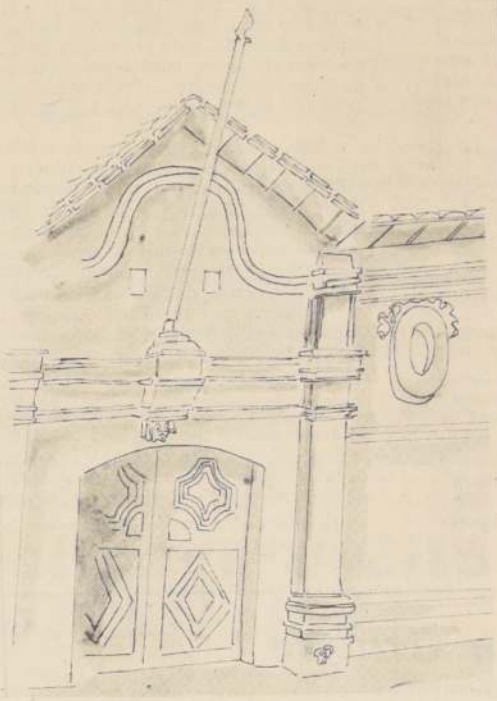

## Seminario Para Profesores

Mario Caracci

**Hasta el 14 de mayo** seguirá realizándose el Seminario para Profesores de la Enseñansa Industrial, organizado por el Centro de Perfeccionamiento del Profesorado y la Secretaría Técnica de la Enseñanza Industrial, en la Rinconada de Maipú.

En el seminario participan 150 profesores; que asisten a las clases prácticas, en la Rinconada de Maipú, donde diversas firmas industriales han construido sus stand, y a las clases teóricas en la Escuela Industrial N 1.

Mario Caracci, coordinador del área construcción de la enseñanza industrial, manifestó que esta es la primera vez que se hace un seminario de este tipo, donde los profesores pueden practicar lo aprendido en las maquinarias proporcionadas por industrias del cemento, acero, ladrillo, madera, plásticos y otras.

En la parte teórica las charlas y conferencias están a cargo de profesores relatores y representantes de las industrias que colaboran con la realización de este seminario.

## Relacionadora Pública de IANSA a Berlín

**DICTARA; EN DICHA Universidad, algunas conferencias sobre el desarrollo de la industria del azúcar de betarraga en Chile.**

INVITADA por el Instituto del Azúcar de Berlín y la Universidad Técnica, se dirigió a Alemania Federal la Jefa de Relaciones Publicas de la Industria Azucarera Nacional (IANSA), Beatriz Kretschmer, donde participará en un programa de perfeccionamiento profecional en divulgación agrícola por televisión y cine.

Asimismo, Betty Kretschmer dictará, en dicha Universidad, algunas conferencias sobre el desarrollo de la industria del azúcar de beterraga en Chile.

## La Verdad Sobre Expropiación de Instituto "Baburizza"

"SE HA DISTORSIONADO totalmente la verdad en el caso de la expropiación de la hacienda San Vicente de Los Andes, donde funciona el Instituto Agrícola Pascual Baburizza", explicaron a LA NACION los dirigentes campesinos Lúpido Pereira y Javier Gallardo, quienes visitaron ayer nuestro diario para dar a conocer su posición frente a una campaña de prensa desatada contra los campesinos del predio y contra la CORA en ciertos diarios de derecha.

Pereira, quien es Presidente del Sindicato Comunal Unión San Vicente, de Calle Larga, explicó que el Instituto en referencia se constituyó hace muchos años, con un legado del ciudadano yugoslavo del que toma su nombre. Para financiarlo, el difunto legó su hacienda, que tiene 26.000 hectáreas. —"Desde 1932 hubo varias administraciones en la hacienda, las que fueron bastante eficientes hasta 1961, y se cumplieron los objetivos de la Fundación - explicó Gallardo. Pero desde ese año, con la administración de Horacio Mena, se inició un periodo cada vez peor, que ha llegado casi a la bancarrota." Entre los ingredientes de esta mala administración, los campesinos señalaron la existencia de dos administradores, de los cuales el primero no sale de su oficina, y de un ingeniero agrónomo, al que se le puso a cargo de las ovejas.

—"Se destruyeron 20 hectáreas de frutales, y en ocho años sólo se han plantado cuatro, fuera de otras 8 de viñas agregó Gallardo. Pese a la sequía, durante dos años no se limpiaron los canales, lo que terminó con la poca agua que había. Apesar de todo, los administradores y el agrónomo tiene suculentos sueldos"-aseguró Pereira.

Para salvarse de la quiebra, explican los campesinos, la administración quiso traspasar parte de la hacienda a una cooperativa de tierras "amarillas", organizada por los patrones entre sus adictos. El Sindicato que preside Pereira no se lo permitió, por temor a una "repartija entre amigos", ya que los administradores se negaron a traspasar la cooperativa al Sindicato.

—"Como solución, entonces, ellos **le ofrecieron a la CORA** parte de la hacienda, pero en el bien entendido de que se quedarían con las mejores tierras. La CORA aceptó expropiar, pero dejando sólo las 250 hectáreas que juzgó suficiente para mantener el Instituto. Esto no les gustó a ellos. Y como le echaban la culpa del fracaso económico a los 200 trabajadores, se inició la campaña contra nosotros y contra la CORA."

LA VERDAD DE LOS HECHOS

Lo cierto es, según los campesinos, que el Instituto no se va a morir por causa de la expropiación, como aseguran los administradores. Con la reserva que se le deja tiene entradas suficientes. —"Además—enfatizó Pereira—la institución cuenta con subvención estatal, lo que nunca han dicho los ejecutivos. Y tiene acumulado un inmenso capital en acciones. Y más aún: Con la parte de indemnización al contado que entregue CORA, se completa un financiamiento holgado".

**LOS DIRIGENTES campesinos Javier Gallardo y Lúpido Pereira: "Se ha calimniado la "Reforma Agraria y a nosotros mismos. . .".**

—"Hay que agregar—expresa Javier Gallardo, que el Instituto ha perdido su finalidad de educar a los hijos de campesinos de la zona. Actualmente hay un solo hijo de los obreros agrícolas del predio, y no más del 30% del alumnado es de familias modestas. El resto son, en su mayoría, jóvenes adinerados, muchas veces fracasados en las Universidades, que llegan en auto a las clases".

EXPROPIACION SE HIZO EFECTIVA Ambos dirigentes se entrevistaron con el Vicepresidente Ejecutivo de la CORA, quien les aseguró la inmediata expropiación de la hacienda, la que se llevó a efecto inmediatamente, por acuerdo del Consejo de la Institución.

La Fundación a cargo del Instituto firmó previamente un avenimiento, por el que aceptó quedar con sólo 280 hectáreas de riego.

-"Los campesinos estamos cuadrados" con la expropiación y formaremos el asentamiento en los próximos días. Nos interesa dejar en claro la verdad, porque se nos ha calumniado como causantes del problema, y se ha desprestigiado a la reforma agraria- agregan los dirigentes".

## SINTESIS

### Director de la FAO

**El Director** General de la Organización de las Naciones Unidas para la Agricultura y la Alimentación ( FAO ), Addeke H. Boerma, llegará a Santiago el próximo jueves 29. Esta es la primera visita a Latinoamérica desde que asumió su cargo el 1 de enero de 1968. Boerma recorrerá Colombia, Perú, Chile, Argentina y Brasil. En nuestro país permanecerá hasta el lunes 2 de junio, para seguir viaje a Buenos Aires.

### Servicio Dental

**Se inauguró** ayer el Servicio Dental de los trabajadores del cuero y del calzado, destinado tanto a los obreros como a sus familiares. El servicio está ubicado en calle Manuel Antonio Prieto N 0115 y al acto asistieron autoridades del Ministerio del Trabajo, dirigentes sindicales e invitados. La Caja de Compensación de la Industria del Cuero y del Calzado, que preside Emiliano Caballero, proyecta instalar otro servicio similar en la comuna de San Miguel.

### Colegio de Electricistas

**Con la publicación** en el Diario Oficial de la Ley N 17.146 quedó definitivamente constituido el Colegio de Instaladores Electricistas de Chile. Con tal motivo el Sindicato Profesional que agrupa al mencionado gremio solicitó una audiencia al Presidente de la República para hacerle entrega de un pergamino de agradecimiento por el cumplimiento de su promesa hecha cuando fue senador. El diputado Héctor Valenzuela Valderrama también será homenajeado por los electricistas, ya que él es el autor del proyecto que hoy se transformó en ley.

### Camino Internacional Bloqueado

**Fue cerrado** el Camino Internacional por el Paso "El Pehuenche", ubicado en la provincia de Talca, debido a las intensas nevadas en la cordillera. Se reabrirá nuevamente al uso público en la próxima temporada veraniega. El mencionado camino tiene bloqueada la ruta, en el trecho ubicado entre La Mina y la Laguna del Maule, con más de un metro de altura con nieve, lo que obligó a la evacuación inmediata del personal establecido en la precordillera. El cierre obligado de la ruta internacional determina suspender en forma definitiva el traslado de animales bovinos desde la zona argentina de Mallhue hasta Talca.

### Nuevos Pabellones Hospitalarios

**Mañana** serán inaugurados por el Presidente de la República los nuevos pabellones quirúrgicos del Hospital Van Buren, de Valparaíso. El nuevo edificio tiene seis pisos de altura, un subterráneo, ascensores y modernos equipos médicos para la atención general quirúrgica, con una capacidad superior a las 200 camas. Con estos nuevos pabellones el mencionado centro asistencial pasa a convertirse en uno de los más modernos del país.

### Escuela Nacional Hotelera

**LA PRIMERA** Escuela Técnica Hotelera Nacional se instalará próximamente en Valparaíso. Las gestiones realizadas al respecto se encuentran bastante adelantadas, entre el Instituto de Capacitación Profesional (INACAP) y el Comité de Turismo del primer puerto de la República.

### Reducen Exportación de Frejoles

**SE REDUJO** a mil doscientas toneladas métricas el contingente de exportación de frejoles de consumo interno. El decreto emitido por el Ministerio de Economía fue publicado ayer en el Diario Oficial y basa la determinación en que las expectativas de producción de frejoles que se tuvo en cuenta paafijar el contingente de exportación, en diciembre pasado, no se cumplieron debido a la sequía que afectaba gran parte del territorio nacional.

### Asamblea de Profesores

**UNA ASAMBLEA** general informativa del personal paradocente de todas las ramas de la educación se efectuará hoy, a las 19 horas, en el local de la Sociedad Nacional de Profesores, catedral N 1139. En la reunión se dará a conocer la creación de la escala del personal paradocente en la educación.

### Teléfonos Para Melipilla

**Doscientas** líneas telefónicas adicionales entrarán en funcionamiento mañana en la Central Automática de Melipilla. La ampliación aumentará en un cuarenta por ciento la capacidad de dicha planta y copará la totalidad de la demanda de servicio existente en dicha ciudad. El plan general de mejoramiento del servicio elaborado por la compañía, consulta la instalación de 190 mil nuevos teléfonos en el periodo comprendido entre los años 1968 y 1971. En el plazo de estos cuatro años prácticamente se duplicará el número de aparatos que existía en funciones, al ponerse en marcha el programa, iniciado como resultado de un convenio firmado por la Compañía y el Gobierno.

### Exposición de INDAP

**Con la asistencia** de los más altos ejecutivos de INDAP, se inagura hoy, a las 12 horas, la Exposición de Trabajo y Acción del Instituto de Desarrollo Agropecuario, en el patio de la Municipalidad de Pirque. En ella se expondrán muestras fotográficas de la labor del Instituto en la zona, como asimismo trabajos de los propios campesinos que reciben asistencia técnica.

### Charla Sobre Meditación

**La Asociación** de Meditación Trascendental ha invitado al Dr. J. M. Risoli para hoy, a las 18 horas, en los salones del Hotel Panamericano, con el objeto de que dicte una charla sobre Meditación Trascendental. El Dr. Risoli viene directamente de la India donde estuvo por varios meses en contacto con el maestro Maharishi Mahesh Yogi.

### Inauguran Pozo Nº800

**La Corporación** de Fomento de la Producción inaugurará hoy el Pozo N 800 en el fundo Aguila Sur, ubicado entre Hospital y Angostura. Con tal motivo efectuará una pequeña ceremonia a la que han sido invitados autoridades de la Institución y periodistas. Los trabajos de perforación estuvieron a cargo de la sección aguas subterráneas, del Departamento de Recursos Hidráulicos.

### Revista "Rutas"

**Está en circulación** el N 206 de la revista "Rutas", órgano oficial del Automóvil Club de Chile. La nueva publicación contiene informaciones sobre ingeniería del tránsito, prevención de accidentes y artículos sobre la educación de los escolares en materias del tránsito. También se dedica espacio a crónicas de turismo, espectáculos, arte y otras de interés general.

### Liceo Nº8 de Niñas

**El Liceo** de Niñas N 8 inicia hoy las celebraciones del vigésimo aniversario de su fundación con una velada que se efectuará en el gimnasio del local. Mañana, como culminación de los festejos, la dirección del Liceo inaugurará la nueva cancha de basquetbol.

### Presidente de UNIP

**El martes** 13 de mayo llegará a Santiago el Dr. Rodolfo Santiago, presidente de la Unión Interamericana de Padres de Familia (UNIP) quien viene a Chile para participar en un seminario organizado por la UNICEF para organizaciones no gubernamentales relacionadas con la familia. El martes 20 del mismo mes el Comité Regional Santiago recibirá al Dr. Rodolfo Santiago en una sesión solemne.

### Centros de Madres de Renca

**La Unión** de Centros de Madres de la comuna de Renca efectuó la elección de la nueva mesa directiva de la institución la que quedó integrada por las siguientes personas: Norma Olguín, Hilda Cantillana, Berta Bustamante, María Aburto, Dulcelina Bastías, Ana Ahumada, Alicia Morgado y Aida Leyva.

editorial

# La Evolución del Producto Bruto en la Década de 1960

En una breve, aunque completa síntesis, el Servicio de Informaciones Financieras de LA NACION ha dado a conocer en forma de folleto una serie de antecedentes estadísticos sobre la evolución del Producto Interno Bruto de Chile y otros indicadores económicos y demográficos durante la presente década, así como sus proyecciones para el próximo decenio.

Usando como fuente los estudios e informes de numerosos organismos técnico-administrativos chilenos, así como otros provenientes de instituciones internacionales, el trabajo citado presenta una serie de cuadros estadísticos que, en su primera parte, incluye antecedentes tales como el desarrollo del producto total y por habitante, en igual forma que tal, vez por primera vez en el país, una estimación del producto per cápita de la población económicamente activa y del ingreso familiar en Chile.

La segunda sección comprende diversos indicadores demográficos, tales como la población total por sexos, número de unidades familiares, detalle anual de la población económicamente activa, para finalizar con cifras relativas a la población urbana y rural, siendo todas proyectadas al periodo 1960-1980.

Dentro de la serie de cuadros presentados, sin duda que el que reviste mayor interés es el que se refiere a la evolución y proyección del Producto Interno Bruto, que algunos organismos chilenos designan como Producto Geográfico Bruto. Como su nombre lo indica, este indicador mide la totalidad de los bienes y servicios producidos por el país en un año determinado. Con el objeto de determinar la tendencia seguida por la economía, por lo general las estimaciones y cálculos se hacen sobre la base de moneda constante de un año dado. Siguiendo una norma de uso internacional, los cuadros y cifras han sido tabulados en dólares de 1960 y para efectos comparativos también se muestran en dólares corrientes, es decir, sin deducción de la inflación anual.

Aunque es posible observar ciertas contracciones en los años 1963, 1967 y 1968, se hace evidente un crecimiento dinámico de la economía en el largo plazo, tanto en las cifras ya conocidas en el período 1960-1968, así como en la proyección para los años 1969 y 1970. En cuanto se refiere al producto total, éste muestra un aumento de 65% en el primer lapso y de 76,4% para el decenio 1960-1969. Esta alta tasa de crecimiento acumulado se refleja también en el aumento del producto por habitante, el cual alcanza a 37,6% entre 1960 y 1968 y de 44,3% para la década completa.

Una alta incidencia en el crecimiento total de la década debe atribuirse, por una parte, al fuerte aumento del producto total entre los años 1964 y 1968 y la excelente perspectiva para 1969, y por la otra, al paulatino descenso de la tasa de incremento demográfico que de 2,54% en 1960 ha bajado a menos de 2% en los dos últimos años y cuyo acentuamiento empezó a registrarse a partir de 1963. Estos dos factores combinados han dado como resultado un alza substancial del producto por habitante que, de una cifra ligeramente superior a US$ 500 en 1960 sobrepasará los US$ 700 en 1969, de acuerdo a las estimaciones ya citadas, todo esto en moneda constante de 1960.

En suma, la publicación del folleto del Servicio de Informaciones Financieras de este diario es la resultante de la compilación de una gran cantidad de antecedentes durante un largo tiempo y que, sin tener el carácter oficial de los informes de los organismos nacionales o internacionales, servirá de una guía útil para los estudiosos de las materias socioeconómicas.

# 250 Años de Robinson Crusoe

El náufrago más famoso del mundo cumplió 250 años de vida literaria. Se puede decir que "Robinson Crusoe" inicia en el mundo la gran novela de aventuras, que haría célebres a figuras tan esclarecidas como Fenimore Cooper, Mayne Reid, Emilio Salgari, Julio Verne, Jack London, Rafael Sabatini, Zane Grey, Ridder Haggard, etc. Ahora, al cumplirse un cuarto de milenio de la primera edición de la novela de Daniel Defoe, nos encontramos con Robinsones de todo tipo, desde modernas versiones del clásico náufrago del mar, como lo son "Dos Años de Vacaciones" y "La Isla Misteriosa", de Julio Verne—"los Robinsones son los héroes de mi infancia", declaró una vez Verne— o de tierra firme, como en "La Casa en el Desierto", de Mayne Reid, novela que narra las peripecias de una familia extraviada en un valle remoto, hasta los modernos Robinsones espaciales que, abandonados en algún inhóspito planeta, deban reeditar las estratagemas del marino de Hull para sobrevivir.

Tal como el Quijote o Sancho, Robinson Crusoe ha pasado a convertirse en un símbolo. Traducido a todos los idiomas, llevado al cine en numerosas oportunidades—el propio Buñuel hizo una espléndida versión cinematográfica de esta novela—, las aventuras del solitario náufrago conservan su frescura e interés, y siguen deleitando a las nuevas generaciones de lectores

Resulta curioso que esta novela se haya inspirado en una aventura ocurrida en una isla chilena, aunque Daniel Defoe sitúa la acción en el Caribe. Pero el inspirador de Robinson Crusoe fue Alejandro Selkirk, marinero inglés que, abandonado en la Isla de Juan Fernández por el capitán William Dampter, permaneció en la más completa soledad durante cuatro años y cuatro meses.

El personaje de Defoe arriba a su isla a raíz de un naufragio, y son las mercaderías, armas y aparejos del navío, encallado en unas rocas, los que le permiten pertrecharse de recursos para afrontar su abandono. Defoe, compadecido de la soledad de Crusoe, le proporciona, con los años, un compañero, Viernes, indígena que ha sido llevado a la isla para ser devorado por caníbales, y que es rescatado por el náufrago. Selkirk no contó con la compañía de nadie durante su abandono, y ni siquiera pudo disfrutar de la exquisita carne de las langostas de mar, que han hecho célebre a Juan Fernández, por sus dificultades de extracción.

A los doscientos cincuenta años de su nacimiento, Robinson Crusoe sigue simbolizando la capacidad de adaptación del hombre a cualquier circunstancia, por desoladora que ésta parezca.

Y que el ser humano, a pesar de que aborrece la soledad, es perfectamente capaz de afrontarla por el tiempo que sea, cualidad ésta que la moderna astronáutica deberá explotar hasta sus últimas consecuencias.

# Violencia Racial

Un cable de Nueva York nos anuncia que negros y portorriqueños libraron sangrienta batalla con estudiantes blancos en el City College de esa ciudad, y en la Universidad de Dartmouth la policía rompió las puertas por la fuerza para desalojar a los estudiantes del edificio.

La pelea, según el cable, fue enorme.

Los estudiantes negros y portorriqueños enarbolaban garrotes, palos de golf, y golpearon a varios estudiantes blancos.

La lucha fue, como dicen los españoles, morrocotuda.

Lo curioso y más impresionante de este asunto es que sucedió en una Universidad, o sea, en donde se piensa que la gente que la compone es la que se encuentra más inclinada a favorecer la integración racial.

Pero, lo cierto es que el problema racial es sumamente serio para darle una explicación sentimental.

Valdría la pena leer el trabajo que sobre este tema escribiera Landsberg, quien murió en Holanda en 1940 en un campo de concentración nazi.

Toda persona es, en cierto sentido, mayor o menormente racista.

Es como el problema de la salud.

Todo cuerpo tiene en sí gérmenes nocivos y no existe el cuerpo sano al ciento por ciento.

Tampoco lo existe en el sentido racional del racismo.

Y hay racismos de muchas formas.

Hay también complejos disfrazados de racismo.

Y complejos disfrazados de antirracismo.

Muchos de estos últimos son estilo de guerrilleros de cafés.

Me ha tocado soportar a muchos de ellos.

No sólo aquí en Chile, en donde el problema racial se mimetiza de social.

"Se le arrancó el indio", se dice en chileno cuando alguien hace algún desaguisado.

Sin embargo, defendemos, justa o injustamente, la posición del negro.

Sin conocerla se llora por ella.

Sin conocerla, basándose en "datos" y "hechos". Muchas veces tan torcidos por ciertas agencias informativas y por ciertos comentaristas, que atacan lo que no conocen y defienden lo que ignoran.

"Es un erudito en esta materia", dice algún ingenuo.

Pero se puede ser erudito en muchas formas, depende también de las fuentes de la erudición.

En este sentido, algunos "eruditos" del problema africano atacan al Presidente Banda de Malawi.

"Vendido al oro de Pretoria", "Revanchista contra Tanzania y Zambia", "Vendido a..."

Sucede lo mismo que los ultra anticomunistas y los ultra antinortea mericanistas.

Dos revistas que se editan en Chile se acusan de ser financiadas por el extranjero.

Si nos basamos en este "criterio erudito", llegamos a poco.

En la guerra, en las películas, vimos una que se llamaba "Estrella Norteña" en donde los alemanes sacaban la sangre de los niños rusos para transfusiones de sangre a sus soldados. Los rusos eran campesinos buenos.

Hoy la cosa ha cambiado.

Si leemos a Mao, no hay cosa más repugnante que la sociedad capitalista.

Los datos que las revistas chinas entregan sobre la criminal política del Gobierno norteamericano son espantables. Pero, ¿quién los cree?

Lo mismo pasa con Africa.

Malawi es un país pequeño y pobre.

Su Presidente es un hombre preparado. Es médico doctorado en una universidad norteamericana y otra escocesa; durante años ejerció en Londres.

Tiene los pies sobre la tierra y sabe que su país sin la ayuda exterior no podrá subsistir, al menos por el momento.

Tiene dos vecinos que continuamente está tratando de liquidarlo. De Zambia y Tanzania entran a cada rato terroristas con la consigna de asesinar al Presidente Banda.

Es el país africano gobernado por negro en donde el blanco recibe un trato amistoso. Es el UNICO.

El blanco no teme salir a la calle y ser acogotado.

En Lusaka, en marzo de 1968, tres mujeres blancas fueron violadas, una de ellas por un policía.

El Alcalde de esa ciudad, Banda (el mismo apellido del Presidente de Malawi, nombre muy popular en Africa), que estaba siendo investigado en sus actividades por desfalco a la Municipalidad, anunció que si seguían con el juicio a los blancos en Zambia le pasaría algo peor que lo que les pasó a los blancos en el Congo.

Sin embargo, guerrilleros de "pub" en Londres y de fuentes de soda en Chile, sin haber tocado Africa, sin conocer el problema ni de cerca, sino por haber leído ciertos cables y alguno que otro libro, acusan a Banda de "vendido al oro de Pretoria".

Como el Papa nombró recientemente a otro cardenal negro y ha avisado que viajará a Uganda, el Presidente Banda se libra que lo llamen "vendido al oro del Vaticano". Que en una época estuvo muy de moda.

Es extraño que se ataque justamente a un gobernante que trata de realizar lo que los negros piden en Estados Unidos: respeto por las minorías.

Os loquitur ex abundatia cordis", dice un refrán bíblico. (Los labios hablan de lo que está repleto el corazón).

Los que atacan sin sentido, sin razón, expresan lo que su corazón un poco descontrolado les dicta.

temas del momento
por Juan Tejeda

# Enterrados Vivos

Hairan, una mujer pakistana, enterró a su hijita de dos años y se sumergió con sus pesares en el sueño. Y se le apareció un anciano vestido de blanco que le dijo:

—Vé y abre la tumba y encontrarás viva a tu pequeñuela.

Si la fe mueve montañas, con mayor facilidad mueve el corazón de una madre que se opone a la muerte. Y ella fue a la tumba. Y, pese a las risas y los sarcasmos, la abrió y encontró a la niñita chupándose el dedo. Había estado enterrada viva durante cincuenta horas. Salió en los diarios de ayer.

Hay historias de enterrados vivos que ponen los pelos de punta. Se prestan especialmente para ser contadas en noches tenebrosas, junto a las llamas cambiantes de un brasero, llamas que desfiguran los rostros poniendo algo calavérico en los circunstantes. Conviene también oírlas bajo la tempestad y el chirriar del viento, en compañía de alguna anciana.

Estas historias sobrenaturales en las que el aleteo de la muerte parece a veces a punto de tocarnos, tienen una gran fuerza irracional, fundamentada quizás en el prestigio de colocarnos a un paso de los grandes misterios. Son historias de interrogación más que de aseveración, que sobrecogen al ponernos ante la puerta misma de lo ignorado.

Del profesor y diputado Carlos Atienza se contó, con pelos y señales, que había sido enterrado vivo, y que cuando abrieron su tumba lo hallaron con el rostro desfigurado en un sobrecogimiento de espanto. Se dijo lo mismo del compositor Osmán Pérez Freire, autor del "Ay, ay, ay". Los parientes de Atienza hicieron un desmentido, pero el mito ha seguido cultivándose.

Un caso masivo y verdaderamente emocionante de enterramiento de vivos se ve en una película documental sobre la guerra. En esta cinta, que actualmente se está proyectando, se ven japoneses obligando a sus prisioneros a cavar sus propias tumbas, a meterse en ellas y a ser cubiertos para siempre.

Hacen dos años, en Nicaragua, un octogenario llamado César Briceño, murió de un ataque al corazón. En medio del velorio, el muerto levantó un brazo y saltó del féretro. Desmayos y gritos de horror. En el año 1964, en Ciudad de México, velaban a un muchacho muerto en un accidente del tránsito. De pronto suena el teléfono. ¿Quién era? El occiso. "Voy para allá". Y llegó sano y salvo. Es de imaginar la impresión de la concurrencia. El cadáver sobrante pertenecía a otro joven mal identificado.

Una señora chilena, esposa de un antiguo Ministro de Corte, publicó un aviso dando cuenta de su fallecimiento. Coronas, llantos. De pronto, la muerta aparece dando voces: había organizado el espectáculo para saber cómo reaccionarían sus amistades ante su muerte.

Este deseo, universal por lo demás, de asistir a los propios funerales, llevó a Becker, el asesino de la Embajada alemana, a presenciar la ceremonia del entierro del cadáver que se creía suyo y a oír los discursos fúnebres que lo cubrían de elogios. Fue su última alegría. Su diabólico plan fue descubierto por causa de un dentista, el doctor Valenzuela Basterrica: los dientes del muerto no eran los de Becker. Fue perseguido por una policía eficiente. Lo encontraron y no lo dejaron escapar.

En materia de funerales, quizás los mejores fueron los de Lord Morrison, ex Vicepremier del Gobierno británico. Ordenó que lo enterraran con música alegre y estruendosa. Era su última voluntad y hubo que acatarla. Londres vivió horas de gran alegría en aquel 12 de marzo de 1965, al llevar a su última morada a un hombre sin temor al más allá.

Leyendo a...

# Estudios Sobre Brasil Contempo

Se puede saludar con entusiasmo la iniciativa de editar una breve colección de ensayos sobre la evolución política de Brasil contemporáneo. Sucede, en efecto, que disponemos de mejor información sobre la situación política fuera del continente—Africa, por ejemplo—que sobre los últimos treinta o cuarenta años de historia latinoamericana. Aun en nuestro país, parece que se entiende por "Historia de Chile" una sucesión de acontecimientos que se extiende hasta 1925; la parte contemporánea de la historia chilena, pese a ser la más importante por la naturaleza de las transformaciones estructurales a partir de 1930, queda en la sombra.

Aunque destinado preferentemente a interpretar la historia social, política y económica de Brasil en las últimas décadas, el libro "Brasil, hoy", editado originalmente por "Les Temps Modernes" (la revista de Sartre), y publicado en español por Siglo XXI, incluye, además, dos excelentes estudios sobre la literatura brasileña y el "cinema novo". Estos dos breves ensayos, más un estudio sobre "el populismo" Francisco C. Weffort, son lo mejor del libro. El resto de las interpretaciones muestran una cierta pedantería y un rebuscamiento en el lenguaje, muy característico de cierta ciencia social brasileña. Se trata de un efecto tradicional, derivado, sobre todo, de los "científicos políticos" norteamericanos: buscar llegar a leyes universales y a esquemas conceptuales muy amplios, a partir de cualquier período de la historia del país estudiado. Estos defectos son especialmente lamentables en un estudio sobre Brasil, donde se echa de menos, por la escasa información disponible, una narración coherente, bien articulada y eminentemente histórica de las últimas cuatro décadas de desarrollo brasileño.

Justamente por ser más claro y menos pretencioso que el resto de los ensayos políticos y económicos, el estudio de Francisco C. Weffort sobre "El Populismo en la Política Brasileña" se destaca nitidamente del conjunto.

Desde luego, salta a la vista un paralelismo impresionante: la misma fecha que, aproximadamente, parte en dos la historia chilena-1930-, juega el mismo papel de frontera en Brasil. Un grupo de dirigentes políticos de clase media y algunos jefes oligárquicos (Getulio Vargas) rompen por primera vez con los grupos dominantes tradicionales: se abre la era del "populismo". La derecha clásica es barrida electoralmente y aun por golpes de autoridad, como en la dictadura de Vargas (1937-45). A partir de 1930, se suceden los gobiernos "populistas", que adquieren un carácter más democrático a partir de 1945.

Salvo el gobierno de Dutra (1945-50), que se afianzó con una fuerte alianza conservadora, todos los gobiernos, por el espacio de cuatro décadas, necesitan el apoyo de las masas para llegar al poder.

El exceso de ruido con que llegaron estos gobiernos y la timidez que demostraron para llevar a cabo transformaciones estructurales, han llevado, tanto a sectores de izquierda como de derecha, a considerar el fenómeno "populista" como un ejemplo de oportunismo demagógico. Weffort comparte esta tesis, pero sugiere que es necesario mirar el problema con mayor atención. Es un hecho que las masas cambiaron el cuadro político brasileño: entre 1920 y 1950 el proletariado industrial crece de 275.512 a 1.256.807. El populismo varguista se concentra, sobre todo, en las áreas urbanas de mayor crecimiento (Sao Paulo). Pero los grupos dominantes no se transformaron. "La derrota política de las oligarquías en 1930, escribe Weffort, no afectó de manera decisiva el control que ellas mantenían sobre los sectores básicos de la economía. Para particularizar el mismo argumento: las

# Reasume el Decano Velasco

Después de un largo período de inestabilidad académica, con los consiguientes perjuicios para el proceso reformista y el saber de los estudiantes, ha retornado el profesor Eugenio Velasco al decanato de la Facultad de Ciencias Jurídicas y Sociales de la Universidad de Chile.

Lo hizo en virtud del mayor porcentaje de votos obtenido en la elección del lunes pasado, con un 51,62 por ciento, en contra del 46,47 por ciento que favoreció las aspiraciones de su contendor, el ex Director de Ciencias Políticas y Administrativas, profesor Ricardo Lagos.

La limpieza del acto eleccionario fue garantizada por el Decano Suplente, Enrique Silva Cimma, quien, en forma personal, visualizó todo el proceso de votación y escrutinio. Con lo que no es posible dar pábulo de ahora en adelante a mayores interrogantes en torno a la figura que debe dirigir a quedó muy en claro el propósito de la colectividad de seguir el derrotero legalista, personificado por Velasco. La posición opuesta, aquella sustentada corrientes marxistas y miristas, que en nada vio instrumentos de cambios democráticos, se debe hasta retirada.

Las declaraciones que hiciera el profesor Velasco a resultados de la elección, testimonian su alta conciencia y aseguran la cabal continuación del movimiento reformista interferencias extrañas a los intereses netamente universitarios y de acuerdo a procedimientos dialécticos. Promete una política de persecución frente a aquellos profesores confianza que descalificaron su integridad como docentes respetar y hacer caminar las diversas escuelas por el del orden y del derecho.

Eugenio Velasco, como lo demostrara en tantas públicamente, se ha caracterizado por su espíritu académico y un equilibrado afán de reformas, desgraciadamente, no fue reconocido por quienes provocar el caos y la desorientación entre el estudiantado cuerpo docente, con fines extrauniversitarios.

Hay conciencia en el Decano Velasco de las necesidades que se han incubado en las escuelas como máxima autoridad, situación que reclama de fondo de la realidad educacional y económico-social imposible esto último, pues entraña un recorrido comunidad universitaria en sí misma para dar soluciones, en el caso de persistir la violencia con que extremistas intentan vapulear la esencia de la Velasco propicia elaborar fórmulas, pero siempre con el resultado de un debate a gran altura, consideraciones fundamentalmente universitarias expresiones del trascendental momento por que sociedad contemporánea y, particularmente, nuestra

Eugenio Velasco, así como gran parte del profesorado Facultad, como lo demuestra el alto porcentaje obtenidos por él en este estamento, que le permitió final, se ha mostrado partidario de todas las transformaciones que hoy se intentan plasmar en la de Chile y en casi todos los establecimientos de superior. Tales son la departamentalización de la lo que redundará en mayor cohesión de la enseñanza preparación de sus cuadros docentes y un sustantivo miento de sus recursos económicos; la modernización estructuras de poder, que permitirá la expresión de sectores en la conducción y manejo de la Universidad crecimiento de la competencia universitaria para ir través de eficientes mecanismos de investigación.

El Decano Velasco afronta en el presente una difícil pero que sólo un invididuo de su estatura intelectual puede llevar a cabo con posibilidades de realización complejidad de las fuerzas que bullen en el seno Universidad moderna, como un reflejo de las ambiciones proyecta la sociedad entera, requiere de especialmente condicionadas para hacerlas confluir punto donde primen la cooperación y el espíritu de

# AL HOMBRE POR LA PALABRA

...ho un llamado a todos para restablecer ...alidad y el funcionamiento de las ...s e institutos, así, como para la ...ción de la disciplina y la jerarquía. ...que creo que es un record mundial... ...después de tres elecciones en un ...la cordura y se imponga el espíritu de ...ración universitaria entre los que ...an esta casa. Yo acepté todas las ...nas impuestas por el profesor Lagos, ...que la elección se efectuará en un ...Confío en que todos, o al menos ...mero de mis detractores, tendrán la ...suficiente para colaborar".

...reelegido EUGENIO VELASCO, ...su triunfo en la Facultad de Ciencias ...y Sociales de la Universidad de ...Sobre las mesas del Senado y de la ...no hemos hablado nada, compañeros. ...mente nada. Tengan calma y no se ...eren. Creo que recién la próxima ...se verá eso, pero por el momento no ...conversado el tema, y lo haremos en su ...oportunidad. Total, todavía falta una ...para que se venza el plazo. No ...no se desesperen, . . ."

...JOSE CADEMARTORI, al ...las preguntas sobre la materia en los ...de la Cámara).

...la sesión del CEN, se sostuvo que los ...acionistas" del Partido no habían ...en causal que hiciera necesaria la ...de medidas disciplinarias en contra ...Hay opinión que todos estos inte... ...lleguen a la Convención del Partido ...celebra en Junio, para plantear ...mente sus posiciones".

...Electo y vocal del CEN, AMERICO ...informando de la sesión del CEN.

## ...xigen al CEN que ...torne al PR a su ...uce Doctrinario

...Partido Radical se ...a la espectativa de ...sión que el Partido ...adopte en materia ...ales o alianzas para ...Mesas del Senado y ...iniciarse el nuevo ...legislativo.

...gentes máximos del ...no se han mostrado ...toda la semana ...tes a formular ...tipo de declaración ...pera precipitar una ...negativa de los ...

...embargo, algunos ...del PR han dicho ...alianza para elegir ...mbas corporaciones ...fracasar, el Partido ...ista tendría que ...tar las iras de los ...tas, que han dejado ...las primeras ...aciones las hicieran ...as y radicales antes ...ar a un "pololeo" con ...mentarios demócrata ...

...esta no es la única ...ación de los radicales. ...un miembro del CEN ...a los periodistas, que ...ual directiva daría un ...no a cada una de las ...nes formuladas por los ...tantes del Movimiento ...peración Interna.

...ndió, sin embargo, ...culos políticos ...tas que el Comité ...l de este partido, en ...próximas reuniones de ...semana, estaría ...ando diversas fórmulas, ...a que no figurarían los ...

...operacionistas"

...en la comida que 700 ...antes les ofrecieron ...nas noches atrás, en el ...Audax Italiano, ...aron al CEN sobre la ...de algunas proposi... ...concretas.

...citaron, en primer ...mino que, el Partido ...al deseche toda posible ...a con los partidos ...tas y que vuelva a la ...política que doctrinaria... ...debería tener.

...este aspecto, el CEN ...contestado, ni es proba... ...que lo haga, pero sí ...ció que todos los ...tantes del Movimiento ...operacionista serían ...pasados al Tribunal de Disciplina por trasgredir los estatutos del partido en sus artículos 2 y 84.

Respecto a las solicitudes de no llevar adelante la reorganización del Departamento Femenino, de participar en la Comisión Organizadora de la próxima Convención y de tener acceso a la Comisión Calificadora de Poderes, el Presidente de la Comisión Política, diputado Carlos Morales A., manifestó en forma tajante que la reorganización de las mujeres radicales ya estaba andando y que, en relación a las otras dos peticiones, la respuesta tendría que darla el senador Humberto Enriquez, quién fue el que elaboró los estatutos que reglamentan la Convención.

Por lo que se desprende de las actitudes y de las declaraciones, se profundizan las diferencias entre radicales pro-marxistas y radicales recuperacionistas, más aún si en la próxima Convención estos últimos decidieran no participar. Significaría esta actitud, que dejan la suerte de su partido en manos de los actuales dirigentes y que la alianza con los comunistas y socialistas "se hace".

## ...Campesinos ...viaron Carta ...afael Moreno

...el Lobos y Raúl Jofré, ...te y Secretario de la ...eración Nacional de ...mientos Campesinos ...una carta pública que ...ros, a nombre de la ...ción que los agrupa, al ...Presidente de la ...ación de la Reforma ...Rafael Moreno.

...esta nota, los dirigentes ...nos le expresan que la ...a y el movimiento ...no tiene inmensas ...ones; que la lucha de ...clase por tomar la ...que les corresponde ...concierto nacional está ...menzando; y que los ...nos consideran que su ...que su lucha está por ...de problemas internos ...partidos políticos, ...por las cuales le piden ...ga con nosotros, ...nes le estamos ...ndo, sin condiciones, ...total respaldo y ...ad militante".

*Jaime Castillo Velasco:*

# "La Situación del PDC es Importante, Pero no Grave"

"La situación del Partido Demócrata Cristiano es importante, delicada, pero no grave", expresó en la mañana de ayer en Conferencia de Prensa, el Presidente Nacional de la D. C. Jaime Castillo Velasco, al analizar la situación que por el momento vive la colectividad.

"Más aún, yo la calificaría de absurda —agregó Castillo Velasco— porque en la Junta Nacional se aplicó una línea táctica que no tiene por qué provocar reacciones del tipo de las renuncias, que, por lo demás han sido muy pocas. La línea política que está vigente ahora, es la misma que se ha seguido hasta la fecha: apoyo al Gobierno, defensa de la obra que se ha realizado, candidato propio y discrepancia con fuerzas de oposición de izquierda, de derecha y de centro. Las renuncias al partido, no tienen sentido".

En esta misma conferencia de prensa, a la que asistió la totalidad de la nueva Mesa Directiva del PDC. el Presidente Castillo Velasco comunicó algunas designaciones que se han hecho para que personeros del partido cumplan funciones que fueron acordadas en la Junta. Se informó que el Ex Secretario General del PDC. José de Gregorio fue designado como Presidente de la Comisión encargada de estudiar la modificación de los Estatutos y que en el plazo de 30 días se debe presentar al Consejo un anteproyecto sobre la materia.

Por otra parte, Bernardo Leighton, ex Primer Vicepresidente fue confirmado como Presidente de la Comisión Política que deberá redactar un anteproyecto del Programa Presidencial. El Consejo del partido, en sesión de antenoche, acordó tomar como base de este programa, algunas proposiciones que estaban contenidas en la Cuenta que rindió el Presidente del último período, Renán Fuentealba.

También fueron designados Jaime Lavado como encargado de materias universitarias y ratificado José Arévalo como Director del Departamento Electoral.

Con respecto a algunas de las políticas fijadas por la nueva Mesa Directiva, Castillo Velasco informó que la Democracia Cristiana continuará con sus esfuerzos de recuperar sus riquezas básicas, a traves de la "chilenización" o de la nacionalización de industrias como la minera, por ejemplo.

LAS RENUNCIAS.

En lo relativo a las renuncias que se han producido en el partido y a los rumores acerca de otras, el nuevo Presidente expresó:

"Sólo tres renuncias se han recibido de miembros del Departamento Campesino y estos no tienen el respaldo del campesinado" Recordó a continuación algunas de las obras del Gobierno de Frei en beneficio del campesinado, como la Reforma Agraria, la Sindicación Campesina, la construcción de escuelas, etc.

Agregó también que el Consejo, por unanimidad, había acordado pedir al senador Rafael Agustín Gumucio, que retire su renuncia y que la resolución le había sido comunicada personalmente por el senador electo y Vicepresidente Juan Hamilton.

Hamilton, comunicó que el senador Gumucio responderia a la carta que le dirigió Jaime Castillo, pero no adelantó cual seria su terminación.

Finalmente, en lo relativo a la constitución de las Mesas de la Cámara de Diputados y del Senado, Castillo señaló que los Comités Parlamentarios están realizando comversaciones conotras colectividades para formarlas, y que de las conversaciones no se descarta ninguna posibilidad.

Castillo : "La línea política es la misma . . . la situación no es grave"

*Acusación Constitucional contra Ministro de Corte*

# Comisión Investigadora Citó a Declarar a los Afectados

Hasta el próximo martes 13 tiene plazo la Comisión Investigadora de la Cámara para estudiar los antecedentes y pruebas que respaldan la acusación constitucional presentada el miércoles en esta rama del Congreso, por un grupo de parlamentarios, en contra del Ministro de la Corte de Apelaciones de Talca, Manuel Ruiz-Aburto Rioseco. Se le acusa de manejos ilícitos en beneficio propio y valiéndose del cargo que ocupaba en la Corte de Apelaciones de La Serena.

La Comisión Investigadora, designada mediante sorteo, se reunió ayer en la mañana con el objeto de constituirse, elegir presidente y establecer los mecanismos de su funcionamiento.

Integran esta Comisión los diputados, Gilberto Canales, Luis Papic, Oscar Naranjo, Jorge Cabello y Carmen Lazo.

Presidente fue elegido el diputado Jorge Cabello. De los cinco miembros, sólo uno -el diputado socialista popular Oscar Naranjo- no concurrió a la reunión constitutiva.

La Comisión acordó reunirse a partir de hoy, entre las 17 y las 24 horas, y citar al Intendente de Coquimbo, Eduardo Sepúlveda, y a un total de diez personas afectadas a fin de que presten declaraciones sobre el caso en discusión.

Ruiz-Aburto, según los antecedentes que tiene en su poder la Comisión Investigadora, se convirtió de la noche a la mañana en un importante propietario de tierras, valiéndose de litigios iniciados por él, en contra de campesinos o pequeños parceleros que incluso desde la época colonial habían ocupado esos terrenos.

Estas propiedades habían ido heredándose de padre a hijo, razón por la que muchos de sus poseedores no tenían título de dominio o escritura de la tierra.

El Ministro en cuestión, según los cargos que se le formulan, fue adquiriendo paulatinamente y a precio irrisorio las cuotas y los derechos de los campesinos, que a consecuencia de acciones judiciales iniciadas por el mismo, estaban en litigio.

En Coquimbo, es natural que los legítimos propietarios, ya sea por descuido o por desconocimiento de las leyes, no hicieran en su oportunidad la inscripción de sus terrenos. Por otra parte, la ley establece que la omisión de la inscripción no priva al propietario de su legítimo dominio, pero a veces dificulta la comprobación del derecho.

El pretendido dominio, Ruiz—Aburto lo consolidó mediante juicios seguidos contra aquellos campesinos que carecían de pruebas concluyentes que legitimaran sus derechos a la tierra.

En la localidad de Agua Buena —uno de los casos— cuando Ruiz—Aburto compró los derechos, vivían alrededor de 70 familias, con un total de 400 personas, dedicadas por las características del suelo (tierra de secano) a la crianza de cabras y a la explotación rudimentaria de pequeñas minas.

La mayor parte de las familias cedió ante las presiones ejercidas, según se tendrá que probar, por empleados (léase matones) de Ruiz—Aburto; pero aquellas que se resistieron fueron demandadas por el nuevo propietario, que al mismo tiempo era el juez del máximo tribunal donde se seguía la causa.

Estos y otros procedimientos son los que analizará la Comisión Investigadora designada por la Cámara, la que además contará con un informe confidencial que ha elaborado el Intendente de la provincia, en la que cometieron los abusos.

Manuel Ruiz—Aburto R. se encuentra actualmente en Talca, donde desempeña el mismo cargo que servía en La Serena. Desde esta ciudad se le trasladó, en razón de no llevar una vida privada a la altura que el cargo exigía.

## Retirada Acusación Contra 4 Ministros

Fue retirada ayer la acusación constitucional que, contra cuatro Ministros de Estado, presentó hace algún tiempo el gerente de la Cooperativa "Bataflor", por estimar que la acción de los Secretarios de Estado entorpecía la solución de los problemas de la citada cooperativa habitacional.

La acusación comprometía a los Ministros del Trabajo, Interior, Vivienda y Economía, y fue retirada ante una gestión del nuevo Presidente del Partido Demócrata Cristiano, Jaime Castillo Velasco, quien se comprometió a solucionar antes del plazo de 20 días, los conflictos que aquejan a los demandantes.

La Comisión respectiva de la Cámara de Diputados se reunirá hoy para conocer en definitiva sobre el desestimiento.

## Massad y Palma Harán Programa Presidencial DC

El Senador Ignacio Palma y el Presidente del Banco Central, Carlos Massad, fueron designados por el Partido Democrata Cristiano para redactar las bases del Programa Presidencial para 1970, según informó ayer el Tesorero de la Mesa Directiva D. C., diputado Carlos Garcés.

La información fue proporcionada por el dirigente democratacristiano a la salida de una entrevista con Su Excelencia el Presidente Frei, al mediodía de ayer.

Se informó también que los encargados del Programa Presidencial tiene facultades para designar a sus más cercanos colaboradores y que deben entregar un informe a la Directiva del Partido durante el curso de la próxima semana.

*Con Licencia de 6 Días*

## Sale Pérez Zujovic

EL MINISTRO DEL INTERIOR, Edmundo Pérez Zujovic, tomará a contar de hoy, seis días de licencia, los que dedicará a un absoluto descanso en el norte del país. Lo reemplazará, en carácter de subrogante, el Canciller Gabriel Valdés.

## Comisión Aprobó la Promoción Popular

La Comisión de Hacienda de la Cámara de Diputados, reunida durante la mañana de ayer, aprobó el proyecto que da vida legal a la Consejería Nacional de Promoción Popular, institución propuesta hace algunos días por Mensaje del Ejecutivo.

El citado proyecto de ley, ya había sido aprobado por la Comisión de Gobierno Interior de la Cámara de Diputados y pasará a la sala para su discusión el próximo martes 13.

Diputado informante fue designado el Presidente de la Comisión de Hacienda, el democratacristiano Luis Maira.


COMPAÑIA DE CONSUMIDORES DE GAS DE SANTIAGO

**Junta General Ordinaria de Accionistas**

Por acuerdo del Consejo Directivo y en conformidad a lo dispuesto en los Estatutos, cítase a los señores Accionistas a Junta General Ordinaria, que se llevará a efecto el 29 de Mayo de 1969, a las 17.30 horas en el local de la Compañía, calle Santo Domingo N° 1061.

Esta reunión tendrá por objeto someter a la consideración de los señores Accionistas la Memoria y el Balance correspondientes al ejercicio que terminó el 31 de diciembre de 1968, diversos proyectos de interés y tomar las resoluciones a que haya lugar.

**Cierre del Registro de Accionistas**

Para los efectos de determinar el derecho de los señores Accionistas a asistir a esta Junta General Ordinaria, el Registro de Accionistas permanecerá cerrado desde el 20 al 29 de Mayo de 1969, ambas fechas inclusive.

Santiago, 9 de Mayo de 1969.

El Gerente General

CURANTOS 1969

MERVILLES

Ud. no puede asegurar que ha comido un CURANTO si no se ha servido el único, el verdadero, el de "MERVILLES"

UN CURANTO MERVILLES NO ES UN COCIMIENTO DE CARNES Y MARISCOS... ES EL RESULTADO DE UNA LARGA EXPERIENCIA QUE DA AL TRADICIONAL PLATO CHILENO UN SABOR Y UNA CALIDAD INIMITABLES.

HERMOSOS REGALOS A LOS AUSTENTES

ATENCION PERSONAL DE LOS MERVILLES

RESERVE SU MESA EN EL MISMO LOCAL

HOY VIERNES

SEGUNDO GRAN CURANTO DE LA TEMPORADA

RONDIZZONI 2084 · TEL. 93963



Pobre, pobre Torre de Pisa.

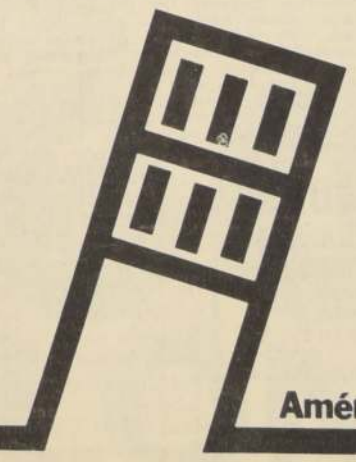

Este año escuchará hablar sólo italiano.
Este año América es el continente.
Donde usted mire hay mil cosas para ver.
Donde usted mire, va Braniff.

8 vuelos a Estados Unidos luminoso
8 vuelos al Perú enigmático
4 vuelos a Panamá con sol
1 vuelo a Ecuador encantador
1 vuelo a Bolivia milenaria
5 vuelos a Argentina europea
¿Qué le parece consultar con su agente de viajes IATA?

América es nuestro continente. Braniff International.

## 13 Bicicletas Triciclos

**DIFERENTES MEDIDAS.** triciclos repartó, repuestos por mayor, menor. Facilidades. Importadora Cicles Victoria. Representante de la "Tour de France". San Diego 1317. Fono 55117. Matucana 26-D.

C. 31 Mayo—4

**BICICLETAS DE NIÑOS Y** niñas, aros 16, 18, 20, 22, 24. Calidad garantizada. Precios de fábrica. Mayor y menor. Despachos a provincias contrareembolso. Armaduría Internacional. Exposición 348.

C. 31 Mayo—4

## 14) Estatutos y Locales

**QUIEBRA: SOCIEDAD REN**dic y Arévalo Ltda. Quinto Juzgado Civil. Resolución 30 abril 1969, tuvo por ampliada nómina créditos reconocidos con siguientes acreedores: Leo Kreisberg S. por Eº 1000 y Hermes Durán Lemús, por Eº 2.000, ambos válistas. Secretario.

C|10|14

**QUIEBRA: HECTOR BA**golini Wolleten. Cuarto Juzgado Civil, Resolución14 abril 1969, tuvo por presentada nómina de créditos reconocidos con el siguiente crédito válista reconocido Banco Sud-Americano. por Eº 19.650. Secretario.

C|10|14

**QUIEBRA SOCIEDAD PEN**ru y Cía.— Segundo Juzgado Civil de Mayor Cuantía de Santiago, por resolución de 24 de abril de 1969, tuvo por ampliada la nómina de créditos reconocidos con los siguientes créditos válistas: Carmen Castro Fierro por Eº 801,17; Gibbs y Cía., por Eº 2.055,63; Juana Nazar vda. de Nazar por Eº 79,11. Secretario.

C|10|14

**FEDERACION NACIONAL** de Sindicatos Profesionales de Empleados Metalúrgicos, ante Inspector Trabajo, señor Roberto Vildosola Tapia, el 6 mayo 1969, en Agustinas 1185, renovó Directorio para período 1969-1970. Quedó constituido así: presidente, Hernán Arias Aguayo; secretario, Luis Meza Gutiérrez; tesorero, Ramón Saavedra Vásquez; directores: Carlos Guzmán Gilberto y Juan Pérez Ordoñez. Se hace esta publicación según establece la ley. El Secretario.

**ANTE CUARTO JUZGADO** Civil Mayor Cuantía Santiago Rol N.o Cormu con Lerner Isaac y otros expropiación, presentóse Alvaro Gazitúa Larrain, abogado, domiciliado en Avenida Bernardo O'Higgins 874, octavo piso, Fiscal Corporación de Mejoramiento Urbano, su representación según delegación conferida Vicepresidencia Ejecutiva, conformidad Art. 14 D. S. N.o 483 Orgánico de la Institución del Ministerio de la Vivienda y Urbanismo, de 25 agosto 1966, solicitando notificación tasación prácticada Comisión Tasadora designada conformidad Ley en Eº 453.638, sobre el inmueble calle Mercer N.os 637 al 643, comuna departamento y provincia de Santiago, a don Isaac Lerner y otros, domiciliado calle Eliodoro Yáñez N.o 1563 esta ciudad, que tienen una superficie de 850 m2, con los siguientes deslindes: Norte: En línea quebrada de 11.50 ctm, y de 4 mts. con otro propietario; Al Este: en línea quebrada de 41 mts, y de 20 mts, con otros propietarios; al Sur: en 15,60 mts con calle Merced; y al Oeste: en 61 mts, con Rol 152|4. Predio expropiado figura rol avalúos Impuestos Internos, a nombre de Lerner Isaac y otros, a los cuáles ha sido imposible ubicar e identificar. Primer otrosí: consigna;; segundo publicación avisos; tercero, documentación previa giro de cheque; cuarto: toma posesión material; quinto ,notificación: Conservador y prohibición actos o contratos sobre inmuebles; Sexto: personería; Séptimo: exensión impuestos; Octavo; designa patrocinante y confiere poder; noveno, notificación avisos aquéllas personas que sean dueños o poseedores del predio expropiado. Por imposibilidad de determinar su individualización y a quienes el rol de avalúos atribuye conjuntamente con Lerner Isaac.— Juzgado Proveyó: Santiago, veintitres de febrero de 1969. —Por cumplido lo ordenado a fojas tres.— A lo principal, notifíquese; al Primer otrosí, por efectuada la consignación: al segundo y décimo otrosíes, como se pide; a los otrosíes tercero, cuarto, séptimo y octavo, téngase presente; al sexto téngase por acompañado; al noveno como se pide mediante tres avisos, en La Nación, El Diario Ilustrado, sin perjuicio de la publicación en el Diario Oficial.— Hernán Cereceda.— Luis Manterola.— Lo que se notifica a interesados en conformidad a la ley.— El Secretario.

C|10|14

**SEGUNDO JUZGADO DE** Letras de Menores, conformidad ley 7613, citase audiencia parientes menor Francisco Javier Belirán Beltrán, día 23 de mayo, a las 15.15 horas. Solicitan adopción Francisco Andrés Lolas Lolas y Rosa Lolas Saba de Lolas.— La Secretaria.

A|7-8-9|14

**HABIENDOSE EXTRA**viado cheque Serie BZX-1 N.o 00285087, Banco Nacional del Trabajo, por Eº 1.000.—, queda nulo por haberse dado el aviso correspondiente.

A|7-8-9|14

**HABIENDOSE EXTRA**viado cheque Serie I.T. N.o 146282 Banco de Londres. Vitacura queda nulo por aviso.

A|7-8-9|14

**NOTIFICACION.— ANTE 4.o** Juzgado Civil Mayor Cuantía Santiago presentóse José Luis Saez Vigneaux, gerente general Empresa Nacional Minería y en su representación, ambos domiciliados Unión Central 1010, Oficina 501, solicitando: Lo principal, requerimiento fundado que por escritura pública 25 febrero 1964, otorgada notario Santiago Herman Chadwick, Sociedad Legal Minera "Libertad de Purehue", representada César Ossio Contreras, comerciante, Padre Orellana 1256 y Orlando Oliveri Dall'Orso, químico, José Domingo Cañas 1984 declaró haber recibido en mutuo suma US$ 17.000 en dinero efectivo su entera satisfacción, obligándose pagar plazo 48 meses contar fecha escritura, siete dividendos semestrales iguales de 2.941,30 dólares cada uno, venciendo primero ellos 15 abril 1965, con interés 8% anual sobre monto total deuda, más 1,6% caso mora, constituyendo sociedad deudora siguientes garantías: a) Primera hipoteca sobre sus pertenencias "Libertad 1 al 20", ubicadas Fundo Romeral Purehue, comuna Hijuelas, Departamento Quillota, inscrita fs. 1, N.o 1, Registro Hipotecas Minas Conservador Minas Quillota, correspondiente año 1964, comprendiéndose esta garantía bienes deban considerarse inmuebles por destinación o accesión como construcciones, instalaciones, maquinarias y demás objetos destinados por dueños a investigación, arranque y extracción minerales sea que hayan adquirido este carácter antes el tiempo o después celebración contrato; b) Prohibición voluntaria enajenar, gravar, celebrar actos y contratos sobre pertenencias individualizadas letra anterior inscrita fs. 1, N.o 1, Registro Prohibiciones e Interdicciones Conservador Minas Quillota, año 1964. Agrega que sociedad deudora no ha pagado tres dividendos, por lo que Empresa puede proceder cobro crédito, intereses y costas que acuerdo liquidación practicada Departamento Contabilidad su representada, sociedad adeudaba 10 octubre 1966 19.093,89 dólares, que convertidos escudos razón Eº 4,24 por dólar, conformidad certificado cotización dólar libre bancario contado expedido Banco Estado Chile 10 octubre 1966 equivale 80.954,32 escudos. Por tanto, solicita mérito expuesto, documentos acompañados lo dispuesto art. 37, DFL N.o 150, año 1960, relación art. 94, DFL 126, año 1953, se tenga por interpuesta presente demanda, requerimiento contra Sociedad Legal Minera "Libertad de Purehue", representada senores César Ossio Contreras y Orlando Oliveri Dall'Orso ordenar se les requiera para que pague su representada suma Eº 80.954,32 intereses y costas, bajo apercibimiento si así no lo hiciere dentro plazo 30 días, Empresa podrá solicitar posesión o remate bienes dados garantía. Primer otrosí, acompaña documentos. Segundo otrosí, designa abogado patrocinante Julio Vildósola Fuenzalida, inscripción 1693 R-2, patente 01402 y confiere poder Gonzalo Martín Iglesias, estudiante Derecho, ambos domiciliados Unión Central 1010, Oficina 501. Distribuida demanda por Tltma. Corte este Tribunal, Juzgado proveyó: Santiago, dos noviembre 1966. A lo principal, despáchese; al primer otrosí, por acompañados los documentos bajo apercibimiento art. 346, N.o 3, del Código Procedimiento Civil el estado de deudas y con citación los demás; al segundo, téngase presente. Papel: Eº 10,54. Rol N.o 2536. Julia Mc Hugh, Juez Subrogante. Mario Zaharán, Secretario Subrogante. Fojas 19 demandante solicita notificar avisos César Ossio Contreras, por no haber sido hallado según consta autos. Cumplidos trámites ordenados Tribunal Juzgado proveyó: Santiago, 14 abril 1969. Proveyendo presentación fs. 19, atendido mérito de antecedentes notifíquese conformidad artículo 54 del CPC, mediante avisos que se publicarán por tres veces en el Diario "La Nación", tres en "El Diario Ilustrado" y sin perjuicio del que corresponda en el "Diario Oficial". Ogalde, juez. Mc Hugh, secretaria. Por tanto, requiero a César Ossio Contreras, como representante Sociedad Legal Minera "Libertad de Purehue", fin que pague Empresa Nacional Minería, Eº 80.954,32, intereses y costas, bajo apercibimiento señalado demanda. Secretaría.

A.9|14.

**QUEDA NULO POR HA**berse extraviado cheque N.o 9228585, cuenta C-71, Banco Sudamericano Plaza de Armas.

A.9|14

**POR HABERSE EXTRA**viado talonario de cheques del Banco Español Chile Suc. Providencia Cta. N.o 16170-5, Serie P. R. B. 105340 a 105350 quedan nulos por darse el aviso correspondiente..

Z—7—8—9—14

**PRIMER JUZGADO CI**vil San Miguel: resolución 30 enero 1969. Concedió posesión efectiva herencia intestada de Bernardino Ferri Vergara, a hijos Eduardo Ferri Olivares y Sonia del Carmen Ferri Labra, sin perjuicio derechos cónyuge sobreviviente Berta Luisa Olivares Olivares Practicaré inventario solemne 9 mayo, 11 horas, en Secretaría.— Secretaría.

A—9—14

**HABIENDOSE EXTRAVIA**do libreta ahorro N.o 907305 Banco del Estado, perteneciente a Emilia Alegre de Jiménez, queda nula por aviso.

C-11-14

**HABIENDOSE EXTRAVIA**do el Certificado de Custodia N.o 1187 emitido por el Banco Israelita de Chile a nombre de Jurgens Bleitz Gaudernack, queda nulo y sin valor por haberse dado el aviso correspondiente.

A—7—8—9—14

**HABIENDOSE EXTRAVIA**dos los Certificados de Custodia N.o 519, 1217, 1886, 2850, 3468, sobre 2.568 acciones S. A. Yarur quedan nulos y sin valor por haberse dado el aviso correspondiente.

A—7—8—9—14

**QUINTO JUZGADO CIVIL** concedió posesión efectiva herencia Julio Ugarte de la Plaza a Julia Ana de Lourdes y Julio Juan Domingo Ugarte Arce.— Inventario solemne practicaré 12 actual, 15 horas.— Secretario.

C|10|14

**QUINTO JUZGADO CIVIL** concedió posesión efectiva herencia Otilia del Carmen Bustos Horna a María Rebeca, Héctor Baudilio, César Froilán y Pedro René Bustos Horna.— Secretario.

C|10|14

**QUINTO JUZGADO CIVIL** concedió posesión efectiva herencia Julia Huerta Gómez a Eliana del Carmen, Juan Lorenzo, Eduardo Esteban, María Elena, Rosa Regina, Georgina Alina y Julia Estela Oliver Huerta, sin perjuicio derechos cónyuge Oscar Oliver Ramírez.— Secretario.

C|10|14

**QUINTO JUZGADO CIVIL** concedió posesión efectiva herencia Georg Bachinger Gruunwald a cónyuge Esilda del Carmen Leiva Jiménez, sin perjuicio a sus derechos.— Secretario.

C|10|14

**QUINTO JUZGADO CIVIL** concedió posesión efectiva herencia Ida Carvajal Muñoz a Daniel, Luis Santiago, Ida Vivtoria y Olga del Tránsito Herrera Carvajal, sin perjuicio derechos cónyuge Daniel Herrera Carvallo. — Secretario.

C|10|14

**QUINTO JUZGADO DE** Mayor Cuantía, Santiago. Rol N.o 1363-69. Corporación de Mejoramiento Urbano ha expropiado a Moisés Mussa Battal, inmueble de calle Portugal N.o 104-106, comuna y departamento de Santiago. Inmueble expropiado tiene superficie aproximada de 479 m2. y siguientes deslindes y medidas, según plano N.o 975, confeccionado por expropiante: Norte 31 m. con calle Rancagua Sur. 31 m. con inmueble rol 423|14; Oriente, 15,45 m. con inmueble 423|12; Poniente, 15.45 m. con calle Portugal. Inscripción dominio expropiado a fs. 4785 N.o 9420. Registro propiedad año 1942 Conservador Bienes Raíces Santiago. Indemnización por expropiación fijada de común acuerdo en Eº 152.000, con Eº 76.000, de contado, suma depositada cuenta corriente este Juzgado ordenándose presente publicación para que terceros interesados hagan valer sus derechos conforme art. 30 Ley 5.604.— Secretario.

C|10|14

**QUINTO JUZGADO CIVIL** concedió posesión efectiva herencia Julio Manuel Maureira Rojas a Sara Esther y Margarita Elena Maureira Rojas.— Secretario.

C|10|14

**JUZGADO BUIN, RESOLU**ción 23 de abril 1969, citase parientes, rectificación partida de Gabriela Carvajal Bustos, fíjose la audiencia 9 de mayo a las 10 horas. Secretario.

A—8—9—14

**CORP. DE VIVIENDAS Y** Servicios Habitacionales "Villa Pellegrine". Cita a Ud a Asamblea General Extraordinaria, para el domingo 11 de mayo de 1969, a las 10.30 y 11 horas en 1º 2º citación respectivamente. Tabla 1.o Elección de Directorio 2.o Varios. El Presidente.

A—8—9—10—48

**HABIENDOSE EXTRAVIA** do cheque fiscal N.o 421659 por Eº 571,99 de Angela Contreras Vargas, queda nulo por aviso.

A—8—9—10—14

**EN LO PRINCIPAL RE**tera petición de sobreseimiento definitivo; en el otrosí, reitera petición de oficios. S. J. L. P. Leonidas de la Maza, por la Sociedad Agrícola y Comercial Chile S. A., en los autos sobre quiebra, Expte. 41.567 que se sigue ante ese Primer Juzdo Civil de Mayor Cuantía a US digo: El Banco de A. Edwards y Cía solicitó la quiebra de la sociedad referida por el no pago oportuno de unas letras de cambio Con posterioridad el Banco se desistió de la petición de quiebra y juntamente con el suscrito, solicitaron el alzamiento de ella y el sobreseimiento definitivo. Se ha cerrado el procedimiento de verificación, según consta en autos, y no hay otros acreedores. Por lo tanto, a US ruego se sirva sobreseer definitivamente en esta quiebra de conformidad al N.o 1 del artículo 133 de la ley de Quiebras, y alzarla definitivamente. Dígnese US acceder a ello. Otrosí. En el escrito de desistimiento se solicitó, se dirigiera oficios al Juzgado del Crimen, a la Sindicatura de Quiebras y a la Superintendencia de Sociedades Anónimas informando que se había alzado esta quiebra. Ruego a US ordenar se despachen los oficios referidos, una vez resuelta la petición principal. Ruego a US acceder a ello. Hay una firma. Santiago, dos de abril de mil novecientos sesenta y nueve. A lo principal, publíquese esta solicitud de sobreseimiento en el diario designado en autos; y al otrosí, oportunamente se proveerá. E. Araya. E. Contreras.

A—8—9—10—14

**HABIENDOSE EXTRAVIA**do libreta de ahorros del Banco del Estado de Buin, N.o 18.702 de Guillermina Rivas Morales, queda nula por aviso.

A-11-14

**NOTIFICACION, TERCER** Juzgado Civil Mayor Cuantía, Santiago. Autos rol 739-58, "Pérez C. Juan y otros" Nombramiento partidor. Dictose siguiente resolución, Santiago dos mayo 1969. Vengan las partes a comparendo audiencia diecisiés actual, 15.30 horas objeto nombrar nuevo partidor, Secretaria.

A—8—9—10—14

**POR EXTRAVIO SE DA** orden de no pago a cheques serie C N.o 131196 al 200 del Banco Edwards Suc. Macul de la Cta. Cte. N.o 6845.

A 8 9 10 14

**POR EXTRAVIO SE DA** orden de no pago a cheque serie C N.o 096621 del Banco Edwards Suc. Franklin de la Cta. Cte. N.o 1580-5.

A—8—9—10—14

**NECESITO ARRENDAR** galpón cerrado para instalar taller mecánico sector Providencia—Independencia o Av. Matta. Llamar al fono 372328. Señor Guillermo Villalobos.

L—15—14

**NOTIFICACION.— QUINTO JUZGADO CIVIL** Mayor Cuantía de Santiago. Causa caratulada "Corporación de Servicios Habitacionales con Muñoz C. Sara", resolución de veintinueve de marzo de mil novecientos sesenta y nueve, se declara: 1º) está afectos disposiciones Ley 16. 741, inmueble se encuentra ubicado loteo que rola fs. 1831 N.o 3371 Registro Propiedades Conservador Bienes Raíces este Departamento, año 1949 a nombre de Sara Muñoz Colombet, que se denomina "De Sara Muñoz Colombet", ubicado, en José Joaquín Pérez N.o 5893- hoy 5899 Quinta Normal, siendo deslindes de acuerdo título, siguiente: Norte: sitio 15; hoy Nicolás Mathiew; Sur: acequia de los Pérez; Oriente; J. M. Díaz hoy Nicolás Mathiew, y Poniente, sitio N.o 25, hoy Mariano Rodríguez. 2º) Propietario inmueble se encuentra loteo y formador del mismo es Sara Muñoz Colombet, profesión se ignora, domiciliada José Joaquín Pérez 5899, quien en calidades citadas es responsable otorgar títulos de dominio y ejecutar obras urbanización pendientes, conforme artículo 6º Ley 16.741, 3º) Facúltase Corporación Servicios Habitacionales asumir administración, incautamiento y disposición bien raíz, se encuentra ubicado loteo citado, individualizado N.o 1, como asimismo bienes destinados su uso y beneficio, facultándose para estos efectos a Corporación, para requerir auxilio fuerza pública, que será concedida inmediato con sola exhibición copia autorizada esta resolución. 4º) Adviértase pobladores y público general, no pagar precios o saldos precios ni celebrar actos y contratos con propietarios y loteadores que directa o indirectamente se relacionen loteo declarado situación irregular, so pena nulidad esos pagos, actos o contratos; 5) Pobladores hayan celebrado actos o contratos fin último o inmediato adquirir dominio sitio en loteo. "De Sara Muñoz Colombet" tienen plazo tres meses, contados notificación presente resolución, para comparezcan ante Sección Loteos Irregulares Corporación Servicios Habitacionales, con documentos justificativos sus derechos, fin se les otorgue título domino, conformidad artículo 8º y siguientes Ley 16.741. 6º Designase Diario La Nación fin practicar dos publicaciones legales esta resolución: e incríbase en Registro de Interdicciones y Prohibiciones Enajenar Conservador Bienes Raíces esta ciudad, cuyo radio jurisdiccional hállase ubicado loteo. A otrosíes primero, segundo y tercero, como se pide; al cuarto, téngase presente. Use se papel simple actora y Eº 1.91 demandado. Asígnase Nº 676169 Secretario.

**EN SANTIAGO, 8 DE MA**yo de 1969, en calle Catedral N.o 1778, de esta ciudad, y ante la presencia del Inspector del Trabajo señor Mario Téllez Aguirre, se llevó a efecto la elección de renovación del Sindicato Profesional de EE. PP. de "Max Freese Industria Metalúrgica" S. A., resultando elegidas las siguientes personas en los cargos que se indican: Presidente, Sergio Jofré Soto; secretario, Juan Pérez Ordóñez; tesorero, Mario Guerra Gaete; director, Sergio Gaete Riveros; director, Juan Quintero Valenzuela. Se hace la presente publicación de acuerdo con el Art. 878 del Código del Trabajo.— El Secretario.

Z. 11|14

**SOLICITA CONCE**sión de servicio eléctrico. La Empresa Nacional de Electricidad S. A. está solicitando del Supremo Gobierno que, en conformidad con la Ley General de Servicios Eléctricos, le otorgue concesión definitiva de servicio público destinada a establecer, operar y explotar una línea de transporte de energía eléctrica de 13.2 KV entre Antofagasta y Cerro Los Morros, en el departamento de Antofagasta, provincia del mismo nombre. El objeto de esta línea es proporcionar energía eléctrica a las radioestaciones de la Empresa Nacional de Telecomunicaciones S. A., y del Ministerio de Educación. En su recorrido de 8.398 Km la línea atravesará predios fiscales. Se hace la presente publicación en conformidad con la Ley General de Servicios Eléctricos.— El Superintendente de Servicios Eléctricos, de Gas y de Telecomunicaciones.

C-10-14

**EL COMITE ORGANIZA**dor de la Cooperativa de Vivienda y Servicios Habitacionales "Villa Edén", Ltda. (en formación) cita a sus socios a Junta General constitutiva para el día 12 de mayo a las 17 y 17.30 horas, en primera y segunda citación, en su local ubicado en Ejército N.o 141, para tratar la siguiente tabla: 1.o— Acuerdo sobre la constitución. 2.o— Aprobación de los Estatutos, incluyendo los artículos transitorios. 3.o.— Elección del Consejo de Administración, Junta de Vigilancia y sus respectivos suplentes. 4.o .— Designación de la persona que protocolizará los Estatutos y tramitará la personalidad jurídica. 5.o— Varios.— El Comité Organizador. Santiago, mayo de 1969.

C-10-14

**EXTRAVIO DE TITULOS.—** Habiéndose extraviado los títulos N.os 481 y 659, por 59 y 19.533 acciones, "Serie A", respectivamente, de la Sociedad Constructora de Establecimientos Educacionales S. A., a nombre del Fisco de Chile, quedan nulos y sin ningún valor.

A-11-14

**SOCIEDAD MAESTRANZA** Andes Limitada Quiebra.— Primer Juzgado Civil presentóse Banco del Estado de Chile verificando extraordinariamente crédito por Eº 212.815,88, intereses corrientes, gastos protestos costas. Tribunal ordenó diecisiete abril 1969, tener presente verificación. Posteriormente amplióse extraordinariamente verificación crédito por Eº 20.000,00, intereses, gastos protestos, costas. Tribunal ordenó treinta abril 1969 tener presente ampliación verificación.— Secretario.

A-9-10-12-14

**NOTIFICACION. PRIMER** Juzgado Civil Mayor Cuantía Santiago, Causa caratulada Corporación Servicios Habitacionales con Paglittini L. Eugenio, resolución de tres de Mayo de mil novecientos sesenta y nueve, se declara: a) Inmueble encuéntrase ubicado Población "Aeródromo de Tobalaba" está situada sector comprendido entre calles Bramante, Francisco de Villagra y Avda. Tobalaba, comuna La Reina, Santiago, siendo sus deslindes; Norte: propiedades Luis Ramírez y Hernán Rojas Arancibia; Sur; resto loteos 41 y 47 parcelación Hijuela Segunda Hacienda Peñalolén, según plano archivado N.o 2067, Conservador Bienes Raíces Santiago; Oriente, franja terreno expropiada por Fisco y Poniente, calle Segunda Transversal; b) Propietario terrenos es Eugenio Paglittini Litorno, rentista, domiciliado calle Augamos 245, carnet 6882 Gabinete Extranjería Peñaflor, cuyo título dominio rola fs. 11.364 N.o 12.520, Registro Propiedades Conservador Bienes Raíces Santiago, año 1965. Responsable ejecutar obras urbanización pendientes es "Cooperativa Viviendas Aeródromo de Tobalaba Limitada", personalidad jurídica concedida Decreto 1009 de 18 julio 1961, Ministerio Economía, Fomento y Reconstrucción, cuyo domicilio social es Santiago, en calidad de formadora loteo: c) Facultase Corporación Servicios Habitacionales asumir administración, incautamiento y disposición bien raíz se encuentra ubicada Población "Aérodromo Tobalaba", individualizada letra a), como de bienes destinados su uso y beneficio, y además que tengan objeto realizar obras de urbanización, facultándose estos efectos a Corporación Servicios Habitacionales requerir auxilio fuerza pública, que será concedida inmediato sola exhibición copia autorizada presente resolución; d) Adviértese pobladores y público general no pagar precios o saldos precios, ni celebrar actos o contratos con propietarios o loteadores que directa o indirectamente se relacionen población declarada situación irregular, so pena nulidad esos pagos, actos o contratos; e) Pobladores hayan celebrado actos o contratos fin último o inmediato adquirir dominio un sitio población "Aeródromo de Tobalaba" tienen plazo tres meses, contados desde notificación esta resolución, para comparezcan Sección Loteos Irregulares de Corporación Servicios Habitacionales, Paría 830, esta ciudad, con documentos justificativos sus derechos fin se les otorgue título difinitivo, dominio conformidad art. 8º y siguientes Ley 16.741. f) Designase diario "La Nación" se hagan publicaciones esta resolución en forma indicada artículo 17 ley citada: g) Inscríbase resolución en Registro Interdicciones y Prohibiciones Enajenar Conservador Bienes Raíces esta ciudad. Al primer otrosí, téngase acompañados, citación; al segundo y tercero, como se solicita, debiendo mantenerse custodia este expediente; al cuarto, téngase presente. Papel Eº 1,95 por demandada. Secretario.

C|10|14

**EL VIERNES 9 DE MAYO** a las 15 horas, en calle Charcabuco N.o 763, efectuará Remate de Autos, Camiones, Station Wagons, Camioneta, Tractor, Maquinarias Industriales, Maquinarias Comerciales, Máquinas y Muebles de oficina, Materiales y varios. Orden de los señores: Roberto Prouts, Celestino Pesce, Heinz Muschen, Teodoro Blanschke, Enrique Camacho, Monte May, Juan Johnson, Entel Chile, Iván Carvajal, Imprenta El Comercio, Plastigraf, Arturo Acevedo, Arcadio Sufán, Luis Gallardo, Ismael Santo, Daniel Acevedo, Rodolfo Gálvez, Katleen Mario, Leónidas Vergara, Alejandrina Escobar, Germán del Villar, León Herman, Julián Calzada, Jorge Gamonal, William Robinsón, Juan Cecchi, Mario Toloza, José Silva, José Laborde, Oscar Hidalgo, Heriberto Keim, Marcelino Hernández, Raúl Díaz, Manuel Caravés, Eileen de Luderitz, Elsa Pasquali, Héctor Paut, Pablo Cuevas, Luis Vilches, María Vda. de Prat, Pablo Simón, Susana Vidal, Orlando Salas, Raquel Asenjo, Luis Meléndez, Enrique Silva, Héctor Díaz, Isabel Miranda, Amadeo Pastene, Dina Aguilera, Misafel.— Amplios detalles de las especies a subastar en aviso comercial del diario "El Mercurio", en páginas especiales de Remates.— A la vista.— Nicanor Marticorena Pereira.— Martillero Público.

**LA COOPERATIVA DE VI**viendas y Servicios Habitacionales "Pedrero" Ltda. cita a sus socios a Junta General Extraordinaria, para el 12 de mayo, a las 18.30 y 19 horas, en primera y segunda citación respectivamente, en Compañía 1592, a objeto de tratar la siguiente Tabla: 1.o Punto único, Sorteo de Sitios. El Presidente.

**HABIENDOSE EXTRAVIA**do cheque 1492627, Banco Continental por Eº 175.— Queda sin valor.

A-11-14

**PUBLICACION DE EX**tracto de estatutos Cooperativa de Viviendas y Servicios Habitacionales "El Pilén Limitada". En formación, de Santiago, constituida con fecha 10 de noviembre de 1968 según consta de protocolización de fecha 31 de enero de 1969 ante Notario de Santiago, don Arturo Carvajal Escobar. Firmada por 32 socios, obreros pertenecientes a la misma localidad de Santiago, que suscriben 16 acciones de Eº 141 cada uno y declaran como domicilio común la calle Vichato N.o 1663 de la ciudad de Santiago. Objeto: Adquisición o construcción de viviendas servicios habitacionales. Domicilio: Calle Vichato N.o 1663, Las Condes. Duración: Indefinida. Capital suscrito: 72.191. Capital pagado: 52.079,57. Consejeros Titulares: Señores Eleodoro Merino Saavedra, Claudio Montecinos Norambuena, René Villalobos V., Segundo Tapia Figueroa, Mario Barrera Fuentes. Suplentes: Señores María Filomena Alvares Sanhas, José Ribera, Luis Muñoz Lavín, Carlos Aguil Medina, Juana Soto Espinoza. Junta de Vigilancia: Señores Moisés Cifuentes Aravena, Juana del T. Guzmán Vilches, César Barrera Fuentes. Suplentes: Señores Amada González Díaz, Hugo Hernández Miranda, Juan Albornoz Leiva; y Gerente Provisional: Juan Otárola González. Santiago, mayo de 1969.

A-10-14

**POR RESOLUCION DE** este Primer Juzgado Civil de Mayor Cuantía del Departamento Pdte. Aguirre Cerda, se ha ordenado notificar por los diarios a los demandados Margarita Westdyk Castellar y a Enrique Medina Westdyk, la sentencia de fecha 22 de marzo de 1968, recaída en el juicio caratulado "Medina L) Hopital Manuel con Medina Westdyk y otros", sobre petición de herencia y reivindicación de la propiedad ubicada en Real Audiencia N.o 1149, disponiéndose en su parte resolutiva lo que sigue: "Y visto lo dispuesto en los Artículos 889, 890, 891, 893, 895, 906, 907, 1264, 1266, 1267, 1268, 1698 del Código Civil y artículos 144 160, 170, 342, 245 del Código de Procedimiento Civil, se declara: a) Que se acoge la acción de petición de herencia intestada en contra de don Enrique Medina Westdyk y doña Margarita Westdyk y como consecuencia se reconoce al actor don Manuel Medina L) Hopital y a sus hermanos: José, Carlos, Gabriela, Lila, Gonzalo y Jorge Medina L) Hopital como herederos abintestatos de don Alejandro Medina Labra, en calidad de hijos legítimos; b) Que debe modificarse el auto de posesión efectiva de la herencia de don Alejandro Medina Labra, incluyéndose a dichos herederos; debiendo cancelarse la inscripción del testamento revocado; c) Que debe agregarse a la inscripción especial de herencia practicada en su oportunidad y referente al inmueble de calle Real Audiencia 1149, los herederos que se reconocen por la letra a) de esta parte resolutoria; d) Que se acoge la acción reivindicatoria interpuesta por el actor en contra de don Luis Bermedo Zúñiga, sólo en lo siguiente: Se reconoce a don Manuel Medina L) Hopital una cuota equivalente a un dieciséisavo del dominio del inmueble de Real Audiencia 1149, debiendo modificarse en tal sentido la inscripción de dominio vigente; e) Que se declara que el actor tiene derechos proporcionales a los frutos civiles producidos por la cosa hereditaria de acuerdo a las reglas que la ley da para los poseedores buena fe; f) Que se rechaza la demanda en lo demás; g) Que no se condena en costas a los demandados por no haber sido totalmente vencidos y en cuanto a don Luis Bermedo Zúñiga por haber tenido motivos plausibles para defenderse. Archívese copia autorizada. Dictada por doña Carmen Carvajal Maureira, Juez Letrado Titular. Marcela Sotomayor Mourgues, Secretaria. San Miguel, a diecinueve de abril de mil novecientos sesenta y nueve. Secretaría.

**NOTIFICACION. SEGUN**do Juzgado Civil Mayor Cuantía Santiago, causa 32.175, caratulado "Corporación de Servicios Habitacionales con Población Lo Hermida", resolución de 29 de abril de 1969, dispuso: a) Que inmueble que se encuentra ubicado Población "Lo Hermida" está situado en Avda. Egaña N.os 1300 al 1522, Comuna Ñuñoa, Santiago. Predio encuéntrase inscrito a fs. 855 N.o 11.300 del Registro de Propiedades del Conservador de Bienes Raíces de Santiago a nombre de Sociedad Lo Hermida y Cía. Ltda., correspondiente al año 1959. b) Que la Sociedad citada es responsable de otorgar títulos de dominio, en su calidad de formadora y propietaria del loteo. c) Facúltase, asimismo, a Corporación Servicios Habitacionales para asumir administración de población nombrada e incautación de bienes muebles e inmuebles destinados a su uso y beneficio y los demás destinados a obras de urbanización. Facúltase Corporación para pedir el auxilio de fuerza pública con la sola exhibición de copia autorizada esta resolución. d) Adviértese a pobladores y público en general que no deben pagar precios ni saldos de precio, al propietario o loteador, que directa o indirectamente se relacionen con población declarada en situación irregular, so pena de nulidad de estos pagos, actos o contratos. e) Pobladores que hayan celebrado actos o contratos con loteadora tendientes a transferir dominio un sitio de población tienen plazo tres meses para comparecer ante Sección Loteos Irregulares de Corporación Servicios Habitacionales, calle Serrano 89, con documentos justificativos de sus derechos a otorgarles títulos definitivos de dominio. Por tanto, notifíco para todos los efectos legales en diario "La Nación", de Santiago.— Secretaria.

C|9-10|14

**QUIEBRA: SOC. ROIG Y** Ruiz Ltda. Segundo Juzgado Civil de Mayor Cuantía de San Miguel tuvo por ampliada nómina de créditos reconocidos, con crédito del Fisco, por Eº 194.232,92 valista.— Secretario.

C|9-10-12|14

**QUIEBRA: ALDO ORLAN**dini Panighetti. Segundo Juzgado Civil de Mayor Cuantía San Miguel tuvo por reducido crédito de la clase de Laura Varela a Eº 394,62 y por incluido crédito de Guillermo Contreras por Eº 1.183,86, en


**ESTUDIE un CURSO comodamente en su casa**

Estudie y capacítese para GANAR MAS!

CURSOS QUE ENSEÑAMOS (POR CORREO)

Tenedor de Libros
Contabilidad
Mecánico de Autos
Elect del Automovil
Fotografía
Dibujo Artístico
Prof. Corte y Confec.
Labores
Técn. Radio - T. V.
Radio a Transistores
Técnico en Petroleo
Carpintería
Construcciones
Obras Sanitarias
Instalador Electric
Técnico Químico
Técnico Avicultor
Inglés con Discos
Periodismo
Taquigrafía
Aritmética
Dactilografía
...y 37 cursos más.

ENVIE EL CUPON HOY MISMO

..éste será su primer paso para obtener su DIPLOMA

ESCUELAS LATINO AMERICANAS
ESTADO 337, 5º piso, Of. 519
Clasificador 862 - SANTIAGO

ENVIEME GRATIS EL FOLLETO

NOMBRE .....
DOMICILIO .....
.....
CURSO QUE LE INTERESA .....

Ud. puede estudiar uno de estos cursos con una cuota reducida de Eº 40 por mes.

# Despiden a 3 Generales que se Retiran de FACH

TRES GENERALES de Brigada Aérea, que dejan la FACH después de 35 años de servicios, serán despedidos en una ceremonia que se efectuará a las 11.30 horas de hoy en la Base Aérea de "El Bosque".

El acto contará con la presencia del Comandante en Jefe de la Fuerza Aérea de Chile, General del Aire Máximo Errázuriz Ward y del Comandante de la Guarnición General Aérea de Santiago, General de Aviación, Carlos Guerraty Villalobos.

Los Generales que se van son Evaristo Gómez Lindholm, quien se desempeñaba como Director de la Dirección de Contabilidad; Ernesto Poblete Mery, Director de la Dirección de Instrucción; y Eleodoro Calderón, Jefe de la Brigada de Instrucción "El Bosque".

El programa que se ha preparado contempla la cuenta al Comandante de la Guarnición General Aérea de Santiago; honores al Comandante en Jefe, quien revistará las tropas en compañía de los Generales que se retiran; izamiento de las insignias de mando de los Generales; izamiento del Pabellón Nacional; lectura del Decreto Supremo de Retiro; un discurso de despedida; interpretación del Himno de la Escuela de Aviación; desfile de las Unidades de formación ante los Generales y honores a las autoridades.

DESPUES DE PRESTAR SUS SERVICIOS por más de 35 años a la Fuerza Aérea de Chile, estos tres Generales de Brigada Aérea se retiran de la Institución. Ellos son Ernesto Poblete Mery, Evaristo Gómez Lindholm y Eleodoro Calderón Loyola. Hoy se les rendirá el homenaje que se merecen, en la Base Aérea "El Bosque".

OLGA GOMEZ Y CARMEN COLLAO. Se impusieron la tarea de difundir turísticamente a nuestro país en un viaje alrededor del mundo.

## Dos Mujeres y un País Llamado Chile

DOS CHILENAS se propusieron sacar de paseo a nuestro país y, armadas de material fotográfico y sentimental, partieron en un viaje alrededor del mundo.

Ellas son Olga Gómez y su secretaria Carmen Collao, quienes harán el crucero patrocinadas por las Agencias de viajes Rapa Nui. Volando por los jets de Pan American, se dirigieron a Los Angeles, California, donde allí pasarán a Honolulú, Hawaii, Estambul, Hong Kong, Tokio, Nueva Delhi, Tel Aviv, Viena, Francia, Inglaterra, Alemania, Hungría y otros países.

La misión que se han impuesto las dos chilenitas es dar a conocer su patria en todos los puntos en que permanecerán durante su gira.

Bajo el lema de "UN PAIS LLAMADO CHILE" y llevando en sus valijas películas en colores con fotografías de nuestro país, captadas desde Arica a Magallanes, grabadoras con música folklórica, diapositivas, ofrecerán conferencias de prensa y al público en general.

"Consideramos un deber dar a conocer las maravillas que se encierran en nuestro país y que por falta de difusión, permanecen en el anonimato. Nuestros paisajes estarán a la altura de cualquier otro lugar del mundo", señalaron antes de partir.

Este viaje es sin costo para el Estado y con la misión de espera enviar una fuerte corriente turística hacia nuestro país.

## ACHAP Elige Nuevo Directorio

Ayer se realizó en los salones del Estadio Español la Junta General Ordinaria, en la que se procedió a la elección de los miembros del Directorio de la Asociación Chilena de Agencias de Publicidad "ACHAP", para el ejercicio 1969-1970.

El Directorio quedó constituido de la siguiente manera:

Presidente, don Renato García Pacheco; vicepresidente, don Pedro Baumgartner K.; tesorero, don Walter Linderberg M.; directores, señores Juan Beneyto, Carlos Casanueva, Eugenio Cruz, Juan Lehuedé, Gonzalo Méndez, Julián Morrison.

Secretaria general de la institución es la señora Ximena Fernández.

Cabe señalar que el directorio fue reelegido en su totalidad, incorporándose a él el señor Gonzalo Méndez.

## Precio Para 1970 Piden Trigueros

Un inmediato pronunciamiento del Gobierno sobre política triguera para 1970 solicitaron ayer al Presidente Frei, por medio de un memorndum, los sembradores detrigo del país.

En el documento señala que desean saber anticipadamente "cómo sea compensado el esfuerzo de sembrar" y reiteran su "firme decisión de producir lo que el país necesita para lo cual piden el otorgamiento de condiciones justas para quienes laboran en el campo".

## Misteriosa Embarcación Frente a Pascua

GRAN REVUELO causó en Isla de Pascua un misterioso barco desconocido, que pasó sin identificarse a las autoridades marítimas de la lejana posesión chilena.

Informaciones proporcionadas a la Gobernación Marítima de Valparaíso, por el Capitán de Puerto de la Bahía de Hanga Piko, señalaron que a la cuadra de Isla de Pascua pasó un barco desconocido que no se identificó, pese a los llamados radiotelegráficos que se le hicieron.

Las características de la misteriosa embarcación correspondían a una nave de turismo. La noticia ha provocado innumerables comentarios en el vecino puerto, donde naturalmente se recordó al misterioso Caleuche, la nave fantasma de los mares Chilenos y otras historias similares.

Por otra parte, se especuló con la posibilidad de que la embarcación que pasó frente a Pascua haya sufrido algún desperfecto en sus sistemas de radio, razón por la cual no contestó los llamados que se le hicieron, pero en todo caso, se estima que si ello sucedía, bien pudo dirigirse a la isla con el fin de conseguir los elementos que le permitieran arreglar sus fallas.

## Convenio en Favor de Pescadores

AL MEDIODIA, en la Sala del Consejo de INDAP, será firmado por los representantes máximos de INDAP e INACAP, un convenio por el cual ésta última institución prestará capacitación profesional adecuada a los pescadores artesanales asociados a aquel instituto.

UNA SERA REINA.- Las cinco atractivas jóvenes que aparecen en el grabado, postulan al cetro de Reina de los festejos que realiza la Escuela de Servicio Social "Alejandro del Río", del Servicio Nacional de Salud, que celebra su 44º aniversario. Todas estudian para obtener el título de Asistente Social, pero por el momento les interesa más ser soberana de esta escuela.

## Los Ferroviarios Prefirieron la DC

El nuevo presidente de los ferroviarios de San Bernardo, Guillermo Cruces Mendoza, aparece en el grabado acompañado del tesorero, Sergio Sotolicchio, y el Secretario de Cultura y Deportes, Sergio Gatica, todos del PDC. Les acompaña el dirigente nacional del gremio, Ernesto Vogel Rodríguez.

Los representantes de la Democracia Cristiana, obtuvieron 440 votos, logrando así un amplio triunfo. Les siguieron, el Partido Radical con 262 votos; el Partido Comunista con 179; Torneros, Mecánicos y otros con 151; independientes alessandristas, 75; Partido Socialista Popular con 44 y Partido Nacional con 35 votos

## Aplicación de Tractor Forestal Articulado

EL INSTITUTO FORESTAL hizo una exhibición de madereo en el Fundo Arquilhue, de la provincia de Valdivia, de una faena combinada con bueyes, tractores normales y articulado, un teleférico y camiones de transporte, dentro de un sector del bosque nativo, compuesto principalmente de raulí y coihue.

Dentro de la introducción de nuevas técnicas que está haciendo el Instituto Forestal, se han realizado estudios sobre madereo, considerando diversas condiciones de terreno y clima y se dan a conocer al sector maderero las experiencias recogidas, por medio de esta clase de exposiciones y también con las publicaciones que sobre las materias en estudio se editan.

Esta experiencia se hizo en el Fundo Arquilhue para aprovechar una faena montada para abastecer el aserradero, en la cual estaban combinados los varios elementos de madereo referidos.

CURSO DE TRACTORES

Entre el 21 y el 30 de abril se llevó a cabo en este mismo fundo el Curso sobre Operación de Tractores Forestales Articulados para preparar operadores de estas máquinas en bosque de pino insigne y bosque nativo.

Este es el primer curso que se realiza en el país para especializar conductores eficientes en la manipulación y mantención de tractores articulados y en la organización de las faenas para hacer expedita su utilización.

Los alumnos que asistieron al curso mencionado contaban, en la totalidad, con experiencia previa en el manejo de tractores agrícolas y de oruga, lo que les permitió una mejor comprensión de la enseñanza impartida.

## No ha Renunciado el Actual Gabinete

EL MINISTRO DE HACIENDA, Andrés Zaldívar, desmintió que existiera crisis de Gabinete. Dijo:

"S. E. no me ha pedido la renuncia, yo no la he presentado, ni los demás Ministros me han dicho que debo renunciar".

"Todos los rumores que se tejen al respecto son absolutamente gratuitos".

POLITICA ECONOMICA

Luego, el Ministro Zaldívar se refirió a la política económica, y explicó que se seguirá aplicando la misma línea actual, pero se ahondará en algunos problemas fundamentales. Es, precisamente, para ello que se está efectuando el estudio de la Comisión que preside el Vicepresidente Ejecutivo de la CORFO, Sergio Molina, que se espera esté terminado en diez días más.

FACULTADES ECONOMICAS

Extraoficialmente se supo, en círculos de Gobierno, que dichas medidas económicas harían precisa pedir facultades extraordinarias al Congreso, pero de carácter estrictamente limitados a las resoluciones económicas que se tomen. No serían ilimitadas.

Por otra parte, el Gobierno también considera, según esas mismas fuentes, la posibilidad de realizar su nueva política económica mediante los actuales instrumentos legales vigentes.

## Se Inauguran Locales Escolares en Bío Bío

El Presidente de la Sociedad Constructora de Establecimientos Educacionales, Hernán Monckeberg Barros, viajará el próximo domingo a Los Angeles para inaugurar 10 nuevos locales escolares en la provincia de Bío-Bío. Con este motivo viajará mañana a esa ciudad el Relacionador Público de esa Sociedad, Fernando Rodríguez, para preparar estos actos.

La comitiva que viajará de Santiago, además del señor Monckeberg, estará compuesta por la señrita Renée Viñas, Directora de Educación Básica; el señor Mario Ortiz, Director de Educación Profesional; el Jefe de Programación de la Sociedad, Arturo Holvigue, y el Jefe del Departamento Construcción con aporte de la Comunidad, Alejandro Widmer.

El lunes, a las 10.30 de la mañana, serán recibidos por el Intendente de la provincia, Guillermo Diez, y otras autoridades locales.

Las escuelas que la Sociedad entrega al Ministerio de Educación son las siguientes: Escuela N.o 6 de Los Angeles; Escuela Barrio O'Higgins, Escuela N.o 1 de Mulchén, Escuela N.o 12 y 18 de Santa Bárbara, Escuela Villa Mercedes, Escuela N.o 2 de Los Angeles, Escuela El Olivo y Escuela 1 y 2 de Nacimiento, e Instituto Comercial Los Angeles.

Se darán por inaugurados también otros locales que han sido terminados y que no será posible a las autoridades visitar. Estos son: Las Escuelas de Los Robles y San Antonio de Duqueco en el Departamento del Laja y las de Las Cabañas, Cehuén Palermo, Los Hinojos, San Luis de Malvén y Casas de Bureo en el Departamento de Mulchén. Todas estas Escuelas fueron construidas por la Sociedad con el aporte de las propias comunidades.

De esta manera, la provincia de Bío-Bío recibe simultáneamente 17 locales escolares que, sin duda, vienen a llenar urgentes necesidades y que significarán un importante impulso a los programas educacionales.

## Hoy los Esperamos a las 18,30 Horas

"Pequeños Pintores" que deberán venir hoy a recibir sus premios, consistentes en dinero en efectivo y en vales para los famosos Juegos DIANA. Los ganadores son los siguientes: Primer Premio, Juan Espinoza Torres; 2 Luisa Gutiérrez N., La Calera; 3 Mauricio Cabrera Pinochet, Valparaíso; 4 Eduardo Castro M. El Melón; 5 Verónica Glidella Fernández, Pudahuel; 6 Luis Antonio Yrulán, Quilpué; 7 Víctor Cofré, Valparaíso; 8 Antonio Parra R., Talca; 9 María Cabrera Pinochet, Villa Alemana; 10 Luis Alberto Riquelme, Curacautín; 11 Manuel Orellana, Maipú; 12 Alejandro Barrera R., La Serena; 13 Francisco Rojas Zapallar; 14 Jannet Arthur Arias, 15 Pablo Cisternas, 16 Luis Robles, 17 Lidia Gello del Pino, 18 Carlos Brito Romo, 20 Jorge Carlos Cifuentes, 21 Salvador Tapia Guzmán, 22 Milka Tiósito, 23 Francisco Acosta, 24 Roberto Marcelo Orellano, 25 Ana María Herrera, 26 Pedro Guglielmetti, 27 Alejandro Rojas, 28 María Hansen, 29 Juan Seguel Jara, 30 Silvia Z., 31 Isabel Robles López, 32 Ana Bahamonde, 33 Humberto Soto, 34 Luz Jiménez Palavicino, 35 Manuel García Romero, 36 Antonio Amava Cortés, 37 Miguel Angel Cueto, 38 Juan Muñoz T., 39 Raúl Medina G., 40 Alberto González, 41 Moisés Núñez, 42 Alberto Jara R., 43 Julio Hurtado P., 44 Carlos Alberto Cortés, 45 Carmen Díaz, 46 Lucy Herrera, 47 César Andrade, 48 Sergio Godoy, 49 Esther Berríos, 50 Rodrigo Acuña, 55 Nenin Martí, 56 Alejandro Rodríguez, 57 Manuel Contreras, 58 Hugo Correa, 59 Ernesto Burgos, 60 Marcelino Soto, 61 Arturo Romero, 62 Rodrigo Benítez, 63 Anita María Oviedo, 64 José Alfredo Carrillo, 66 Juan Carlos Aguirre, 67 Diego Fernández, 68 Antonio Correa T., 69 Felipe González, 70 Roberto Torres, 71 Jorge Zúñiga, 72 Soledad Alfaro, 73 Alberto Arriagada, 74 Florencia González, 75 Nieves Ortiz, 76 Gerardo Solari, 77 Orlando Leiva, 78 Francisco Núñez, 79 Tomás Jopia, 80 Homero Fuentes, 81 Octavio Gatica, 82 Félix Torres, 83 Rosita Molina, 84 Manuel Rojas, 89 Gonzalo Soto, 90 Mario Catalán, 92 Rafael Curvaial, 93 Carmen Silva, 94 Roberto Vásquez, 95 Enrique Rodríguez, 96 Alejandro Fuenzalida, 97 Ernestina Gómez, 98 Francisco Romero, 99 Luis Alberto Muñoz y 100 Nelly Antuña.

# RACIONAMIENTO ELECTRICO

La Superintendencia de Servicios Eléctricos, Telecomunicaciones y Gas ha dispuesto una disminución en el racionamiento de energía eléctrica que actualmente se aplica.

Esta reducción del racionamiento entrará en vigencia a contar de la semana que se inicia el lunes 12 del pte., durante la cual se racionarán solamente los sectores impares. La semana siguiente, a partir del lunes 19, corresponderá racionar los sectores pares. En esta forma se continuará en semanas sucesivas y alternadamente entre los sectores pares e impares, hasta nuevo aviso.

El horario de racionamiento será de 8 a 20 horas. Sin embargo, y de acuerdo a las disponibilidades de energía, se contempla reponer el suministro alrededor de dos horas al mediodía, para disponer especialmente de los servicios de agua, ascensores y refrigeración. Asimismo, podrán ser reducidos los horarios de desconexión.

Para una mejor explicación, detallamos los sectores que se racionarán en las próximas tres semanas del mes de mayo:

| | Semana del 12 al 16 | Del 19 al 23 | Del 26 al 30 |
|---|---|---|---|
| | sector a racionar | sector a racionar | sector a racionar |
| LUNES ... ... ... ... | 1 | 2 | 1 |
| MARTES ... ... ... ... | 3 | 4 | 3 |
| MIERCOLES ... ... ... | 5 | 6 | 5 |
| JUEVES ... ... ... ... | 7 | 8 | 7 |
| VIERNES ... ... ... ... | 9 | 10 | 9 |

**Sábados, domingos y festivos, no hay racionamiento.**

Las consultas que deseen formular con relación al racionamiento, serán atendidas en nuestras oficinas, cuyas direcciones y teléfonos se señalan:

**SANTIAGO**

| | |
|---|---|
| Santo Domingo 789, teléfonos | 32369 y 393143 |
| Monjitas 636, teléfono | 36508 |
| Compañía 1393, teléfono | 64696 |
| Romero 3234, teléfono | 94651 |
| Independencia 1151, teléfono | 373834 |
| P. de Valdivia 3408, teléfono | 496166 |
| Portugal 666, teléfono | 30783 |
| Providencia 1982, teléfono | 496164 |
| Matucana 779, teléfono | 94965 |
| Recoleta 473, teléfono | 373255 |
| San Diego 2214, teléfono | 52177 |
| Sta. Rosa 42, teléfono | 398471 |

**SAN MIGUEL**

| | |
|---|---|
| G. Avda. J. M. Carrera 4432, teléfono | 52194 |
| LA CISTERNA | |
| G. Avda. J. M. Carrera 8006 | 581325 |
| SAN BERNARDO | |
| Freire 636, teléfono | 591424 |
| TALAGANTE | |
| Av. Peñaflor 887, teléfono | 76 |

**CHILECTRA**

1.600 MILLONES

DOMINGO 11 DE MAYO

Polla

ENTERO Eº 160.- VIGESIMO Eº 8.-

Este sorteo beneficia a la Soc. de Asistencia y Capacitación. Ex Soc. Protectora de la Infancia.

Autorizada por Decreto Supremo del
Ministerio de Hacienda N° 516
21 de Enero de 1949

B A L A N C E  G E N E R A L

# SOCIEDAD CRIADORES DE CABALLOS FINA SANGRE DE CARRERA Y TATTERSALL S. A.

| | |
|---|---|
| Capital Autorizado | E° 300.000.- |
| Capital Suscrito | E° 300.000.- |
| Capital Pagado | E° 300.000.- |
| Reservas | E° 1.429.658,25 |

Correspondiente al Ejercicio comprendido entre el 1° de Enero y el 31 de Diciembre de 1968.-

| A C T I V O | Ejercicio Actual Parciales E° | Ejercicio Actual Totales E° | Totales Ejercicio Anterior E° |
|---|---|---|---|
| I.- ACTIVO DISPONIBLE | | | |
| Caja | 12.956,39 | | |
| Bancos | 228.097,44 | 241.053,83 | 65.204,73 |
| II. ACTIVO REALIZABLE | | | |
| a) Inversiones de fácil liquidación: | | | |
| Acciones y Bonos | 237.932,13 | | |
| b) Existencias: | | | |
| Almacen | 5.316,69 | | |
| Clínica y Medicamentos | 4.713,35 | | |
| Forraje | 52.010,06 | | |
| c) Valores por Cobrar a corto plazo: | | | |
| Cuentas Corrientes (s.deud) | 1.283.543,53 | | |
| Varios Deudores | 609.906,49 | | |
| Letras por Cobrar | 745.699,01 | | |
| Anticipos | 8.280,59 | 2.947.401,85 | 2.019.435,69 |
| III. ACTIVO TRANSITORIO | | | |
| Emprestito Fisco Ley N°1684 | 1.307,06 | 1.307,06 | ——— |
| Sumas Parciales | | 3.189.762,74 | 2.084.640,42 |
| IV. ACTIVO INMOVILIZADO | | | |
| Biblioteca | 772,36 | | |
| Propiedades | 1.044.524,95 | | |
| Instalaciones | 26.257,42 | | |
| Caballares en Servicio | 4.188,35 | | |
| Muebles, Utiles y Enseres | 65.689,25 | 1.141.432,33 | 1.006.470,43 |
| TOTALES | | 4.331.195,07 | 3.091.110,85 |

| P A S I V O | Ejercicio Actual Parciales | Ejercicio Actual Totales | Totales Ejercicio Anterior E° |
|---|---|---|---|
| I. PASIVO EXIGIBLE | | | |
| a) A corto plazo: | | | |
| Cuentas por Pagar | 74.832,48 | | |
| Documentos por Pagar | 1.243.402,05 | | |
| Fondo Fomento y Exportac. | 157.893,82 | | |
| Impuestos Retenidos y Otros | 494.255,76 | | |
| Traspasos de Ventas | 7.348,50 | | |
| Cuentas Corrientes (s.acreed.) | 464.575,33 | | |
| Provisión Impto. Renta | 44.408,18 | | |
| Provisión Impto. Gan. de Cap. | 2.786,97 | 2.489.503,09 | 1.666.269,18 |
| II. PASIVO TRANSITORIO | | | |
| Intereses Percibidos y no Ganados | 14.449.- | | |
| Operaciones Pendientes | 6.117,94 | 20.566,94 | 9.838,91 |
| Sumas Parciales | | 2.510.070,03 | 1.676.108,09 |
| III. PASIVO NO EXIGIBLE | | | |
| Capital y Reservas: | | | |
| Capital Autorizado, Suscrito y pagado, dividido en 300.000 acciones de E° 1.-c/u | 300.000.- | | |
| Reservas Sociales: | | | |
| Fondo de Reserva Legal | 8.428,75 | | |
| Fondo de Amortizaciones | 687,07 | | |
| Fondo Futuros Dividendos | 91.093,68 | | |
| Otras Reservas: | | | |
| Fluctuación de Valores | 209.457,32 | | |
| Reservas Reglamentarias: | | | |
| Revalorización Capital Propio | 1.049.170,51 | | |
| Revalorización Bienes Raíces | 70.820,92 | 1.729.658,25 | 1.379.009,19 |
| Utilidad del Ejercicio | 125.435,53 | | |
| Menos: Art 35 N°2 Ley Renta | 33.968,74 | 91.466,79 | 35.993,57 |
| TOTALES | | 4.331.195,07 | 3.091.110,85 |

## C U E N T A S  D E  O R D E N

| D E B E | | | H A B E R | | |
|---|---|---|---|---|---|
| Acciones del Directorio en Garantía | 2.100.- | 2.100.- | Garantía del Directorio | 2.100.- | 2.100.- |

## C U E N T A S  D E  R E S U L T A D O

| P E R D I D A S | Ejercicio Actual Parciales E° | Ejercicio Actual Totales E° | Totales Ejercicio Anterior E° |
|---|---|---|---|
| 1) DEPRECIACIONES Y CASTIGOS | | | |
| Inmovilizado | 49.886,09 | | |
| Deudas Incobrables | 2.346,77 | 52.232,86 | 10.438,69 |
| 2) GASTOS | | | |
| a) Gastos Generales | | | |
| Sueldos, Jornales y Gratificaciones | 431.914,02 | | |
| Leyes Sociales | 69.014,14 | | |
| Primas de Seguros | 3.954,47 | | |
| Conservación Activo Inmovilizado | 18.101,83 | | |
| Propaganda, Publicaciones y Circulares | 6.977,86 | | |
| Bonificaciones en Herrajes, Pesebreras, Traslados, etc. | 21.675,76 | | |
| Gastos de Representación y Delegación a Clásicos Extrajeros y Provincias. | 12.173,94 | | |
| Gastos Comunes Oficinas | 12.892,68 | | |
| Luz, Agua, Gas y Teléfono | 35.208,98 | | |
| Material de Escritorio, Movilización, Almuerzos, Gastos Menores, etc. | 43.684,49 | 655.795,17 | 555.233,95 |
| b) Gastos Tributarios | | | |
| Contribuciones | 9.078,13 | | |
| Impuesto Casa de Martillo | 100.327.- | | |
| Patentes | 4.365,78 | | |
| Impuestos Varios | 39.371,52 | | |
| Impuesto s/Intereses y Descuentos | 2.186,67 | 155.329,10 | 94.682,07 |
| c) Gastos Financieros | | | |
| Intereses y Descuentos | 54.951,42 | 54.951,42 | 21.806,50 |
| 3) PROVISIONES | | | |
| Impuesto 1a. categoría | 44.408,18 | | |
| Imp. Ganancias de Capital | 2.786,97 | 47.195,15 | 10.000.- |
| 4) REMUNERACION DEL DIRECTORIO | | | |
| Sueldos | 15.680,28 | | |
| Participación en Utilidad | 5.339,11 | 21.019,39 | 13.977,39 |
| 5) REVALORIZACION CAPITAL PROPIO | | | |
| Ajuste N°2 Art.35, Ley de la Renta | 33.968,74 | 33.968,74 | 9.276,80 |
| SUMAS | | 1.020.491,83 | 715.415,40 |
| Utilidad del Ejercicio | 125.435,53 | | |
| Menos N° 2 Art. 35 Ley de la Renta | 33.968,74 | 91.466,79 | 35.993,57 |
| TOTALES | | 1.111.958,62 | 751.408,97 |

| G A N A N C I A S | Ejercicio Actual Parciales E° | Ejercicio Actual Totales E° | Totales Ejercicio Anterior E° |
|---|---|---|---|
| Almacén, Clínica y Forraje | 32.373,97 | | |
| Comisiones | 1.015.639,37 | | |
| Arriendo de Pesebreras e Ingresos Varios | 32.488,02 | | |
| Dividendos Recibidos | 120.- | | |
| Intereses | 31.137,26 | 1.111.958,62 | 751.408,97 |
| | | 1.111.958,62 | 751.408,97 |

FLORENTINO VICENTE MARTINEZ
Contador
Registro N° 11.316 Licencia N° 9.413

GONZALO LARRAIN GANDARILLAS
Gerente

CERTIFICADO INSPECTORES DE CUENTAS

Certificamos haber revisado el presente Balance con los saldos del Libro Mayor y lo hemos encontrado conforme.

HERNAN FERRER ECENAU
Inspector de Cuentas

GUILLERMO URQUIDI FIGUEROA
Inspector de Cuentas

CURSOS DE ECONOMIA DOMESTICA
Se encuentran abiertas las matrículas para los adicionales Cursos de Economía Doméstica de la Consumidores de Gas de Santiago.
Las inscripciones serán limitadas y se [illegible] abiertas en Santo Domingo 1061, 2° hall, 2° Piso 15, unicamente los días: Lunes 12 - Miércoles [illegible] nes 16 en la mañana.
CURSOS PARA DUEÑA DE CA[illegible]
Comenzarán el Lunes 19 de Mayo. Los días Lunes, Miércoles y Viernes. Mañana 10 A.M. Tarde 3 P.M.
CURSOS PARA EMPLEADAS DOMÉS[illegible]
Comenzarán el Martes 20 de Mayo. Los días Martes y Jueves de 3 a 5 P. M.. Este curso es [illegible]
GASCO
CIA. DE CONSUMIDORES DE GAS DE SANTIAGO

DAPRO
DIRECCION DE APROVISIONAMIENTO DEL E[illegible]
AMUNATEGUI N° 66 - CASILLA [illegible]
SANTIAGO
"PROPUESTA PUBLICA N. 37"
27 DE MAYO DE 1969 - A LAS 12 [illegible]
POR: FORMULARIOS VA[illegible]
DESTINO: ASMAR (TALCAHUA[illegible]
BASES Y ANTECEDENTES
pueden solicitarse en el 4° Piso,
Departamento de Adquisiciones, de 9.30 a [illegible]
EL DIRECT[illegible]

CONFERENCIA
El profesor Joszef Bog[illegible] Presidente del Instituto Húng[illegible] de Relaciones Culturales, dará el Salón de Honor de la Uni[illegible] sidad de Chile, hoy viernes, a la[illegible] horas, una conferencia sobre "[illegible] Problemas del Desarrollo eco[illegible] mico a la luz del pensamie[illegible] contemporáneo".
La Conferencia del Profe[illegible] Bognár cuenta con el alto pat[illegible] nio del Ministerio de Educación [illegible] la Universidad de Chile.

SERVICIO MEDICO NACIONAL DE EMPLE[illegible]
CONCURSO MEDICO
Llámase a Concurso Médico para proveer el [illegible] cargo:
Un "MEDICO JEFE" para el Equipo de Sa[illegible] con seis horas de jornada diaria, quinquenio [illegible] Asignación de Responsabilidad.
Entrega de bases reglamentarias y recibo de [illegible] ciones, hasta el 5 de junio de 1969, a las 12 ho[illegible] Oficina de Partes, Bandera N° 72, 5° piso, Sant[illegible] las Secretarias de sus Regionales.
VICEPRESIDENTE EJE[illegible]

SASTRE ESPAÑOL
MARTIN MURO RADA
Siempre a sus órdenes.
Departamento Técnico
ESTADO 91
Oficina 507 -
5. Piso

BOXERS CACHORROS FINA RAZA
Venta, precios razonables.
Llamar teléfono
-87913-

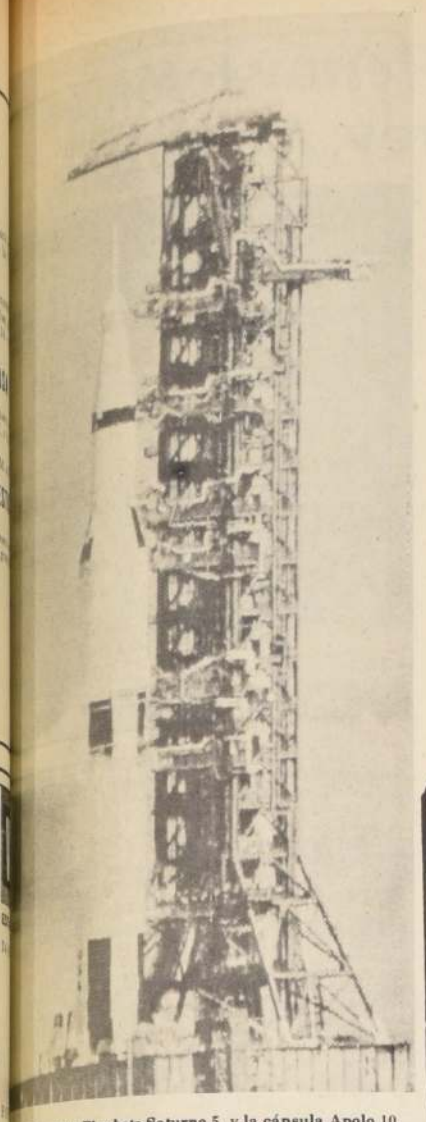

...dy.- El cohete Saturno 5 y la cápsula Apolo 10, ...da en su cabeza, lista para ser lanzada el próximo ... 18, ofrecen el aspecto que capta la fotografía durante ... minuciosos ensayos previos. La cápsula circunvolará la ... a corta distancia, preparando el próximo descenso en ...

Foto UPI

*Tres puntos discuten en Cartagena*

# Se Espera Lograr una Fórmula de Transacción

CARTAGENA (Colombia), 8 (UPI).— Las diferencias sobre integración que distancian a los países participantes en la reunión andina, cuyas deliberaciones se adelantan desde el lunes en esta ciudad del mar Caribe, parecían superar hoy al optimismo que anima a las delegaciones para llegar a un acuerdo, situando las negociaciones, por tanto, en un nivel crítico.

Las diferencias giran en torno al proyecto original del Pacto Andino, elaborado hace un año y apoyado por Bolivia, Chile y Colombia, países a los cuales parece secundar Ecuador, y las reformas fundamentales propuestas por Venezuela y Perú, en documentos separados.

La situación se está tornando crítica debido a que Chile y Colombia se muestran inflexibles en la defensa del proyecto original y glosan las modificaciones propuestas por Venezuela, en una discusión que tiene virtualmente dividida la reunión de Cartagena.

Un vocero de la delegación venezolana manifestó hoy que su país está animado por "un propósito conciliador", pero advirtió que sólo podrá llegarse a un entendimiento si se tienen en cuenta las tesis de Venezuela y se incorporan en un proyecto global.

La delegación del Ecuador comenzó a trabasimilar a la de Venezuela, es decir, de transacción, y propugna también porque sus puntos de vista sean incluidos en un nuevo proyecto general del Pacto Andino.

La delegación del Perú sostiene una posición jar firmemente con la llegada del jefe de la representación, José Ponds Vizcaíno, para lograr mayores ventajas en favor de su país, como nación de menor desarrollo económico relativo.

Tras un receso de dos días en su trabajo de sesiones plenarias, las delegaciones volvieron hoy a reunirse para escuchar nuevos planteamientos de Venezuela, de una parte, y Chile y Colombia, de la otra, en un esfuerzo por superar las diferencias.

Los observadores consideran que puede llegarse a un texto unificado, en el cual se contemplen los puntos de vista de Venezuela y de Colombia y Chile.

La posible fórmula de avenimiento, sería la siguiente:

1) Admitir la tesis del arancel común para ser adoptado, en un plazo fijo.

2) Mientras se cumple la fase prevista en el punto anterior, regirá en el área un arancel mínimo común.

3) Se puede aceptar la liberación término incierto, sugerida también por Venezuela, pero fijando la cuantía de los ítems y sus correspondientes productos, siguiendo al efecto la nomenclatura arancelaria de Bruselas y de la Asociación Latinoamericana de Libre Comercio.

## Mercado Monetario Mundial Sufre Grave Desequilibrio

LONDRES, 8 (ANSA).—Los rumores referentes a una inminente revaluación del marco alemán siguen influyendo negativamente en el equilibrio del Mercado Monetario Internacional y en el curso de la libra.

Esta mañana, en la apertura, la moneda británica perdió siete puntos, respecto al curso de clausura de ayer por la noche, descendiendo a 2,3825 dólares.

Prácticamente, la libra se encuentra ya en los márgenes más bajos de las oscilaciones permitidas, en base a la paridad con el dólar, después de la devaluación. También hoy el Banco de Inglaterra intervino en su apoyo.

Los rumores referentes a la revaluación del marco, la inminencia de la reunión periódica de los Gobernadores de los Bancos Centrales, en Basilea, la irrefrenable carrera hacia el marco (según algunos cálculos efectuados por expertos de la "City", sólo ayer dos mil millones de dólares habrían sido convertidos en marcos), y las voces de una posible devaluación del franco francés, crearon una situación que se define como "fluida".

## Nueva Depuración de Periodistas en Praga

PRAGA, 8 (ANSA).- Una depuración fue efectuada ayer por el Gobierno eslovaco en los máximos órganos de información de la región. Los cambios los reproduce hoy el diario "Rude Pravo" —órgano del Partido Comunista checoslovaco—, sin precisar los nombres de los periodistas alejados. Los nuevos nombramientos se refieren a la dirección local de la radio, la televisión, el Instituto de Cine, la Dirección de la Oficina eslovaca para la Prensa y la Información. El mismo diario da los nombres de las personas que han venido a ocupar los cargos que quedaron vacantes.

## Ex General Soviético Preso por Apoyar a los Tártaros

MOSCU, 8 (UPI).—El ex general soviético Piotr G. Grigorenko, considerado líder de un grupo político disidente, fue detenido bajo acusación de difamar al Estado soviético, según se anunció hoy en fuentes informadas.

Grigorenko, de 63 años, fue arrestado en Tashkent, en el Uzbekistán soviético, a donde se había trasladado para asistir al juicio incoado contra once tártaros de Crimea, a quienes se acusa de participar en una manifestación nacionalista.

Un volante que circuló en Tashkent declara que el ex general es "antisoviético" y que "el llamado movimiento de los tártaros de Crimea" se está haciendo también cada vez más antisoviético en carácter, por lo que sus líderes sufrirán las consecuencias de esto". En fuentes fidedignas se afirmó que Grigorenko es uno de los líderes del movimiento.

La policía realizó un minucioso registro en el apartamento de Grigorenko en Moscú, y en los hogares de por lo menos seis de sus amigos y partidarios.

Grigorenko, que en el mes de noviembre último denunció el "totalitarismo" que se esconde tras la máscara de la llamada "Democracia Soviética" llegó a Tashkent el día 3.

Los informantes dicen que el general había recibido una petición firmada por 2.000 tártaros, en la que se solicitaba que tomara parte en la defensa de los once acusados en el juicio que debía iniciarse mañana. El proceso ha sido aplazado indefinidamente.

Según afirman las fuentes, se advirtió a Grigorenko que si se dirigía a Tashkent sería detenido.

*Como los antiguos egipcios*

## Heyerdahl Atravesará el Atlántico en Bote de Papiro

SAVONA, 8 (ANSA).— El navegante noruego Thor Heyerdahl partió de su villa de Colla Micheri, en las colinas cerca de Laigueglia, en la costa de Liguria, Niza, desde donde continuará en avión con destino a Safi, en Marruecos.

De Safi el "señor Kon Tiki", como le llaman recordando su famosa travesía del Pacífico en balsa, comenzará una nueva expedición. Junto con otros seis compañeros, cruzará el Atlántico desde Africa del Norte a Sudamérica a bordo de un pequeño barco construido con hojas de papiro, al igual que las embarcaciones de los antiguos egipcios.

Heyerdahl quiere demostrar que es posible un vínculo entre las antiguas civilizaciones de los dos continentes, la egipcia en Africa y las maya y azteca en América.

"A este respecto —dijo el navegante—, hay dos opiniones difundidas: la primera, que algunos viajeros llevaron la civilización de Oriente a Occidente. De acuerdo a la segunda, en cambio, los aztecas habrían llegado a América procedentes de Egipto, gracias precisamente a las corrientes marinas. Yo no quiero demostrar nada. Quiero ver."

*5 años más*

## Hoover Piensa Seguir Dirigiendo el FBI

J. Edgar Hoover.

WASHINGTON, 8. (UPI).— J. Edgar Hoover desmintió categóricamente los rumores según los cuales podría separarse de la Dirección de la Oficina Federal de Investigaciones (FBI) y afirmó que proyecta mantenerse muchos años más en el cargo para afrontar la "crisis" de la sociedad norteamericana.

Hoover, quien cuenta 74 años de edad y celebra su cuadragésimoquinto aniversario como director de la FBI, respondió por carta a una serie de preguntas.

"En vísperas del 10 de mayo de 1969, veo el futuro con optimismo", dice en su respuesta. "Creo firmemente que afrontaremos las dificultades por venir y espero compartir por muchos años los esfuerzos por hacer cumplir la ley a fin de que nuestra sociedad sea más segura".

Hoover reiteró así una declaración similar, hecha al cumplir 70 años. Pasará su inminente aniversario al frente de la institución "como otro día cualquiera de trabajo". Sin embargo, como se trata de un sábado, sus allegados estiman que probablemente pasará la tarde en el hipódromo, pues las carreras de caballos constituyen uno de sus intereses.

*En defensa de un espía*

## Gran Bretaña Amenaza con Ruptura a la URSS

LONDRES, 8 (UPI).— Gran Bretaña advirtió a la Unión Soviética que podría suspender las relaciones comerciales y culturales entre ambos países si el Kremlin procesa por espionaje al catedrático británico Gerald Brooke.

La información la dieron hoy fuentes diplomáticas fidedignas, señalando que Moscú aprovecha el caso de Brooke, actualmente encarcelado por los soviéticos, para presionar por la libertad de Peter y Helen Kroger, condenados a 20 años en Gran Bretaña por espionaje en favor de la Unión Soviética.

Gran Bretaña se ha negado a canjear a los esposos Kroger por Brooke, apoyado en su actitud por la opinión pública que califica de chantaje la posición soviética.

## Dramáticas Psicosis Trae Consigo Cambio de Corazón

*Desconcertante estudio de un psiquiatra.*

MIAMI, 8 (UPI).— El doctor Donald T. Lunde, psiquiatra californiano vinculado con los pacientes de trasplantes cardíacos efectuados en el hospital de la Universidad de Stanford, informó por primera vez que los sobrevivientes de tales operaciones han experimentado cambios emotivos y diferentes tipos de psicosis.

Lunde, psiquiatra residente del hospital, declaró ayer ante la Asociación Norteamericana de Psiquiatría que en dos casos de los nueve injertos cardíacos realizados en Stanford en 1968, los pacientes desarrollaron psicosis "muy severas", en tanto que otro presenta un caso menos grave.

Los cambios experimentados por los otros fueron calificados de "dramáticos" por Lunde, aunque no necesariamente perjudiciales para el enfermo.

"Un hombre de 42 años que había recibido el corazón de un joven de 20, sintió que había nacido de nuevo y cree que ahora tiene nuevamente 20 años —declaró el psiquiatra—. Otro que recibió el órgano cardíaco de un destacado ciudadano local (hecho que puso al leer los periódicos) manifestó que había "recibido el corazón de un buen hombre" y que tenía "la obligación de hacer honor a las normas con que ha vivido ese hombre".

Lunde reveló que las complicaciones emotivas aparecen a menudo cuando las personas aceptadas para efectuarles el trasplante se ven obligadas a esperar mucho tiempo antes que aparezca un donante. Un hombre, después de aguardar tres meses y medio, desarrolló una ansiedad y una depresión tales que se dio a la bebida, arrastrando a su esposa a una tentativa de suicidio.

Cuando se le efectuó el injerto mientras él se hallaba en la unidad postoperatoria, bajo el cuidado intenso de médicos y enfermeras, su esposa se hallaba en la sala de psiquiatría en el piso inferior.

El médico declaró luego que varias personas que tenían el propósito de suicidarse ofrecieron sus corazones para trasplantes. Narró el caso de un médico que sufría de fuerte depresión que suplicó varias veces a uno de los cirujanos especialistas en injertos cardíacos que le efectuara un trasplante porque va había sufrido tres ataques y no podría vivir mucho más tiempo.

Su esposa, de quien había separado varios meses antes, dijo al especialista que se sentía culpable de que tuviera tanto empeño en lograr que se le injertara un nuevo órgano cardíaco, porque, dijo, estaba convencida de que en su caso era nada más que una manera de suicidarse.

Poco después se supo que tenía una póliza de seguro de vida que debía expirar en sólo unos meses y quería que se le efectuara la operación —seguro de morir— para que el dinero del seguro pudiera ser recibido por sus hijos.

"Este paciente pedía al cirujano que se convirtiera en un agente de su muerte —dijo Lunde—, desde luego no fue aceptado como paciente de trasplante".

*Elecciones francesas.*

## Poher "No Quiere" Pero Será Candidato Seguro

PARIS, 8 (ANSA).— El cuerpo electoral francés, aproximadamente 29 millones de electores, se rejuvenecerá con ocasión de las próximas elecciones presidenciales: 250 mil jóvenes, que no participaron ni en el referéndum del 27 de abril, ni en las elecciones legislativas de junio de 1968, por no estar inscritos todavía en las listas electorales, votarán el primero de junio y en el eventual balotaje del quince del mismo mes.

El Senado votó anoche por unanimidad un proyecto de ley, ya adoptado por la Cámara de Diputados, que modifica algunas normas del código electoral y permite a todos los jóvenes que sean mayores de edad antes del 31 de mayo, ser inmediatamente inscritos en las listas electorales. Se calcula que serán unas doscientas cincuenta mil personas, cuyo voto podría ser determinante para la elección del futuro Presidente de Francia.

La medida fue apoyada por Alain Poher, Presidente interino, quien logró que el Gobierno no se opusiera a la deliberación urgente del Senado sobre el citado proyecto de ley.

PARIS, 8 (UPI). — El Presidente interino Alain Poher dijo hoy que podría presentarse como rival del ex Primer Ministro Georges Pimpidou en las elecciones presidenciales del mes próximo y los observadores políticos opinaron que ello entrañaría una seria amenaza para las aspiraciones del candidato degaullista.

"No me propongo ser candidato, no deseo serlo, pero podría verme obligado a ello", dijo Poher en una rueda de prensa.


In Memoriam

...motivo de ...plirse el 2º aniver... del fallecimiento ... inolvidable

...nita Ester ...varez Espinoza (Q.E.P.D.)

...se le oficiará una misa por ...eno descanso de su alma ...mingo 11 del pte. a las 10 ... en la capilla del ...nterio General.

...que la conocieron en vida y ...chos ruegan por ella ...ndo a la Santa Misa y ...a hasta su sepultura

SU HIJO
Manuel Valdivieso Alvarez

ORGANIZACION KAPPES

COMPAÑIA DE SEGUROS LA FERROVIARIA

Pago de Dividendo

El Directorio acordó entregar a los señores accionistas el dividendo de E° 0.125 por acción, aprobado por la última Junta General Or

El pago se efectuará en las Oficinas de la Compañía, a partir del 26 del presente, y para estos efectos el Registro de Transferencias permanecerá cerrado desde el 14 al 23 de Mayo, ambas fechas inclusive.

Santiago, 9 de Mayo de 1969.
EL GERENTE GENERAL.

†

Damos nuestros más sinceros agradecimientos a todas las personas que nos acompañaron en los funerales de nuestro querido deudo.

ALEJANDO ESPINOZA
(Q.E.P.D.)
La familia


## EL MUNDO DE UNA MIRADA

### Tregua por Buda

Buda sereno

SAIGON, 8 (UPI).—Las fuerzas combatientes aliadas, sudvietnamesas y norteamericanas, observarán una tregua de 24 horas, el 30 de este mes, con motivo del aniversario del nacimiento de Buda, según se informó hoy.

El primer anuncio fue hecho por la televisión de Saigón, cuando se leyó una resolución del Gobierno del Presidente Nguyen Van Thieu, informando sobre la tregua, en lo que respecta a las fuerzas sudvietnamesas. Posteriormente, un vocero de la misión militar norteamericana dijo que las tropas de Estados Unidos en Vietnam también observarán la tregua.

### Motín a Bordo

LIMA, 8 (ANSA).—La tripulación de un barco mercante de bandera inglesa, compuesto en su mayoría por ciudadanos chinos, se amotinó y pretendió arrojar al mar al capitán.

Efectivos de la Guardia Republicana de la Marina de Guerra y de la Policía de Investigaciones del Perú, debieron intervenir a solicitud de la máxima autoridad de la nave para sofocar la rebelión.

Los tripulantes chinos se rebelaron contra el capitán del "Amairic", que se encuentra fondeado en el vecino puerto de El Callao, porque éste pretendió decomisarle al tripulante chino Chao Man May Chum, el dinero producto de la venta de algunos cajones de whisky que fueron introducidos ilegalmente.

Según versiones extraoficiales, un tripulante resultó herido al tratar de agredir al capitán.

### Represión no Sirve

RIO DE JANEIRO, 8 (ANSA).— Al presentar su saludo de despedida a los Ministros del Superior Tribunal Militar, el ex Presidente de esa Corte, general Olimpio Mourao Filho (uno de los líderes de la revolución de marzo de 1964) dijo que "la represión no es la solución adecuada para los problemas brasileños".

El general Moura Filho condenó el régimen presidencialista, defendiendo un régimen parlamentarista formado por dos Cámaras. "El régimen presidencialista —señaló—, no sirve para el Brasil, ni para ningún país del mundo".

Defendió también el pluripartidarismo como "esencia del régimen democrático".

### Queman los Muertos

Menos tumbas

MADRID, 8 (ANSA).—Madrid, Barcelona, Las Palmas y Palma de Mallorca contarán en breve con hornos de incineración de cadáveres para hacer frente a la falta de espacio en los cementerios y, al mismo tiempo, atender a las peticiones de algunas colectividades extranjeras habituadas a esta práctica necrológica. En Palma de Mallorca, por ejemplo, en 1967 fallecieron unos trescientos extranjeros.

### Civilización Remota

CHIAVARI, 8 (ANSA).— Ya en el octavo siglo antes de Cristo los ligures eran expertos navegantes y hábiles comerciantes. Confirmación de ello se tuvo en Chiavari (provincia de Génova), en el curso de excavaciones en la necrópolis prerromana descubierta diez años atrás por pura casualidad. Las urnas funerarias halladas en la necrópolis demuestran claramente esas aptitudes, así como los objetos de bronce, que volvieron a ver la luz en estos días, después de casi treinta siglos.

### Retornaría Cardenal

Cardenal Beran

CIUDAD DEL VATICANO, 8 (ANSA).— El Cardenal Josef Berán, Arzobispo de Praga, se dispondría a retornar a su país, según rumores que corren en los ambientes vaticanos. Al parecer, las autoridades de Praga le concedieron el permiso en atención a sus precarias condiciones de salud y la avanzada edad de 80 años.

### Rockefeller Tendrá Asesores

NUEVA YORK, 8 (UPI).— El Gobernador del Estado de Nueva York, Nelson Rockefeller, incluyó en el grupo de asesores que lo acompañarán en su próxima gira por América Latina al destacado banquero William A. Butler y al profesor Clark Reynolds.

Butler, jefe economista del Chase Manhattan Bank, y Reynolds, que es educador asociado en la Facultad de Economía de la Universidad de Stanford, aconsejarán al Gobernador en cuestiones de finanzas y comercio, junto con el ex presidente de la Junta Directiva del Banco Mundial, George D. Woods.

### Molestan, Pero Poco

Bravos soldados

BRIDGETOWN (Barbados), 8 (UPI). — El líder rebelde de Anguila, Ronald Webster, denunció hoy en esta capital que los paracaidistas británicos desembarcados en su isla están "molestando" a las mujeres anguilanas.

Webster instó, igualmente, a que las tropas británicas sean retiradas de Anguila lo antes posible, porque, según dijo, están "rebajando las normas morales" de la isla.

"Los paracaidistas han estado molestando a las anguilanas y su comportamiento conducirá, eventualmente, al nacimiento de centenares de bastardos", observó.

*Jorge Barcia: Debe demostrar esta noche que en realidad es superior al argentino Duarte.*

Los dos creen ganar

# BARCIA Y DUARTE EN UNA REVANCHA MUY HISTORIADA

Tres combates internacionales en el ring de Nataniel.

ESTA NOCHE CONTINUA el boxeo en el Estadio Nataniel. Reunión triple internacional con la participación de dos nuevos que prometen (Luis Muñoz y Héctor Molina), y uno que busca rehabilitación (Jorge Barcia). El ex campeón panamericano de la categoría liviano, Luis Muñoz, subirá a hacer su debut internacional frente al argentino Oscar Montes de Oca, conocido nuestro, que ya estuvo por estos lados cuando vino a combatir con Jorge Barcia. La segunda pelea internacional ha sido encomendada a la nueva figura joven del boxeo chileno, Héctor Molina, que tendrá como examinador a un muchacho argentino que en su patria tiene casi los mismos apronites que el nuestro. Hace poco que comenzó y los entendidos le auguran un futuro halagüeño; su nombre es Víctor Verón y combatirá 8 rounds. De fondo, la revancha de una pelea que hace 15 días produjo los más encontrados comentarios. Ni el público, ni los especialistas, lograron unanimidad en el criterio, con relación al fallo. La pelea fue estrecha, de no muy buena técnica; pero muy animada durante los 10 rounds. Las tarjetas dieron ganador a Jorge Barcia, campeón de Chile; pero Ubaldo Duarte alegó lo contrario y a quien quiso oirlo le expresó su desagrado. Por su parte, el chileno, ni el mínimo asomo de alegría en su rostro. El también tenía su explicación: no estaba programado y su preparación no era de las mejores. Le costó hacer la categoría gallo, la que debe ir pensando abandonar pronto. Los medios lógicos que se emplean para estos casos, hacen mella en el físico del campeón chileno. Duarte, por su parte, un gallo neto, luchador y movedizo, está ansioso por encontrarse de nuevo con un hombre que para su criterio, no es superior. Esta noche, será distinto. Barcia dice que todo será diferente; Duarte espera aclarar las cosas, porque tiene mucho interés en regresar pronto a su patria a buscarle pleito a Víctor Cárdenas, su compatriota, por la corona argentina de los pesos gallos. Hoy, entonces, 10 rounds para una esperada revancha.

*La izquierda de Duarte amenaza a la línea alta de Barcia. Ocurrió esto en el combate anterior. Esta noche se vuelven a enfrentar en una revancha muy esperada.*

# Mucha Renovación en Hockey Argentino

NUEVAMENTE su cotización como árbitro internacional, reconocida no sólo en nuestro medio, le valió a Carlos Castillo, ser invitado a presenciar el desarrollo de una competencia en el extranjero. Esta vez, no como refere del toneo. Más bien como observador imparcial del desempeño referil de los argentinos.

El activo e inquieto jefe de los árbitros chilenos que ha promovido con éxito varios cursos a nivel nacional y que ha impulsado el perfeccionamiento de sus miembros, vio el Torneo Internacional de San Juan, Argentina, verdadero muestrario del hockey trasandino, anfitrión del Mundial de 1970.

Y entre las cosas notorias observadas por Carlos Castillo, hay no sólo una, sino que numerosas que bien merecen la pena, conocer.

—"El referato es todavía incipiente en San Juan. Tengo la impresión que interpretan a su modo el reglamento internacional. Entre las discrepancias, está la antirreglamentaria sanción, de la altura. Cualquiera pelota que sobrepasaba el metro 20, era cobrada de inmediato como falta. (El reglamento establece que es solo 1 metro 50). Cuando un jugador yerra con su chueca el golpe de la pelota, lo penan como falta.

Hay también otras interpretaciones que están abiertamente reñidas con lo conocido como oficial.

En cuanto al juego de los argentinos —actuaron los mejores— tengo la certeza de que éstos han acentuado el accionar fuerte. Emplean una marcación estricta. Saben aprovechar bien el juego de choque. En buenas cuentas, explotan su físico. Demostraron que en este sentido, su preparación es inmejorable. Corren en la misma forma los 40 minutos. No tienen altibajos. Siempre exigiendo.

Hay también una renovación importante. Se ven caras nuevas y muchas de ellas, con gran futuro.

Comparándolo con nuestro hockey, no pude negar mi preocupación, si se observa con realismo la escasa renovación chilena.

*Carlos Castillo, dirigente máximo de los árbitros chilenos, tiene muchos años viendo y dirigiendo partidos de hockey-patín.*

### CLIMA DE MUNDIAL

"Aunque queda cerca de un año para jugarse el Torneo Mundial en San Juan, el clima que se vive es de campeonato. Hay trabajo. Hay movimiento. Dentro de los días próximos tendrán totalmente terminado su hermoso Estadio de Mayo, escenario del torneo. El certamen en que jugó Universidad Católica y que tuve la suerte de presenciar, se realizó en él. Se rumorea que también se empezará a preparar la selección argentina —con miras al S. A. de Colombia— que tendría como base a los jugadores de San Juan y que será la misma del Mundial de 1970.

Luego de seguir detenidamente el hockey argentino —son varios [illegible] que he estado— [illegible] por razón el chi[illegible] sidero que los [illegible] gun a la cabeza [illegible] a técnica (habil[illegible]

"U. Católica [illegible] hace algunos [illegible] técnica, su inf[illegible] habilidad, la que [illegible] mitió cumplir [illegible] tente actuación.

Donde sí se [illegible] idonde los pr[illegible] presentan con [illegible] en el estado [illegible] mandan años, [illegible] peso. Y allí [illegible] hockey chileno [illegible] mejorar.

Si el próximo [illegible] do nacional —[illegible] petirá en el S. A. [illegible] en el Mundial— [illegible] pa de lo físico [illegible] be dudas que [illegible] buena figuración".

# "Pato" Rodríguez no Viene a la Copa Davis

● *Tenistas ecuatorianos llegan el domingo* ● *16-17 y 18 de Mayo, fecha definitiva* ● *Jaime Fillol, en perfecto estado*

PATRICIO RODRIGUEZ no será traído de Europa por la Federación Chilena de Tenis.

El destacado tenista nacional, que ha realizado una interesante campaña por los courts del Viejo Mundo y que en principio —luego de la afección respiratoria que afectó a Jaime Fillol— se pensaba incorporar al equipo nacional de la Copa Davis que debe enfrentar en breve al ecuatoriano, no vendrá.

En la reunión de directorio de antenoche se analizaron otros asuntos, también concernientes a la participación chilena en la Copa Davis, omitiéndose cualquier pronunciamiento sobre la necesidad o no de mandar buscar al viajero.

### LLEGAN LOS ECUATORIANOS

A firme quedaron los días 16, 17 y 18 de mayo para los encuentros de Chile y Ecuador por la Copa Davis, y que en los mismos horarios (12.30 horas) debe jugarse en el Stade Francais.

Los ecuatorianos no pusieron objeción alguna al respecto. Al contrario, manifestaron en un cable que se cruzó con el enviado por el directorio chileno, que llegarían el domingo 11, a las 13.40 horas, a Pudahuel.

Ecuador confirmó también la nómina de sus jugadores. Estos son Francisco Guzmán, Miguel Olvera y Eduardo Zuleta, todos viejos conocidos de los aficionados locales.

Como capitán designaron a Danilo Carrera.

### FRANCISCO FILIPINI, ARBITRO

Ayer, antes de mediodía, se envió un cable a Francisco Filipini, para que viaje desde Uruguay —su país— al nuestro, con el objeto de que se desempeñe como árbitro de los encuentros entre los tenistas chilenos y ecuatorianos. Los ecuatorianos habían propuesto para el mismo cargo al dirigente argentino Oscar Furlong, quien no hace mucho capitaneó el equipo transandino que jugó en Chile.

### JAIME FILLOL, SIN PROBLEMAS

Totalmente recuperado se encuentra el joven tenista Jaime Fillol. Junto a Patricio Cornejo y Jaime Pinto está entrenando intensamente bajo la tutela de Jorge Scrader y el profesor de Educación Física, Sergio Restovich.

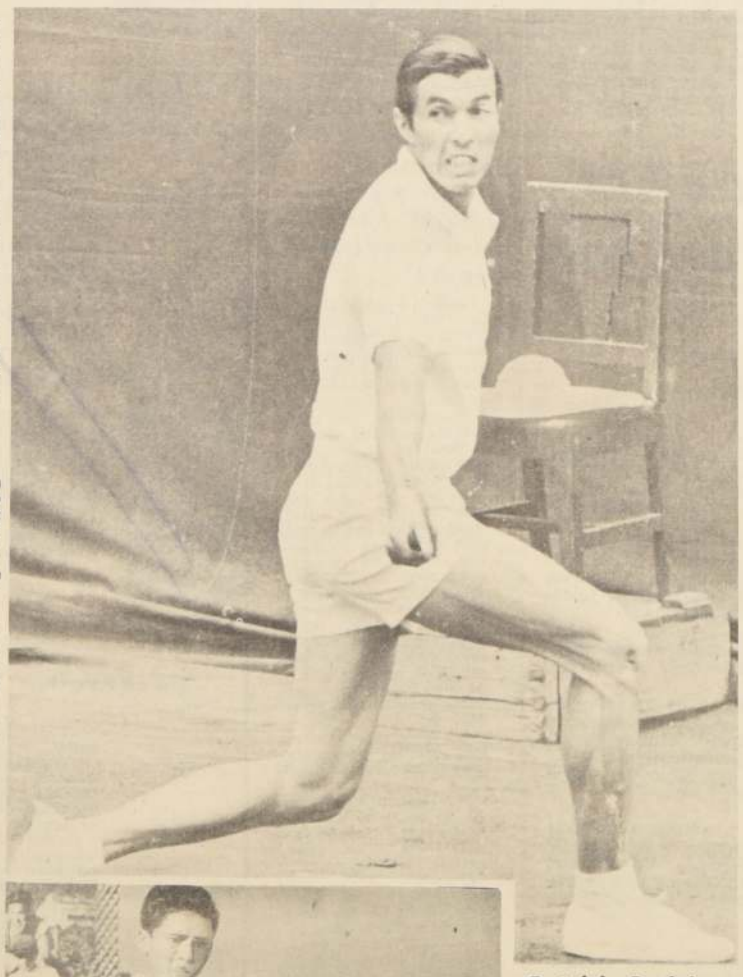

*Patricio Rodríguez no será llamado por la Federación Chilena. "Pato" seguirá jugando en Europa.*

*Miguel Olvera es el más experimentado de los tenistas ecuatorianos.*

*Confederación resolverá*

## No Hubo Acuerdo Entre Nacional y Estudiantes

LA PLATA, 8 (UPI).—Estudiantes de La Plata y Nacional, de Montevideo, no llegaron a un acuerdo para establecer las fechas de los dos partidos correspondientes a la final de la Copa Libertadores de América.

Tampoco alcanzaron acuerdo para determinar cuál de las dos entidades será sede del primer encuentro.

## "Marca" Hace Chistes a Costa de Fernando Riera

pato rojas... diecinueve picas... cuadro para dos...

MADRID, 8 (ANSA).—No todo ha de ser serio en el fútbol, es la consigna que cada día se pone en práctica en una columna del periódico deportivo "Marca", al publicar "un servicio de la Imaginated Press". La columna de hoy habla sobre el entrenador chileno Fernando Riera, y sus vicisitudes en el Español. Una sola frase marca el tono de la imaginaria entrevista: "¡Que cómo me he metido yo en este lío?", dice Riera. "Lo malo no es que me haya metido, sino que no veo el modo de salirme de él".

Y con esta frase, "Marca" señala la situación actual del Español y su nuevo entrenador que "oficialmente" no puede calificarse de entrenador. Eso sí, Riera no pierde las esperanzas de salir adelante en segunda división y no quiere oír hablar de traspasos de los jugadores.

*Los "cuates" están enojados*

## Ignacio Trelles no Cree que lo "Vayan a Ahorcar"

OSLO, 7 (UPI).— Ignacio Trelles, entrenador del equipo mexicano de fútbol, se rió hoy de informaciones de prensa aparecidas aquí en el sentido de que temía volver a México tras la desastrosa gira europea de su conjunto, que le ha resultado en cuatro derrotas y dos empates, ambos a cero.

"Eso es basura", comentó Trelles. "Reconozco que nuestros resultados podían haber sido mejores, pero vinimos a Europa principalmente a obtener experiencia y rutina, y creo que las hemos logrado".

El entrenador expresó la esperanza de que en el único partido que resta en el programa, el de mañana con Noruega, los mexicanos consigan la victoria.

Entretanto, se informa de gran venta de entradas, al parecer estimulada por el hecho de que por primera vez figurarían profesionales en el cuadro nacional noruego, donde hasta ahora sólo se permitían amateurs. Los profesionales eran Roald Jensen y Harald Berg, quienes en la actualidad juegan, respectivamente en clubes de Escocia y Holanda.

## Vóleibol: UTE y UCE hoy en el Maccabi

SE INICIA esta tarde a las 19 horas en el Gimnasio Maccabi, la quinta fecha del Torneo de Apertura de la Asociación de Vóleibol de Santiago, la que proseguirá mañana en los recintos de Universidad Católica y Universidad Técnica.

### PROGRAMA

Gimnasio Maccabi.—

19 horas: U. Técnica—U. Católica "F" (damas).

19,45 horas: U. Técnica "B"—Vida Sana "A" (varones).

20.30 horas: Maccabi "B"—Manuel de Salas "B" (varones).

Mañana.—

Gimnasio U. Técnica.—

15.30 horas: U. de Chile "D"—Vida Sana (damas).

16.15 horas: U. de Chile "A"—U. Técpica (damas).

17 horas: U. de Chile "C"—U. Técnica "A" (varones).

Gimnasio U. Católica.—

18 horas: U. Católica "B"—Manuel de Salas "A" (damas).

19.45 horas: U. Católica "B"—Endesa (varones).

### LOS MEJORES.—

Cumplida cuatro fechas encabezan las series eliminatorias los siguientes equipos:

Damas: Manuel de Salas "A", Vida Sana, U. de Chile "A" en una serie.

U. Católica "A", y U. de Chile "C" en la otra.

Varones: U. Técnica "A", U. Católica "B" y U. de Chile "A" jugarán en la final.

*Estadio Chile:*

## Interescolar de Vóle[illegible] Empieza en Casa Nu[illegible]

VUELVE EL VOLEIBOL ESCOLAR.

Con la participación récords de equipos —40 sextetos de colegios de damas y varones— empezará mañana sábado en el Estadio Chile, el tradicional Torneo de Vóleibol organizado por la Asociación Escolar de la Universidad Católica y que forma parte de la Olimpiada 1969.

El programa inaugural que está fijado para las 15 horas y que consulta el multicolor desfile de los colegios participantes, tendrá en esta ocasión la significativa presencia del Director de Deportes del Estado, Marco Antonio Rocca, que ha demostrado un especial interés por este tipo de competencias.

COLEGIOS PARTICIPANTES

Damas: Universitario El Salvador, Villa María Academy, St. John's Villa Academy, Jesús Nazareno, Rosa Santiago Concha, Santiago College, Institución Teresiana, Instituto Santa María, Divina Pastora, Santísima Trinidad, San Gabriel, Compañía de María de Providencia y Apoquindo, Ma[illegible] culada.

Varones: Mig[illegible] Prado, St. Geo[illegible] so de Ercilla, [illegible] Campino, [illegible] Nacional, Jua[illegible] Verbo Divino, [illegible] Murialdo, San [illegible] San Juan, San [illegible] San Gabriel, [illegible] Claretiano, [illegible] Aleman; Camilo [illegible] Montt, Escuela [illegible] ción, Escuela [illegible] San Pedro Nol[illegible] grado Coraz[illegible] (Alameda), P[illegible] San José, Aco[illegible] Humanidades, [illegible]

PROGRA[illegible]

Quince horas: [illegible] de los colegio[illegible] pantes. Hor[illegible] bandera. Disc[illegible] gural del Dir[illegible] Deportes del Est[illegible]

Quince treinta: [illegible] Miguel León Pr[illegible] Gratitud Nac[illegible] Patrocinio San [illegible] Calasanz, [illegible] Americano con [illegible] dro Nolasco, Jo[illegible] reno con Villa M[illegible] demy, Institu[illegible] siana con María [illegible] lada y St. John's [illegible] Compañía de [illegible] (Providencia).

## Mañana: Rugby en La Dehesa

Este fin de semana se cumplirá otra fecha del campeonato metropolitano de rugby. Mañana en la cancha La Dehesa se enfrentarán a las 16 horas Old Boys y Country Club. El domingo, en el campo de Stade Francais, el local recibirá a Universidad de Chile.

El partido de mañana tiene mucha importancia, ya que los rivales, vale decir Old Boys y Country Club, son los punteros del [illegible] puntos. El choq[illegible] ambas quinceno[illegible] cional en rugby [illegible] lógicamente si [illegible] en esta ocasión [illegible] a sus parciales. [illegible] gar del campeon[illegible] pa Stade Fran[illegible] puntos, mi[illegible] versidad de Chile [illegible] con 2 anotaciones [illegible] último en la cam[illegible] primera división [illegible] drés, con cero pun[illegible]

## Colo Colo Arregla sus Líos en "Sesión Secreta"

**Una larga reunión, pero esta vez a puertas cerradas y con sus asistentes jurramentados en no soltar la Pena", sostuvo. con todo el plantel de Colo Colo el cuerpo técnico que encabeza Francisco Molina.— La "sesión secreta" se realizó antes de cumplir con el entrenamiento diario en los camarines.— Ventanas y Puertas, fueron cerradas a "machamartillo", para que no se filtrara ni un suspiro.— Y a la salida nadie soltó prenda, pero pudimos notar que había aflojado un poco la tensión que era fácil de percibir en los entrenamientos anteriores del elenco del cacique.**

**Vamos a ver si en la cancha, estos buenos propósitos se ven reflejados este Domingo, cuando Colo-Colo enfrente nada menos que al invicto lider U. de Chile.**

### Firme la "Teja"

**Contra todo** lo que se esperaba, y lo que esperaban Mauricio Wainer y Cía, el Tribunal le tiró "firme la teja" a Daniel Diaz, el zaguero de la U. C. que fue expulsado el Sábado pasado en Santa Laura, según el y sus dirigentes, por no hacer nada.

Un partido de suspensión y una multa de E 150, fueron las duras sanciones para el buen defensa, que esta vez no pudo defenderse de este "golcito" porque andaba en La Plata recibiendo otros goles, pero de Estudiantes.

A Aníbal Grissetti, lo "mataron". El Tribunal de Penas le dio "descanso" nada menos que por 3 partidos, especialmente por su fama de mal genio.

Vicente Cantattore, fue sancionado por una fecha y quedará en compañía de Leonel Sánchez, al que le hicieron la "misma gracia" Y también el puntero internacional alegaba que nada había hecho.

### Los con Plata

**Hubo multas** en plata para Pedro Arancibia (E 250.), para el "Mago" Saavedra de Calera (E 100) y para el "Charro" Infante de Palestino (E 80 ' ero en platas lo más elevadito fue para el Club Deportes Concepción con el 10% de la recaudación de su partido con Green Cross, por portarse mal sus chiquillos.

### Expectación

**Enorme interes** existe en Serena y pueblos vecinos por la presentación que hará la selección el próximo miércoles 14. Desde ya se anticipa que La Portada se repletará, puesto que existen vendidas muchas entradas especialmente de Copiapó, Andacollo, Ovalle, etc. De acuerdo a los convenios que rigen este tipo de partidos, los gastos que demande la selección, se cargaran al borderó y del excedente, recibirá la Central, el 60 por ciento y el resto el club local.

### Un Mes de Para

**Es casi seguro,** que Avalos, el defensa central de Unión Española, no podra reaparecer antes de tres semanas. Mientras tanto, su puesto lo ocupará un muchacho de la cuarta especial ( 17 ) llamado Bobadilla. Este será el unico cambio del equipo hispano, en su próximo compromiso.

### Juega Galaz

**Cuevas,** el puntero de Santiago Moring, está lesionado y no podrá formar en el cotejo con Universidad Católica. Lo sustituirá Galaz, en la punta izquierda. El equipo bohemio, salvo contingencias de última hora formará así: Irala; Aguayo, Ramirez, Gaymer y Albanes; Paredes y Leiva; Quiroz, Olivares, Valenzuela y Galaz.

### Crisis en el "Chago"

**Respecto a Santiago,** existe en la directiva el proposito de tomar medidas energicas encontra de los jugadores. Se habla de multa y en ella se incluirá a jugadores como Capot, que está marginando del cuadro por lesión. Esta decisión ha provocado logica inquietud en el plantel "bohemio".

## Murió Antonio Muza M. Caballero del Volante

Nuevo crespón de duelo para el deporte nacional.

Ayer sorpresivamente, causando impacto doblo, en nuestro ambiente automovilístico, dejó de existir en esta capital, un figura del volante, un caballero de la ruta y un ingente insigne: Antonio Muza Méndez.

Se fue en silencio, estoicamente, sin aviso, cortando todos sus lazos en la vida, acaso para no hacer sufrir a sus gentes ni a sus amigos. Acaso también, no hubo de sus labios en el frío, su sonrisa semblanza de hombre que cerró el camino por tomar. Antonio Muza Méndez sólo deja el recuerdo, la trayectoria, como piloto y como dirigente, está grabada en bronce, en el Panteón de nuestro automovilismo deportivo. Junto a Aladino Azgari, Oscar Alvarado, Pedro Pavone, Emilio Karstulovic, Salomón Kripper, Augusto La Torre, Camilo Vergara, Rodrigo Bondi, Lorenzo Rivas, Tito Fernández, Jorge Verdugo, Bartolomé Emmanuel Cugniet y los hermanos Freitas, entre otros, estuvo entre los grandes del volante.

Y, al lado de ellos luchó mano a mano con los astros trasandinos, saliendo airoso muchas veces. Fue bravo militante de la época de Oro de nuestro automovilismo. Luego alejado del traqueteo de los fierros, brilló con luz propia como dirigente. Fue uno de los fundadores de la Asociación de Volantes de Chile y presidente, varios periodos, de la institución. Se retiró de las lides directivas en 1961, voluntariamente, y en espartano gesto: "No puedo seguir como directivo de un deporte en que los corredores son también dirigentes y que, cuando el caso se presenta, son a la vez juez y parte en una causa". Y no quiso volver jamás.

Así era Antonio Muza Méndez, el jerarca del volante, el caballero de la ruta y dirigente insigne de nuestro automovilismo que ayer acometió, sin meta ni retorno, su última carrera.

Sus funerales se efectuarán hoy a las 15.00 horas, partiendo el cortejo desde Alameda O'Higgins 1941, rumbo al Cementerio General, puerta Recoleta.

## Sergio Navarro no Sigue en Unión

Sergio Navarro no sigue como jugador de Unión Española

Ayer en la tarde quedó definitivamente resuelto el problema que el propio Navarro planteado, con su negativa a continuar trabajando en el plantel albinegro, junto con Pedro Araya. La directiva que preside Aladino Ascoli trató de convencer a Navarro que su posición era errada invitándole a seguir en el club sin embargo el ex jugador nacional mantuvo su negativa quedando de esta manera, incluso, marginado de la posibilidad de seguir dirigiendo las divisiones inferiores.

## Se Juega en Santa Laura

Se juega mañana en Santa Laura.

Carlos Abumohor presidente de la Asociación Central llegó a un acuerdo total con la directiva de Unión Española. Próximamente se realizará un estudio para habilitar en la mejor forma posible el Estadio, con aporte de la propia Asociación Central.

## Graduación de Judokas

LA FEDERACION chilena de judo, realizará el 17 del presente en el Estadio Nacional la ceremonia de graduación de los judokas que obtuvieren de categoría. La graduación se llevará a efecto una exhibicion a cargo de los cinturones negros.

El acto contara con la presencia de los miembros de la federación, dirigentes del Consejo Nacional de Deportes y Departamento de deportes del Estado.

**UNA DE LAS FORMACIONES que ha utilizado en sus prácticas-pichangas la Selección de Nocetti: Arriba: Diaz, Hodge, Quintano, Neff, Rodríguez, y Cruz; Abajo: Arancibia, Valdés, Olivares, Reinoso y Castro.**

**Comenta: Juan Carlos Franco.**

# ¡¡¡CON LA SELECCION NO SE PUEDE CHACOTEAR, SEÑORES!!!

**Lo hemos venido diciendo con insistencia en estas columnas: LA CENTRAL ESTA JUGANDO CON FUEGO.** Y nos referimos, desde luego, al trabajo de la Selección Nacional de fútbol y a su, absolutamente anarquizada, preparación con vistas a la etapa de clasificación de la Copa Mundial, cuya fase final se disputará en México.

Estamos a 60 días del momento de enfrentar a Ecuador y a Uruguay, y prácticamente no ha habido hasta ahora nada serio como trabajo. Porque no se puede llamar serio lo que se ha venido haciendo con "entrenamientos-pichangas", a los que los jugadores van cuando se les ocurre a ellos o a los clubes. O con un par de partidos jugados en provincias, con formaciones demasiado experimentales, cuando estamos a un par de meses de sostener partidos definitivos.

El desorden, superficialidad, y desdén con que se han mirado y llevado a cabo los planes (?) que los dirigentes de la Asociación Central de Fútbol y el entrenador Nocetti han estado anunciando desde hace un año por lo menos, han rematado en estas actuaciones frente a equipos locales, como Colo Colo o el Combinado Porteño.

Y que conste que las derrotas no nos preocupan, cuando se trata de resultados parciales de un trabajo a largo plazo y serio. Pero como ahora no ha existido esto último, cada actuación, que es la única oportunidad que tenemos de ver los progresos del equipo, debe ser forzosamente analizada con criterio exigente.

Frente a Colo Colo, un equipo que todo el mundo señala como discreto, ya se apreció la falta de aplicación, de línea clara y de capacidad de equipo en la Selección. Y ahora no enfrentó a un elenco de club. El Combinado Porteño, es tan improvisado (o más aún) como la Selección, de tal modo que se trataba de fuerzas en igualdad de condiciones.

Y la actuación, como se señala en otra nota de esa página, fue sencillamente deplorable. Nada de nada. Pobreza absoluta, para culminar todo con un "pequeño baile" que le dio el Combinado en los minutos finales, amenizado por los "olés" de un público que prefirió tomar "con soda" lo que momentos antes lo exasperara.

No ha habido autoridad en la Central, ni mucho menos en el entrenador, para hacer que los CLUBES OBEDEZCAN. Eso lo anunciamos ya hace un año, en una nota en la que dijimos al técnico que su lucha sería contra los intereses de clubes y contra la indiferencia de la Asociación Central. Y le dijimos también que queríamos saber qué haría frente a esa alternativa. El "ruso" nos anunció firmeza, pero sin exageraciones (al estilo Riera por ejemplo). Y no hubo, en estricta verdad, ni lo uno ni lo otro, solamente: DEBILIDAD.

También hemos insistido que el fútbol chileno, demasiado limitado en figuras individuales de jerarquía internacional, debía agotar gestiones para traer a FIGUEROA Y A PRIETO. Hasta ahora hay puras palabras y promesas.

Ha llegado el momento, porque aún hay algo de tiempo, de recordarle a los dirigentes (porque ellos se han impuesto sobre el entrenador) las angustias que pasaron sus colegas de mesa, cuando en el año 1965, hubo una verdadera explosión de ira en la opinión pública, por los "julepes" pasados frente a Ecuador y por la pobrísima actuación del equipo en Inglaterra.

Primero debieron llamar a Luis Alamos como "Salvador", y cuando éste fracasó en el mundial mismo, luego de que obtuviera la clasificación, ya no hubo, sino que pedirle la renuncia y ofrecer "su cabeza" para pagar culpas propias.

Insistimos por **MILLONESIMA VEZ:** Nuestro aficionado no **ACEPTA JUGARRETAS CON LA SELECCION NACIONAL.** Es el único equipo que le ofrece cierta cuota de éxitos a una hinchada hastiada de fiascos y derrotas.

Pero esta advertencia no vale sólo para los **DIRIGENTES Y EL ENTRENADOR.** Ellos tienen una alta cuota de responsabilidad. También es para **LOS JUGADORES.** Para quienes tienen el alto honor (que rinde jugosos dividendos económicos) de haber sido escogidos como los mejores. **DEBEN RESPONDER** a tal honor. Más aún si están ganando buena plata por ese honor.

Hay demasiadas excusas por "yayas" más o menos intrascendentes. Hay un mirar por debajo de la pierna a la responsabilidad de vestir la roja y hay, sobre todo, una absurda sobrestimación de sus propias cualidades, las que aún para nuestro modesto medio, no están totalmente comprobadas.

De tal modo que: **¡A TRABAJAR, SEÑORES!**— Nosotros estamos haciéndolo. Cada entrenamiento o partido de la Selección es seguido con interés por la prensa y le "pasamos" la información a la opinión pública y **HEMOS COLABORADO**, aceptando (tragándonos deberíamos decir) hasta las excusas más increíbles.

Desde ahora no aceptaremos excusas —**TAMPOCO EXIGIMOS DEMASIADO**.— Estamos conscientes de la **REALIDAD** del fútbol chileno. Pero el entrenador y los jugadores deben estar de acuerdo con nosotros, que lo hasta ahora producido no es ni con mucho, lo que podemos aceptar a una Selección Chilena de fútbol.

*Salvador Nocetti:*

# "ESTA TERMINANDO LA ETAPA DE MIRAR"

*Entrevista de Alfredo Leonel Parra.*

- *Habrá separación y no eliminación*
- *Llegarán nuevos jugadores al plantel.*
- *Una derrota que deja beneficios.*
- *Los árbitros tienen que cooperar*

DESDE NOVIEMBRE del año pasado que la selección chilena de fútbol no perdía un partido. Fue justamente fuera de casa el revés. En Rosario frente a la selección argentina. Pero una derrota tenía que llegar. Y llegó. Fue anteayer en Playa Ancha frente a un combinado porteño. Dos cero la cuenta. La secuela de comenarios de críticas, de enfoques diferentes, no intranquiliza a Salvador Nocetti, el coach del plantel nacional. Como de costumbre estuvo ayer desde temprano en el Estadio Providencia dirigiendo al plantel de Honor de Santiago Morning.

Nocetti por temperamento es un hombre tranquilo, reposado, diríamos, aparentemente sin nervios. El mismo lo confieza; "la procesión va por dentro"...

—¿Qué pasó Nocetti?

—¡No pasó nada. Perdimos!

¡Cómo que no pasó nada, que no jugaron ayer en el Puerto!

—¡Sí y perdimos. En fútbol se puede ganar o perder. Para una selección claro que es importante perder, más nosotros que estabamos invictos este año. Pero sin querer justificar de modo alguno la derrota, estos partidos me sirven para ir mirando la gente. Haciéndolos jugar, viéndolos en cada confrontación. Los que están hoy en el plantel, no tienen el puesto asegurado. La nómina puede cambiar. Por eso es interesante verlos. Ayer jugó un equipo un tiempo y otro en el segundo. Teníamos un compromiso con ellos de cambiar cinco jugadores. Cuando que damos cero a cero en el primer tiempo, en el segundo sólo hicieron un cambio. Porque es lógico. Ellos en provincias siempre quieren ganar. Salen a jugar a "muerte". En cambio el equipo nacional juega en otro ritmo, con otra mentalidad, con otro enfoque. No es que quieran perder o no entregar el resto por conseguir vencer, pero está el problema de los clubes, los partidos por la clasificación, en fin concurren muchos factores para pensar que no se juega con el mismo fervor, que cuando se trata de un encuentro internacional. Ayer había espíritu de lucha, deseos de ganar, pero estabamos en un mal día. Luego del primer gol, se refugiaron atrás, defendiendo como es lógico la ventaja. Se escapó Gallardo, pilló adelantado a Herrera, se le fue y llegó al segundo gol.

—¿Pero la producción del ataque es ínfima?

—Claro que sí, pero este no es un problema de esta selección, es un problema del fútbol chileno a través de gran parte de su historia. Pero aparte de eso, está lo otro, lo que es útil, lo que es beneficioso, lo que es aprovechable. Hice jugar a Quintano y Angulo juntos. Angulo no es N.o cinco pero tenía la obligación de verlo. Entró Tara en el segundo tiempo para verlo junto a Hodge y así, vamos viéndolos a todos...

—¿Habrá muchos cambios en el plantel?

—Cambios van a haber pero quisiera que se aclarara que no hay eliminación, prefiero decir separación, porque el que esté en mejor forma para la fecha de los partidos con Uruguay y Ecuador e incluso antes, para la gira, esos actuarán. Tengo una lista de jugadores de provincias que me entregaron los entrenadores, que tengo que ir viendo en el campeonato. Nombres tengo muchos, ustedes mismos entregan

nombres a diario, pero hay que verlos, considerar muchas cosas. Estamos en una etapa decisiva, ya no se puede esperar más existe urgencia de entrar a un trabajo definitivo...

—¿El jugar en provincias, no significa aminorar el valor real de un plantel chileno?

—"El plan o programa de partidos fue confeccionado y yo cumpliré con todos los compromisos. Jugaremos en todas las ciudades que nos indiquen. A Valparaíso llevamos 17 jugadores y actuaron todos. A La Serena vamos el martes y si llevamos 20 jugarán los 20. Ahora el asunto cambia tendré a los de Universidad Católica y también a los dos punteros titulares...

—¿Algún problema referil

—Problema ninguno, pero sí, un enfoque diferente. Estuve en Uruguay y allá se juega fuerte. El árbitro siempre está cerca de la jugada. No hay posibilidad de reclamos, de gritos o de aspavientos por una falta que no existe. Se entra a jugar duro. Acá en nuestro campeonato, el árbitro anda muy lejos de la jugada además, hay mucho pito. No se deja jugar en forma varonil, fuerte sin mala intención. Eso tenemos que corregirlo, ir desde ya instruyendo a nuestros jugadores para que se preparen a jugar un fútbol diferente, que será con seguridad el que tedremos que jugar en las eliminatorias...

—¿Vienen Figueroa y Prieto?

—"Yo hice las gestiones que me correspondían. Ellos declararon allá que estarían gustosos de venir. Con 20 días de anticipación que los tenga acá me bastan. Son dos excelentes jugadores...

**En Valpo:**

## "Para el Combinado fue un Simple Entrenamiento"

***Un verdadero fiasco, que preocupa a todo el mundo, fue la actuación de la Selección Nacional.***

VALPARAISO.- (Por ARMANDO JORQUERA MARQUEZ) (Gentileza TURISAUCO)

Nuestro interés era comprobar el comportamiento del Seleccionado Nacional. La verdad es que terminamos viendo exclusivamente al Combinado Porteño. Y en esto evidentemente no está involucrado un sentimiento provinciano ni mucho menos. Pues, por sobre todo está en juego un paso importante del fútbol chileno. Sin embargo, nada mostró. No dudamos en todo caso que se trató de una actuación falsa, diametralmente opuesta con la del cuadro que conformaron jugadores de Wanderers y Everton y que concluyeron por deleitar a esos miles de aficionados que también esperaban que el plantel de Nocetti cumpliera un cometido digno. De la estatura de un plantel seleccionado que integran los mejores valores de nuestro medio.

Nos parecen demasiado generosas las declaraciones del dirigente de la Asociación Central, Leoncio Provoste cuando dijo antes del match que era absurdo insistir en la venida de Elías Figueroa e Ignacio Prieto.

"¿Para qué los queremos...? Hacerlo sería desconocer la capacidad de Alberto Quintano y Carlos Reinoso".

Hasta ahí las expresiones de Provoste que estarían señalando una discordancia con la intención manifiesta que tiene el seleccionador y creemos que con sobradas razones.

**las Paredes**

Hay una canción que dice: "Esa maldita pared..."

Nada más gráfico para referir la forma como el Combinado Porteño terminó por aplastar al conjunto chileno. "Pared" de Bonano con Ferrero. "Pared" de Ferrero con Gallegos o de Manuel Rojas con Henry. La inquietud. La tragedia para el bloque posterior chileno. Lo fue por su defensa, demasiado lenta y apegada a una ubicación en línea. Sin intentos de anular a los enlaces, ni menos anticipar o destruir en el sector de organización que a la postre significó el punto más álgido del Combinado Porteño.

**Y si expresamos que el Combinado Porteño no tuvo siquiera un entrenamiento en conjunto,** representa mayor gravedad el comportamiento del seleccionado nacional que por lo menos viene practicando desde hace bastante tiempo. En buen romance, los jugadores locales no hicieron nada extraordinario, como no fuera explotar la velocidad y habilidad ya habituales, fundamentalmente en el quinteto de ataque de Everton. Donde elementos como Gallegos y Henry, conocen el oficio y atraviesan por un instante inmejorable.

Si agregamos a ellos, la laboriosidad de Ferrero y los buenos argumentos exhibidos por Bonano, bien respaldados todos por la dupla de Rojas con Acevedo, es fácil imaginar que el Combinado Porteño resultaba a todas luces el examinador más competente del equipo chileno.

**UNIVERSIDAD CATOLICA perdió nuevamente con ESTUDIANTES 3 a 1 ahora en La Plata. Otra vez se queda un equipo chileno en las semifinales, aunque la lógica no debe extrañar a nadie. Afuera seguimos...**

# ...Nacidos Para Perder

## (Y no hablemos de mala suerte)

**Por ADAMOL (Enviado Especial de LA NACION a Buenos Aires)**

**FOTOS: Diario "CRONICA"**

VALLEJOS controla un balón de alto dejando fuera de juego a CONIGLIARO. Otra vez mostró fallas el meta católico.

BUENOS AIRES (Por ADAMOL, Enviado Especial de LA NACION).— Estudiantes de La Plata terminó ganando a Universidad Católica con la comodidad que dan dos goles de diferencia antes de terminar el primer tiempo. Y que pudieron ser tres, si el árbitro no anula el que convirtió Bilardo en impecable cabezazo al filo de la etapa inicial. Todavía se estarán preguntando en La Plata el porqué de esa "ilegitimidad". Entonces, en las cifras el resultado es inobjetable. El Campeón del Mundo de Clubes repitió el marcador de Santiago y creemos que sin las fallas de Vallejos hubiera cambiado la suerte que pareció sellada cuando la primera derrota en Chile.

Católica tenía que ganar imperiosamente, y, para ello, era necesario arriesgar desde el primer pitazo, sin dar margen a que Estudiantes se armara. Buscar el gol de entrada con todos los ímpetus posibles, sin mirar para atrás. En otras palabras, jugarse enteros tras una conquista que habría que defender a muerte en el resto del partido.

Pero no hubo sorpresa alguna en el ataque de Universidad Católica en los primeros diez minutos. Por el contrario, fue Estudiantes el equipo que salió a buscar el gol, apretando el mediocampo cruzado con Flores sobre Barrales, Pachamé sobre Sarnari y Bilardo sobre Delem. Y, enseguida, acelerando Verón por la izquierda, junto con Conigliaro y Rudzky, que se alternaban en el centro y derecha de la vanguardia platense. Por eso no extrañó el tempranero gol de Verón, a los 6 minutos, gestado en un tiro libre de Madero que perseguía la cabeza de Conigliaro a la entrada del área, pero que pasó hasta la posición de la "Bruja" para que rematara de zurda y de media vuelta bajo y a un rincón del arco de Vallejos.

No se desmoralizó el subcampeón chileno, pero ya le restaban una posibilidad de éxito. Porque recién después de la apertura de la cuenta vino a pisar firme Universidad Católica, por lo menos en lo que a ataque se refiere. Cuando Messen logró la transitoria igualdad, a los 12 minutos, se habían perdido diez primeros muy preciosos. Enseguida, a los 13, nuevamente Estudiantes estaba arriba en la cuenta, por una falla clara de Vallejos, que, por colocación defectuosa fue sorprendido en una embouillada de Flores.

### CUANDO CAMINO LA CATOLICA...

En La Plata se jugó mejor que en Santiago. Los dos equipos corrieron más... Sólo que esta vez ya no podemos hablar de mala o buena suerte para consignar el triunfo de Estudiantes. Unicamente se puede llegar a la conclusión de que los platenses fueron superiores. Quizás no tanto en valores individuales como en padrón colectivo.

CON EL FUTBOL AEREO de costumbre, Estudiantes inquietó el area de Católica, provocando nerviosismo, descontrol y, sobre todo, inseguridad en el trabajo defensivo.

Católica careció de la homogeneidad que lució constantemente Estudiantes. Careció también de lo más fundamental: el gol, y que a su rival le sobró generosamente. Además de los tres anotados —y de un cuarto que el paraguayo Dimas Larrosa anuló dudosamente—, siempre existió sensación de gol en cada carga local. No así en el cuadro chileno, que, avanzando bien, con acertado toque, con alguna escapada veloz de Fouilloux desbordando a Togneri, o una inspirada corrida de Varas por la derecha, o desmarcándose hacia el centro, no alarmaba en la misma medida.

La diferencia estaba bien definida. Mientras Estudiantes mostraba a Verón y Rudzky accionando en profundidad, picando con Conigliaro hacia adentro, Universidad Católica, en cambio, enfrentaba a la zaga adversaria jugando al pase lateral, con una traslación lenta del balón y sin aportar con claridad a la búsqueda del remate.

Messen fue, como excepción, EL DELANTERO MAS INCISIVO de la Católica. El que iba adentro tras la recepción, sin detenerse a contemplar el panorama ni cómo se ubicaban los defensores de Estudiantes. Y ese predicamento futbolístico le permitió "estar" para el aprovechamiento de un error de Flores y marcar el empate parcial.

No negamos que "creció" Fouilloux como puntero izquierdo neto. No desconocemos tampoco que Varas se agrandó al buscar con ahínco el camino del área, obligando a la preocupación de Malbernat y Aguirre Suárez, el último hombre de Estudiantes para cubrir la ruta a la valla de Poletti. Pero, al mismo tiempo, apuntamos a Delem como un "ariete" que no llena el vacío ni soluciona la orfandad de colaboración que sufrieron Fouilloux, Messen y Varas para combinar en el área de Estudiantes.

Había que suponer que Sarnari, Barrales y Delem estarían adelante, empujando más cerca del área rival y no exclusivamente en media cancha. Porque era necesario entregar circunstancialmente la media cancha en procura de un superavit de delanteros, de un mayor número de posibilidades humanas dentro de las 18 yardas. Se precisaba ganar y no aguantar para el empate. Esta errada concepción facilitó a Estudiantes la labor de su retaguardia y a la par le otorgó franquicias para que sus volantes llegaran arriba, sin preocupación de descuidar atrás.

### ...COMO MATO ESTUDIANTES

Si se apreciaba dominio en Católica, insistiendo en esa falta de penetración ofensiva, y hasta un corner de Fouilloux en el palo hablaba de una posibilidad de equilibrar el marcador, Vallejos —otra vez— se encargó de sepultar definitivamente toda ilusión. Se fue Togneri haciendo de puntero derecho, Daniel Díaz quedó atrás, Delem se cerró para interceptarlo y el zaguero platense tiró al arco cuando Vallejos se abría. El meta católico se lanzó hacia su valla, manoteó la pelota y ésta dio en su rodilla para irse adentro. Era el 3 a 1 definitivo, concluyente y categórico. Miramos el reloj y apenas estábamos en los 39 minutos de juego.

Dijimos antes que esta vez no cabía referirse a la mala o buena suerte de nadie. Estructuralmente, el partido se dio para el que esgrimió las mejores armas. El ataque de Estudiantes tiene variedad para buscar sus posibilidades. Saca rápido la pelota desde el fondo y va al contraataque en bloque. Si hay problemas para superar la marcación, juega al centro elevado porque tiene hombres como Conigliaro, Flores o Bilardo, que pelean el cabezazo con éxito. Justo aquello que no posee Universidad Católica, ni en defensa ni en ataque.

Y a la hora de defender, Estudiantes defiende con todo. Se cierra frente a su área, muerde, obstruye y atora. Otra cualidad que todavía no encuentra Católica, por lo menos en grado suficiente.

Es por eso que los campeones del mundo no tuvieron puntos bajos. Casi todos actuaron en un mismo plano de eficiencia. Sobresalieron Rudzky y Verón, ofensivamente; Flores, en mediocampo, y Malbernat con Aguirre Suárez, como los zagueros más sólidos.

### UN EPILOGO MUY LARGO

El complementario no enseñó nada nuevo. La verdad del partido quedó dicha en los primeros 45 minutos. Por más que Católica presionara cuando Estudiantes se dejó estar consciente del trabajo realizado, para solamente especular con el contraataque si la ocasión lo requería.

José Pérez decidió cambiar a Messen y puso a Armando Díaz. ¿Cómo explicar esta determinación del entrenador cruzado...? Después nos diría que lo notó cansado. Pero, ¿se puede cansar un jugador en 45 minutos cuando se está jugando un partido semifinal de Copa...? También nos diría Pérez que "había que buscar por las puntas... ¡Pero si Armando Díaz no era solución ninguna porque Fouilloux estaba en la izquierda y Varas en la derecha! Y Messen era el hombre que podía alarmar en el medio de la delantera. ¿No era preferible sacar un mediocampista o, a última hora, un defensa...? Delem o Sarnari eran candidatos evidentes porque estuvieron "ausentes" casi todo el primer tiempo. Incluso Pérez no pensó en Delem el día antes y aseguró "el mismo equipo que terminó jugando en Santiago"...

Resultado: que Fouilloux no hizo nada mejor al medio. Armando Díaz tampoco en la izquierda. Sarnari y Barrales respiraron un poco con el repliegue de Estudiantes, y Delem siguió en su cuerda anodina de todo el partido. Sólo Varas mantuvo chispa para apremiar algo más a Malbernat, que en todo caso no se quedó atrás en la marcación.

**Y así Universidad Católica no realizó más para perder sin mucha pena y nada de gloria. Aunque "cayó luchando", ya estamos a tiempo de que empecemos a contemplar con frialdad los resultados y erradiquemos de una vez por todas la fraseología. Para la historia consignaremos el 3 a 1 en contra y chao.**

Todavía los equipos chilenos en la Copa siguen nacidos para perder.

## U. Católica

VALLEJOS: Deficiente. Dos goles de su coleto y unas salidas en falso. Algunas salvadas en el segundo tiempo no desvirtuaron sus errores graves.

BARRIENTOS: En los primeros 45 minutos debió soportar las "brujerías" de Verón, pagando mucho. Después, mucha voluntad.

ADRIAZOLA: No ganó una por arriba. Pegado al piso anduvo mejor.

LAUBE: Defendió mucho y excepto algunos errores iniciales fue de lo mejor de la zaga.

DANIEL DIAZ: Con el trabajo que le dieron Rudzky y Conigliaro tenemos que convenir en que respondió bien.

BARRALES: No se distinguió por marcar en mediocampo. En el complementario pudo jugar más cuando le dieron espacio.

SARNARI: [illegible] pero sin [illegible] medida de su [illegible] cuando la [illegible] sitó más.

VARAS: Cuando la defensa de [illegible] no aflojó [illegible] tesonero del [illegible] con poca [illegible]

MESSEN: [illegible] sacarlo. Hizo [illegible] posibilidad de [illegible] —el único— [illegible]

DELEM: [illegible] que lo [illegible] Estaba para [illegible] zado.

FOUILLOUX: [illegible] en Santiago, [illegible] complemento [illegible] vechar sus [illegible] izquierda. [illegible] centro delantero.

ARMANDO DIAZ: [illegible] solución [illegible] inclusión por [illegible]

## Estudi[illegible]

POLETTI: [illegible] muy poco.

TOGNERI: [illegible] sabe irse al [illegible] gol que sepultó [illegible] con mucha [illegible] Vallejos.

AGUIRRE: [illegible] "menos bueno" [illegible] pero que las [illegible]

MADERO: [illegible] un buen pe[illegible] para parar a [illegible]

MALBERNAT: [illegible] trabajó con [illegible] derecho de [illegible] Cuesta mucho [illegible]

BILARDO: [illegible] anularan tan [illegible] mediocampista [illegible] Estudiantes.

PACHAME: [illegible] se puso bruscamente [illegible] limpio y clara.

FLORES: De [illegible] partió el gol de [illegible] fue importante [illegible] segundo gol.

RUDZKY: [illegible] en Estudiantes [illegible] que la pone [illegible] complemento [illegible] con Verón.

VERON: [illegible] excelente pase [illegible] un gol "bruja" [illegible] En la cuenta de [illegible]

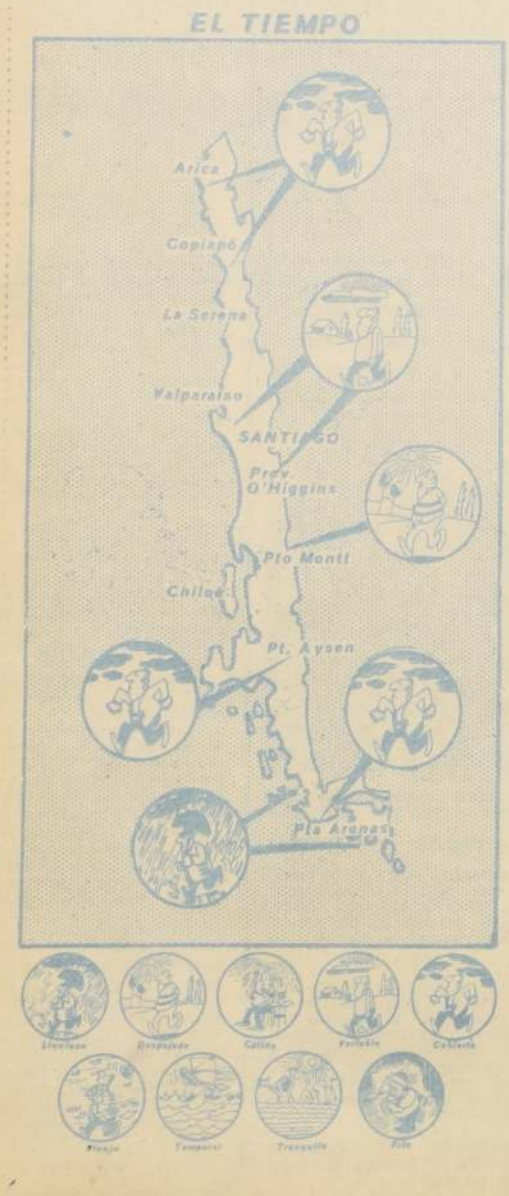



## MINISTERIO DE OBRAS PUBLICAS Y TRANSPORTES

DIRECCION GENERAL DE OBRAS PUBLICAS.

### Prefectura de Colchagua

Llámase a Inscripción en Registro Especial de Contratistas a los inscritos en Primera Categoría en el Registro General de la Dirección General de Obras Públicas, especialidad "j" (Obras de Arquitectura), para la eiecución de la obra: PREFECTURA DE COLCHAGUA/ 1ª COMISARIA DE SAN FERNANDO.

Presupuesto Oficial: Eº 2.389.951,82

El pliego de requisitos para optar a esta inscripción especial puede ser retirado en el Departamento de Construcciones de esta Dirección.

Las inscripciones se recibirán en la Oficina de Partes de la Dirección de Arquitectura hasta las 16 horas del día 23 de Mayo de 1969.

### Canal Bio-Bio Sur, 3a. Etapa

"Solicítanse propuestas públicas a los contratistas inscritos en el Registro especial de la Dirección de Riego abierto al efecto, para la construcción del canal matriz Bio-Bio Sur 3a. Etapa, Km. 117 adelante, y de 6 canales derivados, con un presupuesto estimativo en Eº 14.000.000."

Bases y antecedentes en Secretaría de la Dirección, Morandé 59, 5° piso, oficina. N° 503, de 14 a 16.30 hrs. a partir del 14 del pte".

### Válvulas y Piezas Metálicas Embalse Coihueco

"Solicítanse propuestas públicas a los Talleres y Maestranzas inscritos en el Rol Industrial de la Dirección de Industria y Comercio, por el proyecto, suministro y armado en sitio de las válvulas y elementos metálicos para las obras de toma del embalse Coihueco, en la provincia de Ñuble".

Bases y antecedentes en Secretaría de la Dirección de Riego, Morandé 59, 5° piso, Of. 503, de 14 a 16.30 hrs."

EL DIRECTOR GENERAL



CORPORACION DE SERVICIOS HABITACIONALES

## SECCION LOTEOS IRREGULARES

**NOMINA DE PERSONAS CON DERECHO A OBTENER TITULOS DE DOMINIO EN LA POBLACION "RUIZ TAGLE", DE LA COMUNA DE CARTAGENA**

EXTRACTO DE RESOLUCION Nº 371

Santiago, 30 de abril de 1969

VISTO Y TENIENDO PRESENTE:

Que con fecha 14 de diciembre de 1968, venció el plazo señalado para que los pobladores de la Población "RUIZ TAGLE" verificaran su [illegible] de acuerdo a lo prescrito en los Arts. 8, 10 y 11 y en el Párrafo IV de la Ley [illegible] de fecha 8 de abril de 1968,

R E S U E L V O:

1.— Acójanse todas las solicitudes presentadas por los pobladores de la Población "RUIZ TAGLE", las cuales corresponden a las siguientes personas:

| NOMBRE | Sitio | Manzana | Precio |
|---|---|---|---|
| Emiliano Alvarez Hernández | 223 | 21 | Eº 56,00 |
| Graciela Alvarez Hernández | 239 | 19 | 56,00 |
| Francisco Alvarez Muñoz | 238 | 19 | 56,00 |
| Julio Alvarez Cáceres | 220 | 21 | 56,00 |
| Hugo Cancino Hormazábal | 225 | 20 | 56,00 |
| Leonor Cárdenas Silva | 268 | 14 | 65,00 |
| Ema Cárdenas Silva | 269 | 14 | 65,00 |
| José Francisco Chávez Mora | 272 | 14 | 65,00 |
| Adela Fuentes vda. de Barros | 219 | 21 | 65,00 |
| Guillermo García Vera | 273 | 14 | 65,00 |
| Tulio Jofré Jofré | 247 | 18 | 60,00 |
| Héctor Jorquera Urzúa | 224 | 20 | 56,00 |
| Enrique Liberona Ortega | 248 | 18 | 70,00 |
| Luis Miranda Miranda | 197, 199 | 25 | 120,00 |
| Héctor Morales Palma | 208 | 22 | 56,00 |
| Efraín Olivares Guerra | 184 | 27 | 60,00 |
| José Domingo Peña Contreras | 231 | 20 | 56,00 |
| Julio Pizarro Astorga | 182 | 27 | 60,00 |
| Manuel Ramírez Farías | 270 | 14 | 56,00 |
| Raúl Santis Madrid | 236, 237 | 19 | 112,00 |
| José Ignacio Serrano Santis | 228, 229 | 20 | 112,00 |
| Teresa Silva Alvarez | 245 | 18 | 56,00 |
| Horacio Silva Alvarez | 246 | 18 | 56,00 |
| Raquel Solís de Rodríguez | 230 | 20 | 56,00 |
| Rodolfina Matus Cabello | 279 | 13 | 65,00 |
| Leontina Méndez Carvajal | 249 | 18 | 65,00 |
| Angela Plaza Paredes | 271 | 14 | 130,00 |
| Pascual Robero Araya | 276, 277 | 13 | 65,00 |
| María Mercedes Reyes Fuentes | 278 | 13 | 65,00 |

2.— Utilizar para la singularización de los sitios el plano de la Población "RUIZ TAGLE" que sirvió de base para la celebración de los contratos de venta, y el que se encuentra archivado en el Conservador de Bienes Raíces de San Antonio, con fecha 21 de marzo de 1969, bajo el Nº 27.

3.— Señalar que los precios de todos y cada uno de los sitios [illegible] dos en el Nº 1 de esta Resolución que se encuentran totalmente cancelados con anterioridad a esta fecha.

4.— Asignar a los pobladores José Chávez Mora y Guillermo García Vera los sitios 272 y 273 de la manzana 14, respectivamente, ya que de acuerdo a lo informado por la Dirección de Obras Sanitarias por Oficio Nº [illegible] de fecha 18 de febrero de 1969, en los sitios 284 y 287 que primitivamente habían adquirido la Comunidad García Huidobro, se está construyendo un estanque destinado a dotar de agua a Cartagena.

5.— Señalar que los títulos de dominio que se entreguen a los pobladores no liberan al loteador de la obligación de responder de las obras de urbanización pendientes, conforme lo señala el Art. 6º de la Ley 16.741.

6.— Notificar la presente Resolución a todos los interesados mediante publicación de un aviso en el diario "La Nación", a objeto que dentro del plazo fatal de 10 días, contados desde la publicación, formulen sus reclamos relativos a la defensa de sus derechos.

7.— Informar a los interesados que deberán consignar en la Corporación, Sección Loteos Irregulares los fondos necesarios para cubrir los gastos de escritura en Notarías y de inscripción en el Conservador de Bienes Raíces.

8.— Apercibir a las personas que por cualquier causa proporcionen a sabiendas, a la autoridad administrativa, pruebas, documentos, informes, testimonios o cualquier otro antecedente falso, que serán sancionados como autores del delito que establece el Art. 210 del Código Penal previo [illegible] las acciones judiciales que procedan por parte de la Corporación.

TRANSCRIBASE, COMUNIQUESE Y PUBLIQUESE.

JORGE MUÑOZ DE [illegible]
FISCAL

(deportes, hípica y espectáculos)

# LA NACION

Santiago, Viernes 9 de Mayo de 1969.

el diario de los deportistas

SUPLEMENTO HIPICO

ARLOS PEZOA: líder de los jinetes en el Club Hípico y uno de los jores de nuestra hípica.

JORGE SALINAS: tiene buen ojo... y lo aprovecha.

## Intocable, no...

DE LOS JINETES Y DE LOS PREPARADORES se di- las peores cosas. Los perdedores no respetan a nadie. Lle- a ofender seriamente la dignidad y la respetabilidad de gente que se gana la vida en la hípica.

Hay sin embargo oportunidades que esas críticas nunciadas con vehemencia— llevan cierta carga de d. Es indiscutible. Un buen preparador o un buen jine- tienen que estar dispuestos a las críticas sobre las actua- de sus caballos. Es decir, dispuestos al diálogo. Si no ingresan a la categoría de "Los Intocables", esos arrugan la cara, alejan el saludo o lo hacen displicente- cuando una crítica ha caído sobre la performance de uno de sus ejemplares.

En nuestra hípica abundan los casos de "Intocables". ralmente se escudan en el prestigio que han ganado —no ellos— y terminan por ser conocidos. Pre- y vueltos a la realidad, no son ni mejores ni peores demás. Pero presumen...

Hay en nuestra hípica muchos representantes de esa de "intocables". Los periodistas no les damos bola. Uno ejemplo, se enoja cada vez que le critican una ación de sus caballos como diciendo:

¿Y QUIENES SON UDS. PARA VENIR A DECIR ESTO Y AQUELLO?

A ESOS "virados" habrá que pedirles permiso... Pero "LA NACION" no le pide permiso a nadie. Ha ayudado a muchos profesionales —a todos sin excepción— y ha destacado y llevado a un alto nivel sus condiciones de seres humanos como cualesquiera otros. Es evidente que nuestra labor de muchos años es agradecida... por los BIEN AGRADECIDOS. Podemos equivocarnos, pero siempre tenemos una explicación de caballeros.

Creíamos que Jorge Salinas estaba en esa galería de "intocables". Estábamos equivocados. Lo comprobamos en este reportaje. Se le hicieron preguntas que hace el público. No preguntas nuestras. ¿Qué trascendencia tendría para nuestra labor periodística saber si está coludido con los cartilleros o si corre con pilas? Pero el público las hace y el periodista —radar, al fin— tiene la obligación de recogerlas.

Salinas respondió con firmeza y convicción. Físico privilegiado para jinete, voz ronca, hombre que quiere perfeccionarse y ser más, vida intachable, introvertido ciento por ciento, que razona siempre y que mantiene el diálogo sin aspavientos ni recursos retóricos. Va al grano. Sabe lo que le piden en las preguntas y entrega sus respuestas con rapidez, sin defenderse mucho para no aparecer ¡intocable!...

# "PREGUNTEN NO MAS..."

## Jorge Salinas contestó las preguntas del público:

## 1. ¿Está coludido con quienes manejan el juego clandestino?

## 2. ¿Corre con pilas?

## 3. ¿Es cierto que tuvo dificultades con Augusto Breque y que éste lo sorprendió en malos pasos?

## Un reportaje diferente, audaz, al rojo vivo...

"Pregunten, no más..."

Es la respuesta de JORGE SALINAS a nuestras preguntas —tras larga introducción— de lo que dice el público de él.

Hay serias críticas en contra suya, Salinas. Se dice que usted no mentiene su eficiencia, su regularidad, porque usted estaría coludido con personajes que manejan el juego clandestino...

—"¡Se han dicho tantas cosas de mí! No me pueden ver tranquilo. No me meto con nadie. Vivo mi vida, con mis familiares y con escasos amigos. No me gusta andar en grupos o en patotas. Soy respetuoso de mis colegas, alterno con ellos, les tengo afecto, pero estas cosas me han amargado mucho. Ya me lo habían preguntado gente que anda cerca de mí, por mis actividades profesionales como son preparadores, secretarios colegas, que siempre están dispuestos a dar un buen consejo.

**—Bien, muy bien..., pero no se corra por la tangente...**

—No me corro. Quiero decirle todo esto, para que vean que esta situación ya la conocía. Mi respuesta: **FALSO.** Nadie podrá probar jamás que he estado en relación con cartilleros. Ni menos que he recibido insinuaciones para hacer perder un caballo de ese tipo de individuos. La hípica es la hípica. Muchas veces un caballo no responde a un apronte, a una actuación anterior o, simplemente, uno lo corre mal. En mis cuatro años y medio de hípica no he recibido sanciones graves. Me respeta todo el mundo y los señores Comisarios y jueces saben que digo la verdad. Es mi norma. No la cambiaré nunca. Además, no conozco a ninguno de esos señores...

**-Cuando el río suena, piedras trae...**

—"Claro que suena... Suena todos los sábados en el Hipódromo Chile cuando me gritan ¡Ladrón!, ¡Cartillero!, ¡Sinvergüenza!... ¿Qué voy a hacer? ¿Me voy a bajar del caballo para decirles que me lo digan de frente, y de a uno...? Lo que pasa, es lo que ustedes saben ganar una carrera es muy difícil, sobre todo en la arena. Y ganarla con caballos malos es más difícil aún.

**—Pero usted "se ha pasado" para estar malo última mente"...**

—Sí, reconozco que en el Hipódromo Chile me ha ido mal en las últimas reuniones. Una racha, nada más. Ya vendrán tiempos mejores. El sábado corrí dos veces. Llegué mal. ¿Sabe usted los sacrificios que tuve que hacer para ir a correr esos dos caballos? ¿Los sabe el público? Mejor habría estado en la casa... y no en el barro. ¿No ve que a uno lo juzgan mal?

**—De usted también se dice que corre con pilas...**

—También me había llegado la "preguntita". ¿De qué jinete no se dice ahora lo mismo? Resulta que todos corremos con pilas, con huascas eléctricas y conectados a un cable de la Endesa... ¿Se ha fijado? Quiere decir que todos los Comisarios, los jueces, las autoridades y el público son ciegos porque no han pillado a ninguno. ¡Cómo puede haber tanta maldad! Yo tengo una manera de exigir a los caballos que es la misma, es mi escuela de monta, es la manera como yo voy en una silla de montar...

**—No se aparte del tema... Estamos hablando de las pilitas...**

**—Quiere decir eso ¿que afecta a otros?**

—¡No lo he insinuado! Quiero decir que cada uno se rasca con sus propias uñas. Usted me pregunta si corro con pilas y yo le contesto que NO. Usted me pregunta si estoy coludido con jugadores clandestino y yo le digo que NO. Eso es todo.

**—LA NACION le agradece sus respuestas que dejará contentos a los "mau-mau"...**

—Me bastaría con que dejara contentos a quienes hicieron las preguntitas...

**—¿Cree usted que un jinete de su categoría se debe al público?**

—Ya le digo: FALSO. Me dá asco hablar del tema...

**—A nosotros, no... Tenemos que estar con el público...**

—Los comprendo. Tiene que ser así, pero estas dos preguntas que me han hecho no me afectan a mí personalmente...

—No sólo creo, lo trato de practicar. Para mí, el público tiene la prioridad uno, pero antes —por razones obvias— uno también tiene que ser leal con los propietarios, con los preparadores y con los colegas. Ellos contribuyen a formar el espectáculo y de esta manera merecen también respeto.

**—¿Lo han aplaudido?**

—Muchas veces. Quiere que le diga... Me emociono. Un jinete también es capaz de emocionarse...

**—¿No será que le tienen pica por su manera de vivir?**

—Sí, he llegado a pensar eso. Soy muy tranquilo. Me gusta el cine, la música, lavar el auto, salir con mi familia...

**—¿Casado?**

-No. Tengo mis padre vivos y somos cinco hermanos. Vivimos en Lo Franco. Pienso comprarme una casa en el barrio alto para vivir mejor. Uno de ellos, Pedro, también es jinete.

**—¿Contento con la hípica?**

—Más que contento. Me ha dado muchas satisfacciones. No olvide que hace cuatro años y medio solamente que estoy en ella. Ya tengo mi casa con corral y mi auto.

**—¿Piensa ser preparador?**

—Algún día... Pero está muy lejano. Soy muy joven.

**¿Viajes?**

—Proposiciones muchas. Creo que este es mi último año en Chile.

**—¿Adonde?**

—Me gustaría Estados Unidos. Estuve estudiando inglés y reanudaré las clases dentro de poco...

**—¿Por que ya no se ha ido? ¿No cree que los premios son bajos?**

—Me parece que soy muy joven, que necesito más experiencia. Ahora ya la tengo. Los premios aquí son inferiores a los de otros países en donde la hípica tiene un alto nivel. Además, aquí no se mira también a los jinetes... Muchos creen que somos mafiosos...

**—Pare, pare, pare... compañero. ¿No ve que Ud. mismo vuelve al tema?**

**¿O quiere que sigamos con dos o tres preguntitas de gran calibre?**

—Pregunte, no más. Nada tengo que ocultar...

**—No, no hay más preguntas por ahora. Ya tendremos oportunidad**

—Muchas gracias por habérmelas hecho y por haberse acordado de mí cuando muchos pretenden causarme daño...

Salinas sonríe y sigue comentando otros aspectos de la hípica.

Mientras habla, nos acordamos que Fernando Toro, ese extraordinario jockey que prestigia al turf chileno en Estados Unidos, nos pidió poco antes de regresar en su último viaje, que ayudásemos a Jorge Salinas. "Es un buen muchacho, muy serio, correcto, que quiere ser alguien... Ayúdenlo". Nos pidió Torito.

A la distancia le decimos: tenía razón, maestro. Cumplido su encargo, aunque con un poco de tardanza.

## "Si Hubiesen Muchos Como don Augusto..."

HAY OTRA PREGUNTITA por aquí, del público también. No nos carrileamos. Aquí la tiene. La firma un señor Luis Troncoso, Walker Martínez s/n, La Florida. Dice: ¿por qué Jorge Salinas abandonó el corral de Augusto Breque? ¿Es cierto que el preparador lo pilló en malos pasos? ¿Es cierto que nunca se avinieron?". Conteste Salinas...

"Con todo gusto. Jamás tuve un inconveniente con don Augusto. Por el contrario, fue un honor para mí ser primera monta de su corral. Palabra de honor. Gané muchas carreras con los caballos que allí se preparaban y don Augusto Breque es una excelente persona que siempre aconseja bien, y además —esto es importante— que sabe perdonar... Muchas veces me equivoqué y se lo dije. Jamás tuvo una mala palabra, ni rencor, ni nada... Si hubiesen muchos hombres como él, la hípica sería otra".

Nosotros creemos también que Breque hay uno solo...

**"De todos los países, Estados Unidos". Allí le gustaría irse.**

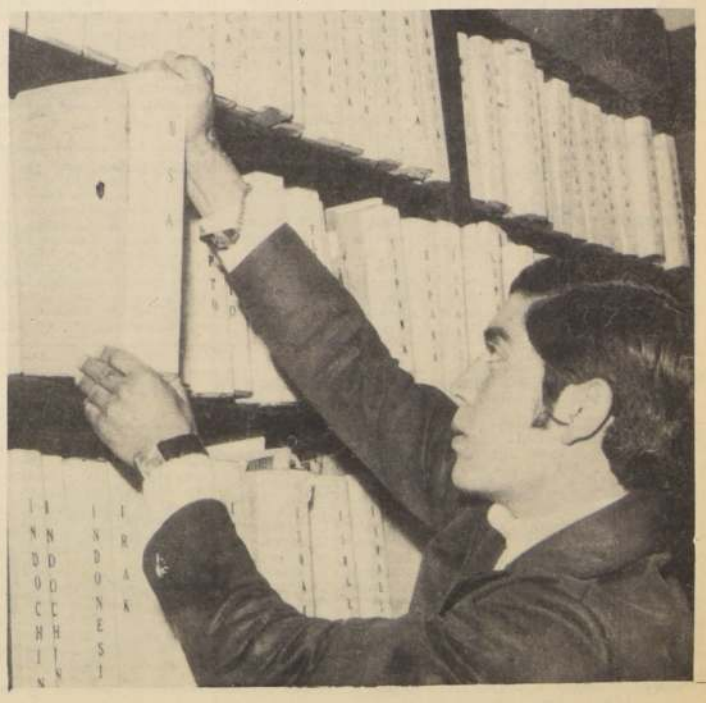

# "Muñeco de Seda"

Ya lo habíamos dicho con anterioridad, que en América Latina el jinete chileno goza de merecida fama de ser bueno. . . Es más, poseedores de una escuela propia de montar, por donde marchan muchas veces la van implantando entre jockeys que se adaptan a esa forma peculiar de estribar. . . Decimos esto porque poco a poco, el "Muñeco de Seda", Luis Toro se va poniendo en forma y ya ha enseñado sus atributos y sus buenas maneras. . . Toro traído a México para reforzar el cuadro de jinetes puede hacer una notable carrera en nuestro ovalo puesto que, a parte de valiente, se ve a leguas que conoce el oficio hasta por los forros. . ."

Pista y Cancha se llama la revista.

Una revista especializada que sigue en sus comentarios hablando maravillas de Luis Toro y ni se queda atrás cuando se refiere a Eduardo Suárez. Los dos forman parte del último grupo de jinetes que salieron de Chile en busca de honores. En busca de triunfos. Ya está dando que hacer. Ganan en la pista y están ganando en el prestigio. Todo es bueno hasta el momento y los programas lo están confirmando. Cada jornada son muchas montas para los dos nacionales. Para terminar lo que dice Pistas de Toro:

". : : :En fin, no lanzamos las campanas a vuelo, pero en Luis Toro puede haber un jockey de categoría que brindará montas de antología. . ."

*"El Muñeco de Seda"; Así llaman a Luis Toro en México. Gana en el grabado a su "compadre": Eduardo Suarez.*

*Triunfos y Flores. "Flores" de todos lados. Luis Toro anda bien.*

# GUSTOS Y DATOS

por JOHN TIMBA

CATORCE CARRERAS programó el Hipódromo Chile para su reunión de mañana. La primera carrera se inició a las 14.30 horas, en tanto que la de clausura a las 20.45.

Estas son, a nuestro juicio, las mejores opciones:

1.a CARRERA. — Decio: tercero de Celinda, a 3 cuerpos, en 1.200 con 52, nos impresiona como la mejor carta. Rivales de cuidado deben ser Adulona con varias figuraciones; y Roto Listo, que también cuenta con actuaciones muy regulares.

2.a CARRERA: Queule, debutó en el Club Hípico, escoltando a 1|2 pescuezo; a Germinal en 1.100, con 55. Si "agarra" bien la arena el propio hermano de Quilche será muy difícil superarlo. Eolo, que va mejorando paulatinamente; y Hennesy, que debutó en esta pista, finalizando tercero de Sauro, después de sortear algunos inconvenientes, serán sus adversarios más temibles.

3.a CARRERA.— Los Olmos, con mucha facilidad se impuso en su anterior compromiso, quedó en condiciones de repetir. Bula Bula, segunda en su más reciente presentación, y Kismet, segunda en dos ocasiones seguidas, quedan para escoltar al hijo de Lirencioso.

4.a CARRERA.— Gobernanta, luego de su amplia victoria —12 cuerpos— sobre Tetrana en 1.200 con 53 (J. Pacheco), y en el buen tiempo de 1 minutos y 13 segundos, no queda otra alternativa que dejarla para el ganador. Pepsamar, con trabajos bastante recomendables; y Oro es Triunfo —record de ventas— que actúa por primera vez en la arena, tratarán de amilantársele a la hija de Chirlandaio.

5.a CARRERA.— Shalom: muy de incógnito han sido sus desempeños últimos. Creemos que ha llegado el momento de largar amarras. Escasos kilos deberá cargar, y aunque le saquen los espolines, a éstos los debe galopar. Alicahue, que ganó por una legua marina su anterior, y Dahomey, la mulata que está en todas, deben estar disputándole el premio al hijo de Calificado.

6.a CARRERA. Persia, lleva largo tiempo sin competir. Está aprontando en forma sobresaliente. Creemos que reaparecerá ganando en manos de su nuevo entrenador. MATULIN, segundo de Elianne Rose en 1.200 con 47; y RUCAMILLA con dos triunfos consecutivos, completarán nuestra fórmula.

7.a CARRERA. Coperado, segundo de Altivo, a 2 1|2 cuerpos, en 1.200 con 53 (S. Azócar). Tendrán en ésta la oportunidad de alcanzar su primera ganancia. PINDARO con actuaciones muy regulares; y LENGUA MOCHA, que se ve muy recuperado, darán dura batalla a nuestro elegido.

8.a CARRERA. Campacana por su holgado triunfo sobre Bridgestone en su presentación más reciente, la hacemos de nuevo nuestra favorita. Para los otros placés dejamos a REDOBLE, segundo en último compromiso; y a CHAGUARAMA que mantiene gran estado.

9.a CARRERA. Polycarpos, creemos sin temor a equivocarnos que a estos kilos —escasos 48— debe ser grito y plata. En su desempeño más cercano con 58 kilos estuvo luchando gran parte del recorrido por los sitios de avanzada. CACAREO que viene de ganar; y MARCIAL que ha cumplido bien en el pasto —tiene tres segundos puestos seguidos—, tratarán de arrebatarle el premio al hijo de Welsh Honey.

10.a CARRERA. Prudential, vuelve a la pista que parece más le acomoda. Ha estado corriendo en el Club Hípico y siempre alguien lo supera, tres segundos seguidos confirman lo anteriormente dicho. AGUA MANSA, que en papel resalta bastante —viene de Viña del Mar— y COCHISE que se encuentra como león, compondrán nuestro pronóstico.

11.a CARRERA. Ponciano, que ha figurado en varias y que va en una distancia que le acomoda mucho a sus medios, nos llevan a dejarle la defensa del pronóstico a ganador. Enemigos de cuidado serán EUFORICO y ANIMADA.

12.a CARRERA. Amarina que viene de ganar en su presentación más reciente, nos resulta la carta de más mérito en este grupo. BASTONERO, que reapareció ganando en esta cancha; y ALTIVO, que lograra su victoria, serán sus adversarios más difíciles.

13.a CARRERA. Hotel, su campaña más reciente —un cuarto; dos segundos y un primero— lo dicen como la mejor opción. Lo hacemos favorito. AUDIENCIA, de buenas presentaciones anteriores; y SEIGNEUR, que ahora va en un marco más cómodo, serán sus adversarios de más peso.

14.a CARRERA. Prudentón, el hijo de Polo, rinde mucho más en la pista de arena. Cuenta con un tercer puesto —en distanciamiento— en esta cancha fue segundo, en el primer lugar. Debe repetir su triunfo.

**PRONOSTICOS DE JOHN TIMBA HIPODROMO CHILE**

1.a DECIO, Adulona, Roto Listo.
2.a QUEULE, Eolo, Hennesy.
3.a LOS OLMOS, Bula Bula, Kismet.
4.a GOBERNANTA, Pepsamar, Oro es Triunfo.
5.a SHALOM, Alicahue, Dahomey.
6.a PERSIA, Matulin, Rucamilla.
7.a COPERADO, Pindaro, Lengua Mocha.
8.a CAMPACANA, Redoble, Chaguarama.
9.a POLYCARPOS, Cacareco, Marcial.
10.a PRUDENTIAL, Agua Mansa, Cochise.
11.a PONCIANO, Eufórico, Animada.
12.a AMARINA, Bastonero, Altivo.
13.a HELVIO, Audiencia, Seigneur.
14.a TRICICLO, Cordero, Triciclo.

# Hipódromo Chile SABADO 10 DE MAYO DE 1969

**PRIMERA CARRERA— 1.200 metros.— 9.a Serie "B" — A las 14.30 horas.— (Indice: 6 al 8).— PRIMERA VALIDA PARA LA TRIPLE N.o 1.**

| | | | | | | | |
|---|---|---|---|---|---|---|---|
| Reaparece | 1 Cariño | 54 | 5 | L. García | J. Vial | (1) | 10.o de Furor en 950 con 52; en 58 1|5; Condicional. |
| 3. | 2 Decio* | 54 | 8 | L. Caroca | L. Toledo | (2) | 3.o de eClinda en 1.200 con 52; en 1.13 2|5; 9a. s. |
| 10.9. | 3 Pilirgilli | 54 | 2 | L. Rivera | C. Valenzuela | (3) | 9.o de Canterelle en 1.400 con 52; en 1.27; 8a. s. |
| 2.4. | 4 Rabu | 54 | 3 | O. López | E. Beuzenberg | (4) | 4.o de Celinda en 1.200 con 53; en 1.13 2|5; 9a. s. |
| 5.14.6. | 5 Tatarina | 54 | 10 | N. N. | J. Bernal G. | (5) | 6a. de Celinda en 1.200 con 54; en 1.13 2|5; 9a. s. |
| 10. | 6 El Fortín | 53 | 14 | C. Moreno | M. Valdivieso | (6) | 10.o de Celinda en 1.200 con 53; 1.13 2|5; 9a. s. |
| 11.8.8.9. | 7 Fratilla | 53 | 4 | R. Rojas | R. Quiroz F. | (7) | 9a. de Celinda en 1.200 con 53; en 1.13 2|5; 9a. s. |
| Reaparece | 8 Jaletina* | 53 | 7 | N. N. | N. Peralta | (8) | 12a. de Excéntrico en 1.400 con 53; en 1.27 3|5; 8a. s. |
| 12. | 9 L. Conrad | 53 | E2 | R. Castro | L. Rojas | (9) | 12.o de Celinda en 1.200 con 53; en 1.13 2|5; 9a. s. |
| 11.6.2.4. | 10 R. Listo* | 53 | 13 | P. Herrera | J. Maldonado | (10) | 4.o de H. Bord en 1.200 con 53; en 1.14 2|5; 9a. s. |
| 1.9.4.3. | 11 Adulona* | 52 | 15 | Jn. Salinas | A. Ramírez | (11) | 3a. de Trágica en 1.200 con 53; en 1.13; 10a. serie. |
| Reaparece | 12 Ajerezado | 52 | 6 | S. Miceli | D. López | (12) | 11.o de Casilla en 1.200 con 53; en 1.14 2|5; 9a. s. |
| 13c.12.13. | 13 Cencona | 52 | 1 | P. Bustos | L. Rodríguez R. | (13) | 13.o de Hors Bord en 1.200 con 53; en 1.14 2|5; 9a. s. |
| 4.14.8.Rodó | 14 Curanie* | 52 | 16 | S. Pradenas | E. Barticevic | (14) | Rodó donde ganó Hors Bord en 1.200; 9a. s. con 52 k. |
| 11. | 15 Pilín* | 52 | 9 | D. Basoalto | A. Quiroz A. | (15) | 11.o de Hors Bord en 1.200 con 53; en 1.14 2|5; 9a. s. |
| 11. | 16 Wajeska | 52 | 11 | G. Fernández | J. Bta. Castro | (16) | 11a. de Celinda en 1.200 co n52; en 1.13 2|5; 9a. s. |

**SEGUNDA CARRERA— 1.600 metros.— Condicional.— A las 15 horas. SEGUNDA VALIDA PARA LA TRIPLE N.o 1.**

| | | | | | | | |
|---|---|---|---|---|---|---|---|
| 4 | 1 Alfar | 54 | 10 | L. Camus | J. Vial | (1) | 4.o de Sauro en 1.200 con 62; en 1.12 4|6; Condicional |
| 7-11 | 2 Arcabuz | 54 | 17 | L. Yáñez | C. Santos | (2) | 11.o de Sauro en 1.200 con 54; en 1.12 4|6; Cond. |
| 6 | 3 Cocoz | 54 | 16 | L. Rivera | A. Ramírez | (3) | 6.o de Petirrojo en 1.200 con 52; en 1.13 2|5; Cond. |
| 8-6 | 4 Franco | 54 | 11 | L. García | A. Ramírez | (4) | 6.o de Sisal en 1.200 con 54; en 1.13 2|5; Cond. |
| 4-3-3-2 | 5 D. que Dele | 54 | 9 | C. Díaz | J. Castro R. | (5) | 2.o de Sauro en 1.200 con 53; en 1.12 4|5; Condic. |
| 8 | 6 Occidental | 54 | 18 | S. Pradenas | J. Castro R. | (6) | 8.o de Petirrojo en 1.200 con 53; en 1.13 2|5; Cond. |
| 3-2 | 7 Eolo ♀ | 54 | 14 | G. Saavedra | E. Cáceres | (7) | 2.o de Palazo en 1.200 con 54; en 1.12 3|5; Cond. |
| 5c-6c | 8 Gran Tupé | 54 | 8 | R. Clavería | E. Inda S. | (8) | 6.o de Desafiante en 1.100 con 55; en 1.5; Cond. Club |
| 2 | 9 Hennsy | 54 | 1 | E. Soto | Jn. Zúñiga | (9) | 3.o de Sauro en 1.200 con 54; en 1.12 4|5; Condicional |
| 14 | 10 Lord Soto | 54 | 6 | N. González | M. Murillo | (10) | 14.o de Sauro en 1.200 con 53; en 1.12 4|5; Condicional |
| Rodó | 11 Molco ♀ | 54 | 4 | C. González | C. Avila | (11) | Rodó donde ganó Palazo en 1.200 con 54; en 1.12 3|5. |
| 5-5 | 12 P. a Paso ♀ | 54 | 13 | J. Toro | A. López | (12) | 5.o de Petirrojo en 1.200 con 54; en 1.13 2|5; Cond. |
| 9-13 | 13 Perincho ♀ | 54 | 3 | B. Campos | E. Bécar | (13) | 13.o de Sauro en 1.200 con 52; en 1.12 4|5; Cond. |
| 8c | 14 Plutonio ♀ | 54 | 5 | J. Pacheco | A. Vodanovic | (14) | 8.o de Campomar en 1.300 con 55; en 1.18 2|5; Cond. |
| 9c-2-12 | 15 P. Viejo | 54 | 15 | I. Cifuentes | O. Silva | (15) | 12.o de Sauro en 1.200 con 54; en 1.12 4|5; Condicional |
| 3c-8c | 16 Puro Oro | 54 | 12 | S. Vásquez | Jn. Melero | (16) | 5.o de Capuli en 1.300 con 55; en 1.24 3|5; Cond. Club |
| 2c | 17 Queule | 54 | 2 | S. Azócar | Alv. Breque | (17) | 2.o de Germina len 1.100 con 55; en 1.4 4|5; Cond. Club |
| 13-5 | 18 Rostou ♀ | 54 | 7 | J. Salinas | F. Gazmuri | (18) | 5.o de Sauro en 1.200 con 54; en 1.12 4|5; Condicional |

CORRALES: 3 con 4, y 5 con 6.

**TERCERA CARRERA.— 1.200 metros.— 9a. serie "A".— A las 15.30 horas.— (8 al 11).— Tercera válida para la Triple N.o 1 y Primera Válida para la Triple N.o 2.**

| | | | | | | | |
|---|---|---|---|---|---|---|---|
| 2.11.2 | 1 Bula Bula | *54 | 9 | S. Azócar | Jn. Salas | (1) | 2a. de Celinda en 1.200 con 53; en 1.13 2|5; 9a. s. |
| Reaparece | 2 M. Persa | 54 | 5 | V. Bravo | H. González | (2) | 15.o de Patache en 1.200 con 51; en 1.12 4|5; 7a. s. |
| Reaparece | 3 Yorka | 54 | 6 | C. Astorga | P. Bagú | (3) | 10a. de El Nevado en 1.000 con 52; en 59 1|5; Club |
| 12 | 4 Colgue | 53 | 13 | L. Caroca | L. Toledo | (4) | 12.o de Amarina en 1.200 con 50; en 1.13; 8a. serie |
| 17c | 5 Correo Real | 53 | 4 | R. Jaque | A. Breque V. | (5) | 17.o de Retoque en 1.100 con 53; en 1.6 2|5; Club |
| 10 4.9 | 6 Descontenta | 53 | 1 | O. López | A. Amaro | (6) | 9.o de Altivo en 1.200 con 54; en 1.13 1|5; 9a. s. |
| 7.11.4 | 7 Infernal | 53 | 16 | E. Soto | D. López | (7) | 4.o de Altivo en 1.200 con 53; en 1.13 1|5; 9a. s. |
| 1.5.2.2 | 8 Kismet | 53 | 3 | M. Alquinta | F. Gazmuri | (8) | 2.o de Gin Solo en 1.400 con 56; en 1.27 2|5; 10a. s. |
| 3.1 | 9 Los Olmos | 53 | 12 | G. Farfán | F. Castro | (9) | Ganó a L. Scotch en 1.200 con 53; e n1.13 4|5; 10a. s. |
| Reaparece | 10 P. Imperial | 53 | 15 | L. Camus | H. Miranda | (10) | 11a. de Maullín en 1.500 con 51; en 1.33; 10a. serie |
| 14.1 | 11 Trávica | 53 | 2 | D. Cerda | R. Quiroz F. | (11) | Ganó a Verina en 1.200 con 51; en 1.13; 10a. serie |
| 7.9.7.7 | 12 Buen Trago | 52 | 7 | B. Campos | H. Yáñez | (12) | 7.o de Chanterelle en 1.400 con 54; en 1.27; 8a. s. |
| 8.5 | 13 Intervalo | 52 | 14 | M. Ramírez | A. Muñoz | (13) | 5.o de Chanterelle en 1.400 con 53; en 1.27; 8a. s. |
| 6 | 14 Jack Seco | 52 | 10 | J. Pacheco | A. Gutiérrez | (14) | 6.o de Bastonero en 1.200 con 54; en 1.13 2|5; 9a. s. |
| 6.2.5 | 15 Somerset | 52 | 11 | J. Castillo | R. Bernal G. | (15) | 5.o de Altivo en 1.200 con 53; en 1.13 1|5; 9a. serie |
| 5.12c.1.2 | 16 Verina | 51 | 8 | D. Sagardía | J. Posadas | (16) | 2a. de Trágica en 1.200 con 64; en 1.13; 10a. serie |

**CUARTA CARRERA.— 1.200 Metros.— Condicional a las 15.55 P. M.— SEGUNDA VALIDA PARA LA TRIPLE N.o 2.—**

| | | | | | | | |
|---|---|---|---|---|---|---|---|
| 10. | 1 Manodura | *55 | 4 | C. Pezoa | A. Sepúlveda | (9) | 10.o de Huinche en 1.200 con 54; en 1.11 3|5; Clásico |
| Reaparece | 2 O. es Triun | 55 | 5 | G. Saavedra | J. Castro | (2) | 3.o de Neurón en 1.100 con 55; en 1.4 2|5; Clás. Club |
| Reaparece | 3 Pepsamar | 55 | 8 | E. Soto | D. López | (3) | Ganó a Cable en 1.200 con 54; en 1.14; Condicional |
| 5.6c. | 4 Pianoforte | 55 | 9 | L. Murillo | J. Melero | (4) | 6.o de Manhattan en 1.200 con 54; en 1.12 1|5; Club |
| 1. | 5 Gobernanta | 52 | 7 | J. Pacheco | R. Bernal | (5) | Ganó a Tetrana en 1.200 con 53; en 1.13; Condicional |
| 16. | 6 Irónica | 52 | 2 | C. Paredes | L. Toledo | (6) | 16a. de Gemini en 1.200 con 53; en 1.13 3|5; Clásico |
| 1.9. | 7 Malvazul | 52 | 3 | J. Castillo | Fco. Castro | (7) | 9a. de Gemini en 1.200 con 53; en 1.13 3|5; Clásico |
| 10. | 8 Manirrota | 52 | 1 | J. Marín | R. Rabello | (8) | 10a. de Gemini en 1.200 con 53; en 1.13 3|5; Clásico |
| 6c.9.13. | 9 S. End | 52 | 6 | S. Azócar | H. Yáñez | (9) | 13a. de Gemini en 1.200 con 53; en 1.13 3|5; Clásico |

**QUINTA CARRERA.— 1.500 Metros.— 2a. Serie. a las 16.25 P. M. (40 al 53).— TERCERA VALIDA PARA LA TRIPLE NUMERO 2 Y RRIMERA VALIDA PARA LA TRIPLE N.o 3.**

| | | | | | | | |
|---|---|---|---|---|---|---|---|
| 3.4.2.1. | 1 El Incandes. | 58 | 7 | J. Salinas | E. Cáceres | (1) | Ganó a Pagamás en 1.400 metros con 53, en 1.24 3|5; 1.a |
| 7c.3c. | 2 Batarazo | 54 | 8 | C. Astorga | A. Valdés | (2) | 3.o de M. Phillips en 2.200 con 52; en 2.17, 1.a s. Club |
| Reaparece | 3 Perión | 54 | 2 | G. Saavedra | H. Alcántara | (3) | 9.o de G. Finger en 1.600, con 60; en 1.37 4|5; Viña |
| 3.4.3. | 4 Raspail | 52 | 12 | N. N. | P. Briones | (4) | 3.o de El Incandescente en 1.400, con 52; e n 1.24 3|5 |
| 3.7.6. | 5 Agarrón ♀ | 51 | 4 | H. Olguín | J. Muñoz | (5) | 6.o de El Incandescente en 1.400, con 53; en 1.24 3|5. |
| 2c.10c.7. | 6 E. Listo | 51 | 4 | A. Salas | P. Bagú | (6) | 7.o de Pimpinel en 1.400, con 55, en 1.24 2|5; 2.a serie |
| Reaparece | 7 Ursus | 51 | 10 | M. Ramírez | T. Herrera | (7) | 3.o de Mariano en 1.500; con 51; en 1.32 1|5; 3.a serie |
| 4.5.1. | 8 Alicahue | 49 | 1 | E. Soto | L. García | (8) | Ganó a Redoble en 1.400, con 53; en 1.23 3|5; 4.a serie |
| 4c.1.6.2. | 9 Trappé | 48 | 9 | C. García | G. Pérez | (9) | 2.o de Pimpinel en 1.400, con 49; en 1.24 2|5; 2.a serie |
| Reaparece | 10 Romancera | 48 | 11 | S. Vásquez | G. Sarmiento | (10) | 5.a de Clío en 1.600, con 55; en 2.a serie. Viña |
| 6.5.6. | 11 Shalom ♀ | 48 | 5 | L. Murillo | G. Avila | (11) | 6.o de Pimpinel en 1.400, con 52; en 1.24 2|5; 2.a serie. |
| 2.1. | 12 Dahomey | 47 | 6 | J. Castillo | A. Sepúlveda | (12) | Ganó a Vislingo en 1.400, con 51, en 1.25 3|6; 3.a serie |

**SEXTA CARRERA.— 1.200 metros.— Clásico Handicap.— Segunda válida para la triple N.o 3.— A las 16.50 horas.—**

| | | | | | | | |
|---|---|---|---|---|---|---|---|
| 7 | 1 Regio | 57 | 1 | P. Ulloa | J. Castro | (2) | 3.o de Capitel en 1.500, con 56; en 1.27 1|6; Club |
| 1c.3c | 2 Multiplicado | 55 | 12 | V. Ubilla | C. Tapia | (1) | 7.o de Elianne Rose en 1.200; con 60; en 1.12. |
| 7 | 3 Tepual | 55 | 5 | S. Prádenas | J. Muñoz | (3) | 7.o de P. a Poco en 1.400, con 55; en 1.23 1|5; Clásico. |
| 6.13c | 4 Humaso | 53 | 2 | C. Díaz | J. Castro | (4) | 13.o de Manidura en 1.100; con 55, en 1.5 4|5; Club |
| Reaparece | 5 Panfleto | 51 | 10 | J. Castillo | D. Torres | (5) | 11.o de Lusitano en 1.400, con 53; en 1.24. Clásico. |
| 4.3 | 6 Piastra | 50 | 4 | S. Vásquez | J. Melero | (6) | 3.a de Elianne Rose en 1.200, con 51; en 1.12; Especial |
| 6.6 | 7 Kea * | 49 | 11 | S. Azócar | R. López | (7) | 6.a de P. a Poco en 1.400, con 49; en 1.23; Clásico. |
| Reaparece | 8 Persia | 48 | 3 | J. Salinas | R. López | (8) | 7.a de Viento Fresco en 1.200, con 53; en 1.11 |
| 2.3.2 | 9 Matuin | 48 | 7 | D. Sagardía | L. Toledo | (9) | 2.o de Elianne Rose en 1.200, con 47; en 1.12. Especiel. |
| Reaparece | 10 M. Doct | 48 | 8 | H. Olguín | J. Eta. Castro | (10) | 3.o de Chicodiablo en 1.400, con 57; en 1.24 1|5; 3.a serie |
| 5c | 11 Tía Pepa | 48 | 9 | C. García | L. García | (11) | 6.a de Manidura en 1.100, con 49; en 1.5 4|5; Club |
| 3.1.1 | 12 Rucamilla | 47 | 6 | R. Clavería | A. López | (12) | Ganó a Don Oscar en 1.200; con 48; en 1.12 1|5; 2.a s. |

CORRAL: 7 con 8.

**SEPTIMA CARRERA.— 1.200 metros.— 8ª serie.— A las 17.20 horas.— Indice: 11 al 14.— (Tercera válida para la Triple Nº 3).—**

| | | | | | | | |
|---|---|---|---|---|---|---|---|
| 10 11c 5 | 1 Aguanahí | *54 | 11 | D. Sagardía | A. Donati | (1) | 5.o de Siete Machos en 1.200, con 51, en 1.13; 7.a serie |
| 8 9 7 | 2 Anzuelo | 54 | 3 | C. Pezoa | V. Escobillana | (2) | 7.o de Siete Machos en 1.200, con 51, en 1.13; 7.a serie |
| 8 12 10 10 | 3 Celo | 54 | 13 | F. Venegas | S. Fuentes | (3) | 10.o de Siete Machos en 1.200, con 51, en 1.13; 7.a serie |
| 13 9c 11c | 4 La Mía | *54 | 2 | D. Cerda | D. Torres | (4) | 11.a de Cocktail en 1.300, con 47, en 1.17 1|6; Club |
| 13 13 0c | 5 Partesana | *54 | 9 | P. Herrera | V. Contreras | (5) | N. T. de Arbitro en 1.200, con 48, en 1.15 2|5; Club |
| 3 1 10 3 | 6 Píndaro | 54 | 14 | S. Pradenas | V. Contreras | (6) | 3.o de B. Sorte en 1.400, con 54, en 1.26 1|5; 7.a serie. |
| 4 4 4 7 | 7 Morella | *53 | 5 | R. Castro | O. Lizama | (7) | 7a. de Helvio en 1.400, con 50, en 1.26 2|5; 6.a serie. |
| 6 12 | 8 Faridad | *53 | 7 | C. Paredes | E. Scala | (8) | 12.a de Atramo en 1.200, con 51, en 1.13; 7.a serie. |
| 5 4 2 | 9 Coperado | 52 | 6 | S. Azócar | A. López | (9) | 2.o de Altivo en 1.200, con 53, en 1.13 1|5; 9.a serie. |
| 6 2 11 | 10 Malgache | *52 | 1 | M. Ramírez | A. Muñoz | (10) | 11.o de Amarina ne 1.200, con 52, en 1.13; 7.a serie. |
| 11v 10v | 11 R. del Bosqu. | 52 | 15 | L. Cifuentes | O. Martínez | (11) | 10.a de Sencillo en 1.300, con 48; en 1.19. Viña |
| 9c 3 4 | 12 L. Mocha | 51 | 16 | A. Salas | A. Lab | (12) | 3.o de Chanterelle en 1.400, con 53; en 1.27; 8.a serie |
| Reaparece | 13 Serpolette | 51 | 10 | A. Parra | J. B. Castro | (13) | 6.a de Patache en 1.200, con 50, en 1.12 4|5; 7.a serie |
| 9c 11 3c | 14 Tantauca | 51 | 12 | J. Eguren | I. Duque | (14) | 3.a de Chicaloca en 1.200, con 54; en 1.16; 6.a serie. Club |
| Reaparece | 15 T. d'Argent | 51 | 8 | O. Castillo | F. Gazmuri | (15) | 16.a de Tres Montes en 1.400, con 52; en 1.26; 7.a serie |
| 9c 6c 5 | 16 Trapalacuc. | 51 | 4 | G. Farfán | H. Yáñez | (16) | 5.a de Perentorio en 1.200, con 53; en 1.13 2|5; 8.a serie |

**OCTAVA CARRERA.— 1.500 metros.— Cuarta serie.— A las 17.50 horas. (23 al 30). PRIMERA VALIDA PARA LA TRIPLE N.o 4**

| | | | | | | | |
|---|---|---|---|---|---|---|---|
| 8-1 | 1 Marnier | 55 | 7 | J. Castillo | A. Martínez | (1) | Ganó a Chaguarama en 1.400, con 51; en 1.26 1|5 |
| 9 | 2 Apuesta ♀ | 54 | 5 | C. Astorga | P. Bagú | (2) | 9.a de Cochise en 1.200, con 54, en 1.12 3|5; 8.a s. |
| 16-8 | 3 Más Nada | 54 | 2 | N. González | F. Castro | (3) | 8.o de Bahali en 1.400, con 50 en 1.25 1|5; 1.a s. |
| 5v-1 | 4 Campacana | 53 | 1 | E. Soto | G. Pérez | (4) | Ganó a Bridgestone en 1.400, con 53, en 1.2 1|5 |
| 2 | 5 Redoble | 53 | 8 | J. Pacheco | R. López | (5) | 2.o de Alicahue en 1.400, con 51; en 1.23 3|5; 4.a s. |
| Reaparece | 6 Cuarteado | 52 | 10 | R. Clavería | E. Inda S. | (6) | 14.o de Hotels en 1.600, con 49, en 1.34 3|5; 4.a s. |
| 4-1-7 | 7 Magnífica | 52 | 15 | D. Cerda | D. Torres | (7) | 7.a de Alicahue en 1.400, con 54, e n 1.23 3|5; 4.a s. |
| 6-12-5 | 8 Campanario | 51 | 11 | S. Azócar | Alv. López | (8) | 5.o de Alicahue en 1.400, con 53, en 1.23 3|5; 4.a s. |
| 6-2-4 | 9 Chaguaram. | 51 | 6 | N. N. | J. Castro R. | (9) | 4.a de Alicahue en 1.400, con 52, en 1.23 3|5; 4.a s. |
| 7v.1v 8v.7v | 10 Randall | 51 | 3 | D. Sagardía | H. Alcántara | (10) | 7.o de Jarazandá en 1.500, con 55, en 1.32 3|5; 7.a s. |
| 6c.3c.2 | 11 Vigilante | 51 | 14 | G. Farfán | L. H. Sorrel | (11) | 2.o de Pancho Bravo en 1.900, con 51, en 1.56 1|5 |
| 6.6.5.9 | 12 Ahí Viene ♀ | 50 | 4 | O. López | A. Donati | (12) | 9.o de Alicahue en 1.400, con 52, en 1.23 3|5; 4.a s. |
| Reaparece | 13 Broguel | 50 | 9 | C. González | D. López | (13) | 8.o de Plluto en 1.500, con 55, en 1.33 1|5; 6.a s. |
| 2v.6v | 14 Maitén | 50 | 13 | N. N. | E. Vidal | (14) | 6.o de Provocador en 1.300, con 53, en 1.19 4|5; 7.a s. |
| 10 | 15 Don Ciro | 49 | 12 | H. Pilar | M. Araneda | (15) | 10.o de Alicahue en 1.400, con 51, en 1.23 3|5; 4.a s. |

**NOVENA CARRERA.— 2.00 Metros.— A las 18.15 horas.— ANDICAP.— (20 al 45).— Segunda Válida para la Triple N.o 4. Se correrá con luz artificial.**

| | | | | | | | |
|---|---|---|---|---|---|---|---|
| 3.1 | 1 Cacareco | 54 | 7 | S. Arellano | O. Martínez | (1) | Ganó a Seigneur en 1.900 con 52 ... en 2.0 1|5 |
| 3.3.5.5 | 2 Tigrecito | 54 | 2 | J. Pacheco | A. Vodanovic | (2) | 5º de Dahomey en 1.400 con 54 ... en 1.26 2|5 |
| Reaparece | 3 Tarotaro | 53 | 5 | H. Pilar | H. Parra | (3) | 5º de B. Fallada en 2.400 con 46 ... en 2.8 1|5 |
| 2c.2c.2c | 4 Marcial | 52 | 8 | S. Azócar | S. Miceli | (4) | 2º de Sorolla en 2.400 con 54 K. en 2.6 Clásico |
| 7c.6c..3 | 5 El Sckol | 50 | 6 | E. Olguín | E. Barticevic | (5) | 3º de Dahomey en 1.400 con 49 ... en 1.26 3|5 |
| Reaparece | 6 Sir Gringo | 49 | 6 | J. Castillo | P. Briones | (6) | 6º de Pimpinel en 1.400 con 50 ... en 1.24 |
| 4.3c.2 | 7 Tres Amores | 49 | 3 | S. Vásquez | Jn. Melero | (7) | 2a. de Pillíun en 1.900 con 55 ... en 2.1 3|5 |
| 5 | 8 Polycarpos | 48 | 1 | J. Salinas | T. Jacial | (8) | 5º de Pillíun en 1.900 con 56 ... en 2.1 2|5 |

**DECIMA CARRERA.— 1.500 Metros.— 3a. Serie.— A las 18.45 horas.— 30 al 39).— Tercera Válida para la Triple N.o 4.— Se correrá con luz artificial.**

| | | | | | | | |
|---|---|---|---|---|---|---|---|
| 2v.3v.5 | 1 G. Princesa* | 55 | 1 | G. Saavedra | H. Jara | (1) | 5a. de Pimpinel en 1.400 con 48 ... en 1.24 3|5 |
| 4.6.7.4 | 2 Rechiflado | 55 | 2 | L. Cifuentes | L. Toledo | (2) | 4º de Pimpinel en 1.400 con 47 ... en 1.24 3|5 |
| Reaparece | 3 Mauchito | 53 | 5 | S. Pradenas | V. Contreras | (3) | 15º de Pimpinel en 1.400 con 56 ... en 1.25 1|5 |
| 2c.2c.2c | 4 Prudential | 53 | 10 | S. Azócar | H. Miranda | (4) | 2º de Aparcero en 1.500 cop 54 K. en 1.3 1|5 |
| 3.13.9.6 | 5 A. Mansa | 51 | 11 | J. M. Aravena | P. Valderrama | (5) | 3a. de El Tremendo en 1.400 con 53 ... en 1.1 1|5 |
| Reaparece | 6 Charcot | 51 | 8 | J. Castillo | A. Martínez | (6) | 6º de Lin Piao en 1.200 con 56 K. en 1.13 1|5 |
| 6 | 7 Noél | 51 | 9 | G. Farfán | H. Galaz | (7) | 8º de Antojo en 2.000 con 47 en 2.6 1|5 |
| Reaparece | 8 R. Princesa | 51 | 3 | H. Olguín | Fdo. Castro | (8) | 9a. de Torpea en 1.200 con 57 en 1.11 |
| 2c.9c | 9 Cochise | 50 | 6 | C. Astorga | G. Sarmiento | (9) | Ganó a Chicalote en 1.200 con 51 K. en 1.12 1|5 |
| 3.3.1 | 10 Macarincho | 49 | 4 | A. Parra | L. Contreras | (10) | 6º de Dahomey en 1.400 con 51 ... en 1.26 3|5 |
| 2.1 | 11 M. Ed | 49 | 7 | D. Sagardía | J. Torres | (11) | Ganó a Lama en 1.400 con 54 K. en 1.26 4|5 |

**ONDECIMA CARRERA.— 1.500 metros.— 9a. serie.— A las 19.15 horas.— (2 al 8).— Primera válida para la Triple N.o 5.— Se correrá con luz artificial.**

| | | | | | | | |
|---|---|---|---|---|---|---|---|
| 8.11.7c.9c | 1 Cargante | *54 | 8 | C. González | G. Avila | | |
| 9.12.11.8 | 2 Caro Kann | 54 | 12 | M. Ramírez | O. Jara | (1) | 9º de Kasim en 1.500 con 55 K. en 1.36 4|5 |
| 8.8 | 3 Espliego | 52 | 11 | L. Yáñez | O. Jara | (2) | 8a. de Chanterelle en 1.400 con 52 K. en 1.27 4|5 |
| 5.3 | 4 Eufórico | *54 | 6 | J. Castillo | E. Scala | (3) | 8º de Pisotón en 1.400 con 53 K. en 1.27 4|5 |
| 9.4.4.2 | 5 Animada | 53 | 1 | D. Sagardía | J. Bernal G. | (4) | 3º de Pisotón en 1.400 con 53 K. en 1.27 4|5 |
| 12c.11c.4 | 6 R. Assent | 53 | 3 | L. Albornoz | D. Miranda | (5) | 2º de Pisotón en 1.400 con 51 en 1.27 4|5 |
| Reaparece | 7 Avistado | 52 | 14 | P. Bustos | R. Luna | (6) | 4º de Chanterelle en 1.400 con 60 K. en 1.27 4|5 |
| 12.8.9.1 | 8 Gin Solo | 52 | 10 | H. Pilar | A. Gutiérrez | (7) | 5º de Conforme en 1.400 con 50 K. en 1.26 4|5 |
| 7 | 9 Glenwood | 52 | 7 | H. Olguín | A. Amaro | (8) | Ganó a Kismet en 1.400 con 51 K. en 1.27 3|5 |
| 6 10 | 10 Trajinero | 52 | 5 | S. Vásquez | A. Breque | (9) | 7º de Pisotón en 1.400 con 53 K. en 1.27 4|5 |
| 3.2.3.5 | 11 Ponciano | 51 | 16 | E. Soto | R. Rabello | (10) | 10º de Charretera en 1.200 con 49 K. en 1.13 1|5 |
| 11.10 | 12 Salteo | 51 | 15 | R. Castro | E. Bécar | (11) | 5º de Pisotón en 1.400 con 52 K. en 1.27 4|5 |
| 14c.13c.6 | 13 Acacio | 50 | 2 | J. Eguren | I. Duque | (12) | 10º de Pisotón en 1.400 con 52 K. en 1.27 3|5 |
| 4 | 14 Mundial | 49 | 13 | A. Salas | J. Muñoz | (13) | 4º de Gin Solo en 1.400 con 52 K. en 1.27 3|5 |
| 6c.8c.10c | 15 Zarella | 49 | 4 | J. Salinas | A. Abarca | (15) | 10a. de Kasim en 1.500 con 51 K. en 1.30 4|5 |
| 10 7 5 | 16 Atiendo | 48 | 9 | L. Murillo | O. Orellana | (16) | 5º de Gin Solo en 1.400 

# RECORD DE EFICIENCIA

## Enrique Beuzenberg ganó 21 carreras con 6 caballos ...

SU APELLIDO es de origen europeo. No sabe claramente si Holandés o Alemán. Confiesa haberse dedicado a la hípica porque lo apasionó desde chico. Tiene a la fecha 26 años, casado, dos hijos y un record poco común en los hipódromos nacionales: haber ganado 21 carreras en un año con sólo seis efectivos.

Hablamos de Enrique Beuzenberg Osses, profesional que ha hecho su campaña en el Hipódromo Chile y que destaca como uno de los valores más efectivos de La Palma.

Charlar con Beuzenberg es fácil. Es conversador y tiene ocurrencias que referir y eso es importante en la hípica. Permite un diálogo diferente y aparecen cosas simpáticas, por ejemplo cuando narra que estuvo suspendido mes y medio:

"Corrí al ejemplar Moscatel. En su anterior había llegado desmoronamiento y estaba subido cerca de cuarenta kilos en su peso físico. Recién estaba en mi poder y era su segunda carrera. Salió a la cancha, dieron largada, tomó punta y no hubo forma de darle caza. Pagó 57 escudos. No me quiso escuchar nadie y me suspendieron. Para mí, ha sido el momento más amargo de mi carrera pero al mismo tiempo el más anecdótico. Me enseñó por sobre todo lo que opine un preparador y lo que sepa acerca de sus caballos, éstos saben a veces más que uno.

Le preguntamos acerca de sus efectivos:

"Tengo corriendo diez caballos, y con ellos logro satisfacciones casi todas las semanas. Lo mejor que he tenido ha sido Viento Fresco, un animal que ha ganado todas las distancias y que ha sido alargado ahora hasta los 1.900. He tenido animales como, por ejemplo, Canarita, ganó una sola carrera en su vida pero seguro que fue porque "se le presentó" en esa ocasión. Volvió a hacer nada bueno. Tuve animales como Boston Pal, por ejemplo, con el que gané 14 carreras y en todas las distancias. Recuerdo que un sábado ganó 1.400 metros. Ya estaba bien entrenado para largo, corrió al sábado siguiente y ganó 1.800 metros. La próxima semana lo inscribí en 1.200; "Sotito", su jinete habitual, no lo quiso correr, pensó que yo estaba loco y estaba experimentando "en blanco". Volvió a ganar Boston Pal, justamente al caballo que había elegido Sotito para correr en reemplazo del mío. Creo que ha sido el animal más parejo que he tuve nunca. En buen estado físico, no perdió nunca una carrera.

Beuzenberg sonríe recordando las "gracias" de Boston Pal.

Le preguntamos como lleva tan bien a sus caballos, y por qué se da el caso de que animales como Pimpinel, por ejemplo, ganen y ganen y siempre paguen buen sport:

"Cuestión de estudiar el handicap. Para un entrenador es materia primordial. Muchas veces se corre mal un caballo. Se aceptan los kilos que fija el handicaper, y se corre. Luego vienen las explicaciones del fracaso. Yo nunca acepto correr cuando veo a mis caballos castigados. Pimpinel, por ejemplo, cuando ganó con 59 kilos, parecía castigado, pero la realidad es que estaba beneficiado, ya que había corrido con mejores y la prueba la dio ganando al galope. Es excelente elemento y va a llegar lejos en su campaña; una sola vez ha estado fuera de la tabla.

**—¿Cuántos propietarios forman el grupo al cual atiende?**

—Muy pocos. Fundamentalmente el Stud Goal, o sea D. Eladio Gutiérrez. Un patrón ejemplar que jamás me objeta nada y al que le he dado satisfacciones. Gracias a él pude dedicarme a este oficio y trato de responderle. Fuera de este Stud, no tengo más de cinco pupilos de otras sedas.

**—¿Se siente satisfecho con su actual caballada?**

—Naturalmente, son buenos animales. Eso sí, me habría gustado tener más potrillos. Los que actualmente están en el corral, no los tomo en cuenta, ya que son sólo de un año y medio. Están creciendo y les falta mucho.

**-¿Le ha dado satisfacciones la hípica?**

Muchas, tengo un hogar bien constituido, casa propia, camioneta, moto, todo lo que me pudiera hacer falta. No pido más, las ambiciones desmedida a veces provocan dificultades.

**-¿Por qué prefiere andar en moto?**

Es más cómodo. Con una moto se va a cualquier parte.

**-¿Quién "prepara" sus vehículos?**

Yo mismo, entiendo mucha mecánica y es una especie de hobby para mí.

Nueva sonrisa en el rostro de Beuzenberg. Le preguntamos acerca de la forma en que entrena sus caballos:

Buena comida, tónicos, cuidado y especialmente, tratar a cada animal como pieza independiente de la familia caballuna. No hay dos caballos que puedan ser preparados en la misma forma. A los míos, fundamentalmente los entreno en tal forma que siempre corren "peliando" sus carreras desde la largada. Para mí, aquí las carreras se ganan corriendo.

**-¿Cuales son para Ud. los profesionales más destacados del actual ambiente chileno?**

Creo que no se debe opinar enfáticamente. El preparador tiene la obligación de estar al lado de quienes están con él, me refiero a los latigos que día a día montan y corren nuestros animales. Para mí, Orlando López y David Cerda, son los mejores, ellos me corren y están siempre dispuestos a trabajar.

**-¿A quien señalaría como el entrenador más digno de aplauso?**

Julio Castro Ruiz, creo que es el mejor.

**-¿Cual es para Ud. el profesional más destacado que ha visto actuar en este ambiente?**

Gabriel Meneses. Comenzó corriendo conmigo. Siempre lo tuve por un látigo extraordinario. Su campaña posterior lo ha confirmado.

**-¿Que hace en sus ratos de ocio?**

Juego Fútbol, es lo único que me entretiene, nada de Radio o TV., muy rara vez miro la pantalla, no me gustan las programaciones. Generalmente trato de ver a Everton cuando juega, ya que soy hincha de este equipo.

La charla se termina, los caballos siguen llegando y hay que trabajarlos. Beuzenberg monta a uno de ellos. Se despide:

Aveces me gusta montarlos yo mismo. Una vez quise ser jinete, me "pillo" el peso y no pudo ser, pero me quedo la afición que me sirve mucho.

Así es Beuzenberg. Si se llevara una estadística de carreras ganadas por el número de caballos que se tienen, creemos que la habría ganado hace mucho tiempo este joven palmeño.

# ¿Cuándo Habrá una Estadística de Eficiencia?

## La estadística de profesionales no revela la "verdad de la milanesa" ...

—¿... GANAR CARRERAS es signo de calidad ...?

La pregunta la hemos escuchado muchas veces. Se la hacen todos los hípicos. Hay aficionados que muchas veces cuando juegan a las carreras, suelen argumentar "ese no es un jinete (o ese preparador) ganador" lo dicen cuando se refieren a un látigo que no, con mucha frecuencia, cruza el disco victorioso.

Pero —insistimos— ganar carreras, ¿significa ser el mejor ...?

Muchas veces se duda. Hasta no se cree. Ganar carreras es signo de eficiencia, pero, a veces, no se es el mejor por estar al tope de la estadística.

Miramos la estadística de este año (... en el rubro entrenadores...) y vemos, con asombro (... lo decimos realmente ...) que los buenos adiestradores de nuestro medio, Jorge Inda y Alvaro Breque, no figuran entre los VEINTE PRIMEROS.

¿... Hay razones ...?

¿... Hay justificación en la ausencia ...?

¿... Han perdido su capacidad ante los aficionados ...?

Son preguntas que nos hacemos nosotros y que tienen respuesta.

El joven Breque (... ganador de dos clásicos 'El Ensayo') debió viajar al exterior y permanecer por aquellos lados un largo tiempo. Debe agregarse a ello que sus mejores valores salieron de su corral con destino al exterior. Sólo tiene ahora un gran stock de potrillos que está "armando" para llevarlos a la pista y ponerlos en actividad. Por lo que tiene, lo espera un lugar la estadística.

Jorge Inda no tiene elementos de handicaps. Sólo tres o cuatro. El resto, material nuevo que está preparando para la lucha que viene. Jorge Inda es partidario de "esperar" con los potrillos y potrancas. Luego de las ventas ingresaron a su corral 18 nuevos valores. Sólo han debutado tres. El resto allí, preparándose, tonificándose, creciendo. Armándose. Tuvo muchos enfermos. Ya están recuperados y luego irán a la pista.

Nuestros hipódromos que cuentan con 'efectivas' estadísticas debieran llevar una cuenta de eficiencia (... en otros países las estadísticas lo hacen publicar...) y allí podría comprobarse que el sistema de las **"demasiadas inscripciones"** es arma importante para ganar carreras.

Hay entrenadores que inscriben largas listas de valores. Es lógico que tienen que ganar. ¿Es más efectivo ese profesional, que aquél que inscribe menos y gana aproximadamente lo mismo ...?

Existe otro grupo de entrenadores (ese que domingo a domingo está inscribiendo casi los mismos valores). Tanto inscriben que bajan de handicap y ganan. Hay entrenadores que "guardan" los valores. Los cuidan demasiado. Lógico es que los primeros, tienen que ganar más que esos donde impera el espíritu conservador.

### ESTE AÑO

La estadística de este año tiene un nombre: Oscar Silva. Es un entrenador joven. De los que se ha llamado de la **nueva línea**. Se inscribe con treinta triunfos. Tiene un nutrido stock de valores. Los aprovecha muy bien (... cosa curiosa no tiene gran cantidad de yeguas a su cargo ...) practicando aquellos que los caballos deben correr. Un hombre que tiene material en bastante cantidad y es común ver a dos pupilos suyos —en handicap— conformando un corral. Un profesional de los que podríamos llamar de la nueva ola, con mucha calidad ...

Guillermo Sarmiento y Julio Castro están en los lugares siguientes. Son de la vieja guardia. Entrenadores que también, dada su alta eficiencia, tienen a su cargo un stock muy amplio de valores. Figuran en la lista también Augusto Breque Espinoza, los porteños Alejandro Martínez (en una buena performance) y Enrique Vidal, siempre animador de la estadística ...

Revelación: Oscar González, que, en poco más de un año, ha demostrado su enorme capacidad. Tiene la misma escuela de Oscar Silva (... fue su capataz ...) y ha resultado un alumno bastante aventajado.

Otros de los nombres nuevos que se agregan a las listas de los grandes: Daniel Torres y Humberto Vera (... este es porteño ...). Figuras que buscan una ubicación. Un nombre. Un prestigio.

### LOS JINETES

Desde el año pasado (... la ganó por amplio margen ...) la estadística de jinetes tiene un nombre: Sergio Azocar. Últimamente (... ha influido una serie de castigos ...) no ha andado bien, pero sigue manteniendo sus grandes condiciones (... el sábado nada menos que CINCO SEGUNDOS LUGARES ...). En su siga un efectivo de la fusta, mejor dicho dos, Carlos Astorga y su tocayo Carlos Pezoa. Luego, Jorge Castillo y Jorge Salinas, éste con terreno perdido si comparamos esta campaña con la del año pasado. Dos revelaciones capitalinos en el séptimo y octavo lugar: Valentín Ubilla y Oscar Escobar. El primero, un palmeño que ya adquirió la prestancia de los grandes jinetes, y el otro, un porteño que cruzó la Cuesta de Barriga y vino a demostrar que tiene condiciones para imponerse. Le falta mucho. Tiene algunas debilidades que deberá corregir observando a los demás, pero es un jinete ganador.

Más atrás, un veterano palmeño que siempre está en la onda: Eduardo Soto. Siempre eficiente allá en la arena. En su siga otro porteño: Sergio Vásquez. De muchas condiciones. De enormes reflejos que luego también puede encumbrarse más arriba.

Hay nombres que han desaparecido, como Juan Aliaga, Pedro Ulloa (... que está por allá en el 18 o lugar ...), José Miguel Aravena y el mismo Enrique López, que partió muy bien y ahora "se ha quedado". También falta Gastón Saavedra, buen látigo, que está muy atrás.

Este año, al final, puede haber sorpresas en materia de progresos. Muchos nombres venidos desde el sur. También de Viña, esos, para el balance final. Cuando una jornada diga adios.

OSCAR SILVA: triunfos al por mayor.

JORGE INDA: no está en la lista de ganadores

OSCAR GONZALEZ: aventajado alumno

CARLOS ASTORGA: otro porteño en la onda.

SERGIO AZOCAR: siempre líder.

JUAN ALIAGA: dicen que es un gran jinete.

# arriba y abajo

*EN ESTA EDICION se publican reportajes a dos figuras de nuestra hípica que merecen consideración. El primero es Jorge Salinas, gran animador de la estadísticas de años anteriores y que no está pasando por un gran momento. ¿Razones? Las ya conocidas: mala suerte, malas montas, etc. Se le han hechos preguntas que formuló el público y que son continuamente esgrimidos en su contra. Salinas, un correcto profesional, se defendió bien. En el otro reportaje, Enrique Beuzenberg, preparador palmeño, señaló su record de eficiencia: con seis caballos pudo lograr en un año 21 triunfos, lo que señala un promedio de 3,5 victorias por animal.*

*Realmente digno de aplauso y de admiración. Conversando con esos profesionales uno se convence que muchas veces las críticas del público no guardan sensatez, pero por otra parte estimamos que es positiva, porque revela que los profesionales deben esforzarse por ser y parecer honestos. Hay una imagen desfigurada de la hípica-actividad de mafiosos, tahures y sinvergüenzas que es preciso borrar con buenos argumentos.*

*Esa imagen le hace daño al turf, que ya dejó de ser una actividad de minorías "seleccionadas" para convertirse en un espectáculo netamente popular. Los grandes industriales y los poderosos comerciantes han desplazado a los aristócratas. Estos se van quedando con sus apellidos y con los hermosos recuerdos de la época de las polainas, de las mistelitas y de los polvos rapés... Son otros tiempos. El avance tecnológico y científico es extraordinario. El impacto en las sociedades no se hace esperar. ¿Es acaso la hípica una isla para que se mantenga al margen de ese progreso? Se incorporan nuevos elementos técnico -mecánicos (totalizadores, videó tapes, ojos eléctricos supersónicos, etc) y el Reglamento de Carreras sigue ahí mismo... ¿Quién paga las consecuencias? El profesional. Es lo que nos han dicho Salinas y Beuzenberg. Lo que hemos confirmado nosotros y lo que puede apreciar Ud. en cada reunión. Nuestras instituciones hípicas no son regidas con criterio moderno. Solo hay iniciativas aisladas (como las del Hipódromo Chile), falta la coordinación de todas ellas para que esa actividad que se llama hípica y que es al fin y al cabo una industria encuentre una senda de progreso, que se merece. Al margen de los intereses institucionales y de los intereses de círculos. Todos lo deseamos. Sin embargo, cuando llega el momento, todo queda igual. ¿La culpa? La estructuración de nuestra hípica y, fundamentalmente, del Consejo Superior que la dirige y que tiene un acentuado, profundo y dañino olor a formalina... Porque no es más y no es menos que una pieza de museo fijada en formolina... ¡Hasta el Viernes!*

*DON SAMUEL*

## "Quien más Habla ... más Pupilos Tiene..."

" Soy poco comunicativo. Tengo muy buenos amigos, pero hasta ellos me encuentran silencioso..."

**—¿ Esa es causa de que tenga tan pocos pupilos ...?**

" Podría ser. La verdad es que quien más habla, quien más opina, tiene la oportunidad de darse a conocer. Errado o no, habla y eso vale muchas veces..."

**—¿ En esta "pega" hay que ser hablador para tener muchos pupilos ...?**

" Yo creo que sí. Es un sistema que no falla. Quien más habla más pupilos tiene..."

**—¿ Cuál fue el mejor ejemplar que vió en su vida como profesional José Maldonade ?**

" Para mí Cencerro, y punto..."

**—¿ Y el mejor jinete ?**

" Juan Francisco Marchant: maestro de maestros.

## Es Hincha del Audax Italiano

**Nombre**: José Maldonado.
**Edad**: 29 años.
**Estado Civil**: Casado.
**Lugar de Nacimiento**: Mulchen (Provincia de Bío Bío).
**Hijos**: Tres (Eliana—Cecilia—José David).
**Profesión**: Entrenador de fina sangre.
**Años de Oficio**: Quince.
**Número de Triunfos**: Cien.
**Bienes**: una casa.
**Deporte Favorito**: El Fútbol.
**Hincha de**: Audax Italiano.
**Jugador Preferido**: Carlos Reinoso.
**Comida Preferida**: la cocina chilena.
**Color Preferido**: el azul.
**Cantante Preferido**: Raphael ("según mis hijas, lo mejor de lo mejor").

**MIRA DONDE VA EL LOBO**

No se trata de una advertencia a Caperucitas sino el título del cuento del polémico escritor de moda, Antonio Skarmeta, publicado en mayo por EN VIAJE. Una buena muestra de la literatura chilena actual que Ud. merece leer.

Además una crónica sobre su último viaje a Constitución, por el Premio Nacional de Literatura, Manuel Rojas.

EN VIAJE junta así para Ud., en su número de mayo, escritores "clásicos" y de "vanguardia", pero cuidando que tengan en común su calidad literaria.

¡Ah!, y otra novedad de EN VIAJE: el **VIAJAGRAMA**, que le indicará en forma amena cuánto sabe Ud. de viajar por nuestro país.

Chile en sus manos con...

**en Viaje**

## Puro Ají...

**Absurdos de la hípica: ● Que a Botellita la hayan tapado en una carrera. ● Que Detective no pueda seguir su "pista"... ● Que Roto Listo se quede en la largada... ● O que Puro Oro no haya ganado nunca... ● Que Iluminada no sepa correr de noche... ● Cartilla para novios: Cariño, Tres Amores. ● Para músicos: Pianoforte, Saxophone. ● Para "Miristas": Vigilante. Cargante. ● Para "curaditos": Buen Trago, Gin Solo. ● Para "reyes": Correo Real, Real Princesa. ● Y que Ahí Viene no llegue nunca a la meta...**

PEDRO INDA: sigue con Donaviva en el Hipódromo Chile.

## Repicado Listo Para Debutar

De acuerdo a informaciones recibidas, procedentes de Estados Unidos, el caballo Repicado se encuentra próximo a debutar en esas canchas.

A la fecha en sus cotejos se ha visto en muy buena forma e inspira confianza a sus actuales responsables.

Repicado debutará corriendo un Clásico de 200 mil dólares al primero.

Su ex entrenador, Emilio Cáceres, consultado respecto a este debut, manifestó:

—Estoy seguro de que el caballo hará una gran carrera; eso sí, le temo a su costumbre de "abrirse". Los norteamericanos no aceptan los cambios de línea y eso puede serle perjudicial. En cuanto a que pueda debutar ganando, es muy posible. Tiene calidad.

## C. Pezoa Dirige a Tunante en el Saint Leger

—¿Mucho frío...?

—Se pasó hoy... La neblina, como que partiera la cara...

—¿Casi no se puede trabajar...?

—Se trabaja, pero no se puede tomar tiempo...

—¿Es peligroso trabajar cuando el día está así...?

—La verdad que sí, puede pasar cualquier cosa...

—¿Tiene ya monta para el "Saint Leger"...?

—Voy a correr a Tunante; ya estoy comprometido...

Conversación con Carlos Pezoa, en la pista del Club Hípico.

### J.B Castro:

## Monge Doct se ve Bien

—¿Cómo está Monge Doct?

—Reaparece en buenas condiciones.

—¿Qué opción le asigna en la prueba central?

—Creo que debe pelear; es un elemento que siempre reaparece peleando.

—¿Qué otros animales con opción lleva esta semana?

—Están todos en buen training y deben pelear sus carreras.

El potrillo Pelucón que debuta en el Club Hípico se ha visto muy bien.

## Azócar Corre a Zenith

A los nombres de Bardistán, Tunante, se agrega (...no se ha perdido ninguna actuación...) Zenit para disputar los 2.400 metros del clásico "Saint Leger" en la pista del Hipódromo Chile. Esta vez, al parecer, habrá cambio en la dirección del "cenizo". En la mañana de ayer se dijo en la pista que Sergio Azócar estaba en los lomos del hijo de Ghirlandaio.

**DONAVIVA**

—¿...Galopando Donaviva...?

"...Galopando y esperando..."

—...Esperando qué...?

"...Esperando su próxima presentación..."

—¿Cuándo sería...?

"...En el clásico "Eduardo Castillo", en la pista del Hipódromo Chile..."

Diálogo con Pedro Inda, buen entrenador del Club Hípico.

**TRATAMIENTOS**

RETROGRADO: puntas y rayas de fuego. PIPIOLO: puntas y rayas en los nudos. FLOTADOR: rayas en los tendones.

**HUSILLO**

—¿Husillo está listo para reaparecer...?

"...Listo. Ya está trabajando..."

—¿...Qué aprontes tiene...?

—"Pasó milla en 1 minuto 46 segundos..."

—¿La fecha de la vuelta...?

"El próximo 18 de mayo en una prueba handicap..."

**CHEVRON**

Informó el entrenador Oscar González que la próxima presentación de su pupilo Chevron será en el clásico que debe disputarse el próximo 21 de Mayo.

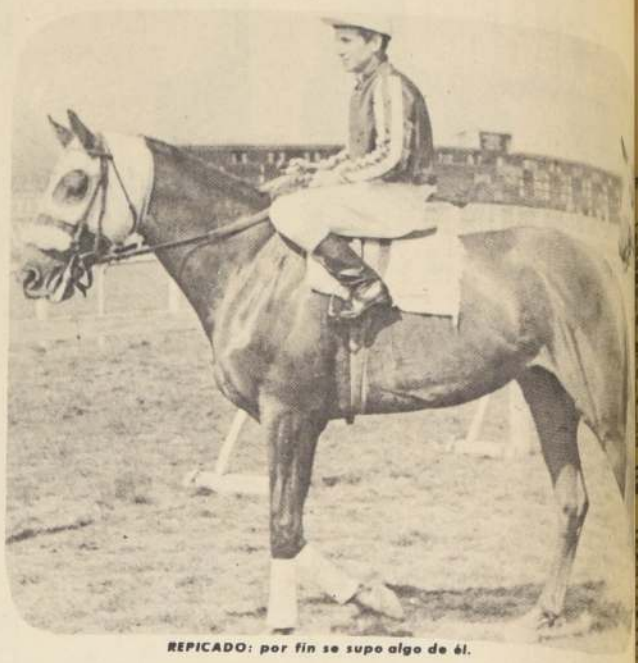

REPICADO: por fin se supo algo de él.

## No Corre Cargante

**DELETTE**

Este ejemplar continuará su campaña en manos de Oscar Orellana.

**CLINICAS**

PITRUFQUEN perdió su condición de reproductor. MC LUCK e IL CAPO, recibieron puntas de fuego.

**CACHIVACHERA**

Difícilmente vuelva al training este elemento que sufrió la fractura de una corva.

**CARGANTE**

No podrá correr en la reunión de mañana, por estar adolorido del anca.

**CUADRADO**

Sufrió la fractura de un sesamoide.

**TIEMPO**

Este ejemplar que estaba en poder de Juan Díaz, ingresó al serrano de Juan Bautista Castro.

# Club Hípico

DOMINGO 11 DE MAYO DE 1969

**PRIMERA CARRERA — A las 12 horas.— 1.000 MTS.— 7a. Serie (PRIMERA VALIDA PARA LA APUESTA TRIPLE INICIAL).**

| | | | | | |
|---|---|---|---|---|---|
| 7v.2v.8v | 1 Chicopillo | 56 | 9 | E. López | O. González |
| 5v.6v.8v | 2 S. Ring | 56 | 3 | D. Basoalto | J. Castro R. |
| 13.11.13 | 3 Sumariante | 56 | 15 | M. Serey | G. Julia |
| 9.11.9h | 4 L. Carol | 50 | 4 | J. Gutierrez | G. Julia |
| 11v.10 | 5 Kerensky | 55 | 8 | J. Tapia | A. Carreño |
| 5.13.7 | 6 Catamarán | 54 | 2 | R. Romero | L. Herrera |
| 14h | 7 Colombino | 54 | 7 | A. Poblete | C. Tapia |
| 17 | 8 C. Realo | 54 | 14 | N. N. | A. Breque V. |
| 4 | 9 Siempreviva | 54 | 17 | E. Baeza | J.M. Baeza |
| 11.5.8 | 10 Anunciado | 53 | 1 | L. Murillo | J. Santos |
| 12h.10 | 11 Bell | 53 | 6 | L. Albornoz | A. Valdés |
| 3h.14h.5 | 12 Calala | 53 | 13 | N. N. | R. Quiroz P. |
| 6h.4.13h | 13 Pincha | 53 | 10 | L. Fuentes | P. Inda |
| 11.9.5 | 14 P. D'Orient* | 53 | 5 | A. Zúñiga | S. Alamos |
| 14h.13h.15h | 15 P. Bureo | 53 | 16 | M. Valdivieso | L.H. Sorrel |
| 15.11.5.6 | 16 Buenona | 52 | 11 | C. Díaz | A. Proschle |
| 6.3h.6h | 17 Kurihuilque | 51 | 18 | O. López | D. López |
| 15.7.7 | 18 Potenza | 59 | 12 | C. Miranda | J. Vavieres M. |

(1) 8º de Uva Verde en 1.300, con 51; 1.19 2|5; Viña
(2) de Randall en 1.400, con 56; en 1.26; Viña
(3) 13º de Guerriere en 1.000 con 56; Tpo: 1.02; C.
(4) 9º de Yunque en 1.200 con 51; 1.14 1|5; 10º Ch.
(5) 10º de Chicaloca 1.200 con 51; Tpo: 1.16; 6º s.
(6) 7º de El Chone en 1.200 53; Tpo: 1.17; 7º s.
(7) 14º de Descontenta en 1.200 53; 1.13; 8º Ch.
(8) 17º de Retoque en 1.200 53; 1.06 2|5; 7º s.
(9) 4º de Bivey en 1.200, con 53; Tpo: 1.13; 7º s.
(10) 8º de Bivey en 1.200, con 53; Tpo: 1.13; 7º s.
(11) 10º de Lumi en 1.00, con 56; 1.00 3|5; 7º ser.
(12) 5º de El Chone en 1.200 con 52; Tpo: 1.17; 7º s.
(13) 13º de El Name 1.200, con 52; 1.13 3|5; 9º Ch.
(14) 5º de Guerriere en 1.00 54; Tpo: 1.02; Cond.
(15) 15º de S. achos 1.200 54; en 1.14; 9º Chi.
(16) El Crone en 1.200, con 51; Tpo: 1.17; 7º s.
(17) 6º de Yunque en 1.200 54; 1.14 1|5; 10º Ch.
(18) 7º de Vitelia en 1.000, con 51; 0.59 4|5; 7º s.

CORRAL: 3 con 4

**SEGUNDA CARRERA.— A las 12.30 horas.— 1.200 MTS.— CONDICIONAL (SEGUNDA VALIDA PARA LA APUESTA TRIPLE INICIAL).**

| | | | | | |
|---|---|---|---|---|---|
| 7.3.7.1 | 1 Lloraré | 51 | 4 | L. Albornoz | F. León |
| 1h.6.14h | 2 Magrette | 51 | 6 | L. Murillo | J. Castro R. |
| 3.7.3.1.9v | 3 Palmera | 51 | 1 | S. Vásquez | A. Breque |
| 3.3.1.15h | 4 Quemante | 51 | 1 | A. Poblete | J. Salas |
| 1 | 5 Recalada | 51 | 2 | E. Guzmán | V. Ramírez |
| 2.1 | 6 Rosaluna | 51 | 3 | C. Pezoa | J. Inda |
| 1 | 7 S. Bruja | 51 | 5 | C. Astorga | P. Inda |

(1) Ganó a Boom Sail 1.000, con 52; 0.59 3|5; Cond.
(2) 14º de Gemini 1.200, con 53; 1.13 3|5; Cl. Ch.
(3) Ganó a Caucura 1.300 con 52; 1.20 4|5; Cond.
(4) 15º de Gemini en 1.200 53; 1.13 3|5; CL. Ch.
(5) Ganó a Rosaluna en 1.100, 53; 1.05 3|5; Cond.
(6) Ganó a Vichita en 1.100, 53; 1.06 1|5; Cond.
(7) Ganó a D. Bárbara 1.000 con 53; 0.59 3|5; Cond.

**TERCERA CARRERA.— A las 12.55 horas.— Condicional. — (Tercera válida para la Apuesta Triple inicial, con dividendo al 1.o y 2.o.)**

| | | | | | |
|---|---|---|---|---|---|
| 7 | 1 Cisne Rojo | 55 | 3 | N. N. | A. Breque |
| 16h | 2 Demóstenes | 55 | 9 | L. Cifuentes | V. Contreras |
| 7 | 3 Dingo | *55 | 11 | A. Poblete | J. Inda |
| Debuta | 4 Emiliano | 55 | 4 | S. Azócar | A. Breque V. |
| 6.8h | 5 Gauchito | 55 | 15 | L. Albornoz | F. León |
| 10.9h | 6 Martorell | 55 | 6 | G. Saavedra | E. Inda |
| Debuta | 7 Pelucón | 55 | 14 | O. López | J. B. Castro |
| Debuta | 8 Qué Pasa | 55 | 10 | C. Pezoa | J. M. Baeza |
| Debuta | 9 Raimán | 55 | 1 | L. Marchant | L. Santos |
| 4.7.6.8 | 10 Renaico | *55 | 13 | M. Ramírez | G. Julia |
| Debuta | 11 Romarino | 55 | 2 | J. Toro | J. Salas |
| Debuta | 12 Servio | 55 | 8 | C. Astorga | A. Vodanovic |
| 8.7.9 | 13 Taitaíbo | 55 | 5 | M. Ruiz | P. Fuentes |
| 9.8h.5 | 14 Tilingue | *55 | 12 | C. García | L. A. García |
| 6.10 | 15 Topacio | *55 | 7 | L. Yáñez | A. Carreño |

(1) 4º de Germinae ln 1.100 55; 1.04 4|5. Cond.
(2) Debutante. Hijo Aplo en Santuaria; Sundodger
(3) 6º de Afán en 1.100 55; 1.05 2|5; Condic.
(4) 2º de R. Darío 1.300, con 55; Sin Tpo; Con-
(5) 0º de Indio Feo 1.000; con 55; 0.59 2|5; Cond.
(6) 10º de R. Darpio en 1.300 53; Sin Tpo: Condic.
(7) 13º de Capuli e n1.300, con 55; 1.24 3|5; Con.
(8) 9º de Barthou en 950, con 53; 0.58 4|5; C. Ch.
(9) 8º de R. Darío en 1.300 55; Sin Tpo; Condic.
(10) 11º de Afán en 1.100, con 54; 1.05 2|5; Condic.
(11) 4º de Petírrojo en 1.200 con 54; 1.13 2|5; C. Ch.
(12) 4º de M. Rrica en 1.200 54; 1.14; Cond. Ch.
(13) 6º de Vagabundo en 1.100 56; en 1.05; Condic.
(14) Debutante. Hijo de Pitucazo y Chamantera
(15) 9º de Huinche en 1.200 con 55; 1.13 3|5; C. Ch.

**CUARTA CARRERA.— A las 13.30 horas.— 1.100 metros.— Condicional.— (Primera válida para la Apuesta Triple Central.)**

| | | | | | |
|---|---|---|---|---|---|
| 4 | 1 Almagro | 55 | 7 | C. Astorga | G. Covarrubias |
| Debuta | 2 Apolinario | 55 | 13 | A. Poblete | C. Tapia |
| 6 | 3 Barrio Latino | 55 | 3 | L. Cifuentes | J. M. Baeza |
| 7.6.4.2 | 4 B. Machito | *55 | 12 | C. Pezoa | O. Silva |
| 9 | 5 Cahuel | 55 | 2 | C. Ocampo | L. Santos |
| 4.10.10 | 6 Carleque | 55 | 10 | V. Ubilla | A. Valdés |
| 9.13 | 7 Don Mateo | 55 | 14 | E. Naranjo | A. Proschle |
| 9h | 8 Hill Big | 55 | 15 | S. Azócar | Alv. Breque |
| 8 | 9 Lianhueico | *55 | 1 | N. N. | A. Breque |
| 5.11 | 10 Mocasín | *55 | 11 | G. Saavedra | A. Bullezú |
| 9h.4h | 11 Mont Thabor | 55 | 4 | A. Zúñiga | J.B. Argagnon |
| 6h.4h | 12 Oso Blanco | 55 | 9 | E. López | J. Castro R. |
| 6 | 13 P. Place | *55 | 5 | R. Clavería | A. Castro |
| Debuta | 14 Pimentero | 55 | 6 | S. Vásquez | Juan Melero |
| 9h | 15 Yelcho | 55 | 8 | A. Parra | P. Briones |

(1) 7º de Desafiante en 1.100, 55; Tpo: 1.05; Cond.
(2) 16º de M. Arica en 1.200 54; en 1.14; Cond. Ch.
(3) 7º de Capuli en 1.300, 56; 1.24 3|5; Cond.
(4) Debutante. Hijo Embustero y Esteri; Eyrefield
(5) 8º de Huinche en 1.200 53; 1.13 3|5; Cond. Ch.
(6) 9º de Sauro en 1.200 con 54; 1.12 4|5; Cond. Ch.
(7) Debutante. Hijo de Paddy's Point y Soubrette
(8) Debutante. Hijo, T. df Two Cities, Quejumbrosa
(9) Debutante. Hijo Denikin en Tahuada; Hooligan
(10) 5º de Afán en 1.100,con 55; 1.05 2|5. Cond.
(11) Debutante. Hijo de Eeñor Flors en Pupilla
(12) Debutante. Hijo de Sertorius en Katia; F. Row
(13) 9º de A Go Go 1.300, con 55; Tpo: 1.19; Cond.
(14) 5º de R. Darío en 1.300 con 55; Sin Tpo; C.
(15) 10º de Campomar en 1.300 55; 1.18 2|5; Cond.

**QUINTA CARRERA.— A las 14 horas.— 1.700 metros.— Cuarta serie.— (Segunda válida para la Apuesta Triple).**

| | | | | | |
|---|---|---|---|---|---|
| 8.3.2 | 1 Rombica | 56 | 3 | G. Saavedra | A. Valdés |
| 2.6.6.1 | 2 Notable | 54 | 7 | C. Astorga | J. Inda |
| 17h.0h | 3 Barajo | 53 | 1 | M. Ruiz | V. Ramírez |
| 2.1.6 | 4 Ritorno | 53 | 6 | S. Vásquez | A. Vodanovic |
| 10.2.2 | 5 Logroño | *52 | 5 | C. Pezoa | A. Abarca |
| 5.3.3 | 6 In Love | *48 | 2 | J. M. Aravena | G. Urquidi |
| 13.6h.7h | 7 R. Negro | *48 | 4 | R. Clavería | M. Velarde |

(1) 2º de Ingratón en 1.500 m. con 49 k., en 1.30 3|5; 3ª serie
(2) Ganó a Logroño en 1.600 m. con 52 k., en 1.35 3|5; 4ª s.
(3) No figuró en la de Pillún en 1.900 con 58; Hand. Chile
(4) 6º de Embelesada en 1.500 con 56, en 1.30; 4ª serie
(5) 2º de Embelesada en 1.500 con 53, en 1.30; 4ª serie.
(6) 3º de Notable en 1.600, con 52, en 1.35 3|5; 4ª serie.
(7) 7º de Pancho Bravo en 1.900, con 51, en 2.00; Hand. Ch

**SEXTA CARRERA.— A las 14.25 horas.— 1.100 metros.— Condicional.— (Tercera válida para la Apuesta Triple, con dividendo al primero y segundo).—**

| | | | | | |
|---|---|---|---|---|---|
| 7 | 1 Abanico | 55 | 4 | A. Poblete | T. Herrera |
| Debuta | 2 Cougar | 55 | 13 | S. Azócar | A. Breque |
| Debuta | 3 Criterio | 55 | 3 | C. Ocampo | L. Santos |
| Debuta | 4 Motemey | 55 | 15 | E. Contreras | L. Santos |
| 3.6 | 5 Dauligiri | *55 | 10 | C. Astorga | A. Vodanovic |
| 11 | 6 Dislocado | 55 | 9 | R. Clavería | S. Alamos |
| Debuta | 7 Gilmar | 55 | 2 | N. N. | A. Breque |
| 7.4.5 | 8 Lenguaraz | 55 | 8 | E. López | J. Castro |
| Debuta | 9 Mecenas | 55 | 11 | L. Cifuentes | V. Contreras |
| 9.2.11h | 10 Molinense | 55 | 1 | M. Ramírez | A. Carreño |
| 4.3h.8h.2 | 11 Napotigre | *55 | 7 | C. Pezoa | O. Silva |
| Debuta | 12 Prudente | 55 | 12 | V. Ubilla | J. M. Baeza |
| 7.9h.10h | 13 Tico | 55 | 14 | G. Saavedra | E. Inda G. |
| Debuta | 14 Tiparillo | 55 | 5 | M. Ruiz | S. Fuentes |
| 8.6 | 15 Tribuno | 55 | 6 | J. M. Aravena | G. Urquidi |

(1) 7º de Palazo en 1.200, con 54, en 1.12 3|5; Cond. Chile.
(2) Debutante. Hijo de Tale of Two Cities y Cindy Lou.
(3) Debutante. Hijo de Eulalio en Casaña; Siracusano.
(4) Debutante. Hijo de Murillo II en Pallaifa; Pistolet.
(5) 6º de R. Darío en 1.300, con 55, sin tiempo; Cond.
(6) 11º de Capuli en 1.300, con 54, en 1.24 3|5; Cond.
(7) Debutante. Hijo de Cencerro en Garrincha; El Gaucho.
(8) 5º de Gran Kan en 1.000, con 54, en 1.00; Condic.
(9) Debutante. Hijo de Jauja en Manchega; Disarmament.
(10) 11º de Petirrojo en 1.200, con 53, en 1.13 2|5; Cond. Ch.
(11) 2º de Capuli en 1.300, con 56, en 1.24 3|5; Condic.
(12) Debutante. Hijo de Prnice Médicis en Pugna; Cherasco.
(13) 8º de Palazo en 1.200 con 54, en 1.12 3|5; Cond. Ch.
(14) Debutante. Hijo de Bristol en Titbit; por The Font.
(15) 6º de Capuli en 1.300, con 55, en 1.24 3|5; Condic.

CORRAL: 2 con 4.

**SEPTIMA CARRERA.— A las 3.00.— 1.000 Metros.— 6a. Serie. PRIMERA CARRERA VALIDA PARA LA APUESTA TRIPLE FINAL.—**

| | | | | | |
|---|---|---|---|---|---|
| 3.5.2.2.3. | 1 P. Glorioso | 55 | 4 | C. Pezoa | J. Inda |
| 11h.3.1 | 2 Retoque | *55 | 13 | L. Cifuentes | V. Contreras |
| 10h.12. | 3 Sigmausan | 54 | 15 | J. Garcia | I. Duque |
| 6.17.11. | 4 Tórtola | *54 | 3 | A. Salas | P. Bagú |
| 7.2.4.5.6. | 5 Cantilén | 53 | 18 | V. Ubilla | C. Tapia |
| 14h.9.0. | 6 Casilla | 53 | 9 | D. Cerda | E. Beuzenberg |
| 4.4.7.2.5. | 7 Compasión | 52 | 2 | L. Carvajal | L. Herrera |
| 7.4.6.4.3. | 8 Emu | 52 | 12 | M. Ruiz | E. Pinochet |
| 8.14.10. | 9 La Pondero | 52 | 1 | L. Albornoz | F. León |
| 5.3.4.13. | 10 Smirna | 52 | 11 | C. García | L. A. García |
| 11. | 11 Arcón | 51 | 18 | E. Muñoz | P. Valderrama |
| 12.6.4. | 12 Asteroide | 51 | 16 | M. Ramírez | G. Julia |
| 3.6.5.4.7. | 13 Fregatina | *51 | 17 | R. Clavería | A. Valdés |
| 1.12.4. | 14 Tver | *51 | 10 | R. Sagardía | A. Preschle |
| 15h.14h.10. | 15 Orientadora | 50 | 6 | R. Jaque | A. Muñoz |
| 1.8.10h. | 16 Vitelia | *50 | 5 | D. Sagardía | J. Vial |
| 3.10h.8. | 17 Acampado | *49 | 14 | S. Vásquez | O. Silva |
| 3.10.9. | 18 Moscatel | 47 | 7 | R. Romero | S. Alamos |

(1) 3º de Guerriere en 1.000, con 56, en 1.02; Condic.
(2) Ganó a Ranchero en 1.200, con 53, en 1.06 2|5; 7ª ser.
(3) 12º de Lanzazo en 1.000, con 50, en 0.59; 6ª serie.
(4) 11º de Coctalj en 1.000, con 53, en 1.31; 6ª serie.
(5) 6º de Guerriere en 1.000, con 54, en 1.02; Condic.
(6) No figuró en la de Arbitro en 1.200, con 49; 1.16 2|5; 5ª
(7) 5º de Mi Perlita en 1.100, con 52, en 1.05 3|5; 6ª ser.
(8) 3º de Panquehuina en 1.200, con 51, en 1.17 1|5; 6ª ser.
(9) 10º de Luchador en 1.500, con 52, en 1.37 2|5; 6ª ser.
(10) 13º de Cucarrón en 1.200, con 50, en 1.11 2|5; 5ª ser.
(11) 11º de Chicaloca en 1.200, con 56, en 1.16; 6ª ser.
(12) 4º de Guerriere en 1.000, con 52, en 1.02; Condic.
(13) 7º de Mi Perlita en 1.100, con 51, en 1.05 3|5; 6ª ser.
(14) 4º de Chicaloca en 1.200, con 53, en 1.16; 6ª serie.
(15) 10º de Bastonero en 1.200, con 53, en 1.13 2|5; 9º Ch.
(17) 8º de El Chone en 1.200, con 55, en 1.17; 7ª serie.
(18) 9º de Vitelia en 1.000, con 56, en 0.59 4|5; 7ª serie.

**CARRERA A.— 3.600 Metros Clásico (SIN APUESTAS).—**

| | | | | | |
|---|---|---|---|---|---|
| 6.7.6.5. | 1 Cuete | 60 | 2 | P. Bustos | M. Valenzuela |
| 4.5.1.4.3. | 2 Cerrojo | 59 | 4 | G. Saavedra | O. Silva |
| 2.1.3.5.4. | 3 Chicofresco | 59 | 1 | C. Astorga | C. Muñoz |
| 2.5.7. | 4 B. Fallada | 57 | 3 | P. Ulloa | S. Fuentes |

(1) 5º de Miss Philips en 2.200, con 47, en 1.
(2) 3º de Sorolla en 2.000, con 52, en 2.06.
(3) 4º de Gran Vitaj en 2.600, con 60, en 2.0
(4) 7º de Gran Vitaj en 2.600, con 58, en 2.0

Esta carrera se correrá inmediatamente despues de la 7a. Carrera.—

**OCTAVA CARRERA.— A las 15.35 horas.— 1.000 metros.— Segunda serie. SEGUNDA VALIDA PARA LA APUESTA TRIPLE FINAL.**

| | | | | | |
|---|---|---|---|---|---|
| 5.7.9 | 1 Empeño | 55 | 3 | G. Saavedra | J. Cavieres |
| 2.9.5 | 2 Cosecha | 55 | 3 | L. Cifuentes | O. Silva |
| 4h.4h.8h | 3 Griterio | 55 | 9 | D. Cerda | E. Beuzenberg |
| 4.1.3.1 | 4 Lustroso | 52 | 2 | C. Pezoa | J. M. Baeza |
| 7.5.1 | 5 Mia Farrow | 52 | 7 | J. Duarte | J. Maldonado |
| 5.2h.3 | 6 Pagamás | 52 | 8 | S. Azócar | S. Fuentes |
| 4.7.8.7 | 7 El Coipo | 50 | 1 | E. Vasquez | A. Abarca |
| 6.1.3 | 8 Titulo | 49 | 10 | R. Clavería | I. Herrera |
| 2.10.7h | 9 Los Maquis | 49 | 5 | A. Salas | V. Ramírez |
| De Concep. | 10 Cartero | 47 | 6 | R. Sagardía | P. Inda |

(1) 9º de Manidura en 1.100, con 47, en 1.06
(2) 5º de Capitel en 1.500, con 47, en 1.27
(3) 8º de El Rose en 1.200, con 48, en 1.12
(4) Ganó a D. Griega en 1.200, con 51, en 1.11
(5) Ganó a R. Mani en 1.100, con 50, en 1.11
(6) 3º de Scarface en 1.100, con 47, en 1.09
(7) 7º de Scarface en 1.100, con 47, en 1.09
(8) 3º Pimpinel en 1.400, con 48, en 1.24
(9) 7º de Feliz Lady en 1.200, con 54, en 1.12
(10) Viene de Concepción. Hijo de Disparejo

**NOVENA CARRERA.— A las 16.05 horas.— 1.700 metros.— 5a. serie.— TERCERA VALIDA PARA LA APUESTA TRIPLE FINAL CON DIVIDENDO AL 1.o y 2.o.— 5.a serie.**

| | | | | | |
|---|---|---|---|---|---|
| 2.1b.7.7 | 1 Gustador | 56 | 5 | J. Toro | J. Cavieres A. |
| 5 | 2 Pantano | 56 | 6 | G. Saavedra | V. Ramírez |
| 4.2.5.2 | 3 Siberiano | *55 | 7 | S. Vasquez | José Melero |
| 5.3.5.8 | 4 Agrónomo | 54 | 3 | S. Azócar | Alv. Breque |
| 6.4.0.4 | 5 Bronceado | 54 | 8 | C. Pezoa | E. Inda S. |
| 3.5.12.1 | 6 Luchador | 54 | 1 | R. Clavería | J. Maldonado |
| 9h.9h.5 | 7 Majestuoso | 50 | 2 | J. M. Aravena | S. Gajardo |
| 4 | 8 Morabita | 50 | 10 | V. Ubilla | A. Breque E. |
| 4h.11h.6h | 9 Sebastiao | 50 | 9 | N. N. | R. López |
| 6h.6.2h | 10 Bridgstone | 49 | 4 | L. Carvajal | L. Herrera |

(1) 7º de Sorolla en 2.000, con 47, en 2.06
(2) 5º de Cuarteado en 1.700, con 50, en 1.4
(3) 2º de Guayas en 1.600, con 50, en 1.40
(4) 8º de Guayas en 1.600, con 52, en 1.40
(5) 4º de Georgica en 1.500, con 52, en 1.36
(6) Ganó a Triciclo en 1.500, con 52, en 1.37
(7) 5º de Guayas en 1.600, con 49, en 1.40
(8) 3º de Luchador en 1.500, con 54, en 1.37
(9) 6º de Campacana en 1.400, con 52, en 1.2
(10) 2º de Campacana en 1.400, con 52, en 1.2

**DECIMA CARRERA.— 1.000 Metros.— A las 16.35 horas.— 5a. Serie.—**

| | | | | | |
|---|---|---|---|---|---|
| 9.13.0 | 1 Xantina | 56 | 12 | E. Guzmán | E. Inda S. |
| 6.3.1 | 2 Mi Perlita | 54 | 5 | V. Ubilla | J. Medina |
| 14h | 3 Monterosso | 54 | 9 | A. Zúñiga | J. Inda |
| 1.16.17 | 4 Akara | 53 | 4 | Poblete | C. Tapia |
| 1.15.15h | 5 Banco | 52 | 15 | L. Yáñez | Alv. López |
| 11h.6h | 6 Chincol | 51 | 18 | A. Parra | P. Briones |
| 1h.7h | 7 El Indio | 51 | 3 | E. López | J. B. Castro |
| 5.10.9 | 8 Epicentro | 51 | 14 | D. Sagardía | J. Bernal |
| 5.10 | 9 Flotadora | 51 | 8 | C. Pezoa | J. M. Baeza |
| 8.2.1 | 10 Guerriere | 51 | 10 | J. M. Aravena | P. Bagú |
| 11.11h.5 | 11 Ludwig | 51 | 2 | A. Salas | J. Melero |
| 4.3.7.1 | 12 Paquehuina | 51 | 16 | S. Vásquez | P. Bagú |
| 13h.10 | 13 Bivey | 50 | 11 | Azócar | A. Quiroz |
| 15.6h.8h | 14 B. Esperanza | 50 | 1 | N. N. | E. Bécar |
| 1.813h | 15 Furor | 50 | 17 | E. López | J. C. Ruiz |
| 4.8h.13 | 16 Laumagra | 50 | 13 | R. Clavería | M. Velarde |
| 12.7.5.4 | 17 M. Margarita | 49 | 6 | L. Rivera | H. Gazmuri |
| 7.11.1 | 18 Tamarugal | 49 | 7 | R. Sagardía | L. Herrera |

(1) No figuró en la de Iluminado; 1.100, con
(2) Ganó a Guerriere en 1.100, con 52, en
(3) 11º de Q. de Julio en 1.200, con 51, en
(4) 17º de Goldi Boy en 1.000, con 51, en
(5) 15º de R. Patricia en 1.200, con 52, en
(6) 6º de Sukiyaqui en 1.200, con 53, en
(7) 7º de Ziggy en 1.200, con 54, en
(8) 9º de Amarina en 1.200, con 52, en
(9) No figuró en la de Arbitro; 1.200, con
(10) Ganó a Colmo en 1.000, con 52, en
(11) 5º de Arbitro en 1.200, con 52, en
(12) Ganó a P. Glorioso en 1.200, con 49, en
(13) Ganó a Chicaloca en 1.200, con 51, en
(14) 10º de Capulina en 1.100, con 49, en
(15) 8º de Amarina en 1.200, con 52, en
(16) 13º de M. Soledad, en 1.200, con 54, en
(17) 13º de Capulina en 1.100, con 48, en
(18) 4º de Arbitro en 1.200, con 49, en

Corral: 10 con 11.

**UNDECIMA CARRERA.— 1.000 Metros.— A las 17.10 horas.— 3a. Serie.**

| | | | | | |
|---|---|---|---|---|---|
| 8.2.2.4 | 1 Hidalgo | 55 | 5 | L. Cifuentes | O. Silva |
| 1.1.2.10 | 2 Redoblona | 55 | 12 | N. N. | S. Gajardo |
| 1.3.3.4 | 3 Juridica | 54 | 4 | S. Vásquez | J. Melero |
| 1.10.11 | 4 Argucia | 53 | 10 | A. Parra | J. B. Castro |
| 10.10h | 5 Dominante | 49 | 14 | O. López | J. B. Castro |
| 8.14.1 | 6 Capulina | 52 | 3 | J. Duarte | M. Rodríguez |
| 7h.2h.4h | 7 Chicalote | 50 | 9 | D. Sagardía | J. Bernal |
| 4h.11h.2h | 8 Rapahue | 50 | 2 | E. López | L. Santos |
| 3h.6h.6h | 9 Rreyfus | 49 | 8 | O. Osorio | A. Proschle |
| 3h.11h.4h | 10 Lvov | 49 | 1 | L. Murillo | H. Gazmuri |
| 5.6.7.4 | 11 Escolar | 48 | 11 | R. Clavería | A. Valdés B. |
| 9.6.8.6 | 12 Florecer | 48 | 13 | A. Salas | E. Beuzenberg |
| 9h.1.12h | 13 Pinrucha | 48 | 7 | S. Azócar | A. Quiroz |
| 1h.4h.6h | 14 M. Escanda | 47 | 6 | A. Poblete | J. Cavieres |

(1) 4º de Mia Farrow en 1.100 con 54
(2) 10º de Mia Farrow en 1.100 con 56
(3) 4º de Cauquenes en 1.300 con 54
(4) 11º de Mia Farrow en 1.100 con 54
(5) 10º de Q. de Julio en 1.200 con 54
(6) Ganó a B. Master en 1.100 con 51
(7) 4º de Lin Piao en 1.200 con 50
(8) 2º de Lin Piao en 1.200 con 49
(9) 4º de Feli Lady en 1.200 con 54
(10) 6º de Cochise en 1.200 con 46
(11) 6º de Mia Farrow en 1.100 con 54
(12) 12º de Metinca en 1.200 con 50
(13) 6º de Don Oscar en 1.200 con 54
(14) 4º de Iluminado en 1.100 con 54

Corral: 4 con 5.

**DUODECIMA CARRERA.— A las 17.45 horas.— 1.000 MTS. — 5a. Serie.**

| | | | | | |
|---|---|---|---|---|---|
| 15h.3h.9h | 1 C. Gaucho | 55 | 9 | E. Naranjo | S. Fuentes |
| 4.7.9.4 | 2 Miliciano | 55 | 7 | S. Vásquez | J. Melero |
| 4.2.2.9 | 3 Alone | 54 | 17 | C. Astorga | D. Sandoval |
| 8.3 | 4 Angulo | 54 | 11 | S. Azócar | E. Inda S. |
| 5h.2h.2 | 5 B. Master | 54 | 6 | A. Salas | P. Bagú |
| 9.1.7.6 | 6 Proceso | 54 | 14 | J. Duarte | G. Julia |
| 1.1.14 | 7 Gaita | 53 | 2 | L. Cifuentes | O. Silva |
| 10.10.0 | 8 Lanzazo | 53 | 8 | E. Guzmán | S. Gajardo |
| 3.2.4.6.0 | 9 Novamás | 53 | 5 | J. Toro | J. Chamorro |
| 3.14.2.3 | 10 Actor | 52 | 1 | R. Jaque | J. Cavieres A. |
| 12.2.2.3 | 11 Marenna | 52 | 10 | C. Pezoa | J. Inda |
| 1.8h.4h | 12 Barón | 50 | 18 | V. Ubilla | A. Donati |
| 0.3.12.14 | 13 Braden | 50 | 12 | D. Albornoz | A. Valdés B. |
| 8.4.10.5 | 14 Filtro | 50 | 3 | R. Clavería | M. Velarde |
| 13h.2.6 | 15 Alvión | 48 | 15 | D. Sagardía | A. Vodanovic |
| 6.8.10.8 | 16 Pangala | 48 | 13 | N. N. | F. León |
| Reaparece | 17 Plástico | 48 | 16 | L. Murillo | J. Melero |
| 4.1.5.7.2 | 18 El Nevado | 47 | 4 | A. Poblete | J. Salas |

(1) 9º de Lin Piao en 1.200 con 56
(2) 4º de Capulina en 1.100 con 55
(3) 9º de Ritual en 1.200 con 53
(4) 3º de Bisnaga en 1.200 con 53
(5) 2º de Capulina en 1.100 con 49
(6) 2º de Iluminado en 1.100 con 54
(7) 14º de Gold Boy en 1.000 con 51
(8) No figuró en la de Iluminado 1.100 con
(9) No figuró en la de Iluminado 1.100 con
(10) 3º de Candombero en 1.300 con 52
(11) 3º de Capulina en 1.100 con 54
(12) 4º de Siete Machos en 1.200 con 53
(13) 14º de Capulina en 1.100 con 51
(14) 5º de Capulina en 1.100 con 50
(15) 6º de Capulina en 1.100 con 50
(16) 8º de Capulina en 1.100 con 50
(17) Reaparace. Si encuentra pista blanda.
(18) 2º de Arbitro en 1.200 con 46

# Club Hípico

*Miércoles 14 de Mayo 1969.*

PRIMERA CARRERA.— A las 13 horas.— 1.300 metros.— Séptima serie.— Premio: PREPOTENTE II.— (Primera Válida para la Apuesta Triple Inicial).

| | | | | | |
|---|---|---|---|---|---|
| | 1 Gitanera | 56 | 10 | J. Toro | J. Cavieres A. |
| | 2 Ranchero | 56 | 9 | M. Ramírez | A. Carreño |
| | 3 B. Gourmet | 54 | 8 | A. Marchant | F. Puertes |
| | 4 El Trébol | 52 | 2 | E. Soto | L. Rodríguez |
| | 5 Senador | 52 | 11 | E. Naranjo | A. Petit |
| | 6 Camilo | 51 | 7 | M. Ruiz | Y. Ramírez |
| | 7 Dixence | 51 | 1 | L. Cifuentes | C. Gonzáles |
| | 8 L. Rubirosa | 51 | 8 | R. Clavería | E. Pinochet |
| | 9 Pianca | 51 | 13 | S. Vásquez | J. Melero |
| | 10 N. Alegre | 49 | 5 | L. Murillo | L. Sandoval |
| | 11 Balantina | 48 | 3 | N. N. | S. Fuentes |
| | 12 Daty | 48 | 16 | L. Carvajal | José Melero |
| | 13 La Pila | 48 | 12 | R. Sagardía | A. Proschle |
| | 14 S. Solera | 47 | 15 | F. Meneses | A. Proschle |
| | 15 C. de Plata | 47 | 4 | Hugo Pilar | E. Scala |
| | 16 Daguilla | 47 | 14 | R. Romero | V. A. Polanco |

CORRAL: 5 con 14

SEGUNDA CARRERA.— 1.100 metros.— A las 13.30 horas.— CONDICIONAL.— (2a. Válida para la Apuesta Triple Inicial).

| | | | | | |
|---|---|---|---|---|---|
| | 1 Anamaru | 53 | 7 | L. Murillo | Juan Melero |
| | 2 Armadia | 53 | 18 | F. Meneses | V. A. Polanco |
| | 3 Arquera | 53 | 11 | R. Jaque | D. Sandoval |
| | 4 Calamity | 53 | 17 | J. Toro | J. B. Argagnón |
| | 5 Casabianca | 53 | 8 | R. Clavería | J. Castro R. |
| | 6 Faraola | 53 | 12 | S. Azócar | Alv. Breque |
| | 7 Florista | 53 | 2 | N. N. | G. Julia |
| | 8 Francofila | 53 | 16 | V. Ubilla | J. M. Baeza |
| | 9 Graduación | 53 | 3 | L. Albornoz | E. Inda S. |
| | 10 Inerila | 53 | 13 | E. Guajardo | P. Bagú |
| | 11 L. Gaucha | 53 | 1 | M. Ruiz | S. Fuentes |
| | 12 Magarota | 53 | 6 | J. M. Aravena | A. Castro |
| | 13 Miss Taylor | 53 | 15 | E. Naranjo | L. Espinoza |
| | 14 Pampina | 53 | 9 | G. Saavedra | A. Bullezú |
| | 15 Promossa | 53 | 5 | C. Pezoa | O. González |
| | 16 Reserpina | 53 | 14 | C. García | L. A. García |
| | 17 Tallulah | 53 | 10 | C. Astorga | G. Sarmiento |
| | 18 Trinera | 53 | 4 | E. López | C. Urquidi |

TERCERA CARRERA.— A las 1.55 P. M. 1.100 Metros.— CONDICIONAL.— VALIDA PARA LA APUESTA TRIPLE INICIAL CON DIVIDENDO AL 1º Y 2º).—

| | | | | | |
|---|---|---|---|---|---|
| | 1 Aletada | 53 | 4 | C. Astorga | C. Covarrubias |
| | 2 Amourese | 53 | 15 | J. Marín | F. Castro O. |
| | 3 Babra | 53 | 16 | J. Duarte | P. Inda |
| | 4 B. Sam | 53 | 11 | L. Murillo | H. Salas |
| | 5 Caucura | 53 | 3 | S. Vásquez | J. Melero |
| | 6 Cumbera | 53 | 9 | L. Cifuentes | O. Silva |
| | 7 G. Look | 53 | 10 | C. Pezoa | J. Inda |
| | 8 Hilada | 53 | 2 | R. Clavería | E. Pinochet |
| | 9 Mafiosa | 53 | 8 | S. Azócar | Alvaro Breque |
| | 10 Melancolie | 53 | 14 | G. Saavedra | A. Bullezú |
| | 11 Paulina | 53 | 1 | A. Poblete | M. Meza G. |
| | 12 Petición | 53 | 7 | J. M. Aravena | J. M. Baeza |
| | 13 Petulia | 53 | 18 | E. López | D. Sandoval |
| | 14 Que Brava | 53 | 17 | E. Guajardo | P. Medina |
| | 15 Satisfac | 53 | 6 | L. Carvajal | José Melero |
| | 16 Sautrnina | 53 | 13 | N. N. | G. Juliá |
| | 17 S. Espadas | 53 | 12 | J. Toro | J. Salas |
| | 18 Vichita | 53 | 5 | E. Guzmán | E. Inda S. |

CUARTA CARRERA.— A las 14.30 horas.— 1.100 Metros Cond. (Quinta serie) - PRIMERA CARRERA VALIDA PARA LA APUESTA TRIPLE.

| | | | | | |
|---|---|---|---|---|---|
| | 1 Bisnaga | 57 | 12 | R. Castro | C. Tapia |
| | 2 Iluminado | 57 | 5 | M. Ruiz | J. Maldonado |
| | 3 Tres Beau | 57 | 16 | A. Zúñiga | F. Jacial |
| | 4 C. Sureña | 54 | 10 | O. Osorio | A. Proschle |
| | 5 Meche | 54 | 11 | G. Saavedra | A. Bullezú |
| | 6 Correo Real | 52 | 4 | N. N. | A. Breque V. |
| | 7 El Aromo | 52 | 9 | C. Díaz | H. Galaz |
| | 8 Elvis | 52 | 3 | P. Herrera | F. Castro |
| | 9 Pillo | 52 | 8 | S. Vásquez | J. Melero |
| | 10 Rangoso | 52 | 2 | C. García | L. A. García |
| | 11 Tamarugal | 25 | 6 | N. N. | L. Herrera |
| | 12 Ovallina | 49 | 7 | R. Sagardía | L. Herrera |
| | 13 Bartolera | 49 | 14 | R. Clavería | A. Gutiérrez |
| | 14 Coloma | 49 | 1 | L. Rivera | C. Santos |
| | 15 Charratera | 49 | 13 | J. Gutiérrez | C. Covarrubias |
| | 16 M. Chance | 49 | 15 | R. Romero | E. Pinochet |

Corral: 11 con 12.

QUINTA CARRERA.— 1.200 Metros.— Condicional.— Segunda Válida para la Apuesta Triple.

| | | | | | |
|---|---|---|---|---|---|
| | 1 A Go Go | 51 | 7 | G. Saavedra | A. Ballezú |
| | 2 Afán | 51 | 11 | C. Astorga | G. Sarmiento |
| | 3 Capuli | 51 | 6 | S. Vásquez | G. Sarmiento |
| | 4 B. Sahur | 51 | 4 | E. Guajardo | L. Herrera |
| | 5 Parsifal | 51 | 9 | L. Carvajal | O. Silva |
| | 6 Campomar | 51 | 10 | C. Pezoa | O. Martínez |
| | 7 Egidio | 51 | 3 | S. Arellano | L. Gajardo |
| | 8 Germinal | 51 | 1 | R. Sagardía | M. Muscat |
| | 9 Indio Feo | 51 | 2 | J. M. Aravena | J. Castro R. |
| | 10 R. Darío | 51 | 5 | E. López | A. Breque |
| | 11 Sical | 51 | 12 | N. N. | A. Breque |
| | 12 Vagabundo | 51 | 3 | S. Azócar | |

SEXTA CARRERA.— 1.200 metros.— Carrera Especial.— Tercera carrera válida para la apuesta triple con dividendo al 1o y 2o.— A las 15.30 horas.—

| | | | | | |
|---|---|---|---|---|---|
| | 1 Predestinad. | 55 | 4 | P. Ulloa | O. Silva |
| | 2 Shangaicito | 55 | 2 | C. Pezoa | O. González |
| | 3 Armericano | 53 | 10 | J. Salinas | D. Araya |
| | 4 Chaparral | 53 | 10 | C. Astorga | J. Inda |
| | 5 Pantuflera | 53 | 9 | S. Azócar | J. Inda |
| | 6 El Hermoso | 54 | 3 | J. Aliaga | L. Herrera |
| | 7 Scarface | 51 | 7 | O. Escobar | C. Tapia |
| | 8 Secuestrada | 51 | 8 | E. López | J. B. Argagnon |
| | 9 Carril | 49 | 12 | R. Jaque | J. Cavieres A. |
| | 10 Cosecha | 49 | 5 | R. Sagardía | O. Silva |
| | 11 El Coipo | — | 11 | N. N. | A. Abarca |
| | 12 Karolin | 47 | 6 | J. Duarte | L. A. García |

SEPTIMA CARRERA.— A las 16.05 horas.— 1.300 metros.— 4a. Serie — Handicap.— PRIMERA CARRERA VALIDA PARA LA APUESTA TRIPLE FINAL.

| | | | | | |
|---|---|---|---|---|---|
| | 1 Mentizado | 56 | 12 | G. Saavedra | A. Bullezú |
| | 2 Refijote | 56 | 11 | S. Azócar | G. Juliá |
| | 3 F. Parisién | 55 | 10 | S. Guzmán | S. Fuentes |
| | 4 Frisón | 55 | 18 | R. Sagardía | E. Inda |
| | 5 Pirca | 54 | 4 | M. Ramírez | A. Proschle |
| | 6 Travieta | 54 | 9 | C. Astorga | J. Cavieres |
| | 7 Celeto | 53 | 5 | C. Pezoa | O. Silva |
| | 8 Tantauca | 53 | 17 | J. Eguren | I. Duque |
| | 9 Villano | 53 | 2 | M. Ruiz | P. Fuentes |
| | 10 Aguanahi | 52 | 8 | A. Farías | A. Donati |
| | 11 Cantahor | 52 | 3 | L. Yáñez | A. López |
| | 12 R. Gris | 52 | 13 | J. M. Aravena | G. Melet |
| | 13 B. Mine | 51 | 7 | E. López | E. Pinochet |
| | 14 Zutano | 51 | 7 | A. Poblete | C. Tapia |
| | 15 Scorpius | 49 | 14 | L. Marchant | J. Chamorro |
| | 16 Aníbal | 48 | 6 | R. Clavería | M. Velarde |
| | 17 G. Light | 48 | 15 | J. Duarte | A. Carreño |
| | 18 Moscatel | 47 | 16 | L. Albornoz | S. Alamos |

OCTAVA CARRERA.— A las 4.35 P. M.— 1.300 Metros.— TERCERA SERIE.— SEGUNDA VALIDA PARA LA TRIPLE FINAL.—

| | | | | | |
|---|---|---|---|---|---|
| | 1 Aventino | 55 | 4 | E. Guajardo | A. Vodanovic |
| | 2 Eernis | 55 | 11 | C. Ocampo | L. Rojas |
| | 3 On Chuma | 54 | 3 | E. López | J. Castro R. |
| | Peirrojo | 54 | 2 | S. Azócar | J. Salas |
| | 5 Prudential | 54 | 10 | C. Astorga | H. Miranda |
| | 6 Arroyito | 53 | 12 | N. N. | D. Araya |
| | 7 Apolista | 52 | 1 | R. Sagardía | R. Allen |
| | 8 Loncopán | 52 | 9 | C. Pezoa | O. Silva |
| | 9 Oruba | 52 | 7 | L. Cifuentes | O. Silva |
| | 10 Vital | 52 | 8 | N. N. | Hto. Vera |
| | 11 M. Elegante | 49 | 6 | S. Vásquez | J. Melero |
| | 12 Trique | 48 | 13 | J. M. Aravena | J. Chomorro |
| | 13 Lama | 47 | 5 | A. Poblete | C. Tapia |

Corral: 8 con 9.

NOVENA CARRERA.— A las 17.10 horas.— 1.300 metros.— (Tercera serie.— (Tercera de la Apuesta Triple Final, con dividendo a 1.o y 2.o.)

| | | | | | |
|---|---|---|---|---|---|
| | 1 D. Griega | 55 | 9 | E. López | J. Castro R. |
| | 2 My Lovely | 55 | 11 | G. Saavedra | A. Bullezú |
| | 3 Sagacité | 55 | 7 | C. Astorga | G. Sarmiento |
| | 4 Cucarrón | 53 | 6 | J. Gutiérrez | C. Covarrubias |
| | 5 Equino | 53 | 8 | N. N. | C. Covarrubias |
| | 6 Res. Club | 53 | 5 | J. Toro | H. Miranda |
| | 7 Andina | 52 | 10 | M. Ramírez | A. Carreño |
| | 8 Convencida | 52 | 18 | S. Vásquez | J. Melero |
| | 9 Orifrán | 52 | 1 | V. Ubilla | J. Medina |
| | 10 Ritual | 52 | 4 | C. Pezoa | O. Silva |
| | 11 El Pancho | 51 | 13 | R. Sagardía | E. Inda G. |
| | 12 Sharif | 51 | 17 | R. Romero | L. Herrera |
| | 13 Sugestivo | 50 | 12 | J. M. Aravena | J. M. Baeza |
| | 14 Arbitro | 49 | 16 | A. Poblete | C. Tapia |
| | 15 Sindicado | 49 | 2 | A. Salas | L. Contreras |
| | 16 Tres Fort | 49 | 14 | H. Olguín | R. Villa |
| | 17 C. Hill | 47 | 3 | R. Clavería | E. Inda S. |
| | 18 Pecos | 47 | 15 | S. Azócar | A. Breque |

DECIMA CARRERA.— 1.300 Metros.— A las 17.45 horas.— 5ª Serie.

| | | | | | |
|---|---|---|---|---|---|
| 1.4.3 | 1 Adorado | 57 | 6 | C. Astorga | G. Sarmiento |
| 6h.6.9.9 | 2 Abordajeº | 55 | 12 | M. Serey | M. Velarde |
| Reaparece | 3 Chumo | 54 | 17 | A. Trujillo | L. Herrera |
| 3.3.5.O | 4 Don Grega | 54 | 5 | L. Yáñez | E. Carreño |
| 14.5.9.9 | 5 Cholito | 48 | 15 | J. Duarte | |
| 2.5.4.1 | 6 Geórgica | 54 | 11 | S. Vásquez | J. Melero |
| 4.8.6.3 | 7 Eslava | 52 | 16 | S. Azócar | E. Inda S. |
| 3.6.12h | 8 Fracción | 52 | 4 | J. Gutiérrez | C. Covarrubi |
| 5h.3 | 9 Rorrito | 52 | 10 | J. M. Aravena | M. Muscat |
| 10.3.1h | 10 B. Sorte | 51 | 13 | N. N. | E. Barticevic |
| 6.8.2.1 | 11 Kasim | 51 | 3 | C. Pezoa | O. González |
| 5.8.10 | 12 L. Blue | 51 | 9 | L. Cifuentes | H. Salas |
| 8.9.6.2 | 13 Pellizca | 51 | 2 | N. N. | A. Breque |
| 1.5.4 | 14 Unico | 50 | 8 | R. Sagardía | E. Inda G. |
| 5v.1v.2.1 | 15 Chicaloca | 49 | 14 | R. Clavería | P. Medina |
| 10.14.0 | 16 Contranadieº | 48 | 7 | A. Poblete | O. Silva |
| 10.13.1 | 17 El Chone | 48 | 7 | R. Jaque | A. Castro |

Corral: 4 con 5.


## BANCO DE CHILE

MERCADO LIBRE BANCARIO

| | Comprador | Vendedor |
|---|---|---|
| Dólar..... | Eº 8,69 | Eº 8,71 |
| Libra..... | Eº 20,682 | Eº 20,904 |
| Dólar Futuro..... | Eº 8,69 | Eº 8,71 |

MERCADO DE CORREDORES

| | | |
|---|---|---|
| Dólar..... | Eº 9,74 | Eº 9,76 |
| Libra..... | Eº 23,181 | Eº 23,424 |
| Dólar Billete..... | Eº 9,87 | Eº 9,95 |

Santiago, 8 de Mayo 1969



## PROPUESTAS PARA LA IMPORTACION DE MAIZ

La EMPRESA DE COMERCIO AGRICOLA solicita propuestas para la importación de hasta 35.000 toneladas metricas de Maiz para consumo, 10%, más o menos, procedente de paises de ALALC.

Las Bases Generales y Especiales pueden retirarse en la Oficina de Partes de la Empresa, Alameda Bernardo O'Higgins 1170, 6º Piso. Las propuestas se recibirán el dia 22 de Mayo de 1969, a las 10.00 horas, en la Sala del Consejo de la Empresa y serán abiertas en presencia de los interesados que asistan.

EL VICEPRESIDENTE EJECUTIVO.



## MUNICIPALIDAD DE SANTIAGO

Decreto Secc. 2da. Nº 448 de 14 de Marzo de 1969.—

Vistos los Antecedentes Nº 3087, lo informado por el Departamento del Transito en Nota Nº 415 de 12 de Marzo en curso, teniendo presente lo establecido en el Artículo 203 de la Ordenanza General del Transito y en uso de las facultades que me confiere el Nº 11 del Articulo 93 de la Ley Nº 11.860.

DECRETO:

PROHIBESE EL VIRAJE A LA DERECHA DE PONIENTE A ORIENTE por calle ISMAEL VALDES VERGARA hacia el Sur por JOSE MIGUEL DE LA BARRA.

FIRMADO: MANUEL FERNANDEZ DIAZ. Alcalde.— LUIS MANRIQUEZ REYES. Secretario Alcaldia.—



## SOCIEDAD CRIADORES DE CABALLOS F. S. DE CARRERA Y TATTERSALL S. A.

Local de Ventas: Av. Club Hípico 1450-Tel. 94168

### HOY VIERNES A LAS 3.30 P. M.

Por orden de los señores Eugenio Zegers L., Genaro Elgueta P. y Constancio Silva García Huidobro, remataremos en Av. Club Hípico 1450 animales procedentes de sus Haras

SANTA OLGA

10 productos de año y medio hijos de STANARN (importado desde Estados Unidos y padre en su primera generación de SUELTAME 2 carreras, incluso una Especial; de Silver End ganadora y 2a en la misma Carrera Especial; y de Stamaua con figuraciones) y de RODOGAT (padre de numerosos ganadores).

DE DON GENARO ELGUETA P.

El reproductor DIDI (1959, por Datour y Caffeine, por Blue Peter. Ganador de 8 carreras en Lima, incluso 4 clásicos); 11 yeguas de cria servidas por Didi, y Pichuco (Souepi); un potrillo de 2 años; 4 productos de año y medio; y 7 productos de meses.

DE DON CONSTANCIO SILVA G. H.

El reproductor PICHUCO (1959), por Souepi, ganador de 9 carreras); la yegua BRAGANZA servida por Pichuco; y una potranca de meses hija de los anteriores.

NOTA.— Estos animales están en exhibición en Av. Club Hípico 1450 y se rematarán de acuerdo a las disposiciones del Reglamento de Ventas aprobado por el Consejo Superior de la Hipica Nacional.

FACILIDADES DE PAGO: Deben solicitarse antes del remate en la Gerencia de la Sociedad de Criadores.

EL GERENTE



## MINISTERIO DE LA VIVIENDA Y URBANISMO

## CORPORACION DE LA VIVIENDA

### SOLICITANSE PROPUESTAS PUBLICAS

CONSTRUCCION "EDIFICIO LOS TRABAJADORES", PARA LA CAJA DE PREVISION DE LOS EMPLEADOS PARTICULARES, UBICADO EN HUERFANOS CON TEATINOS, DE SANTIAGO, PROVINCIA DE SANTIAGO.—

CARACTERISTICAS: a) Construcción de Oficinas y Casino, de 15 pisos.
b) Auditorio, salas de reuniones y casa mayordomo.
Obras complementarias e instalaciones domiciliarias.
Superficie total a edificarse: 8.426,60 m2.

CONTRATISTAS: Primera Categoría del Registro para Construcción de Edificios que no constituyan viviendas, que hayan sido invitados especialmente a participar en dicha Propuesta por la Institución.

ANTECEDENTES: Se entregarán desde el 7 de mayo hasta el 19 de mayo, en la Oficina de Venta de Antecedentes, Arturo Prat 48, cuarto piso.

APERTURA DE PROPUESTAS: El día 3 de junio de 1969, a las 15.30 hbras, en la Oficina del Jefe del Departamento de Construcción, Arturo Prat 48, 4.o piso.

EL VICEPRESIDENTE EJECUTIVO



## CONFECCIONES HEYUM S. A.

CITACION A JUNTA GENERAL ORDINARIA DE ACCIONISTAS

De acuerdo con lo dispuesto en el Art. 30 de los estatus sociales se cita a los señores accionistas a Junta General Ordinaria para el 23 de mayo, a las 18 horas, en Morande 590, para tratar las siguientes materias:

1.— Pronunciarse sobre el Balance, Cuenta de Ganancias y Pérdidas y Memoria correspondiente al Ejercicio comprendido entre el 1 de enero y 31 de diciembre de 1968.

2.— Pronunciarse sobre la distribución de las utilidades del ejercicio cerrado al 31 de diciembre, que el Directorio propone a la Junta.

3.— Renovación del Directorio de la Sociedad.

4.—Designación de dos Inspectores de Cuentas en propiedad y dos suplentes.

5.— Tratar otros asuntos que tengan relación directa con los intereses de la Sociedad.

EL PRESIDENTE

CIERRE DEL REGISTRO DE ACCIONISTAS

Con el objeto de celebrar la Junta General Ordinaria a que se cita más arriba, el Registro de Accionistas permanecerá cerrado entre los días 13 de mayo y 2 de junio, ambas fechas inclusive.



## SOCIEDAD CONSTRUCTORA DE ESTABLECIMIENTOS HOSPITALARIOS S. A.

Llámase a propuestas públicas para la construcción del REGIONAL VALPARAISO DEL SERVICIO MEDICO NACIONAL DE EMPLEADOS

Los interesados podrán retirar antecedentes a partir del día 15 de Mayo de 1969 en las Oficinas de la Sociedad Constructora de Establecimientos Hospitalarios S. A., calle Presidente Ríos Nº 6, 4º piso, Santiago.

Las propuestas se abrirán el 30 de Junio de 1969, a las 11 horas, en las oficinas citadas.

La propuesta comprende la construcción de una superficie de 4.200 m2. con todas sus instalaciones, para ser ejecutada en un plazo máximo de 18 meses.

Las Firmas interesadas deberán estar inscritas en Primera Categoria del Registro de Contratistas de esta Sociedad.

EL GERENTE
Santiago, 8 de Mayo de 1969.—


## Gobernanta Mandó en su Apronte

Pese a la intensa niebla que ha cubierto la cancha de carreras estos días, hubo algunos aprontes en la mañana de ayer. Por ejemplo, cabe destacar el trabajo cumplido por Gobernanta, que pasó 200 metros en 11 3/5. Este cotejo y los que publicamos a continuación, fueron cronómetrados en forma exclusiva para LA NACION, por José Olmos

PISTA DE CARRERAS

1.200 METROS

BARDISTAN, J. Salinas), en 1.16.

PISTA Nº 2

600 METROS

COCHISE, (A. Parra), en 36, últimos 200 en 12.

TABAL, (O. Castillo), PREPONDERANTE, (A. Parra, en 36 2/5 últimos 200 en 12 2/5, iguales.

400 METROS

MAS NADA, (R. Herrera), en 26.

MAJESTUOSO (M. Alquinta), en 22 3/5, (desde el partidor)

AMARINA, (D. Sagardía), en 24 2/5

DAHOMEY, (J. Castillo), en 24 1/5.

MACANEO, (J. Castillo), en 25.

CONTRAPUNTO, (E. Rojas), en 22 2/5 (desde el partidor)

FUROR, (A. Díaz), en 23, (desde el partidor).

800 METROS

CELO, (M. Valdivieso), en 12; repitió en 11 3/5.

AQUANAHI (A. Farías), en 12 1/5.

MERCADO PERSA (M. Alquinta), en 12 3/5

AHI VIENE, (A. Farías), en 12 3/5.

GOBERNANTA, (G. Farfán), en 11 3/5.

GADI (A. Díaz), en 12 2/5.

SEIGNEUR, (A. Díaz), en 12.

SAINT GEORGE, (D. Basoalto), en 12.

MALVAZUL (J. Castillo), en 11 2/5, repitió en 11 3/5, (desde el partidor).

EL INDIO, (O. López), en 12; repitió igual (desde el partidor).

DOMINANTE, (O. López), en 11 4/5, (desde el partidor).

# Sporting Club

DOMINGO 11 DE MAYO DE 1969

PRIMERA CARRERA.— 1.000 Metros.— A las 13 horas.— Condicional.— Primera de la Triple número uno.

| | | | | | |
|---|---|---|---|---|---|
| Cuarto | 1 Anatómico | 54 | 15 | F. Catafaú | D. Araya |
| — — — — | 2 Cristián | 54 | 6 | N. N. | Gl. Pombo |
| Déptimo | 3 Nebu | 54 | 3 | E. Guajardo | G. Pombo |
| Reaparece | 4 Liucura | 54 | 12 | J. Monardes | G. Pombo |
| Debuta | 5 Partidor | 54 | 13 | N. Bravo | G. Pombo |
| 11 10 12 | 6 El Pipo | 54 | 1 | J. Parra | D. Alvarez |
| 12 | 7 Donizettia | 51 | 8 | D. Ahumada | D. Alvarez |
| Octavo | 8 Facisnero | 54 | 11 | C. Jorquera | L. Alvarez |
| 12 10 7 | 9 Javer | 54 | 9 | P. Hernández | L. Vásquez |
| Reaparece | 10 Mataquito | 54 | 7 | I. Saavedra | R. Saavedra |
| Noveno | 11 Matarani | 54 | 4 | S. Arellano | O. Martínez |
| 7 11 | 12 Chatarra | 51 | 2 | C. González | J. Castro R. |
| Debuta | 13 Exacta | 51 | 5 | R. Araya | M. Maira |
| Reaparece | 14 Galleguita | 51 | 10 | E. Wastavino | A. Martínez |
| 5 4 | 15 L. Gitana | 51 | 14 | J. Bórquez | H. Vera |

CORRALES: 2 con 3, 4 y 5, y 6 con 7.

SEGUNDA CARRERA.— 1.900 Metros.— A las 13.30 horas.— (Ind. 45 o INF).— Segunda Triple número uno.

| | | | | | |
|---|---|---|---|---|---|
| 9 4 7 | 1 Pilicura | 58 | 5 | N. Bravo | U. Bravo |
| 1 4 8 | 2 Nipena | 56 | 9 | I. Saavedra | R. Saavedra |
| 5 1 2 | 3 Ejecutivo | 55 | 1 | S. Arellano | H. Navarro |
| Ult. 3 9 | 4 Mister K | 55 | 7 | C. Silva | J. H. Medina |
| 6 5 Ult. | 5 Carabela | 52 | 4 | E. Guajardo | E. Guajardo |
| Décimo | 6 Carnavalito | 52 | 8 | J. Bórquez | H. Vera |
| Ultimo | 7 Ali Red | 49 | 3 | J. Mair a | R. Bernal |
| 7 2 4 | 8 Hanut | 48 | 6 | C. Jorquera | E. Bravo |
| PU 7 | 9 Naisa | 47 | 2 | N. N. | G. Mancilla |

TERCERA CARRERA.— 1.300 Metros.— A las 14.05 horas.— (Ind. 20-29).— Tercera Triple número uno y Primera número dos.

| | | | | | |
|---|---|---|---|---|---|
| 14 | 1 Maltesa | 56 | 6 | C. Silva | A. Padovani |
| Reaparece | 2 Precieuse | 56 | 4 | I. Saavedra | L. Alvarez |
| 11 9 Ult. | 3 Bohemio | 55 | 5 | J. Bórquez | L. Bernal |
| 9 3 | 4 Futurista | 54 | 3 | S. Arellano | L. Bernal |
| Reaparece | 5 Molinete | 55 | 12 | E. Guajardo | E. Guajardo |
| 9 7 PU | 6 Okey | 54 | 2 | J. Maira | M. Maira |
| PU 4 | 7 Chantaita | 53 | 11 | N. N. | E. Vidal |
| 9 7 PU | 8 Quitanra | 53 | 11 | P. Hernández | E. Bravo |
| 14 10 6 | 9 Tangerine | 53 | 1 | J. Manríquez | G. Mancilla |
| 2 7 9 | 10 24 Kilates | 53 | 5 | J. Monardes | C. Bagú |
| 6 5 9 | 11 Nocnut | 51 | 10 | F. Catafaú | D. Alvarez |
| 11.9 3 | 12 Talta | 50 | 7 | C. Jorquera | U. Bravo |
| 2.4.5 | 13 West Dish | 47 | 13 | H. Bassay | D. Araya |

CORRAL: 3 con 4.

CUARTA CARRERA.— 1.300 metros.— A las 14.40 horas.— Handicap.— (Segunda Triple Número Dos).

| | | | | | |
|---|---|---|---|---|---|
| Reaparece | 1 Paciente | 60 | 8 | L. Romero | E. Romero |
| 2.3.2. | 2 Espartacus | 59 | 6 | R. Saavedra | O. Saavedra |
| Reaparece | 3 Provocador | 54 | 3 | C. Urbina | E. Guajardo |
| — — — 2. | 4 Malién | 53 | 5 | E. Vidal | C. González |
| Reaparece | 5 Animoso | 52 | 4 | C. Urbina | N. N. |
| — — 9.6. | 6 Dictadura | 50 | 1 | O. Martínez | S. Arellano |
| 2.4.3. | 7 Narisán | 49 | 2 | G. Sarmiento | F. Catafau |
| Reaparece | 8 Pima | 48 | 7 | E. Vidal | C. Jorquera |

QUINTA CARRERA.— 1.300 metros.— A las 15.15 horas.— Indice: 28—35.— (Tercera Triple Número Dos y Primera Número Tres).

| | | | | | |
|---|---|---|---|---|---|
| Reaparece | 1 C. Rita | 55 | 4 | R. Arredondo | G. Mancilla |
| Noveno | 2 M. Boy | 55 | 7 | G. Norambue | G. Pombo |
| Reaparece | 3 Pincharrata | 53 | 6 | J. Bórquez | H. Vera |
| 5.1.1. | 4 Sencillo | 53 | 3 | C. Jorquera | D. Alvarez |
| 7.8.7. | 5 El Vallente | 52 | 12 | J. Maira | L. Bernal |
| — 1.6. | 6 Invasora | 52 | 2 | B. Parra | O. Castillo |
| 11.PU.6. | 7 Aval | 51 | 9 | N. Bravo | U. Bravo |
| Noveno | 8 Liebestlied | 51 | 1 | C. González | G. Sarmiento |
| Ultima | 9 Lucidez | 51 | 13 | L. Mellas | E. Guajardo |
| — — — 4. | 10 Variable | 49 | 8 | J. Burton | E. Guajardo |
| 4.2.6. | 11 Veridiana | 51 | 11 | J. Monerdes | A. Padovani |
| 7.2.4. | 12 Kelina | 49 | 6 | F. Catafau | R. Bernal |
| 13.1.7. | 13 Melisa | 48 | 10 | H. Bassay | O. Leiva |

CORRAL: 9 con 10.

SEXTA CARRERA.— 1.300 metros.— A las 15.55 horas.— ESPECIAL.— (Segunda Triple Número Tres).

| | | | | | |
|---|---|---|---|---|---|
| Tercera | 1 Anayansi | 58 | 1 | S. Arellano | L. Bernal |
| 3.4.1. | 2 Perlas | 55 | 5 | C. Silva | G. Mancilla |
| Reaparece | 3 Bahali | 54 | 2 | C. González | E. Vidal |
| — 5.2. | 4 Mil Caras | 51 | 8 | J. Monardes | R. Pérez |
| Reaparece | 5 Fils de Roi | 48 | 4 | N. N. | C. Urbina |
| — — — 6. | 6 Balafuego | 47 | 3 | C. Jorquera | E. Guajardo |
| 8.6.9. | 7 Chateau | 47 | 7 | F. Catafau | D. Araya |

SEPTIMA CARRERA.— 1.300 Metros Ind.— 33 al 42.— A las 16.35.— TERCERA TRIPLE NUMERO TRES Y PRIMERA NUMERO CUATRO.—

| | | | | | |
|---|---|---|---|---|---|
| Reaparece | 1 U. Verde | 56 | 7 | C. Silva | G. Mancilla |
| 6.2.10 | 2 Ventisquero | 56 | 1 | R. Arredondo | D. Alvarez |
| Reaparece | 3 Lidia | 52 | 2 | J. Bórquez | D. Alvarez |
| Penúltima | 2 Baroneta | 55 | 9 | S. Arellano | O. Castillo |
| 4.9. | 5 Chiquito | 52 | 13 | J. Maira | L. Bernal |
| Reaparece | 6 Isquifia | 51 | 11 | C. Hernández | G. Avila |
| 2.4.5. | 7 Rauli | 51 | 5 | D. Ahumada | H. Jara |
| 10.6.4. | 8 Palmaria | 49 | 12 | C. Gonzalez | H. Jara |
| 1.3.3. | 9 Elkington | 50 | 10 | B. Parra | O. Aliaga |
| Ultimo | 10 Esfuerzo | 49 | 14 | C. Jorquera | R. Bernal |
| 13.5.PU. | 11 Hércules | 49 | 8 | S. Leal | G. Pombo |
| 1.3.4. | 12 Astrid | 48 | 6 | F. Catafau | G. Sarmiento |
| Reaparece | 13 Tar Gar | 48 | 4 | J. Bürton | E. Vidal |
| PU.8.9. | 14 S. Feet | 47 | 3 | J. Monardes | D. Bernal |

Corral: 2 con 3: y 7 con 8.


## JUNTA NACIONAL DE AUXILIO ESCOLAR Y BECAS

La Junta Nacional de Auxilio Escolar y Becas solicita ofertas por la adquisición de los siguientes alimentos:

600 toneladas de Arroz.
75 toneladas de Cacao en Polvo.
400 toneladas de Pescado Seco y Salado.
150 toneladas de Sémola.
800 toneladas de Tallarines.
500 toneladas de Ciruelas Secas.
350 toneladas de Dulce Apanado de Membrillo y/o Manzana.
80 toneladas de Salsa de Tomates.
400 toneladas de Papas Deshidratadas.
50 toneladas de Cebollas Deshidratadas.
700 toneladas de Porotos.
700 toneladas de Garbanzos Pelados.
100 toneladas de Lentejas.

BASES Y ANTECEDENTES: Retirar en Santiago de la Sección Adquisiciones de la JNAEB, calle Fanor Velasco 60, 1 piso, desde el 8 del presente, de 8,30 a 17 hrs.

EN PROVINCIAS: Retirar en las Secretarias Provinciales de JNAEB, desde el 9 del presente.

SECRETARIO GENERAL

JUNTA NACIONAL DE AUXILIO ESCOLAR Y BECAS

HOY GRAN PALACE 6a. Semana
(2.45 - 6.15 Y 9.45 P.M.)

Premiada con 6 "Oscar" por
MEJOR PELICULA
MEJOR DIRECTOR: CAROL REED.
MEJOR DIRECCION ARTISTICA:
JOHN COX - TERENCE MARCH
MEJOR SONIDO:
ESTUDIOS SHEPPERTON
MEJOR PARTITURA MUSICAL:
JOHN GREEN
PREMIO ESPECIAL "ONNA WHITE"
POR LA MEJOR COREOGRAFIA.

70 mm. SONIDO ESTEREOFONICO
45º ANIVERSARIO

MUCHO MÁS QUE UN MUSICAL!
OLIVER!
PANAVISION TECHNICOLOR

OLIVER REED • RON MOODY • HARRY SECOMBE
• SHANI WALLIS

Mayores y Menores



SE VA...
HOY VIERNES
VERMUT 7
NOCHE 10 P.M.

UNA INVITACION QUE UD. NO DEBE PERDERSE...
PASARAN MUCHOS AÑOS ANTES QUE VEAMOS MARAVILLA IGUAL

LA LINTERNA MAGICA
5 PREMIOS MUNDIALES

VEALA EN NUEVA DIMENSION
ESPECTACULAR TRES PANTALLAS DE CINE
Y UN ESCENARIO ELECTRONICO

ADMIRELA HOY
T. ASTOR
REACONDICIONADO ESPECIALMENTE

TEMPORADA DESPEDIDA DE CHILE UNICAMENTE 10 DIAS

PRECIOS ESPECIALES PARA INSTITUCIONES, GREMIOS Y ESTUDIANTES

PLATEAS ADULTOS E° 25 PLATEAS NIÑOS Y ESTUDIANTES E° 20 PLATEAS ALTAS ADULTOS E° 15
PLATEAS ALTAS NIÑOS Y ESTUDIANTES E° 10

EN VENTA DESDE LAS 10 A. M.
EN BOLETERIA DEL TEATRO ASTOR

MAÑANA SABADO
VERMUT 7 Y NOCHE 10
DOMINGO
UNICA MATINEE 3.30 Y VERMUT A LAS 7 P. M.



MINISTERIO DE LA VIVIENDA Y URBANISMO

CORPORACION DE OBRAS URBANAS C.O.U.

DIVISION DE PAVIMENTACION

PROPUESTAS PUBLICAS

Para la ejecución de Calzadas Carpeta Asfáltico de 0,05 y Obras anexas en diversas calles de la Comuna de SANTO DOMINGO, con un Presupuesto Oficial de ..... E° 43.050.

APERTURA: Alcaldía de SANTO DOMINGO, el día 22 de Mayo de 1969 a las 11 horas.

CATEGORIA: Cualquiera del Registro General de Ctas. y 1ª de Obras Menores.

Se entregarán los antecedentes en la Oficina de Partes de la Corporación de Obras Urbanas calle Serrano N° 45 1° Piso y en la Delegación de SAN ANTONIO.

VICE-PRESIDENTE EJECUTIVO


AEROLINEAS ARGENTINAS
(Teléfonos 87092 - 87918)

VUELO 216. Llega a las 17.55 horas procedente de Mendoza y Buenos Aires.—
VUELO 217. Sale a las 18.30 horas con destino a Mendoza y Buenos Aires.—

ALITALIA
Linea Aérea Italiana
(Teléfono 73-3452)

VUELO AZ 578. Llega a las 14.05 horas procedente de Roma y Milán, con escalas en Río de Janeiro, Sao Paulo y Montevideo.
VUELO AZ 585. Sale a las 16.10 horas con destino a Milán y Roma, con escalas en Buenos Aires y Dakar

AIR FRANCE
(Teléfonos 73-4924- 73-4583)

VUELO 213. Llega a las 17.10 procedente de París y escalas en Lisboa, Pointe-a-Pitre, Caracas, Bogotá, Quito y Lima.

AVIANCA
(Aerolíneas Colombianas)
(Teléfono 73-4905)

VUELO 050. Llega a las 8.50 horas procedente de Buenos Aires. Sale a las 9.35 horas con destino a Lima, Bogotá y Nueva York. Conexiones en Bogotá con Panamá y Mexico.
VUELO 070. 050. Llega a las 8.50 horas procedente de Buenos Aires. Sale a las 9.35 horas con destino a Lima, Bogotá, Caracas, San Juan, Madrid, París y Frankfurt.

BRANIFF INTERNATIONAL
(Teléfono 73-4191)

VUELO 978. Llega a las 20.20. horas procedente de Buenos Aires. Sale a las 21.05 con destino a Lima, Panamá, Miami, Washington y Nueva York.

ECUATORIANA DE AVIACION
(Teléfono 73-4905)

VUELO 45. Llega a las 17.45 horas procedente de Lima, Guayaquil, Quito, Cali, Panamá, México y Miami.

IBERIA
Líneas Aéreas de España
(Teléfonos 73-4619- 73-4881

VUELO 998. Sale a las 11.50 horas con destino a Buenos Aires, Las Palmas y Madrid.

LAN — Chile
(Línea Aérea Nacional)

(Teléfono 73-4307)

PUDAHUEL

V/141 Llega 20.10 Procedente de Asunción y Antofagasta

V/101 Sale 17.30 Con destino a Mendoza

V/450 Llega 20.00 Procedente de Asunción y Antofagasta

V/450 Sale 21.00 Con destino a Guayaquil Miami y Nueva York

V/140 Sale 09.30 Con destino a Antofagasta y Asunción

V/100 Llega 19.35 Procedente de Mendoza

V/90 Sale 15.30 Con destino a Arica

V/91 Llega 20.40 Procedente de Arica

V/81 Sale 08.10 Con destino a Punta Arenas

V/80 Llega 14.40 Procedente de Punta Arenas

V/451 Llega 11.00 Procedente de Nueva York, Miami y Lima

V/451 Sale 12.00 Con destino a Buenos Aires

CERRILLOS
(57-2195)

V/942 Sale 10.00 con destino a la Serena-Vallenar-Copiapó-Chañaral-Antofagasta-Iquique y Arica

V/953 Llega 16.55 Procedente de Arica-Iquique-Tocopilla-Antofagasta-Copiapó y la Serena

V/851 Sale 08.30 Con destino a Concepción-Valdivia-Puerto Montt-Balmaceda y Punta Arenas

V/245 Sale 08.40 Con destino a Temuco

V/850 Llega 18.30 de Punta Arenas-Balmaceda-Puerto Montt-Valdivia y Concepción

V/244 Llega 13.40 Procedente de Temuco y Concepción

V/201 Sale 11.00 Con destino a Concepción

V/205 Sale 17.00 Con destino a Concepción

V/200 Llega 10.20 Procedente de Concepción

V/204 Llega 16.20 Procedente de Concepción


CAJA DE CREDITO POPULAR
Sucursal N. 1 -Av. Matucana 33-35.
Hay Remate de Objetos Varios y de Muebles.
De 5 horas adelante-Préstamos concedidos en Septiembre de 1968, vencidos en Marzo de 1969.
Pago al contado en efectivo-Entrega al término del remate.


## PUDAHUEL: SALIDAS Y LLEGADAS

*EXPORTACION DE FLORES. Son coreanos. Se llaman Dong Suk, Mon Kya y Gonng Pyo. Su profesión: floricultores. No vienen a vendernos nada. Al revés, vienen a enseñarnos a vender. Y a vender flores. No en Chile, más allá de Chile. 10 familias coreanas iniciaron la industria. Dong Suk, Mon Kya y Gonng Pyo finiquitarán la instalación con la CORFO y el Ministerio de Agricultura. ACOMPAÑANTES: El Embajador de Corea y funcionarios chilenos. (LINEA: Braniff International).*


Sus programas mas nítidos en un
GELOSO
FACILIDADES DE PAGO
TELEMUNDO
ENTREGA INMEDIATA
SANTIAGO: AGUSTINAS 895 MONEDA 749 PROVIDENCIA 2131
RECOLETA 3385 VICUNA MACKENNA 3040
ARICA: AV. STA. MARIA 3180 CONCEPCION: COLO COLO 346
VALPARAISO: CONGRESO 1389 ANTOFAGASTA: AV. MATTA 2392
LA SERENA: BALMACEDA 410


## CANAL 9

18.33 SEGURIDAD EN EL TRANSITO
19.17 FORMA Y ESPACIO
19.43 LOS APUROS DE PAPA
20.08 NOTICIARIO PROLENE
20.12 DISCOTEQUE
21.11 ¿CUANTO SABE USTED?
21.14 TELECINE
21.30 EL CONTINENTAL
21.50 EN LA RUTA DEL 9
21.59 LA CALDERA DEL DIABLO
22.26 NOTICIARIO PROLENE
22.56 CHILE TV
23.21 NOTICIARIO PROLENE
23.24 CIERRE

## CANAL 13

9.00 SINTONIA
9.15 TELECLASES DE MATEMATICAS
9.37 TELECLASES DE C. NATURALES
10.00 CIERRE
13.25 SINTONIA
13.35 TELECLASES DE C. SOCIALES
14.00 PASADO MERIDIANO: INFORMATIVO, COCINA, HOROSCOPO, TELESERIE, GUITARRA, LARGOMETRAJE: 3 TONTOS SABIOS
17.00 COLORIN COLORADO
17.30 TROPA DE ASALTO
18.02 LARGOMETRAJE: CARA DE FUEGO
20.00 TELENOCHE
20.30 EL TIEMPO
20.35 SHOW INTERNACIONAL
21.36 JUANI EN SOCIEDAD
22.00 MARTINI AL INSTANTE
22.20 EL FUGITIVO
23.20 NOTICIARIO AL CIERRE
23.30 CIERRE

## Museos

MUSEO DE AUTOS ANTIGUOS LEWIN, AVDA. DIEZ DE JULIO público: lunes a viernes, de 9 a 19 horas 9 a 13 horas. Cerrado los domingos.

MUSEO DEL CARMEN DE MAIPU y costumbrista. Ubicado en la plaza Votivo de Maipú. Abierto sábados, domingos, de 15 a 19 horas.

CLAUSTRO DE SAN FRANCISCO DA).— Los días domingos, miércoles y abiertos al público los claustros del

MUSEO DE ARTE POPULAR AMERICANO RRAZA DE HIDALGO CERRO SANTA Abierto al público: martes a sábado, de 15 a 18 horas; domingos y festivos, de

MUSEO NACIONAL VICUÑA MACKENNA CUÑA MACKENNA 94.— Abierto al público a sábado, de 10 a 13 y de 15 a 18 horas; festivos: de 10 a 13 horas. Cerrado los lunes.

MUSEO NACIONAL DE HISTORIA NATURAL QUINTA NORMAL.— Abierto al público bado, de 9 a 18 horas; domingos y festivos y de 15 a 17.30 horas; cerrado los lunes.

MUSEO HISTORICO NACIONAL No 50.— Abierto al público: martes a sábado 12*30 y de 15 a 18 horas; domingos y festivos 18 horas; cerrado los lunes.

MUSEO NACIONAL DE BELLAS ARTES QUE FORESTAL.— Abierto público: martes de 9 30 a 13 y de 17 a 20 horas; domingos y festivos 10 a 13 y de 17 a 20 horas; cerrado los lunes.

MUSEO PEDAGOGICO DE CHILE GOS 60.— Abierto al público: lunes a viernes a 18 horas; sábado de 9 a 12 horas, cerrado domingos y festivos.

**Marshall Lester**, un venturoso y joven diseñador está causando sensación en Gran Bretaña, ha dado golpe de efecto de la moda con sus abrigos de pieles para El y para Ella. "Los abrigos de pieles, idénticos para El como para Ella, serán el éxito más memorable en el campo de la moda internacional", manifestó al presentar su colección en la Exhibición de Earl Court. grabado, el modista luce una de sus creaciones, un de piel de doble abotonadura, con bolsillos oblicuos cuello. El abrigo de Ella es idéntico, excepto el largo.

# Cartelera Teatral

CARLOS CARIOLA, San Diego 244 (49558)-A las 19.15 horas: Compañía Silvia Piñeiro y Emilio Gaete: "Juani en Sociedad", comedia de Luis A. Heiremans Intérpretes: Emilio Gaete, Silvia Piñeiro Camilo Salaverry. 19.15, y 22 horas.

LA COMEDIA, Merced 349 (391523)—A las 19 horas: ICTUS: Malcom X, drama de Hiber Conteris, Director: Jaime Celedón. Intérpretes: Carmen Barros, María Elena Duvauchelle, Sonia Viveros, Marcia Andrade, Jaime Celedón, Alejandro Cohen.

ANTONIO VARAS, Morandé 25 (61200) A las 19 horas: EL ITUCH presenta; Rock, drama norteamericano de Megan Terry, Director: Víctor Jara, Intérpretes: Nelson Villagra, Sonia Mena, Alicia Quiroga, Fernando Gallardo, Tomás Vidiella, Alberto Sendra, Rodrigo Durán, Mónica Carrasco, María Teresa Fricke.

MONEDA, Moneda 920 (715451) -A las 19.15 horas: Compañía de Américo Vargas y Pury Durante: Aquí sobran los gatos comedia dramática, de Víctor Ruiz Guerra. Intérpretes Américo Vargas y Pury Durante.

SAN ANTONIO, San Antonio 225 (33605) A las 19 horas: vidas Privadas, comedia de Noel Coward. Director: Miguel Frank. Intérpretes: Susana Bouquet, Charles Faber, Jorge Cisternas, Chatty Pelaez.

CAPRI REX, Huérfanos 735 (31143)- A las 19.30 horas: Comedia de los Cuatro: Convengamos a Mr. Sloane, drama de Joe Orton. Director: Víctor Jara. Intérpretes: Luis Alarcón, Humberto Duvauchelle, Orieta Escamez, Raúl Espinoza.

IMPARU, Huérfanos 786 (397907)-A las 19.15 y 22.15: Compañía de Lucho Córdova y Olvido Leguía: La Tía de Carlos, comedia de Brandon Thomas, Director: Lucho Córdova. Intérpretes: Lucho Córdova, Olvido Leguía.

CAMILO HENRIQUEZ, Amunátegui 31 (39159)-A las 19 horas: EL TEUC: Nos amamos la Universidad, drama de Sergio Vilanovic, Director: Gustavo Meza, Intérpretes: Francisco Morales, Ana Reeves, Héctor Noguera, Violeta Vidaurre.

TEATRO DE LAS CONDES: Tú sabes que no te puedo oír cuando el agua está corriendo. Comedia de Anderson. Director: Domingo Tessier. Intérpretes: Roberto Rivera, Carmen Bunster, Mario Montero, Leonardo Perucci, Anita Kleiski. A las 22 horas.

Juani en Sociedad

La Tía de Carlos

"La Pelá" (Iris del Valle) y Miss Muslo: "Donde hay plata hay simpatía". TEATRO: Bim Bam Bum. REVISTA: "Sapolio 10".

SERGIO FEITO Y MANOLO GONZALEZ: Conteo y Chistes regresivos con el contracanto veterano de Eugenio Retes. TEATRO: Bim Bam Bum. REVISTA Sapolio 10"

Aquí no se Necesitan Papas

TEATRO BULNES, Avenida Bulnes 188 (88342)-A las... horas: TEKNOS presenta: La Transformación, de T. Enrique Ordenes, Intérpretes: Adriano Castillo, Igor Cantillana, Gladys del Río, Patricio Villanueva. 19, y 22 horas.

## CINES DE CENTRO

...dera, Bandera 76. Desde las 10 Hrs. La brigada del diablo (Guerra menores).

...PRI, Monjitas 825 (392414). Desde las 10 Hrs. 24 Hras de fuego. Puñado de dólares.

...NTRAL, Huérfanos 930 (34555). Desde las 11 Hrs. La noche del día siguiente (Drama ... mayores de 21 años).

...VANTES, Matías Cousiño 134 (381894). Desde las 10.30 Hrs. Pareja de amantes (Drama ... Mayores de 21 años).

...TY, Agustinas 1022 (66687). Desde las 10 Hrs. Barrabás. Mayores de 14 años.

...CAL, Agustinas 777 (35175). A las 13; 15.40; 18.30 y 21.30 Hrs. Romeo y Julieta. Mayores de 14 ...

...SPAÑA, Huérfanos - Estado (398488). A las 14; 16.30; 19 y 21.30 Hrs. Los Pre Universitarios. ...a musical menores.

...LORIDA, Estado 226 (34289). Desde las 10.30 Hrs. Días de ira (Cowboy, acción, suspenso, ... de 21 años).

...AN PALACE, Huérfanos 1176 (60082). A las 14.45; 18.15 y 21.45 hors. (Comedia) musical ...

...ELEN, Huérfanos 779 (31603). Desde las 10.30 Hrs. F. B. I. al ataque (Policial suspenso, ... Mayores de 14 años.

...RFANOS, Huérfanos 930 (36707). A las 11; 14.30; 18 y 21.30 Hrs. Las sandalias del pescador. ... mayores y menores).

...PERIO, Estado 235 (397960). Desde las 10 Hrs. Amor con condición (Francesa 18 años).

...NG, Huérfanos 840 (32838). Desde las 10 Hrs. El interminable día de la matanza (Cowboy, ... Mayores de 21 años).

...O, Huérfanos 680 (34366). A las 13.30, 16, 19 y 22: Elvira Madigan (Mayores 18 años).

...O, Monjitas 871 (391201). Desde las 10: Ibirah el terror del mar (Aventuras, Menores).

...TRO, Bandera -Unión Central (83361). A las 12.45, 15.30, 19 y 22: Donde las águilas se atreven ... 15 años).

...O, Monjitas 871 Desde las 10: El intermitable día de la matanza (Cowboy Italiana).

...CIFICO, Huérfanos 1147 (62921). Desde las 10.30: Parejas amantes (21 años).

...ZA, Compañía 1068 (84714). Desde las 10: Callar para vivir (18 años).

...AL, Compañía 1040 (65555). Desde las 10: Días de ira. Noticiarios (Acción. Mayores de 21 ...

...L, Huérfanos 735 (31143-31144). A las 11, 15,30; 18,30 y 21.30: El bebé de Rosemary (Mayores ...

...E, San Antonio 50 (380613). Desde las 11: La violación (Drama 21 años).

...ERA, San Antonio esq. I. Valdés V. (36093). Desde las 13: El estrangulador de Boston. Valle ...

...Y, Huérfanos 1055 (80809). Desde las 10: Ibirah, el terror del mar (Aventuras, Menores).

...TA LUCIA, CINERAMA: Av. Bdo. O'Higgins esq. San Isidro (34718). A las 11, 15, 18.30 y ... Odisea del Espacio (EE. UU. Menores).

...NTIAGO, Merced 829 (32888). Desde las 11: La Brigada del Diablo (Menores).

...O PAULO, Merced 772 (387946). Desde las 10: Una joven llamada Joanna (EE. UU. Mayores ...

...OLL, Huérfanos 757 (30611). Desde las 10.30: Vivirás huyendo. La cueva del vampiro. ...

...SCA, Huérfanos N 1313 (63289). Desde las 11: Jaque Mate. Ceremonia secreta.

...TORIA, Huérfanos 827 (30021). Desde las 10.30: Callar para vivir (Drama. Mayores de 21 ...

...NDSOR, Ahumada-Moneda (89761). Desde las 10.30: Por el amor de Ivy (Mayores de 18 ...

...R, Ahumada 166 (66687) Desde las 10.15: Rachel-Rachel (Mayores de 18 años).

...TOR, "La Linterna Mágica" de Praga, vermouth 7, Noche 10 horas.

# Cine Guía

CAUPOLICAN
18.40 y 21.30 horas
Circo Estatal de Hungria

## CINES COMUNALES

**PLAZA**, Talagante, Plaza 196 (66). Desde las 15 hrs. Bajo el imperio del hampa. Alma grande en el desierto. No juzgaras a tus padres.

**SANTIAGO**, San Bernardo . Desde las 14 hrs. Prudencia y la píldora. Los destructores. (Mayores de 18 años).

**EL BOSQUE**, Gran Avenida P. 33. La reina de los vikingos. Un desafío para Robin Hood.

**MUNICIPAL**, San Bernardo (591948). Desde las 14 hrs. Grandes amigos. Canta mi corazón.

## SECTOR ÑUÑOA, PROVIDENCIA, VITACURA

**ANDES**, Av. Irarrázaval 435 (43811) Desde las 14: Sal y Pimienta. La fiesta inolvidable.

**CALIFORNIA**, Av. Irarrázaval 1564 (498061) A las 15.15 18.45, 22.15: Amor por Ivy (comedia 18 años)

**DANTE** J. Washinton 26 (494359) A las 18 y 21.30 Aventurero en Montecarlo Espera en la oscuridad.

**EL GOLF**, Av. Apoquindo 3368 (480046) A lal 16.15, 19 y 22: Elvira Madigan (Drama Amor. Color. Mayores de 21 años)

**MACUL** (258782) Desde las 14 horas. Bandido ca Milán. El pequeño gigante.

**LAS CONDES** Av. Apoquindo esq. Noruega (484067) A las 19 y 22. Barrabás. (Acción 14 años).

**LAS LILAS** E. Yáñez esq. J. de Dios (43116) A las 18.30 y 22 Amor con condición (Francesa 18 años)

**LO CASTILLO**, Vitacura (481981) A las 19.15, y 22.15 La brigada del diablo (Acción Menores).

**MARCONI**, Manuel Montt 032 (42867) A las 19 y 22.15 horas. Amor con condición. (Francesa, 18 años).

**ORIENTE**, Avda. Pedro de Valdivia 099 (41345). A las 16.15, 19 y 22: Días de ira. (Cowboy, acción, suspenso. Mayores de 21 años).

**P. DE VALDIVIA**, P. de Valdivia con Fco. Bilbao (43948). A las 18.30 y 22: La brigada del diablo. (Guerra, acción, gmenores).

**VERDI**, Avda. Pedro de Valdivia 5273 (499704). Desde las 14: Amor en el aire. Acompañame. Yo, el valiente.

**Sector 10 de Julio, Avda. Matta, FRAN—KLIN; Gran Avenida.**

**AMERICA**, Nuble 390 (52443). Desde las 14: El hijo de Django. Dios perdona, yo no. El padre del soldado.

**ESMERALDA**, San Diego 1035 (643033). Desde las 13: Django dispara primero. Voy, lo mato y regreso. Hoy a ti, mañana a mí.

**ALHUE**, Población Dávila (581427). Desde las 14: Requiem para un espía. El Salvaje. Las tijeras del diablo.

**GRAN AVENIDA**, Gran Avenida 4830 (52163). Desde las 14: El libro de la selva. (W. Disney. Menores).

**IMPERIAL**, San Diego 1344 (51112). Desde las 14: Angélica, la marquesa de Los Angeles. El hijo de Django. ¿Quién sabe? Dios perdona, yo no.

**LIRA**, Pintor Cicarelli 293 (52181). Descanso del personal.

**MISTRAL**, San Diego 279 (63994). Desde las 14: La fuga fantástrca. El desierto viviente. Un italiano en Australia.

**MODERNO**, Gran Avenida 6544 (582782). Desde las 14: El hombre que venció el miedo. Misión suicida. Las mejores carcajadas de Laurel y Hardy.

**MONACO**, 10 de Julio esq. A. Prat (382845). Desde las 13: Por un puñado de dólares. 24 horas de fuego

**PORTUGAL**, Avda. 10 de Julio 252 (34816). Desde las 14: Qué me importa si mueren. La noche invita a matar. Mi nombre es violencia.

**PRAT**, San Diego 2117 (50754). Desde las 14: Amor en el aire. (Mexicana). Noticiario. Agregados.

**SAN MIGUEL**, Av. Euclides 1202 (51262). Desde las 14: Barbarella. Dos patrias para un bandido. Noticiario. Agregados.

**SUR**, San Diego 935 (61524). Desde las 14: Al borde del terror. Vivirás huyendo. La cueva del vampiro.

**SANTA ROSA**, Santa Rosa 3890 (50965). Descanso del personal.

## SECTOR QUINTA NORMAL

**IDEAL CINEMA**, Mapocho 4117 (731344) Rot. desde las 14 horas. El planeta de los simios. El estrangulador de Boston.

**MAIPO**, San Pablo 4251 (731982). Rot. desde las 14 horas. Seguiré tus pasos. Acompañame. Yo, el valiente.

**BLANCO ENCALADA**, Av. Blanco Encalada 2820 (91787). Rot. desde las 14 horas. Angeleca, la marquesa de Los Angeles. El hijo de Django. ¿Quién sabe? Dios perdona, yo no.

**NAVIA**, (731720) Rostros olvidados. Los tres calaveras. Despedida de soltera.

## SECTOR SAN PABLO, ESTACION, BRASIL, ALAMEDA

**ALAMEDA**, Avda., Bdo. O'Higgins 2987 (912541) Rot. desde las 12.30 horas. Vivirás huyendo. La cueva del vampiro. Al borde del terror.

**ALCAZAR**, Avda. Brasil 373 (801222) Rot. desde las 14 horas. La fiesta inolvidable. Sal y Pimienta.

**ALESSANDRI**, Av. Bdo. O'Higgins 2879 (968448) La noche del día siguiente (May. 21 años)

**CARRERA** Avda. Bdo. O'Higgins 2151 (86685) Rot. desde las 14 horas. Django dispara primero. Voy lo mato y regreso. Hoy a ti, mañana a mí.

**COLON** San Pablo esq. Maipú (90577) Rot. desde las 13 horas: Casino Royale. El señor doctor. Casa de mujeres.

**Minerva** San Pablo esq. Chacabuco (91464) Rot desde las 14 horas. La fuga fantantica. El desierto viviente. Un italiano en Australia.

**MONUMENTAL**, Av. Bdo. O'Higgins 3943 (91555). Rot. desde las 14 horas. La batalla decisiva. Las boinas verdes. La venganza de Fumanchú.

**Sector Vivaceta, Independencia, Recoleta, El Salto**

**CHILE**, Recoleta 2104 (372566). Rot. desde las 14 horas. Las boinas Verdes. La batalla decisiva. La venganza de Fumanchú.

**LIBERTAD**, Av. Fermín Vivaceta Sur (371627) Rot. desde las 14 horas. Las boinas verdes. La batalla decisiva. La venganza de Fumanchú.

**NACIONAL**, Av. Independencia 801 (3705941). Rot. desde las 13 horas. Django dispara primero. Voy, lo mato y regreso. Hoy a ti, mañana a mí.


EL GRAN CIRCO Nº 1 DE CHILE DEL TEATRO CAUPOLICAN DE SANTIAGO CONMOCIONA A ADULTOS Y NIÑOS DEL NORTE.

ZINKA, LA NIÑA MINIFALDA DOMADORA ALEMANA DE LEONES, Y NUEVO CIRCO LAS AGUILAS HUMANAS 1969, HOY EN CALAMA, EL 13 EN PEDRO DE VALDIVIA, EL 14 EN MARIA ELENA

...ALGO INSOLITO, NERON, EL FEROZ LEON ABISINIO, SALTA ENCIMA DE LA CABEZA DE ZINKA ROZANDO LOS CABELLOS CON SUS TERRIBLES ZARPAS.

EN CALAMA

HOY VIERNES 9, v. y n. SABADO 10, m., v., n., y DOMINGO 11 de Mayo, triples despedidas Calama. NOTA: No actuará en Chuquí; desde el Mineral hasta las puertas del Circo habrá gran locomoción permanente.

EN PEDRO DE VALDIVIA

MARTES 13 de Mayo, única noche.

EN MARIA ELENA

MIERCOLES 14 de Mayo, única noche.

EN TOCOPILLA

VIERNES 16 de Mayo, noche debut Tocopilla; SABADO 17, mat., v. y n., y DOMINGO 18 de Mayo, triples despedidas Tocopilla.

EN IQUIQUE

JUEVES 22 de Mayo, noche debut iquiqueño. VIERNES 23, v. y n. SABADO 24, matiné v. y n. y DOMINGO 25 de Mayo, triples despedidas Iquique.

EN ARICA

JUEVES 29 de Mayo, noche debut ariqueño; VIERNES 30, v. y n.; SABADO 31, matiné, v. y n. DOMINGO 1.o de JUNIO, triples despedidas Arica.

EN TALTAL

JUEVES 5 de Junio

EN CHAÑARAL

VIERNES 6 de Junio

EN CALDERA

SABADO 7 de Junio

TEATRO CAUPOLICAN MAYO 1969

AUSPICIADO POR LA EMBAJADA DE HUNGRIA EN CHILE

HOY

NOCHE A LAS 9.40 may. y menores

FINURA... PERFECCION ARTISTICA... TODO EN BASE A MUSICAS FOLKLORICAS HUNGARAS En el mismo nivel artístico que el recordado Circo de Moscú: MAÑANA SABADO EN VERMUT 6.30 Y NOCTURNA 9.40 EL DOMINGO 11 EN MATINEE INFANTIL a las 3.15 y V. 6.30 y N. 9.40

"CAUPOLICAN" TOTALMENTE CALEFACCIONADO

TARIFA DE SUSCRIPCIONES
Anual ..... E 180.-
Semestral ..... E 92.-
Trimestral ..... E 48.-

# LA NACION

VIERNES 9 DE MAYO DE 1969.

Presidente del Consejo: Jorge Cash Mellado
Director responsable: Raúl González Alcaíno
Representante legal: Eduardo Labbé Zavala
Propietario: Empresa "La Nación" S.A.
Todos domiciliados en Agustinas 1269.

## A QUIEN NO SABES A QUIEN V...

FRESIA SOTO y su media naranja en un negocio del centro almorzando y conversando del futuro.

LUISIN LANDAEZ anunciando que es muy posible que viaje a su tierra. La verdad es que el "cumbiero" hace años que falta a su país.

ANDRES MORENO corriendo a Chile Films para leer los noticiarios que luego veremos en las pantallas. . .¿Se gana eh. . ?

MARITZA, muy delgada, comentando que está a régimen. Los copuchentos, como Ricardo García, aseguran que está enamorada. Si es cierto, la verdad es que la figura de Maritza ha cambiado por el amor.

MARIANNE, la nueva belleza que canta, conversando con varios amigos en los pasillos de una emisora. Asegura que su disco ha gustado y eso la tiene muy satisfecha.

LOS BANANA CINCO comentando con algunos amigos que ya tienen las maletas listas para partir. Los muchachos, por el momento, tienen su horario completo y ganan dinero desde todos lados.

ESTEBAN LOB muy feliz porque su programa matinal fue uno de los que obtuvo mayor puntaje en las últimas encuestas. El "gringo" se preocupa. . . y eso se nota. Cuida bastante bien su espacio. ¡Bien!. .

PEPE GUIXE caminando al Canal, estudiando mientras iba en el bus, el programa de las carreras. Pepe no pierde el tiempo. . . lo que pierde, de vez en cuando, son algunos pesos.

## "La Verbena de la Paloma" Monta Capobianco en EE. UU.

NUEVA YORK, mayo 7 (UPI).— Una zarzuela clásica española de finales del siglo pasado, "La Verbena de la Paloma", será montada el 28 de mayo próximo en el City Center de Nueva York, bajo la dirección y adaptación del argentino Tito Capobianco.

La obra de Tomás Breton, cuya representación en su idioma original se prolongará durante las tres semanas siguientes a su estreno neoyorquino, forma parte de un espectáculo titulado "Fiesta en Madrid".

El administrador general del City Center, Norman Singer, expresó su esperanza de que "esta aventura pueda significar el comienzo de una temporada periódica de zarzuela o algo por el estilo".

Capobianco, por su parte, anticipó su intención de respetar integramente el espíritu de la zarzuela, subrayando que "no quiero presentar un espectáculo español a la manera de Hollywood".

"Fiesta en Madrid" contará con la coreografía e intervención personal de la bailarina Teresa, compañera de dúo de Luisillo, mientras que Don Alonso conducirá la orquesta, corriendo los escenarios y el vestuario a cargo de José Varona.

La presentación de "La Verbena de la Paloma" tiene por objeto atraer la atención del público de habla española residente en Nueva York y cuyo número se estima alcanza actualmente a 1.647.000 personas.

## Kramarenco Empezará a Filmar "Prohibido Pisar las Nubes"

AHORA SI que se las echó a filmar Naum Kramarenco, quien hasta hace pocos días no recibía un pedido de película de Estados Unidos para comenzar su trabajo. Ahora le llegó y podrá comenzar con "Prohibido pisar las nubes", un film que tiene planeado desde hace bastante tiempo.

La fotografía de "Prohibido pisar las nubes" estará a cargo de Andrés Martorell. En el sonido estará el ingeniero Jorge Di Lauro, ambos técnicos y artistas de larga trayectoria en el cine chileno.

El rol principal de este nuevo film de Kramarenco —el anterior fue "Regreso al Silencio", un film que aún le deja ganancias— está a cargo de Jesús Ortega, una personalidad artística múltiple, actor, mimo, pintor, poeta, quien ha obtenido premios internacionales como mimo de primera categoría, medallas como pintor y elogiosas críticas como poeta.

Junto a Jesús Ortega actuarán Sergio Feito, Mireya Véliz, Beco Baytelmann, Enrique Heine, Jaime Avaria, Raúl Maiakowski, Ximena Avaria, Raúl Latorre, Eliana Wilson, Tamara Vergara y Hernán Solís, que interpretará a un locutor deportivo.

César Cifuentes será jefe de producción; la música incidental estará a cargo de Saúl San Martín. Sobre el argumento Naum Kramarenco no ha querido adelantar ni una palabra.

NAUM KRAMARENCO durante una filmación.

¡Qué Bárbara...!: así dirá usted y acertará medio a medio, tal como lo hace ella con su fusil, cuando entra en funciones. Esta hermosura es nada menos que Bárbara del famoso conjunto "Bárbara y Dick" ...¡Y quién se atreve...!

## Sobre el "Poder Negro" Vietnam y la Marihuana Habló Sammy Davis Jr.

CIUDAD DE MEXICO, 6 (Ansa - Informex).— El artista norteamericano de color Sammy Davis Jr que actualmente se encuentra trabajando en esta capital mexicana ofreció una conferencia de prensa en el lugar en que se presenta y habló del poder negro, de la integración racial, del consumo de marihuana en su país, de la guerra de Vietnam y de su carrera artística.

Dijo el artista que él está de acuerdo con el "Black Power", como medio de unificación de la gente de color, pero nunca como instrumento de violencia. Al hablar de la integración racial dijo que ésta como se practica actualmente es inoperante dadas las circunstancias sociales por la que atraviesa Estados Unidos. A los negros norteamericanos no les interesa la integración, sigue diciendo Davis, sino formar un estado separado en donde la libertad y las oportunidades sean otorgadas por igual a todos sus miembros y que la forma por la que debe obtenerse ese ideal es mediante la comprensión y no por la intransigencia.

Al referirse al uso de las drogas en Estados Unidos y, especialmente de la marihuana, Davis dijo que él mismo la probó hace ya algunos años y que le parecía agradable; además que muchos jóvenes en su país están tratando de que se legalice su uso.

Estoy seguro que casi el 90 por ciento de la población de Estados Unidos ha probado la marihuana, pero la mayoría lo ha hecho en plan experimental y eso, desde luego, no los convierte en drogadictos.

—No entiendo, soy americano y no sé lo que estamos haciendo ahí —así se expresó el artista al hablar acerca de la guerra de Vietnam.

—No comprendo cómo es posible que estemos a punto de colocar un hombre en la luna y aún no hayamos llegado humanamente a lograr una superación suficiente como para sentarnos a dialogar y solucionar los problemas, sin tener que recurrir a las armas y llevar a los jóvenes a la desesperación y la muerte. —indicó Sammy Davis Jr., al hablar sobre su vida que quiere seguir aprendiendo y evitar estancarse pues sabe que el aprender es el arma más maravillosa que puede tener el artista. Si algún día supiera que ya no puedo seguir adelante terminaría como artista.

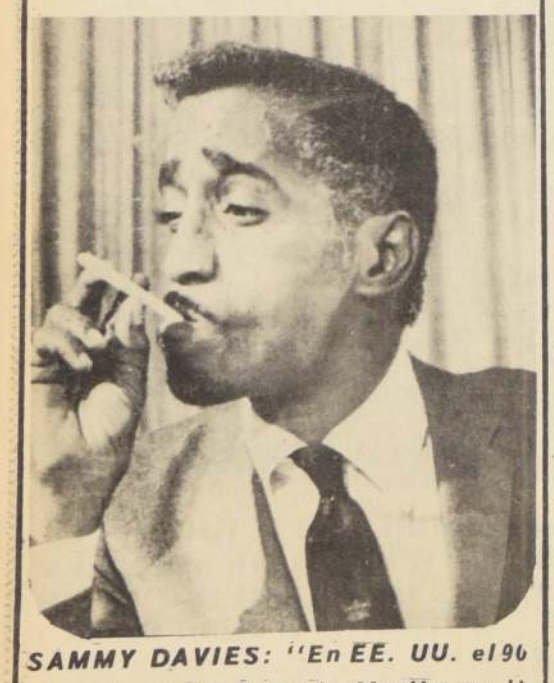

SAMMY DAVIES: "En EE. UU. el 90 por ciento ha fumado Marihuana".

## Recibieron sus Premios Ganadores del Concurso de Teatro Popular

Durante una de las funciones de "Nos Tomamos la Universidad", la pieza de Sergio Vodanovic, que está presentando con resonante éxito el Taller de Experimentación Teatral del Teatro de Ensayo, se hizo entrega de los premios del Concurso Nacional de Obras Teatrales para Inéditos organizados por el TEUC y la Consejería Nacional de Promoción Popular.

Tres de las 45 obras presentadas merecieron el primer premio, según la decisión del jurado integrado por Mónica Echeverría, escritora y directora del Teatro Infantil y miembro de ICTUS; Franklin Caicedo, actor chileno, actualmente en Buenos Aires, y Orlando Rodríguez, actor y profesor de teatro.

Las obras premiadas fueron "Testigo Marginal", de Víctor Torres Villarrubia; "El Candidato", de Diógenes Villatoro Rivas, y "En Agonía", de Mateo Yurac. Menciones honrosas recibieron "Un Tiempo para Grabar", de Edmundo Olivares; "Retorno a Jericó", de Lina Schiavetti, y "La Ley de Gravedad de un Matamoscas", de Tito Valenzuela Maturana

El actor del TEUC, Héctor Noguera, entrega uno de los premios a Tito Valenzuela Maturana.

## "Nos Tomamos el 13", Dicen en la U. C.

LA VICERRECTORIA de Comunicaciones de la Universidad Católica ha tomado a su cargo la tarea de crear una franja de programación del Canal 13, en horarios de alta audiencia, para entregar una línea de programas a nivel universitario y de interés para todo el público.

En conferencia de prensa, los directivos de esa vicerrectoría dieron a conocer detalles de esta programación y su orientación general. "Se trata de dar una perspectiva universitaria, más crítica, más profunda de la realidad; entregar a la comunidad una mirada madura de sus problemas, evitando hacer programas para élites, tratando de llegar en forma amena y televisiva a todo el público.

Esta franja de programas que abarca unas pocas horas durante toda la semana no tienen financiamiento. Las financia el canal con la parte comercial de su programación. Esta parte es comercial ya que el canal no tiene fiananciamiento estatal especial, aunque la universidad lo tenga en general para todos sus gastos.

"Se trata —agregaron los informantes— de ir creando una experiencia de TV distinta a la actual, aprovechando la gente que hay y los elementos con que cuenta el canal. En el futuro el ideal es que el canal se convierta en productor de sus propios programas".

"En el futuro es posible que este nuevo estilo de programación alcance mayor desarrollo dentro de la programación general del Canal 13".

David Benavente, Director del Departamento de Comunicaciones Audiovisuales.

TELEVISION HOY

EDUCATIVOS

TELECLASES DE MATEMATICAS, a las 9.15.—

CIENCIAS NATURALES, en el 9.37.—

CIENCIAS SOCIALES, en el 13.35.—

INFANTILES

COLORIN COLORADO, con los mimos Noisvander y En el 13 a las

TROPAS DE ASALTO, en el 13 a las una serie de moristico con aventuras de tacamento en sierra.

MISCELANEAS

SEGURIDAD EN TRANSITO, en las 18.30; programa educativo de petar las en del tránsito.

FORMA Y ESPACIO, Pintura cultura de todo. En el 19.15.—

AVENTURAS

LOS APUROS DE PAPA; las de un padre lear por la su hijo. En el 19.30.—

LA CALDERA DEL DIABLO, trigas, en el 21.55.—

EL FUGITIVO, 13 a las 22.15 aventuras de que huye de acusado de sinado a se que busca

MAGAZINE

CHILE TV, y personas tacados de en el 9 a las

DEPORTIVOS

OJOS Y OTROS DEPORTES, actualidad animada Sáinz, en

PERIODISTAS

TELENOTICIAS, acontecimientos con la actualidad Rose Marie