Fundado el 14 de Enero de 1917
AÑO XXVIII N.o 9,791

LA NACION

(EMPRESA PERIODISTICA "LA NACION" S. A.)

TIEMPO PARA SANTIAGO
HOY: Bueno. Nubosidad parcial.

EDICION DE 18 PAGINAS

SANTIAGO DE CHILE; LUNES 25 DE SEPTIEMBRE DE 1944

PRECIO EN TODO EL PAIS: UN PESO

Green Cross se impuso merecidamente a U. Española y el Audax, que pudo ganar, empató con U. Católica

El equipo rojo decepcionó y perdió por 3 goales a 1

La reacción del team verde bien valió ese score final de 2 a 2

De los dos programas que anunciaba para ayer la Asociación Central de Fútbol de Santiago, indudablemente que el que asumía mayores atractivos era el que tuvo por escenario la cancha principal del Estadio de Carabineros, allí donde Green Cross derrotó al campeón del año pasado, Unión Española, 3 por 1, y Audax Italiano empató a 2 con Universidad Católica.

No fué como pudiera pensarse, en el primer partido, el triunfo del cuadro de la "cruz verde", lo que más llamó la atención, sino la inexplicable baja advertida en el conjunto rojo, el mismo que siempre gustara por su juego rápido y por el franco derroche de amor propio a que nos tienen acostumbrados sus defensores. Muy por el contrario, bien puede decirse que el "once" de Santa Laura entró al field con dos o tres goales en contra. Tal era la impresión que causaba un equipo desganado, con sus líneas en desorden y sus integrantes revelando una ausencia completa de espíritu de lucha, de deseos de ganar, como si sus últimos contrastes y el haber descendido en el cómputo fueran motivos de justificación para tan pobre performance. Después, cuando el marcador reflejó fielmente la debilidad de uno de los contendores y la superioridad del otro, la Unión se comportó con una eficacia que, en realidad de verdad, estuvo lejos de corresponder a lo que se puede pedir a un team que actúa en la división profesional y, más aún, que ostenta un título logrado tras enormes esfuerzos de voluntad.

Green Cross, no tuvo, pues, que superarse para adueñarse del campo y fué el reverso de su adversario: hubo empeño en sus filas, una clara intención de hacerlo cada vez mejor dentro de lo que sus medios le permitían, trabajando todos en beneficio de la suerte del equipo, existió homogeneidad en sus líneas. Nada le importó al vencedor que su oponente fuera el campeón de 1943. Se trataba de imponerse en la cancha y el cuadro de la "cruz verde" es así, pues juega siempre para ganar. Es un team de lucha que se agranda cuando el contrincante tiene un cartel mejor que el suyo. Por eso gustan sus triunfos y también sus derrotas, porque se defiende hasta el último.

El match, la verdad fué que no agradó. Mucho puso de su parte Green Cross para animar el juego, pero tal iniciativa no halló acogida en el rival, además que predominaron las acciones en la mitad de la cancha y hasta la línea de los zagueros. Aún en el vencedor, sus delanteros carecieron de inteligencia y de habilidad para penetrar en la zona de peligro, especialmente en el primer período. Fracasaron sus insiders, sobre todo Ruiz, el más bajo del cuadro, no obstante ser el autor de dos goales. Posteriormente, en la etapa final, advertimos mayor movilidad y entonces hubo algunas escenas que entusiasmaron, como por ejemplo cada vez en que intervino Mascaró, el promisor guardavallas que cumplió una actuación altamente satisfactoria. El y Converti — éste un centro half que rindió una lucida exhibición de cómo hay que desempeñar el puesto — resultaron los valores más destacados del conjunto de Jalme.

Con respecto a la Unión Española — y volvemos a preocuparnos del campeón derrotado — sería del caso investigar la causa de sus fracasos. Desde luego que la ausencia de Fernández, su arquero titular, ha hecho mella en el rendimiento general de sus integrantes; pero ello no es un motivo para que los demás acusen de tal manera el vacío dejado por el correcto guardavallas internacional. Por el contrario, nos parece que les corresponde más bien un esfuerzo de superación mucho mayor que el habitual, para suplir a su compañero de tantas y tan buenas jornadas. No lo han hecho así y los resultados los tenemos a la vista. Jugadores como Calvo, Garrido, Armingol, Machuca, Campaña y González, creemos que deben ser sometidos a una investigación de parte de la comisión de disciplina de su club. Algo habrá que justifique la pésima actuación de todos ellos. No siempre el equipo puede ser campeón ni ir de puntero, en una competencia tan estrecha como la que estamos presenciando y entonces, lo importante es conservar la serenidad y, aunque se pierda, rendir un standard de juego que no baje de lo común.

Para la mayor parte del público el equipo del Audax italiano no merece la colocación que lleva en el cómputo: segundo y con 19 puntos. Sería este un tema de largo estudio pues no en balde tiene a su haber, entre otras buenas performances, un empate con Magallanes y triunfos sobre Santiago Morning y Colo Colo. Ayer rendía una importante prueba de su capacidad en su match con la Universidad Católica, número de fondo de la reunión que se verificó en el Estadio de Carabineros.

Cabe preguntar ahora: ¿persiste la duda sobre la eficacia del conjunto verde, luego de este empate con los estudiantes que debió, a nuestro juicio, ser una victoria para él?

Es el de Roa un cuadro que no impresiona por su buen fútbol y que, por el contrario, se distingue por la distinta composición que observa en cada uno de sus compromisos. Hay en sus líneas valores que destacan por su pareja actuación y que hacen apenas visibles los puntos débiles que pudiera haber. Su defensa extrema es bastante buena, pues si Soto es el que luce menos, ello obedece a que su compañero es un crack auténtico y entonces los aplausos son únicamente para él. Sigamos. Los halves de los lados sobresalen por su destreza para contener al adversario, como quiera que sea y no apoyan mal. Adelante, vemos a hombres que son un constante peligro, tales como Alcántara, Giorgi o Piñeiro. Añádase a estos hombres el hecho de que el elenco no es de aquellos que se derrumba, cuando le llevan ventaja, sino que aumenta la intensidad de su trabajo en forma progresiva, para terminar el partido siempre atacando. Tal es el equipo del Audax que prepara el profesor de Educación Física, señor Raúl Marchant.

Con todos estos atributos, es posible, pues pensar en que su campaña nada tiene de raro y que los puntos conseguidos, bien conseguidos están. Ha empatado o ganado matches que debió perder y eso ¿no le ocurre también a los demás? Lo que importa — y vaya esto para los que pueden quedar aún en la duda — es que se trata de un team que vibra y que responde a las exigencias del adversario. Seguramente que el Santiago Morning, el domingo, obligará a los verdes a dar una pauta exacta de su poderío.

Ayer, frente a la Universidad Católica, el Audax por su labor en el segundo tiempo, debió adjudicarse dos nuevos puntos. En la etapa inicial estuvo más ganoso y rápido el conjunto colegial, aún cuando su labor no alcanzó a ejercer presión sobre el pórtico de Chirinos, cuyas intervenciones, como prueba de lo que decimos, fueron escasas. No obstante, hubo un penal — provocado intencionalmente por el insider Bickell y que el árbitro no debió sancionar — y en seguida, al volver del descanso, fríos y descuidados aún los jugadores, el delantero mencionado hizo un segundo tanto que tuvo mucho de sorpresa y de oportunismo. Así tenemos ya a la U. C. con un score de 2 a 0. ¿Lo merecía?

Audax no decayó un instante en su acción. Por el contrario, sabiéndose superior, sus hombres se fueron decididamente al ataque y se veía por momentos la caída de Livingstone, quien ya había hecho atajadas magistrales. Un centro de Piñeiro permitió a Alcántara dejar la pelota en las redes y luego, Acuña, ante una paralización de la defensa, hizo el segundo punto. Después, salvo contadas corridas de los estudiantes, encabezadas siempre por Bickell, el cuadro verde estuvo, por lo general, encima de su antagonista y acaso si este dominio franco con un poco de mejor suerte, pudo significarle una satisfacción más valiosa que el empate, pues este ya estaba obtenido de sobra.

Universidad Católica no jugó mal. Dió cuanto en este equipo es habitual; más hubo que reconocer superioridad en un adversario que se empeñó en demostrar que es justa su ubicación en la tabla de posiciones. El cuadro de Livingstone cumplió una labor llena de entusiasmo en el primer tiempo y no acusó fallas, como tampoco en la etapa final, en donde no le quedó otra cosa que defenderse de cualquier manera frente a un rival que se superaba. Falta hace Buccicardi en la zaga, pues Rusik no se adapta aún al puesto, pero en cambio la línea media ha ganado mucho con la inclusión de Carvallo. Claverie y Vidal fueron puntales, lo mismo que Bickell y Riera en la ofensiva.

Detallamos a continuación las alternativas de los dos partidos oficiales jugados ayer en el Estadio de Carabineros.

GREEN CROSS (3) UNION ESPAÑOLA (1)

Arbitro: señor Higinio Madrid.

GREEN GROSS (blancos franja verde): Mascaró; Henríquez y Delovo; Orlando, Converti y Zambrano; Jaime, Ruiz, Araya, S. Arancibia y Maturana.

UNION ESPAÑOLA (rojos): Budinich; Calvo y Urroz; Pérez, Garrido y Trejos; González, E. Flores, Machuca, Campaña y Armingol.

Scorers. Ruiz (2) y Jaime, del Green Cross, y Campaña, de la U. Española.

En la primera rueda: U. Española (2) Green Cross (1).

9 minutos. — Goal del Green Cross! RUIZ conecta certeramente un shot de esquina que ejecuta Jaime y con potente cabezazo vence por primera vez a Budinich.

12 minutos.— Un goal anulado. Evaristo Flores, que ayer cumplió una actuación bastante opaca, recibió un pase largo de González y aloja el balón en el arco de Mascaró, pero el árbitro invalida el tanto por offside de su autor.

37 minutos. — Una combinación que insinúa Converti desde el centro, abriendo el juego al costado izquierdo, es liquidada con buen éxito en el lado contrario, por JAIME, quien aprovecha indecisión de la zaga contraria, para lanzar sobre el arco contrario, luego de recibir en buena posición un centro arrastrado de Carlos Arancibia, no teniendo dificultad para abatir por

(PASA A LA PAG. 6)

SE HIZO APLAUDIR:— Ante un shot por alto, Mascaró se luce al apoderarse de la pelota con absoluta seguridad. Flores, insider de los rojos, no alcanza a intervenir.

¡SI FUERA MAS ALTO!:— Javier Mascaró, suplente de Livingstone en la U. C., ahora en Green Cross, abandona su valla para "cortar" un corner ceñido, ayudado por Henríquez. Machuca ha quedado desplazado. Su escasa estatura perjudica al novel arquero que es todo una promesa

WANDERERS GANO EN MONTEVIDEO

MONTEVIDEO, 24. — (U. P.). — En los partidos de fútbol jugados hoy en esta capital, se registraron los siguientes resultados:

Wanderes 3, Liverpool 0.
Central 3, Miramar 1.
Racing 2, River Plate 1.

"CUADRO DE HONOR"

Por la actuación cumplida en los encuentros que consultaba la tercera fecha de la rueda final del torneo principal de la Asociación Central de Fútbol de Santiago, han merecido su inclusión en nuestro CUADRO DE HONOR, los players que mencionamos en seguida:

S. National: REUBEN.
U. de Chile: EPELOA.
S. Morning: VERA.
Badminton: CABALLERO.
Colo Colo: FUENZALIDA.
Everton: SOUDDY.
Magallanes: ORLANDELLI.
S. Wanderers: SAEZ.
Green Cross: CONVERTI.
U. Española: CAMPASA.
A. Italiano: MORALES.
U. Católica: BICKELL.

¡AUDAX CON SANTIAGO!

El lance de Audax Italiano con Santiago Morning, destaca nítidamente el fixture de la décima quinta fecha del torneo principal de la Asociación Central de Fútbol de Santiago. La posición del conjunto de colonia, más el desempeño siempre eficiente del cuadro recoletano, rodean de singular interés a este encuentro, que guarda, igualmente, para sus protagonistas, una importancia poco frecuente.

Otros de los partidos que aparece con buenas expectativas para los aficionados en general, es el encargado a los bandos superiores del Magallanes, puntero actual del certamen, y Green Cross, team este último que viene de imponerse a la Unión Española, campeón de 1943.

El programa completo, a cumplirse el sábado y domingo próximos, agrupa los lances que consignamos en seguida:

Santiago Morning (1)con Audax Italiano (2).
Everton (1) con Badminton (1).
Unión Española (5) con U. de Chile (0)
Magallanes (3) con Green Cross (4).
U. Católica (2) con S. Wanderers (6).
Colo Colo (9) con Santiago National (3).

Las cifras colocadas entre paréntesis, señalan los resultados que se obtuvieron en estos mismos encuentros en la primera rueda del Campeonato.

EL AFICIONADO ARGENTINO LUIS DE HERRERA, GANO TORNEO ABIERTO DE GOLF DE CHILE, CON 292 GOLPES

EN UN TOTAL DE 4 RUEDAS DE 18 HOYOS

Ayer, durante todo el día, continuó en los "links" del Club Los Leones, el Campeonato Abierto de Golf de Chile, que contó con la participación de los mejores jugadores amateurs y profesionales de Argentina y de nuestro país.

En la mañana se cumplió la tercera rueda sobre 18 hoyos y en la tarde, también sobre el mismo número de hoyos, se efectuó la cuarta y última serie. Desde un comienzo fué fácil advertir que la lucha por el primer puesto quedaría entregada al argentino de Herrera y a los profesionales chilenos Baena y Justo Vega. Sin embargo, de Herrera, haciendo gala de notable precisión en sus golpes cubrió las dos ruedas en 72 cada una, mientras que Baena lo hizo en 76-74 y Vega en 76-75, desmejorando ambos sus performances del sábado que les significaron quedar ubicados en los lugares de vanguardia. En tal situación, se adjudicó la victoria el caballeroso "golfer" argentino Luis de Herrera, con un total de 292 golpes, mientras que los dos chilenos nombrados lo hicieron en 296.

RESULTADO FINAL

El resultado final del Campeonato Abierto de Golf de Chile, fué el siguiente:

1.o Luis H. de Herrera, aficionado argentino: 71-76 72-72: 292.

2.o Francisco Baena, profesional chileno: 72-74-76-74: 296.

2.o Justo Vega, profesional chileno: 74-71-76-75: 296.

4.o William Shea, aficionado chileno: 77-72-74-76: 299.

5.o Luciano Calderón, profesional chileno: 72-74-78-77: 301.

6.o Francisco Prieto, aficionado chileno: 76-76-75-77: 304.

6.o Pedro Prieto, aficionado chileno: 75-83-71-75: 304.

8.o Pedro M. Ledesma, aficionado argentino: 75-74-75-81: 305.

8.o Emilio Palacios, profesional chileno: 78-78-75-74: 305.

10.o Luis Reyes, profesional chileno: 78-76-78-76: 308.

11.o Arturo Mori, profesional argentino: 77-73-76-83: 309.

AFICIONADOS CON HANDICAPS

Fuera de competencia, la clasificación de los aficionados con handicaps, fué la siguiente:

1.o Luis A. de Herrera, argentino: 292 -0: 292.

2.o Pedro Prieto, chileno: 304 -4: 300.

3.o Herman von Artens, chileno: 325 -24: 301.

William Shea, chileno: 299 más 4: 303.

LA MEJOR PRUEBA

La mejor vuelta de 18 hoyos, con handicaps, la cumplió el chileno Pedro Prieto con 71 golpes que, menos 1 de handicap, dió un total de 70.

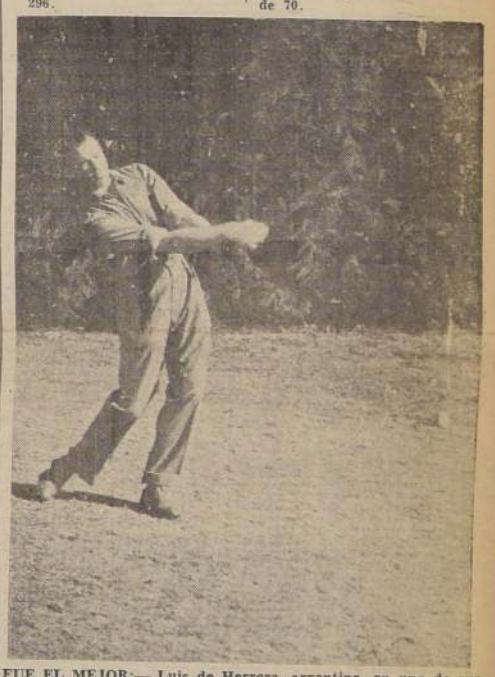

FUE EL MEJOR:— Luis de Herrera, argentino, en uno de sus golpes durante el Campeonato Abierto de Golf de Chile, que se adjudicó en gran forma

PHILIPS
REPARACIONES DE RADIOS
PHILIPS
PHILIPS CHILENA S. A.
BELLAVISTA 0112 — CASILLA 2687
DIARIAMENTE DE 9 A 17 HORAS
SABADOS CERRADO.

COMPRE SUS MUEBLES

EN LA FABRICA DE:
HUMBERTO SILVA Z.
Dormitorios — Comedores — Living — Guardarropas — Muebles enchapados — Para oficinas — Normandos — Para niños — Etc.
HAGA SUS PEDIDOS CON ANTICIPACION ENTREGA INMEDIATA
CREDITOS MUY LIBERALES
221 ARTURO PRAT 221
TELEFONO 81167.

AVISOS ECONOMICOS CLASIFICADOS

Propiedades en Ñuñoa

93.000.— AV. LAS ACACIAS. BUNGALOW SOLIDO, bien tenido. Living, comedor, 2 amplios dormitorios, baño instalado, dependencias, jardín parrón, árboles frutales, entrada de auto. Deuda 16.000.— Ossandon.
140.000.— INMEDIATO A MANUEL MONTT E IRARRAZAVAL casa un piso, sólida, bien tenida. Hall, comedor, 2 dormitorios, baño, dependencias patio. Deuda 10.000.— Nueva York 25.
165.000.— AVENIDA BOLIVAR, CASA UN PISO, sólida living, comedor, 2 dormitorios, baño; dependencias; parrón frutales. Deuda 37.000.— Ossandon.
170.000.— PIZARRO, CASAQUINTA, UN PISO, 2.100 m2. de jardines, parrón árboles frutales. Tiene 4 piezas, dependencias. Facilidades de pago.— Nueva York 25.
170.000.— ENTRE CHILE—ESPAÑA Y HOLANDA, casa un piso, con living, comedor 5 dormitorios, baño, dependencias, jardín, patio. Deuda 15.000.— Ossandon.
180.000.— BARRIO MANUEL MONTT—IRARRAZAVAL casa un piso, flamante sólida, living, comedor 3 dormitorios, baño instalado; dependencias; patio. Totalmente pintada al óleo y temple.— Nueva York 25.
180.000.— AV. BOLIVAR ESQUINA, CASA MODERNA un piso, con comedor 2 dormitorios, baño instalado, dependencias; amplio patio y local.— Ossandon.
195.000.— ENTRE SUCRE Y CORTES, BUNGALOW nuevo living, comedor, 3 dormitorios baño instalado dependencias; jardín; árboles frutales. Facilidades de pago.— Nueva York 25.
195.000.— AVENIDA LYON, BUNGALOW MODERNO, sólido Living comedor, 2 dormitorios, baño instalado dependencias, jardín, parrón; frutales, Deuda 92.000 — Ossandon.

275.000.— ENTRE SEPTIEMBRE Y EXEQUIEL FERNANDEZ, chalet flamante, rodeado de 750 m2. de jardines, parrón árboles frutales. Living, comedor, costurero; nursey; boudoir, escritorio; 4 dormitorios; baño instalado; dependencias; baño instalado de empleadas, garage, piscina, gallineros. Deuda 31.000.— Nueva York 25.
280.000.— A UNA CUADRA Y MEDIA DE IRARRAZAVAL bungalow recién terminado, asísmico aislado. Living, comedor, 4 dormitorios, baño instalado; dependencias, jardín,parrón árboles frutales; terraza amplia, garage.— Ossandon.
280.000.— CON FRENTE A AV. CONDELL Y OTRA calle, propiedad de renta, 4 casas a la calle y 16 interiores.— Nueva York 25.
280.000.— INMEDIATO A LA PLAZA ÑUÑOA, BUNGALOW Georgian recién terminado, asísmico, aislado. Living con chimenea, comedor, 3 dormitorios, 2 closets, baño instalado, dependencias jardín, entrada de auto. Pisos de parquets. Terraza. Facilidades de pago.— Ossandon.
280.000. ENTRE MANUEL INFANTE Y CAPITAN Fuentes, chalet bien tenido, sólido, Hall, living comedor, escritorio, 3 dormitorios; baño instalado; terraza; dependencias; jardín; patio; garage. Nueva York 25.
291.000.— INMEDIATO A AV. BOLIVAR CHALET terminándose, tiene living, comedor, 3 dormitorios 2 toilettes, dependencias jardín, patio, garage y un departamento de renta.— Ossandon.
215.000.— INMEDIATO A IRARRAZAVAL Y SALVADOR, casa un piso, bien tenida, sólida. Living, comedor 4 dormitorios, baño instalado, dependencias, patio.— Nueva York 25.

305.000.— INMEDIATO A LA PLAZA ÑUÑOA, BUNGALOW nuevo, asísmico. Living con chimenea, comedor, 3 dormitorios, baño instalado dependencias, terrazas, jardín; patio y garage. Facilidades de pago.— Ossandon.
315.000.— AV. PEDRO TORRES, BUNGALOW RECIEN terminado, asísmico, Calefacción central y parquets. Living, comedor, 3 dormitorios baño instalado de lujo, dependencias, jardín, patio y garage.— Nueva York 25.
320.000.— MUY PROXIMO A LA PLAZA ÑUÑOA, chalet moderno, sólido. Porch, living con chimenea, comedor, escritorio, 3 dormitorios con closets, baño instalado, dependencias, terrazas, jardín; patio y garage con pieza de chofer. Deuda 60.000.— Ossandon.
325.000.— INMEDIATO A LA AVENIDA BOLIVAR Y Población Banco de Chile, bungalow recién terminado, asísmico, parquets y calefacción central. Living, comedor, 3 dormitorios, baño instalado, dependencias, jardín; patio; garage.— Nueva York 25.
330.000.— CASI ESQUINA AV. BOLIVAR, BUNGALOW recién terminado, asísmico, parquets sobre concreto. Living con chimenea, comedor, 3 dormitorios con closets, baño instalado, terrazas, dependencias, jardín, patio y garage. Deuda 105.000.— Ossandon.
350.000.— A CUADRA Y MEDIA DE IRARRAZAVAL. Inmediato a Plaza Ñuñoa, chalet sólido, rodeado de 1.000 m2. de jardines, parrón, árboles frutales y de sombra. Hall, living, comedor, 4 dormitorios, baño instalado, terraza; dependencias; garage. Deuda 70.000. — Nueva York 25.
350.000.— AVENIDA TOCORNAL, BUNGALOW NUEVO, asísmico. Calefacción eléctrica, aislado. Living, comedor, 3 dormitorios con closets, baño instalado, dependencias, jardín, patio; garage. Deuda 80.000. — Ossandon.
350.000.— AVENIDA BROWN, BUNGALOW MODERNO, esquina, asísmico. Living, comedor, 3 dormitorios con closets; baño instalado; dependencias; jardín; patio, entrada de auto. Deuda 200.000.— Nueva York 25.
350.000.— AVENIDA BOLIVAR, ESQUINA, CHALET nuevo, asísmico. Hall, amplio living con chimenea, comedor, 4 dormitorios, closets; baño instalado; toilette visitas; dependencias; jardín; patio; garage. Deuda 60.000.— Ossandon.
365.000.— AV. PEDRO TORRES, BUNGALOW ASISMICO, recién terminado, parquets y calefacción central. Living, comedor, 4 dormitorios, baño instalado; otro de lluvia, dependencias, jardín, patio, garage. — Nueva York 25.
370.000.— AVENIDA BERLIN, CHALET RODEADO DE 1.600 m2. de jardines, parrón, árboles frutales. Porch, living, comedor, 3 dormitorios; baño instalado; dependencias; entrada auto. Deuda 100.000.— Ossandon.
380.000.— INMEDIATO A BOLIVAR Y LYON, BUNGALOW moderno, aislado, calefacción eléctrica. Living con chimenea, comedor, 4 dormitorios, baño instalado; otro de lluvia, dependencias, jardín; patio; garage.— Deuda 100.000.— Nueva York 25.
390.000.— ENTRE SAN GREGORIO Y TOCORNAL, chalet recién terminado, aislado. Calefacción central. Servicio de agua caliente, pisos de parquets sobre concreto. Living, comedor, 5 dormitorios, 2 baños instalados, dependencias, terraza; jardín; patio; garage. Facilidades de pago.— Ossandon.
420.000.— AVENIDA JOSE D. CAÑAS, BUNGALOW moderno, rodeado de 885 m2. de jardines, parrón, árboles frutales. Living, comedor, galería; salón; escritorio, 3 dormitorios, baño instalado, dependencias; piscina; garage. Deuda 75.000.— Nueva York 25.
450.000.— A UNA CUADRA DE IRARRAZAVAL, BUNGALOW asísmico, nuevo, porch, living con bar y chimenea, comedor, 4 dormitorios; 2 baños instalados; dependencias; pisos de parquets; jardín; patio; garage.— Facilidades de pago.— Ossandon.
450.000.— LADO AV. BERLIN, CHALET MODERNO, aislado, calefacción a gas con estufas en todas piezas. Pisos de parquets, 2 halls, living con chimenea, comedor, escritorio, 4 dormitorios con closets, baño instalado de lujo, toilette de visitas, dependencias; jardín; parrón; árboles frutales; garage; terraza. Pavimentación pagada. Deuda 55.000.— Nueva York 25.
450.000.— LADO AV. SEMINARIO, CHALET BIEN tenido, sólido. Living con parquets, comedor, escritorio, 3 dormitorios, 2 baños instalados; dependencias; jardín; patio; garage. Deuda 80.000.— Ossandon.
500.000.— A CUADRA Y MEDIA DE IRARRAZAVAL, bungalow recién terminado. Calefacción central, pisos de parquets. Citófonos. Porch, living con bar y chimenea, comedor, 4 dormitorios con closets, 2 baños instalados de lujo, dependencias, jardín; patio; garage y subterráneo. Deuda 200.000.— Nueva York 25.
550.000.— LADO PEDRO DE VALDIVIA, 2 CASAS MODERNAS, altos y bajos. Calefacción a gas y tubería para calefacción central. Cada casa con living, comedor, 3 dormitorios con closets, baño instalado, dependencias, bajos; jardín; patio y entrada auto. Deuda 100.000.— Ossandon.
560.000. A UNA CUADRA DE IRARRAZAVAL ANTES de Salvador, chalet esquina, flamante, rodeado de 720 m2. de jardines, parrón, frutales. Living, comedor, 6 dormitorios, closets; 2 baños instalados; toilette de visitas; dependencias; terraza; garage. Deuda 50.000.— Nueva York 25.

CARLOS OSSANDON - Nueva York 25

"LA NACION"

SERVICIO TELEFONICO

Presidente del Consejo	Fono N.o 82336
Director	" 69474
Subdirector	" 82227
Gerente	" 60591
Jefe Crónica	" 67036
Jefe Avisos	" 88607
Portería	" 82222
Cables	" 82223
Crónica	" 82224
Deportes	" 82225
Talleres	" 82226
Fotografía	" 83740

VALOR DE LAS SUSCRIPCIONES

Anual	$ 320 00
Semestral	162 00
Trimestral	83.00
Extranjero (anual)	400 00
Norte y Sud América	340 00

CLASIFICADOS INDICE DE AVISOS ECONOMICOS

1.—Alhajas, monedas y antigüedades.
2.—Automóviles, camiones y vehículos.
3.—Neumáticos, accesorios y garages.
4.—Arriendos buscados.
5.—Arriendos ofrecidos.
—Casas, chalets.
—Departamentos y piezas.
—Locales y oficinas.
6.—Abarrotes, comestibles y frutos.
7.—Arboles y plantas.
8.—Armas, caza y pesca.
9.—Artículos de escritorio, librerías imprenta.
10.—Aves y animales.
11.—Belleza y peluquería.
12.—Compras y ventas varias.
13.—Deportes, turismo y veraneo.
14.—Diversos.
15.—Educación.
16.—Fotografía, cine y útiles dentífricos.
17.—Ocupaciones buscadas.
—Empleados.
—Profesionales.
—Operarios.
—Domésticos.
18.—Ocupaciones ofrecidas.
—Empleados.
—Profesionales.
—Operarios.
19.—Residencias, hoteles, restaurantes.
20.—Materiales de construcción.
21.—Metales y minerales.
22.—Motores, maquinarias y artículos eléctricos.
23.—Máquinas de escribir y coser.
24.—Muebles, menajes y artículos sanitarios.
25.—Modas e interés para el hogar.
26.—Mudanzas y transportes.
27.—Negocios e instalaciones.
—Compra y venta.
28.—Objetos y animales perdidos.
29.—Personas buscadas.
30.—Préstamos, acciones y bonos.
31.—Productos medicinales.
32.—Propiedades compran.
—Quintas y sitios.
—Casas y chalets.
—Parcelas, chacras y fundos.
33.—Propiedades venden.
34.—Propuestas públicas y particulares.
35.—Radios e instrumentos de música.
36.—Remates voluntarios.
37.—Notificación y citaciones.
38.—Sastrería e indumentarias.
39.—Talleres y composturas.
40.—Judiciales.

AGENCIA DE "LA NACION"

PARA LA RECEPCION DE AVISOS ECONOMICOS

CIGARRERIA "EL RECORD" SAN DIEGO 1181 Teléfono 7[illegible]
FERIA MATADERO N.o 47
PORTAL EDWARDS 2743
CIGARRERIA SAN PABLO 2[illegible]
PELUQUERIA MAPOCHO 2674
PELUQUERIA PROVIDENCIA 1340
PASTELERIA CHILE IRARRAZAVAL 2897 frente Teatro HOLLYWOOD
ROBERTO CARRASCO MAULE 1006
RECOLETA 784
PELUQUERIA "PARIS" DOMINICA 585
LAVANDERIA INDEPENDENCIA 619
LAVANDERIA HIGIENICA
ALMACEN DE MUSICA HUMBERTO MUÑOZ SAN PABLO 15.

1.—Alhajas, monedas y antigüedades.

NOVIOS: ARGOLLAS ORO 14 Y 18 kilates, macizas grabadas, desde 160 pesos par. — San Diego 780.— Relojería Sportman. 30 Set.

¡¡¡CASA REAL!!! ORO JOYAS, brillantes, fantasías, compraventa composturas, transformaciones. — Fono 65855. 30 Set.

¡¡NOVIOS!! PARA ARGOLLAS FÁbrica Sostin.— Compañía 1025 frente Teatro Real. Nueva York 66. 30 Set.

COMPRO BRILLANTES, JOYAS. Precios insuperables. Kardonsky Estado 384. 30 Set.

¡¡TRUST!! JOYEROS. COMpro urgente, brillantes oro, platino, boletos.— Compañía 1029, teléfono 66394. 30 Set.

BRILLANTES JOYAS BOletos vendo y compro. Supero cualquier oferta. Ahumada 88, esquina de Nueva York. 30 Set.

ORO, JOYAS, BRILLANTES, PLAtino, plata, monedas antiguas compramos superando cualquiera oferta. Bandera 86. 30 Set.

SASTRERIA LA MENDOCINA SAN DIEGO 255 TELEFONO 66665 Solicite un crédito

3.—Neumáticos, accesorios y garages.

BATERIAS. VENDO — ARTURO Prat 22. 2 Octubre

5.—Arriendos ofrecidos.

ARRENDAMOS PROPIEDADES.— Caja Propietarios, Santo Domingo 1249. 15 Feb.—45

ADMINISTRAMOS PROPIEDADES. — Caja Propietarios, Santo Domingo 1249. 15 Feb. 45.

7.—Arboles y plantas.

CRIADERO SANTA MARTA, SAN Diego 2299, esquina Placer, teléfono 50677.— Entrega inmediata: eucaliptus, macrocarpas especiales para cercos, plantas de alcachofas y toda clase frutales.— 30 Sept.

ARBOLES FRUTALES: ARBUSTOS, plantas ofrece Criadero Corrial Alameda esquina Arturo Prat. Viveros en Renca. Lo Herrera parcelas 22 y 23 y Buin. 30 Set.

CRIADERO "VATEL". VIVEROS MAIpo, Buin.— Especialidad naranjos, limoneros. Realización de sus árboles en depósito; frutales desde $ 2 c/u. Aproveche esta baratura.— Irarrázaval 2569, casi esquina Pedro de Valdivia. 25 Sept.

9.—Artículos de escritorio, librerías e imprenta.

PLUMAS FUENTES, ENCENDEDOres, lápices; arreglo Galería Alessandri 30. 29 Set.

10.—Aves y animales.

COMPRAMOS POLLOS, CUALQUIERA cantidad, pagamos buenos precios. — Tatché y Cía., Gorbea 2550. 26 Sept.

12.—Compras y ventas. —Varias.

¡¡¡COMPRAMOS!!!. — DENTADUras, dientes sueltos, usados.— Bandera 86. 30 Set.

COMPRO MAQUINAS COSER, ESCRIbir, pies, cabezas deterioradas Singer; bicicletas europeas, joyas, boletos empeño. Consulte 90191. — Huérfanos 2615. 14 Oct.

COMPRO LUSTRIN. — SAN DIEGO 209. 24 Sept.

14.—Diversos.

SEÑORA, HONRADA Y DE buenos antecedentes, se ofrece como cuidadora de casa u otros trabajos caseros. Escribir: Santa Laura 1117.—María Muñoz. 25 sep.

15.—Educación.

HUMANIDADES RECUPERACION Agrupación Profesores "Manuel Bulnes". Profesores establecimientos fiscales.— Agustinas 972 Of 645 — Vergara 66. 21 Octub.

ACREDITADO INSTITUTO TECNICO, Santo Domingo 1307, esquina Teatinos. Cursos completos Comercio, Dactilografía, Telegrafía, Corte, Confección, Sastrería, Peluquería. Solicite prospectos. 27 Set.

¡¡TRIUNFE UD.!!! ESCUELAS POlitécnicas Profesionales "Díaz-Gascogne". Reconocidas Supremo Gobierno. Treinta años fundación Mecánica Dental (lucrativo) Modas (perfecto, fácil, elegantísimo) Peinados artísticos. Sombreros Manicure. Bordados, Sastrería, etc. Internado ¡Apresúrese! Unicamente; Santo Domingo 670. 30 Set.

PASTELONES DE CONCRETO CAL PARA CONSTRUCCIONES BALDOSAS DE CEMENTO TUBOS DE CEMENTO MARMOL RECONSTITUIDO 1 er PREMIO EN LA EXPOSICION DE CHILE 1942-43 ESTABLECIMIENTO "PAI" CHACABUCO N.o 59 FONO 90886

ALAMBRE CAÑERIA METAL DESPLEGADO S. SACK Sn. PABLO 1179 MORANDE 817

CLASES PIANO HACE JOVEN, NOveno Conservatorio.— Teléfono 50627. 3 Oct.

CURSOS RAPIDOS CONTABILIDAD, redacción, ortografía, taquigrafía, escritura máquina. Enseñanza completa, eficiente. Solicite prospectos. Instituto de Contabilidad, fundado 1922 San to Domingo 1030, cerca Puente. 6 Oct.

ESCUELA CHILE DE TELEGRAFIA, prepara radiotelegrafistas, dactilógrafas, cajeras, oficinistas en cursos comerciales Profesorado especializado. Informes: Bascuñán Guerrero 260. 26 Sept.

18.—Ocupaciones ofrecidas

NECESITO PARA EL 1.o EMPLEADA para todo servicio, con recomendaciones y que sepa cocinar. Portugal 32. 25 Sept.

PARA SANITARIOS MERCERIA GRAN BRETAÑA Av MATTA 1072 al 1082 FONO 51760 11-oct.

NECESITO MECANICOS DE AUTOmóvil. Sueldo según conocimientos.— Almirante Latorre 545. 14 Oct.

NECESITO UNA MANICURE. TRATAR 21 Mayo N.o 557, 2.o piso.— "Peluquería "Cuca". 25 Sept.

19.—Residenciales, hoteles, restaurantes.

AMUNATEGUI 44, CASA EXTRANJEra, arrienda piezas grandes, asoleadas, para familia y matrimonios con pensión.

GALVEZ 347. PENSION, VIANdas. Cocinado en aceite. Comida sana. 25 sep.

PENSION, PIEZAS, BAJOS.— AGUStinas 1454. 2 Oct.

20.—Materiales de construcción

TABLAS PISOS, PILASTRAS, GUARdapolvos, cuartones, viguetas, roble surtido, liquido. San Diego 743. 22 Oct.

PUERTAS, VENTANAS, MAMPARAS, galerías, todas medidas y modelos, en fregas inmediatas. San Diego 743, teléfono 66132. 22 Oct.

FIERRO ACANALADO GALVANIzado.— Morandé 817. 30 Set.

FIERRO REDONDO CONSTRUCCION — Sack. 30 Set.

PINTURA PASTA. SACK. 30 Set.

LOS AVISADORES DE LA SECCION AVISOS CLASIFICADOS de LA NACION' RECIBIRAN DESDE HOY UN OBSEQUIO del TEATRO NORMANDIE

HOY · NORMANDIE

Lista de avisadores que salieron favorecidos con entradas para hoy, vermouth y noche, del Teatro Normandie.

MEDIDOR, SAN PAblo 2567.	VAINILLA, STA. ROsa 1153.
ORO, JOYAS, BANDEra 86.	SE ARRIENDA, SAN Isidro 356.
PENSION, AGUSTINAS 1454.	DEMOLICION, COMPAñía 2404.
$ 15.000 PIANO, BAScuñán 1283.	BUENA PENSION, Sta. Rosa 564.
HUMANIDADES, VERgara 66.	MANUFACTURAS, ANtonio Ebner 315.

Las entradas serán entregadas diariamente en nuestra Sección Avisos Clasificados.

CEMENTO MELON.— SACK 30 Set.

FIERRO GALVANIZADO LISO. — 30 Set.

ZUNCHOS LISOS, AMPOLLADOS.— San Pablo 1179. 30 Set.

S. CACK. BARRACA FIErro. San Pablo 1179.— Morandé 817. Precios bajos. 30 Set.

PARA PUERTAS Y VENTANAS STANsurtido. Almirante Barroso 770 esquina San Pablo. 30 Sept.

TALLERES "FENIX" PUERTAS ventanas.— San Antonio 816. 19 Oct.

ZINC, ROBLE, PINO OREGON DIFErentes medidas; tablas piso, cielo, nuevas, usadas; puertas standard, ventanas; galerías; sanitarios; cañerías, baldosas, parquets, etc. "Feria Materiales". — General Bustamante 772 Fono 45181. 25 Sept.

Necesito

Niña joven, buena presencia para atender mesón botica

Blanco Encalada 2199 26-sept.

360 PLANCHAS ZINC BLANCO, PRImer uso, vendo ocasión.— Santa Rosa 478. 24 Sept.

22.—Motores, maquinarias y artículos eléctricos.

TRANSMISIONES, EJES DESCANsos, consolas, machones, poleas de acero "American", correas, uniones pasta para correas, ofrece Kupfer Hnos A. C.— Libertad 53. 2 Oct.

AGRICULTORES: SEAN PREVISTOS, económicos: dientes trilladoras usadas, calzo con soldadura acero; puntas arados, discos.— San Alfonso 79, fono 93298. 25 Sept.

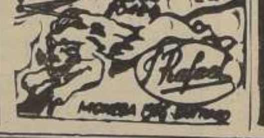

GUIA PROFESIONAL

ABOGADO

LITTRE QUIROGA
Abogado
de 15 a 18 horas.
Compañía 1289. Of 4. Tel. 87164
13 Mzo. 1945.

MEDICOS

Dr. DIMITSTEIN
Señoras.—Partos.
Abumada 47.
1.o Oct.

WAUGH
Cirugía
Endocrinología
Impotencia sexual
Várices — Hemorroides
Moneda 1541. — Teléfono 82149.
Oct. 1.o

Dr. CASTAÑON
Exclusivamente pulmón.
Consultas: 6 a 7.
Agustinas 1269, Edificio LA NACION 4.o piso.

DOCTOR DRINBERG.
Enfermedades niños.
Consultas: 3.30 a 5.
Santo Domingo 2988 — Fono 90188.
28 Set.

GASTON RAMIREZ
San Isidro 65
Piel — Venéreas
2 Oct.

ERNANI PARODI
Piel — Sífilis — Venéreas.
Arturo Prat 177.
12 Feb.

RAIMUNDO RATINOFF
Broncopulmonares
Asma, Corazón, Rayos X.
10—6 Agustinas 681 — 32521.
30 Set.

DR. RAFFO SIVORI
Medicina interna.
Rayos X.
Agustinas 619 — Teléfono 31216
30 Set.

STUTZIN
Ex Director Hospital Berlín
Urinarias Sexología.
(Impotencia) Teléfono 61473.
Abumada 47
30 Set.

ABRAHAM WAISSBLUTH
Especialidad: Corazón, Pulmón, Estómago. Hígado Rayos X.
Avenida República 68
3—6 Fonos 94092 — 94402.
2 Oct.

DOCTOR
THOMPSON SCHWARZENBERG
Metabolismo impotencia sexual, señoras, glándulas, obesidad. Arterioesclerosis reumatismo, hígado estómago, intestino.— Merced 486 A.— Fono 33788.
2 Oct.

CLINICAS

CLINICA HOMEOPATICA
Pensionado médico.
Doctor Ramón Pineda.
Piezas 1.a 2.a
Catedral 2363.
Teléfono 94467.
10 Oct.

DOCTORA BEHM
Ahumada 47.
9 Oct.

DR. FAIVOVICH
Corazón — Pulmón — Estómago.
Rayos X.
Agustinas 673.
Teléfonos 63975—33517.
28 Agto.

OPTICOS

OPTICA OSCAR HAMMERSLEY
Anteojos
Bandera 290
2 Oct.

DENTISTAS

DR. HECTOR PACHECO P.
Extracciones difíciles puentes placas modernas
De 5 a 7. Edificio LA NACION
Agustinas 1269 — Teléfonos:
82223 — 47506.

MECANICOS DENTALES

COMPOSTURAS PLACAS
San Francisco 120.
30 Sept.

MATRONAS

MARTERNIDAD PARTICULAR
Avenida España 324
Teléfono 94094.
8 Oct.

SEÑORA MATUS
Atiende enfermas provincias.
Tratamientos especiales.
Agustinas 1758.
Teléfono 81106.
11 Oct.

SEÑORA MORAL
Embarazos toda época.
Tratamientos casos urgentes.
Monjitas 421, Dpto. 9. Fono 31894
30 Set.

BLANCA PINEDA
Consulta gratis.
Recibe pensionistas.
San Diego 267.
30 Set.

RAQUEL GONZALEZ
Precios módicos.
Atención permanente
Serrano 215.
Teléfono 69058.
30 Set.

MERCEDES DARRIGRANDI
Estudios extranjero.
Ultimos adelantos.
Monjitas 335 — Teléfono 31844.
2 Oct.

MATERNIDAD "LUISA KAPLAN" Servico Médico Permanente ARTURO PRAT 139 TELEFONO 81358

S. SACK FIERRO NACIONAL REDONDO-CUADRADO-PLANO SECCION ESPECIAL Sn. PABLO 1179 MORANDE 817

24.—Muebles, menajes y artículos sanitarios.

¡¡¡COLCHONES!!!! — "COLchonería Francesa". Refacciona colchones domicilio.— San Diego 9, teléfono 86259. 8 Oct.

COCINAS, LAVAPLATOS, BAÑOS canales, cañones, cubetas, silenciosos en rincón de las cocinas.— Chacabuco 21 M. Fono 94532. 30 Set.

OCASION VENDO URGENTISIMO dormitorio, 580; comedor confortable, marquesas, sillas, ropero.— Portugal 279. 2 Oct

¡¡OCASION!! VENDO AMOBLADOS dormitorio, comedor, hall, muebles sueltos.— Delicias 2456. 2 Oct.

"MUEBLERIA RITZ".—GRAN STOCK de muebles al alcance todos los bolsillos. Concedemos créditos. También provincias.— San Antonio 439. 9 Oct.

URGENTISIMO VENDO COMEDOR piezas, 1.100; dormitorio terciado, 1.500; salita, 500; hall 800.— Serrano 188. 23 Oct.

28.—Objetos y animales perdidos

AGRADECERIA PERSONA QUE ENcontró zapatito blanco nuevo de niñita, el día 20, trayecto Jardín Zoológico-Funicular, dé aviso al teléfono 94589. 25 Sept.

30.—Préstamos, acciones y bonos.

¿NECESITA DINERO? FACILITO cualquiera cantidad anticipando dinero por muebles, menajes completos de casa, cristales, pianos, radios; máquinas para industrias, automóviles o camiones. Si Ud. nos ordena la venta de ellos, financio cualquier negocio rápido.— Casa de Remates Nicanor Marticorena, Moneda 856, fono 68749.

31.—Productos medicinales.

CONTRA TOSES BRONQUITIS, PECtoral "As". Base: Tiocol, Codeína. 30 Set.

"GASTRISAN". — RECOMENDADO para contrarrestar males estómago, como acidez, flatulencia, úlcera gástrica. Base: Anestisina, alcalinos. 30 Set.

GRAJEAS PERSICAS, INDICADAS desinfección, vías urinarias como aporte, tratamiento gonorrea. Base: Hexametilentetramina Cubeba. 30 Set.

CEREBROL, ESTIMULANTE EFICAZ reanima personas debilitadas exceso trabajo físico, mental. Base: Fósforo, fierro. 30 Set.

LINGOTE GRIS PARA FUNDICION N.o 1, 2 y 3 A PRECIOS BAJOS S. SACK Sn. PABLO 1179

¿NECESITA MAS RENTA?

Si su capital le produce una renta insuficiente, inviértalo en préstamos hipotecarios por intermedio de mi oficina y obtendrá la mejor renta y el máximo de seguridad.

Carlos Ossandón
NUEVA YORK 25

FARMACIA "LA NACION" SIMON Bolívar 298. Una farmacia tan buena como la mejor del centro. Precios bajísimos. Teléfono 86075. 2 Oct.

32.—Propiedades compran.

REPARAMOS PROPIEDADES. — CAJA Propietarios. Santo Domingo 1249. 15 Feb.-45

COMPRAMOS PROPIEDADES.— CAJA Propietarios. Santo Domingo 1249. 15 Feb.—45

33.—Propiedades venden.

VENDEMOS FUNDOS.— CAJA PROpietarios, Santo Domingo 1249. 15 Feb.—45

VENDEMOS PROPIEDADES.— CAJA Propietarios. Santo Domingo 1249. 15 Feb.—45

VENDEMOS FUNDOS. — CAJA PROpietarios. Santo Domingo 1249. 15 Feb.—45

VENDEMOS PROPIEDADES.— CAJA Propietarios. Santo Domingo 1249. 15 Feb—45.

$ 190.000, VENDO CASA, 10x28, AVEnida Portugal pasado Matta. Deuda $ 60.000. Mellado, Bandera 552, oficina 23. 24 Sept.

34.—Propuestas públicas y particulares.

EJERCITO DE CHILE.DIRECCION DE los Servicios Departamento de Administración y Adquisiciones. Se llama la atención hacia el aviso que publica el "Diario Oficial" pidiendo propuestas públicas por especies y materiales para la tropa del Ejército, cuya apertura tendrá lugar el día viernes 6 de octubre de 1944, a las 14.30 horas, en el Departamento de Administración y Adquisiciones de la Dirección de los Servicios del Ejército, edificio del Ministerio de Defensa Nacional, octavo piso. Bases y antecedentes pueden solicitarse diariamente en la Fábrica de Depósito Central de Vestuario y Equipo del Ejército, Sección Pruebas y Ensayos. Santo Domingo N.o 3317.—El Director de los Servicios de Ejército.

35.—Radios e instrumentos de música

RADIOS R. C. A. Y DISCOS VICtor.— Fco. Figueras y Cía.— Santa Isabel 0301 A. entre Avenida Seminario y Condell. Fono 44420 Facilidades de pago. 30 Set.

37.—Notificaciones y citaciones.

EXTRAVIOSE POLIZA DE LA CHILEna Consolidada, N.o 121.874, sobre la vida de Arturo Contreras Soto. Queda nula. Extendióse duplicado. 26 Sept.

38.—Sastrería e indumentaria

$ 350 HECHURAS BUENOS FORROS San Diego 852 al lado Teatro Caupolicán.— Guendelman, sastre. 28 Set.

LA MEJOR OFERTA EN CASIMIres, trajes, abrigos, abriguitos; trajecitos, pantalones; lo brinda la "Casa Salazar" en Avenida Bernardo O'Higgins 2783 (Alameda casi esquina Libertad). Visite esta casa y economizará dinero. 30 Set.

TERNOS, ABRIGOS Y TRAJES SAStre de medida, confecciones para caballeros y niños. Anexos sección camas, colchones, sommieres, marquesas, etc. Grandes facilidades pago; entrega inmediata. — Sastrería "El Crédito Nuevo".— San Pablo 2675. 30 Set.

SASTRERIA SALAZAR, CABALLEros, niños; extenso surtido, corte elegante; precios incompetibles.— Avenida Bernardo O'Higgins 2783, esquina Libertad. Precios excepcionales durante este mes. Atendemos a provincias contra reembolso. 30 Set.

SASTRERIA "LA ELEGANCIA" TERnos y abrigos con grandes facilidades de pago. Entrega inmediata. — San Pablo 2585. 30 Set.

CASIMIRES DESDE 45 PESOS. NAcionales; desde 75 pesos importados. Depósito directo de fábrica: "Casa Salazar", Avenida Bernardo O'Higgins 2783; esquina Libertad. Precios excepcionales durante este mes. — Atendemos a provincia contra reembolso. 30 Set.

Doctor SAAVEDRA
GALVEZ 178
TEL. 66811

FIERRO ACANALADO GALVANIZADO PRIMER USO 6'7'8'9 y 10 de N.o 24 REALIZA S. SACK SAN PABLO 1179

40.—Judiciales.

POR DECRETO DEL SEÑOR JUEZ Letrado del Primer Juzgado Civil de Mayor Cuantía de esta ciudad, de 8 de septiembre corriente, se ha declarado que don Juan Alberto Thierfeldt Herrmann, Avenida Providencia 201, no tiene la libre administración de sus bienes.— El Secretario. 25 Sept.

PRIMER JUZGADO CIVIL MAYOR Cuantía, resolución 13 actual, concedió posesión efectiva herencia intestada de Adolfo Ulloa Olguín, a hijos legítimos Orlando Adolfo e Hilda Sofía Ulloa Rebolledo, sin perjuicio derechos cónyuge sobreviviente doña Blanca Ester Rebolledo Cea. Ordenóse tramitar artículos 40 y siguientes, Ley 5,427.— Puelma, secretario. 25 Sept.

SEGUNDO JUZGADO CIVIL, SEPtiembre seis, concedió con beneficio inventario posesión efectiva herencia Antonio Espinoza Erazo, a su cónyuge María Dolores Barrera. Tramítase conformidad artículo cuarenta y siguientes Ley 5,427, por no exceder de veinte mil pesos.— El Secretario. 25 Sept.

REMATE. — ANTE PRIMER JUZgado Civil Menor Cuantía 26 septiembre, 15 horas, practicaré subasta derechos que corresponden Elisa López en la propiedad ubicada en San Alfonso 1040, de esta ciudad, inscrita a fojas 3206, N.o 6296 Registro Propiedades 1944. Bases. Mínimum dos tercios avalúo, $ 8.093,25, pago contado. Derecho tomar parte remate, boleta 10%. Libre todo gravamen.— Secretario. 25 Sept.

OPTICA RODOLFO HAMMERSLEY AGUSTINAS 1090 con BANDERA ESPECIALIDAD: RECETAS DE MEDICOS OCULISTAS

CAJA DE CREDITO HIPOTECARIO. — 18 de octubre de 1944, 15 horas, rematarase 4o. Juzgado Civil de Mayor Cuantía Santiago, la propiedad fundo "Maipo", del departamento de Nacimiento, con todos sus derechos. Mínimum 700.000 Pagaderos: Reconociendo $ 150.000 deuda Caja, $ 200.000 contado y saldo seis y doce meses plazo. Bases: SecretaríaJuzgado. Juicio Caja-Pascual Campos. Títulos: Archivo Caja Hipotecaria. Boleta: 10% mínimum.— El Secretario. 28 Sept.

REMATE. — ORDEN SINDICATURA Quiebras, 3.er Juzgado Menor Cuantía. Echeverría con Aránguiz, rematará Martillero Hernán Morales, República 71, 15.30 horas, 3 octubre, radio R. C. A., 26x3, N.o 3626. No funciona. Mínimum: $ 2.223. 25 Sept.

REMATE JUDICIAL.— ANTE PRIMER Juzgado Civil Mayor Cuantía, el catorce de octubre próximo, diez horas, saldrá a remate propiedad Avenida Bulnes 1970, esta ciudad. Mínimum: $ 74.000. Bases: Secretaría Juzgado antes mencionado, juicio caratulado "Caja de Previsión de Empleados Particulares con Valencia F. Luis.—Puelma, secretario. 26 Sept.

QUINTO JUZGADO MAYOR CUANtía Santiago, Alfredo Gómez Díaz demanda Gerardo Breman Geerts, agricultor, Huérfanos 1235, pidiéndole resolución contrato compraventa parcela 107 fundo Santa Adelaida Pitama, Casablanca, celebrado escritura Gatica Fagalde 15 mayo 1936, incumplimiento contrato. Pide indemnización perjuicios, cancelación inscripción y pago costas. Otrosí: acompaña documentos con citación; segundo otrosí, fijación domicilio y tercero, abogado patrocinante y poder.—Providencia: En Santiago, a diecisiéis de mayo de mil novecientos cuarenta y cuatro.— A lo principal, por interpuesta la demanda traslado; al primer y segundo otrosí, como se pide y al tercero, téngase presente. Usese papel de tres pesos. Asígnase N.o 3595.— Castro.— J. Villegas. — Solicitud pidiendo notificación por avisos, proveyóse: En Santiago, a doce de septiembre de mil novecientos cuarenta y cuatro.— Con el mérito de las diligencias practicadas, se acoge lo pedido a fs. 6, debiendo practicarse la notificación por medio de tres avisos en los diarios "La Nación", "El Mercurio" y uno en el "Diario Oficial" respectivo.— Román de Amesti.— J. Villegas, Secretario subrogante. 27 Sept.

CUARTO JUZGADO CIVIL, CONCEDIO con beneficio inventario, posesión efectiva herencia de don Alberto Páez Avendaño, a hijos legítimos, señoras: Annie, Blanca, Olga Iris, María Luisa y Roberto Páez Gutmann, sin perjuicio derechos cónyuge Paula Gutmann. El 3 octubre, a las 16 horas, practicaré inventario solemne en Secretaría Juzgado.— Puyó. 26 Sept.

FARMACIA de TURNO permanente hasta la una de la madrugada Andrade DELICIAS 2902 Telef. 92340

Pida Margarina "ESTRELLA"
Es un Producto "INDUS"

Anita Lizana llegó a ser la mejor del mundo en siete años de actuaciones internacionales

FRENTE A LA SEGUNDA JUGADORA DEL MUNDO EN 1930; LA PRIMERA DEL "RANKING" EN 1937

NOVIEMBRE de 1930. Sin embargo, lo recordamos como si fuera ayer. En la cancha principal del Club de Tenis Santiago se presentaban los players ingleses que ese año visitaron Sud América. Acababan de imponerse en Buenos Aires en el Campeonato Nacional Argentino en donde actuara también la española Lily de Alvarez —después Condesa de Lavaldene— adjudicándose el individual de damas sobre la inglesa Holfcroft Watson, a la sazón la segunda jugadora del mundo.

Esa tarde en el Parque Cousiño bullía el interés por ver a Fred Perry, a Harold Lee, a Eric Peters y al norteamericano Gilbert Hall que los acompañaba. Pero la expectación giraba alrededor de un partido entre valores femeninos: el de la campeona inglesa, Holfcroft Watson, y nuestra Anita Lizana, sobre cuyos hombros no pesaban más de tres lustros.

La inglesa, alta, delgada, de largas piernas, bombardeó a nuestra Anita con la potencia de su drive derecho, en el primer set que ganó por 6-1. La joven jugadora chilena corría de un lado a otro de la cancha, siempre sonriente, pero nada podía contra el juego veloz de la Watson. Pero en el segundo set, Anita, que apenas le llegaba a la cintura a su rival, fué quien tomó la iniciativa del ataque y no dió tregua a su contendora. La segunda campeona del mundo debió echar mano a todos sus recursos para ganar esa etapa por 8-6.

Aquella tarde Anita recibió su espaldarazo internacional, y avanzó una pauta de sus grandes posibilidades futuras.

Dos años más tarde, en Buenos Aires, Anita impresionó enormemente a la crítica trans andina, con su actuación frente a la alemana Irmgard Rost. Críticos tan autorizados como Arturo Hortal e Ivar Pontin, vieron en el tenis de la chilena un gran porvenir.

Al año siguiente Anita volvió a Buenos Aires y barrió con todas las campeonas argentinas hasta ganar en la final del single a Julieta Ezcurra de Dellepiane por 6-3 y 6-3. Ganó también el mixto y el doble, con Adriano Zappa y Gladys Woodruff de compañeros.

Ya no había dudas sobre la capacidad de Anita, y la idea de enviarla a Europa se abrió paso. Y como respondiendo de inmediato a las esperanzas que quedaban en su tierra, Anita debutó en el Certamen de Tally-Ho, adjudicándose el título de campeona, luego de vencer a Kay Stammers en la semifinal y a la Whitmarsch en la final.

Siguió la serie de triunfos en certámenes regionales, hasta que en Francia, en Roland Garros, Eileen Bennet de Whitingstall rompió la línea victoriosa de la chilena. Wimbledon vió ese año a Kay Stammers tomarse su revancha. Más adelante Anita conquistó otras victorias sobre elementos valiosos del tenis mundial. Todo eso sucedía en 1935. En 1936, la chilena afianzó su juego. Wimbledon casi le fué propicio. Helen Jacobs —la campeona del año— la superó en los cuartos finales, escasamente. En 1937 ganó Anita una serie importante de certámenes en los que cayeron las inglesas Dorothy Round, Kay Stammers, Mary Hardwick, la danesa Sperling, la polaca Jadwiga Jedrezjovska, la francesa Simone Mathieu —después constituída en sombra negra de Anita en Wimbledon en dos años seguidos— y la norteamericana Alice Marble, con quien la campeona chilena no se encontró en Forest Hills de ese año, como lo aseguró una revista chilena.

Toda esta campaña triunfal, culminó con su victoria en Forest Hills. Desde los comienzos del certamen, Anita evidenció una gran forma y llegó a la final sin perder un solo set. En las eliminatorias cayeron jugadoras de los méritos de Caroline Badcook, de Mrs. Van Ryn, de Dorothy Bundy, que elimnó a Alice Marble. Por el otro costado de cuadro, la polaca Jadwiga Jedrezjovska, se clasificaba también para el partido decisivo luego de eliminar a Helen Jacobs en las semifinales. Y el encuentro por el título máximo de los Estados Unidos —disputado por única vez en la historia de ese país por dos extranjeras— constituyó una lucha que deslumbró a quince mil fanáticos, quienes vieron a la pequeña chilena derrochar técnica, pureza de estilo, variedad de recursos, y por sobre todo, un magnífico espíritu deportivo. La chilena se impuso por la cuenta de 6-4 y 6-2.

Y todo esto sucedió el sábado 12 de septiembre de 1937, o sea que de aquel partido memorable que rubricó uno de los mayores acontecimientos del deporte chileno y sudamericano, han transcurrido siete años.

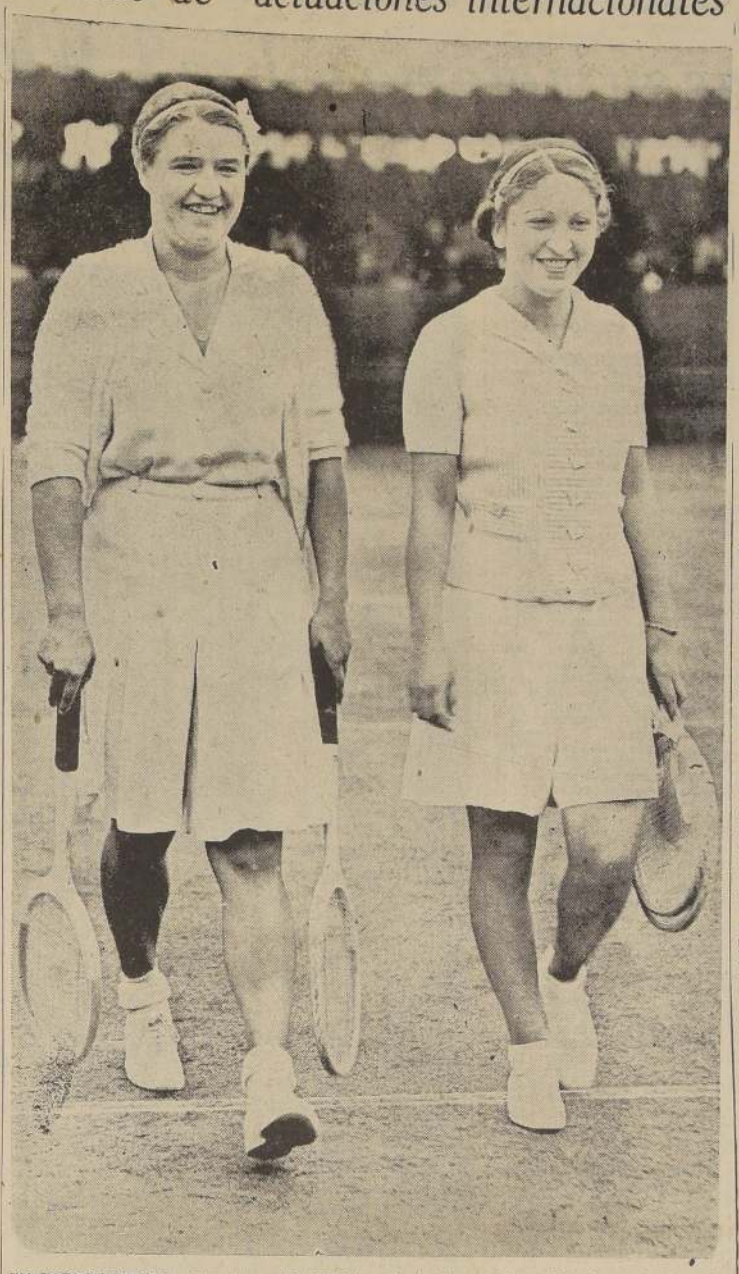

EN FOREST HILLS:— Una fotografía histórica: Anita Lizana, fina, delicada, sonriente, y la polaca Jadviga Jedrezjovzka —alta, maciza— entran a la cancha central de Forest Hills, para disputar el título máximo de 1937, que ganó la campeona chilena, admirando al mundo tenístico.

MESA DIRECTIVA DEL CLUB UNION KUPFER

El Club Deportivo Unión Kupfer ha designado para el período 1944-1945, el siguiente directorio: presidente, señor Oscar Labra; secretario, señor Víctor Román; tesorero, señor Juan Bravo; directores, señores Carlos Mella y Manuel Guzmán.

Destacada actuación de los elencos del Badminton en el torneo de la S. Cadetes

SE CLASIFICARON CAMPEONES EN LAS DIVISIONES JUVENIL Y ESPECIAL.—DON HUMBERTO SAEZ ES SU DIRIGENTE.— CLASIFICACION OFICIAL DE LOS EQUIPOS EN EL TORNEO DE APERTURA DEL PRESENTE AÑO

Los equipos de División Especial y Juvenil del Badminton se han adjudicado el campeonato de Apertura en estas divisiones, al vencer el domingo último a los cuadros de Santiago Morning y Unión Española, por la cuenta de dos a uno y tres a dos respectivamente.

El Club Badminton, en atención a la brillante actuación que le ha correspondido a estos conjuntos, ha resuelto donar a cada jugador una copa grabada, y otorgarles una temporada de veraneo en la época propicia, en un campamento que contará con la valiosa ayuda de los socios.

Los jugadores que integraron los equipos del Badminton fueron los siguientes:

Juveniles: Flores, Castillo, Parra, Cataldo, Machuca, Martínez, Mura, Benvenuto, Saravia, Leonicio, Tala y Echeverría.

División especial: Ruiz, Cortínez, Pino, Cornejo, Macchiavello, Véliz, Latorre, Zelada, Aguila, Salinas, Ramírez y Escuti.

CLASIFICACION OFICIAL

La clasificación oficial del Campeonato de Apertura de la Sección Cadetes, en el presente año, según los datos oficiales proporcionados por ese organismo, es la siguiente:

DIVISION ESPECIAL

En la división especial disputaron la final de apertura de 1944 los elencos del Badminton y Santiago Morning, logrando la victoria el Badminton por 3 tantos a 1. Scorers del torneo, Macchiavello y Aguila.

Jugadores que actuaron: Ruiz y Escuti; Cartés y Pino; Cornejo, Macchiavello y Véliz; Latorre, Zelada, Aguila, Salinas y Ramírez.

Resultados de los partidos. Empató con Magallanes, 2x2; ganó al Magallanes, 3x1; al Universidad Católica, 2x0; al Universidad de Chile, 3x1, y al Santiago Morning, 2x1.

CAMPEONES DE APERTURA:— Equipos de división especial y juvenil del Badminton, campeones de apertura de la Sección Cadetes, en el presente año. La directiva aurinegra premiará a sus defensores con un campamento veraniego

El equipo campeón se anotó 12 goles a favor por 5 en contra.

Vicecampeón se clasificó el conjunto del Santiago Morning.

DIVISION JUVENIL

Un nuevo triunfo se anotó el Badminton al clasificarse campeón juvenil de apertura venciendo en la final a Unión Española.

Jugadores que actuaron: Flores; Castillo y Parra; Cataldo, Machuca y Martínez; Mura, Benvenuto, Saravia, Leonicio y Tala. Como suplente, Echeverría.

Resultados en el campeonato: Empató con Universidad Católica, 0x0 y 1x1; ganó a Universidad Católica, 2x0; al Magallanes, 1x0; al Iberia, 2x1, y al Unión Española, 3x2.

Badminton en esta división se anotó 10 goales a su favor por 3 en contra.

Director de los equipos del Badminton es el señor Humberto Sáez.

Vicecampeón se clasificó el team del Unión Española.

PRIMERA DIVISION

Colo Colo se clasificó campeón de Apertura, en la División Infantil, al derrotar en la final al conjunto de Universidad de Chile por el score de 2 a 1.

El centro delantero Ahumada fué el scorer del elenco albo.

Los jugadores que participaron en el cuadro campeón, fueron: Guerrero y Carvajal, en el arco; Miranda y Campos en la zaga; Ayala, Casanova y Núñez, en la línea media y en la delantera, García, Castro, Ahumada, Luque y Castillo.

Campos es el capitán del conjunto albo clasificado campeón de apertura en la primera división de la Cadetes en el año 1944.

La "U" fué vicecampeón.

SEGUNDA DIVISION

En la segunda división infantil obtuvo el título de campeón de apertura el elenco del Iberia, y vicecampeón el Magallanes.

Estos conjuntos disputaron la final en reñida brega, venciendo por la cuenta mínima el Iberia.

Scorer del Iberia es el jugador Benito Díez.

Equipo vencedor: R. Cáceres; Olivares y Arroyo; S. García, Ureta y Gálvez; L. García, Soto, Benito, Labrín y Cáceres.

Capitán del team campeón es el wing derecho Luis García.

Director de la Sección Infantil del Iberia, es el señor José Las Heras.

Vicecampeón se clasificó el conjunto del Magallanes.

TERCERA DIVISION

El buen elenco infantil del Magallanes se clasificó campeón de apertura en la tercera división. Venció en la final a Universidad Católica por 2 goales contra 1.

Scorer fué el jugador Bernabé Villagrán. Capitán es el centro half, Germán González.

Por el team campeón jugaron los siguientes players: Sergio Duque; Luis Troncoso y Mario Valdés; Orlando Acuña, Germán González y Mario Zamorano; Emilio Moraga, Sergio Providell, Bernabé Villagrán, Hernán Avila y Sergio Zulueta.

Como suplentes Carlos Cerón y José Silva.

Vicecampeón se clasificó el elenco de Universidad Católica.

Director del Magallanes es el señor Raúl Leval.

TRES NOTICIAS SOBRE FUTBOL

—EN LA jira que durante los días de festividades patrias realizó el equipo B de Colo Colo a La Rosa y Pichidegua, actuaron con muy buen éxito los ex defensores de la "U", Jaime Riera, Azuaroo Holzaphel y el guardavallas Renato Keller.

—AYER CIRCULO con insistencia la noticia de que la federación designaría entrenador del cuadro chileno que actuará en el Sudamericano próximo, al Capitán de Ejército señor Electo Pereda. El capitán Pereda tuvo a su cargo, hace algunos años, el elenco de Colo Colo.

—EL EVERTON, celebrará esta tarde una importante reunión en la que se tratará todo lo relacionado con las últimas performances que ha cumplido el cuadre de honor en el Campeonato Profesional. Es posible que rescinda del contrato de la mayoría de los jugadores extranjeros, a quienes se les entregará inmediatamente el pasaje para sus respectivos países.

También se adoptarán severas medidas en contra de algunos "players" nacionales.

Campeonato Profesional de Fútbol

Desarrollo del Campeonato Oficial de la Asociación Central de Fútbol de Santiago:

1944	A. Italiano	Badminton	Colo Colo	Everton	Green Cross	Magallanes	S. Morning	S. National	S. Wanderers	U. Española	U. Católica	U. de Chile	Puntos	Colocación
A. Italiano	—	0—1 2—1	1—0	2—1 6—4	1—3	1—1	2—1	4—3	3—3	1—3	4—3 2—2	3—2	19	2.o
Badminton	1—0 1—2	—	0—3	1—1	2—4	1—3	2—2 2—3	3—2 2—0	1—1	1—5	1—3	2—4	9	11.o
Colo Colo	0—1	3—0	—	1—1 3—0	4—2	1—5	2—2	9—3	4—2 0—1	1—2	2—1	4—1 5—1	18	3.o
Everton	1—2 4—6	1—1	1—1 0—3		2—2	2—6	2—4	P. R.	2—0	1—4	2—2 0—2	3—6	6	12.o
Green Cross	3—1	4—2	2—4	2—2	—	4—3	1—1	0—4	2—2 2—3	1—2 3—1	0—2	2—0 1—2	13	7.o
Magallanes	1—1	3—1	5—1	6—2	3—4	—	1—1 2—2	3—1	2—1 3—1	4—1	2—5 3—2	3—2	21	1.o
S. Morning	1—2	2—2 3—2	2—2	4—2	1—1	1—1 2—2	—	2—1	1—1	2—2 4—3	2—3	2—1	17	4.o
S. National	3—4	2—3 0—2	3—9	G. R	4—0	1—3	1—2	—	4—2	1—4 5—1	3—4	4—0 6—5	12	8.o
S. Wanderers	3—3	1—1	2—4 1—0	0—2	2—2 3—2	1—2 1—3	1—1	2—4	—	2—2	6—2	2—4	11	9.o
U. Española	3—1	5—1	2—1	4—1	2—1 1—3	1—4	2—2 3—4	4—1 1—5	2—2	—	1—2	5—0	16	5.o
U. Católica	3—4 2—2	3—1	1—2	2—2 2—0	2—0	5—2 2—3	3—2	4—3	2—6	2—1	—	2—4	16	5.o
U. de Chile	2—3	4—2	1—4 1—5	6—3	0—2 2—1	2—3	1—2	0—4 5—6	4—2	0—5	4—2	—	10	10.o

¿Cuántos diferentes platos de FIDEOS sabe preparar Ud?

Seguramente usted, señora como muchas dueñas de casa, cree que los fideos sólo pueden prepararse de una o dos maneras. Nada más inexacto, porque usted no imagina la gran variedad de platos distintos que pueden obtenerse de los buenos fideos. Sencillos, fáciles y rápidos de cocinar . . . y ¡qué platos tan sabrosos resultan! .

PRUEBE UD. LOS FIDEOS LUCCHETTI

Los Fideos Lucchetti son elaborados con sémola de primera calidad, y su fabricación es dirigida por expertos y supervisada por el Departamento Médico Dietista de los Establecimientos Lucchetti, S. A. La esmerada higiene que se observa en la fábrica y los procedimientos exclusivos empleados en su producción, hacen de los Fideos Lucchetti un alimento seguro y de alta capacidad nutritiva. Livianos y fáciles de digerir, son también muy indicados para la alimentación infantil. Para la dueña de casa, los Fideos Lucchetti resultan muy económicos y prácticos, por la facilidad y rapidez con que se preparan. Puebe Ud. esta receta y podrá servir a los suyos un plato exquisito y . . . barato.

BUDIN DE CORBATITAS

¼ Kg. de Fideos Corbatitas, 1 taza de puré de espinacas o acelgas, 1 huevo, 1 diente de ajo, ½ cebolla, perejil y orégano, un poco de mantequilla y leche.

Se cuecen los fideos en agua hirviendo con sal. El puré de espinacas se prepara en la siguiente forma: las espinacas se cuecen en agua con un poco de bicarbonato, para conservar su color verde, una vez cocidas se escurren, se pasan por agua fría y luego por el cedazo; se les agrega un pedazo de mantequilla, un poco de leche y se hace hervir un rato; luego se mezcla con los fideos, añadiendo la cebolla picada finita, el ajo, el perejil, el orégano y el huevo, yema y clara batidas aparte. En seguida se vacía en un molde enmantequillado y se cuece por 20 minutos al baño maría. Se sirve, con salsa de tomates u otra salsa.

Guise con Aceite DOS "BANDERAS"
Es un Producto "INDUS"

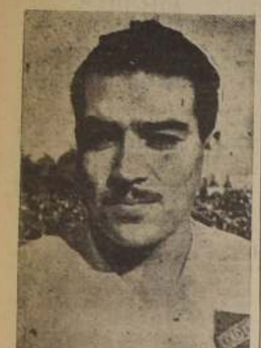

Domínguez lleva ahora 16 goales

La posición actual de los scorer del Campeonato principal de la Asociación Profesional de Fútbol de Santiago, es la que indicamos a continuación:

Con 16 goales: Alfonso Domínguez, del Colo Colo.
Con 12: Machuca Fierro, de la Unión Española.

Con 11: Sáez (U. C.), Orlandelli (M) y Alcántara (AI).
Con 10: Epeloa (U).

Con 9: Reuben (SN) González (B) y Ruiz (M).
Con 8: Schneeberger (GC).

Con 7: Balbuena (U), Tornaroli (M), Sáez (SW), Mancilla (UC), Ciraolo (UC) y Medina (SN).

Con 6: Díaz (AI), Georgi (AI), Morcillo (GC), Vinsac (SM), Armingol (UE) y Larraza SN).

Con 5: Gatica (SW), Castro (SM), T. Rojas (CC), Piñeiro (AI), Peñaloza (CC), Romo (SM), Coll (SN), y Ruiz (GC).

Con 4: González (UE), Salinas (E), Flores (E), Vaninetti (M), Clavero (SW), Cremaschi (UE), E. Flores (UE), Busquets (U), Ramos (U), T. Contreras (M), M. García (SW) y Campaña (UE).

Con 3: F. Riera (UC), Uribe (CC), González (UC), García (U), Vigorito (U) y Vera (SM).

Con 2: Hormazábal (CC), Varela (AI), Ataglich (B), Aranda (CC), H. Rojas (CC), Núñez (E), Alcántara (E), Clavero (E), C. Arancibia (GC), Las Heras (M), Avendaño (M), Fernández (SM), Jaramillo (SN), C. García (SW), Bickell (UC), Sabah (B), Contreras (CC), Ortega (M) y Jaime (GC).

Con 1: Acuña (AI), Rivera (SW), Minella (GC), Velásquez (SN), Sorrel (GC), Scalamandré (AI), Farías (B), Campos (B), Román (B), Zamora (B), Fuentes (B), J. M. Rojas (B), Pizarro (B), Carrasco (CC), Morelli (E), R. Muñoz (E), Lira (GC), Zambrano (GC), Araya (GC), Riveros (SM), Toro (SN), Viviani (SN), Cortés (SW), F. Gatica (SW), Berrueso (SW), N. Flores (UE) y Eyzaguirre (UC).

Autogoales: Piaressi (SN), Cortés (B), Soto (AI), Caballero (B), Astorga (M), Flores (M) y Buccicardi (UC).

El Cómputo Argentino

1944	PARTIDOS				Pts.	Lugar
EQUIPOS	J.	G.	E.	P.		
Boca Juniors	23	15	6	2	36	1.o
River Plate	23	13	7	3	33	2.o
Estudiantes	23	12	6	5	30	3.o
Huracán	23	12	5	6	29	4.o
San Lorenzo	23	9	7	7	25	5.o
Atlanta	23	8	8	7	24	6.o
Independiente	23	7	10	6	24	6.o
Racing	23	9	6	8	24	6.o
R. Central	23	7	7	9	21	9.o
Newell's	23	8	5	10	21	9.o
Vélez Sarsfield	23	7	6	10	20	11.o
Lanús	23	6	6	11	18	12.o
F. C. Oeste	23	5	7	11	17	13.o
Platense	23	6	5	12	17	13.o
Chacarita	23	5	6	12	16	13.o
Bánfield	23	2	9	12	13	16.o

No obstante el score de tres a uno, no fué fácil para Magallanes su victoria sobre S. Wanderers

OCHO MIL PERSONAS PRESENCIARON EL ENCUENTRO EN EL ESTADIO PLAYA ANCHA.— SAEZ Y ORLANDELLI LOS DOS MEJORES

(De nuestro Enviado Especial)

MAGALLANES ha salvado un escollo más hacia la posible conquista del título, por lo menos, en procura del mantenimiento de su condición de puntero, que destaca hasta este momento en la tabla de posiciones del Campeonato Profesional.

Su victoria de ayer, que veíamos venir como consecuencia lógica de una superioridad individual y conjunta, que nadie podía discutirle, constituyó, sin embargo, una tarea ardua, pues Wanderers, alentado por sus parciales, desempeñándose en su propio ambiente y en su cancha —antecedentes que siempre lo han hecho ser un hueso duro de roer para los equipos de Santiago— tuvo un desempeño que nos afianza en la convicción de que este cuadro —destacando una diferencia substancial con Everton— "va para arriba".

Si bien el triunfo de Magallanes fué obra de una superioridad evidente, no podemos dejar de reconocer que la actuación de este conjunto no satisfizo plenamente. Jugó el cuadro aguerrido para ganar, sin importarle mucho brindar un espectáculo que aparte de dejar bien sentada su superioridad y la calidad de su juego, dejase en las ocho mil personas que presenciaron el encuentro (uno de los públicos más numerosos que este año se han visto en el Estadio de Playa Ancha), una favorable impresión en lo que se refiere al espectáculo estimado en sus aspectos estéticos.

Desde la iniciación del encuentro, Magallanes destacó la superior calidad de su fibra futbolística, frente a un contendor que, como ya lo hemos manifestado en otras ocasiones, pone de relieve en cada una de sus presentaciones —y esta vez en forma más notoria que en otras— que llega a la cancha dispuesto a luchar poniendo en la demanda mucho entusiasmo, mucho deseo de defender sus colores con alma, aunque sus intenciones sean llevadas adelante sobre la base de un fútbol técnicamente rudimentario; pero, un tanto compensada esta deficiencia por una capacidad física bien puesta en todos y cada uno de sus hombres.

Magallanes impresionó desde los primeros minutos, como un cuadro más completo, más dueño de la situación, más trabado y contando con la colaboración de hombres que como Orlandelli y Vaninetti en el ataque, Las Heras en la media zaga; Barrera y Pérez en la extrema defensa, sin dominar abiertamente hacían gravitar su desempeño en los rivales, a medida que el tiempo transcurría.

La línea delantera, aguerrida que contó en esta oportunidad con la cooperación de Ortega como eje, y de Mediavilla en el ala derecha, más Contreras en la izquierda, bien apoyada por la media zaga, se adueñó del campo de Wanderers en la primera etapa en forma que los tres tantos obtenidos en el período, fueron la resultante inevitable, si no de un dominio claro, evidente, pertinaz, como pudiera hacer creer esa cifra, destacando por lo menos el buen aprovechamiento de las oportunidades debidamente provocadas por el quinteto, y mejor realizadas por el centro delantero aguerrido que fué el scorer del partido.

Santiago Wanderers nada o muy poco pudo, en la primera etapa, con un contendor que junto a su sólida defensa, a su táctica característica, implantada este año por su actual entrenador, tuvo siempre dominio de la situación, atacando con mucho sentido de la oportunidad y realizando sus delanteros tiros peligrosos, desde todas las distancias. En el segundo período, y como una deducción de las cifras registradas en el marcador en el primero, el cariz general del encuentro varió fundamentalmente, pues se vió que mientras Wanderers se colocaba en una peligrosa ofensiva, Magallanes se entregaba casi de lleno a una labor defensa, destinada a mantener por todos los medios la apreciable ventaja lograda en la etapa inicial.

El conjunto porteño, realizando una presentación que no obstante sus resultados negativos, ha debido dejar satisfechos a su parciales, se mantuvo en este período en constante ataque, que llegó a poner en manifiesto peligro el arco de Pérez, quien en repetidas ocasiones se vió requerido a fondo. La defensa ague rrida, reforzada por la colaboración de los insiders, debió desarrollar en este tiempo una labor pesadísima, y fué sólo a costa de la buena actuación de Pérez que tuvo intervenciones felices, del desempeño sin decadencias de Barrera, y de la buena labor de la media zaga, que el cuadro aguerrido logró salir plenamente airoso de este compromiso, a base de su táctica y de sus posibilidades que en la segunda etapa, fueron —como ya lo hemos manifestado— absolutamente defensivas.

En el conjunto porteño, cabe destacar junto al entusiasmo y al colectivo deseo de responder a la gravedad del compromiso, la labor de Sabino, que en su valla se comportó bastante bien, la de Berrueso y Herrera, en la media zaga; la de Sáez y C. y M. García, en la línea de ataque. En esta oportunidad, pudimos apreciar como la zaga de Santiago Wanderers —en lo que Lecea ha sido casi siempre el puntal— se veía en esta oportunidad, superada por una delantera rápida, incisiva y que realizaba lanzamientos desde cualquier distancia, siempre peligrosos.

El arbitraje del señor Vicente Leiva, nos pareció correcto, no obstante las demostraciones hostiles que el público porteño y los mismos jugadores de Wanderers, pusieran de relieve contra fallos suyos.

MAGALLANES (3). S. WANDERERS (1)

ARBITRO: Vicente Leiva.

MAGALLANES (Albicelestes): Pérez· Barrera y Pino; Flores, Las Heras y Albadiz; Mediavilla, Vaninetti, Ortega-Orlandelli y Contreras.

S. WANDERERS (verdes): Sabino; García y Lecea; Cepeda, Berrueso y Herrera; Gatica, C. García, Sáez, M. García y Rivera.

SCORERS: Ortega (2), Contreras (1) y M. García (1).

PRIMERA RUEDA: Magallanes (2). Wanderers (1).

Se inició el encuentro a las 16.30 horas.

Hubo acciones parejas en los diez primeros minutos. A los 3' Wanderes realizó el primer ataque serio contra la valla de Pérez, ataque que se malogró por indicesión de Rivera.

A los 10' luego de una intervención de Pérez, Contreras se posesiona de la pelota, se corre un corto trecho y entrega a Orladelli. Este cede a ORTEGA, quien hace un lanzamiento de distancia que encuentra las redes.

Sigue presionando Magallanes, a base de muy buenas combinaciones, pero en general, la línea aguerrida se excede en este juego y malogra varias ocasiones que pudo probar a Sabino.

A los 24' Sáez, que en este partido destacó un desempeño excelente como eje del ataque, burla en dos ocasiones a Barrera y entrega a Rivera; éste centra y Gatica cabecea hacia el ángulo contrario de aquel en que está ubicado Pérez. El tanto parece inminente pero surge Albádiz y aleja el peligro.

A los 37' García falla ante combinación de Orlandelli a Contreras y el puntero izquierdo aguerrido centra. ORTEGA toma la pelota y con fuerte tiro, logra el segundo tanto aguerrido, mientras Sabino sólo ha logrado rozar la pelota.

En los últimos minutos del primer período, el juego decae ostensiblemente.

A los 44', CONTRERAS recibe de Mediavilla y marca el tercero y último goal de Magallanes.

SEGUNDO TIEMPO

Se reanudó el encuentro a las 17.35 horas.

A los tres minutos, Barrera incurre en un foul penal. La falta la sirve M. GARCIA y marca el tanto.

En esta etapa ataca abiertamente S. Wanderers. La defensa de Magallanes desarrolla pesada labor, pero sale bien de la difícil prueba.

El espectáculo decae en relación a la primera etapa, y no hay otra cosa de interés que el constante atacar de los porteños que se sitúan en el campo aguerrido. Pérez realiza buenas intervenciones ante tiros de Sáez y M. García.

A los 26 minutos, Sabino salva difícil situación producida por un tiro de Ortega, concediendo un corner.

A los 33', Magallanes se quita de encima el ataque de Wanderers, y su línea delantera organiza un ataque por intermedio de Orlandelli y Contreras. Este centra. Lecea falla en su internvención, y justo cuando Mediavilla a escasa distancia del arco se dispone a marcar un nuevo goal, Sabino se lanza a los pies del puntero aguerrido. El arquero porteño queda accidentado algunos minutos, y luego sigue el partido.

A los 37 minutos, Contreras marca un goal, pero es justamente anulado por el árbitro, en vista de la posición offside del puntero de Magallanes.

El partido termina con el triunfo de Magallanes, por tres tantos a uno. — ROSAURO SALAS, Enviado Especial.

Ante el anuncio de un posible Sudamericano la natación local deberá asumir gran auge

Valores nuevos que esperan consagrarse

SE PUEDE decir que los Campeonatos de Natación de Invierno sirven para que los nadadores se preparen para la temporada de verano. Por eso, generalmente los torneos que se realizan en pileta cubierta, distan mucho de adquirir el brillo de las jornadas que tienen lugar en diciembre, enero y febrero y que culminan con los torneos de Santiago y de Chile.

Sin embargo, este año ha sido una excepción, ya que la mayoría de los certámenes realizados en la Piscina Escolar han asumido bastante éxito, tanto en número de participantes como en el aspecto técnico mismo. Figuras nuevas que se han consagrado y valores que paulatinamente van progresando, y que con seguridad en algunos meses más se situarán en el primer plano, han sido las principales virtudes advertidas en los festivales realizados en el invierno del año en curso.

Seguramente ha influído en el ánimo de los cultores de la natación, el anuncio hecho en forma extraoficial en el sentido de que en 1945 se reanudarán los campeonatos sudamericanos. Se anuncia una justa internacional para principios del año próximo y que tendrá lugar en Buenos Aires. Oficialmente todavía no hay nada; pero, según informes de la prensa de Uruguay y de Brasil, en ambos países ya se están tomando medidas para la preparación de los respectivos equipos que intervendrán en el Sudamericano próximo. Si hacen tales maniobras, quiere decir que hay algo en perspectiva. Cabe destacar que la natación es el único deporte que ha suspendido los torneos continentales mientras dure el actual conflicto bélico.

¿QUIENES SE CONSAGRARAN EN EL VERANO?

Tomando como pauta lo que se ha visto en los festivales realizados últimamente, se podría hacer una lista de aquellos valores que están llamados a consagrarse en la temporada del verano próximo. Y ya hay muchas figuras nuevas que con seguridad desplazarán a elementos que en sus respectivas especialidades se estimaban como imbatibles. Por ejemplo, tenemos a Axel Paulsen, quien, según muchos, se pasará a llevar a Washington Guzmán, en las pruebas de fondo y medio fondo de estilo libre; Clemens Stelnert, ya ha ocupado la plaza que dejó Jorge Berroeta y resulta difícil que, aunque éste vuelva en la mejor de sus formas, logre vencer el entusiasta representante del club de la Avenida Margarita. En espalda, la cosa es más complicada, ya que existen cuatro o cinco elementos de aptitudes prácticamente parejas: Mario González, Yumha, Ramírez y el mismo Jorge Nieto. Hay que mencionar en esta especialidad también a Florindo Lillo, el "crédito de la natación viñamarina.

EUGENIA MUÑOZ:— Reaparece en el torneo del próximo sábado. Será nuevamente un puntal en la "U", su club.

¿Serán batidos los records estancados?

Entre las damas, el grupo es más simple. A simple vista, en el estilo libre se espera que logren notables performances en verano la campeona Krista Koster y Emilia Siegel. En pecho, salvo la aparición de valores imprevistos, todo quedará entregado a Helen Nissen y en espalda, nuevamente surge el nombre de Krista Koster.

Pero, fuera de las nombradas hay varias otras nadadoras que no han competido en invierno, y que sabemos que se mantienen en excelentes condiciones. Basta con citar a Isabel Hillis, Doris Petersen y a la misma Chela Zanghellini, que a lo mejor abandona la categoría de menores y pasa a convertirse en figura sobresaliente en la primera serie. Cabe recordar que Chela Zanghellini fué la atracción máxima de los torneos de 1943-44 y todavía no ha conocido lo que es una derrota.

Otra deportista que se está entrenando con todo entusiasmo y que seguramente todavía la recordarán, es Eugenia Muñoz. Eugenia tuvo una fugaz actuación en 1942, y en tres o cuatro torneos en que intervino, consiguió un buen número de triunfos rubricados con sus respectivos records.

Después, abandonó la práctica de su actividad favorita, por circunstancias diversas. Sin embargo, ahora se está entrenando firme y se apronta a reaparecer en la mejor de sus formas. Está dispuesta a volver a ocupar el sitial de privilegio dentro del deporte de la piscina. Aunque los aficionados la han visto poco, nosotros estamos en condiciones de afirmar que medios no le faltan.

LOS QUE AYER ERAN NOVICIOS...

La evolución que ha experimentado durante tres años la natación culminará en el verano de 1945. Ese es el pensamiento unánime de todos aquellos que han seguido de cerca la trayectoria de este deporte.

Los que ayer eran novicios o novicias, ya están listos. Salvo aspectos sorpresivos, creemos que en breve podrán iniciar su serie de victorias en las competencias de mayor trascendencia. Y sólo entonces o después de ello, pidamos records y grandes marcas.

C.

COCINAS ELECTIRCAS

FABRICACION SUECA

Cocina "HUSVQUARNA", 4 platos, 2 hornos. Regulables, c/indicador piloto	$ 10.450.—
Id. de 3 platos	9.750.—
Cocina nacional "LA EXPOSICION", de 2 platos y horno esmaltado. Blanca, regulable	2.200.—
Cocina nacional igual a la anterior, de lujo	3.200.—
Cocina 3 platos, tipo mueble, c/ horno Splendid	4.950.—
Cocina 3 platos, tipo mueble, c/ horno "Admiral"	4.800.—
Cocinillas de 2 platos sin horno, esmaltadas, desde	980.—

FACILIDADES DE PAGO.

LA EXPOSICION

SAN ANTONIO ESQ. STO. DOMINGO, frente a la CIA. CHILENA DE ELECTRICIDAD LTDA.

EQUIPO B. DEL COLO COLO REGRESO INVICTO DEL SUR

En los días de Fiestas Patrias, el elenco B de Colo Colo, hizo una jira al sur, regresando invicto después de actuar en La Rosa, Peumo y Pichidegua.

El día 17 jugaron en La Rosa, donde enfrentaron al Deportivo Flecha, campeón local, ganando los albos 1x0. Los colocolinos formaron así: Rodríguez; Vásquez y Argandoña (después Rojas); Arireta, Avendaño y Stewart; Carrasco, Labra, Aranda, Hormazábal y Bocca. Hizo el goal de la victoria, Carrasco.

El día 18, los albos actuaron en Peumo frente al Unión Veterana reforzado, terminando el match empatado a un tanto. Y el día 19, Colo Colo B se presentó en Pichidegua, donde jugó con el seleccionado local al que venció 2x0. Los autores de los goales fueron Arrieta y Sorrel.

El vencedor contó con Rodríguez Vásquez y Argandoña; Alez, Avendaño y Stewart; Carrasco, Arrieta, Sorrel, Labra y Bocca.

Destacaron Vásquez, Carrasco Argandoña, Avendaño, Stewart y el arquero Rodríguez.

La directiva de los albos nos encarga hacer públicos los agradecimientos a los dirigentes de La Rosa, señores Humberto Apablaza, Ulises Apablaza y Domingo Apablaza, por las exquisitas atenciones dispensadas a la delegación. Igualmente al señor Javier Díaz distinguido dirigente del Unión Veterana de Peumo.

LA LIBERTAD

"Nada tiene. Ni alpargatas, ni ropas, ni un centavo. Y más que todo: ni madre. Pero Dios le dió unos ojos vivaces una mente despierta y algo más: libertad. El día, la noche, el sol, las estrellas, todo es suyo. Nadie hay más pobre ni más rico.

Tiene siempre apetito mezclado con esperanzas como si se manifestara una discrepancia entre el estómago y esos dos ojos con chispas. Es la extraña amalgama de un editorial y un poema. Pero triunfan siempre los sueños como en el potrero se imponen sus ágiles piernas estiradas de entrenamiento y hambre. También el potrero es suyo y suya es la pelota cuando juega "¡Mía!" grita y entra al área. "¡Tuya!" le dicen cuando se la pasan.

Nada posee y todo le pertenece. El tiempo, la libertad de pensar y de decir. No entra a ninguna hora ni sale a hora fija.

Con sus cabellos rebeldes, una blusa que busca coincidir con los agujeros de la camiseta para que entre más libre el frío; con un pantaloncito deshilachado que sujeta la tira cruzada en banda, los cuatro puntos cardinales le pertenecen. Puede dirigir sus pasos hacia cualquiera de ellos.

Todos lo quieren, todos le hacen un sitio en sus corazones y él deposita en ellos un optimismo y una bondad que es muralla contra la cual se estrella el frío oleaje de la pobreza. En el baldío es eje de los picados. Sin él los partidos carecen de atracción de espectáculo. Y en las horas de espera de la pelota o en las noches de la esquina, también es suya la palabra, el cuento, la gracia.

Nada tiene y lo posee todo. Fué elegido por Dios en el reparto. Le dió lo de más valor".

BOROCOTO.

Festival a beneficio de la Pascua de los Niños Pobres

SE EFECTUARA EL 28 DE OCTUBRE EN EL ESTADIO NACIONAL

La Federación Deportiva Militar está preparando para el próximo 28 de octubre, un festival deportivo a beneficio de la Pascua de los Niños Pobres. Esta reunión, que se llevará a efecto en el Estadio Nacional, comprende el siguiente programa:

16.30 horas.— Honores militares a S. E. el Presidente de la República, Excmo. señor don Juan Antonio Ríos, e izamiento del Pabellón Nacional, a cargo de una compañía del Regimiento de Infantería N.o 1 "Buin".

16.40 horas.— Presentación de Gimnasia Rítmica, por el Regimiento de Defensa Antiaérea.

17.10 horas.— Acrobacias aéreas a cargo de la Fuerza Aérea de Chile.

17.20 horas.— Primer tiempo del match de fútbol entre los equipos de la Escuela Militar y Escuela Naval.

18 horas.— Posta militar, a cargo del Regimiento Blindado N.o 2.

18.15 horas.— Segundo tiempo del match de fútbol.

18.50 horas. — Presentación del "Quadro Verde" de la Escuela de Carabineros de Chile.

AVISOS ECONOMICOS CLASIFICADOS

5.o JUZGADO CIVIL.— CONCEDIOSE a doña Inés García v. de Gil, posesión efectiva de don Vicente Gil García. 27 Sept.

URGENTISIMO: MARQUESAS catres, somier, 150; buffet colonial, 350; aparador; comedor $ 180; sillas 360; roperos; peinadores; emperatriz; veladores 30; colchón; espejo 100; bidet 50; mesón 70; living 700; sofá 120; cortinajes 60; radio; cochecuna 200; máquina 70; cocina gas 200; marquesa niño; escritorio 200; paragüero; trinches 90; guardarropa 90; maleta 80.— Roble 627, Recoleta. 26 Sept.

POR AUTO DE 16 DEL PRESENTE, Segundo Juzgado de Letras Mayor Cuantía, concediose la posesión efectiva de las herencias intestadas de Carmen Martínez vda. de Droguett y Aurora y Ana Rosa Droguett Martínez, a Sara del Carmen, Manuel Antonio, Pedro Pablo Droguett Martínez y Ana Droguett de Duarte. Tramitación conforme Párrafo IV, Capítulo V, Ley 5.427. 25 Sept.

QUINTO JUZGADO CIVIL, ORDENOSE rectificar auto de posesión efectiva de Vicente Mellafe Peralta, en el sentido de que los herederos Elena, Raquel, Olga, Alicia Luz y Carmen Chita es Mellafe Labbé y no Mellafe Barrios. 25 Sept.

QUINTO JUZGADO CIVIL — QUIEBRA Seim Nazir. Decreto 8 del presente, ordenóse citar Junta General Acreedores para el 13 de octubre próximo, 15 horas, deliberar proposiciones convenio presentadas por el fallido.— Secretario. 27 Sept.

POR RESOLUCION DEL PRIMER JUZgado Civil Mayor Cuantía, de trece actual, se ha declarado que don Bole Bruhn Haartje, Galería Alessandri 23, no tiene ya libre administración de sus bienes.— Puelma, secretario. 25 Sept.

QUIEBRA SELIM NAZIR G. 5.o Juzgado Civil en solicitud del fallido solicitando nueva fecha para junta general de acreedores con el fin de deliberar sobre proposiciones de convenio, fijó para el comparendo el 13 de octubre próximo, a las 15 horas. 27 Set.

QUIEBRA ARMANDO PLAZA.—QUINto Juzgado.— Resolución 25 agosto último, ordenó tener presente verificación extraordinaria crédito de Jacinto Viguera por $ 1.801.30, consta letra.— El Secretario. 26 Sept.

5.o Juzgado Civil amplió posesión efectiva herencia intestada de Douglas Noon García, concediéndosela además a Deidamia García viuda de Noon.— Secretario. 26 Sept.

POSESION EFECTIVA.— POR RESOlución de 26 agosto 1944, del 5.o Juzgado Civil de Santiago, concediése a Víctor Manuel Vera Romero, posesión efectiva herencia testada de Ema Urzúa Donoso de Vera.— El Secretario. 26 Sept.

PRIMER JUZGADO CIVIL MAYOR Cuantía, concedió posesión efectiva herencia intestada quedada fallecimiento don Jorge Kassis Aguad, a hijos legítimos Fuad Jorge Kassis Contreras; Ramón Jorge, Faruck Jorge, Hugo Jorge y María Angélica Kassis Facuse, sin perjuicio derechos cónyuge sobreviviente doña Julia Facuse Halabi. Inventario solemne bienes causante practicaré 27 actual, quince horas. Secretaría Juzgado.— El Secretario. 26 Sept.

CAJA DE CREDITO HIPOTECARIO.— 11 octubre, 15 horas, remataráse ante 4.o Juzgado Civil Mayor Cuantía Santiago, propiedad Avenida Blanco Encalada 2820 a 2850, de esta ciudad Mínimum $ 1.200.000. Pagaderos: Reconociendo $ 600.000 deuda Caja: $ 400.000 contado; saldo seis y doce meses. Bases: Secretaría Juzgado. Juicio Caja-Escalante Podestá. Títulos: Archivo Caja Hipotecaria. Boleta 10% mínimum.— Secretario. 27 Sept.

1.o JUZGADO CIVIL CONCEDIO POsesión efectiva Manuel 2.o Figueroa Pardo a Víctor Manuel, Tito Osvaldo y Ester Adriana Figueroa Pizarro, sin perjuicio derechos cónyuge sobreviviente Ana Claus. 25 Sept.

CUARTO JUZGADO CIVIL, CONCEDIÓ posesión efectiva herencia de Elvira Fuenzalida Valledor de de la Cerda a Laura Valledor y Ricardo de la Cerda González. 26 Sept.

MEMORANDUM DE "LA NACION"

TURNO DE BOTICAS

DEL 23 AL 30 DE SEPTIEMBRE

Francia, Castro y Cía., Moneda 931; Pineda; I. Pineda; B. O'Higgins 2439; Casali A. Casali, Catedral 2802; Marambio; E. Salazar; J. J. Pérez 4687; Mendoza, V. Resczinki Carrascal 4220; Santa Rita; B. Arcaya; F. Reich 101; San Sebastián A. Ortega, Mapocho-Matucana; Santa Elena G. García; Nueva de Matte 332; Maipo, Thumala y Cía.; Recoleta 2153; Fuenzalida; E. Fuenzalida Independencia 748; Castillo, R. Castillo Loreto 162; Oehrens; A. Oehrens Independencia 3129; Bulnes L. Espinoza, Borgoño 311; Pob. Bulnes; Valparaíso; I. Chamudis; Exposición 1488; La Sanitaria, A. Torres Bascuñán 698; Esmeralda; Gil y Cía. Mirador-San Dionisio; Lister; E. Ramírez San Diego 2368; El Parque; R. Zamorano Dieciocho 701; América, O. Saavedra; Sierra Bella 1801; La Salvadora E. Santelices, Av. Matta 329; América; Latournerie y Cía., A. Prat 1401; Gelrose L. Rosemblijt; San Joaquín 0195; Ghiglino; M. Arriagada; Providencia 1413; La Capital, H. Fergadiott; Av. Miguel Claro 2165; Central de Macul, H. Santander J. P. Alessandri 3120; De Urgencia L. Garcés, Av. Irarrázaval 2702; La Providencia; R. Saavedra; Roberto del Río 1654; Las Condes, F. García; I. Goyenechea 26; El Golf; Eva, P. Vuskovic; Hamburgo 987; Los Guindos; Andes; P. Villalón; Gran Avenida 9065; Central, L. Inostroza, Gran Avenida 6321.

SEPTIEMBRE

25

LUNES

SANTOS DE HOY

Rufino

SANTOS DE MAÑANA

Cipriano

BOLETIN DEL TIEMPO

BOLETIN DEL TIEMPO

(Redactado a las 20 horas del día 24 de septiembre de 1944).

Ha mejorado el tiempo en casi todo el país y solamente se observa tiempo variable con algunas precipitaciones aisladas en la región Austral.

APRECIACION GENERAL

Predominará el buen tiempo en la mayor parte del territorio con algunas nubosidades o neblinas locales en la región sur.

ZONA NORTE.— Bueno. Nubosidades matinales. Vientos del Oeste y Suroeste.

ZONA CENTRAL. — Bueno. Vientos del Sur y Suroeste.

CORDILLERA CENTRAL. — Bueno.

ZONA SUR. — Bueno. Probables nubosidades o neblinas matinales. Vientos del Sur y Suroeste.

GUAFO A EVANGELISTAS. — Nublados locales. Vientos del Oeste y Suroeste.

PUNTA ARENAS. — Algo nuboso.

INFORMACIONES DE SANTIAGO

TEMPERATURA DEL AIRE (día 24). — Máxima: 25.4° C° a las 15.55 horas.

[illegible] ras.

HUMEDAD RELATIVA DEL AIRE (día 24).— Máxima: 85 o|o. a las 7.45 horas.

Mínima: 24 o|o a las 15.00 horas.

SOL (día 25).— Salida, a las 6.28 horas.

Puesta, a las 18.41 horas.

LUNA (día 25). — Salida a las 11.44 horas.

Puesta a la 1.20 horas.

Fase: 4.o creciente, el 23 de septiembre.

TIEMPO PARA SANTIAGO

Bueno.

OFICINA METEOROLOGICA DE CHILE, Ministerio de Defensa Nacional.

LLAMADOS DE URGENCIA

Asistencia Pública, San Francisco 80 teléfono 68191; Posta N.o 3 de la Asistencia Pública, Manuel esquina de Chiloé, teléfono N.o 85408; Posta N.o 3 de la Asistencia, Chacabuco esquina de Compañía, teléfono N.o 83833; Asistencia Pública Ñuñoa, Villagra esquina de Irarrázaval N.o 1017, teléfono N.o 41548; Asistencia Pública de Providencia, Manuel Montt N.o 803, teléfono 29053; Prefectura de Carabineros, Moneda esquina de Morandé teléfono 60151; Bombas 41171.

CRUZ ROJA DE LAS MUJERES DE CHILE
Independencia 339

Atenciones gratuitas para indigentes:

Policlínica: Curaciones y cirugía menor e inyecciones diariamente de 14 a 16 horas.

Dentística: Niños, lunes y miércoles de 9 a 11 horas.

Adultos: jueves de 9 a 11 horas.

Pediatría (Atención de niños): sábados de 14 a 16 horas.

Luz Ultravioleta, diariamente de 14 a 16 horas.

SEGUNDO JUZGADO CIVIL SANTIAGO, concedió con beneficio inventario y aceptando acogimiento Art. 44, Ley 5.427 posesión, efectiva herencia intestada de Ana María Rojas Valenzuela, a hijos Luis Erasmo y Ramón Agustín Gutiérrez Rojas, sin perjuicio derechos cónyuge sobreviviente.— Secretario. 26 Sept.

BOMBAS

SEGUNDA COMPAÑIA DE BOMBEROS "Esmeralda".— La Compañía está citada a ejercicio para el miércoles 27 del presente, a las 22 horas, en el cuartel. Uniforme de trabajo. — El Ayudante. 27 Sept.

CUERPO DE BOMBEROS DE QUINTA Normal — Primera Compañía.— De orden del señor capitán, cito a la Primera Compañía de Bomberos a ejercicio para el martes 26 del presente, a las 21.30 horas. Uniforme de trabajo. Punto de reunión el cuartel. — El Ayudante. 26 Sept.

QUATRIEME COMPAGNIE DE POMPIERS.— Pompe France.— Exercice de Compagnie, lundi 25, mercredi 27, et vendredi 29, a 22 heures. Tenue de travail. Reunion au quartier.— L'Adjudant. 29 Sept.

DECIMA COMPAÑIA DE BOMBEROS "Bomba España".— De orden del señor director, cito a la Compañía a reunión para el lunes 25, a las 21.45 horas. Tabla, admisión de voluntarios y asuntos varios.— El Secretario. 25 Sept.

QUINTA COMPAÑIA DE BOMBEROS "Bomba Arturo Prat". — Cito a la Compañía a ejercicio para el martes 26 del presente, a las 22.15 horas. Uniforme de trabajo.— El Secretario.

LA NACION

Santiago de Chile, lunes 25 de septiembre de 1944

NO HAY CONFLICTO

Cuando hace poco el Comité Ejecutivo del Radicalismo explicó en un manifiesto las razones que había tenido en vista para colocar al Partido en la oposición, S. E. el Presidente de la República se abstuvo de contestar a ese documento.

Todo el mundo comprendió que lo que el Excmo. señor Ríos había querido era no ahondar en las diferencias surgidas con la Directiva Radical y no hacer servir sus altas influencias para acerbos y enconados ataques contra el Partido en el que ha militado con fervor durante toda su vida política.

Pero a esta actitud de cordialidad, inspirada por el elevado anhelo de defender al Radicalismo por encima de los errores de sus propios jefes, ha respondido la Directiva pretendiendo colocar al Partido en pie forzado de guerra contra el Presidente de la República. Además de las renuncias ordenadas a los intendentes y gobernadores y a los Vicepresidentes Ejecutivos y Consejeros de las instituciones semifiscales, se ha exigido al Comité Parlamentario de la H. Cámara de Diputados solicitar las firmas necesarias para obtener una convocatoria extraordinaria del Congreso.

¿Qué se pretende con todo ésto? O se cumple el acuerdo político de la Convención de Concepción o el Comité Ejecutivo Radical empuja al país a la ruina y a la anarquía. Es el dilema planteado con visión estrecha y con olvido absoluto de las supremas conveniencias generales, en un momento interno y externo excepcionalmente grave.

Felizmente, no es el Partido quien así procede, sino parte de un organismo directivo que ha quedado trunco, que no ha querido formar el Comité Consultivo a que lo obligan los estatutos y que se encuentra en franco divorcio con los Comités Parlamentarios y con el Tribunal Supremo del Partido, aparte de que la mayoría de las asambleas tampoco aprueba sus actuaciones. Por otra parte, se trata de una minoría que ha logrado, asimismo, introducir divisiones en la combinación política de Izquierda, ya que si la Alianza Democrática se encuentra desunida es por culpa de la errada orientación de la Directiva Radical.

Con mucha razón, pues, el Excmo. señor Ríos expresa ahora, en una entrevista de prensa: "no hay ningún conflicto entre el Presidente de la República y el Partido Radical". Y la declaración del Excmo. señor Ríos, franca y precisa como todas las suyas, se encuentra corroborada por los hechos. La orden de renuncia a los Intendentes y Gobernadores no ha sido acatada; tampoco lo ha sido la impartida a los Vicepresidentes Ejecutivos y Consejeros de las instituciones semifiscales; y el Comité Parlamentario de la H. Cámara de Diputados ha representado al Comité Ejecutivo, dentro del derecho que le otorga el Estatuto, la inconveniencia de la medida referente a una convocatoria extraordinaria de la legislatura. Puede abrigarse la seguridad, además, de que si se hubiera dado constitución al Consejo Consultivo, formado por los Presidentes de los Comités Provinciales, este organismo habría rechazado, por notoria mayoría, las actuaciones del Comité truncado del Radicalismo.

En tales condiciones, dentro del respeto y dignidad que corresponden a los dirigentes de las colectividades políticas, ha llegado con exceso la hora de que los miembros recalcitrantes del Comité Ejecutivo Radical, antes de seguir en la pertinacia de lanzar al Partido por sendas contrarias a sus propios intereses, comprueben, de manera inobjetable, si cuentan o no con la voluntad de la mayoría de sus correligionarios. Para ello, la convocatoria a una Convención Extraordinaria sería el camino más indicado y lógico.

De otro modo, la fuerza política y electoral más importantes del país aparecerá empujada al descrédito y a la anarquía, lo que es profundamente deplorable para el buen juego del régimen democrático que a todos interesa mantener y prestigiar.

Caminos de la provincia de Osorno

Con justicia se ha llamado la atención de las autoridades correspondientes en la materia acerca de las deficientes condiciones en que se encuentra la red caminera de la provincia de Osorno. Es ésta una zona agrícola, industrial y comercial de vasta importancia en el desenvolvimiento de la economía nacional, por la naturaleza de los productos que en ella se elaboran y que encuentran su principal mercado en la zona norte del país. La capital de la provincia de Osorno es el centro distribuidor de cuanto la región produce, y es a la vez la que recibe, en retorno, los elementos que necesita para mantener en pie el desarrollo de sus industrias tan florecientes hoy.

Según informaciones de la prensa de la ciudad de Osorno repetidas constantemente, desde hace algún tiempo los caminos de la provincia no han merecido atención alguna y éstos se encuentran en un estado desastroso. Especialmente los caminos han sufrido considerables deterioros con las lluvias del último invierno, en los cuales se han abierto profundos baches, siendo también arrastradas por las lluvias la grava y el ripio, que hacen la pavimentación de éstos.

Para esta provincia la situación que se presenta para el futuro es sin duda bien difícil. Una obra que debió iniciarse con mucha anticipación, en forma de reparaciones mediocres en los períodos que median entre el otoño y la primavera, de llevarse a cabo ahora quedará siempre incompleta y retrasará el acarreo de los fertilizantes para los campos; la producción triguera encontrará obstáculos para su circulación desde los centros productores a aquellos en que se reparte, y las industrias manufactureras se encontrarán en la misma situación. Basta con insinuar estos hechos para comprender la gravedad que puede presentarse a la provincia de Osorno si acaso no se arbitran medios urgentes para reparar las deficiencias de los caminos de esa rica y productiva zona.

Se ha hablado en otras ocasiones del pésimo estado en que se hallan el camino de Osorno a Puerto Octay y el llamado internacional de la vía Pérez Rosales que une a Chile con Argentina. A causa de tal situación ha debido restringirse al mínimum la locomoción, de cualquier orden que ésta sea, a esos dos puntos. Las dos localidades nombradas han constituído siempre, como se sabe, centros de atracción turística, especialmente Argentina. El número de estos turistas ha disminuído considerablemente desde hace tres años a esta parte, y para justificar este hecho se ha dicho que ello se debe a la carencia de bencina. Puede ser éste un factor, pero no es el principal, porque el que ha determinado tal estado de cosas, no es otro que el mal estado de los caminos.

Peligra por esta misma causa la recolección de las cosechas, ya que puede ocurrir que esas faenas sean suspendidas por las lluvias; que las comunas cercanas y las más distantes materialmente queden aisladas de dos centros de abastecimientos de leña, carbón y otros elementos principales de vida; y que toda la producción de los lugares adyacentes a la ciudad de Osorno se pierda con grave daño para sus dueños y también para el país entero, que necesita movilizar rápidamente los efectos de su alimentación.

Es necesario que a la brevedad posible las autoridades a quienes compete este asunto lo resuelvan antes de que sea tarde.

¿Autocracia? ¿Partido político?

"Por consiguiente, era deber ineludible de ustedes cumplir derechamente la orden del Consejo, AUN EN EL CASO DE QUE ELLA CONTRARIARA ALGUNA DISPOSICION REGLAMENTARIA". — (Carta del C. E. N. al Comité de los Diputados radicales).

En muchas oportunidades, nos ha sido grato ver que colaboradores de "La Nación" citan enseñanzas del libro de Barthou: Le Politique.

Este distinguidísimo autor fija precisamente en ese libro las diferencias fundamentales que existen entre el político y el "politicastro", señalando a este último como incapaz de alzarse sobre su mediocridad para servir el interés colectivo, y empleando, en cambio, su audacia para servir sus personales pasiones.

Un episodio de ayer nos sugiere las anteriores reflexiones.

Desde hace más de cincuenta años, un partido político, de clase media —si es admisible la expresión— ha ejercido influencia innegable en la marcha de Chile, en la normalización y perfeccionamiento de la Democracia.

Libertad y Justicia ha sido su lema, y sirviéndolo con talento conquistó, poco a poco, las simpatías del país.

Hasta 1896 su acción no tuvo en el Parlamento verdadera preponderancia. Pero como a contar desde esa fecha la Alianza Liberal fué verdadera organización política y parlamentaria y como en ella actuaba distinguidamente, el Radicalismo pudo destacarse y hacerse oír y triunfar en muchas lides.

Su régimen de Asambleas creó y vigorizó y aún disciplinó el espíritu que es esencial en tal Partido: la libertad de discusión, la crítica abierta para los problemas propios y ajenos.

Quien tiene inclinada la cerviz no puede ser buen radical.

Tampoco puede serlo quien quiere inclinar la cerviz de los demás, como un autócrata cualquiera.

Esto, que en sus líneas más generales es el A. B. C. de las colectividades democráticas, lo es —de modo especialísimo— en el Partido al cual nos referimos, y por ello también se recuerda siempre la altivez con que Matta, MacIver, Castellón, Letelier, etc., repudiaban la sola idea de que se les llamara "Jefes".

En un Partido tradicionalista—el Conservador, por ejemplo—la situación es diversa; hay allí más "obediencia" que verdadera disciplina, si por ésta se entiende lisa y llanamente, inclinarse ante la decisión de una legítima mayoría.

"El mando (ha dicho Ortega y G.) es el ejercicio normal de la autoridad. Y la obediencia, agrega, es estimar al que manda y seguirlo, solidarizándose con él, situándose con fervor bajo el ondeo de su bandera. Entonces, mandar no es gesto de arrebatar el poder, sino tranquilo ejercicio de él, y obedecer no es aguantar, porque **aguantar es envilecerse**, etc.".

Se comprende así la sorpresa con que en todos los círculos políticos ha sido acogida anteayer una cierta frase dogmática con que cuatro dirigentes radicales quieren justificar su propia dictatorial actuación, frase que sirve de epígrafe a estas líneas.

Los parlamentarios del referido Partido tienen una doble investidura: la que primeramente otorgan las Asambleas en la lucha interna de precandidaturas y, de seguida, la consagración del electorado.

Les afectan deberes y derechos de orden constitucional

Concurren a la existencia de un Poder Público.

No han abdicado jamás de su condición de ciudadanos.

No son ilotas.

Pero los señores Cuevas, Rosende, Ortega y Muñoz — a juzgar por la opinión que comentamos — parecen creer que su autoridad es algo así como la que el Papa tiene sobre sus fieles...

Por todo esto pueden ahora los políticos, la opinión pública toda, los diarios, etc. explicarse esta obstinación en que la mayoría del C. E. N. se encuentra desde el día mismo en que inició sus funciones.

¡La infalibilidad!

Pero ¿fué infalible también la mayoría del C. E. N. cuando, por boca de su presidente dijo: "Nuestro deber es ofrecer a S. E. soluciones y no crearle problemas. No queremos colaborar con él con simples palabras, sino con hechos positivos"?

En todo caso, útil sería saber cuál de las infalibilidades tiene preferencia: ¿la de ayer? ¿la de hoy?. .

HISTORIADOR

UNA RESISTENCIA INUTIL

A los que atentamente siguen el actual curso de las acciones militares en las fronteras de Alemania no dejará de llamarles la atención el que la lucha adquiera caracteres de mayor envergadura por parte de los nazis, que cuando actuaron en Francia y en Bélgica.

Es natural que la defensa del propio territorio haga mayor el estímulo para el combate; pero este hecho no puede ser de larga duración, y no tiene sino que un valor psicológico inicial. A medida que las fuerzas anglo-norteamericanas presionen, la posición de los nazis se va a dificultar enormemente y la resistencia que presenten al invasor aliado será inútil.

Esto tiene una razón, técnica y fundamental.

En sus comentarios el Gobierno de Berlín ha hecho creer que la resistencia alemana, en la frontera, obedece a la necesidad de ganar tiempo para dárselo a la futura maduración de los planes del Führer. En buenas cuentas los nazis seguirían resistiendo a fin de que las promesas de Hitler se den tiempo para llegar a convertirse en una realidad.

Pero en esto, como en todas las promesas del Führer, no hay sino una pura ilusión, ya que lo que no pudo cumplir cuando el Reich se hallaba en la cumbre de su poderío militar y moral menos podrá cumplirlo ahora que las indefensas democracias de 1940 y 1941 son el arsenal del mundo, y cuando se han agotado reservas y medios materiales para Alemania.

En cambio, como lo ha explicado muy bien el comentarista militar Capitán Liddel Hart, en "Daily Mail":

"Hay un factor básico que inclina la balanza contra las posibilidades del enemigo (alemán) de defender sus propias fronteras; es la relación entre espacio y tiempo".

Dicho en lenguaje claro, y aplicado a las actuales circunstancias, los nazis tienen que cubrir cerca de 400 millas de frente para mantener su actual línea en el oeste, siendo ésta la línea más corta posible para ellos. Si se retiran a la Línea Siegfried tienen que extender su frente anulando la ventaja clásica de la posición más fortificada. Si retroceden al Rhin tendrían que cubrir un frente casi tan extenso como el de la Siegfried.

Y si pierden el Rhin el frente se hará más largo y tendrán que dispersar más aún sus decrecientes recursos en hombres y armas.

G.

Variaciones sin tema

EL CORAZON DE CHOPIN

LOS diarios dieron la noticia. Nadie la comentó. Era lógico. En efecto ¿qué importancia puede tener el corazón de un músico que murió hace cerca de un siglo, en momentos como el actual, llenos de sacudidas de fin de mundo? ¿Acaso no es natural que una bomba anónima, cuya procedencia jamás podrá ser establecida, haya hecho estallar en el aire la pobre víscera dolorida de quien llegó a tener tanto horror al ruido y tanta necesidad de armonía, que al final de sus días ya no podía soportar con placer, sino la música de Wolfgang Amadeus Mozart?

Vivimos tan apocalípticamente que el hecho carece de importancia para nuestra mente perturbada y para nuestros nervios casi más agotados que los del autor de los "nocturnos". No es por nada que somos contemporáneos de los bombardeos aéreos, de los tanques, y de la "V-1". Ni es tampoco por nada que cuando hacemos el recuento de los hombres que habitan el planeta, descubrimos que durante los últimos cinco años hemos eliminado sabiamente de la vida unos 50 millones de seres hechos, como nosotros, a imagen y semejanza de Dios.

Pobre Chopin... Me imagino que en el pedazo de cielo reclamado por su sensibilidad, en el silencio estrellado que ha debido serle concedido como compensación a sus largas melancolías, no se habrá tenido conocimiento de lo que en un rincón de Polonia acababan de hacer los hombres. A lo más, al despertarse de un sueño algo agitado, el amante de George Sand habrá notado una extraña sensación en el lado izquierdo del pecho, en el sitio exacto en que nacían sus angustias cuando estaba entre los hombres y creía en el amor.

Entretanto, mi vecina, que no cree en las noticias del cable, se instala, como todas las noches, ante el piano y echa a volar en el aire nuevo de la Primavera el juego de teclas negras del "preludio" desconsolado e inmortal.

CUATRO MENORES

TENIAN necesidad de dinero para jugar y para beber. Con el objeto de conseguirlo asesinaron a un hombre honrado, que había trabajado toda su vida con afán de superación, y que podía mirar con orgullo la senda recorrida y la obra realizada.

El muerto fué a la tumba. Sus deudos quedan sumidos en la sorpresa y en la angustia. Los criminales serán juzgados. Y nadie se ocupará más del asunto.

Sin embargo, hay en este hecho de policía algo que no debiera ser, puesto de lado con la misma facilidad con que se deja la hoja periodística que lo dió a conocer. No se trata de un asesinato como los que se cometen todos los días y a los cuales, en fuerza de la costumbre, no prestamos mayor atención. Se trata de un síntoma grave que está señalando la existencia de un mal al que debemos poner pronto remedio.

Se pueden dar todas las explicaciones que se desee sobre el particular. Se puede atribuir el origen del mal a múltiples factores. Se pueden invocar teorías y doctrinas para paliar su carácter. Pero no se puede dejar la impresión de que eso es todo lo que sé es capaz de hacer.

DR. ALEJANDRO REYES

FIGURABA en el grupo de muchachos que en 1920 dió a la Federación de Estudiantes la consistencia y la irradiación del más fuerte poder moral que ha existido en el país. Dinámico, responsable, romántico, tomó parte en todas las empresas y en todos los riesgos. Puso su palabra serena en el debate, agregó su pensamiento a las exposiciones de doctrina, y estuvo con la multitud frente a las balas en los momentos en que ello fué necesario para dar a Chile un rumbo y un porvenir.

No abandonó nunca los estudios ni salió sin necesidad del laboratorio. Por eso, terminada la epopeya juvenil, ingresó con naturalidad en la batalla contra las enfermedades y contra la muerte y dedicó la mayor parte de su esfuerzo a llevar la vida a los desheredados de la fortuna y actuar en el campo de la previsión social.

Pero la investigación científica lo fascinaba. Aún cuando su espíritu de poeta lo invitaba a veces a lanzarse a la cazasa de imágenes imprevistas y de rimas musicales, sabía volver de sus excursiones líricas, libérrimas y fastuosas, a la austeridad escueta y a la precisión meticulosa de su actividad fundamental.

La fantasía le había abierto un poco más el horizonte y le facilitaba el avance en lo desconocido. El cultivo de la poesía había ensanchado su capacidad expresiva y le permitía dar mayor amplitud, más fina elegancia y, al mismo tiempo, más flexible rigor a sus expediciones de orden farmacológico, patológico o clínico.

Por eso cuando después de publicar un libro de poemas, entregó a las prensas su completo y admirable estudio sobre "el litre, enfermedad anafiláctica", surgido de la exploración y el conocimiento de una de las zonas más típicamente chilenas del vasto campo de la patología, a nadie causó sorpresa su estilo depurado y rico, en el que todos los aspectos de la materia tratada hallaban su adecuada y justa manera expresiva.

Libro dedicado — como dice el editor — a los médicos, en especial a los dermatólogos, biólogos, botánicos y toxicólogos, se lee con placer y facilidad por toda persona a quien interese el problema de la génesis, característica, diagnóstico y reconocimiento de esta especie de enfermedades y los múltiples aspectos de la biología que desembocan en ella. No es un tratado de divulgación. Pero tiene capítulos que se pasan con el interés sostenido y cautivante que podría poseer una excursión por las sendas imperfectas del misterio.

La revista **Atenea** le acaba de conceder su premio anual de literatura científica. Creo que difícilmente podría haber encontrado hoy día entre nosotros quien lo mereciera con más amplio y claro derecho. No sólo por cuanto la obra laureada representa un esfuerzo de investigación largo, sostenido y fructuoso; no sólo porque los resultados obtenidos han sido expuestos con un método excepcional y en un estilo que revela a un escritor de gran clase, sino — y especialmente —porque el Dr. Alejandro Reyes es un ejemplo de modestia, de sencillez, de valor auténtico y de alta calidad moral, que es preciso señalar a la atención de quienes son sus compatriotas e ignoran su personalidad.

F. G. O.

EXPOSICION DE FOTOGRAFIA SE INAUGURA HOY

PERMANECERA ABIERTA HASTA OCTUBRE

En los salones del Instituto Chileno - Norteamericano de Cultura, se inaugurará hoy a las 18.30 horas el Segundo Salón de Fotografía Artística y Documental que presenta el Círculo Fotográfico de Chile.

La Exposición es de 10 a 12, y de 14.30 a 21 horas, hasta el 14 de octubre próximo.

La entrada es libre.

DE JOAQUIN EDWARDS BELLO

DON ERNESTO BIANCHI TUPPER Y EL GENERAL KORNER

Mi viejo amigo, si es que todavía puedo llamarlo así, ya que en su Crónica de 15 del presente, olvida mi nombre y me llama Manuel.

Una ausencia de Santiago ha retardado los datos que puedo proporcionar sobre las causas que a mi juicio indujeron a don Emilio Korner para que en 1890, tomara el partido de la revolución y no el de Balmaceda.

Como Ud. lo dice en su respuesta a don Ricardo Valdivieso Barros, el señor Korner, fué contratado como instructor del Ejército chileno en 1885 durante el Gobierno de don Domingo Santa María.

En ese año era Korner capitán del Ejército alemán, y vino a Chile como sargento mayor instructor asimilado, y al poco tiempo tomó tanto cariño a Chile que se nacionalizó chileno, y formó aquí su hogar, lo que todos olvidan y pasó a ser un oficial de nuestro Ejército, y como tal ascendió hasta general de división, y era coronel cuando se produjo la revolución del 1891.

Es inaceptable decir, como lo hace el señor Valdivieso Barros, que el señor Korner fué un mercenario, calificativo que sólo puede aplicarse al que vende sus servicios militares por dinero, y no a un distinguido jefe que siguió la bandera de sus ideales.

El público se olvida de que la gran mayoría de los partidos políticos se unió en contra de Balmaceda, porque éste quiso imponer su sucesor (1.o, don Enrique Salvador Sanfuentes, y cuando éste renunció a don Claudio Vicuña), sin importarle la voluntad popular, y porque quiso prescindir de la opinión del Congreso, que en una República democrática como Chile, representa al Poder Legislativo, y por consiguiente al electorado.

En 1890 se unieron por primera vez en Chile, los partidos extremos radical, entonces el más avanzado, liberales doctrinarios que tenían una brillantísima representación en el Congreso, nacionales o montinos, conservadores y demócratas, que representaban entonces el elemento popular, es decir, lo que hoy son los partidos socialista y comunista. Sólo quedaron con Balmaceda una parte de los liberales, un pequeño grupo conservador dirigido por don José Tocornal, y ya producida la revolución un grupo demócrata que manejaba don Malaquías Concha y que se separó de la Directiva de su partido.

Balmaceda desde junio de 1890 no tuvo sino ocho senadores en 39 y una cuarta parte de la Cámara de Diputados.

La prensa casi entera del país estuvo en contra de Balmaceda, quien sólo tenía en Santiago un diario, la primera **Nación**, que dirigían un señor Figueroa y Aurelio González. La influencia de la prensa y los discursos de un brillante Congreso, que atacaba diariamente los actos del Gobierno de Balmaceda, tuvieron que influir en el ánimo de muchos de los Jefes de la Marina y Ejército para inclinarlos a favor del Congreso y en contra del Presidente.

Creo que, además de lo expuesto, han podido influir en el señor Korner su concuñado don Francisco Puelma Tupper y los hermanos de éste, don Guillermo y don Alfredo Puelma Tupper, entusiastas partidarios de la oposición. El que ésto escribe casi no conocía en 1890 al señor Korner; no pudo, en consecuencia, influír en él y sólo se honró con su amistad algunos años después.

Un acto de Balmaceda o más bien de su Ministro de la Guerra el General Velásquez, influyó poderosamente en muchos Jefes del Ejército para alejarlos del Gobierno:

El 26 de mayo de 1890 se cumplían diez años de la brillante victoria de Tacna; se anunció en todos los diarios que el Presidente daba ese día un banquete en la Moneda a todos los Jefes que habían tomado parte en la batalla; pero se excluyó de la invitación a los dos Gorostiaga, General y Coronel, al Coronel don Estanislao del Canto, al Coronel don Ricardo Castro, a un Coronel de apellido Valenzuela, al Teniente Coronel don Enrique del Canto y a algunos otros; y esta exclusión hirió no sólo a los excluídos, sino a un gran número de jefes jóvenes y oficiales que habían servido a las órdenes de aquéllos, y para manifestar esa desaprobación, organizaron un nuevo banquete para el mismo día 26 de mayo, al que asistió casi un centenar de jefes y oficiales.

En esa manifestación, por primera vez en Chile, se dijo que si las Fuerzas Armadas no pueden deliberar ni desobedecer las órdenes del Gobierno, si éste se divide en sus Poderes Constitutivos, el Ejército puede deliberar para resolver si obedece al Poder Legislativo que dicta las Leyes o sólo al Ejecutivo que las aplica.

Después de ese banquete el Gobierno de Balmaceda hizo apresar al Coronel don Estanislao del Canto, a quien envió relegado a Tacna, a los Mayores don Roberto Silva Renard y don José Ignacio López, brillantes oficiales que después fueron generales, y a otros. Esos atropellos y la separación de algunos otros Jefes, como los Comandantes Alamos y Lazo, por causas nimias, fueron produciendo malestar en el Ejército, lo que indudablemente influyó en el coronel Korner, que era muy amigo del coronel del Canto.

Creo que también pesó en su resolución de apoyar el movimiento revolucionario, la influencia que sobre él podían tener los hijos de don Domingo Santa María y, principalmente, doña Emilia Santa María de Sánchez, que tuvo una activísima actuación en la revolución.

En aquella época muchas personas ajenas a la política se separaron de Balmaceda, y basta recordar que uno de sus hermanos, Senador de la República, votó la censura contra el Gabinete de don Enrique Salvador Sanfuentes, y que el cuñado del Presidente Balmaceda, don Domingo de Toro Herrera, renunció poco antes de la revolución a su alto cargo de Consejero de Estado "porque no puedo aceptar la política equivocada que sigue el Gobierno". Además, la Armada y la mitad del Ejército se unieron al Congreso para hacer la revolución.

Perdone la lata, mi estimado amigo, y disponga como siempre de

Ernesto Bianchi Tupper.

RESPUESTA:

Muy estimado amigo.

Solamente por el hecho de barajar nombres tan diversos en esta sección olvidé el suyo de pila, aún cuando recuerdo a cada instante la parte que tuvo como padrino en la aurora de este diario.

El asunto de Korner, promovido en una pregunta de cuatro líneas, ha traído recuerdos inéditos de 1890-1891.

Puedo asegurarle que he descubierto sabrosos detalles. Conviene de vez en cuando apelar al público puro para que abra sencillamente los cofres familiares del pasado. Ya ve usted: yo no tenía la menor idea de los parentescos de Korner ni de la parte que desempeñó, entre otras damas, la señora Emilia Santa María de Sánchez.

Conviene hacer la mayor luz en torno a la revolución del 91, entre otras cosas para evitar el crecimiento del mito que en los últimos tiempos tiende a enlodar francamente a los opositores al Gobierno.

Hablé con un amigo llamado Aguirre, hace poco. Me dijo que el entonces coronel Korner, en 1890, no estaba casado todavía con la que fué su mujer, pero sostenía relaciones, las que aquí llamamos pololeo. La señorita Yunge, cuñada del general del Canto, era vehemente en extremo, hasta el punto de que en cierta ocasión amenazó con revolver a un hermano del general, por no estar muy segura de sus sentimientos políticos.

La señorita Yunge odiaba a Balmaceda. Según el señor Aguirre el militar alemán se habría sometido a los designios de la Junta revolucionaria, en parte a causa del amor que despertó en él la señorita Yunge.

Quedo agradecido al inapreciable aporte del eminente ciudadano y bondadoso amigo.

EL MEJOR PRESIDENTE DE CHILE

Don Joaquín:

En síntesis de los Presidentes de Chile, con motivo de la celebración de las Fiestas Patrias, locutores de radio afirmaron que "Balmaceda fué el principal de los mandatarios chilenos".

Es una exageración. Conviene puntualizar. Las exageraciones desorientan.

Balmaceda ha sido, eso sí, el más brillante de los Presidentes de nuestro país. Interesante como pocos personajes. Un gran romántico de la política, por figura y por genio.

Pero prestaron servicios a la nación en escalas superiores Bulnes y el primer Montt. Ahí está la Historia para demostrarlo.

El General peleó primero en los campos de batalla con denuedo insuperable y dió poderoso impulso, después, al progreso nacional. No era orador. En cambio, todo un hombre de acción.

Don Manuel Montt, forjado en horma espartana, como su digno Ministro Varas, dejaron cimientos sólidos para el porvenir de la chilenidad, verdadera. Nada borrará la obra de estos dos estadistas.

Don Ricardo Salas Edwards definió a Balmaceda en un libro que va a quedar. Quién lo lea estará en aptitud de comprender a fondo la interesante y algo compleja personalidad del malogrado mandatario del 91.

Jeep.

RESPUESTA:

Después de leer la carta de don Ernesto Bianchi se entiende por qué la mayor parte de la opinión pública se alzó contra Balmaceda.

Esos locutores de radio repiten como loros ciertas frases hechas de los demagogos actuales. No hay tal amor a Balmaceda, sino odio a una clase social que está viva, y a la que atacan cobardemente, valiéndose de un cadáver.

Balmaceda emociona a causa de su soberbia, su arrogancia y su audacia. Se jugó el todo por el todo. Su muerte le engrandece aún más y le da contornos de héroe shakespeariano. Sin embargo, en su tiempo conspiraron contra él con pasión y con odio esas mismas fuerzas sociales amantes de su libertad que ahora combaten contra Franco, en España; contra Hitler, en Alemania, y contra el Fascio, en Italia.

VENTA DE ARMAMENTOS DESPUES DE LA GUERRA

Señor Edwards:

He oído decir que algunos traficantes en armamentos de países extranjeros comienzan a hacer trabajos en diversas esferas, con el fin de vender parte de este material una vez que haya terminado la guerra.

Desearía que Ud. me indicara su ilustrada opinión al respecto.

Marta Díaz.
Carnet N.o 1213362.

RESPUESTA:

Catastrófico sería para estas naciones, tan necesitadas de maquinaria industrial, que los traficantes de su referencia hubieran comenzado a trabajar ahora, como lo hicieron una vez terminada la guerra europea N.o 1.

Esos traficantes operan, como los vendedores de productos químicos extranjeros, después de estudiar la psicología criolla.

¿Ha visto los avisos de unas pildoras debajo de la imagen de Nuestra Señora del Carmen? Esos avisos provienen de estudios superficiales del espíritu católico chileno en lo referente a su Patrona del Ejército. Los que reparten esa imagen policromada creen tanto en las virtudes de Nuestra Santísima Patrona como yo en los inventos de Balgorri.

La propaganda para vender armamentos no tomará pie en el culto popular por Nuestra Señora del Carmen, sino en el alarmismo patriotero. Fomentará las rivalidades entre Bolivia y Chile, entre Perú y Chile, etcétera.

Los eternos gestores y los patrioteros nacionales morderán los anzuelos de la propaganda y dirán por turno:

—Bolivia ha comprado 300 tanques.

—Argentina construyó un campo de aviación en Magallanes.

—Perú tiene bombas voladoras.

Entonces comenzarán las alarmas y las insinuaciones de los militares para comprar los saldos de armamentos, casi siempre imperfectos, demodados o inservibles. De esta manera las industrias bélicas de las naciones que ahora se baten a muerte encontrarán alguna salida a los stocks astronómicos de ferralla que llenarán sus bodegones, sus hangares y sus galpones guanteros.

La noticia de que Perú se encuentra en posesión de bombas voladoras sembrará el terror en el Barrio Cívico. Chile buscará los antídotos necesarios. Los traficantes en armamentos fiambres se sobarán las manos con satisfacción.

Por eso, — mi estimada lectora; — pongámonos en guardia. Después de la guerra es preciso comprar solamente maquinaria y dinamita... para romper la muralla que nos aísla de Argentina y de Bolivia; para romper cordilleras como quien destroza vidrios en una habitación estrecha. Necesitamos alearnos. Con explosivos modernos podríamos horadar la cordillera en 20 partes para que toda la hediondez nacional, la miseria, el hambre y sus frutos, la envidia y el odio se disipen.

No hay que comprar más armamentos. No hay que caer en las trampas de la propaganda de la plutocracia armamentista. No hay que repetir los errores de 1919 hasta 1925.

Leamos lo que dice el escritor Carlton Beals en su obra "La Próxima Lucha por Latinoamérica", página 143, edición Zig-Zag: "Los vendedores de armamentos británicos estimularon la controversia de Tacna-Arica, poco después de la Guerra Mundial, para vender a Chile el acorazado Latorre, cuatro destructores y seis submarinos. Inglaterra suplió en gran parte los armamentos bolivianos para la guerra del Chaco y también los de Paraguay, mediante la Argentina".

Aprovechemos la lección.

J. E. B.

CICLO DE CHARLAS SE INICIA MAÑANA EN LA U. DE CHILE

DISERTARA LA SEÑORA MARIA MARCHANT

La primera conferencia del ciclo sobre "Función social de la mujer universitaria" que han organizado el Departamento de Extensión Universitaria y la Asociación de Estudiantes Universitarias, se realizará mañana martes a las 15.30 horas en la Sala de Conferencias de la Universidad de Chile. Estará a cargo de la conferencia la señora María Marchant, quien disertará sobre "Concepto de Democracia".

La entrada es libre.

DELEGACION MILITAR MEXICANA PARTE HOY A LA ZONA AUSTRAL

Esta tarde, a las 17 horas, la Delegación Militar Mexicana que preside el general don Miguel Henríquez, partirá al sur con el objeto de visitar las diversas ciudades de la zona austral.

Acompañarán a los distinguidos huéspedes el Embajador de México Excmo. señor Luis I. Rodríguez y militares chilenos.

Extraoficialmente se nos ha informado que los militares mexicanos emprenderán viaje de regreso a su patria el seis de octubre próximo.

Hablemos de Basketball

(POR BENEDICTO FLORES.—II PARTE)

EL JUEGO

(Los equipos-denominaciones de los jugadores. Los árbitros.- Generalidades.— Descripción de una partida de basketball.)

Para jugar el basketball se necesitan dos equipos de cinco miembros cada uno, los cuales en leal ánimo y caballeresca competencia, deben hacer uso de sus condiciones físicas e intelectuales no sa que por medio de pases, combinaciones, dribles, pivot, y demás medios que el reglamento permite llegar a convertir en "goal", todos estos movimientos, burlando al colocar la pelota en el cesto, o sea adversario.

Los jugadores, al entrar en la cancha se colocarán en la forma que se indica:

A los lados los zagueros, que son dos por equipo; en la terminación de la zona de tiros libres los aleros, dos por equipo, en los exteriores de la línea divisoria, sin salirse de los límites de la cancha y los centros uno por equipo, dentro del círculo central.

El capitán, que puede ser cualquiera del equipo. Es indispensable para que lo represente a su tiempo en cualquiera de las situaciones reglamentarias que se explicarán después.

Los árbitros o jueces reglamentariamente dos, se colocarán uno al partir junto al círculo central y el otro fuera de la cancha en la intersección de la línea divisoria de zona con la de la cancha.

En la mesa estarán los jueces-control, personas que no deben dirigirse dando informaciones a nadie que no sean los jueces, los capitanes o entrenadores, pero siempre que tengan autorización de uno de los jueces.

Vamos a suponer ya a los equipos en la cancha, un partido de basketball entre los rojos y los azules.

Una vez inscritos en la mesa de control, por los respectivos capitanes, los nombres y números de jugadores que van a entrar, y colocados éstos en sus respectivos puestos, después de comunicados también los árbitros, el juez que está en el círculo central, al oír el pitazo del cronometrista, luego el del árbitro lanzará la pelota hacia arriba y tocará el pito cuando ésta esté en su altura máxima, dándose así por iniciado el juego.

En este instante los dos centros tratarán, saltando, de palmotear el balón con el objeto de dirigirlo hacia atrás a uno de los zagueros de su equipo, a fin de que avanzando los aleros, estén en situación de recibir ya en el campo contrario el balón, antes de los diez segundos que ordena el reglamento que esto suceda. Debemos advertir que el centro no debe tomar la pelota, sino dirigirla palmoteándola, con un máximo de dos palmadas. El tomarla constituye una violación penada por las reglas del juego.

El centro palmotea el balón hacia atrás y la recibe el zaguero mientras tanto el centro y los aleros se corren hacia el campo contrario para estar en situación de recibir los pases del zaguero y amagar su propio cesto.

Aprovechando los diez segundos de que se dispone, el zaguero para pasar la línea de zona, se corredribleando hasta la zona contraria, en donde el alero azul le tapa el camino abriendo sus brazos y piernas. Al detenerse el zaguero debe entregar pelota, ya que reglamentariamente no puede seguir driblando una vez detenido.

Naturalmente procurará que el balón vaya a manos de alguno de sus compañeros. Por lo tanto, en esta previsión, estos ya están, como se dijo, en esta zona a su espera. Este hace un pase de pecho al zaguero rojo que al verse interceptado por el alero azul hace por el alero azul, hace un pase de pique ó bote al centro rojo, quien entra a la zona de tiros libres, en donde es tapado por el centro azul, en vista de lo cual hace un pivot, engañando al centro azul y la entrega por medio de un pasé bajo mano al alero rojo Este lo recibe a la altura del pecho y por medio de un corto drible que está yá cerca del tablero, tira el balón de bandeja al arco, convirtiendo en goal este lanzamiento, el cual vale por 2 puntos en el score. Esto es lo que se llama un goal de cancha porque es producto del juego y no de un foul o violación.

Como se ha visto, desde el momento en que el centro rojo palmoteó la pelota ya la pasó al zaguero rojo el team rojo no perdió nunca la ofensiva, la que mantuvo hasta convertir su bien combinado juego de pases en goal. Los azules se vieron obligados a defenderse con lo cual aquellos mantuvieron su ventaja. De aquí se desprende también la verdad del aforismo que dice:

"La mejor manera de defender se es tomar la ofensiva".

(CONTINUARA).

El Green Cross . . .

(DE LA 1.a PAG.)

segunda vez a Budinich, suplente de Hernán Fernández.

SEGUNDO TIEMPO

10 minutos.— Se observa cierta vehemencia de parte de los integrantes de uno y otro equipo, siendo varios los fouls que el árbitro deja de sancionarlos.

20 minutos.— El juego se detiene breves instantes para atender a Ruiz, player que recibe un golpe en la cara. Los rojos, que han contado con una delantera extremadamente fría y menos entusiasta y una línea media donde sólo Trejos cumple su misión con relativo acierto, modifica sus líneas. Ubica a Garrido de insider derecho; Pérez pasa al centro y Flores cubre el puesto de este último.

29 minutos.— Tercer y último goal del G. Cross. Budinich rechaza apenas un lanzamiento de Araya y la pelota va a caer en poder de RUIZ, que desde cerca y con potente tiro, se encarga de conquistar el goal que da la ventaja definitiva a su equipo.

44 minutos. — Goal de la U. Española. Firme reacción se opera en el cuadro perdedor en los minutos finales del encuentro, obligando a arduo trabajo a su antagonista. Por fin CAMPAÑA, que guarda una buena ubicación, ante un centro de González, con shot de voleo deja sin chance alguna al meta greencossino, quien no logra controlar el esférico pese a sus esfuerzos.

45 minutos.— La Unión sigue bregando en procura de nueva satisfacción; aparte de la buena defensa que halla en su adversario, pronto la lucha llega a su término, sorprendiéndolo cuando el marcador señala 3 tantos para el Green Cross y 1 para su bando.

U. CATOLICA (2) AUDAX ITALIANO (2)

Arbitro: señor Francisco Rivas

U. Católica (blancos franja azul): Livingstone; Rusik y Vidal; Claveria, Walker y Carvallo; Sáez, Ciraolo, Mancilla, Bickell y F. Riera.

Audax Italiano (verdes): Chirinos; Roa y Soto; Dejeas, Cabrera y Morales; Piñeiro, Acuña, Alcántara, Varela y Georgi.

Scorers: Sáez, de penal, y Bickell, de la U. Católica y Alcántara y Acuña, del Audax.

En la primera rueda: Audax (4) U. Católica (3).

16.30 horas.— Inició las acciones el centro forward de los verdes, quien buscó prontamente la colaboración de Varela, player que es despojado por Claveria. Mancilla se acerca peligrosamente a las líneas posteriores del team de colonia; sale a su encuentro Roa y lo traba levemente, ejecutando el saque sin dificultades. El árbitro pena al back por foul que nadie acusa, no provocando, felizmente, otras ulterioridades el lanzamiento que expide Walker

6 minutos.— Livingstone recibe merecidos aplausos, tras detener a duras penas, violento tiro de Acuña. Acto seguido, se observa notable jugada de Ciraolo, quien elude sucesivamente a Morales y Soto, topándose más atrás con Roa, quien lucha con el insider por la posesión del balón, que va al out impulsado por el zaguero. El tiro de esquina, que ejecuta Sáez, elemento que ayer actuó sin entusiasmo alguno y con errores propios de un novicio, halla bien dispuesto a Chirinos, que contiene bien, arriba.

20 minutos Goel de la U. C. Ante una carga de Bickel y Mancilla, sale a cortar el avance, Dejeas, haciéndolo con escasa fortuna, pues no puede evitar que la pelota rebote en su brazo. Esta falta fortuita, es penada por el árbitro con un shot-penal contra Chirinos, quien es batido por SAEZ, con violentísimo shot.

35 minutos.— En el lapso restante, se registran arremetidas del Audax. Livingstone, bien ubicado, despeja situaciones apremiantes para su valla.

SEGUNDO TIEMPO

30 segundos.— Goal de la U. C. Apenas se reanuda la brega, Ciraolo logra esquivar la intervención de Morales y pronto cede el balón a BICKELL, insider que mejor elude a Roa, dejándolo fuera de acción y ya sólo adelante, limpiamente vence a Chirinos con lanzamiento muy potente. Fué un goal de sorpresa.

13 minutos. Descuenta ventaja el Audax. Piñeiro burla la vigilancia de Vidal y luego elude estirada de Livingstone; sigue in cursionando en el área chica de los estudiantes para dejar la pelota en los pies de ALCANTARA, que se encarga de propinar el primer contraste a la U. C. Audax domina francamente.

21 minutos. — ¡Empate! Es clara la reacción que observa el team de colonia, ubicándose el juego durante largo rato en el campo de los universitarios. Muchos preveen el empate, y así ocurre exactamente a los 21 minutos, instante en que ACUÑA, que queda solo frente al arco de Livingstone, no halla obstáculo para marcar el segundo goal de los verdes. Fué una falla visible del ex meta del Racing, pues en vez de salir de su arco, ante el centro alto de Morales, optó por esperar pacientemente que interviniera el insider nortino.

Score final: Audax Italiano (2); Universidad Católica (2)

NOTA IMPORTANTE PARA LOS QUE PARTICIPAN EN EL CONCURSO ALIVIOL

"Con un estuche vacío pueden enviarse 7 soluciones".
Fórmula: Acet. Paramidofenet. Metilteobrom. Eter Salicilat.

COLO COLO COMPLETO 18 PUNTOS

MIENTRAS QUE EVERTON, SU VENCIDO DE AYER, CONSERVA EL ULTIMO PUESTO EN EL CAMPEONATO PROFESIONAL.— SCORE: 3 A 0; PUBLICO: 4.623 PERSONAS; RECAUDACION: $ 21.837

NADA sorpresivo pasó en el Estadio Nacional. Un público que calculamos en cuatro mil espectadores, presenció la victoria lograda por Colo Colo sobre el Everton, por la cuenta de 3 tantos contra 0.

Eran bien pocas las personas que pensaron en un resultado distinto al que se registró. Everton llegó a la capital ostentando como único antecedente el de ocupar el puesto de retaguardia en la tabla de posiciones, luego de haber experimentado una serie de derrotas. En cambio, Colo Colo, en seguida de un período irregular, al imponerse categóricamente sobre la Universidad de Chile, evidenció haberse recobrado totalmente.

La diferencia de medios de uno y otro equipo quedó claramente establecida a los pocos instantes de haberse iniciado las acciones, pues Colo Colo a base de intervenciones rapidísimas y dinámicas, se situó decididamente frente al pórtico de Soudy, rematando de todos los ángulos. Se estimó que el score no tardaría en ser abierto; pero pasaban los minutos y la cosa seguía igual, o sea los blancos dominando sin contrapeso, sin que los goles vinieran. Aunque las líneas extremas del Everton, especialmente los backs, revelaban recursos muy limitados, se debatían con gran entusiasmo, deshaciendo, generalmente en última instancia, los muchos avances organizados por el vencedor. Los insiders bajaron a cooperar en esta tarea y, en consecuencia, toda posible labor de ataque del elenco viñamarino quedó entregada a los punteros que eran bien vigilados por Vásquez y Fuenzalida. Esta situación duró virtualmente todo el primer período y se llegó a estimar que para Colo Colo, aunque demostraba superioridad bajo todo aspecto, se podría tornar difícil su triunfo. Pero, el primer tanto, que para muchos era el primero de una serie, vino ya casi sobre la hora. Se puede decir que la etapa inicial ofreció atractivos, precisamente por las causas que señalamos. Había expectación e impaciencia en el público, al ver a un cuadro que atacaba y atacaba, sin conseguir nada positivo.

En la etapa final las cosas fueron más simples. Apenas sonó el pitazo Colo Colo anotó su segundo punto y desde entonces ya todo quedó liquidado. Era tan manifiesta la superioridad del team que dirige Luis Tirado, que verdaderamente resultaba imposible pensar en una reacción de parte del Everton. Fuera de que sus zagueros acentuaron más su carencia de recursos, la línea media, especialmente el eje Corrales, comenzó a aflojar y los insiders debieron aun retrasarse más. Mientras tanto, Colo Colo continuaba manteniendo el mismo standard, o sea se expedía con velocidad, buscando siempre el arco con el mínimo de jugadas, sin tardar en los remates. En el segundo tiempo puede decirse que Colo Colo llegó cuantas veces quizo hacia las cercanías del pórtico de Soudy y a no mediar la buena tarea cumplida por éste arquero, el score pudo haber sido bastante mayor que un 3-0. Por otro lado, también es posible afirmar que los forwards "albos" tuvieron mala suerte, ya que muchos de sus lanzamientos que parecieron goales inminentes, salieron desviados por escasos centímetros.

Como síntesis de lo que fué este partido, tendremos que repetir que el primer período agradó por la paridad que observó el marcador durante su desarrollo y la tenaz actuación defensiva cumplida por el perdedor. En el segundo, quienes se entretuvieron fueron los adictos de Colo Colo que vieron jugar a su equipo con bastante acierto y dominar sin dificultades a su rival.

Para referirse a la performance de Colo Colo, habrá que coincidir en que el elenco reeditó su desempeño del domingo pasado frente a la Universidad de Chile. Ayer no hubo fallas de ninguna especie en sus líneas. Y, lo que más llamó la atención fué que durante los 90 minutos todos sus integrantes mantuvieron el mismo tren de juego, sin decaer en instante alguno. Esto deja claramente establecido que el equipo físicamente está muy bien adiestrado.

Ahora bien, el ocuparnos detenidamente del Everton nos demandaría largas apreciaciones. Pero, simplificando cualquier comentario señalaremos que en sus diversas líneas no hay estabilidad ni proporciones. Por ejemplo, la delantera juega bien y se entiende, pero carece en absoluto de sentido de penetración y nadie lanza al arco, salvo los wingers. Los halves que jugaron ayer se limitaron a una tarea meramente defensiva, sin prestar el mínimo de apoyo a los forwards, lo que le restó aun más peligrosidad al quinteto de avanzada. Y lo peor de todo, es natural que reside en los zagueros, que de ninguna manera están en situación de formar en un elenco profesional de división de honor. Talvez el único que se salva de cualquier crítica es Soudy, que en cada match revela mayores aptitudes y progresos. Es un arquero ágil, valiente y seguro. Los problemas vitales que deberá afrontar el Everton son buscar backs, un centro half y aunque sea dos delanteros efectivos.

En seguida consignamos los principales pormenores del partido:

COLO COLO (3) - EVERTON (0)

ARBITRO: señor Juan Las Heras.

COLO COLO (blancos): Sabaj; Vásquez y Fuenzalida; Hormazábal (capitán), Medina y Muñoz; Sorrel, Peñaloza, Domínguez, Contreras y Rojas.

EVERTON (azules con franja amarilla): Soudy; Pérez y Valdivia; Clavero, Corrales y Reyes; Villarino (capitán) Carvillón, Núñez, Flores y Belmonte.

SCORERS: Domínguez (2) y Contreras, de Colo Colo.

PRIMERA RUEDA: Colo Colo, (1) - Everton (1).

6 minutos: Domina Colo Colo. Desde que fué puesto el balón en movimiento, el elenco de Colo Colo se situó en una franca ofensiva, obligando a la defensa extrema del equipo viñamarino a prodigarse en recursos. Varios remates salen escasamente desviados.

22 minutos: Se luce Soudy. El arquero del Everton, que ha desplegado una pesada labor, se luce primero al contener un fuerte tiro de Rojas y luego al arrebatarle la pelota a Peñaloza, en circunstancias que éste se había cortado sólo.

30 minutos: Casi goal. Un centro de Rojas fué recibido por Peñaloza con golpe de cabeza, pero Soudy, atento a la maniobra, en gran esfuerzo contuvo el balón, en situación que ya se aclamaba el goal.

44 minutos: ¡Goal de Domínguez! Ya casi sobre la hora Colo Colo obtuvo el primer fruto del amplio dominio que había ejercido. Una falla de Reyes permitió a Muñoz entregarle la pelota a Rojas, cuyo centro recibió DOMINGUEZ, que de escasa distancia batió a Soudy con un violento tiro alto.

SEGUNDO TIEMPO

1 minuto: ¡Goal de Contreras! Avanzó Domínguez, quien al verse obstaculizado por Corrales, habilitó a CONTRERAS que de muy cerca marcó el segundo punto, mediante un recio shoot alto.

11 minutos: ¡Goal de Domínguez! Un pase de Peñaloza trató de interceptarlo Pérez, pero se "pifió", cayendo el balón en poder de DOMINGUEZ que libre de adversarios avanzó resueltamente y de aproximadamente cinco metros conquistó el tercer tanto, pese a los esfuerzos de Soudy.

25 minutos: Decidido ataque de Colo Colo. Everton virtualmente ya no opone resistencia y Colo Colo ataca en forma decidida sin emplearse mayormente. Rojas y Sorrel sólos frente al arco pierden sendas oportunidades, desvían do sus remates.

35 minutos: Dura labor de Soudy.— Soudy es requerido continuamente ante el insistente dominio de los albos, y se luce al contener con seguridad varios lanzamientos y centros.

Sin otras incidencias de importancia, el partido llegó a su término con la victoria de Colo Colo sobre el Everton por la cuenta de 3-0

RECAUDACION

Se controló la entrada a 3.257 personas que produjeron la suma de $ 20.885. — Se atendieron 1.376 impuestos que dieron $ 952. En total acudieron a la reunión del Estadio Nacional 4.623 personas que pagaron $ 21.837.

Dejemos que opine el público

"Señor Redactor Jefe de Deportes, de "La Nación".

Muy señor mío:

Ruego a Ud. de cabida a estas líneas en su Sección. Ante la proximidad de un torneo de carácter internacional de football, renacen de nuevo las esperanzas de ver triunfar a Chile en un certamen de esta naturaleza.

En otras ramas del deporte ya se ha vencido y grande ha sido el entusiasmo de todos.

La ocasión se presenta más propicia cuando se juega en la propia casa. Favorecen el clima, público, confianza y posibilidad de un mejor entrenamiento.

Si perdemos esta oportunidad será difícil que Chile triunfe en el extranjero. Por eso nos sentimos halagados los chilenos de tener esta oportunidad, ya que perdimos la del año 1941.

Aquélla vez, alguien del cuadro chileno invitó a un Ministro de Estado a pedir un premio a cuenta del triunfo del cuadro de Chile. Vano error. Los viejos jugadores que algo entendemos en juego y jugadores, sonreímos ante tal declaración.

No sabía aquél hombre que tenía en sus manos solo vulgaridades, con dos o tres honrosas excepciones. No todos merecían el título de internacionales.

Cuando vimos actuar al equipo argentino en aquel campeonato le asignamos el puesto de ganador del certamen y no estuvimos errados, porque el equipo uruguayo no era ni la sombra de aquel cuadro olímpico del año 26 y nuestro team sólo era un remedo del equipo peruano a quien venció de pura suerte.

Si la Federación Chilena procede con igual criterio a formar el equipo sólo con elementos profesionales de la capital, le decimos con toda sinceridad que vá al fracaso nuevamente.

Al celebrar sus cincuenta años de vida, debe invitar a esta ceremonia a todas sus Ligas Provinciales afiliadas y pedir que cada una envíe dos jugadores de los más sobresalientes para confeccionar un verdadero cuadro chileno que cargue con la responsabilidad de todo el país.

En provincias también hay elementos buenos y acordémonos que los de Iquique vencieron al campeón profesional del 43.

Antes se formaba el seleccionado internacional con jugadores de diferentes provincias y resultaba algo grande y magnífico.

Si existe el centralismo o priman los pesos, la Federación ante este certamen debe mirar na- [illegible] que el triunfo de los [illegible] chilenos, triunfo que esperamos desde el año 1916 todos los footballistas del país, cuando por vez primera nuestros jugadores participaron en un campeonato Sudamericano.

Si algún día triunfamos se llenarán de júbilo nuestros corazones y gritaremos con todas nuestras fuerzas en el Estadio Nacional celebrando tan grande acontecimiento.

Se lo pedimos a la Federación todos los viejos jugadores chilenos que proceda con carácter patriótico y así se alcanzará el triunfo que todos deseamos. Garcías.

De Ud. S. S. S.—(Fdo.).— Pedro Duarte C.".

"Señor Redactor Jefe de Deportes de "La Nación".— Muy señor mío:

En la edición del lunes 4 del presente mes, un señor afirma en forma sistemática y concluyente que él ve en el Pancho Las Heras, de Magallanes, un jugador de tipo rudo y fuerte, pero si el señor éste sólo dijese eso, no sería nada, pues termina calificando a Las Heras como el jugador más brusco y mal intencionado que se ha visto en el football chileno.

Podría decirle al señor que afirma tal cosa, que yo no soy un hincha del Magallanes, ni mucho menos, pues voy al football por que me gusta como deporte macho y hombrío que es. Pero nunca he visto a Las Heras hacer un foul intencional o cosa parecida. Eso sí que lo he visto jugarse entero en todo el sentido de la palabra, cuando su club va perdiendo. Y de su gran afán deportivo de evitar que su equipo pierda y de sus desvelos de darle un triunfo, no puede decirse que lo haga en forma mal intencionada.

Termino diciéndole al señor ya citado, que ese es el fútbol que yo prefiero. El fútbol de los hombres, el viejo fútbol chileno, de poco estilo, pero de mucho corazón. Ese es el fútbol que practica el jugador Las Heras de Magallanes, un fútbol vigoroso y recio, pero de ahí a ser sencillamente mal intencionado hay un mundo de diferencia.

Agradeciéndole de antemano al señor redactor si tiene a bien publicar esto se despide atte. de usted dándole la nómina de cómo yo formaría el seleccionado nacional

Livingstone
Klein Roa
Hormazábal Las Heras Busquet
Clavero Domínguez Varela
Armingol Riera

Carnet 1883926.

Temas de Fútbol

Alejandro Scopelli ha renunciado al cargo de entrenador del seleccionado nacional que le había conferido la Federación de Fútbol de Chile, con motivo del Campeonato Sud Americano que se proyecta para enero del año próximo.

No fuimos partidarios de la designación del jugador argentino, por razones de carácter técnico que desmenuzamos y estudiamos en más de una oportunidad, reconociendo en el crack rioplatense su destacada hoja deportiva en las canchas de su patria y de Europa, además de su condición de correcto deportista.

Sin embargo, se traslucen a través de esta actitud de Scopelli, consecuencias de suyo importantes y que guardan una estrecha relación con el poco tino con que siempre nuestras autoridades del fútbol toman los problemas de mayor trascendencia.

Es curioso constatar que mientras los demás países que se han comprometido a venir a Santiago para enero, ya tienen elegidas sus representaciones y las someten con prudente anticipación a una preparación adecuada, Chile no ha hecho otra cosa que abrir un panorama de incertidumbre, lleno de mil proyectos que no se realizan, en tanto que la fecha del torneo — si es que se hace — se acerca más y más. El campeonato profesional sigue su curso normal, como si fuera esto lo indispensable para abrigar alguna esperanza de éxito en las performances que pueda cumplir el equipo internacional.

Como un signo de actividad, se constituyó una nómina de jugadores nada más que para dejarlos en observación, sin fijarse en que hemos tenido un año, tiempo más que suficiente, para saber con qué elementos es posible contar. Es más. Se proyecta un campeonato nacional de selección para terminar con un match final que se disputaría en Santiago y confeccionar de ahí la plana de valores definitiva que defenderá a Chile.

Francamente, no se sabe dónde se quiere llegar, ni qué es lo que se pretende.

Como quiera que sea, a Scopelli se le designó entrenador y él, bien posesionado de su papel, adoptó su plan de trabajo, consciente de la forma más inteligente como debía cumplir su labor profesional. Desde el comienzo encontró dificultades, pues se le sorprendió colocando en una lista provisoria de jugadores a elementos que el crack argentino había considerado, por el momento, sin aptitudes. No se ha tomado aún una determinación en cuanto al tiempo que durará la preparación que tendrá el seleccionado, trabajo que, a nuestro juicio, ya debió haber empezado. El campeonato profesional, según los cálculos hechos, concluirá por allá por noviembre y en seguida vendría esa competencia entre las zonas norte, sur y central. Total, es de suponer que los players elegidos no dispondrán de un descanso suficiente, aparte de que, en la forma como se está desarrollando el torneo del fútbol rentado, no sería aventurado creer que más de algún destacado valor no quede en condiciones de soportar un nuevo esfuerzo y tan grande como el que demandan los compromisos internacionales.

Mientras tanto, las únicas noticias concretas que se tienen, son la jira del presidente de la Federación y los preparativos ya muy adelantados de aquellos países que han confirmado su participación en el certamen. El equipo chileno se hará al último, como siempre, y también como siempre, después, procuraremos buscar las causas del por qué de nuestra clasificación.

Lo primero será siempre lo primero. Si nuestro país, que va a hacer las veces de organizador, ha decidido su participación en este Torneo Continental, sus dirigentes deben posponer cualquier otro interés para dar lugar, con la debida anticipación, a un trabajo inteligente del equipo representativo. Si es necesario suspender o postergar el campeonato profesional, que se haga. Si es necesario conocer a los futbolistas de provincias, que vengan dos seleccionados y que se cotejen entre ellos para observar su capacidad. Si es necesario compensar a algunos o a todos los jugadores, porque trabajan y no pueden dejar su ocupación, que se gaste ese dinero, pues resulta indispensable una concentración hecha con todos aquellos detalles que dicen relación con los medios de vida, con la gimnasia adecuada, con el reposo que sea menester y con las prácticas de juego que dejen al cuadro en condiciones de alternar con ciertas posibilidades frente a las potencias del continente.

Nadie podrá asegurar que Chile va a ganar el Campeonato, pero al menos quedará en la evidencia de los que nos observan, que se ha hecho todo lo posible por cumplir bien, que ha habido optimismo y buena intención, que se ha trabajado a conciencia. Por lo menos eso.

Reunión de fútbol hará el C de Cronistas Deportivos de Chile

El jueves 12 de octubre, en el Estadio Nacional, tendrá lugar un novedoso festival de fútbol, en el cual intervendrán 10 de los 12 clubes que actúan en la competencia principal de la dirigente profesional de fútbol local, cuyo producido servirá para acrecentar los fondos del Círculo de Cronistas Deportivos de Chile que tiene proyectada la instalación de un campamento veraniego en el Balneario de El Tabo.

En esta ocasión los clubes profesionales, que han comprometido ya su actuación al instituto periodístico antes nombrado se harán representar por sus escuadras superiores, es decir, los mismos elencos que participan en la competencia principal de la Asociación Central.

El programa se ha confeccionado en forma tal que los aficionados podrán observar la repetición de matches llamados "clásicos" de nuestro fútbol rentado a saber: el de Magallanes con Colo Colo; Santiago Morning con Santiago National; Unión Española con Audax Italiano y de las Universidades de Chile y Católica. Los partidos tendrán una duración de 15 minutos por lado y en caso de registrarse un empate, el triunfo será otorgado al conjunto que haya cometido menor número de corners.

FLECHA (2) - B. O'HIGGINS (0)

Los conjuntos de honor del Flecha y Deportivo Bernardo O'Higgins, jugaron ayer como preliminar en el Estadio Nacional.

Fué éste un lance muy reñido y de gran interés, destacando la buena expedición de los integrantes del Flecha, elenco que logró derrotar a su contendor por 2 tantos contra 0.

Los goales fueron marcados por González y Ruiz.

Actuaron por el Flecha: Miranda; Sánchez y Gajardo; Ocampo (Aravena) Piña y Miranda; Araya, Olmedo, González, Ruiz y Suárez.

El cuadro de honor de El Flecha, que compite en el grupo A de la División de Ascenso, en los dos últimos domingos ha logrado vencer a dos elencos del Grupo B, Tricolor Nacional de Palne y Bernardo O'Higgins.

SUS 31 AÑOS CELEBRO C. VILLASECA ATLETICO

31 años de vida cumplió el 13 de septiembre el Club Villaseca Atlético. Celebró este aniversario con interesantes actos, a los que concurrieron las más destacadas personalidades de la ciudad.

El Club Villaseca Atlético ha sabido, a través de su larga existencia, ganarse un sólido prestigio en base a sus extraordinarias actuaciones. De sus equipos han salido jugadores de valía, que han integrado en numerosas ocasiones teams profesionales.

La institución cuenta con una cómoda secretaría en el pueblo de Villaseca, donde los socios disfrutan de toda clase de comodidades.

MERITORIO TRIUNFO EN FUTBOL ALCANZO AYER EL CLUB VELOZ

En encuentros amistosos de fútbol se enfrentaron ayer los clubes Veloz y Huracán, venciendo aquél con sus conjuntos juvenil y de división especial por 3 a 1 y 2 a 1 respectivamente.

Los goales del Veloz fueron marcados por L. Sánchez y Estay, en el team especial y por Vallejos (2) y Torres, los del juvenil.

BOCA SE DISTANCIA DE RIVER

AYER se cumplió en Buenos Aires y Rosario, la vigésima tercera fecha del torneo de la Asociación Argentina de Fútbol.

Hubo tres encuentros que despertaron bastante expectación, pero que dejaron como corolario que Boca Juniors se distanciara aun más en la tabla de posiciones, aventajando ahora por tres puntos a River Plate. Los tres matches a que nos referimos fueron el que Boca empató con Independiente, el que Racing le ganó a River y aquél donde Estudiantes derrotó a Huracán. Cabe destacar que el elenco de Huracán se mantenía invicto desde hace trece fechas.

A continuación damos a conocer los principales pormenores de la totalidad de los matches:

BOCA JUNIORS (2)— INDEPENDIENTE (2)

Jugado en cancha de Boca.
Público: 50.000 espectadores, que pagaron $ 28.760.50.
Arbitro: Belazcerkowsky.
INDEPENDIENTE: Bello; Cruci y Arrigós; Sastre, Laguizamón y Alvarez; Maril, De la Matta Erico, Palroux y Mourin.
BOCA JUNIORS: Vacca; Marante y Valussi; Sosa, Pesciay Vilanova; Boyé, Corcuera, Lijé, Varela y Sánchez.
Goles en el Primer Tiempo: Palroux a los 21' y Lijé a los 32'. En el Segundo: Boyé a los 5' y Erico a los 38'.
El mejor de Boca: Sosa. De Independiente: Bello.

RACING (3)—RIVER PLATE (1)

Jugado en Avellaneda.
Público: 45.000 espectadores que pagaron $ 25.911.50.
Arbitro: Solari.
RACING: Quatrocci; Salomón y Filgueiras; Monestés, Fracuelli y J. García; Reyes, Barreiro, D'Alessandro, F. Díaz y Sued.
RIVER PLATE: Soriano; Vaghi y Ferreyra; Iacono, Videla y Ramos; Muñoz, Gallo, Martínez, Labruna y Laustau.
Goles en el Primer Tiempo: Vaghi (en contra), a los 20'; Félix Díaz a los 34' y Laustau a los 41'. En el Segundo: D'Alessandro a los 20'. El mejor de Racing: Barreiro. De River: Soriano.

SAN LORENZO (3)—F. C. OESTE (2)

Jugado en cancha de F. C. Oeste.
Público: 18.000 personas que pagaron $ 13.357.50.
Arbitro: Gallegos.
SAN LORENZO: Heredia; Zubieta y Crespi; D'Adarrio, Greco y Colombo; Tablada, Alarcón, Etchepare, Martino y de la Matta.
F. C. OESTE: Rizzo; Garavano y Noseda; Pont, Corvetto y Vásquez; Lazcano, Paez, Laferrara, Gandulla y Emeal.
Goles en el Primer Tiempo: Laferrara a los 20' y Martino a los 28'. En el segundo: Alarcón a los 10', Tablada a los 33' y Lazcano a los 42'.
El mejor de San Lorenzo: Martino. De F. C. Oeste: Paez.

ESTUDIANTES (3)— HURACAN (1)

Jugado en La Plata.
Público: 25.000 personas que pagaron $ 12.218.50.
Arbitro: Rey.
ESTUDIANTES: Orando; Rodríguez y Palma; Blotto, Villa y Castagnino; Gallardo, Negri, Infante, Gutiérrez y Pellegrina.
HURACAN: Barcionnieve; Marinelli y Alberti; Corzo, Giudice y Titonelli; Salvani, Méndez Mellone, Baldonedo y Unzué.
Goles en el Primer Tiempo: Gallardo a los 20', Baldonedo a los 34'. En el Segundo: Infante al minuto y Pellegrina a los 26'.
El mejor de Estudiantes: Palma. De Huracán: Giudice.

ATLANTA (4)—LANUS (0)

Jugado en Lanús.
Público: 10.000 personas que pagaron $ 7.697.50.
Arbitro: Ruggero.
ATLANTA: Carletti; Cruz y Bedia; Bertarelli, Espinoza y Aguirre; Martino, Zito, Añolín, Rodríguez y Rossell.
LANUS: Rodríguez; Alvarez y Filippo; Díaz, Strembel y Ducca; Contreras, Elena, Arrieta, Orleans y Rosendo.
Goles en el Primer Tiempo: Zito a los 17' y Bertarelli a los 20'. En el Segundo: Zito a los 2' y Rodríguez a los 16'.
El mejor de Atlanta: Zito. De Lanús: Rodríguez.

ROSARIO CENTRAL (2)— BANFIELD (2)

Jugado en Rosario.
Público: 15.000 personas que pagaron $ 9.415.50.
Arbitro: Garay.
ROSARIO CENTRAL: Boy; Yebra y De Zorzi; Casalini, Rivero y Fogel; De Cicco, Olivares, Bravo, Jiménez y Marracino.
BANFIELD: Ledesma; Trincavelli y De Santis; Puertas, Sánchez y Guzmán; Mongelli, Farro, Castagnino, Alcalde y D'Andrea.
Goles en el Primer Tiempo: Castagnino a los 25', Olivares a los 28' y Marracino a los 37. En el Segundo: De Santis, a los 40'.
El mejor de Bánfield: Farro. De Central: De Zorzi.

CHACARITA JUNIORS (1)— VELEZ SARFIELD (1)

Jugado en Chacarita.
Público: 10.000 personas que pagaron $ 7.650.50.
Arbitro: Casis.
VELEZ SARFIELD: Marceló, Curuchet y Angrisano; Cuenya, Josellato y Ovide; Heiseke, Sciliar Ferraro Botini y Caro.
CHACARITA JUNIORS: López; Araguez y Emanuelli; Fazio, Díaz y Lizterman; Martegani, Caserio, Casaan, Urruymendi y Busico.
Goles en el Primer Tiempo: Sciliar a los 24'. En el Segundo: Caserio a los 22'.
El mejor de Vélez: Ovide. De Chacarita: Fazio.

PLATENSE (4)—NEWELL'S (2)

Jugado en cancha de Platense.
Público: 15.000 personas que pagaron $ 8.023.50.
Referée: Berdasco.
PLATENSE: Cozzi; Piano e Iglesias; Fonda, Toledo y Wergifler; Belén, Cantelli, Rongo, Prado y Dorado.
NEWELL'S: López; Gilli y Sobrero; Mieres, Perucca y Bustos; Pezarini, Fiore, Pontoni, Cirico y Ferreyra.
Goles en el Primer Tiempo: Rongo a los 19' y Cirico a los 41'. En el Segundo: Cirico a los 16' Rongo a los 32. Rongo a los 36' y Rongo a los 44'.
El mejor de Platense: Rongo. De Newell's: Gilli.

PROXIMOS PARTIDOS

El domingo deberán disputarse los siguientes encuentros:
Vélez con Lanús.
San Lorenzo con Chacarita.
River Plate con F. C. Oeste.
Bánfield con Racing.
Newell's con Rosario Central.
Independiente con Platense.
Atlanta con Estudiantes.
Huracán con Boca Juniors.

Club de Estudiantes: "Los Marcianos"

DESTACADA ACTUACION DE SUS EQUIPOS DE FUTBOL

El martes pasado celebró su tercer aniversario el Club Deportivo "Los Marcianos", progresista institución local formada por alumnos y ex alumnos del Internado Nacional Barros Arana, que fué fundada el 18 de Septiembre de 1941, con la colaboración y apoyo de entusiastas profesores de ese plantel, contándose entre éstos el señor Orlando Cantuarias, actual Visitador de Establecimientos de Educación Secundaria, además de los distinguidos deportistas señores Hidalgo Ceballos, José Anfruns y Fernando Godoy.

EQUIPOS DE FUTBOL

La dirección técnica de los conjuntos de fútbol de este Club está a cargo del señor Fernando Godoy, quien en su tiempo fué una de las figuras de más valor de los equipos representativos del Internado y ex defensor del Colo Colo.

La actuación de los teams de Los Marcianos ha sido hasta ahora bastante meritoria, acusando buenos progresos a traves de su participación en el Campeonato Especial organizado por la Liga local independiente. En efecto, en 1943, el conjunto de honor alcanzó el primer lugar en el torneo de apertura y precedió, a escasa diferencia, al ocupante del puesto de privilegio del certamen oficial de la misma temporada. De nuevo, en el presente año, obtuvo la mejor figuración del certamen inicial y en el momento lleva una buena colocación en el cómputo del Campeonato de 1944.

COMO NEWELL'S OLD BOYS:— Primer equipo del equipo de fútbol "Los Marcianos". Su capitán es Francisco Laiz. El color de sus camisetas es igual al de Newell's Old Boys, el técnico conjunto rosarino

JUGADORES

Habitualmente, integran sus equipos, entre otros, los siguientes players:

Sergio Anfruns, Videla, Sebah, Eulogio Portales, Jorge Tapia, Jorge Negrete, F. Laiz, Manuel Santos, Héctor Bravo Sergio Reinoso, Humberto Raymondi, Mario Ubillús, Mario Anfruns, Fernando Gutiérrez Waldo Correa, Ramón Luco, Waldo Muñoz, Pedro Martínez Mariano Fontecilla, Rubén Espina, José Morales, Eduardo Alvarez, Chuminatto, Luciano Fagalde, Sergio Naretto, Luis Benavente, Gustavo Correa y Sergio Ramírez.

DIRECTORIO

Componen actualmente el directorio de Los Marcianos, las personas que nombramos en seguida:

Señores Orlando Cantuarias, presidente; Sergio Anfruns, vicepresidente; Francisco Laiz, secretario; Luis Benavente, tesorero; y Fernando Godoy, director técnico.

Exija Aceite de mesa "LIBERTY"
Es un Producto "INDUS"

Matrimonio Gatica Silva-Iturriaga del Campo.--

Ayer fué bendecido privadamente, el matrimonio de la señorita Elena Iturriaga del Campo con el señor Jaime Gatica Silva.

Actuaron como padrinos, por parte de la novia, el señor Eduardo Iturriaga Cerda y se ñorita Raquel Iturriaga del Campo y, por parte del novio don Juan Enrique Gatica Silva y señora Inés Silva de Gatica.

Testigos en la ceremonia religiosa, por parte de la novia, los señores: Carlos del Campo Bustamante, Luis Alberto Echenique Troncoso, Darío Valenzuela Labbé, Carlos Correa Revel, Manuel Labra Ibáñez y Guillermo de la Maza Deneri; y por parte del novio, los señores: Ernesto Cruz Concha, Luis Barros Fernández, Arturo Valverde Jaramillo, Samuel Ossa García, Guillermo Donoso Vergara y Jorge Silva Rodríguez.

En la inscripción civil fueron testigos, por parte de la novia, los señores: Diego Echeverría del Campo, Alfonso Duffocq, Ignacio Cousiño Aragón, Juan Carvallo Soro, Jorge Gamboa Correa y Sergio Arellano Stark; y por parte del novio, los señores: Hernán Ugalde Levancini, Eduardo Valdés Cuevas, José Agustín Gatica Donoso, Sergio Barros Silva, Miguel Sepúlveda Donoso y Walter Buschmann Silva.

Puso las bendiciones, el Pbro. don Emilio Correa Revel.

Don Manuel Serrano Arrieta.--

Víctima de un ataque repentino e inesperado, ha fallecido ayer en esta capital, el señor Manuel Serrano Arrieta, miembro distinguido de la sociedad de Concepción, de donde era oriundo, y relacionado con viejas familias del país.

Siguiendo la tradición ininterrumpida de su familia, dedicó sus principales actividades a la agricultura, a cuyo trabajo dedicó, honrada y tesoneramente los mejores esfuerzos de su vida.

Radical por inclinación y por doctrina, representó a su partido en la Cámara sin claudicar jamás de los principios fundamentales del radicalismo. Su entereza y su valor moral para mantener en toda ocasión sus convicciones, le hicieron destacarse con especial relieve en una época en que las enseñanzas de los viejos maestros radicales encontraban aún eco en la juventud.

Su fallecimiento, profundamente sentido entre sus vastas relaciones y en el numeroso grupo de sus amigos, que siempre vió en él a un hombre altruista y de corazón, lleva el luto a distinguidos hogares de Concepción, Santiago y Valparaíso.

Sus funerales se verificarán hoy, a las 11 horas, en el Cementerio General.

En la motonave "Argentina".--

La Johnson Line ofreció en Valparaíso a bordo de la motonave "Argentina" en honor del Ministro de Suecia en Chile autoridades marítimas, relaciones comerciales y representantes de la prensa, un almuerzo con motivo del viaje inaugural de la nave a nuestro país.

A esta manifestación fueron invitadas las siguientes personas:

Excmo. señor Ministro de Suecia en Chile, señor Folke S. Weunenberg; Oscar Gajardo, Vicepresidente de la Corporación de Fomento; Rolando Rivas,, Alcalde de Valparaíso; comandante Alfredo Caces; Subdirector del Litoral y Marina Mercante; Emilio Court Señoret, Administrador de Aduanas; Carlos de Caso, Director del Dpto de Navegación y Transporte del Ministerio de Economía y Comercio: comandante Osvaldo Montecinos, Gobernador Marítimo interino; Juan Lundberg, Cónsul de Suecia en Valparaíso; Julian Bernadou, Cónsul de Argentina; Alfredo Silva C., director de "La Unión"; Alf. Anker, Cónsul de Noruega; Clemente Díaz León, Director de "El Mercurio" de Santiago; Francisco Steeger, Jefe del Departamento de Comercio y Transportes; Corporación de Fomento; Carlos Froeden, Jefe del Departamento de Transportes, Corporación de Fomento; Guillermo García Burr de Garrido, García Burr y Cía; H. L. Bowes, Gerente de la P. S. N. C. Carlos Pfingstorn, Gerente de la Cía. Sud Americana de Vapores; Héctor Marchant, Vicepresidente de la Copec; Francisco Le Dantec, Subdirector de "El Mercurio"; Jorge Mustakis, Cónsul de Grecia y de la firma Gianoli Mustakis y Cía.; J. Manuel Castañeda, Corporación de Ventas de Salitre y Yodo; Oscar Fernández M., Corporación de Ventas de Salitre y Yodo; Cyril Harden; A. Johnson y Cía., Stockolm; B. Lind, Sweedis Match Co.; Francisco Echeverría, Gerente Cía. Frutera Sud Americana; Juan Blanchard, presidente de la Cía. Chilena de Navegación Interoceánica; Fernando Cabezas, Director Gerente de la C. C. N. I.; A. B. Gubbins, Gerente Contralor de la C. C. N. I.; F. Ranke capitán de la motonave "Argentina".

PROCESION DE NUESTRA SRA. DE LA MERCED.— Ayer se realizó en esta capital, la tradicional procesión de Nuestra Señora de la Merced, con asistencia de miles de fieles.

La procesión salió desde la Basílica de la Merced, recorriendo las calles Mac Iver y Merced hasta la Plaza de Armas.

Participaron en este acto religioso, las autoridades eclesiásticas, el clero regular y numerosas instituciones católicas.

RECITAL POETICO.— Una nueva recitadora se anuncia para los primeros días de octubre, en el teatro Club de Señoras.

Es ella, Edelmira Muñoz; los amantes de la poesía la habrán oído sin duda más de una vez en los recitales del Cenácu lo de Poesía, y siempre que la hayan escuchado habrán tenido oportunidad para apreciar sus magníficas dotes artísticas, su técnica impecable, el timbre áurico de su voz y la consciente interpretación que sabe dar a sus recitaciones.

Perfectamente preparada, por varios años de paciente estudio bajo la dirección de Vera Zouroff, Edelmira Muñoz ha confeccionado un selecto programa para su debut.

MATRIMONIOS.— Han contraído matrimonio:

—Don Emilio Tagle Villarroel, con la señorita Cristina Vernet Casas.

—Don Raúl Benavides Escobar con la señorita Carmen Montero Marín.

—Don Hernán Carvallo Montes con la señorita Lolo Espinosa Hunting.

—Don José Villar Las Heras con la señorita Ema Méndez Fischer.

—Don Eduardo Vicuña Anguita con la señorita Teresa Sáenz Hoffmann.

Han concertado su matrimonio:

Don Oscar Izurieta Molina con la señorita Blanca Iris Ferrer Villalta.

—Don Alberto Ballester Grigia con la señorita Regina Gómez Lira.

—Don Andrés Vaccaro Massolo con la señorita Laura Alvarez Murillo.

—Don Germán Acevedo Solar con la señorita Alicia Ramírez Cabrera.

FALLECIMIENTO.— Ha dejado de existir en Valparaíso el señor don Emilio Hesselbart Dirks, vinculado con conocidas y antiguas familias de ese puerto. Había formado su hogar con la señora María Antonieta de la Fuente Risopatrón y muere a avanzada edad y después de una larga y penosa enfermedad.

Sus grandes cualidades que daron demostradas a lo largo de su vida, durante la cual supo captarse el cariño y las simpatías de sus familiares y amigos, dejando en todos un recuerdo inolvidable. Sus funerales se efectuaron privadamente por expresa voluntad del extinto.

MATRIMONIOS CONCERTADOS.— Ayer quedó concertado el matrimonio de la señorita Raquel Iturriaga del Campo con el teniente de Ejército señor Sergio Arellano Stark. Hizo la visita de estilo el señor Víctor Manuel Arellano Azócar y la señora Teresa Stark de Arellano.

—En la ciudad de Quillota ha quedado concertado el matrimonio de la señora Berta Navarrete vda. de Mellado con el señor Horacio Navarrete Olmedo.

MISA.— Hoy, XIV aniversario del fallecimiento de la señora Sara Hübner de Fresno, se dirá una misa por el descanso de su alma, en la Catedral, a las 10.30 horas, altar de la Virgen.

MUSICA

MAÑANA SE CANTA "LA BOHEME"

Mañana martes, en cuarta función del gran abono, se reestrenará la popular ópera de Puccini, "La Boheme", obra que tanto gusta a todos los públicos. Encarnarán los roles de Mimí y Musetta respectivamente, las sopranos Delia Rigali, que tanto ha gustado en Traviata, y Olga Chelavine. El rol de Rodolfo, lo tendrá a su cargo, el tenor Carlos Merino. El de Marcelo, el barítono Joaquín Villa y los restantes papeles, el bajo Juan Zanin; el barítono Mario Plazaola y Joaquín Alisna. La dirección general del espectáculo, estará a cargo del eminente maestro Héctor Panizza y la dirección escénica la tendrá José Gielen, del Teatro Colón.

PROXIMOS ESTRENOS Y DEBUTS EN EL MUNICIPAL

La presentación del tenor de la Opera de Chicago, Mario Berini, que debía haberse hecho con "La Boheme", donde será gentilmente reemplazado por nuestro compatriota Carlos Merino, ha debido postergarse, para una fecha próxima, debido a una pasajera indisposición que lo aqueja.

La dirección del Municipal, está preparando los próximos estrenos de Suor Angélica, Pagliacci, Otello y Manon de Massenet, obras en las cuales se presentarán nuevos elementos.

Suor Angélica y Pagliacci, irán en una misma función. En la primera, actuarán en los roles principales: Sara Menkes; Lydia Kindermann; Emma Brizzio y Olga Chelavine. En Pagliacci: Olga Chelavine, Joaquín Villa, nuestro compatriota el tenor Onofre Vidal Oltra, de larga actuación en Europa, que hará el rol de Canio; Mario Plazaola y Francisco Pierelli. Ambas obras, serán dirigidas por Armando Carvajal, estando la dirección escénica de la primera, a cargo de José Gielen, y de la segunda, a cargo de Humberto Arcelli.

EL CONCIERTO DE CAMARA

En la casa del Instituto de Extensión Musical, Agustinas N o 620 se celebrará hoy lunes, a las 19 horas, el décimo concierto privado de la Sociedad de Música de Cámara. El programa y los intérpretes de este concierto son los siguientes:

Olga Cifuentes, pianista: J. S. Bach, Taussig: "Toccatta y Fuga en Remenor"; Beethoven, "Treinta y dos variaciones en Do menor Op. 191"; Raúl Martínez y Olga Cifuentes, Vaughan Williams, "Suite para viola y piano"; Olga Cifuentes: Chopin, "Nocturno en Mi menor Op. 72"; Debussy, "Reflejos" de la suite "Pour le piano".

BELLAS ARTES

EXPOSICION DE BYRON GIGOUX

Patrocinada por el Departamento de Extensión Universitaria, hoy se inaugura en la Sala de Exposiciones de la Universidad de Chile, la exhibición de cuadros del pintor Byron Gigoux James.

La pintura del señor Gigoux ha sido admirada en los distintos salones en que ha sido expuesta y ha merecido el elogio de la crítica. Se trata de una visión muy personal del arte que no desdeña, por ello, las alusiones a nuestra realidad. El pintor habla con un lenguaje de audacia técnica la emoción humilde de nuestros campos y de nuestros puertos.

La exposición permanecerá abierta hasta el sábado 30 inclusive, de 10 a 13 horas y de 16 a 20 horas, y las telas expuestas son las siguientes:

1. Rincón en la Cordillera de la Costa; 2. Domingo en el Puerto pobre; 3. Oro de rilo; 4. La frutera de la abuela; 5. El árbol azul; 6. Cenizas; 7. Tierras pobres; 8. Paisaje en la parcela Honda; 9. Majada del "Portezuelo negro"; 10. Episodio en el jardín; 11. Rosas de mayo; 12. La Rinconada de las Higueras; 13. La hacienda de los soldaditos de plomo; 14. Arando en las lomas; 15. Lavadero de oro; 16. Romance atacameño; El minero y su mula; 16. Cabotaje nortino, y 18. Estopa y Alquitrán.

EXPOSICION DE OLEOS DEL PINTOR J. CHAVES DAILHE

Hoy se realizará la inauguración de la Exposición de Oleos del distinguido pintor chileno J. Chaves Dailhé, en la Sala de Arte del Banco de Chile, que se encuentra en la calle Huérfanos 972 y permanecerá abierta al público hasta el próximo sábado.

El pintor Chaves Dailhé ha realizado varias exhibiciones públicas de sus obras en Chillán y en Talca. Ha enviado permanentemente cuadros al Salón Nacional y al Oficial de Bellas Artes, donde ha obtenido significativas recompensas como el Premio Caulier, Medalla de Plata y el Premio Centenario del Salón de Artes Plásticas de Chillán.

Fué discípulo del gran dibujante Carlos Dorlhiac y ha sabido aprovechar del maestro la dinámica del movimiento y la sobriedad del dibujo.

En esta ocasión, el pintor Chaves Dailhé presentará una treintena de cuadros al óleo, con motivos de figuras, marinas y paisajes de ambiente nacional.

La inauguración de la Exposición se llevará a efecto mañana a las 18 horas.

DOLORES
Mejoral
RESFRIADOS

NACIMIENTOS.— En la Clínica Santa María ha nacido una hija del señor Sergio Huneeus Lavín y de la señora Carmen Martínez de Huneeus.

DE ESTADOS UNIDOS.— Ha regresado de Estados Unidos, el señor Carlos Mena Rivera.

VIAJEROS.— A Coquimbo el diputado liberal por esa zona, don Raúl Marín Balmaceda.

—A Talca, el señor Eugenio Silva Risopatrón; los señores Agustín Wiollier Wangh y Carlos Tagle; el señor Jorge Montero Correa, señora Adela Jiménez de Montero y su hija Patricia; los señores Sergio Icaza Hederra, Gonzalo Wolleter Silva y Roberto de la Cerda Parot.

—A Buenos Aires se dirigió el Dr. don César Garavagna Trucco.

A BUENOS AIRES.— Señoritas Filomena Huidobro Baeza, María Pérez Zañartu, Aurora Reyes Aldunate; señores Gregorio Amunátegui Jordán, Eugenio Greene Valverde y señora; Luis Gallardo O'Neill, Jorge Lira Orrego, Víctor Ugarte Mujica, Martín del Solar, Osvaldo Larrain Echeverría, Jaime Larrain Valdés, Sergio Merino Cisternas, Jorge Merino Jones, Hugo del Castillo.

BRITISH BROADCASTING CORPORATION

LUNES 25 DE SEPTIEMBRE DE 1944

HORA CHILENA

De 12.00 a 12.30.
16.64 metros — 18.028 megs.
De 18.01 a 18.07
31.88 metros — 9.41 megs.
41.96 — 7.15
De 19.00 a 22.00
25.47 metros — 11.78 megs.
De 19.00 a 23.30
31.68 metros — 9.41 megs.
De 19.00 a 23.45
41.21 metros — 7.28 megs.

12.00 Boletín de noticias.
12.15 Programa especial o Radio Gaceta.
18.01 a 18.07 Boletín de noticias.
19.00 Noticias en títulos. Anuncios. Resumen del programa de hoy. Prólogo.
19.15 Recital de órgano por George Thalben.
19.30 "Puesto de escucha". "El frente económico" charlas.
19.45 Félix Mendelssohn y sus hawaianos.
20.00 Boletín de noticias.
20.15 El cristianismo en la vida británica.
20.30 Concierto para piano y orquesta de A. Bliss, interpretado por la orquesta filarmónica de Liverpool, bajo la dirección de Sir Adrián Boult, actuando como solista el pianista Salomón.
21.15 Radio Gaceta.
21.30 Reginald King y su quinteto.
22.00 Boletín de noticias.
22.15 Comentario por Atalaya.
22.30 Recital de piano por Katleen Long.
23.00 Discusión (repetición).
23.15 Boletín de noticias.
23.30 Epílogo. Resumen del programa para mañana. Himno nacional.
23.45 Fin de la transmisión.

"LA GUERRA DEL PACIFICO SERA LARGA Y COSTOSA"

DECLARACION DEL CONTRAALMIRANTE GATCHY

HARTFORD (Connecticut), 24 (UP).— El contraalmirante Thomas Gatchy, juez naval y abogado general, advirtió que la guerra en el Pacífico será larga y costosa, recordando que no hay ninguna "fácil maniobra de flanqueo" posible para una rápida conclusión.

Pidió que se mantenga la actual flota norteamericana después de la guerra, "de modo que ningún futuro Hitler o Tojo llegue jamás llegar más allá de la construcción de algo más peligroso que un bote de remos".

"Creo, dijo el almirante Gatchy", que si todo el mundo com prendiera claramente que nuestra flota sería empleada para proteger a Estados Unidos antes y no después de una serie de conferencias de Munich, que los partidarios personales de cualquier futuro Hitler se limitarían a unos pocos candidatos al suicidio".

Alza en la Bolsa de Valores de Nueva York

RESUMEN COMERCIAL POR ELNER C. WALZER

NUEVA YORK, 28. — (U. P.).— La bolsa se tranquilizó, llegando a un promedio diario de algo más de 500.000 acciones durante la semana terminada, en tanto que los precios lograron pequeñas alzas en general.

Entre los valores más favorecidos están los de aviación, de bebidas alcohólicas, equipos ferroviarios, productos químicos, cobre, automóviles de bajo precio.

La guerra continúa repercutiendo sobre el mercado El desarrollo de las operaciones bélicas, que han disminuido algo del ritmo, favorecen la preparación industrial para el período de reconversión. Al mismo tiempo, ... se han hecho algunos pronósticos pesimistas sobre el porvenir que aguarda a la industria automovilística y la aviación. Estos pronósticos no ejercieron ninguna influencia.

Los aceros estuvieron firmes por el aumento en la producción de 94.2 la semana pasada a 95.7. La producción llegó a 1,714,300 toneladas, contra 1,687,400. El Instituto del Hierro y del Acero informó que al 30 de junio la capacidad de producción de la nación era de 94,054,550 toneladas anuales, cifra record.

La producción de electricidad aumentó ligeramente. Las cargas llegaron a 892.358, comparadas con 825.953. Las acciones petroleras tuvieron un curso diverso, pues hubo ventas por posible disminución en las actividades cuando termine la guerra. Varios valores principales lograron ganancias. La producción de petróleo crudo batió todos los records con un promedio diario de 4,745,500 barriles.

Continúa mejorando el Mercado de Valores de la City, Londres

POR C. T. HALLINAN, ESP. PARA "LA NACION"

LONDRES, 24.— (U. P.).— (Especial).— El mercado de valores siguió mejorando, pero esta vez sin revelar mucha aclaración del sentir. La baja actual alcanzó su bajo nivel el 12 de septiembre, cuando el mercado arrojó una baja del 8 por ciento en los precios. Desde entonces, los precios han reaccionado lentamente y recuperado como un cuarto del terreno perdido.

Pueden haber ayudado algunos anuncios de buenos dividendos, pero pocos agoreros están dispuestos a arriesgar un pronóstico sobre el futuro inmediato, en parte a causa de que la elección general de este año o a principios del próximo puede ser un factor perturbador.

Con Churchill a la cabeza, los conservadoers se muestran supremamente confiados en que sacarán amplia mayoría y que pueden formar el gobierno de postguerra, sin añadir a él miembros laboristas. Si se acumula la evidencia de que los conservadores probablemente estén en lo cierto, el mercado de valores se inclinará a desentenderse de la elección; pero si la tendencia a la izquierda en el país, que ha podido notarse en casi todas las elecciones complementarias de tiempo de guerra, adquiere nuevo ímpetu, entonces, juzgando por precedentes anteriores, los inversionistas tímidos se descargarán substancialmente.

El más interesante acontecimiento político es la determinación del partido conservador a describir con caracteres espantosos la competencia norteamericana de postguerra, junto con el argumento que los líderes laboristas serían totalmente incapaces de hacer frente a las agresivas maniobras norteamericanas de postguerra. Este argumento fué usado en la reciente elección complementaria de Bilston, cerca de Wolverhampton, y puede haber ayudado a los conservadores, que ganaron por estrecho margen.

Los bonos fiscales chilenos estuvieron en calma y no variaron de 27 1/2 los del 4 1/2 por ciento, cotizándose los demás a 27 3/4. Las emisiones del Ferrocarril de Antofagasta tampoco variaron y las del Ferrocarril Salitrero se mantuvieron a 70 chelines. Las acciones de la Corporación de Ventas de Salitre y Yodo no variaron por cuarta semana consecutiva de 91 1/2. Las Lautaro Nitrate bajaron 1 1/2 penique a 16 chelines.

DETENIDOS LOS INDUSTRIALES FRANCESES COLABORACIONISTAS

ENTRE ELLOS FIGURA LOUIS RENAULT

PARIS, 24 (U. P.) (Por Jean De Gandt).— Se informa que el conocido industrial Louis Renault fué detenido y trasladado al Palacio de Justicia el sábado, acusado de "comerciar con el enemigo" y haber entregado a los alemanes materiales por valor de 6.150 millones de francos entre 1940 y 1943. Su abogado defensor sostiene que antes del armisticio Renault se trasladó a Estados Unidos a estudiar la construcción de tanques. "Allí estaba cuando fuimos derrotados, dijo Renault, y cuando regresé las fábricas estaban en poder de los alemanes. Como el Ministro de Guerra Weygand había dado la orden a los industriales de proseguir la producción, obedecí, creyendo que así libraría a muchos obreros del trabajo obligatorio en Alemania".

Entre otras personas arrestadas figuran el banquero Worms y el industrial Gabriel Leroy Ladurie. Ambos han sido acusados de fabricar submarinos. También han sido detenidos tres de los principales directores del Trust Francés del Petróleo y del Banco de Francia y Holanda. Los matutinos informan que los tribunales tienen en consideración más de 250 casos de presuntos colaboracionistas en el terreno económico. Treinta de ellos han sido ya detenidos.

También se informa sobre el arresto del ex Secretario de Estado de Vichy Jacques Benoist-Mechin y del coronel Georges Lelong, miembro de las Milicias de Darnand, nombrado por el Gobierno de Vichy para dirigir las operaciones contra los Maquis en Alta Saboya. Unos 450 presuntos colaboracionistas han sido detenidos en el Departamento de Seine-et-Oise en los últimos días.

Por otra parte, el Ministro del Aire Charles Tillón ha dispuesto una purga de la fuerza aérea francesa, ordenando la expulsión deshonrosa inmediata para todos los oficiales de la fuerza aérea que permanecieron en el territorio metropolitano francés después del 11 de noviembre de 1942 y que antes del 6 de junio de 1944 no se unieron a las fuerzas bajo el mando del Gobierno Provisional o a las organizaciones internas de resistencia. Sus actividades serán también investigadas.

Según se ha sabido, existen dudas acerca de si el original del Tratado de Versalles permanece todavía en la bóveda del Quai d'Orsay o si los alemanes se lo llevaron. El Ministerio de Relaciones Exteriores está preocupado y espera con ansiedad la llegada a París de un cerrajero especial, ya que ha desaparecido la única llave de la cámara blindada en la cual se guardan todos los tratados. Nadie ha podido entrar a ella temiéndose que también haya desaparecido varios otros tratados y que se encuentren en la bóveda cadáveres en lugar de los documentos de valor inapreciable. Se espera que el misterio pueda quedar resuelto durante la próxima semana.

LOS CHINOS OCUPARON PING-KA, BASTION DEL FRENTE DEL SALWEEN

CHUNGKING, lunes 25.— (U. P.) (Por Walter Rundle).— Las fuerzas chinas ocuparon Ping-ka, 40 kilómetros al sudeste de la población de Mang-shih, en la carretera de Birmania, y el trecer bastión del frente del río Salween que cae en manos de las tropas del generalísimo Chiang-Kai-shek en menos de dos semanas.

La guarnición japonesa de Ping-ka huyó hacia occidente, en dos columnas, después de fracasar repetidos intentos de reforzarlos desde el norte de Birmania.

La ocupación de Ping-ka coloca a los chinos a menos de 18 kilómetros de la frontera chino-birmana en la región al sur de la carretera de Birmania y representa un gran paso de avance en la reñida campaña para desalojar a los nipones de la provincia de Yunnan.

Los japoneses ocupan todavía la población de Lung-ling, en la carretera de Birmania, 40 kilómetros al norte de Ping-ka. Se ha observado que los nipones están reforzando las defensas en torno de Mang-shih, evidentemente esperando perder Lung-ling.

Más al este, sin embargo, los japoneses estrecharon su ofensiva sobre la provincia de Kwang-si y su capital Kwei-lin. Una columna atacó hasta las afueras de Kwang-yang, 88 kilómetros al noreste de Kwei-lin, mientras que hacia el sur unidades japonesas avanzaron 15 kilómetros al noroeste de la ocupada ciudad de Wu-chow, hasta el río Kwei. Las tropas chinas recuperaron Sun-hing, 113 kilómetros al sudoeste de Canton, en la provincia de Kwang-tung, conteniendo uno de los numerosos ataques de flanqueo japoneses a lo largo de la línea ofensiva meridional, pero las fuerzas principales de la ofensiva japonesa, al parecer, avanzan continuamente al interior de la provincia oriental de Kwang-si.

La 14.a fuerza aérea norteamericana atacó las líneas niponas de abastecimiento en las provincias de Hun-nan y Kwang-si, en apoyo de las fuerzas de tierra chinas que se encuentran en difícil situación. Hundieron 200 embarcaciones en el río Siang y derribaron cinco cazas japoneses de una escuadrilla de 20 aviones que encontraron en la zona de Kwei-ling.

Gran Quincena del Hogar

TODA UNA MAGNIFICA OPORTUNIDAD QUE LAS SEÑORAS DUEÑAS DE CASA DEBEN APROVECHAR

Brindamos lo más selecto y la mejor calidad en surtidos de Mantelería, Tapicería, Cristalería, Loza y Menaje.
PRECIOS VENTAJOSOS

PEDIDOS CONTRA REEMBOLSO A CASILLA 75 D. SANTIAGO

BAZAR 2.o Piso

JUEGO PARA MESA de semi porcelana inglesa, modelo Luxor decorado con flores, compuesto de 106 piezas para 12 personas $ 2.890

VASOS facetados, muy sólidos, para chicha, cerveza o refrescos c/u $ 3.50

JUEGO PARA TE Y CAFE de plaqué fino garantido, cuatro baños de plata $ 930.

MENAJE 2.o Piso

CERA especial Gath & Chaves para lustrar pisos, muebles y linoleums colores natural roble y caobo. Caja de 600 grs neto $ 18.80 y de 400 grs. neto 14.80

JUEGO DE 4 CACEROLAS en fierro esmaltado 1ra. calidad en color gris, con 2 asas. Tamaños 16, 18, 20 y 22 cms. El juego $ 139.

BLANCO 1.er Piso

JUEGOS DE MANTEL para comida en tela fantasía a cuadros, colores muy firmes. El juego compuesto de 1 mantel de 150 x 150 cms. y 6 servilletas de 45 x 45 cms. $ 145.

SERVILLETAS para té, en tela fantasía importada, colores muy firmes $ 2.20

SERVILLETAS para comida en damasco de inmejorable calidad. Tamaño 45 x 45 cms. $ 8.80

REPASADORES en buena tela con guardo de colores rojo, azul y verde. Tamaño 45 x 45 cms. $ 5.80

TOALLAS en tela afelpada blanca, con guardas de color, muy absorbentes. Tamaño 50 x 100 cms. $ 18.50

TAPICERIA 2.o Piso

ETAMINA tejido calado, especialmente indicado para visillos plizados, colores verde, celeste, oro rosa, salmón, blanco y crudo. Ancho 90 cms. Metro 12.50

GASA Madrás, artículo de excelente efecto decorativo para cortinados livianos. Ofrecemos un espléndido surtido de colores y dibujos recién recibido. Ancho 130 cms. El metro a $ 85, 69, 65 y $ 59.

CRETONAS fabricación Norteamericana, atrayentes estampados especial para decoraciones y tapizados. Ancho 90 cms. Mtr. $ 55.

Gath & Chaves
ESTADO ESQ. HUERFANOS - SUCURSALES VALPARAISO Y CONCEPCION

SON CIENTO CINCUENTA Y UNA

(151) escuelas gratuitas con doce mil quinientos ochenta y siete (12,587) alumnos.

Un Hospital y quince (15) Consultorios en los campos y en la Cordillera con diez mil (10,000) consultas despachadas al año.

Ayudad generosos a esta magna obra de

Educación y Beneficencia de la ARAUCANIA

en la Colecta del 30 de Septiembre.

La Musa se impuso "al freno" en el clásico "Copa Nave Italia", compromiso básico de la reunión del C. Hípico

LA HIJA DE MEDICIS BATIO POR 3 CUERPOS A PROTEA, QUEDANDO TERCERO RAYERO, A 1|2 CABEZA, DELANTE DE LOLO, EMPEÑO Y LA FAVORITA MIA SOLA.— BURLESCA (BORNEO), JAUNE FILLE, CREPUSCULAR (FIRMAMENT), GYMKHANA, ROYAL ARK, TRANSVAAL, COQUETTE, LLANQUIHUANA Y PASTENACA GANARON LAS PRUEBAS RESTANTES QUE INTEGRABAN LA CARTILLA.— RELACION, RESULTADOS GENERALES Y NOTICIAS DIVERSAS

La numerosa concurrencia de costumbre asistió a presenciar las carreras de ayer en nuestro principal hipódromo, las que se desarrollaron en medio de general entusiasmo y sin incidentes dignos de mención.

Los favoritos fracasaron casi en su mayoría, ya que fueron Coquette y Llanquihuana los únicos que lograron corresponder a la confianza del público. De los otros, Bizantino y Clemencia se clasificaron segundos; Argelia, Financista y Valencia remataron cuartos y finalmente Egazti y Mía Sola, no ocuparon sitio en el marcador.

Naturalmente que el buen dividendo no podía faltar y él estuvo a cargo de la debutante Burlesca, que al triunfar en la carrera de apertura, pagó 111 pesos 20 centavos por cada cinco.

Entre los profesionales se distinguió el piloto Pedro Flores, que además de ganar el clásico con La Musa, se anotó otra victoria dirigiendo a Transvaal.

A continuación hacemos nuestra acostumbrada relación sobre el desarrollo de las distintas competencias.

EL CLASICO "COPA NAVE ITALIA"

Principal atractivo de la reunión era la disputa del clásico "Copa Nave Italia", handicap sobre 1.900 metros, para caballos de 4 años y más, dotados con una recompensa de 30 mil pesos al vencedor, más una copa ofrecida por la Colonia italiana, para el propietario que gane dos veces esta carrera y en donde hicieron acto de presencia 9 de los 17 inscritos, pues, Leicester, Piruli II, Miles, Remache, Moctelek, Raudaloso, Pacto y Santuzzo rehusaron el encuentro por diferentes motivos.

Los honores de la jornada correspondieron a La Musa, que se impuso por amplio margen sobre Protea, Rayero y Lolo.

Durante el paseo preliminar en el Paddock, el habitué pudo detallar el conjunto, cuya presentación era espléndida, sobresaliendo Protea, La Musa, Mía Sola y Rayero, que lucían posturas perfectas.

Iniciados las operaciones del sport, el público inclinó sus preferencias por Mía Sola, que cerró favorita, con más de 34 mil ganadores, quedando en segundo término La Musa.

Cumplidos los trámites de rigor, el grupo se dirigió al punto de partida, y después de algunos minutos de espera, debido a las mañas de Puyaral, el Juez abrió el campo en un momento excepcional. Poliuto surgió inmediatamente a la vanguardia y con facilidad se cortó dos cuerpos sobre La Musa, que precedía a Rayero, Lolo, Protea, Mía Sola, Pedro de Valdivia y Empeño, en tanto que Puyaral era el que cerraba el paso, pues, partió con pequeña desventaja.

Volcado el primer codo, el leader aumentó a 4 largos el claro sobre La Musa, que ahora aventajaba por unos ocho cuerpos a Rayero. Cuarto se mantenía Lolo y más atrás Mía Sola y Protea, mientras que Pedro de Valdivia actuaba a la retaguardia.

Poco antes de la curva final, La Musa fué apurada por su piloto, hasta situarse a los flancos del leader, al que dominó en los comienzos de la tierra derecha, desprendiéndose inmediatamente unos dos cuerpos del grupo que ahora encabezaban Rayero, Lolo y Protea.

La importada del corral Lo Aguila, evidenciando un estado insuperable, se limitó a galopar en el derecho, y sin inquietarse por la atropellada de Protea, la batió al galope y por tres cuerpos. Tercero, a media cabeza, llegó Rayero; cuarto, Lolo; quinto, Empeño; sexta, Mía Sola; séptimo, Pedro de Valdivia; octavo, Puyaral y noveno y último, Poliuto.

La ganadora fué dirigida con todo acierto por el piloto Flores, quien fué aplaudido a su regreso al pesaje.

LAS PRUEBAS ORDINARIAS

PRIMERA CARRERA

Se dió comienzo a la reunión con el premio "Polymela", sobre 1.200 metros, para potrancas nacidas en Chile, no ganadoras, y en donde la debutante Burlesca pagó 111 pesos 20 centavos por cinco al dominar fácilmente a Marsella y Malala.

Ordenada la salida, Burlesca picó al frente seguida a un cuerpo por Malala, que precedía a Marsella, Argelia, Aló Aló, Hisa, Salud y las restantes con Lady Hortensia y Baden Baden al fondo, esta última, debido a que movió mal.

Una vez en tierra derecha, Burlesca mantuvo sin mayor esfuerzo su situación de privilegio, y sin inquietarse por la arremetida de Marsella, la batió al galope y por dos cuerpos.

Tercera, a cabeza, se clasificó Malala, delante de Argelia, Hisa y Aló Aló. Ultima, fué Baden Baden.

CARRERA A

El premio "Paparrabias", carrera de eliminación, sin apuestas, sobre 1.200 metros se lo adjudicó Jeune Fille, que aventajó por dos cuerpos a My Princess, quedando tercera, a tres cuartos de cuerpo Linda Piba, que precedió a Mariano. Quinta, llegó Siempreviva, y sexta y última, Cherahué.

SEGUNDA CARRERA

La segunda carrera, premio "Pupú" sobre 1.200 meros, sobre las mismas bases y recorrido de la primera, se resolvió por el triunfo de Crepuscular, que derrotó por amplio margen a Loretana y Kermesse.

Alzadas las cintas, Loretana hizo de leader, vigilada por Kermesse, tras la cual alternaban Crepuscular, Banzai, Financista, Calle Larga, Real, Hembra, Cut and Come y las demás como las circunstancias se lo permitían y con Bere en la última línea.

Al volcar el codo, la puntera se abrió un poco, de lo que se aprovechó Crepuscular para deslizarse por el lado interior, y aparecer en la recta a la cabeza de llote y con apreciable claro sobre sus rivales."

Crepuscular, evidenciando un estado insuperable, se limitó a galopar y llegó al disco con 4 cuerpos sobre Loretana, que batió por tres cuartos de cuerpo a Kermesse. Cuarta, remató Financista y más atrás, Calle Larga y Bere. Ultimas, Queens-

TERCERA CARRERA

Ocupaba el tercer lugar del programa el premio Peter Pan, condicional sobre 1.000 metros, y en donde Gymkhana debió apelar a sus mejores energías para vencer a Bizantino y Chifladura.

Despachado el grupo, Chifladura se encargó de mostrar el camino, asediada por Bizantino, situándose a continuación Pandora, Buckingham, Gymkhana, Escorpión y Marinade, con Carísima a retaguardia.

Sin que se registraran cambios, llegaron los competidores a tierra derecha, en donde Bizantino, en rápido avance, pasó a la punta, quedando a su siga Chifladura y Gymkhana, que se había colocado rápidamente.

Al final de las populares, Gymkhana dió alcance a Bizantino, empeñándose en bonita lucha, que se prolongó hasta el disco, sorprendiéndolos éste cuando la hija de Firmament llevaba un pescuezo sobre el pupilo de Los Notros. Tercera, a 4 cuerpos, llegó Chifladura II; cuarto, Buckingham; quinto, Escorpión; y sexta, Pandora. Ultima, se clasificó Marinade.

CUARTA CARRERA

A continuación se disputó el premio Procura, que correspondía a la última serie de los handicaps sobre 1.500 metros, y en donde Royal Ark aventajó fácilmente a Clemencia y Mamandurria.

Iniciado el movimiento, Clemencia se hizo cargo del gasto del tren, cortada un cuerpo sobre Zurbarán, que precedía a Mamandurria, Tolhuaca, Barato, Royal Ark, Oportunista y Pepito Grillo, quedando últimos Pugilista y Führer.

Con ligeras variantes en el centro del grupo, se desarrolló la prueba hasta la tierra derecha, en donde desapareció Zurbarán, siendo substituido por Mamandurria y Tolhuaca, a la vez que Royal Ark se hacía presente por la tercera línea, con frescas energías.

A 150 metros para el disco, Royal Ark dió caza a Clemencia, y después de corta lucha, la dejó atrás y concluyó por derrotarla por 1 1|2 cuerpo. Tercera, a medio cuerpo, finalizó Mamandurria, y a continuación Tolhuaca, Oportunista, Barato y Tonada. Ultima, remató Mecha.

QUINTA CARRERA

En quinto término se corrió el premio Piecette, análogo a la anterior, y en donde Transvaal se impuso en buena forma sobre Gran Capitán y Machuca.

Cuando el campo quedó libre, Gran Capitán fué el primero en aparecer a la delantera, pero a los 100 metros, pasó Melitón a marcar rumbos, distanciado tres cuerpos del pupilo del corral Labrador, que precedía a Machuca, Inquisidor, Lord Brain y Egazti, en tanto que en los últimos puestos alternaban Antolín y El Mirador.

Poco antes de entrar a la recta, el grupo se hizo compacto, y una vez en tierra derecha, Gran Capitán cargó sobre Melitón, al que no tardó en liquidar, a la vez que se hacían presentes Machuca y Lord Brain.

Al final de las galerías surgió Transvaal en segura atropellada, y descontando el claro que lo separaba de Gran Capitán, le dió caza y concluyó por vencerlo por medio cuerpo. Tercero, a dos largos, se clasificó Machuca, delante de Lord Brain, Melitón, Inquisidor y Egazti. Ultimos, La U.R.S.S. y Antolím.

SEPTIMA CARRERA

Después del clásico, tocó su turno al premio Palais Royal, handicap sobre 1.500 metros, y en donde la favorita Coquette triunfó sobre Camperita y Peruana II.

El pique se efectuó con Coquette en el puesto de peligro, distanciada dos cuerpos de Fenicia, quedando a su siga Camperita, Setubal y No Me Olvides, en tanto que Santuzzo y Peruana se divisaban en los últimos lugares.

Volcado el primer codo, Fenicia fué apurada por su jinete, hasta desplazar a Coquette, y con increíble facilidad se cortó dos, cuatro y seis cuerpos sobre la hija de Sir Berkeley, manteniendo los restantes su colocación primitiva.

Una vez en tierra derecha, Coquette cargó inmediatamente sobre Fenicia, a la que dió caza en las galerías, al tiempo que

DOLORES
Mejoral
RESFRIADOS

La Musa aventaja por amplio margen a Protea, Rayero y Lolo en el clásico "Copa Nave Italia"

RESULTADOS DE LAS CARRERAS DE AYER (PISTA LIVIANA)

Primera carrera.—1.200 metros. — $ 16.000 a 1.o.

	G.	P.
1.o BURLESCA 50 C. Araos	777	440
2.o Marsella 43 R. Castillo	2554	1378
3.o Malala 52 A. Salazar	4303	1628
4.o Argelia 54 E. Asenjo	4591	2414
Aló Aló 50, D'Andrea	742	514
Baden Baden 50 L. Céspedes	617	292
Calerina 50, G. Silva	1995	788
Carátula 54 J. Araya	1838	680
Hisa 50 H. Caballero	942	690
Lady Hortense 54 P. Flores	543	311
Luminaleta 54 L. Galaz	45	20
Rapiña 50 O. Morales	66	38
Salud 50, O. Castillo	1092	218
Sinpena 54 F. Gómez	742	389
	20647	9800

Ganada por 2 cuerpos; el 3.o a cabeza.
Tiempo: 1.13 1|5.
Preparador: P. Bagú.
No corrieron: Auténtica, Betty O. Bucovina, Militarista.
$ 111.20, 22.60, 10.60 y 9.80.

Carrera de Eliminación.— Sin apuestas.— 1.200 metros. — 14.000 al 1.o.

	G.	P.
1.o JEUNE FILLE 59 M. Salas.		
2.o My Princess 58, L. Orellana.		
3.o Linda Piba 59 G. Toro.		
4.o Mariano 61 O. Morales.		
Cherahué 61 M. Rojas.		
Siempreviva 59 M. Mockridge.		

Ganada por 2 cuerpos: el 3.o a 3|4 cuerpos.
Tiempo: 1.14.
Preparador: E. Rodríguez.
No corrió La Garza.

2.a carrera.—1.200 metros. — $ 16.000 al 1.o.

	G.	P.
1.o CREPUSCULAR 54 E. Castillo	4018	1422
2.o Loretana 50 M. Araneda	1254	1174
3.o Kermesse 50 L. Céspedes	1260	884
4.o Financista 54 J. Marchant	13638	5182
Banzai 50 D'Andrea	1460	693
Bella Aurora 53 E. Castillo	352	300
Bere 50 H. Caballero	366	277
Calle Larga 50 R. Parodi	592	313
Cut and Come 50 G. Silva	1781	820
Desideria 52 J. Díaz	318	144
La Cantaora 54 P. Flores	501	225
Minas Geraes 54 L. A. Díaz	398	164
Luz del Alba 52 A. Salazar	257	96
Mariposa 54 R. Pacheco	1317	623
Queenstown 50 B. Sánchez	219	157
Real Hembra 54 C. Cruz	1255	746
Superstición 50 A. Soto	805	335
	29791	13555

Ganada por 4 cuerpos; el 3.o a 3|4 cuerpos.
Tiempo: 1.18 3|5.
Preparador: C. Covarrubias.
No corrieron: Mezquindad y Sordina.
$ 30.80 14 16 y 19.60.

Tercera carrera. — 1.000 metros. — $ 12.000 al 1.o.

	G.	P.
1.o GYMKHANA 51 H. Caballero	10770	4040
2.o Bizantino 57 J. Araya	22781	11814
3.o Chifladura 52 F. Vidal	6488	4145
4.o Buckingham 53 M. Ocampo	2523	1255
Marinade 55 R. Morales	1310	740
Pandora 54 R. Castillo	1257	761
Escorpión 53 J. Olivares	1805	1035
Carísima 47 A. Soto	809	500
	49694	24280

Ganada por pescuezo; el 3.o a 4 cuerpos.
Tiempo: 59 2|5.
Preparador: C. Covarrubias.
No corrieron: Chamorro, Ametralladora Doña Sol, Linda Media, Formento; Ojo de Agua, Basilea, Cachatina; Esmirna Myriam.
$ 19.20 5, 5, y 5.

Cuarta carrera. — 1.500 metros. — $ 14.000 al 1.o.

	G.	P.
1.o R. Ark 52 J. Araya	14043	7552
2.o Clemencia 53 L. A. Díaz	19136	6185
3.o Mamandurria 52, J. Ortiz	4131	2215
4.o Tolhuaca 59 O. Vergara	3247	1910
Tonada 61 V. González	5168	2879
Mecha 55 R. Castillo	1064	580
Pepito Grillo 55 R. Morales	3527	2016
Pugilista 53 J. Olivares	2227	1159
Zurbarán 51 P. Flores	8477	3193
Karacho 50 A. Salazar	1178	786
Barato 49 H. Caballo	3297	2090
Führer 49 F. Vidal	1068	534
Oportunista 47 J. E. Cruz	4763	3218
Morenucha 46 L. Valencia	1442	823
	72792	37140

Ganada por 1 1|2 cuerpos; el 3.o a 1|2 cuerpo.
Tiempo: 1.31.
Preparador: D. Sandoval.
No corrieron: Húngara, Ravaillac, Alta Estima; Aristófanes, Comunera; El Huingan, Glendal; Lota, Dutiful, Kucarro; Bedel; Llaima.
$ 21.40; 7.80, 7.60 y 14.60.

Quinta carrera. — 1.500 metros. — 14.000 al 1.o.

	G.	P.
1.o TRANSVAAL 53 P. Flores	18952	7081
2.o G. Capitán 52 R. Morales	12394	6557
3.o Machuca 49 J. Ortiz	19022	7657
4.o Lord Brain 52 A. Vásquez	8108	2818
Inquisidor 55 L. A. Díaz	9122	4395
Antolín 49 J. Gaete	2333	1055
La U. R. S. 49 A. Soto	1502	781
Egazti 48 J. Araya	27144	14427
Melitón 48 R. Pacheco	4330	2198
El Mirador 46 J. Díaz	2879	1593
	106046	38363

Ganada por 1|2 cuerpo; el 3.o a 2 cuerpos.
Tiempo: 1.30.
Preparador: D. Sotomayor.
No corrieron: Pómulo, Lovely, El Rosarino; Peso Fuerte; Pickle; Limahue; Bochinche.
$ 23.20, 9.40, 10, 9.20.

Sexta carrera. — 1.900 metros. — $ 30.000 al 1.o.— (Clásico).

	G.	P.
1.o LA MUSA 52 F. Flores	24139	8590
2.o Protea 62 J. Marchant	16583	6484
3.o Rayero 49 R. Pacheco	16025	6216
4.o Lolo 46 J. Díaz	2848	1258
P. de Valdivia 58 E. Asenjo	14880	6365
Mía Sola 54 J. Araya	34532	12614
Empeño 47 C. Cruz	6354	3310
Poliuto 49 J. Ortiz	13705	6162
Puyaral 46 F. Vidal	6671	3253

Ganada por 3 cuerpos; el 3.o a 1|2 cabeza.
Tiempo: 1.55 4|5.
Preparador: E. Muñoz.
No corrieron: Leicaster, Pirulí, Miles, Remache; Moctelek, Raudaloso; Pacto y Santuzzo.
$23.20, 9.60, 11 y 11.40.

Séptima carrera. — 1.500 metros.— $ 16.000 al 1.o.

	G.	P.
1.o COQUETTE 51 V. González	36304	10444
2.o Camperita 51 R. Morales	12187	5077
3.o Peruana 55 J. Araya	10965	3399
4.o Fenicia 51 P. Flores	8809	3591
Santuzzo 55 J. Marchant	28467	7917
Setubal 55 R. Castillo	12574	4288
N. M. Olvides 51 L. Jara	14857	5917
	124163	40633

Ganada por 1|2 cuerpo; el 3.o a 3|4 cuerpo.
Tiempo: 1.30 2|5.
Preparador: E. Inda.
No corrieron: Guincho, Coventry, Chouette, Puyaral, Hajduk, Hearsay; Luxemburgo y Valenciano.
$ 14.20 9.20 y 14.

Octava carrera. — 1.500 metros. — $ 16.000 al 1.o.

	G.	P.
1.o LLANQUIHUANA 52 J. Marchant	48811	12953
2.o Sir 54 M. Ocampo	4720	1810
3.o Barranco 47 A. Salazar	14586	5220
4.o Dadinco 53 J. Ortiz	17649	7346
Sonriente 56 C. Cruz	4814	1800
Rica Mora 54 A. Vásquez	9694	3297
Howdy 55 C. Rebolledo	28923	7431
Nelson 51 R. Castillo	5129	2107
Garbón 48 J. Díaz	1785	834
Her Maid 48 J. Araya	5400	1937
	13811	44747

Ganada por 1|2 cuerpo; el 3.o a 1|2 cuerpo.
Tiempo: 1.31.
Preparador: C. Muñoz G.
No corrieron: Dicky, Cafardeuse; Aspirante, Llafenco, Simún, Maharani; Naxos e Insolente.
$ 12.60, 7.20; 20.80 y 10.40.

Novena carrera. — 1.500 metros. — 18.000 al 1.o.

	G.	P.
1.o PASTENACA 47 C. Cruz	30673	9426
2.o Tónica 57 O. Vergara	11230	2486
3.o Jafet 50 J. Araya	16527	4179
4.o Valencia 51 J. Marchant	55607	11108
Boldero 52 A. Vásquez	3378	1153
Prolan 51 C. Moreno	10512	3613
Personaje 50 R. Pacheco	5689	1771
Recoleto 50 A. Salazar	5005	1361
Barba Azul 52 L. Jara	37048	12542
	175665	47641

Ganada por 2 1|2 cuerpos; el 3.o a cabeza.
Tiempo: 1.30.
Preparador: Jorge Carrasco.
No corrieron: Royal Maid, Lángara, Oval y Garganrilla.
$ 23.80, 9.20, 20.80 y 14.40.

Nuestro favorito Segundo Sombra se impuso en el compromiso básico del Hipódromo Chile

POR UN CUERPO DERROTO A ZOFERO A MEDIA CABEZA DEL CUAL SE CLASIFICO TERCERO MAR ROJO.— EN LAS CARRERAS RESTANTES TRIUNFARON: SOBRE GIRO, OMBU ($ 155.— POR BOLETO, EL MEJOR SPORT DE LA MAÑANA), PADRE NEGRO, VENEZOLANO, DERNIER CRI, MINUTA, MAICO Y PALOMINA

RELACION, RESULTADOS Y NOTICIAS DIVERSAS

Regular concurrencia asistió en la mañana de ayer a presenciar el desarrollo del programa confeccionado por el Hipódromo Chile cuyas pruebas tuvieron los siguientes desarrollos y resultados:

SOBRE GIRO EN LA INICIAL

La condicional de apertura, reservada a potrillos de tres años no ganadores, se resolvió por el triunfo de nuestro favorito Sobre Giro, que batió, por media cabeza a Heinkel.

Despachado el grupo en buenas condiciones, Sobre Giro picó a la delantera seguido por Pantaleón, quedando tercero Por Fin, que luego pasó al segundo lugar; cuarto corría Aynil quinto Kurusú, y al fondo Amor al Oro, que movió con desventaja.

Esta situación se mantuvo hasta la altura del bosque, en donde Heinkel pasó a seguir al leader, avanzando Pantaleón al tercer lugar y cuarto Kurusú, y sin que se registraran otros cambios de importancia llegaron a la recta final.

Tan pronto pisaron la faja decisivo, Heinkel acudió en busca del puntero, maniobra que fué imitada por Pantaleón, empeñándose en reñida lucha por el primer lugar, la que se prolongó hasta el disco, en donde Sobre Giro pudo conservar la ventaja mínima sobre Heinkel; tercero, a pescuezo, fué Pantaleón delante de Kurusú; 5.o, Jabalí, y último, Aynil, sin tomar en cuenta a Amor al Oro, que llegó lejos.

OMBU A RAZON DE $ 155 POR BOLETO

Por la sorpresa de Ombú se resolvió la segunda carrera, de análogas bases a la anterior, en donde el favorito Tablón sólo finalizó cuarto, después de haber gozado de pésima conducción.

Ombú picó en punta en cuanto se alzaron las cintas, tomando poco más de un cuerpo sobre Ojo Clínico, Cáucaso, Carabobo, Boliche y los restantes, quedando en última línea San Luis, con Unión Jack.

Hasta la altura de los 900 donde rodó Okinori, este orden se mantuvo, pasando entonces Caracobo al segundo lugar, avanzando por el lado interior Biloxi, mientras desde los últimos lugares avanzaba también Tablón, dificultosamente, por los palos.

En la recta, Ombú resistió, victoriosamente, las arremetidas, que desde temprano le llevaron Carabobo y Biloxi, los que remataron segundo y tercero, respectivamente, separados entre sí por medio cuerpo. Cuarto se clasificó Tablón, cuyo jinete pasó a reclamar—posiblemente contra él mismo por las muchas chambonadas que había cometido; quinto, Boliche; 6.o, Olavarría; 7.o, Cáucaso. Ultimo Ojo Clínico.

PADRE NEGRO EN LA TERCERA

Nuestro favorito, Padre Negro, que lo fué también del público, se adjudicó la condicional de tercera hora que, como las anteriores, se extendía sobre un recorrido de 1,400 metros.

Guatapique se apoderó de la delantera cuando las posiciones quedaron claramente definidas quedando segundo Tartufo, y a continuación Enriquito, delante de Padre Negro y Conde Mitl. miti., mientras, en última línea quedaba Gorgorito, despegado del lote.

No hubo variantes dignas de anotarse hasta la altura del bosque en donde Padre Negro comenzó a mejorar de colocación desembocando a la recta en segundo término, a las grupas de Guatapique.

Frente a las galerías, Padre Negro dominó la situación, y sin enemigos continuó en demanda del disco, que cruzó cuando llevaba dos y medio cuerpos sobre Enriquito, que avanzó con ciertos bríos, al final. El tercer lugar, a un cuerpo lo conservó Guatapique, delante de Tartufo; 5.o, Conde Mitimiti; 6.o, Cantil y última Praga.

VENEZOLANO EN LA CUARTA

De punta punta se impuso Venezolano en la cuarta carrera, serie B del premio Pololo, condicional sobre 1.400 metros.

La partida se dió con Venezolano a la delantera, seguido por Lerda, tras la cual corría Niñita, delante de Chamorro y Ojo de Agua, con Sándalo al fondo.

Este orden no sufrió variantes y sólo dejado atrás el codo de los 900, Lerda trató de acercarse al leader y, separados por un cuerpo se despegaron del resto de sus adversarios, desembocando a la recta, siempre con Venezolano a la descubierta, el que estimulado en todo momento mantuvo sus posiciones hasta cruzar la sentencia con dos cuerpos sobre Lerda, que por cuerpo y medio precedió a Chamorro. Cuarta, Licura; 5.a, Bien Jugada; 6.o, Ojo de Agua, y último Freefight.

DERNIER CRI EN LA QUINTA

Nuestro favorito, Dernier Cri, se impuso casi de punta a punta, en la mejor serie de los compromisos de velocidad, derrotando a Quintrileo y Ataturk.

En buena forma fué largado el pelotón, pasndo Atatufk a la delantera, llevando a sus flancos a Dernier Cri que pronto lo dejó atrás sin ningún esfuerzo. Tercero corría Quintrileo, delante de Austriaca, y Rose Belle, cerrando el paso Deana Durbin.

Dernier Cri, sin distanciarse a la descubierta, y contenido en su acción, desembocó al derecho con la ventaja adquirida en las primeras distancias, y ya en ella fué largado por ligereza, aumentando el claro que les llevaba a sus enemigos, hasta cruzar la sentencia con cuatro cuerpos sobre Quintrileo, que por dos precedió a Ataturk. Cuarta Deana Durbin y última Rose Belle.

MINUTA EN LA SEXTA

Minuta se impuso, de punta a punta, en la sexta carrera, cuarta serie de los compromisos de velocidad.

Definidas las posiciones a los cien metros corridos, Minuta tomó a su cargo la dirección de la carrera, seguida por Las Parras y La Ligua, que actuaban casi en una línea, mientras cuarta corría Gugú, viéndose, en los últimos lugares, a Esbirros y Wunderbar, que cerraba la marcha.

La puntera desembocó al derecho asediada por Las Parras, que cargó de firme sobre ella a la altura de las populares, pero Minuta se defendió con éxito y al final se desprendió, cruzando el disco con cuerpo y medio de ventaja sobre Gugú, que avanzó por los palos al final. Tercera Las Parras, a media cabeza, y cuarta Wunderbar, que atropelló muy abierta; 5.a, La Ligua; 6.o, Bío.Bío, y último Esbirro.

SEGUNDO SOMBRA EN LA PRUEBA DE FONDO

Nuestro favorito, Segundo Sombra, se impuso, en buena forma, en el handicap de dos mil metros, que servía de base al programa matinal, precediendo a Zófero y Mar Rojo.

Kibir pasó a dirigir la carrera en cuanto se alzaron las cintas y tomó medio cuerpo sobre Segundo Sombra, que precedía a Zófero por un largo, mientras Mar Rojo y Aquelarre actuaban a continuación, cerrando el paso Dicky, orden en que desfilaron por primera vez frente al disco.

En la recta opuesta, Kibir, mantuvo sus posiciones merced a la voluntad del jinete de Segundo Sombra, que llevaba bastante sujete al hijo de Rustom Pashá; en tercer término quedaba siempre Zófero, delante de Aquelarre y Mar Rojo, sin que Dicky abandonara su colocación de zaguero.

Sin variantes de ninguna especie llegaron a la recta final, en donde Segundo Sombra dejó atrás a Kibir, y se despegó del lote, trabándose una interesante lucha por el segundo puesto entre Zófero, Mar Rojo y Aquelarre, llegando al disco cuando Segundo Sombra llevaba un cuerpo sobre Zófero, que por media cabeza precedió a Mar Rojo; cuarto, Aquelarre; quinto, Dicky, y último Kibir.

MAICO EN LA PENULTIMA

A una estrecha llegada dió origen la penúltima carrera, en donde Maico precedió por medio pescuezo a Dignificante, clasificándose tercera nuestra recomendada Goya, que tuvo muchos inconvenientes durante el desarrollo.

Goya fué la primera en destacar sus colores a la descubierta, pero casi inmediatamente Miss Chile pasó a dirigir la carrera, vigilida por RAF mientras en tercer término quedaba Goya, encajonada, delante de Dignificante, que luego la dejó atrás. Maico y los restantes con Comunera en último término.

No hubo cambios de importancia en el orden de los adversarios y a la entrada del derecho, Maico, en rápido avance, por el lado exterior pasó a la delantera, avanzando frente a las galerías Dignificante, la que dió la impresión de que iba a pasar de largo al lado del nuevo leader, pero éste se abrió a la llegada entorpeciendo su acción, llegando al disco cuando llevaba medio pescuezo sobre ella.

Tercera, Goya, a dos cuerpos, que sólo en los cien metros finales pudo actuar libre, pues vino totalmente encajonada todo el tiempo; cuarta, Miss Chile; quinto, Rivanol, y última Comunera.

PALOMINA EN LA DE CLAUSURA

Se dió término a la mañana hípica con la segunda serie del premio Pirata, en donde triunfó, en forma fácil, nuestra favorita Palomina.

Aquisgran fué el primero en lucir sus colores en punta, pero luego pasó a reemplazarlo Palomina, seguida de Lunacio, Agusgran y Cutty Sark, cerrando el paso Diablesa, que no se movió de esta colocación, en todo el recorrido; la puntera, sin ver amagadas sus posiciones en parte alguna, llegó a la recta corriendo a voluntad para terminar el recorrido con cuatro cuerpos de ventaja sobre Lunacio. Tercero, Aquisgran, a 1 1|2 cuerpo; cuarta, Cutty Sark; y última Diableza.

Nuestro favorito Segundo Sombra— uno de los cinco ganadores que acertamos ayer en el Hipódromo— se impone sobre Zófero, Mar Rojo y Aquelarre en la prueba de fondo de la mañana

LIQUIDACION
DEL STUD VALENCIANO
Por viaje a Buenos Aires, se liquida el "Stud Valenciano". Los caballos son: Ligeraza, Valenciano, Huilcoco, Espiga Maillita, Roenle e Ivanhoe.
VERLOS
CORRAL H. CISTERNA
FERMIN VIVACETA 2050.

COCINAS ECONÓMICAS
Cinco diferentes tamaños. Precios los más bajos de plaza. Amplias facilidades de pago.
ALMACENES y FABRICA "MERIDA"
CHACABUCO 8 - 12 - 14
TELEFONOS: 91446 — 92585 — 90645

RESULTADOS DE LAS CARRERAS DE AYER (PISTA LIVIANA)

CARRERA DE ELIMINACION.— 1.400 metros.— $ 14.000 al primero

1.o EL AGUILA 54, G. Toro.
2.o Clipper 52, L. Pérez.
3.o Estruendosa 56, B. Sánchez.
4.o Emigrante 59, M. Mockridge.
Pagana 57, L. Araya.
Let Go 59, F. Poblete.
La Garza 51, M. Rojas.
Pedalera 51, G. Retamal.

Ganada por 2 cuerpos; el 3.o a 2 cuerpos.
Tiempo: 1.30 2|5.
Preparador: M. Jara.

PRIMERA CARRERA.— 1.400 metros — Para potrillos de tres años nacidos en Chile, no ganadores. — Premio: $ 16 000 al primero

	G.	P.
1.o SOBRE GIRO 56, M. Quezada	9543	6951
2.o Heinkel 56, J. Olivares	926	520
3.o Pantaleón 54, H. Vergara	2642	1370
4.o Kurusú 56, E. Castillo	1102	492
Jabalí 56, R. Pacheco	1164	563
Aynil 52, H. Caballero	134	92
Esso 56, F. Gómez	1565	797
Nocetti 52, L. E. Valencia	407	255
Por Fin 56, V. González	1991	975
Rey de Oros 56, J. Araya	1452	848
Rocinante 56, R. Morales	2342	1242
San Carlos 56, G. Sepúlveda	556	391
Amor al Oro 54, Julio González	126	92
	23950	14382

Ganada por 1|2 cabeza; el 3.o a pescuezo.
Tiempo: 1.29 4|5.
Retirados: Hacendado, Radamés y Rimbombo.
Preparador: F. Peralta.
DIVIDENDOS: $ 10.40 y 5.80; 14.80; 8.80.

SEGUNDA CARRERA.— 1.400 metros.— Serie B.— Para potrillos de tres años nacidos en Chile, no ganadores. — Premio: $ 16.000 al primero

	G.	P.
1.o OMBU 54, A. Soto	902	340
2.o Carabobo 55, R. Castillo	818	451
3.o Biloxi 54, A. Salazar	2472	1295
4.o Tablón 56, R. Morales	8414	3682
Boliche 52, G. Mora	636	430
Brocato 56, A. Vásquez	403	330
Cáucaso 52, G. Retamal	4876	2298
Gino Rex 56, F. Gómez	525	324
Okinori 56, L. Araya (rodó)	3636	1524
Olavarría 52, J. Contreras	3751	2576
San Luis 56, J. F. Marchant	6851	2132
Union Jack 52, H. Caballero	185	116
Ojo Clínico 53, H. Quezada	289	254
	33758	15748

Ganada por 1|2 pescuezo; el 3.o a 1|2 cuerpo.
Tiempo: 1.30.
Retirados: Circasiano, Míster Popeta y Señor Malle.
Preparador: Juan Carrasco.
DIVIDENDOS: $ 155 y 58.60; 45.40; 19.20.

TERCERA CARRERA.— 1.400 metros.— Para 4 años y más que no hayan ganado $ 25.000.— Premio $ 10.000 al primero

	G.	P.
1.o PADRE NEGRO 52, L. E. Valencia	17205	8713
2.o Enriquito 50, G. Silva	852	495
3.o Guatapique 57, L. Pérez	2786	1538
4.o Tartufo 53, H. Caballero	4867	2947
Conde Mitimiti 53, J. Ortiz	806	529
Huallillinga 54, A. Salazar	1750	931
Nápoles 56, J. Olivares	3186	1395
Hispana 54, R. Castillo	1231	672
Gorgorito 54, V. González	1227	763
Kilmarnock 51, A. Soto	1475	933
Cantil 50, O. Castillo	735	456
Praga 56, G. Toro	442	276
	36562	19650

Ganada por 2 1|2 cuerpos; el 3.o a 1 cuerpo.
Tiempo: 1.29 1|5.
Retirados: Chipe Corrido, Pillio, Esmirna y Colihue.
Preparador: A. Henríquez.
DIVIDENDOS: $ 8.80 y 6; 23.60; 11.

CUARTA CARRERA.— Serie B.— Para 4 años y más que no hayan ganado $ 25.000. — 1.400 metros. — Premio $ 10.000 al primero

	G.	P.
1.o VENEZOLANO 51, J. Gaete	6852	2477
2.o Lerda 53, E. Márquez	8251	3464
3.o Chamorro 56, D. Vásquez	13635	4632
4.o Licura 53, R. Morales	2687	1041
Bien Jugada 46, L. E. Valencia	3488	1460
Niñita 48, H. Caballero	278	1463
Ojo de Agua 48, J. Contreras	8954	4378
Regatón 50, C. Cruz	660	237
Sándalo 50, J. Araya	4199	1682
Freefight 52, F. Poblete	377	304
	50819	21437

Ganada por 2 cuerpos; el 3.o a 1 1|2 cuerpo.
Tiempo: 1.29.
Retirados: Buckingham, Marinade, Huilli, Lisímaco y La Garza.
Preparador: Carlos Quezada.
DIVIDENDOS: $ 30.80 y 9.80; 8.40; 7.60.

QUINTA CARRERA.— 1.200 metros.— 1.a serie.— Handicap para 3 y 4 años ganadores y para 5 años y más que hayan ganado $ 30.000.— Premio $ 12.000 al primero

	G.	P.
1.o DERNIER CRI 47, C. Cruz	17624	[illegible]
2.o Quintrileo 50, A. Vásquez	8396	[illegible]
3.o Ataturk 52, V. González	4964	[illegible]
4.o Deana Durbin 55, L. Jara	8301	[illegible]
Austriaca 48, J. Araya	9423	[illegible]
Rose Belle 54, L. A. Díaz	12988	[illegible]
	41066	[illegible]

Ganada por 4 cuerpos; el 3.o a 2 cuerpos.
Tiempo: 1.13 4|5.
Retirados: Mussolini, Sultán y Noctovisión.
Preparador: E. Scaia.
DIVIDENDOS: $ 14.60 y 8.60; 12.40.

SEXTA CARRERA.— 4.a serie.— 1.200 metros.— Handicap para 3 y 4 años ganadores, y para 5 años y más que hayan ganado $ 30.000. — Premio: $ 9.000 al primero

	G.	P.
1.o MINUTA 54, R. Pacheco	16837	[illegible]
2.o Gugú 46, J. E. Cruz	2245	[illegible]
3.o Las Parras 56, C. Cruz	5685	[illegible]
4.o Wunderbar 49, A. Soto	6431	[illegible]
La Ligua 46, J. F. Vidal	5323	[illegible]
Lota 55, J. Díaz	1778	[illegible]
Formento 57, J. Olivares	8399	[illegible]
Bío Bío 48, L. Pérez	8273	[illegible]
Esbirro 57, M. Ocampo	10368	[illegible]
	62526	[illegible]

Ganada por 1 1|4 cuerpo; el 3.o a 1|2 cabeza.
Tiempo: 1.15 2|5.
Retirados: Molinero, Koa Kosú, Tartufo y Comocurre.
Preparador: Juan Ramírez.
DIVIDENDOS: $ 15.40 y 8; 20.60; 12.20.

SEPTIMA CARRERA — 2.000 metros — Handicap para años y más que no hayan ganado $ 100.000. — Premio $ 16.000 al primero

	G.	P.
1.o SEGUNDO SOMBRA 51, J. F. Marchant	35513	[illegible]
2.o Zofero 51, E. Farías	15710	[illegible]
3.o Mar Rojo 55, J. Araya	15306	[illegible]
4.o Aquelarre 48, R. Pacheco	8241	[illegible]
5.o Dicky 51, A. Salazar	4142	[illegible]
Kibir 46, J. Díaz	1029	[illegible]
	79923	[illegible]

Ganada por 1 cuerpo; el 3.o a 1|2 cabeza.
Tiempo: 2.10.
Retirados: Chiste Ajeno, Ondine, Rapel, Mussolini, Padre Negro, Pasco, Naxos, Stentarello, Aspiranta, Carboro Celophan Cerberus y Nobleza.
Preparador: Jorge Carasco.
DIVIDENDOS: $ 9.40 y 7.40; 8.80.

OCTAVA CARERA — 1.200 metros — 3.a serie — Handicap para 3 y 4 años ganadores, y para 5 años y más que hayan ganado $ 30.000.— Premio: $ 10.000 al primero

	G.	P.
1.o MAICO 52, J. Araya	24245	[illegible]
2.o Dignificante 49, A. Soto	8285	[illegible]
3.o Goya 50, J. Ortiz	6771	[illegible]
4.o Miss Chile 49, A. Vásquez	5482	[illegible]
Rivanol 52, R. Morales	7197	[illegible]
R. A. F. 54, J. F. Vidal	3973	[illegible]
Pelele 53, G. Toro	3751	[illegible]
Chiguayhue 52, M. Ocampo	3128	[illegible]
Orpheline 50, C. Cruz	13316	[illegible]
Ametralladora 49, R. Pacheco	5887	[illegible]
Comunera 50, J. F. Marchant	15641	[illegible]
	95568	[illegible]

Ganada por 1|2 pescuezo; el 3.o a 2 cuerpos.
Tiempo: 1.14 4|5.
Retirados: Bellaco, Hispanidad y Don Adrián.
Preparador: M. Barrera.
DIVIDENDOS: $ 16.40 y 7.20; 19; 13.80.

NOVENA CARRERA — 2.a serie.— Handicap para 3 años ganadores y para 5 años y más que hayan ganado $ 30.000 — Premio $ 11.000 al primero

	G.	P.
1.o PALOMINA 57, J. Olivares	43089	[illegible]
2.o Lunacio 51, C. Cruz	7127	[illegible]
3.o Aquisgrán 55, R. Morales	27342	[illegible]
4.o Cutty Sark 52, J. Ortiz	7111	[illegible]
Diablesa 51, V. González	5310	[illegible]
	90179	[illegible]

Ganada por 4 cuerpos; el 3.o a 1 1|2 cuerpo.
Tiempo: 1.13 4|5.
Retirados: Trampitatito, Criolla, Chamorro, Chipre, Laja, Hablador y Muera Callada.
Preparador: F. Peralta.
DIVIDENDOS: $ 8.60 y 7.20; 11.20.

Pinte con Aceite de Linaza "CORONA"
Es un Producto "INDUS"

City Hotel
CONCEPCION
BARROS ARANA 901
Nuevo y Moderno
Apertura Octubre

103 BARCOS JAPONESES HUNDIDOS O DAÑADOS Y 405 AVIONES DESTRUIDOS

LA ACCION FUE REALIZADA EN LA ZONA DE MANILA POR AEROPLANOS DE LA FLOTA DEL ALMIRANTE HALSEY, EN UNA OFENSIVA DE DOS DIAS

PEARL RARBOR, 24.— (U. P.).— (Por Richard N. Johnston).— Aeroplanos de portaaviones al mando del Almirante Halsey, según anunció hoy el comunicado del Cuartel General del Almirante Nimitz, hundieron o averiaron a 103 barcos japoneses grandes y pequeños y destruyeron 405 aviones durante los ataques de dos días contra la zona de Manila.

El comunicado añadió que las operaciones de la Tercera escuadra en las Filipinas, "ha obligado al enemigo a retirar sus fuerzas navales de los anteriores fondeaderos, para buscar refugio en la misma zona general, lo cual ha dislocado las comunicaciones entre las islas y destruido su fuerza aérea en la misma forma en que las operaciones de la Quinta Escuadra destruyeron la fuerza de portaviones del enemigo con bases en el mar filipino".

El comunicado dice que las operaciones del Almirante Halsey en el Pacífico occidental, desde que comenzaron el 30 de agosto con un ataque a las islas Bonin, han permitido hundir o averiar un total de 439 barcos japoneses grandes y pequeños, y destruir 718 aviones. Además, fueron averiados 37 aeroplanos.

Revela el comunicado también que los aviones de Halsey atacaron por primera vez Manila el miércoles, y regresaron el jueves para hundir 20 barcos y seis embarcaciones pequeñas, hundieron probablemente o averiaron 21 buques y 20 naves pequeñas, dañaron un dique flotante, destruyeron 59 aviones en combates aéreos y 93 en tierra y averiaron 45 aeroplanos en tierra, en tanto que otras tres eran dañadas por el fuego antiaéreo de los barcos de guerra.

A continuación se dá los resultados de los ataques de dos días: 40 barcos hundidos, seis embarcaciones pequeñas hundidas, 11 buques probablemente enviados a pique, 35 barcos dañados, 11 embarcaciones pequeñas dañadas, dos diques secos flotantes dañados, 169 aviones destruidos en combates aéreos, 188 aviones destruídos en tierra, 45 aviones probablemente averiados en tierra y tres aviones averiados por el fuego de artillería de las naves.

Las pérdidas norteamericanas durante las operaciones en ambos días, que el comunicado califica de "audaces y sumamente afortunadas", ascienden a 11 aviones derribados en combate, con 10 piloto y cinco tripulantes. Los buques norteamericanos no sufrieron daños.

BOMBARDEADA LA ISLA CELEBES

CUARTEL GENERAL ALIADO EN EL PACIFICO SUDOCCIDENTAL, lunes 25 — (U. P.).— Una poderosa formación de bombarderos Liberator atacó la isla Celebes, en las Indias Orientales, con 105 toneladas de bombas, el viernes pasado.

Fué éste el vigésimo bombardeo en tres semanas contra las bases niponas en esa isla, donde el poderío aéreo japonés parece haber sido totalmente aniquilado. Se ha informado que desde hace dos semanas no hay resistencia aérea sobre Celebes.

El último ataque contra los aeródromos en la costa nororiental de la isla y otras instalaciones, elevó a 1.869 toneladas el total de bombas arrojadas sobre las pistas de aterrizaje y las zonas de abastecimiento durante la no interrumpida ofensiva aérea contra esa zona.

DOLORES
Mejoral
RESFRIADOS

ESTUDIANTES DE VALPARAISO EN LA CAPITAL PERUANA

LIMA, 24.— (UP).— Parte de la delegación de profesores y estudiantes de la Escuela de Leyes de Valparaíso asistió al partido de polo por la Copa "Chile", tradicional trofeo donado en 1932 por el distinguido deportista chileno E. Correa Errázuriz.

El equipo de polo "Huando" retuvo la Copa por cuarta vez desde que se instituyó el premio, realizando una hazaña que ningún otro equipo ha logrado cumplir. Al término del match, el Consejero de la Embajada de Chile, señor Luis Melo Lecaros, entregó la Copa "Chile" al capitán del "Huando".

Esta mañana, los profesores y estudiantes chilenos asistieron al te-deum realizado en la Basílica de La Merced con motivo de celebrarse las festividades de la Virgen de la Merced, patrona del Ejército del Perú.

En la tarde, los visitantes acudieron al Hipódromo de San Felipe, donde presenciaron el desarrollo de las diez competencias hípicas.

Entretanto, el grupo de chilenos que se encuentra en Huancayo, visitó esta mañana la pintoresca feria dominical, y adquirió algunos objetos que les servirán de recuerdo de su visita a este país. En la tarde, visitaron los alrededores de Huancayo y el ancho y caudaloso río Mantaro. Este grupo de visitantes regresará mañana a Lima.

Camisería Barcelona
Puente 593, esq. de Santo Domingo
Por TRANSFORMACION del Local, grandes REBAJAS
a precios de
LIQUIDACION

Churchill toma un descanso en el Canadá

LONDRES, 24 (UP). — El periódico "Sunday Pictorial", en la columna "Detrás del primer plano", dice que Churchill está descansando en el Canadá "porque no se encuentra bien en absoluto".

Agrega que "en verdad las personas más allegadas a él están un poco preocupadas por su salud. El esfuerzo excesivo y la mala travesía a América han tenido sus efectos y está tomando un descanso bajo cuidadosa atención médica, para impedir toda posibilidad de que se repita la pulmonía que lo ha atacado dos veces. Hay buenas razones para esperar que con algunos días de tranquilidad estará suficientemente bien, para hacer el viaje de regreso. Es indudable, sin embargo, que este invierno tendrá que observar cuidadosamente su salud".

AMERICANOS OCUPARON EL PASO DE FUTA EN LOS MONTES APENINOS

SE ABRIERON CAMINO A TRAVES DEL SECTOR MAS FORTIFICADO DE LA LINEA GOTICA

ROMA, 24.— (U. P.).— (Por Reynolds Packard).— Las fuerzas aliadas dieron un paso más hacia la victoria final en Italia, al apoderarse del ahora famoso paso de Futa, que cruza los Apeninos, para llegar hasta las orillas de la llanura de Lombardía, situada a 24 kilómetros en línea recta de Bolonia, durante un avance de diez días en cuyo transcurso los aliados perforaron las poderosas defensas de la Línea Gótica, que los alemanes tardaron nueve meses en construír.

Sobre el frente del Adriático, los británicos cruzaron el río Marecchia en un exenso tramo, para tender una cabecera de puente que llega hasta la parte oriental del valle del Po. Simultáneamente, se informó oficialmente que la República de San Marino ha quedado despejada de los alemanes que la habían invadido.

La conquista del paso de Futa estuvo a cargo de las tropas norteamericanas del Quinto Ejército, las cuales tuvieron que abrirse paso por el sector más poderosamente fortificado y defendido de la Línea Gótica. Con su artillería, los norteamericanos redujeron a montones de escombros las casamatas, refugios, trincheras y alambradas de púa construídas por la Organización Todt, con ayuda de miles de obreros esclavizados. Ahora las tropas del general Mark Clark se hallan sobre la carretera directa desde el paso de Futa hasta Bolonia, cuya conquista por los norteamericanos es ya sólo cuestión de días. En opinión del general Clark, la penetración de la Línea Gótica al norte de Florencia es una de las más brillantes hazañas de la campaña del Quinto Ejército.

Durante el avance de los norteamericanos, de 80 kilómetros hasta el paso de Futa, recorriendo los tortuosos caminos de las montañas, fueron tomados cerca de 3.000 prisiones alemanes.

Las tropas británicas del Quinto Ejército protegieron y secundaron eficazmente el flanco norteamericano durante las acciones por la conquista de Futa, tomando los británicos los montes Carneoalone, Giogi di Violone y Casciale, junto con la aldea de Vernio, todos estos objetivos situados en la zona de Futa.

Sobre el Adriático, el Octavo Ejército aceleró su avance, pues el terreno se halla más seco, habiendo tomado Santa Giustina y cortado la vía férrea de Rimini a Bolonia. Al sudoeste de Rimini, los aliados ocuparon las aldeas de Carpegna y Macerata Feltria. El Octavo Ejército ha destruído 54 tanques alemanes durante sus ataques contra la Línea Gótica, y tomado alrededor de 10.000 prisioneros.

Según el corresponsal Godfrey Talbot, de la B. B. C., en Italia, los aliados han quebrado la última línea alemana en las montañas con la conquista del paso de Futa, y si bien todavía no han llegado a las llanuras, están avanzando en forma muy satisfactoria.

NOTABLE AUMENTO DE LA MARINA MERCANTE DE EE. UU.

CUENTA ACTUALMENTE CON 3.400 BARCOS CON UN DESPLAZAMIENTO TOTAL DE 35.000.000 DE TONELADAS

WASHINGTON, 24 (UP).— El director de la Administración de la Marina Mercante en Tiempo de Guerra, contraalmirante Emory Land, informó que la Marina Mercante de los Estados Unidos ha aumentado de 1.140 barcos con 11.850.000 toneladas al comienzo de la guerra, a 3.400 buques con más de 35.000.000 toneladas en la actualidad.

En su primer informe oficial al Presidente Roosevelt, Land comunica que los buques mercantes norteamericanos, al abastecer los frentes de guerra, "han entregado sus cargamentos a tiempo y en cantidad".

Las mercaderías salidas el año pasado de los puertos norteamericanos totalizaron 46.971.000 toneladas de carga seca— 42 por ciento más que en 1942— todo lo cual, con excepción de 10.375.000 toneladas, fué transportado por buques de la Administración. Estos transportaron, además el 80 por ciento de las mercaderías importadas a los Estados Unidos en 1943.

Al término del citado año, la Administración de la Marina Mercante destinaba el 41 por ciento de su capacidad al transporte de material para el ejército, el 10 por ciento para material de la armada, y el 29 por ciento para materiales y arrendamientos y el 12 por ciento de carga civil.

Antes que comenzara el año 1944, el personal de la Marina Mercante, que antes de la guerra estaba formado por 50.000 a 60.000 oficiales y marineros, había aumentado en 100.000. En informe agrega que esa cifra será incrementada en otros 65.000 hombres para elevar el persona de la flota mercante al nivel deseado.

MURIO LA SEÑORA PAYNE WHITNEY

NUEVA YORK, 24.— (UP) —Ha fallecido la señora Payne Whitney, hija del conocido diplomático John Hay. Era propietaria del stud Greentreey viuda de Payne Whitney que falleció en 1927, dejando una herencia de cerca de 200.000.000 de dólares.

NOTICIAS DE LA AMERICA LATINA

ARGENTINA

BUENOS AIRES, 24.— (U. P).— En un nuevo editorial consagrado a libertad de prensa, el diario "La Prensa" expresa en parte textualmente:

"El sojuzgamiento a que se somete la prensa dentro de un país, además de ser un mal para el pueblo constituye un peligro para los demás países, y dificulta la tarea de mantener la paz entre las naciones".

BUENOS AIRES, 24.— (U P.).— Debido a la espesa neblina que envolvía ese sector, se produjeron tres choques de automóviles durante la mañana en el camino entre Buenos Aires y Mar del Plata, arrojando un saldo de 20 heridos.

Las autoridades policiales informa que el estado de la mayoría de los accidentados es grave, pero que hasta el momento no se conoce ninguna muerte.

BUENOS AIRES, 24.— (U. P.).— La histórica Batalla de Tucumán, que al decir de "La Prensa" en su editorial "salvó la Revolución de Mayo, e hizo posible la Independencia de Sud América", fué celebrada hoy con numerosos actos patrióticos realizados en todo el país.

"La Prensa", destacando el significado de esta fecha, dice que no puede separarse de este acontecimiento — una de las glorias más puras de la Patria— a Belgrano, creador de la actual bandera argentina.

Las ceremonias patriótico-religiosas realizadas a este efecto, culminaron con la celebrada en la Catedral de Buenos Aires, donde se rindió homenaje al héroe General Belgrano y a la Virgen de la Merced, a quien éste nombró Generala de los ejércitos argentinos.

A la misa solemne cantada en la Catedral asistió el Coronel Perón y miembros del Gabinete.

Las fiestas celebradas en Tucumán lo fueron también dentro de un marco religioso-militar, y destacó entre ellas la tradicional procesión.

MEXICO

CIUDAD DE MEXICO, 24.— (U. P.).— Se anunció que el avión en que viajará el Presidente Electo de Cuba señor Ramón San Martín, se detendrá brevemente el lunes a mediodía, en Mérida, Yucatán, donde los funcionarios civiles y militares de la ciudad y del Estado, preparan una ceremonia de bienvenida.

NICARAGUA

MANAGUA, 24.— (U. P.).— Se anunció que el programa de construcciones camineras de Nicaragua, iniciado por el Presidente Somoza, con fondos procedentes de empréstitos hechos en Estados Unidos y fondos proporcionados por el Gobierno nicaragüense, alcanza a la suma de 40 millones de córdobas, equivalente a ocho millones de dólares.

La sección nicaragüense de la carretera interamericana está terminada en una tercera parte, y de la carretera a lo largo de la costa del Atlántico probablemente un 20 o|o está terminado. Se necesitarán otros 10 o 15 millones de dólares para completar el programa caminero del país.

MANAGUA, 24.— (U. P.)— El Director de Estadística anunció que la moneda circulante en Nicaragua alcanza a 45.000.000 de córdobas, tres veces más que en 1939. La moneda denominada córdaba vale veinte centavos de dólar. En 1930 cuando el córdaba y el dólar estaban a la par, el circulante era de tres millones y en años más prósperos jamás excedió de cuatro millones.

PERU

LIMA, 24. — (U. P.). — Con motivo de celebrarse hoy las festividades de Nuestra Señora de la Merced, patrona de las armas del Perú, el Arzobispo Primado del Perú y Vicario General Castrense, Monseñor Pedro Pascual Farfán, ofreció una misa solemne en la Basílica de la Merced.

Asistieron al servicio religioso el Presidente Prado y su Gabinete, altos jefes de la Administración Pública, y jefes y oficiales de las fuerzas armadas.

LIMA, 24. — (U. P.). — Procedente de Santiago llegó hoy a las 17 horas por vía aérea Mr. Harrison Atwood, vicepresidente de la agencia anunciadora Mac Can Ericson, quien permanecerá una semana en Lima antes de continuar al norte.

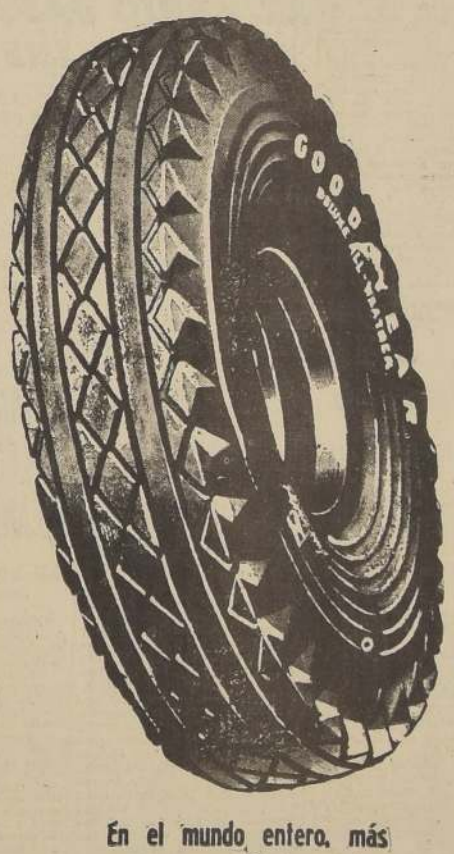

En el mundo entero, más personas viajan sobre neumáticos "Goodyear" que sobre los de cualquier otra marca.
GOODYEAR
NEUMATICOS
IMPORTADORES
COPEC
COMPAÑIA DE PETROLEOS DE CHILE
COPEC
SANTIAGO VALPARAISO CONCEPCION IQUIQUE

Movimiento encaminado a destruír los monopolios internacionales de noticias

RESOLUCION APROBADA POR AMBAS RAMAS DEL CONGRESO DE ESTADOS UNIDOS

WASHINGTON, 24 (U. P.). — (Por Lyle Wilson). — Se halla en desarrollo, gracias al voto unánime del Congreso norteamericano, un movimiento de enorme significación para después de la guerra, destinado a destruír los monopolios internacionales de noticias periodísticas por acuerdos entre los países. El Congreso ha comprometido oficialmente a Estados Unidos a llevar a la práctica una filosofía acerca de los servicios noticiosos, destinada a prestar apoyo en todas partes a los hombres y mujeres del mundo que tratan de lograr y preservar la paz y la prosperidad mundiales.

El compromiso tiene la forma de una resolución aprobada unánimemente por ambas Cámaras legislativas, en la cual se propone que el Gobierno procure concertar un acuerdo internacional que garantice el libre acceso a las fuentes noticiosas en todas partes, a las agencias y personas que recogen y distribuyen informaciones periodísticas. También pide que no haya tarifas preferenciales en la difusión de las noticias y que exista igualdad en su distribución.

La unanimidad de acción del Congreso se refleja en la unanimidad con que la prensa norteamericana aboga por las fuentes y vías noticiosas libres y abiertas a todos. La Asociación de Propietarios de Diarios Norteamericanos, Asociación Norteamericana de Directores de Diarios, United Press, Associated Press, International News Service y otras organizaciones relacionadas con el periodismo, intervinieron en las recomendaciones y deliberaciones que condujeron a la acción del Congreso.

Mr. Hugh Baillie, presidente de la United Press, se halla en Europa gestionando acuerdos para el libre acceso a las informaciones, con representantes de los Gobiernos de las Naciones Unidas. Cuando el Congreso trataba el asunto la semana pasada, un despacho procedente de París informó que Henri Teitgen, Ministro francés de Información, había asegurado a Mr. Baillie que su país acogerá con agrado a las agencias norteamericanas, británicas y de otros países que deseen distribuir noticias a la prensa francesa y obtenerlas dentro de Francia, sobre una base de igualdad con respecto a la Agence Francaise, agencia noticiosa francesa recientemente organizada. Baillie ha obtenido ya seguridades de los representantes de Bélgica, Holanda, Noruega y Checoeslovaquia.

La publicación gremial "Editor and Publisher" informó la semana pasada que "los franceses reaccionaron ante las gestiones de Baillie y otras fuentes, eliminando en Francia liberada el decreto de Argel, que determinaba el monopolio para la nueva Agence Francaise".

La importancia de esos acuerdos y el compromiso contraído por el Congreso en beneficio de la libertad de obtención de noticias, fué puesta de manifiesto por Mr. Baillie en una alocución transmitida por la estación radiodifusora norteamericana en Europa el 14 del presente.

En una transmisión dirigida al continente europeo, Baillie dijo a los pueblos de los países ocupados que la mayor garantía de la libertad individual, es la de completa libertad de la prensa para la obtención y distribución de noticias, noticias verdaderas, y nó las basadas en propaganda.

En el pasado, y aún ahora, se han puesto en práctica medidas parciales que obstaculizan los esfuerzos de las agencias noticiosas norteamericanas, para obtener y distribuir las noticias. Estos obstáculos se presenta en forma de subvenciones directas, como ocurría antes de la guerra en Francia, o en forma de tarifas preferenciales para las líneas cablegráficas o telegráficas internacionales. El distingo puede efectuarse en la fuente de noticias, por medio de una autorización gubernativa para que la agencia noticiosa dirigida se constituya en conducto por el cual las demás agencias reciban las noticias oficiales.

No obstante el tono general con que la resolución del Congreso parece haber sido redactada, ella propone solamente que otras naciones pongan en práctica los métodos libres y abiertos sobre la información periodística, que desde hace años existen en Estados Unidos, donde hasta en los precisos momentos en que los japoneses atacaron a Pearl Harbour los corresponsales nipones actuaban aquí sobre el mismo pie de igualdad con los periodistas norteamericanos en la obtención de las noticias oficiales y su transmisión a cualquiera parte.

Aunque las tarifas y otros cargos iguales para todos son de enorme importancia financiera, la cuestión esencial es el compromiso de dar a todos libre acceso a las fuentes noticiosas, sin establecer distinciones. Karl A. Bickel, de la Press Association, veterano luchador contra las preferencias en el acceso a las noticias, y ex presidente de la United Press, en telegramas dirigidos a los miembros de la subcomisión del Senado que redactó la resolución, subrayaba la importancia de la igualdad en el acceso a las noticias.

Su telegrama, enviado a comienzos de la semana pasada, decía en parte: "Confío en poder señalar uno o dos hechos destacados. Entre 1898 y 1933, hubo un tenaz vigoroso esfuerzo de parte del llamado Grupo de Asociaciones Periodísticas, para dominar las informaciones mundiales mediante convenios exclusivos de monopolio, con los cuales se hicieron toda clase de esfuerzos para impedir que toda agencia no adherida al llamado grupo oficial, pudiera obtener en condiciones de igualdad noticias oficiales de sus países, o informaciones recogidas o distribuídas por cualquiera agencia noticiosa o diarios u oficinas gubernamentales fiscalizadas o sometidas a la influencia de esas agencias."

El telegrama de Bickel seguía diciendo: "Por supuesto eso no era posible en Estados Unidos en un grado elevado. Fué, sin embargo, de considerable importancia en Gran Bretaña, Francia, Alemania e Italia.

Se vende
Casa chica
COPIAPO 835
ENTRE MADRID Y LIRA
Fratar: de 12 a 2 P. M. Catedral 1338, CASA 1. VALOR
$ 65.000
SIN AGENTES

El 2.o Ejército inglés estableció contacto con la infantería aérea que combate en Arnhem

Tomada la base naval de Paldiski, en Estonia, por unidades anfibias de la Escuadra rusa

Los rusos están a punto de completar la ocupación de Estonia. Anteayer conquistaron el puerto de Parnu, formando un bolsillo en el sector de la costa que separa a dicho puerto de la base naval de Tallinn, tomada el viernes 22 del actual. En la jornada de ayer fué ocupada la base naval de Paldiski por unidades anfibias de la flota rusa. Han realizado igualmente avances de consideración en el territorio de Latvia

EL EJERCITO DE LENINGRADO CONQUISTO MAS DE 200 POBLACIONES AL SUROESTE DE TALLINN

TROPAS RUSAS HABRIAN ENTRADO A CHECOESLOVAQUIA Y HUNGRIA

MOSCU, 24.— (U. P.).— (Por Henry Shapiro).— Las fuerzas rusas hicieron nuevos progresos en su ofensiva para desalojar a los alemanes de sus últimas posiciones en los Estados Bálticos, simultáneamente las unidades anfibias de la escuadra soviética del Báltico desembarcaron en Estonia, apoderándose del puerto y base naval de Paldiski, situado 41 kilómetros al oeste de Tallinn.

Por su parte el ejército de Leningrado, al avanzar hacia el sudoeste desde Tallinn, se apoderó de más de 200 localidades, con lo que se eleva a 3.800 el total de poblaciones conquistadas en ocho días de lucha. Entre las poblaciones tomadas figuran Rapla, 47 kilómetros al sur de Tallinn, Marjamaa 50 kilómetros al sudoeste de Tallin.

Otras tropas soviéticas que operan más al sur, avanzaron desde Valmiera y ampliaron la cuña que apunta hacia el Báltico por el norte de Riga. Dichas fuerzas ocuparon 200 pueblos y aldeas entre ellas Rusian, a 74 kilómetros del Báltico. Al este de Riga los rusos tomaron 250 poblaciones, inclusive Skrivier, a 65 kilómetros de la capital de Letonia.

El arma aérea de la escuadra soviética del Báltico, en su acción contra los "transportes que tratan de evacuar a las tropas alemanas, hundió a cinco de esas naves y un barco patrullero frente a los puertos del Báltico.

RUSOS EN CHECOESLOVAQUIA

No ha habido confirmación de las noticias extraoficiales según las cuales se libra una gran batalla en la zona de Jelgava, al sudoeste de Riga, donde los alemanes disponen todavía de un corredor sobre la costa, que conduce a Prusia Oriental.

Tampoco se ha confirmado oficialmente que las tropas rusas hayan penetrado en Checoeslovaquia y Hungría, iniciando un gigantesco movimiento envolvente contra Budapest a través de las llanuras húngaras.

El cuarto ejército de Ucrania, al mando del general Petrov, ha penetrado en Checoeslovaquia, y se dice que se abrió paso por las montañas orientales de Beskide hasta las laderas meridionales, en la zona situada al sudoeste de la ciudad polaca de Sanok, presumiéndose que utilizaron el paso de Lupkov. El avance por las montañas colocaría a las fuerzas de Petrov en la ruta de descenso que conduce a Budapest, pero para llegar a esa capital los soviéticos tendrán que recorrer todavía una distancia de 250 kilómetros.

No ha habido nuevos detalles acerca de la batalla de Varsovia, y el comunicado difundido desde esa capital por el general Bor, dice que la situación no ha variado. Los alemanes siguen cañoneando las "zonas vitales de la ciudad", y se ha observado un aumento en el movimiento de las tropas alemanas en la zona meridional de la capital polaca.

MOSCU VUELVE A LA NORMALIDAD

Con la serie de victorias obtenidas, Moscú va recuperando gradualmente su brillantez y ritmo de vida normal, lo que se hace más visible con cada día que pasa. La reciente afluencia de evacuados ha sido tan grande que se calcula que la población de Moscú es hoy casi igual a la anterior a la guerra. Las calles están llenas de peatones y automóviles, como nunca desde el comienzo de la guerra. Los obscurecimientos han sido substituidos por "penumbras" satisfactorias.

Millares de obreros están ocupados en la restauración de los edificios más importantes, habiéndose levantado andamios en torno de los edificios públicos dentro y fuera de las murallas del Kremlin.

La Universidad de Moscú ha sido de los primeros edificios en beneficiarse con la renovación de la capital, y los edificios que estaban con sus ventanas rotas y sucios, están resurgiendo atractivamente renovados. En uno o dos lugares de Moscú, los edificios bombardeados han sido demolidos, y atraventes parques pequeños ocupan esas zonas.

Los peatones muestran un notable mejoramiento físico y denotan un mayor bienestar. Se ven más robustos y con las mejillas más frescas que el año pasado, observándose un mejoramiento en las condiciones de alimentación. La situación en materia de vestimenta también ha mejorado, y en los últimos meses han aparecido mayores cantidades de telas en las tiendas.

El Ruhr bombardeado por 2.000 aviones

3.500 TONELADAS DE BOMBAS SOBRE NEUS

LONDRES, 24.— (U. P.).— (Por Merle D. Werner.— Cerca de dos mil aviones aliados procedentes de bases en Inglaterra y Francia, a pesar de las lluvias y tormentas, a tacaron objetivos industriales alemanas en el Ruhr y las posiciones en la zona de Calais, en una ofensiva nocturna y diurna en apoyo de las fuerzas de tierra.

Aviones de bombardeo pesados de la RFA., en "muy poderosa fuerza", lanzaron más de 3.500 toneladas de explosivos y bombas incendiarias sobre Neus, unos cuantos kilómetros al sudeste de Dusseldorf, donde está establecida la fábrica de tornillos y tuercas Bauer y Schourts, y también la ciudad ferroviaria de Munster.

Otros aviones de bombardeo pesados atacaron Bochum, centro productor de acero en el Ruhr.

Aviones pesados apoyados por cazas nocturnos y aviones interceptores trataron de inmovilizar a la Luftwaffe, pero a pesar de eso se perdieron 22 aviones británicos.

Bombarderos veloces Mosquito de la Segunda Fuerza Aérea Táctica ametrallaron anoche lanchones en el Rhin y el Mosa, así como vehículos en las carreteras.

Sobre Colonia, aviones de la Novena Fuerza Aérea derribaron a un aeroplano de transporte. En Coblenza, los alemanes comenzaron a emplear cortinas de humo desde Colonia a Estrasburgo, lo que indica que el constante bombardeo y ametrallamiento de la zona industrial y los objetivos detrás del frente occidental causan graves daños.

Alrededor de 500 bombarderos pesados Liberator, de las bases en Italia de la Fuerza Aérea Aliada del Mediterráneo, atacaron hoy tres aeródromos en las cercanías de Atenas, las playas ferroviarias de Salónica, las bases de submarinos Skarmanga, la costa meridional griega y otros objetivos de la costa oriental.

FINESES OCUPARON SUOMUSSALMI EN EL NORTE DEL PAIS

ESTOCOLMO, 24 (UP). — Las tropas finlandesas han llegado a Suomussalmi, en el norte de Finlandia central, y ocuparon parcialmente la población.

Una transmisión finlandesa informó que por lo menos en un distrito, las autoridades militares alemanes pusieron bajo custodia a las autoridades civiles finesas.

Se anuncia también que han sido evacuadas del norte del país más de 100.000 personas. Las informaciones dadas por fuentes de Finlandia indican que los alemanes proceden a la destrucción sistemática del norte del país, como lo hicieron en los países ocupados, incendiando las poblaciones en su retirada.

Rumor de que Finlandia declaró la guerra al Reich

LONDRES, 24 (UP). — La radio popular alemana (clandestina) dijo que Finlandia había declarado la guerra a Alemania y agregó que Mannerheim había anunciado su comienzo en una orden del día debido al rechazo de los alemanes de evacuar el territorio. No ha sido confirmada esta noticia en otras fuentes.

La batalla de Arnhem puede ser la más decisiva de la guerra

POR FRED SCHERFF, ESP. PARA "LA NACION"

WASHINGTON, 24.— (U. P.).— (ESPECIAL).— Los observadores militares seguros de la victoria final aliada en la gran batalla que está librándose sobre el Rhin por la cabecera de puente de Arnhem, declararon hoy que dicha campaña puede ser la más decisiva de la guerra.

Añadieron que cualquiera probabilidades que tengan los aliados de poner fin a la guerra antes de la primavera próxima, desaparecerán si los alemanes consiguen contener a las fuerzas blindadas pesadas anglonorteamericanas el tiempo suficiente para aniquilar al ejército transportado por el aire que se aferra ahora a sus posiciones sobre el Rhin.

Los mismos observadores manifestaron que si los aliados irrumpen por las posiciones alemanas con fuerzas importantes, tendrán la oportunidad de poner fin a las hostilidades antes de la llegada del invierno. Tal irrupción significaría que la muralla occidental ha sido flanqueada, así como ha sido salvada la barrera del Rhin y despejada la ruta del Ruhr que conduce a Berlín. Agregaron que su efecto general sobre el desenlace de la guerra no puede ser sobrestimado.

La batalla se halla ahora en la fase más delicada para los aliados, pues sufre alternativas tan rápidas que resulta imposible tener una idea exacta sobre la lucha. Se cree, sin embargo, que en la próxima semana se logrará una decisión. Para entonces las unidades pesadas se habrán abierto paso hasta las tropas transportadas por el aire o las divisiones alemanas habrán frustrado el esfuerzo aliado.

Se admite que el ataque aliado es una jugada muy atrevida, destinada a salvar una fase muy crítica de la guerra. Las tropas transportadas por el aire sólo están equipadas con armas portátiles y artillería liviana semejante a los cañones de montaña, y, por lo tanto, no se espera que puedan resistir mucho tiempo los ataques por fuerzas blindadas de los alemanes. Para que dichas tropas consigan salvarse deben recibir ayuda de las unidades blindadas y artillería pesada aliadas que avanzan por tierra y se hallan a poca distancia.

El apoyo para las tropas que se encuentran en el sector de Arnhem debe llegar por el Corredor de Nijmegen, que es continuamente atacado por ambos lados.

A pesar de esas dificultades, los observadores confían en que la campaña será coronada por el buen éxito. Creen que los aliados tienen muchas reservas de fuerzas aerotransportadas y que los alemanes han comenzado a sentir los efectos del ataque por tierra que ha sido preparado en combinación con el descenso de tropas aéreas. Señalaron, empero, que la operación resultará costosa, especialmente para las unidades aerotransportadas. Algunas de ellas serán seguramente despedazadas antes que la batalla dé frutos, lo cual dará a la victoria final la apariencia de una derrota inmediata.— FRED SCHERFF.

REIVINDICACIONES TERRITORIALES QUE HARA GOB. GRIEGO

ROMA, 24 (UP).— El Ministro griego de Informaciones, George Cartalis, en su primera entrevista concedida a los periodistas en Roma, expuso oficialmente las reivindicaciones territoriales que hará el Gobierno heleno después de la guerra, contra Bulgaria, Albania y las islas italianas del Dodecaneso.

Cartalis también rechazó el proyecto del mariscal Tito, de crear una Macedonia autónoma, formada por partes de Grecia, Yugoeslavia y Bulgaria. El Ministro añadió: "La Macedonia griega está habitada totalmente por griegos. Consideramos que la cuestión de Macedonia es puramente un problema yugoeslavo y búlgaro".

OPERADO EL GENERAL CATROUX

LONDRES, 24 (UP).— La radio de Toulouse anunció que el general Catroux ha sido sometido a una operación quirúrgica a causa de una herida recibida en la campaña italiana. Su estado no es serio.

Baterías HART
CON SERVICIO GRATUITO PERMANENTE
Avda. B. O'Higgins 2162
Esq. ABDON CIFUENTES, frente Teatro Carrera
FONO 82200

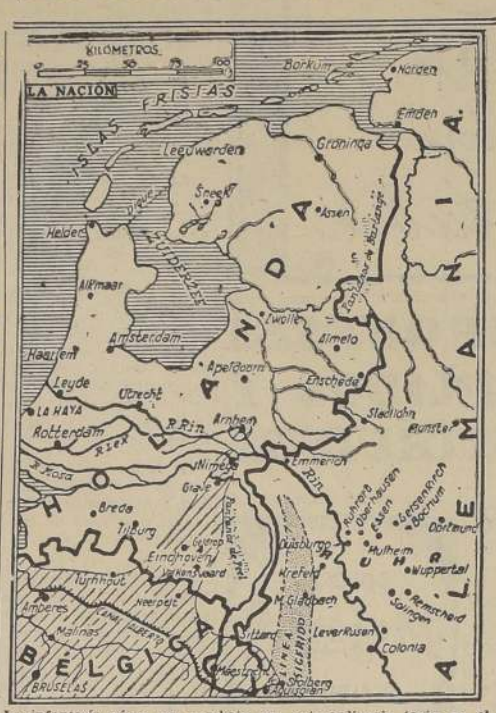

La infantería aérea que combate con extraordinario tesón en el sector de Arnhem ha sido abastecida y reforzada por una columna de socorro que cruzó el Rhin inferior. Al mismo tiempo, fuerzas aliadas han penetrado en Alemania al norte de la Línea Siegfried, mientras otras ensanchan la saliente de Eindhoven. Estas acciones han contribuído a dar un giro favorable a las operaciones aliadas en el frente de Holanda

INFANTERIA INGLESA SE ABRIO PASO HACIA EL RHIN INFERIOR

TRANSPORTO VIVERES Y ABASTECIMIENTOS PARA LOS PARACAIDISTAS QUE LUCHAN EN ARNHEM

CON LAS FUERZAS DE SOCORRO BRITANICAS, cerca de Arnhem, sábado 23 (retrasado).— (Por Robert D. McMillan).— Este es uno de los momentos más dramáticos de la guerra. Arrasando todos los obstáculos que pudieron oponer los alemanes en su camino, la infantería británica se abrió paso hacia el Rhin inferior cerca de Arnhem, transportando durante toda la noche y la mañana víveres y otros abastecimientos para la heroica legión de paracaidistas.

El socorro llegó a tiempo, pues las fuerzas de infantería aérea estaban ya dispersas y eran atacadas día y noche durante toda la semana por poderosas fuerzas alemanas, sufriendo bajas y tomando prisioneros a fuerza de bravura.

Los que se mantenían en el extremo norte del puente, luchan casa por casa contra fuerzas alemanas superiores, y no ha podido aún establecer contacto con ellos, inspirando temores su suerte.

Acompañé a la columna de socorro al otro lado del Rhin, hasta los puentes de Nimega, y pude ver los obstáculos que habían tenido que luchar para ganar esta batalla contra el enemigo y contra el tiempo. Las fuerzas de socorro llegaron a Nijmegen en unidades anfibias. En algunas partes, la carretera es peligrosa, debido a la amenaza de unidades blindadas alemanas, que tratan de abrirse paso hacia el territorio del Reich.

Apenas había llegado la columna, cuando la línea de avance fué cortada por 30 tanques alemanes apoyados por infantería, entre Veghel y Uden. Los vehículos anfibios denominados "patos" llegaron al primer brazo del Rhin en Nijmegen, y sin descansar, cruzaron la corriente. Un grupo marchó a pie por la carretera de Nijmegen a Arnhem, pero según un oficial, inmediatamente comenzaron las dificultades. "Los cañones alemanes de 88 mm. estaban profusamente distribuídos entre los diques", dijo. "Tratamos de forzar el cruce con la infantería hasta la carretera principal al oeste. A medida que avanzaba al infantería apoyada por tanques y carros blindados, se recibían dramáticos mensajes de hora en hora, de las fuerzas de infantería aérea que se encontraban a sólo ocho kilómetros, tales como, "los alemanes nos atacan nuevamente"— "la situación en el puente empeóra"—, "han caído algunos abastecimientos pero necesitamos más con urgencia".

Sabiendo que cada minuto era precioso, la infantería prosiguió su marcha bajo un intensísimo fuego. La batalla fué librada en Oosterhout, al oeste del extremo norte del puente de Nijmegen, donde había poderosas posiciones nazis con cañones de 88 mm. y fuerzas atrincheradas de infantería. La columna de socorro aliada, con cañones automotores, atacó y destruyó dos tanques, se apoderó de otro, y tomó 160 prisioneros de las más variadas clases, ya que entre ellos figuraban tropas de asalto, aviadores, marineros, tropas de transportes y de defensa, etc.

Ese bastión fué reducido y los "tommies" prosiguieron su avance en los patos, tropezando pronto con nuevos obstáculos, entre Elst y el Rhin inferior y Ressen y Bemmel, debilitándose posteriormente la resistencia alemana. Un alto oficial me dijo: "Nuestros muchachos establecieron la unión, con los polacos que habían descendido en la región de Elst, y luego siguieron en marcha triunfal hacia el río".

ALEMANES SE ESTAN REPLEGANDO EN LA HOLANDA OCCIDENTAL

ASI LO RECONOCIO EL COMANDO NAZI

LONDRES, 24 (U. P.). — El Alto Comando alemán ha reconocido que los nazis se retiran en la Holanda Occidental, donde dice "los movimientos de desligamiento se realizan de acuerdo con los planes". Añadió que las fuerzas norteamericanas lograron un triunfo inicial al este de Luneville, y que los alemanes que combaten en Epinal y Remiremont se han retirado al flanco oriental del Mosela.

El comunicado alemán expresó también que las guarniciones alemanas en Boulogne, Saint Nazaire y Lorient siguen resistiendo los ataques de las fuerzas aliadas.

La radioemisora de la DNB en Berlín anunció que la cuña de los aliados fué cortada cerca de Wychel, 22 kilómetros al norte de Eindhoven, y que los británicos hacen esfuerzos desesperados para restablecer el contacto con las fuerzas de infantería aérea aisladas en Arnhem. Dice que se combate furiosamente en esta zona, como también al norte de Nimega donde una arremetida fué interceptada y rechazada.

La misma emisora informó que grandes fuerzas de infantería aérea descendieron nuevamente en las últimas horas de la tarde del sábado en la zona de Arnhem.

LA SUERTE DE LA BATALLA SE INCLINA A FAVOR DE LOS ALIADOS.— ENTRE 70.000 Y 100.000 ALEMANES AMENAZADOS DE CERCO

Aliados penetraron a Alemania al norte de la Línea Siegfried

NORTEAMERICANOS OCUPARON VEGHEL

COMANDO SUPREMO ALIADO, lunes 25.— (U. P.).— (Por Virgil Pinkley).— La columna de socorro del Segundo Ejército británico estableció un ligero contacto a través del río Rhin inferior, con la infantería británica cerca de Arnhem, reduciendo la ruta de escape alemana desde el oeste de Holanda hacia Alemania, a sólo 40 kilómetros de ancho.

El corresponsal Donald Clark de la United Press, que se encuentra con las fuerzas británicas, informó que las tropas aliadas se extienden al este de Nimega y penetraron 3.5 kilómetros en Alemania por Beek, 15 kilómetros al noreste del extremo septentrional de la Línea Siegfried.

La batalla destinada a lograr el paso hacia Alemania por el noroeste, cambió repentinamente en favor de los aliados en las últimas 24 horas. Todo el dispositivo alemán ha comenzado a resentirse y se calcula que de 70 a 100 mil alemanes situados al oeste del corredor aliado de Arnhem, tienen sólo una ruta de escape por tierra, en una faja de aproximadamente 40 kilómetros, entre Arnhem y Zuidersee.

Las unidades canadienses avanzaron 15 kilómetros en cuatro horas, pues los alemanes se retiraron del canal del Escalda al este de Amberes, a una línea nea situada sobre el canal Amberes-Turhout. Esas mismas tropas establecieron una pequeña cabecera de puente en Lochtenberg, 12 kilómetros al noreste de Amberes y nueve kilómetros al sur de la frontera holandesa, en dirección general de Breda.

CRUCE DEL RHIN INFERIOR

Las primeras patrullas cruzaron el Rhin inferior hacia donde estaban las tropas de infantería aérea, durante la noche del sábado. El corresponsal Mac Millan de la United Press, informó que durante toda la noche y la mañana del domingo, se llevaron a través del río abastecimientos, después de la llegada de la columna de socorro a la margen sur, frente a Oosterbeek., cinco kilómetros al oeste de Arnhem.

Detrás siguieron los tanques e infantería británica, paracaidistas e infantería norteamericana, formando un amplio corredor hacia el norte desde la frontera belga. El corredor se considera completamente asegurado al sur de Eindhoven, relativamente firme entre Eindhoven y Nimega, y utilizable aunque peligroso desde Nimega hasta Arnhem. Los alemanes atrapados al oeste del corredor posiblemente contraataquen, con el propósito de abrirse paso hacia Alemania, antes que la columna haya sido reforzada.

AMERICANOS PENETRAN AL REICH AL NORTE DE LA LINEA SIEGFRIED

Se informa que paracaidistas norteamericanos o patrullas británicas (la mayoría de las informaciones indican que fueron norteamericanos), penetraron en Alemania al este de Nimega y al noroeste de Cleve, en el extremo norte de la Línea Siegfried, pero la importancia de la acción no debe exagerarse hasta que se sepa si se trata de un reconocimiento. Esta penetración fué hecha por Beek, al sur de Waal, que es el principal brazo del Rhin, por lo cual el avance hacia el este por ese sector encontraría como obstáculo el cruce del Rhin más al este.

Al oeste de Amberes, las fuerzas polacas que han efectuado operaciones de limpieza en la margen sur del estuario del Escalda, se apoderaron de un bote a motor alemán, y efectuaron el cruce del río, pero tropezaron con violento fuego de artillería y regresaron a la ribera sur.

En el sector occidental, los canadienses no han cruzado aún el Canal Leopoldo, detrás del cual los germanos mantienen una cabeza de puente semicircular al sur del Escalda, cerca de la costa.

PATRULLAS INGLESAS CRUZARON EL LENK

COMANDO SUPREMO ALIADO, 24. (U. P.)— Por Phil Ault. — Patrullas del Segundo Ejército británico cruzaron Lenk y establecieron un limitado contacto en la margen septentrional con las tropas paracaidistas británicas que combaten contra los alemanes desde hace siete días en torno a Arnhem.

Algunas patrullas de fuerzas de infantería aérea habían logrado anteriormente salir de la zona de Arnhem y cruzar a la margen sur del río, pero esta es la primera información de que el Segundo Ejército envió patrullas a la margen norte del río en una maniobra destinada a extender la cuña a través de Holanda y salvar la situación de las tropas acosadas.

En el Comando Supremo se dice que el contacto ha sido "limitado" y un despacho del frente indica que las baterías alemanas lanzan un nutrido fuego contra la margen sur del río. El contacto fué establecido en momentos en que el frente se amplía constantemente. No se ha dado a conocer el punto o los puntos en que se estableció la unión.

El corresponsal de la United Press Richard Mc Millan, en un despacho escrito el viernes por la noche en el Cuartel General del Segundo Ejército, dice que la infantería aérea al norte del río está dividida en dos grupo: uno en torno a un puente caminero y el otro río abajo, cerca de un puente ferroviario.

Desde que descendieron en esa zona las tropas aéreas han estado sitiadas, sin poder dormir, descansar, y se han visto ametralladas por el fuego de los cañones y ametralladoras y es posible que la zona que defienden sea ocupada aún más. En todo el sector defendido por las fuerzas sitiadas se libran innumerables encuentros, pues los alemanes tratan de encontrar un punto débil en sus líneas.

La unidad de infantería aérea rechaza constantes ataques de las fuerzas blindadas alemanas y mantiene abierta la estrecha ruta por la cual una columna de socorro de Dempsey se abre paso hacia el norte de Waal, en dirección al Rhin superior. Esta unidad lanzó un ataque esta mañana y desbarató las poderosas unidades alemanas que se congregaban a menos de 1.600 metros al norte del corredor.

AMERICANOS OCUPARON VEGHEL

Más al norte se espera un ataque blindado contra la ruta de Dempsey. Los norteamericanos arrebataron la población Veghel a los alemanes y ahora la ocupan con numerosas fuerzas. Elementos blindados alemanes lanzaron violentos ataques con el propósito de interrumpir la ruta de suministro británica. Tanques Tigre y cañones de autopropulsión atacaron durante todo el día esa línea. Poco antes del anochecer algunas escuadrillas de aviones Typhoon atacaron a los tanques y los obligaron a retirarse.

La Radio alemana reconoció que se ha restablecido la unión en la cuña dirigida hacia el norte de Eidhoven y que los británicos apoyaron su base de ataque en la cabecera de puente del Canal Wilhelm en la zona de Asten. La transmisión de la emisora de la DNB dijo que nuevas fuerzas norteamericanas restablecieron su ataque en la zona de Veghel, después de varias horas de intensísima lucha y expresaron que fueron enviados refuerzos alemanes para impedir de interrumpir el corredor.

La irrupción en la zona de Willem Asten permitiría a los británicos seguir hacia la frontera alemana, a unos 20 kilómetros al sur este de Eindhoven. Los alemanes dicen que tres ataques hacia la zona de Arnhem fueron rechazados siendo destruídos 14 tanques aliados.

SE AMPLIA LA SALIENTE AL ESTE DE EINDHOVEN

Se amplía constantemente la saliente que se dice tiene 26 kilómetros de ancho, en dirección oeste desde Eindhoven. Más al sur la base se extiende aún más. Los violentos esfuerzos hechos por los alemanes para cortar las comunicaciones en un punto avanzado de la saliente tuvieron buen éxito durante algún tiempo, al cortar los nazis la carretera entre Uden y Veghel, al norte de Eindhoven.

OCUPACION DE VALBURG

Los aliados se apoderaron de Valburg, 10 kilómetros al sudeste de Arnhem, en tanto que más al sur en el flanco izquierdo avanzaron seis kilómetros y establecieron contacto con los alemanes en Middelbeers y Dumest. Las tropas del flanco derecho establecieron contacto con los alemanes en la zona de Helmond. Continúan ensanchándose la cabecera de puente del Canal Bois le Duc al sur de Eindhoven y ahora llega hasta Asten lo cual representa una ganancia de tres kilómetros. El canal desemboca en el Canal Wilhelm Vaara en el flanco derecho ocupado. Todos los puentes han sido volados.

CONTRAATAQUE ALEMAN

Cuatrocientos kilómetros hacia el sur los alemanes lanzaron un contraataque sobre el Tercer Ejército en las primeras horas del domingo, al nordeste de Nancy, lo que fué frustrado por el fuego combinado de los tanques, la artillería y la aviación. Los aviadores informaron que por lo menos atacaron las posiciones de Patton un contenar de vehículos motorizados y tanques alemanes. Aviones Thunderbolt, volando sobre las copas de los árboles, ametrallaron una columna blindada que se retiraba de los bosques. Los aviones bombardearon y ametrallaron el bosque hasta que se les agotaron las municiones. Por lo menos fueron destruídos cuatro tanques Tigre en ese ataque. Se perdió un avión alemán.

En las últimas horas de la tarde, tanques, aviones y fuerzas de infantería norteamericanas desbarataron un contraataque con tropas blindadas alemanas al sur y al oeste de Diese. Las patrullas en la zona de Aquisgrán tropezaron con el fuego de armas de pequeño calibre desde la ciudad oriental donde los alemanes están bien atrincherados. Varios grupos aislados alemanes continúan resistiendo en la zona de Stolberg, pero poco a poco son liquidados.

En el sector de Trévers también se encontró fuego de artillería y de armas menores. En la zona de Bemail, 16 kilómetros al este de Luneville, se lucha intensamente al oeste de Amberes. En la zona al sur del Escalda se prosiguen operaciones de limpieza.

Pinte con Aceite de Linaza "CORONA"
Es un Producto "INDUS"

HOY A MEDIODIA SE REUNIRA LA DIRECTIVA RADICAL PARA TRATAR SOBRE EL PROBLEMA POLITICO

EN LA TARDE, LO HARA LA ALIANZA DEMOCRATICA— BIEN RECIBIDAS HAN SIDO EN LOS CIRCULOS POLITICOS, LAS DECLARACIONES DEL PRIMER MANDATARIO

Buena impresión han causado en los diversos círculos políticos de nuestra capital las declaraciones formuladas por el Excmo. señor Ríos a los periodistas de Valparaíso sobre el diferendo existente entre el Primer Mandatario y la directiva del Partido Radical, frente a la aplicación de los acuerdos y resoluciones adoptadas en la Convención de enero.

En la tarde de ayer tuvimos oportunidad de conversar con un alto dirigente político, quien refiriéndose a las declaraciones de S. E., nos dijo:

"El Jefe de Estado ha reafirmado una vez más su irreductible propósito de no formar un gabinete de izquierda mientras los partidos aliancistas no demuestren a la luz de los hechos una férrea disciplina interna y clara unidad en el ejercicio de una política social que consulte los altos intereses del país. Además, ha revelado que el llamado conflicto entre su Gobierno y el Consejo Ejecutivo Nacional del Partido Radical no existe, sino más bien obedece al espíritu obcecado de "parte de algunos dirigentes de este organismo que no quieren reconocer su fracaso en la dirección del Partido".

"El Primer Mandatario de la Nación ha delineado en forma clara y precisa su invariable decisión de no prestar oídos a las antojadizas pretensiones de algunos pequeños círculos políticos en torno a la formación de un gabinete de izquierda que no lleve un programa de acción común en beneficio de la ciudadanía".

Nuestro entrevistado, terminó diciéndonos que las declaraciones del Excmo. señor Ríos traerán una atmósfera de tranquilidad y confianza en todos los sectores nacionales que desde hacía algún tiempo miraban con cierta inquietud el panorama político nacional".

HOY SE REUNIRA EL CEN.

Hoy a mediodía, se reunirá el Consejo Ejecutivo Nacional del Partido Radical para considerar en forma especial la actitud asumida por numerosos radicales que ocupan cargos de representación tales como intendentes, gobernadores, vicepresidentes de organismos fiscales y semifiscales y jefes de servicios que han acordado desconocer la terminante orden del CEN en el sentido de que deben presentar la renuncia a sus cargos antes del 1.o de octubre o de lo contrario serán eliminados de los registros del Partido.

Asimismo la directiva radical se ocupará de las declaraciones hechas por S. E. el Presidente de la República a los periodistas en el Palacio de Miramar en las cuales dice "no aceptará nuevas gestiones ni arreglos con la directiva radical y que cualquiera gestión que se intente realizar para buscar una transacción la rechazará de plano".

LA ALIANZA DEMOCRATICA

También deberá celebrar sesión en el día de hoy la directiva nacional de la Alianza Democrática, que comprende a la totalidad de los partidos de izquierda y cuya presidencia desempeña el señor Alfredo Rosende.

Se anticipa que posiblemente el señor Rosende tratará de buscar la adhesión de los partidos aliancistas a la posición adoptada por el Partido Radical en cuanto hacer oposición al Ejecutivo mediante la convocatoria a sesiones extraordinarias al Congreso Nacional.

Este proyecto, según declaraciones formuladas por los jefes de los partidos democrático y comunista no encontrará ambiente en el seno de estas colectividades políticas, subestimando un pronunciamiento oficial a la consulta de sus respectivas directivas.

AASAMBLEA SOCIAL ECONOMICA DEL FTE. SIND. DEMOCRATICO

Ayer se realizó la cuarta reunión de la Asamblea Social-Económica de Santiago, organizada por el Directorio del Frente Sindical del Partido Democrático.

Se dió cuenta de estar listos los informes sobre "Organización de núcleos sindicales democráticos en la provincia", "Problemas sociales-económicos de postguerra y sus soluciones desde puntos de vista democráticos" y "Reivindicaciones de la mujer", cuyas conclusiones serán elevadas a la Junta Ejecutiva y a la representación parlamentaria del Partido, a la vez que agitadas en próximas concentraciones.

Leído en general el primero de dichos informes, intervinieron con diversas consideraciones, los señores Juan 2.o Lobos, el Diputado don Teodoro Agurto, Avelio Donoso, Mercedes Manosalva, Graciela Sánchez, José Basualto, Víctor Salas y Víctor Gutiérrez L., adoptándose los siguientes acuerdos: proseguir el estudio en particular y votar sus conclusiones en la reunión plenaria del próximo domingo; seguir de inmediato la lectura y debates de los demás informes, permitiendo el uso de la palabra exclusivamente sobre la materia en estudio; distribuir copias del informe sobre núcleos sindicales democráticos, el próximo miércoles, de 19 a 20.30 horas, en Santo Domingo 1276 y preparar un acto público para octubre, en acción unida del Frente Sindical, la Juventud y la Agrupación Femenina.

CANDIDATO A DIPUTADO D. CARLOS FLORES POR EL PRIMER DISTRITO

Entre los candidatos que presentará el Partido Conservador en la elección parlamentaria a diputados por el Primer Distrito, figura don Carlos Flores Vicuña, quien goza de generales simpatías en esa colectividad política, por sus condiciones de legislador y servidor público.

El señor Flores Vicuña, durante el tiempo que sirvió el cargo de regidor de la Municipalidad de Santiago, desarrolló una vasta labor en bien del progreso de la ciudad, siendo autor de numerosas disposiciones destinadas a elevar el nivel cultural y social de nuestro pueblo.

PRECANDIDATURA DEL SR. RUBEN JARA S. M.

A fines de semana se efectuará una reunión del Comité Central y comités electorales de esta precandidatura a diputado por el Primer Distrito.

El señor Jara Santa María, recientemente visitó las comunas y asambleas radicales, recibiendo numerosas adhesiones de los diversos sectores políticos.

PARTIDO RADICAL

ASAMBLEA 3.a COMUNA. — Cita al Directorio, a sesión extraordinaria para hoy a las 21 horas, en el local de costumbre.

Se encarece la asistencia por tratarse de asuntos relacionados con la Concesión del Club.

Criadero de Arboles Frutales "SAN JOSE"

TEATINOS 70 — FONO 84827

Por construcción y tener que entregar el local, liquidamos a cualquier precio 5.000 limoneros y 5.000 naranjos. Toda esta planta de 1 metro arriba; además, paltos, olivos y toda clase de árboles frutales y forestales.

DEL INTERIOR

EL DIRECTOR GRAL. DE FERROCARRILES VISITO LAS OBRAS DE CONSTRUCCION DE LA ESTACION DE VICTORIA

POSIBLEMENTE ENTRE EN SERVICIO A FINES DEL PRESENTE AÑO.— OTRAS IMPORTANTES OBRAS DE ADELANTO LOCAL

VICTORIA, 24. — Excelente impresión ha causado en esta región la visita que efectuó el Director General de Ferrocarriles, don Jorge Guerra Squella, para imponerse del avance de los trabajos de construcción del monumental edificio en que funcionará la Estación local. Por lo adelantados que están los trabajos se espera que la Estación entrará en servicio a fines del año en curso.

El señor Guerra Squella, durante su permanencia en esta ciudad, formuló declaraciones de un alto interés nacional y regional. Con relación a problemas locales, nos manifestó que se consultaba en el plan de transformación del recinto de la Estación, además de la construcción referida, el traslado de las actuales bodegas al sitio que ocupaban antiguamente las carboneras de la Casa de Máquinas, frente a la calle Cochrane; construcción de nuevas bodegas y construcción del cierre definitivo del recinto de la Estación. Igualmente se había estudiado la construcción de un paso inferior para unir el barrio ultra estación con el sector céntrico de la ciudad, a fin de evitar en lo posible los frecuentes accidentes que se originan en ese sitio a causa del intenso movimiento de trenes. Nos agregó que para ello falta solamente el pronunciamiento de la Municipalidad con respecto al aporte económico de esa Corporación para financiar la obra.

A continuación nos dió a conocer la importante labor que que ha cumplido la Dirección General a su cargo no obstante la disminución de las entradas, tanto en lo que se refiere a la construcción de Maestranzas nacionales, como a la de una veintena de coches de pasajeros y a la transformación de máquinas del equipo viejo, con el fin de atender a las exigencias del transporte de pasajeros y carga, dada la imposibilidad de adquirirlas en mercados extranjeros.

En seguida nos manifestó que gracias al crédito de cinco millones de dólares, otorgado por los Bancos norteamericanos, se había dado término a las gestiones para comprar en Estados Unidos 31 locomotoras del tipo grande y algunos centenares de vagones de carga—algunos con capacidad de 50 toneladas—equipo que esperaba poner en servicio en febrero próximo, a fin de destinarlo al transporte de las cosechas y producción agrícola y minera de la zona sur.

Con respecto a la gestiones que están realizando algunos dirigentes de la "Santiago Watt" y de otras instituciones de empleados y obreros ferroviarios, a fin de obtener fondos para la construcción de un gimnasio en el recinto de la Estación, nos dijo que aún no se le había formalizado la petición por faltar los planos y especificaciones de dicha obra, pero, que podíamos anticipar que estudiaría la posibilidad de acceder a tan justa aspiración.

Finalmente el representante de "LA NACION", en Victoria, expresó al Director los agradecimientos del vecindario de esta ciudad, por las diferentes obras ferroviarias realizadas y otras en vías de ejecución, que favorecen enormemente el progreso local, lo que demuestra la constante y preferente preocupación del señor Guerra Squella por servir a la ciudad de Victoria, reconociendo su importancia indiscutible.—(**Padilla**, corresponsal).

ANTOFAGASTA

COMITE PROVINCIAL RADICAL ELIGIO SU MESA DIRECTIVA

ANTOFAGASTA, 24.— En la reunión efectuada hoy por el Comité Ejecutivo Provincial del Partido Radical eligió la siguiente mesa directiva: presidente, don Angel Custodio Vásquez y vocales señores Joaquín Fontbona, Hugo Alcayaga, Arnoldo Olivares, Luis A. Valenzuela, Eduardo Clavel y Luis Espejo.— (El corresponsal).

OSORNO

MINISTRO DE COSTA RICA CONTINUA VISITANDO LA REGION DE LOS LAGOS

OSORNO, 24.—El Ministro de Agricultura de Costa Rica, señor José Joaquín Peralta, acompañado por su colega señor Quintana Burgos, recorrió en la mañana de hoy, en un vapor, el lago Puyehue, efectuando visitas a diversos centros agrícolas de esa región. Formaron parte de la comitiva, el Alcalde señor Rosas; el presidente y los consejeros de la SAGO.

A mediodía la Directiva de esta institución le ofreció un almuerzo en Puyehue al que asistieron, además, prestigiosos agricultores de esa zona.

Siguiendo el programa de festejos en honor del señor Peralta, mañana visitará la Planta de Pilmaiquén, el balneario Centinela, Puerto Varas, y en seguida continuará viaje a Puerto Montt. —(Corresponsal).

C.B. 89 EMISORAS BULNES

UNA VOZ CHILENA AL SERVICIO DE LA PATRIA

EN EL MEDIO DEL DIAL

PROGRAMAS DESTACADOS PARA HOY

8.00 La Vida Nacional.
8.15 Servicio Informativo Matutino .
9.30 Viajes de Ensueños.
11.45 Boletín Informativo Telemundial.
13.00 La Vida Nacional.
21.00 La Vida Nacional.
21.15 "Sucedió Ayer". Teatralización del suceso más importante de la víspera.
22.15 Panorama y crítica de la Guerra al Día. (Charla proporcionada por Joint)
23.45 Boletín Telemundial.
Mañana martes, a las 21.45, nueva actuación de Alba Mery, en sus canciones del trópico.

"LA NACION" transmite hoy las siguientes ofertas:

A las 14.30 horas	A las 23.30 horas
POLVOS, AVENIDA MATTA 387.	CURSO RAPIDO, TELEFONO 91868.
MANUFACTURAS, ANTONIO EBNER N.o 315.	PARA EXITOS, CASILLA 2523.
GRAN DEMOLICION, HUERFANOS 1701	VAINILLA, SANTA ROSA 1153.
GRAN CANTIDAD SILLAS, FONO 92357	BAZAR, MATUCANA 876.
SEÑORES DENTISTAS, INDEPENDENCIA 297.	OFRECEMOS, GENERAL BUSTAMANTE 154.
	MAQUINARIA, AV. FCO. BILBAO 759.

Banco Sud Americano

AGUSTINAS 1207 — CASILLA 90 D.

Se avisa a los señores accionistas que el plazo para el pago de la segunda cuota del cincuenta por ciento del valor de las acciones suscritas vence el 1.o de Octubre próximo.

EL GERENTE GENERAL.

SANTIAGO, Septiembre de 1944.

VALPARAISO

Blanco 1161 — Teléfono 4427

GRATA REUNION HIPICO SOCIAL CONSTITUYO AYER EL PAPERCHASE DEL REGIMIENTO "CORACEROS" DE VIÑA

Aspectos captados en el paperchase del Regimiento Coraceros, realizado ayer en Viña del Mar, con participación de S. E.

El paperchase organizado por el Regimiento de Caballería "Coraceros" N.o 4, de Viña del Mar, alcanzó los caracteres de un acontecimiento deportivo-social, ya que reunió más de un centenar de jinetes y amazonas y se vió realzado con la participación de S. E. el Presidente de la República, Excmo. señor don Juan Antonio Ríos, gran aficionado a los deportes ecuestres.

A las 10.40 horas, la cabalgata se puso en marcha desde las puertas del Regimiento viñamarino, mientra la banda de esa unidad ejecutaba una alegre diana.

Inició el recorrido el Excmo. señor Ríos, a quien acompañaba el Comandante del "Coraceros", señor Gálvez; los comandante de la Escuela de Artillería Naval y de la Escuela de Comunicaciones, señores Vió y Arredondo; el Subdelegado de Viña del Mar, don Miguel Flores Aguilar; el Director de la Escuela de Caballería, Coronel don Benjamín Rodríguez Artigas; los Prefectos de Valparaíso y Viña del Mar, señores Raúl Cerda Vargas y Jorge Pinto Vial, respectivamente; el presidente del Valparaíso Paperchase Club, don Alfonso Silva Carvallo; numerosos miembros de esa entidad, del Regimiento "Coraceros", de Carabineros, etc.

La presencia de entusiastas amazonas contribuyó al colorido del "meet".

Los participantes cumplieron sin inconvenientes el interesante recorrido, trazado por los "zorros" señores Sepúlveda, Paredes y Goedechens.

EN EL PARQUE DE "LAS SALINAS"

Finalizó el paperchase con un almuerzo servido en el Parque de Las Salinas, al que asistieron S. E. el Presidente de la República, Excmo. señor Ríos; el Canciller señor Joaquín Fernández; el Intendente de Valparaíso, don Gastón Hamel y señora; el Alcalde de Viña del Mar y señora Soledad A. de Cuevas; el Alcalde de Valparaíso, don Rolando Rivas; altos jefes de las instituciones armadas y personalidades porteñas y viñamarinas.

ESPECTACULOS PARA HOY

VALPARAISO.— Matinée, vermouth y noche: Cuando viajan las estrellas.
COLON.— Matinée, vermouth y noche: La Dubarry era una dama.
REAL.— Matinée, vermouth y noche, Saboteadores del aire.
VELARDE.— Matinée, vermouth y noche: La victoria por el dominio aéreo.
VICTORIA.— Matinée, vermouth y noche: Los dos rivales.
IMPERIO (Continuado).— Asesino fantasma.
RIVOLI.— Matinée, vermouth y noche: El hijo del arrabal y Series.
CONDELL. — (Continuado): — Una carta de amor, Un chico prodigio y La Parada Militar.
REX (Viña).— Matinée, vermouth y noche: Primavera.
RIALTO (Viña).—Matinée, vermouth y noche: Cowboy de Manhatan.
OLIMPO (Viña). — Matinee, vermouth y noche: Rancho veinte.
MUNICIPAL (Viña).— Matinée, vermouth y noche: Voces de primavera.

MOVIMIENTO DE VAPORES

PROXIMAS LLEGADAS

LEBU, de Estados Unidos.
MAULLIN, de Iquique.
APOLO, de Iquique.
ALEJANDRO, de Coquimbo.
ALFONSO, de Talcahuano.
PILAR, de Antofagasta.
ALBERTO HAVERBECK, de Corral.
CANELOS, del Norte.
VIÑA DEL MAR, de Punta Arenas.
ALONDRA de Punta Arenas.
ARAUCO, del Brasil.

PROXIMAS SALIDAS

PUYEHUE, para Punta Arenas e intermedios.
TAITAO, para Iquique e intermedios.
TENO, para Lota.
APOLO, para Arica e intermedios.
MAULLIN, para Iquique e intermedios.
ALEJANDRO, para Coquimbo.
ALFONSO, para Talcahuano.
ALBERTO HAVERBECK, para Arica e intermedios.
CANELOS, para Corral.

EL FAVORITO "PANGUIPULLI" SE IMPUSO EN LA PRUEBA BASICA DE AYER EN EL SPORTING CLUB

Rica en atractivos resultó la jornada hípica cumplida ayer tarde en la pista del Valparaíso Sporting Club, sirviendo de potente imán al público nueve carreras en extremo difíciles para el apostador, tanto por la cuantía como por la calidad de los inscritos.

Bordeaux abrió la tarde con una victoria más, al triunfar sobre India Viva y Crucero, en el steeplechase sobre 3.500 metros. El rápido y saltarín hijo de Bis y Discorde, que defiende las sedas de don José Maffei, está convertido en todo un crack en esas competencias con valles, y seguramente en el transcurso de la temporada verá enriquecido su haber.

La mejor recompensa de la tarde la brindó Morito, pagando $ 73.20 en la segunda carrera, handicap sobre 1.400 metros, para animales de 8.a serie. Muchos aficionados, amigos del oro y el moro, hicieron ayer una buena pesca de congrios colorados, cambiables en el Banco Central por diez cóndores.

PANGUIPULLI, EN LA BASICA

Solo cinco competidores se colocaron en las cintas en la 4.a carrera, la de mayor importancia de la tarde, por estar destinada a los pura sangre de la primera categoría. Con la deserción de Jean Harlow y Negra, la competencia quedó reducida a Citronelle, Rapel, Panguipulli, Duraznillo y Purita.

Panguipulli, por Bacchus Rex y Parlamentaria, contó con las preferencias del público, anotándosele en las cotizaciones 4.930 boletos contra 3.083 de Citronelle, su más cercana rival en las apuestas.

Haciendo honor a la confianza en él depositada, el pupilo de Lorenzo González hizo suya la carrera, luego de demostrar clara superioridad sobre Purita y Citronelle, que fueron sus escoltadores.— Ultimo llegó Duraznillo.

RESULTADOS Y DIVIDENDOS

Los resultados generales de ayer en Viña del Mar, son los siguientes:

1.a CARRERA.— 3.500 metros. — Steeplechase.— 1.o Bordeaux 75, M. Vergara, $ 6.80; 2.o India Viva 70, 3.o Crucero 74. Ganada lejos; el 2.o también lejos. Tiempo: 4.15. No corrieron: Cherry Brandy y Shinzo.

2.a CARRERA.— 1.400 metros.— 1.o Morito 52, M. Aguilera, $ 73.20 y 19.20; 2.o Pureza 56, $ 9.80; 3.o Sapito 54, $ 11.60; 4.o Sorteado 55. Ganada por 1 1|2 cuerpo; el 3.o a 4 cuerpos. Tiempo: 1.28. Corrieron todos.

3.a CARRERA.— 1.400 metros.— 1.o Nafta 51, L. Salas, $ 25.80 y $ 10.20; 2.o Verde Luna 53, $ 33.60; 3.o Colegial 53, $ 31.80; 4.o Odalisca 53. No corrieron: Poncio, Farrerita, Noctolina y Galliano.

4.a CARRERA.— 1.400 metros.— 1.o Panguipulli 53, R. Silva, $ 11.40 y $ 7.60; 2.o Purita 47, $ 9.80; 3.o Citronelle 61; 4.o Rapel, 60. No corrieron: Negra y Jean Harlow. Ganada por 2 cuerpos; el 3.o a 5 cuerpos. Tiempo: 1.25 1|5.

5.a CARRERA.— 1.400 metros.— 1.o Sucio 48, J. Becerra, $ 37.80 y $ 11.40; 2.o Danubio 55, $ 8.40; 3.o Paatibus 54, $ 30.40; 4.o Tía Pepa 48. No corrieron: L'Ermiduc, Rosny y Varsovia. Ganada por 2 cuerpos; el 3.o a 2 cuerpos. Tiempo: 1.26 4|5.

6.a CARRERA.— 1.400 metros. — 1.o Trujillito 57, L. Salas, $ 25.00 y $ 9.20; 2.o Silvia 56, $ 12.60, 3.o Rencorosa 57, $ 17; 4.o Bretania 46. No corrieron: Balcarce, Fanatismo y Friné. Ganada por 2 1|2 cuerpos; el 3.o a 3|4 de cuerpo. Tiempo: 1.25 1|5.

7.a CARRERA.— 1.400 metros.— 1.o Callihue 49, A. Padovani, $ 22.60 y $ 9.40; 2.o Valla de Oro 46, $ 17.40; 3.o Pocho 51, $ 15.30; 4.o Batalladora, 52. No corrieron: El Pollito, Rapaz y Suez. Ganada por 1|2 cabeza; el 3.o a 1 cabeza. Tiempo: 1.26 3|5.

8.a CARRERA.— 1.400 metros.— 1.o Fabio 52, M. Manríquez, $ 31.60 y $ 10; 2.o Telodigo 53, $ 9.60; 3o. Agnes Sorel 57, $ 22.40; 4.o Hispanidad 50. No corrieron: Chaqueño y Mano-Brava. Ganada por 3|4 de cuerpo; el 3.o a 1|2 cabeza. Tiempo: 1.26 3|5.

9.a CARRERA.— 1.400 metros.— 1.o De Gaulle 49, L. Rodríguez, $ 32.20 y $ 11.40; 2.o Panchita 50, $ 27.60; 3.o Renard 56, $ 19.60; 4.o Moccasin 53. Ganada por pescuezo; el 3.o a 1|2 cuerpo. Tiempo: 1.26 4|5. No corrió Curupayti.

P. S. N. C.

Servicio permanente entre CHILE y EL REINO UNIDO y los puertos intermediarios

Pormenores: - CIA. INGLESA DE VAPORES.

Blanco 689 VALPARAISO — Agustinas 1062/8. SANTIAGO

Ferrocarriles del Estado

PROPUESTAS PUBLICAS

Se solicitan propuestas públicas para atender la venta de diarios y revistas en trenes 1|2, Alameda-Talcahuano.

Las propuestas se abrirán simultáneamente el 30 de septiembre, a las 11 horas, en la Sección Transporte de Concepción, y en el Departamento de Comercio, Sección Contratos y Concesiones, Estación Mapocho.

Bases y antecedentes pueden solicitarse en las oficinas mencionadas.

EL JEFE DEPARTAMENTO DE COMERCIO.

EL COMERCIO ES ENGAÑADO CON ARTICULOS DE MALA CALIDAD

DENUNCIA ESTE HECHO EL PRESIDENTE DE LA CAMARA DE COMERCIO MINORISTA SEÑOR GALVARINO RIVERA

El presidente de la Cámara de Comercio Minorista de Chile, don Galvarino Rivera, ha entregado a la prensa una declaración en la que dice:

"Hemos comprobado que hay fábricas clandestinas de productos alimenticios que expenden ají de color, cominos, pimienta molida y manjar blanco, con etiquetas que tienen direcciones inexistentes y cuyos productos son vendidos al comercio minorista, quien los adquiere creyéndolos de buena calidad, pero después de los exámenes que ha practicado el Laboratorio Municipal de Santiago, se ha comprobado que el ají contiene afrecho ,y los demás productos están aleados con substancias extrañas que muchas veces son perjudiciales a la salud. Los Inspectores Municipales cumpliendo con su deber hacen las denuncias de rigor y los Juzgados Locales condenan a los minoristas como culpables, mientras las fábricas clandestinas siguen ejerciendo su inescrupuloso como criminal negocio.

Se pedirá en esta semana, dice el señor Rivera, que la I. Municipalidad denuncie a Investigaciones estos casos para que se ubiquen a los culpables. Desde luego, nosotros, hemos dado instrucciones a los jefes de barrios y de comunas en el sentido de pesquisar estos hechos y localizar a los vendedores, por cuanto no podemos ser cómplices del engaño que se pretende hacer por nuestro intermedio al público consumidor, a quien tenemos el deber de proteger.

Se ha comprobado también que hay personas que adquieren quintales de mantequilla y le hechan cebo y agua, la baten convenientemente y la venden por las calles.

Ningún comerciante minorista desde hoy, podrá comprar ninguna de estas mercaderías a vendedores callejeros, sino a casas responsables a quienes debe pedirles los comprobantes de cada compra, para recurrir ante quien corresponda si esas mercaderías salen de mala calidad.

Nos pide el presidente de la Cámara Minorista que informemos a los comerciantes que es obligación dejar contramuestra de las mercaderías que los inspectores retiran para llevar al Laboratorio Municipal con el fin de tener pruebas de la calidad de ellas, de la dirección de sus vendedores y de sus fabricantes, como asimismo para poder analizarla si no se encuentra satisfactorio el resultado primero.

Sigue el señor Rivera en su declaración diciendo que el propio Juez de Policía Local del Primer Juzgado, reconoció estos hechos e insinuó la idea de que la propia Cámara Minorista debiera poner atajo a estos engaños.

COMPRAMOS

Propiedades modernas, habitación o renta, pagando su justo precio en negocios rápidos.

Caja Propietarios de Chile S. A.
SANTO DOMINGO 1249

UN DESODORANTE DE DOBLE ACCION

ARRID EVITA MANCHAS Y OLOR EN LAS AXILAS
SIN IRRITAR LA PIEL

Arrid le ofrece una doble protección contra el desagradable olor del sudor. Resguarda a usted contra el mal olor, y a su ropa, contra las manchas. Arrid es un desodorante de delicada fragancia, con la fina textura de una crema de belleza. Se desvanece instantáneamente en los poros . . . surtiendo efecto inmediato. Con Arrid puede usted despreocuparse por completo, y divertirse a sus anchas, dondequiera que está—sin tener en cuenta el calor. Proteja su pulcritud y encanto con Arrid . . . empiece a usarlo hoy mismo. En extremo económico. $20.00 y $5.00

ARRID

Armada de Chile

Dirección de los Servicios
DEPARTAMENTO DE ABASTECIMIENTOS Y MATERIAL

Solicítanse propuestas públicas por diversos artículos para la ARMADA, conforme al siguiente detalle:

Propuestas Públicas N.os 69 al 70

A las 16 horas

PROPUESTA N.o 69: Polainas; Terciados; Tahalíes; Cinturones; Cartucheras grandes y chicas, y Portarrollos para correajes, conforme a las muestras oficiales que se pueden ver en el Departamento de Abastecimientos y Material.

A las 16.15 horas

PROPUESTA N.o 70: Lonas de algodón, de 2' de ancho de los N.os 0, 1 y 3; Hilo de cáñamo de 4 hebras; Piola blanca de cáñamo escalabrotada de 1/2"; Cera amarilla para coser lonas o cueros y Cuero Bayos de vacuno.

Deberán enviarse muestras por los artículos que se ofrezcan en ambas propuestas.

APERTURA: Martes 26 de Septiembre de 1944 simultaneamente en la Comandancia en Jefe de la Armada Avda. B. O'Higgins N.o 1302 en Santiago, y en el Departamento de Abastecimientos y Material, calle Prat N.o 620 2.o piso, en Valparaíso.

Mayores detalles en el DIARIO OFICIAL. Bases y folletos en las Oficinas de Aperturas.

El Jefe del Departamento de Abastecimientos y Material

BRILLANTES COMPETENCIAS ECUESTRES Y DEPORTIVAS INCLUYE PROGRAMA DE 74.a EXPOSICION DE ANIMALES

LA SOCIEDAD NACIONAL DE AGRICULTURA AUSPICIA CONCURSOS HIPICOS Y DE CARRUAJES Y UN RODEO EXTRAORDINARIO CON DOS PREMIOS CHAMPION

Ha quedado definitivamente confeccionado el programa de Concursos Deportivos y Ecuestres que se desarrollará con motivo de la gran Exposición Ganadera Oficial de Chile que corresponde al 74.o Torneo organizado por la Sociedad Nacional de Agricultura y cuya inauguración oficial se realizará el 10 de octubre próximo, con asistencia de S. E. el Presidente de la República, altas autoridades gubernativas, Cuerpo Diplomático y delegaciones extranjeras.

Los tres aspectos más importantes de este programa están representados por el rodeo a la chilena, con doble premio champión el Concurso Hípico y la competencia de enganchados y prueba extraordinaria de arrastre, ésta última organizada por el Consejo Superior de Fomento Equino.

El Concurso Hípico se realizará bajo el patrocinio de la Sociedad Nacional de Agricultura, que ha donado importantes premios y a cargo de la Federación Nacional de Deportes Ecuestres, con participación de los mejores equipos militares y de carabineros, delegaciones de los diferentes clubes deportivos civiles de la capital y una delegación hípica de Osorno.

Desarrollo del Concurso Hípico.—Tendrá lugar en los días 14 y 15 de octubre. Las pruebas son las siguiente:

Prueba para caballos novicios y perdedores.— En la que el público podrá ver los nuevos exponentes que tendrá Chile en los futuros concursos internacionales.

Prueba de potencia.— Que por sus exigencias será posiblemente la más emocionante del concurso.

Prueba para todo competidor.— Será el clásico de la competencia, dado que en ella tomarán parte los mejores jinetes y caballos del país.

Prueba de damas.— Se disputará el trofeo de equipo donado por la Sociedad Nacional de Agricultura.

En esta prueba representarán a cada institución o Club sus cuatro mejores jinetes, con sus mejores cabalgaduras, y ella será la que dará el coeficiente exacto del valor de cada de las delegaciones.

Entre prueba y prueba habrá presentación de los mejores caballos premiados en la Exposición.

Gran rodeo nacional.— El ya tradicional rodeo con que se inicia la temporada y que coincide con la celebración de la Exposición anual de Animales de la Sociedad Nacional de Agricultura tendrá este año un lucimiento extraordinario, debido a que se disputarán en él dos premios champión: el que quedó pendiente del año anterior, por haberse interrumpido la competencia a causa del mal tiempo y el gran champión del rodeo de 1944, al que se ha asignado un premio en dinero de $ 10.000; para el champión del año anterior se adjudicará un magnífico trofeo donado por la Sociedad Nacional de Agricultura. Las pruebas del rodeo se desarrollarán los días sábado 14, domingo 15 y lunes 16 de octubre, reservándose algunas de las pruebas para animales finos inscritos y otras para todo caballo que esté dentro del tipo chileno; esta competencia cuenta con atractivas recompensas en sus distintas etapas.

Concursos de enganchados y arrastre.— Volverá este año a realizarse una de las más lucidas competencias de arrastre, con el concurso que prepara el Consejo de Fomento Equino para carruales de tracción animal en un recorrido de gran extensión y que durará varios días, a lo largo de caminos carreteros; esta prueba terminará en la plaza de la Exposición de Animales el día en que se celebre la competencia de enganchados; ésta comprende una primera categoría para carretelas y carretones, una segunda categoría para victorias, fiacres y coupé de pareja; una tercera categoría para vehículos de reparto comercial, una cuarta categoría para tiros de ejército carabineros y municipalidades, una quinta categoría para carruajes enganchados con animales de tiro ligero y una sexta y última para mampatos o poneys enganchados.

DOLORES
Mejoral
RESFRIADOS

RELOJ DE BRILLANTES FUE PERDIDO AYER

Ayer domingo en la mañana, entre el radio de la calle Estado con Plaza de Armas y la Iglesia de Santo Domingo, fué perdido un reloj pulsera de señora, con brillantes y zafiros, y que se dará buena gratificación a la persona que se sirva devolverlo a Santo Domingo 1493, Teléfono 87732, o la sección Crónica de éste Diario.

POR ATENDER OTRAS OBRAS DE PAVIMENTACION SE ABANDONAN TRABAJOS EN AVDA. CENTENARIO

JUSTIFICADA PROTESTA DE LAS POBLACIONES UNIDAS DEL SECTOR NORTE

El Arquitecto, don Mario Rojas y don Juan Domingo Miranda, presidente y tesorero respectivamente del Comité de las Poblaciones Unidas del sector norte.

El Directorio Central de las Poblaciones Unidas del sector norte acordó en una reunión efectuada el 13 del presente, pedir la urgencia de la pavimentación de la Avenida Einstein, trabajo que ha quedado postergado debido a que se inició la pavimentación de varias calles a solicitud de algunos regidores.

Los vecinos y miembros del directorio de esas poblaciones expresan su desaliento porque cada vez que se efectúa la pavimentación de alguna calle cercana, sacan los operarios y obreros que trabajan en esa avenida, dejándola en un estado de completo abandono.

La Dirección de Pavimentación no ha cumplido su compromiso de entregar esta avenida completamente pavimentada en el mes en curso. No existe ni la más remota esperanza de que así se haga.

El vecindario de este populoso sector de la capital solicitan que la Dirección de Pavimentación solucione a la mayor brevedad este problema, que afecta a tantas personas de escasos recursos económicos que viven en ese barrio.

DIRECCION GENERAL DE PAVIMENTACION

COMUNA QUINTA NORMAL

En conformidad a lo dispuesto en el Art. 53 de la Ley 4,339, sobre pavimentación de las comunas rurales de Santiago, se pone en conocimiento de los dueños de los predios ubicados en las calles que a continuación se indica, que el prorrateo para determinar las cuotas que en conformidad a la Ley les corresponde pagar por las obras de pavimentación de calzada de concreto y aceras de concreto, arroja los siguientes resultados:

Numeración	Nombres de los Propietarios	Frentes	Superf.
	ACERAS		
	CALLE TRANSITO, COSTADO NORTE, ENTRE SATURNO Y MERCURIO		
—.—	Arturo Mellis	82.40	123.60
—.—	Germán Azabache	27.80	41.70
	ENTRE MERCURIO Y VENUS		
5795	José M. Lucero	20.00	30.00
5761	Alfredo Lucero	45.70	68.55
5721	Eduardo Navarro	32.70	46.35
	ENTRE VENUS Y JUPITER		
5693	Arsenio Morales	41.00	61.50
5609	Atilio Moreira	41.00	61.50
	ENTRE JUPITER Y BERLIN		
691	Pedro Navarrete	18.00	27.00
5573	Emma Méndez	12.70	19.05
5571	Jorge Polino	12.50	18.75
5559	Señora Luddo	25.20	37.80
5557	Eulogio Bustos	8.50	12.75
5553	Carlos León Cruzat	8.30	12.45
5547	Elcira Piña P.	17.00	25.50
5539	Pedro Fuentes	12.30	18.45
5537	Juan Cabezas	12.40	18.60
5529|33	Rosa y Luisa Allende	12.80	19.20
5523	Avilio Fuenzalida	8.40	12.60
5515	Margarita Riveros	12.25	28.35
5502	Arturo Góngora	8.10	12.15
—.—	Arturo Góngora	8.50	12.75
	COSTADO SUR, ENTRE SATURNO Y MERCURIO		
—.—	Teresa de Rojas	28.00	42.00
—.—	Luis Acevedo	12.50	18.75
5878	Daniel Margó K.	16.70	25.05
5874	Luis Acevedo	8.35	12.55
—.—	Nicolás Medel	11.30	16.95
—.—	Luis Madrid	33.20	49.80
	ENTRE MERCURIO Y VENUS		
—.—	Juan Montecinos	31.70	47.55
5758	Encarnación Plaza	8.60	12.90
—.—	Arturo Moreno	11.00	16.50
5750	Encarnación Plaza	13.15	19.55
5720	Víctor Lobos	33.00	49.50
	ENTRE VENUS Y JUPITER		
5692	Lindor Lira	25.30	39.95
5626	Oscar Díaz	15.15	22.75
5622	Brunilda Velásquez	13.10	19.65
5616	Domingo Sommarriva	13.40	20.10
5610	Manuel Cosole	14.00	21.00
	ENTRE JUPITER Y BERLIN		
—.—	Santos Lagos	27.00	40.50
—.—	Santos Lagos	10.00	15.00
5524	Domingo Guzmán	10.50	15.75
—.—	Julio Ramírez	10.00	15.00
5552	Audomiro Acuña	10.10	15.15
5550	Gastón Corvalán	10.20	15.30
5544	Juan Fuentes	10.00	15.00
5542	Rosamel Maldonado	11.90	17.85
5540	Pedro Mora	10.00	15.00
—.—	Guillermo Machuca	9.80	14.70
—.—	David Geetz	10.10	15.15
5526	Luis Saavedra	10.00	15.00
5524	Víctor Pérez	9.70	14.55
5502	Segundo Reyes	29.60	44.40
	ENTRE PARIS Y BUENOS AIRES		
5298	Sucesión Jara	24.35	36.50
5274	Hefrén Araya	67.50	101.25
5266	Hefrén Araya	36.80	55.20
5264	Manuel González	9.50	14.25
5202	Luis Jiménez	20.00	30.00
	CALLE SANTA JENOVEVA, COSTADO ORIENTE, ENTRE J. J. PEREZ Y VARGAS		
4696	Carlos Contador	28.00	42.00
547	Sucesión Venegas	9.65	14.45
533	Domingo Navarrete	11.65	17.45
525	Juan González	10.30	15.45
517	Gonzalo Abarca	21.70	32.55
	ENTRE VARGAS Y ANDES		
481|93	Carlos Morales	18.70	31.35
475	Ernesto Rosales	8.50	12.75
457	J. M. Medina	9.25	13.85
419|51	María Núñez v. de P.	32.00	48.00
403|15	Eloisa Carrasco	28.50	42.75
	ENTRE MARTINEZ DE ROZAS Y G. RIESCO		
245|77	Misael Larenas	43.00	64.50
211	Eduardo Fuenzalida	29.40	44.10
	ENTRE G. RIESCO Y EDISON		
139	Abdón Urrúa	29.20	43.80
101|49	Braulio Orte	43.40	65.10
	COSTADO PONIENTE, ENTRE GERMAN RIESCO Y EDISON		
184	Aníbal Pelacios	15.20	22.80
164	Griselda Salinas	14.25	21.35
104	Rosarino González	43.00	64.50
	CALLE SANZ, COSTADO ORIENTE, ENTRE CHILE Y AV. ECUADOR		
—.—	Rosa de Lobos	14.00	21.00
—.—	Manuel Cordero	24.00	36.00
—.—	Justo Gálvez	16.20	24.30
940	Justo Gálvez	19.00	28.50
—.—	Gregorio Meza	16.55	24.80
954	Félix Carvajal	9.40	14.10
—.—	Juan Allate	7.45	11.20
—.—	Señora Ortiz	10.00	15.00
—.—	Arturo González	8.40	12.60
574	Manuel González	5.15	7.70
—.—	Alberto Mella	15.00	22.50
—.—	Manuel Hidalgo	10.40	16.60
—.—	Gregorio Meza	26.75	40.10
	CALLE ALCERRECA, COSTADO PONIENTE, ENTRE EDISON Y G. RIESCO		
184	Nicomedes Campos	62.75	100.40
	ENTRE G. RIESCO Y MARTINEZ DE ROZAS		
4101	Francisco López	12.65	18.98
—.—	Javier López	12.30	18.45
	CALZADAS		
	CALLE JULIO BASADOS, COSTADO ORIENTE, ENTRE CARRASCAL Y CASTELLON		
693	Jesús Medrano	18.00	79.38
685	Jesús Medrano	7.90	34.85
681	Jesús Medrano	9.20	40.55
669	María Luisa Ramírez	9.00	39.70
663	Juan Mellado	9.00	39.70
657	Zoila Toledo	9.00	39.70
651	Zoila Toledo	9.20	40.55
621	Alejandro Schlesinger	29.00	127.90
611|09	Abelardo Portugués	14.40	63.50
	ENTRE CASTELLON Y VICUÑA		
—.—	Pío Coletti	23.50	103.65
591	Nicolás Barahona	8.90	39.25
581| 7	Domingo Garrido F.	13.40	59.10
549|51	Santiago Garrido C.	13.85	61.10
547	Francisco Llanos	9.50	41.90
537	Martín Cortés	8.60	37.90
527	José Lamatta	8.20	36.15
519	Idilio Letelier	21.40	94.40
	ENTRE VICUÑA Y LAZCANO		
495	Margarita Buheler	10.20	44.88
485	Elena de Saldívez	11.10	48.95
469	Alfredo Salinas	8.80	38.80
463	Olga Gómez	12.70	56.00
453	Mercedes Gallardo	8.25	36.40
—.—	María Núñez	8.00	35.50
441	María Núñez	6.70	29.55
431	Celestino Díez	15.10	66.60
425	Juan Marchant	10.30	45.40
403| 7	Gmo. Reyes A.	16.40	81.14
	ENTRE LAZCANO Y NOVOA		
385|55	Sucesión Portales	28.10	123.90
345	Amable Bravo	14.80	65.25
331	Joaquín Pastor	9.90	43.65
—.—	Idilio Letelier	21.50	94.80
—.—	Erasmo Fuenzalida	11.50	50.76
311	Manuel Figueroa	10.65	46.95
301| 9	Enrique Badilla	10.50	46.30
	ENTRE NOVOA Y SANFUENTES		
299	Clementina Ross	35.00	154.35
269	José Molina	16.90	74.53
255| 1	Emilio Rosales	17.30	76.29
—.—	Kurt Hackermann	10.80	47.63
220	Eugenio Ramírez	12.30	54.24
205	Kurt Hackermann	9.80	43.22
—.—	Kurt Hackermann	9.20	40.57
	ENTRE SANFUENTES Y BARROS LUCO		
199	Maximiliano Monedero	9.20	40.57
181	Recaredo Valenzuela	8.20	36.15
173	Emiliano Elizondo	8.20	36.15
157	María Madariaga	14.00	61.75
147	Félix Fábrega	10.50	46.30
141	Alberto Muñoz	10.10	44.55
131	Cintoles Hermanos	24.20	106.72
117	José Montes	10.30	45.40
111	Manuel Cabrera	11.75	51.80
—.—	Manuel Cabrera	12.00	52.90
	ENTRE BARROS LUCO Y MAPOCHO		
35	Francisco Pérez	19.30	84.90
65	Pedro Tapia	9.30	40.90
57	Germán Cerda	16.90	74.35
43	Carlos Toro	6.05	26.60
—.—	Rogelio Núñez	6.50	28.60
—.—	Rosendo Salas	15.10	66.45
19| 3	Suc. Escobedo	45.70	201.10
	COSTADO PONIENTE, ENTRE CARRASCAL Y CASTELLON		
680	José C. Bustos	38.50	169.78
—.—	Pérez y Alvarez	16.80	74.10
644	Pérez y Alvarez	12.10	53.40
636	Dominico Fortunatti	11.40	50.25
626	Félix Eriot	12.35	54.45
620	Manuel Morales	10.55	46.55
602	Atilio Cencino	10.30	45.40
	ENTRE CASTELLON Y VICUÑA		
598	Luis Mulliot	12.05	53.14
592	Ernesto Silva	11.00	48.51
588	Enrique Janzón	11.70	51.60
556	Adolfo Pavat	18.00	79.38
552	Manuel Donoso	9.00	39.70
550	Manuel Briceño	9.15	40.35
502|30	Francisco López	36.00	158.76
	ENTRE VICUÑA Y LAZCANO		
456|98	Clementina Ross	50.20	221.40
434	Clementina Ross	37.80	166.70
412	Manuel Lavín	21.30	93.90
	ENTRE LAZCANO Y NOVOA		
—.—	Mafalda de Genaro	12.20	53.80
374	Franco Franchi	20.45	90.15
366	Manuel Soto	8.20	36.16
364	Germán González	8.80	38.80
346	Ramón Plaza	8.55	37.70
340	Carlos Torres	8.40	37.04
326	Cintoles Hnos.	10.00	44.10
320	Gmo. Cintolesi	10.00	44.10
302	Diego Palomo	21.00	92.61
	ENTRE NOVOA Y PASAJE M. CONCHA		
296|88	Clementina Ross	17.70	78.00
280	Clementina Ross	16.50	72.70
—.—	Aliro Paredes	26.80	118.20
	ENTRE PASAJE M. CONCHA Y SANFUENTES		
240	Manuel Lizana	11.40	50.28
—.—	Carlos Díaz	11.30	49.83
220	Sofía del Pino	11.20	49.40
208	Leidomia Pizarro	11.50	50.71
	ENTRE SANFUENTES Y BARROS LUCO		
198	Suc. Sara Saco	25.00	110.25
166	Paulina Iturra	11.60	51.15
—.—	Leonino Fernández	35.10	154.70
118	Blosin	45.60	201.10
	ENTRE BARROS LUCO Y MAPOCHO		
—.—	Suc. Oliver	28.10	123.84
—.—	Emilio Rostand	10.30	45.30
—.—	Suc. Oliver	81.00	356.40
	AVENIDA TUCUMAN, ENTRE 12 DE FEBRERO Y 25 DE MAYO COSTADO ORIENTE		
—.—	Suc. Eleuterio Suárez	29.70	89.10
447	Enrique de la Cruz	20.00	60.00
—.—	Juan Cid	10.00	30.00
—.—	Dominco Videl	10.00	30.00
	COSTADO PONIENTE		
484|66	G. Montenegro	20.00	60.00
—.—	Fidel Dinámora	8.90	26.70
—.—	Nicolás Clark	5.00	15.00
418	Ramón Acevedo	10.00	30.00
440	Santiago Sepúlveda	10.00	30.00
406	Selim Valenzuela	16.00	48.00

Los reclamos a que la publicación de estas cifras diere lugar deberán hacerse por escrito a la Secretaría de esta Dirección dentro del plazo de 15 días contados desde la fecha de la primera publicación. Pasado ese plazo, se tendrá por exactos las longitudes y demás datos contenidos en ella.

DIRECTOR GENERAL

25 Septiembre de 1944.

VIAJES ECONOMICOS A REGION DE LOS LAGOS

El lunes 2 de octubre partirá a la Región de Los Lagos, la primera caravana de turistas, correspondiente a los viajes colectivos de Turismo Social, organizado por el Departamento de Turismo.

Gracias a los descuentos obtenidos, como también a la época de primavera, en que se efectuarán estos viajes, por un costo de $ 1,200 todo incluido, los excursionistas harán una jira de doce días por la Región de los Lagos, visitando todos los sitios más hermosos entre Puerto Montt y Valdivia, en primera clase de ferrocarril y de barcos, y hospedando en los mejores hoteles.

Se visitará Puerto Montt, Puerto Varas, navegación en Lago Llanquihue, estada en Petrohué, Osorno, Salto del Pilmaiquén, Lago Puyehue, Termas de Puyehue, Valdivia; navegación en los ríos, Angachilla, Mancera, Corral, Amargos y Niebla. Regreso a Santiago el 13 de octubre.

Numerosas empresas industriales y comerciales han concedido a miembros de su personal, un viaje pagado, como premio de estímulo a su buen comportamiento. La Dirección General de Beneficencia, Construcciones Celulares Red, Compañía de Teléfonos, Telégrafo Comercial Siemens Schukert, Zamorano y Caperán, Wessel Duval y otras firmas, han adherido así al Turismo Social. Muchos particulares lo han hecho por su cuenta.

Personas modestas podrán recorrer la zona turística más bella de Chile, con todas las comodidades de un viaje de placer. Mayores informaciones en Departamento de Turismo, teléfono 88838.

COLECTA DEL CONSEJO DE DEFENSA DEL NIÑO

El 27 del presente se efectuará la colecta del Consejo de Defensa del Niño, a fin de reunir fondos para el mantenimiento de sus diversas obras sociales, entre las cuales figuran la Ciudad del Niño numerosos centros de defensa, hogares, consultorio jurídico y servicio climático para atender a los niños tuberculosos.

DEFUNCION

Ha fallecido don:

MANUEL SERRANO ARRIETA.

Sus funerales se efectuarán hoy en el Cementerio General, después de una misa que se rezará a las 10 horas en su casa, Peñalolén 301 (Los Guindos).

La familia.

250 FIGURAS DE CERA TIENE EL MUSEO DUPUYTREN

VIENE EN VIAJE A CHILE

Ya está en Mendoza, esperando el flete para traerlo a Santiago, el Museo Dupuytren de París, que está formado por 250 figuras de cera de tamaño natural que muestran los peligros de las diversas enfermedades que afectan a la humanidad, especialmente las venéreas, hígado, corazón y los trastornos producidos por el abuso del alcohol. La venida del famoso Museo Dupuytren de París significa un gran esfuerzo y será de positivos resultados, ya que nuestro pueblo podrá precaverse de los peligros de las distintas enfermedades. La Dirección General de Sanidad pondrá bajo su alto patrocinio la exhibición del Museo de Cera y aprovechándola se dictarán ciclos de conferencias científicas de divulgación cultural y médica. Las opiniones de los más caracterizados representantes del Cuerpo Médico están acordes en que el Museo Dupuytren tendrá alta trascendencia entre la gente por el realismo con que están presentadas las figuras de cera mostrando los peligros de las enfermedades en la raza humana. El Museo Dupuytren de París, será exhibido en Santiago durante algunos días y luego será llevado a los Estados Unidos también bajo el auspicio de las principales autoridades sanitarias norteamericanas.

CONCURSO

Llámase a concurso para proveer los cargos de Enfermera Visitadora Social y Dactilógrafa de la Oficina Central de Coordinación del Servicio de Medicina Preventiva del Ejército, en Santiago.

Datos y antecedentes: San Ignacio 242.

El concurso se cerrará el 28 del presente.

El Jefe de Med. Prev. del Ejército.

GRATIFICACION LEGAL

PERIODO 1.o DE FEBRERO DE 1943 AL 31 DE ENERO DE 1944

EMPLEADOS PARTICULARES:

Se avisa a los ex empleados de planta y supernumerarios que hayan trabajado en la Compañía dentro del período indicado, que pueden presentarse en la Oficina del Personal (4.o piso) desde el día Lunes 25 del corriente, de 9.30 a 12.30 horas (excepto Sábados) a cobrar sus respectivas gratificaciones proporcionales.

OBREROS:

Los que dentro del mismo período hayan asistido al trabajo en la Compañía el 70 o|o, a lo menos, de los días hábiles, también pueden presentarse a la misma Oficina y horas indicadas para los Empleados Particulares, a fin de cobrar las sumas que les corresponden.

THE CHILIAN STORES (GATH & CHAVES) Ldt.

Santiago, 22 de Septiembre de 1944.

MUNICIPALIDAD DE VIÑA DEL MAR

Viña del Mar, 22 de Septiembre de 1944.

Esta Alcaldía decretó hoy lo que sigue:

N.o 701.— VISTOS los antecedentes N.o 3,196; el oficio N.o 186, del Departamento de Obras, de fecha 15 del mes en curso y lo dispuesto en los artículos 96 y 118, Nos. 2.o y 3.o de la Ley Orgánica de Municipalidades;

DECRETO:

Solicítanse propuestas públicas para la provisión y colocación de los artículos que a continuación se indican, para el Hotel de Caleta Abarca:

Provisión y colocación de parquets;
Provisión y colocación de vidrios, espejos y repisas;
Provisión y colocación de baldosas en general; y
Provisión y colocación de puertas terciadas.

Las propuestas se abrirán en la Sala de Sesiones de la I. Municipalidad el día 11 de octubre próximo, a las 12 horas.

Bases y demás antecedentes podrán solicitarlos los interesados a los Arquitectos, señores Landoff y Valenzuela, en el mismo local de la obra en construcción.

Anótese, comuníqueses, publíquese y archívese.

(Fdos.): CARLOS CUEVAS R., Alcalde.— GUILLERMO PINTO D., Secretario.

SERVICIOS DE BENEFICENCIA Y ASISTENCIA SOCIAL

Empresa de Pompas Fúnebres

DE LA BENEFICENCIA PUBLICA

SERVICIO DIURNO Y NOCTURNO

OFICINA PRINCIPAL	TALLERES	QUINTA NORMAL:	SAN BERNARDO:
San Antonio 456	Panteón N.o 803	Mapocho 4198	Eyzaguirre 668
Teléfono 32381	Teléfono 88995	Teléfono 91707	Teléfono 11

Empresa Azócar
Funerales
M. R.

(Cast esq. de A. Prat)
10 DE JULIO 981 - TEL. 85724
Talleres y Cocheras:
SERRANO 654 - TEL. 60475

SUCURSALES:
N.o 1 Delicias 43 - Tel. 86409
N.o 2 Delicias 3547 - Tel. 92261

Guise con Aceite DOS "BANDERAS"
Es un producto "INDUS"

ENERGICAS MEDIDAS DEBEN ADOPTARSE PARA SOLUCIONAR PROBLEMA DE LA CARNE

EL BENEFICIO DE GANADO QUE SE EFECTUARA HOY EN EL MATADERO, SERA INSUFICIENTE PARA ABASTECER A LA POBLACION.— MAYOR CONTROL SE NECESITA EN LA ENTREGA DE CARNE ENFRIADA.— DECLARACIONES

La escasez de la carne se hará más notoria en el día de hoy, en el comercio detallista, debido a la matanza por demás pequeña que se verificó en el Matadero el sábado, y que no alcanzó a surtir a la totalidad de los dueños de carnicerías.

CARNE ENFRIADA

Aunque la carne enfriada, de procedencia argentina, que se está expendiendo en el Matadero, es resistida por los dueños de carnicerías, debido a sus altos precios, mal sabor y feo aspecto, la que haya hoy en los frigoríficos tendrá una venta inmediata, debido a la pequeña encierra de ganado habida ayer en ese recinto municipal.

Según nos ha explicado, las partidas llegadas de esta clase de carne e internadas por el Instituto de Economía Agrícola, no alcanzan a llenar las necesidades más primordiales de la población, pues las 10 toneladas llegadas son cerca de 30 animales, lo cual no subsana ni en su parte mínima la presente escasez de este artículo y que se ha hecho más notorio en la semana que pasó.

Sería conveniente que tanto el Instituto de Economía Agrícola, como los particulares que se han interesado en internar carne enfriada a nuestro país, llegaran a conversaciones formales con los estancieros argentinos, para traer a los mercados chilenos, ganado en pie, pues de esta manera se solucionaría también el problema del cuero, que ha entrado a una fase aguda debido a su escasez y que trae por consecuencia que los precios del cuero sean alzados por el pool que se ha formado.

PEQUEÑAS ENCIERRAS

Las encierras que se han estado verificando desde hace 15 días a esta parte han sido por demás insuficientes para abastecer a los negocios que se dedican a expender la carne al detalle a la población, lo cual ha traído como consecuencia que la gran masa consumidora haya sido la más perjudicada con estas pequeñas encierras, pues han debido surtirse de carne de ganado menor, el cual, como no está controlado por el Comisariato, tiene precios prohibitivos, tanto en las ferias, como en el Matadero.

Se estima en los círculos que conocen el problema que el Comisariato General de Subsistencias y Precios, que tiene atingencia directa en la solución de este problema, debería adoptar enérgicas medidas para siquiera atenuar en parte la presente escasez de carne, requisando el ganado apto para el consumo, desde los mismos centros productores, con lo cual este fenómeno se arreglaría, con el consiguiente beneficio para los dueños de carnicerías y para la población misma que es la más afectada por este trastorno en el libre comercio de la carne.

LA ENCIERRA DE AYEF

La encierra de animales habida ayer en el Matadero, fué la siguiente: vacunos, 340; terneras, 136; corderos, 1.437; y porcinos, 338.

Reflejo fiel de la escasez que se notará hoy y mañana es esta encierra, que es la menor habida durante este mes. Por otra parte, el pequeño beneficio que se verificará hoy, traerá como resultado que debido a la mayor demanda de este artículo, el precio del kilo en vara se verá alzado, infracción que diariamente cometen los industriales abasteros en ese recinto municipal.

DECLARACION GREMIAL

El Sindicato Profesional de los dueños de carnicerías, nos entregó anoche la siguiente versión:

1.o Que debido al actual estado de cosas, el Sindicato llamará a una concentración amplia esta semana, con el fin de adoptar el temperamento que las circunstancias exigen.

2.o Declarar nuevamente a la población que el único organismo culpable del problema de los altos precios y escasez de la carne, es el Comisariato de Subsistencias y Precios, que no ha adoptado hasta el momento, ninguna medida que lleve a una solución aunque en parte del problema.

3.o Hacer presente, que el Sindicato podría tener la tuición de la entrega de carne enfriada internada por el Instituto de Economía Agrícola, en forma transitoria, con el fin de que no se continúen produciendo los vergonzosos hechos acaecidos el sábado en la sala de frigoríficos del Matadero, en el cual quedaron varios centeneres de dueños de carnicerías sin abastecerse de esta clase de carnes, por la mala distribución de este artículo.

4.o Que el Ministerio de Economía y Comercio, efectúe las negociaciones necesarias a fin de que se interne ganado en pie de Argentina, en forma periódica y en cantidad suficiente para abastecer a la población, con el objeto de aprovechar los cueros y los subproductos.

5.o Solicitar de S. E. el Presidente de la República, que el gremio espera la contestación del Gobierno a los memoriales entregados, tanto de la Confederación de Dueños de Carnicerías de Chile, como del Sindicato gremial de Santiago, y que esta contestación no sufra más dilaciones de parte del Supremo Gobierno, pues el problema de la carne se está agravando día a día.

EL CAMBIO DE NOMBRES DE CALLES CAUSA CONFUSION EN PROVIDENCIA

EL ALCALDE DE ESA COMUNA SR. RAFAEL VIVES NOS ESCRIBE SOBRE EL PARTICULAR

Hemos recibido la siguiente comunicación del Alcalde de Providencia don Rafael Vives Vives:

"PROVIDENCIA, 22 de septiembre de 1944.

Señor Director:

El vecindario de Providencia reclama justificadamente por los cambios de nombres de calles de la Comuna, que fuera de lo poco afortunado de muchas de las nuevas designaciones, ha producido una confusión intolerable sobre la ubicación del domicilio de las personas, cuyas calles han sido rebautizadas.

Compartiendo plenamente estas quejas la Municipalidad se ha visto sin embargo, en la desagradable situación de tener que soportar las críticas que se hacen en su contra, por la dictación de una ley en la que no ha tenido ninguna intervención, y para la cual no fué ni siquiera consultada.

Es por este motivo que me atrevo a solicitar su benevolencia, a fin de que publique las presentes líneas que tienen por objeto levantar un cargo injustificado que se nos hace y expresar que ante los hechos producidos y el retiro de las placas con los nombres antiguos, ordenado por el Gobierno, la Corporación se ha limitado a pintar en las esquinas letreros con los nombres antiguos y nuevos ,como una solución provisoria mientras se obtiene la modificación de la ley, cuya dictación todos lamentamos.

Saluda atentamente al señor Director.— (Fdo.)— RAFAEL VIVES VIVES, Alcalde".

INFORME METEREOLOGICO PARA TRABAJOS AGRICOLAS DE OCTUBRE

ESTUDIOS REALIZADOS POR EL OBSERVATORIO DEL SALTO

A continuación se resumen los estudios y actividades científicas de las diferentes secciones del Observatorio del Salto en el curso de la semana pasada.

ESTUDIO DEL TIEMPO: Se han producido notables perturbaciones en la circulación atmosférica del Pacífico.

En septiembre, las ondas de baja presión se han retirado a la zona sur y extremo sur, produciendo un intervalo de sequía relativa en el centro y norte chico.

Ha predominado tiempo variable y nuboso con alternativas de nublados y claros; aumentos moderados de temperatura debidos al avance de la estación.

En el sur ha llovido con intermitencias.

OBSERVATORIO DE VALPARAISO. — El Observatorio de Valparaíso ha cumplido un año de existencia. Así se ha convertido en realidad un proyecto que se consideraba por algunos, imposible de realizar.

El Observatorio de Valparaíso, situado en un moderno edificio de concreto armado sobre el Cerro O'Higgins, domina ampliamente el Puerto y en él se encuentran instalados los más modernos equipos instrumentales para el estudio de la radiación solar y los fenómenos meteorológicos y geofísicos.

ESTACIONES DE BIO-CLIMATOLOGIA AGRICOLA: En el informe presentado por el Observatorio del Salto a la comisión del Plan Agrario, designada por el Gobierno, se consulta la instalación de nuevos Observatorios de Bioclimatología Agrícola en Talca, Chillán, Concepción, Valdivia, Temuco y Osorno, muy diferentes a las estaciones meteorológicas ordinarias.

PREVISION PARA OCTUBRE: Ha aparecido el Boletín de Informes del Observatorio del Salto con las previsiones para octubre, destinadas a la agricultura. Además se ha publicado un interesante Boletín de Difusión Científica sobre los nuevos métodos de previsión del tiempo que están siendo aplicados por primera vez en Chile. Este servicio se mantiene con la cooperación de miles de agricultores de todo el país y sus publicaciones pueden solicitarse a la Sección de Bio-Climatología Agrícola del Observatorio del Salto, Casilla 130, Santiago.

En octubre próximo se inaugurará en Santiago monumento a Enrique Rodó

LA HERMOSA OBRA ARTISTICA DE TOTILA ALBERT SE ALZARA EN EL PARQUE GRAN BRETAÑA.— EL MOTIVO

El 14 de octubre próximo en el Parque Gran Bretaña, frente a la Avenida José Miguel Infante, se llevará a efecto la inauguración del monumento a Enrique Rodó, hermosa obra artística del conocido escultor Totila Albert.

A este significativo acto concurrirán personalidades de los círculos diplomáticos, intelectuales, educacionales, etc.

Participará en la ceremonia una comisión de intelectuales uruguayos, que junto con traer un mensaje de confraternidad del pueblo hermano, se asociará al homenaje que nuestro país rinde ese día a uno de los más grandes pensadores del Continente.

El Monumento a Rodó representa las dos figuras de su obra "Ariel". La de abajo Calibán, el principio del Mal, la de arriba, Ariel, el principio del Bien.

La escultura interpreta el pensamiento de Rodó en el sentido de que Ariel obliga a Calibán a trabajar por el Bien.

Rodó aconseja a la juventud sudamericana tomar el camino de la meditación; de ahí el gesto de Ariel hacia la superación espiritual.

El monumento fué fundido en bronce por don Rómulo Fonti.

El monumento a Rodó

AYER REGRESO EL EXCMO. SEÑOR RIOS

En la tarde de ayer regresó a esta capital el Presidente de la República, Excmo. señor Ríos, desde Viña del Mar, donde pasó el fin de semana.

También regresará de dicha localidad el Ministro de Relaciones Exteriores, señor Joaquín Fernández.

BIBLIOGRAFIA

REVISTA NOTARIAL

Ha entrado en circulación el segundo número de La Revista Notarial, importante publicación bimestral que contiene un nutrido y selecto material de lectura.

En su nota editorial se refiere a los alcances del Primer Congreso Notarial efectuado en nuestra capital, durante el cual se trataron problemas de un alto interés para el gremio.

Entre las materias más interesantes que contiene, figura el "Provecto de Ley Orgánica del Notariado", con una exposición de motivos que trata minuciosamente tan importante materia.

El resto del Sumario contiene los siguientes artículos: Los Notarios y Conservadores, ¿son profesionales o son funcionarios del Estado?— Evolución de la Notaría.— Figuras ejemplares del Notariado Americano: José Victoriano Cabral.— Algunas observaciones al proyecto de los empleados de Notaras.— Cosas de ayer y de hoy.— Primer Congreso Notarial de Chile.— Anecdotario notarial.— Jurisdicción de las Cortes de Apelaciones del país

LA POSIBILIDAD DE RESTAURAR EL "PANORAMA DE BATALLA DE MAIPU"

ENCARA AL PINTOR DON FERMIN GUERRA

Mucho se ha escrito acerca de la posible restauración de aquel cuadro famoso, denominado "Panorama de la Batalla de Maipú", que hoy día yace desmantelado en el Parque Cousiño.

Numerosas han sido las iniciativas que han lanzado para interesar a las autoridades sobre este punto, pero, desgraciadamente, ninguna de ellas ha tenido mejor suerte.

Este cuadro que con una técnica insuperable y con un realismo impresionante presenta uno de los episodios más gloriosos en la lucha por la libertad y la independencia de la República, librada por nuestros antepasados, es sólo ahora un recuerdo un amargo recuerdo, especialmente para aquellas autoridades que tenían la misión de cuidarlo y tenerlo en condiciones de ser exhibido.

Esa tela que mide ciento trece metros de largo y trece metros de alto, está actualmente descolorida; la lluvia y el sol han producido efectos desastrosos sobre ella y sus principales figuras ya no existen, etc.

Ultimamente, hemos tenido oportunidad de charlar con el pintor señor Fermín Guerra y nos ha conversado con singular entusiasmo sobre la posibilidad de llegar a la restauración de tan valiosa obra. Al respecto nos da a conocer interesantes estudios e ideas sobre la manera de llegar a ello.

Personalmente el pintor Guerra no tiene ningún interés económico para realizar el trabajo restaurador; solo desea aportar gratuitamente sus conocimientos y su trabajo.

Cree el señor Guerra, que si el organismo competente se interesara de verdad sobre esta materia, se podría restaurar la tela en poco tiempo.

Unicamente habría que entregarle al pintor los materiales necesarios y darle las facilidades que tan delicada misión requiere.

Nosotros cumplimos con el deber de dar a conocer el interés que el señor Guerra nos ha expuesto acerca de su proyecto y lo estimulamos a perserverar en él.

CAMARA DE DIPUTADOS

V.—TEXTO DEL DEBATE.

CUENTA

—No hubo.

1.—REAJUSTE DE PENSIONES DEL PERSONAL DE TROPA DE LAS FUERZAS ARMADAS RETIRADO EN ENERO DE 1942. —MODIFICACIONES DEL SENADO.

El señor SANTANDREU (Presidente). — Corresponde ocuparse del proyecto por el cual se autoriza a la Municipalidad de La Calera para contratar un empréstito.

El señor ATIENZA. — ¿Me permite, señor Presidente?

El señor SANTANDREU (Presidente). — Tiene la palabra Su Señoría.

El señor ATIENZA.— Quería rogar a Su Señoría que se sirviera recabar el asentimiento unánime de la Honorable Cámara para que se tratara de inmediato el proyecto que figura en el número doce de la Tabla de la presente sesión...

El señor GARDEWEG.— ¡Ciñámonos a la Tabla, señor Presidente!

El señor ATIENZA.— ...que hace extensivas las disposiciones de la Ley N.o 7,167 al personal de las Fuerzas Armadas en retiro, cuyos ceses fueron expedidos con posterioridad al 1.o de enero de 1942.

El señor SALAMANCA.— ¡Muy bien!

El señor ACHARAN ARCE.— ¡Tiene toda la razón!

El señor ATIENZA.— Se trata de un proyecto, señor Presidente, que tuvo su origen en un mensaje del Ejecutivo, que está perfectamente financiado y que viene en tercer trámite del Honorable Senado.

El señor SALAMANCA.— Es cuestión de cinco minutos, señor Presidente.

El señor ATIENZA.— Yo rogaría a Sus Señorías que no se opusieran, a fin de que este proyecto se pueda despachar sobre Tabla.

El señor SANTANDREU (Presidente). — Este proyecto figura en el número doce de la Tabla; en realidad, la Mesa debió haberlo incluido en la Tabla de la sesión de tres a cuatro, pero, desgraciadamente, ha incurrido en ese olvido.

El señor ATIENZA.— Señor Presidente, yo le agradezco mucho a Su Señoría la declaración que ha hecho.

El señor VALDEBENITO.— Pido la palabra, señor Presidente.

El señor PALMA.— ¡Que se respete la Tabla, señor Presidente!

El señor SANTANDREU (Presidente). — Tiene la palabra el Honorable señor Valdebenito.

El señor VALDEBENITO. — Señor Presidente, a pesar de que el proyecto...

El señor ESCOBAR (don Alfredo).— Después me inscribe a mí, señor Presidente.

El señor VALDEBENITO. — A pesar de que corresponde, según el orden de la Tabla, ocuparse del proyecto que autoriza a la Municipalidad de La Calera para contratar un empréstito, proyecto del cual soy autor y Diputado Informante, por parte de la Comisión de Hacienda, no me voy a oponer a que se trate el proyecto a que se ha referido el Honorable señor Atienza...

El señor ATIENZA.— Agradezco la deferencia de Su Señoría.

El señor VALDEBENITO.— Pero quiero que quede constancia de un hecho, señor Presidente: el de que esta deferencia que he tenido para con el Honorable Diputado no corresponde a la deferencia que para conmigo hayan podido tener otros de sus correligionarios, como el señor Acharán.

El señor ATIENZA.— Yo lo lamento...

El señor VALDEBENITO.— En sesiones pasadas, señor Presidente, yo no me he opuesto al proyecto de ley, que felizmente se aprobó que sanciona la reventa de boletos de lotería. En cambio, he tenido conocimiento, por un periodista, de que ya se habían hecho comentarios en el sentido de que el Diputado que habla había sido opositor a ese proyecto.

Nada más, señor Presidente.

El señor ATIENZA.— Agradezco a Su Señoría la deferencia que ha tenido.

El señor SANTANDREU (Presidente). — En consecuencia, se va a dar lectura al proyecto a que ha aludido el Honorable señor Atienza.

El señor SECRETARIO.— Artículo 1.o — "Autorízase a la Municipalidad de La Calera...

Varios señores DIPUTADOS.— ¡Ese proyecto no es, señor Secretario!

El señor SANTANDREU (Presidente). — Perdóneme, señor Secretario, ese no es el proyecto.

El señor CISTERNAS.— Ese es el proyecto que teníamos que tratar.

El señor ATIENZA.— Es el proyecto que figura en el N.o 12 de la Tabla, señor Secretario.

El señor ESCOBAR (don Alfredo). —¡Eso es, señor Presidente! ¿Cuándo ha habido acuerdo para esto? Pido que se respete la Tabla.

—HABLAN VARIOS SEÑORES DIPUTADOS A LA VEZ.

El señor ESCOBAR (don Alfredo). — Pido la palabra, señor Presidente.

El señor ATIENZA.— Sí, hubo acuerdo, Honorable Diputado.

El señor SANTANDREU (Presidente). — Hay acuerdo, Honorable Diputado.

El señor ESCOBAR (don Alfredo). — No, señor Presidente, el proyecto que tenemos que tratar es el que figura en el primer lugar de la Tabla de esta sesión. El Honorable señor Valdebenito fué claro y dijo que el proyecto a que se refería el Honorable señor Atienza podría tratarse después que se discutiera este otro proyecto...

Varios señores DIPUTADOS.— ¡No, señor Diputado!

El señor ATIENZA.— No fué así, Honorable Diputado; el Honorable señor Valdebenito no ha hecho esa declaración.

El señor SALAMANCA.— No fué así.

El señor SECRETARIO.— El proyecto aprobado por la Honorable Cámara de Diputados es del tenor siguiente:

"Artículo 1.o— Las disposiciones de la Ley N.o 7.167, de 2 de febrero de 1942, se hacen extensivas al personal del Ejército, Armada y Fuerza Aérea en retiro, cuyos ceses fueron expedidos con posterioridad al 1.o de enero de 1942.

Artículo 2.o— Esta ley comenzará a regir desde su publicación en el "Diario Oficial".

Y el oficio del Honorable Senado dice:

"El Senado ha tenido a bien aprobar el proyecto enviado por esa Honorable Cámara, por el cual se hacen extensivas al personal del Ejército, Armada y Aviación en retiro, las disposiciones de la Ley N.o 7,167, de 2 de febrero de 1942, con las siguientes modificaciones:

Artículo 1.o

Se ha substituído la frase final que dice: "al 1o de enero de 1942", por esta otra: "al 1.o de enero de 1939".

Como artículo segundo, se ha consultado el siguiente.

"Artículo 2.o— El gasto que significa esta ley se imputará al ítem de Pensiones del Presupuesto del Ministerio de Defensa Nacional".

Artículo 2.o

Ha pasado a ser 3.o sin modificaciones.

El señor SANTANDREU (Presidente). — En discusión las modificaciones introducidas por el Honorable Senado.

Ofrezco la palabra.

El señor ATIENZA.— Pido la palabra, señor Presidente.

El señor ACHARAN ARCE.— Aprobémoslo, señor Presidente.

El señor GUERRA. — Aprobémoslo, señor Presidente.

El señor ATIENZA.— Creo que deberíamos aprobarlo de inmediato, tal cual lo ha despachado el Honorable Senado.

El señor SANTANDREU (Presidente). — Si a la Honorable Cámara le parece, se darán por aprobadas las modificaciones del H. Senado.

Aprobado.

2.—AUTORIZACION A LA MUNICIPALIDAD DE LA CALERA PARA CONTRATAR UN EMPRESTITO.

El señor SANTANDREU (Presidente). — Corresponde ocuparse del proyecto de ley que autoriza a la Municipalidad de La Calera para contratar un empréstito.

Está impreso en el Boletín N.o 5,466.

Diputado Informante, por la Comisión de Gobierno Interior, es el H. señor Carrasco.

Diputado Informante, por la Comisión de Hacienda, es el H. señor Valdebenito.

—El Proyecto dice:

PROYECTO DE LEY:

"Artículo 1.o— Autorízase a la Municipalidad de La Calera para que, directamente o por medio de emisión de bonos, contrate uno o varios empréstitos que produzcan hasta la suma de tres millones noventa mil pesos ($ 3.090.000)

Si el empréstito se contratare en bonos, éstos no podrán ganar un interés superior al 7 o|o anual, y tendrán una amortización acumulativa, también anual, no inferior al uno por ciento. Estos bonos no podrán colocarse a un precio inferior al 85 o|o de su valor nominal.

Si el empréstito se contrata directamente, la Municipalidad podrá pactar un interés hasta del 8 o|o anual, con una amortización acumulativa, también anual, del 2 o|o.

Artículo 2.o— Facúltase a la Caja Nacional de Ahorros y a la Corporación de Fomento de la Producción para tomar el empréstito cuya contratación autoriza la presente ley, para lo cual no regirán las disposiciones restrictivas de sus respectivas leyes orgánicas.

Artículo 3.o— El producto de este empréstito se invertirá como sigue:

a) Construcción de la Casa Consistorial ... ... $	500.000
b) Iniciación del Estadio Municipal	100.000
c) Construcción del Matadero Municipal	390.000
d) Construcción de corrales y talleres municipales	400.000
e) Edificación población de empleados y obreros municipales	1.900.000
f) Para pago de expropiaciones o compra directa de terrenos o edificios, aperturas de nuevas calles, instalaciones de alumbrado, construcciones de cierres .	700.000

Artículo 4.o— Establécese con el exclusivo objeto de hacer el servicio del empréstito cuya contratación autoriza la presente ley, una contribución adicional de un dos por mil sobre el avalúo de los bienes raíces de la comuna de La Calera.

Esta contribución empezará a cobrarse desde la fecha en que se contrate directamente el empréstito, o desde la fecha en que la Comisión de Crédito Público autorice la colocación de los bonos, en su caso, y regirá hasta la total cancelación del mismo.

La contribución a que se refiere el inciso 1.o se cobrará de acuerdo con las disposiciones de la Ley N.o 4,174, sobre Impuesto Territorial.

Artículo 5.o— En caso de que los recursos a que se refiere el artículo 4.o fuesen insuficientes o no se obtuvieren con la oportunidad debida para la atención del servicio del empréstito, la Municipalidad completará la suma necesaria con cualquiera clase de fondos de sus rentas ordinarias. Si, por el contrario, hubiese excedente, se destinará éste sin descuento alguno a amortizaciones extraordinarias, para las cuales queda facultada, siempre que se realicen por sumas no inferiores a quince mil pesos.

Artículo 6.o— El pago de intereses y amortizaciones ordinarias y extraordinarias lo hará la Caja Autónoma de Amortización de la Deuda Pública, para cuyo efecto la Tesorería Comunal de La Calera, por intermedio de la Tesorería General de la República, pondrá oportunamente a disposición de dicha Caja los fondos necesarios para hacer el servicio del empréstito, sin necesidad de decreto del Alcalde en el caso de que éste no hubiera sido dictado al efecto en la oportunidad debida.

Artículo 7.o— La Municipalidad deberá consultar anualmente en su Presupuesto, en la partida de Ingresos Ordinarios, los recursos que destina esta ley al servicio del empréstito; en la partida de Egresos Ordinarios, las sumas a que ascienda dicho servicio por intereses y amortizaciones ordinarias y extraordinarias; en la partida de Ingresos Extraordinarios, la cantidad que produzca la colocación directa del empréstito o la emisión de bonos en su caso y, finalmente, en la partida de Egresos Extraordinarios, el plan de inversiones autorizado.

Artículo 8.o —La Municipalidad deberá publicar anualmente, en un diario o periódico de la localidad, un estado del servicio del empréstito y de las sumas invertidas en las obras autorizadas.

Artículo 9.o— Decláranse de utilidad pública y autorízase la expropiación de los siguientes terrenos, a los que se refiere la letra f) del artículo 3.o de la presente ley:

a) Rol N.o 298.— Propiedad de don Fructuoso Brito Fernández. Ubicación: Calle Carrera esquina Rodríguez. 324 metros cuadrados. Habitación material ligero, un piso. Avalúo: $ 60.000.

b) Rol N.o 299. Propiedad de don Pedro Fernandino Bilbao, Ubicación: calle Carrera 415 al 419. 322 metros cuadrados. Habitación y comercio, un piso, material ligero. Avalúo $ 75.000.

c) Rol N.o 300. Propiedad sucesión Núñez Ramírez. Ubicación: calle Carrera N.o 423 187 metros cuadrados. Comercio material ligero, un piso, mal estado. Avalúo $ 31.000.

Deslinde de todo el terreno: Norte, Enriqueta Arancibia viuda de Meins, con 18.40 metros y Juan Vercellino con 21 metros; Sur, calle Carrera, con 38.80 metros; Oriente, calle Manuel Rodríguez con 20.90 metros y Poniente, calle Balmaceda con 22.50 metros.

d) Parte del potrerillo N.o 5, de propiedad de doña Josefina Huici. Inscripciones de dominio N.o 264 de 1921, fojas 134 vta. con los siguientes deslindes. Norte, Río Aconcagua con 200 metros; Sur, calle Josefina con 167 metros y propiedad fiscal con 50 metros; Oriente, terraplén acceso Río Aconcagua y calle J. J. Pérez con 190 metros y varios vecinos con 100 metros, y Poniente, calle Manuel Rodríguez con 325' metros. Avalúo aproximado $ 400.000.

e) Rol N.o 1022. Parte de la propiedad de doña Josefina Huici de K. Ubicación: Camino Troncal esquina Pedro de Valdivia. Avalúo aproximado, $ 80.000. Deslindes, Norte, Josefina Huici de K. con 330 metros; Oriente, calle Pedro de Valdivia con 100 metros; Sur, Camino Troncal con 330 metros, y Poniente, Población Cemento Melón con 100 metros.

Artículo 10.o— Esta ley regirá desde la fecha de su publicación en el "Diario Oficial".

El señor SANTANDREU (Presidente). — En discusión el proyecto.

Ofrezco la palabra.

El señor VALDEBENITO.— Pido la palabra.

El señor SANTANDREU (Presidente). — Tiene la palabra Su Señoría.

El señor ESCOBAR (don Alfredo).— Ruego a Su Señoría me inscriba a continuación.

El señor SANTANDREU (Presidente). — Con todo gusto, Honorable Diputado.

El señor VALDEBENITO.— Honorable Cámara, este proyecto que he tenido el agrado de patrocinar fué detenidamente estudiado por el actual Alcalde de la I. Municipalidad de La Calera, señor Alonso Zumaeta y aprobado después por aquella Corporación, la cual acordó la contratación de este empréstito en sesión celebrada el viernes 18 de agosto de 1944. Con el objeto de ahorrar comentarios, pido se inserte en la versión oficial el acta de la sesión en que aquella Municipalidad dió su aprobación a este proyecto.

A la Comisión de Gobierno Interior llegó el acta correspondiente y el certificado de la Secretaría de la Municipalidad de La Calera, comunicando el acuerdo municipal para este empréstito.

Hablar de las necesidades de la comuna de La Calera sería extenderme demasiado. Los Honorables Diputados que han tenido oportunidad de detenerse ahí algunos instantes, mediodía cuando más, han podido conocer de cerca que hay verdaderos problemas en cuanto a viviendas, salubridad, etc.

El señor ATIENZA.— Efectivamente.

El señor VALDEBENITO.— Con este proyecto se autoriza un empréstito por $ 3.090.000, suma que principalmente se destinará a las siguientes obras: construcción de la Casa Consistorial, del Estadio Municipal, del Matadero, de corrales; una edificación para la población de empleados y de obreros municipales, otras obras de progreso local.

La Comisión de Gobierno Interior le dió su aprobación a este proyecto por unanimidad. La Comisión de Hacienda también le dió su asentimiento esta mañana, a raíz del informe que se le diera y por el cual quedó convencida de que el empréstito iba a ser servido holgadamente con el financiamiento que se propone: elevar la contribución adicional sobre los bienes raíces de la comuna de La Calera al 2 por mil.

La Calera no está afecta al proyecto que tiene relación con el proyecto de Carabineros, que eleva la contribución territorial, porque en La Calera ya se hizo el avalúo el año 42. Todos estos antecedentes movieron a la Comisión de Hacienda a dar su aprobación al proyecto en debate.

Pido a la Honorable Cámara, en consecuencia, que le dé su aprobación por unanimidad.

El señor ATIENZA.— ¡Muy bien!

El señor ESCOBAR (don Alfredo).— Pido la palabra, señor Presidente.

El señor SANTANDREU (Presidente). — Tiene la palabra Su Señoría.

El señor ESCOBAR (don Alfredo).— Voy a ser muy breve, señor Presidente.

Los parlamentarios comunistas vamos a votar favorablemente este proyecto, pues, como lo ha dicho el Honorable señor Valdebenito, el acuerdo de la Municipalidad de La Calera obedece a un anhelo de los obreros, de la Confederación de Trabajadores de Chile y del pueblo en general. Como ha dicho el Honorable colega, los parlamentarios y todas las personas que han pasado por allí han notado la necesidad de progreso de esa población tan industrial; y el Municipio y la población, en general, están empeñados en lograrlo.

Por esto, señor Presidente, votamos favorablemente el proyecto, y espero que lo haga la Honorable Cámara por unanimidad.

El señor ATIENZA. — ¡Así lo vamos a hacer!

El señor SANTANDREU (Presidente). — Solicito el asentimiento de la Honorable Cámara para incluir en la versión oficial el documento a que se ha referido el Honorable señor Valdebenito.

El señor ACHARAN ARCE. — ¿Qué objeto tiene, señor Presidente?

El señor ATIENZA.— Muy bien.

El señor SANTANDREU (Presidente). — Acordado.

—El documento que se acordó insertar es del tenor siguiente:

"COPIA AUTORIZADA.— SESION ORDINARIA CELEBRADA EL DIA VIERNES 18 DE AGOSTO DE 1944.— MUNICIPALIDAD.— Se dió comienzo a la sesión a las 7.05 P. M., presidida por el Alcalde, doctor Alonso Zumaeta F., y con asistencia de los regidores: don Blas Olivares A., don Manuel Frugone, don Galvarino Melo y don Benedicto Ortiz.

Actuó como Secretario el titular don Eduardo Aristía V.

ACTA.— Se da lectura al acta de la sesión ordinaria de fecha 4 de agosto, la que fué aprobada con las siguientes observaciones:

Señor Ortiz: Expresa que se ha omitido estampar su petición de que se oficie solicitando funciones gratuitas para los escolares. Se hará la corrección respectiva y se enviará el oficio solicitado.

Señor Alcalde: Hace notar que hay un error al estampar en acta que el sillón será proporcionado por la Escuela Hogar de Limache, por que en realidad el sillón para trabajos dentales está en el Dispensario Municipal.

CUENTA.— La H. Corporación conoció la cuenta que por Secretaría se remitió a los señores Regidores y que se componía de:

DECRETOS DE PAGO: Desde el N.o 262 al 313, inclusive.

Puestos en discusión, fueron aprobados por unanimidad.

DECRETOS ADMINISTRATIVOS: Desde el N.o 42 al 43 inclusive, siendo aprobados.

OFICIOS ENVIADOS: Desde el N.o 101 al 128, los que fueron aprobados.

La H. Corporación pasa a ocuparse de los siguientes asuntos:

1.o— PRESUPUESTO PARA REPARACION DEL CARRETON DE ASEO N.o 2.— El señor Alcalde presenta a la H. Corporación un presupuesto para arreglos del carretón de la Policía de Aseo que se encuentra en malas condiciones y necesita una reparación inmediata.

Se acuerda dejar pendiente la resolución hasta obtener otro presupuesto para dichos arreglos.

2.o— AMPLIACION KIOSKO PLAZA O'HIGGINS Y COLOCACION LUSTRIN.— Don Carlos Vásquez Llanos, actual concesionario del kiosko de la Plaza O'Higgins, solicita de la H. Corporación autorización para ampliar las dimensiones del kiosko y también para la instalación de un lustrín en la misma plaza.

A petición del Regidor señor Frugone se acuerda pasar la solicitud a la Comisión de Ornato para su estudio y resolución.

3.o— EMPRESTITO MUNICIPAL.— Se da lectura al informe de la Comisión de Hacienda sobre la contratación de Empréstito Municipal para Obras de Adelanto en la Comuna. El informe ha sido evacuado por el Alcalde señor Alonso Zumaeta F. y el Regidor don Blas Olivares A., con el voto en contra del Regidor señor Melo.

La H. Corporación entra a considerar y estudiar el financiamiento del empréstito, lo que da lugar a diversas consideraciones sobre la conveniencia o inconveniencia de contratar el empréstito en la forma que indica el proyecto del señor Alcalde.

Señor Ortiz: Teme que al gravarse la propiedad en un dos por mil y sumar los impuestos por agua potable, alcantarillado y pavimentación, los pequeños propietarios al caer en mora y procederse a su remate por el Fisco, éstos pierden sus propiedades.

Señor Melo: Hace presente que él va a presentar un contraproyecto para su estudio.

Señor Alcalde: El contraproyecto que se anuncia no ha sido presentado oportunamente, y como existe informe de la Comisión de Hacienda, corresponde votar la aprobación o rechazo del empréstito.

Señor Olivares: Está de acuerdo en que se vote la aprobación del empréstito, sin perjuicio de escuchar después el contraproyecto que presenta su colega señor Melo.

Señor Frugone: Anuncia que va a votar favorablemente el proyecto informado, por estimarlo de conveniencia para realizar obras de adelanto en la Comuna.

Señor Alcalde: Acepta que se dé lectura al contraproyecto y en seguida se procederá a la votación.

El señor Secretario da lectura al contraproyecto financiado a base de impuesto al cemento elaborado por la Sociedad Fábrica de Cemento Melón.

Señor Alcalde: En votación el proyecto informado.

La votación da por resultado la aprobación por tres votos contra dos. Votan en contra los Regidores señores Melo y Ortiz.

Señor Alcalde: Propone a la H. Corporación la modificación del artículo 4.o, que dirá: "Establécese con el exclusivo objeto de hacer el servicio del empréstito, cuya contratación autoriza la presente ley, una contribución adicional de un dos por mil sobre el avalúo de los Bienes Raíces de la Comuna.

Esta contribución mpezará a cobrarse desde la fecha en que se contrate directamente el empréstito, o desde la fecha que la Comisión de Crédito Público autorice la colocación de los bonos, en su caso, y regirá hasta la total cancelación del mismo o hasta que entre en vigencia el impuesto por saco de cemento elaborado en la Fábrica de propiedad de la Sociedad Fábrica Cemento Melón, que está en estudio y cuyo producido se destinará a la cancelación del empréstito autorizado por la presente ley".

En consecuencia, queda aprobado por mayoría el proyecto de empréstito municipal para obras de adelanto local.

4.o— AUTORIZACION PARA INSTALACION DE LUSTRIN.— El Regidor señor Frugone informa a la H. Corporación que la Comisión de Ornato, de la cual es miembro, estudió la solicitud del señor Miranda sobre instalación de lustrín en calle Latorre esquina Plaza O'Higgins y resolvió informarla favorablemente, y solicita su aprobación por la H. Corporación.

Se acuerda conceder la autorización necesaria para la instalación del lustrín, hasta que los FF. CC. retiren los cierros que existen actualmente.

5.o— SOBRE ALZA DE PATENTES.— El Regidor señor Olivares se refiere a la alarma pública que ha causado la aprobación por la H. Cámara de Diputados del proyecto presentado por la Comisión de Hacienda, que alza en forma desmedida las patentes y que afectan y gravan los intereses del Comercio Minorista por la enorme desproporción que existe entre el proyecto elaborado por la Comisión de Gobierno Interior y el aprobado por la H. Cámara, que es el de Comisión de Hacienda.

Hace presente que la H. Corporación debe defender a los modestos contribuyentes y oficiar al señor Presidente de la Cámara pidiéndole que niegue la aprobación del proyecto de la Comisión de Hacienda y aprobar en cambio el proyecto de la Comisión de Gobierno, que fija las patentes en relación con el capital en giro.

La H. Corporación acuerda enviar el oficio indicado por el Regidor señor Olivares, en defensa de los intereses del Comercio Minorista.

No habiendo otro asunto que tratar, se levantó la sesión a las 9 P. M.—(Fdo.) Eduardo Aristía V., Secretario Municipal.

La Calera, 2 de septiembre de 1944.— La presente acta es copia fiel de lo estampado en el Libro de Actas de la I. Municipalidad a fojas 338. —(Fdo.) Eduardo Aristía V., Secretario Municipal".

El señor OPITZ.— Pido la palabra, señor Presidente.

El señor SANTANDREU (Presidente). — Tiene la palabra Su Señoría.

El señor OLAVE. — Pido la palabra en seguida, señor Presidente.

El señor SANTANDREU (Presidente). — A continuación, la concederé a Su Señoría.

El señor OPITZ.— No me voy a oponer a la autorización que este proyecto de ley concede para contratar un empréstito, pues la considero de toda justicia para la población de La Calera; pero acabo de imponerme que se eleva la contribución territorial en un dos por mil, en circunstancias en que actualmente es de un 10.75 por mil. Elevar la contribución en un dos por mil significa aumentarla en un 20 por ciento.

Hay que considerar que esta contribución va a afectar a una cantidad inmensa de pobladores de escasos recursos, pues no se excluye a aquellas propiedades cuyo valor sea inferior a $ 5.000.— Se grava también a estas propiedades, pues el proyecto no excluye a ninguna. Va a afectar, entonces, enormemente a todos los pequeños propietarios; y casi todos lo son, Honorable Cámara.

Es buena la idea de hacer progresar a las poblaciones; pero, en esta forma, este progreso va a gravitar en condiciones muy onerosas sobre el bolsillo de los propietarios modestos.

El señor PALMA.— No es tan onerosa la contribución, Honorable colega; además, los afectados por ella van a recibir un beneficio.

El señor OPITZ.— Van a recibir un beneficio, pero es un mal precedente elevar tan violentamente las contribuciones sobre los bienes raíces.

El señor DELGADO.— Haga la indicación para excluír a aquellas propiedades inferiores a $ 5.000, Honorable colega.

El señor OPITZ.— Por estas razones, me voy a permitir formular indicación para rebajar la contribución adicional al uno por mil.

El señor VALDEBENITO.— Pero vamos a desfinanciar el proyecto, Honorable colega.

El señor OPITZ.— Se hace la mitad de lo que se desea hacer; no se hace todo.

El señor VALDEBENITO. — La Comisión de Hacienda ya lo estudió, y lo aprobó.

El señor OPITZ.— Lo estudió la Comisión de Hacienda porque le correspondía hacerlo.

El señor VALDEBENITO.— Hay Municipalidades que tienen un 17 por mil y hay Municipalidades que, para contratar un empréstito, han contado con el voto de Su Señoría.

Hasta cierto punto, considero que Su Señoría trata de obstruir este proyecto.

El señor OPITZ. — No trato de obstruírlo. De todas maneras se va a votar hoy.

El señor GARDEWEG.— Está haciendo uso de su derecho.

El señor CORREA LARRAIN.— ¿Me permite una interrupción, Honorable colega?

El señor PALMA — ¿Su Señoría rebaja la contribución del dos por mil al uno por mil?

El señor OPITZ.— Sí, Honorable Diputado. La rebajo a un uno por mil, porque es lo justo y es lo que se ha hecho en otros proyectos.

El señor CORREA LARRAIN. — Quisiera preguntar al Honorable señor Valdebenito cuál es el avalúo de la propiedad...

El señor OLAVE.— He pedido la palabra, señor Presidente.

El señor SANTANDREU (Presidente). — Está con la palabra el Honorable señor Opitz.

El señor OPITZ.— Decía el Honorable señor Valdebenito que por este proyecto de ley se autoriza a la Municipalidad de La Calera para que, directamente o por medio de emisión de bonos, contrate un empréstito, y que se ha suprimido en el artículo 4.o la frase: "o desde la fecha en que la Comisión de Crédito Público autorice la colocación de los bonos".

Si se va a contratar el empréstito por medio de bonos y se suprime esta frase, la contribución no va a rendir lo suficiente...

El señor VALDEBENITO.— Señor Presidente, para dar contestación a las observaciones del Honorable señor Opitz, ¿por qué no hace que el señor Secretario lea el informe de la Comisión de Hacienda?

El señor SANTANDREU (Presidente). — Se va a dar lectura al informe de la Comisión de Hacienda.

El señor SECRETARIO.— Dice el informe de la Comisión de Hacienda:

"Vuestra Comisión de Hacienda, en conformidad con lo dispuesto en los artículos 61 y 62 del Reglamento, procedió a estudiar en la mañana de hoy el proyecto de ley, informado por la Comisión de Gobierno Interior, que autoriza a la Municipalidad de La Calera para contratar un empréstito hasta por $ 3.090.000.

El artículo 4.o del referido proyecto establece para hacer el servicio del empréstito una contribución adicional de un dos por mil sobre el avalúo de los bienes raíces de la comuna.

Según los datos proporcionados a la Comisión por el propio autor de la moción, señor Valdebenito, el avalúo actualmente vigente es de $ 153.618.600. La contribución adicional de un 2 por mil rendirá, en consecuencia, 307 mil y tantos pesos, suma más que suficiente para hacer el servicio de una deuda de $ 3.090.000 al tipo de 7 con uno, o del 8 con 2 si se contrata directamente. Pesa sobre los inmuebles de la comuna una contribución actual de 10.75 por mil.

La Comisión de Hacienda prestó su aprobación al proyecto, con la sola enmienda de haber suprimido en el inciso segundo del artículo 4.o las palabras "o desde la fecha en que la Comisión de Crédito Público autorice la colocación de los bonos", como asimismo la palabra "directamente", enmienda esta última consecuencial de la primera".

El señor OPITZ.— Resulta, señor Presidente, que suprimiendo la frase a que se refiere la Comisión de Hacienda, si el empréstito se contrata por medio de bonos, la contribución no va a regir...

El señor ALDUNATE.— Está equivocado S. S., porque queda otra frase.

El señor OPITZ.— Eso es si se contrata un empréstito...

El señor ALDUNATE.— Se trata de evitar con esta modificación de la Comisión, que el impuesto se cobre antes de que se contrate el empréstito.

El señor VALDEBENITO.— Eso es lo que en realidad, dice la Comisión de Hacienda. Está todo garantizado, Honorable señor Opitz.

El señor OPITZ.— Si así lo dice la Comisión de Hacienda, no tengo nada que agregar.

El señor ALDUNATE.— En el informe de la Comisión se contemplaban las dos posibilidades: que el empréstito se contrate directamente o por medio de una emisión de bonos.

En la Comisión de Hacienda consideramos

Pinte con Aceite de Linaza "CORONA"
Es un Producto "INDUS"

que sólo debía aceptarse la primera posibilidad, porque podría ocurrir que la Comisión de Créditos autorizara la emisión de bonos y que, después de esto, no se pudiera contratar el empréstito.

Se trata de evitar, en una palabra, que se empiece a cobrar el impuesto antes de la contratación del empréstito; para impedir lo cual, se suprimió en la Comisión de Hacienda esta frase.

El señor SALAMANCA.— Pero aquí no se dice que el impuesto empezará a cobrarse desde que se contrate el empréstito.

El señor OPITZ.— ¿Podría leer el señor Secretario la parte final del proyecto?

El señor VALDEBENITO.— Se suprime la parte final, Honorable Diputado.

El señor OPITZ.— En todo caso, yo hacía esta observación para evitar dificultades a la Municipalidad.

Por otra parte, insisto en la indicación que había formulado hace un momento, porque creo que este impuesto del dos por mil es una exageración, ya que va a gravitar onerosamente sobre la ciudadanía. Además, será un precedente funesto para los futuros proyectos que sobre esta materia se presenten.

El señor SANTANDREU (Presidente). — Ofrezco la palabra.

Ofrezco la palabra.

Cerrado el debate.

Si le parece a la Cámara, se dará por aprobado en general el proyecto.

Aprobado.

El señor VALDEBENITO.— Parece que el señor Opitz ha retirado su indicación, señor Presidente.

El señor OPITZ.— No, Honorable Diputado.

El señor VALDEBENITO.— Desfinancia el proyecto, Honorable colega.

El señor SANTANDREU (Presidente). — Si le parece a la Cámara, se entrará a discutir en particular el proyecto.

Acordado.

Reglamentariamente quedan aprobados los artículos 1.o, 2.o, 3.o, 5.o, 6.o, 7.o, 8.o, 9.o y 10.o.

En discusión el artículo 4.o.

Dice el artículo 4.o:

"Artículo 4.o. — Establécese con el exclusivo objeto de hacer el servicio del empréstito cuya contratación autoriza la presente ley una contribución adicional de un dos por mil sobre el avalúo de los bienes raíces de la comuna de La Calera.

Esta contribución empezará a cobrarse desde la fecha en que se contrate directamente el empréstito, o desde la fecha en que la Comisión de Crédito Público autorice la colocación de los bonos, en su caso, y regirá hasta la total cancelación del mismo.

La contribución a que se refiere el inciso 1.o se cobrará de acuerdo con las disposiciones de la Ley N.o 4,174, sobre Impuesto Territorial".

En este artículo se ha formulado una indicación por el Honorable señor Opitz, para rebajar a uno por mil la contribución.

La H. Comisión de Hacienda propone suprimir, en el inciso segundo del artículo 4.o, las palabras "o desde la fecha en que la Comisión de Crédito Público autorice la colocación de los bonos" como asimismo la palabra "directamente", enmienda esta última consecuencial de la primera.

El señor ALDUNATE. — ¿Entonces cómo queda el artículo?

El señor OPITZ. — Estas contribuciones empezarán a cobrarse desde la fecha en que se contrate el empréstito y regirá hasta la total cancelación del mismo.

El señor ALDUNATE.— Queda bien así.

El señor SANTANDREU (Presidente). — En votación la indicación del Honorable señor Opitz.

—Durante la votación.

El señor SECRETARIO.— Es para rebajar la contribución del dos al uno por mil.

El señor DELGADO — Es desfinanciar el proyecto .

El señor ESCOBAR (don Alfredo).— Desfinancia el proyecto.

El señor RUIZ.— Entonces que se respete el Reglamento.

—Practicada la votación en forma económica, no hubo quorum.

El señor SANTANDREU (Presidente). — Se va a repetir la votación.

—Practicada nuevamente la votación en forma económica, dió el siguiente resultado: por la afirmativa, 9 votos; por la negativa, 24 votos.

El señor SANTANDREU (Presidente). — Rechazada la indicación del Honorable señor Opitz.

El señor SECRETARIO.— Indicación de la Comisión de Hacienda para borrar, en el inciso segundo, la palabra "directamente" y la frase "o desde la fecha en que la Comisión de Crédito Público autorice la contratación de los bonos". El artículo quedaría: "Esta contribución empezará a cobrarse desde la fecha en que se contrate el empréstito y regirá hasta la total cancelación del mismo".

El señor SANTANDREU (Presidente). — Si le parece a la Honorable Cámara, se aprobaría la indicación de la Comisión de Hacienda.

Aprobado.

Quedaría también aprobado el resto del artículo.

Aprobado.

Terminada la discusión del proyecto.

3.—PETICIONES DE PREFERENCIAS.

El señor VIDELA.— Pido la palabra, señor Presidente.

El señor GUERRA.— Sobre la Tabla, señor Presidente.

El señor SANTANDREU (Presidente). — Había pedido la palabra el Honorable señor Olave y, a continuación, el Honorable señor Videla.

El señor GUERRA.— Que se respete la Tabla, señor Presidente.

El señor OLAVE.— Señor Presidente, es para solicitar que se incluyan en la sesión que celebrará mañana la Honorable Cámara, dos proyectos semejantes al que se acaba de tratar, que fueron aprobados en la sesión que celebró hoy la Comisión de Hacienda, y que autorizan empréstitos para la Municipalidad de Villarrica y para la Municipalidad de Pitrufquén.

El señor VALDEBENITO.— Y para la Municipalidad de Nogales, señor Presidente.

El señor ACHARAN ARCE.— Y el proyecto que figura en el N.o 8 de la Tabla de esta sesión, señor Presidente.

El señor DELGADO.— El de Nogales, señor Presidente.

El señor LOYOLA.— El de Villarica y Pitrufquén, señor Presidente.

4.—REPRESION DEL DELITO DE RAPTO DE MENORES — PETICION DE PREFERENCIA PARA EL PROYECTO SOBRE LA MATERIA.

El señor SANTANDREU (Presidente). — A continuación, tiene la palabra el Honorable señor Videla.

El señor VIDELA.— Honorable Cámara, ahora me explico los motivos que tuvieron algunos Honorables Diputados para oponerse al proyecto de ley que denantes pedí que se tratara sin que fuera a Comisión. Me refiero al proyecto relacionado con el rapto de menores. Y digo que me explico esa oposición, señor Presidente, porque a los Honorables Diputados se les pasó el proyecto original y no tal como fué informado por la Comisión de Constitución, Legislación y Justicia del H. Senado, cuyos miembros son los Honorables Senadores señores Aníbal Cruzat, Humberto Alvarez, Fernando Alessandri y Horacio Walker, que firman el informe correspondiente.

Además, me voy a permitir leer una parte del informe, para que los Honorables Diputados puedan apreciar que se trata de disposiciones serias.

—Dice así:

"La Comisión de Constitución, Legislación y Justicia, por oficio de fecha 20 de junio ppdo., acordó solicitar del Instituto de Ciencias Penales la opinión que le merece el proyecto de ley en informe".

"El organismo referido ha dado respuesta a esta Comisión en nota de fecha 15 de julio del corriente. En ella el Instituto de Ciencias Penales propone que en lugar de dictarse una ley especial sobre penalidad del delito sobre rapto de menores, se adicione el artículo 142 del Código Penal que trata de esta materia en la forma que indica".

"La Comisión ha aprobado en todas sus partes las interesantes conclusiones a que llega el Instituto de Ciencias Penales y os ruega imponeros del oficio que las contiene que en impreso se acompaña, y al cual considera como parte integrante de este informe".

"En mérito de las consideraciones que en ese oficio se hacen valer, vuestra Comisión os recomienda la aprobación del proyecto de ley en estudio en los siguientes términos:

Y viene, en seguida, Honorables Diputados, el proyecto en los términos en que fué aprobado por la Comisión del Honorable Senado, integrada por personas que me merecen absoluta fe, y que no dudo que a los Honorables Diputados también se la merecen.

El señor IRARRAZAVAL.— Podría repartir se ese boletín.

El señor VIDELA.— El que tengo en mi poder es el único que en estos momentos hay en la Cámara, Honorable Diputado.

El señor ACHARAN ARCE.— No hay inconveniente en aprobar el proyecto

El señor VIDELA.— Además, el Honorable señor Zepeda tuvo oportunidad de conversar sobre este proyecto con el Senador señor Fernando Alessandri, y él le explicó al Honorable Diputado el alcance de sus disposiciones.

El señor ZEPEDA.— Efectivamente, Honorable Diputado.

El señor SANTANDREU (Presidente) — Si le parece a la Honorable Cámara, se dará lectura al proyecto.

El señor GUERRA.— Pero si todavía no se ha acordado tratarlo, señor Presidente.

El señor SANTANDREU (Presidente). — En realidad, tiene razón el Honorable señor Guerra en su observación, pues no he solicitado el asentimiento de la Honorable Cámara para tratar este proyecto.

Solicito el asentimiento de la Honorable Cámara para tratarse de inmediato el proyecto a que se ha referido el Honorable señor Videla.

El señor GUERRA.— Que se trate después del proyecto que figura en tercer lugar de la tabla.

El señor ZEPEDA.— Es sólo un minuto, Honorable Diputado.

5.— VALIDEZ DE LOS DOCUMENTOS PARA GOBERNAR VEHICULOS QUE OTORGUEN LAS MUNICIPALIDADES DE LA REPUBLICA.— MODIFICACIONES DEL HONORABLE SENADO.

El señor SANTANDREU (Presidente). — Corresponde tratar a continuación las modificaciones del Honorable Senado al proyecto que figura en el tercer lugar de la Tabla de esta sesión, sobre validez de los documentos para gobernar vehículos que otorguen las Municipalidades de la República.

Se va a dar lectura a las modificaciones del Honorable Senado.

El señor SECRETARIO.— Dice el oficio del Senado:

"El Senado ha tenido a bien aprobar el proyecto enviado por esa Honorable Cámara por el cual se establece la validez de los documentos para gobernar vehículos que otorguen las Municipalidades de la República, con las siguientes modificaciones:

Artículo 1.o

En el inciso 2.o de este artículo, y después de la palabra "provincia", se ha agregado la siguiente frase.

"Y de las ciudades de Arica, Tocopilla, Coquimbo, Viña del Mar, Los Andes y Talcahuano.

Artículo 2.o

Ha sido suprimido.

Artículo 3.o

Ha sido suprimido.

Artículo 4.o

Ha pasado a ser artículo 2.o substituyéndose la frase final que dice: "a las ordenanzas y reglamentos que dicten las respectivas Municipalidades", por esta otra: "a las ordenanzas y reglamentos de las respectivas Municipalidades.

Artículo 5.o

Ha pasado a ser artículo 3.o redactado como sigue:

"Artículo 3.o.— Esta ley conmenzará a regir sesenta días después de su publicación en el "Diario Oficial".

El señor BRAÑES (Presidente Accidental). —En discusión las modificaciones.

El señor ESCOBAR (Don Andrés).— Muy bien. Despachémoslas inmediatamente.

El señor BRAÑES (Presidente Accidental). —Ofrezco la palabra.

El señor GARDEWEG.— Dido la palabra.

El señor BRAÑES (Presidente Accidental). —Tiene la palabra Su Señoría.

El señor GARDEWEG.— Señor Presidente, cuando el Honorable señor Guerra solicitó que se tratara este proyecto en la sesión anterior, me opuse, porque había recibido una comunicación dirigida por el Alcalde de Providencia a esta Honorable Corporación, en la cual se hacen algunas observaciones acerca de la materia de que se trata.

Me dediqué a examinar los antecedentes y pude darme cuenta de que nos encontramos ante un problema peculiar, que quiero representar a la Honorable Cámara, para que, al resolverlo, no lo hagamos con criterio partidista — como se suele proceder — ni con el criterio ligero que se suele tener en las postrimerías de una Legislatura.

Se trata, por este proyecto, de legislar sobre la validez de los carnets de chofer. No tengo a mano el proyecto mismo; pero mal que mal, algo lo recuerdo.

Además, deseo hacer una advertencia previa, para que los Honorables Diputados la tengan presente.

Vamos a conocer, en tercer trámite constitucional, un proyecto que la Honorable Cámara aprobó, en su primer informe, en el año 1937. Es de creer, señor Presidente, que desde el año 1937 hasta el año 1944, los antecedentes o elementos o razones que se tuvieron presentes hace ya tanto tiempo para aprobarlo, pueden haber cambiado fundamentalmente.

El señor ESCOBAR (don Andrés).— No han cambiado, Honorable colega.

El señor GARDEWEG.— Esto nos va a obligar a estudiar con más detenimiento una legislación que, si bien puede beneficiar a determinadas personas, también va a perjudicar a muchos choferes de taxis, a mucha gente modesta y, en general, a todos los dueños de automóviles de las Comunas Suburbanas.

Por el proyecto de ley de que se trata, sólo tendrían validez para toda la República los carnets otorgados por la Municipalidad de Santiago y por la Municipalidad de Valparaíso.

Agrega, en seguida, el proyecto que los carnets otorgados por las Municipalidades de capital de Provincias tendrán validez para toda la República, con excepción de los departamentos de Santiago y Valparaíso. Y que los otorgados por las demás Municipalidades, tendrán efecto sólo para las Comunas en que no se encuentre ubicada la capital de una provincia.

Desde el año 1937 hasta esta fecha, las comunas suburbanas han cambiado totalmente su régimen de actividad. Las Municipalidades de Quinta Normal, Ñuñoa y Providencia, por ejemplo, han dejado de ser aquellas pequeñas Municipalidades que eran antes y hoy tienen servicios completos del Tránsito, y, por su desarrollo mismo, se ven obligadas a otorgar carnets para el manejo de vehículos.

Si se llegara a aprobar este proyecto en la forma detuosa en que está, que no corresponde al espíritu que inspiró el proyecto presentado por el Honorable señor Guerra el año 1937, que ha sido reformado tanto por la Comisión de esta Honorable Cámara como por el Honorable Senado, se producirían situaciones verdaderamente paradógicas.

Un chofer de taxi al que se le ha dado su carnet en la Municipalidad de Providencia, o en la de Ñuñoa, o en la de Quinta Normal, no va a poder trabajar en la comuna de Santiago. Quitaríamos, así, su herramienta de trabajo a estas personas.

Además, no son solamente los choferes de taxis quienes han sacado sus documentos en estas comunas. En Providencia únicamente hay registrados tres mil automóviles.

Si se aprueba esta ley, automáticamente quedan sin validez todos los documentos otorgados en estas comunas. Tendríamos que ver una procesión de gente, dueños de automóviles, revalidando sus documentos ante la Dirección General del Tránsito, en la oficina central de Santiago, con las molestias y gastos inherentes.

Mientras tanto, señor Presidente, ¿cuál era la idea matriz del proyecto del Honorable señor Guerra?

La idea matriz del proyecto del Honorable señor Guerra, quien en estos instantes me está oyendo, era que los carnets otorgados por cualquiera Municipalidad del país pudieran servir para trabajar en todo el país.

Ahora bien, con las reformas introducidas a este proyecto en el primer trámite constitucional, en esta Honorable Cámara, y, en seguida, en el Honorable Senado, no se dará cumplimiento a la idea primitiva, ya que sólo tendrán validez general, digamos, los documentos otorgados por las Municipalidades de Santiago y de Valparaíso.

El señor GUERRA.— ¿Me permite, señor Presidente?

El señor GARDEWEG.— Estas consideraciones me han movido a manifestar a la Honorable Cámara que es conveniente revisar o, más bien, impedir que este proyecto se trate apresuradamente y, aún más, que sería mejor retirarlo de la Tabla.

Conversaba hace un momento con el Honorable señor Guerra y él convenía en que es defectuoso el proyecto. Me propuso, entonces, que aprobáramos de inmediato este proyecto y que, después, en la legislatura extraordinaria, presentemos las reformas necesarias a fin de mejorarlo.

Yo creo, señor Presidente, que lo más conveniente es, precisamente, seguir el proceso inverso.

Desde el momento que en este proyecto se establece que él entrará en vigencia 60 días después de promulgada la ley, pienso que en este lapso de 60 días podríamos presentar un proyecto que viniera a contemplar las ideas contenidas en el primitivo proyecto del Honorable señor Guerra; así, prestaríamos nuestra aprobación a una iniciativa que produjera todos los beneficios que de ella se esperan y no los grandes perjuicios que puede acarrear el despachar una ley en las condiciones señaladas.

No sé, señor Presidente, si en el estado actual de la tramitación de este proyecto es posible hacerlo volver a Comisión, a fin de que ella se pronuncie sobre las reformas introducidas por el Honorable Senado...

El señor SANTANDREU (Presidente).— Honorable Diputado, se trata de un proyecto en tercer trámite...

El señor GARDEWEG.— Es por eso que hacía la pregunta, señor Presidente.

El señor SANTANDREU (Presidente).— Solamente con el asentimiento unánime de la Honorable Cámara se podrá proceder en la forma que ha indicado el Honorable señor Gardeweg.

El señor GARDEWEG.— Yo, señor Presidente, formulo indicación en ese sentido, porque no quiero que la Honorable Cámara incurra en la equivocación de despachar una ley que va a producir muy pocos beneficios y que alcanzará a muy pocas personas.

En cambio, son inmensos los perjuicios que causará a los choferes de Viña del Mar y de otras comunas cercanas, quienes no podrán llegar a Santiago, ya que sus documentos no serán válidos sino para su comuna y, si los quieren hacer válidos en otra parte, tendrán que incurrir en los gastos correspondientes.

No tengo nada más que decir, señor Presidente.

El señor GUERRA.— Pido la palabra.

El señor OLAVE.— Pido la palabra.

El señor SANTANDREU (Presidente).— Tiene la palabra el Honorable señor Guerra y, a continuación, el Honorable señor Olave.

El señor GUERRA.— Cuando la Comisión de Gobierno Interior discutió este proyecto presentado por los Diputados comunistas, era muy amplio, pues concedía a los choferes que tuvieran documentos otorgados por cualquier Municipalidad, derecho para conducir vehículos en cualquier parte del territorio nacional, porque se supone que la persona que maneja un automóvil en Santiago, por ejemplo, es capaz de hacerlo en todas partes. Pero, durante la discusión particular de este proyecto en la Comisión, con asistencia del señor Director del Tránsito y de algunos técnicos del Ministerio del Interior, se manifestó que no era conveniente tanta liberalidad. De aquí es que se le diera la redacción que la Honorable Cámara conoce.

Una de las argementaciones que se hicieron valer en la Comisión fué la siguiente: en las comunas cercanas a la capital ocurrían casos en los cuales algunas señoritas pedían por teléfono al Alcalde que les mandara su carnet de chofer y, en seguida, se permitían venir al centro de Santiago manejando su automóvil sin tener práctica para hacerlo, de donde provenían los contínuos accidentes que se producían.

El señor GARDEWEG.— Eso pasaba en 1937.

El señor CONCHA.— ¿Cree Su Señoría que en Santiago no pasa lo mismo?

El señor GUERRA.— ¿Cómo dice Su Señoría?

El señor CONCHA.— ¿Cree Su Señoría que si una señorita manda pedir por teléfono su carnet al Director del Tránsito de Santiago no pasaría lo mismo?

El señor GUERRA.— Hay mucho control, Honorable Diputado.

La organización que tiene el Departamento del Tránsito de la Municipalidad de Santiago es muy perfecta y ha merecido elogios e incluso felicitaciones de otros países del Continente.

El señor GARDEWEG.— No negamos eso, Honorable Diputado.

El señor CONCHA.— La sotras Municipalidades serán mas modestas...

El señor GUERRA.— Señor Presidente, en cuanto al peligro que ve el Honorable colega señor Gardeweg en el sentido de que un documento otorgado por otra Municipalidad del departamento de Santiago no pueda ser válido para manejar en Santiago, no existe.

Si un chofer trabaja en Santiago, es natural que tenga que obtener su carnet en la capital. Si un chofer que trabaja en la comuna de Quinta Normal, por ejemplo, tiene que venir a Santiago, no le está prohibido hacerlo.

El señor GARDEWEG.— La ley dice otra cosa

El señor GUERRA.— No, Honorable Diputado, en la Comisión se dejó perfectamente establecido que si un chofer viaja en tránsito desde Antofagasta, no se le puede impedir que, por un tiempo prudente, pueda trabajar en la capital; ahora, si fija su residencia en Santiago, se le obliga a obtener su carnet en Santiago.

Así quedó claramente establecido en la Comisión de Gobierno Interior.

El señor GARDEWEG.— Puede ser lo que dice Su Señoría, pero...

El señor GUERRA. — Por eso, reitero que, cuando se trató este proyecto en la Comisión, todos los señores parlamentarios que asistieron a su discusión estuvieron de acuerdo en que no se le podía impedir que manejase en Santiago a un chofer que viniese en tránsito desde otra parte, como no se le impide en la actualidad. Así, por ejemplo, si viene un turista de Buenos Aires, puede manejar en Santiago sin que tenga que obtener el carnet respectivo; pero si se radica en Santiago, entonces sí que se le obliga a sacar nuevos documentos aquí.

El señor GARDEWEG.— Entonces, hágase Su Señoría la composición de lugar de un chofer que tiene su paradero en la Avenida Manuel Montt, esquina de Providencia, y que tiene que hacer viajes a Santiago dos o tres o más veces al día, trayendo pasajeros. Seguramente, ese chofer podrá salvarse de cometer infracción las primeras ocasiones que viaje en esas circunstancias; pero, una vez que ya se le vea haciendo lo mismo cotidianamente, sobre todo considerando que seguramente tendrá que volver también con pasajeros a Providencia, se le podrá decir que no está trabajando en Providencia, sino en Santiago, y que carece de permiso para ello. Yo no sé...

El señor GUERRA.— Este proyecto que se presentó el año 1937, en realidad, no es idea propia mía, sino del Sindicato de Choferes de Chile. Fui sólo un portavoz para hacer llegar hasta la tribuna parlamentaria el pensamiento de los obreros del volante. Voy a informar a la Honorable Cámara sobre algunas de las irregularidades que existen actualmente.

Un chofer que trabaja en la capital y que ha sacado aquí sus documentos, si se va al norte, allá tiene que obtener un nuevo carnet, porque el de Santiago no le sirve. Por ejemplo, si un chofer que trabaja en Antofagasta, se traslada a Tocopilla y allá fija su residencia, tiene que sacar nuevos documentos para poder manejar en esta última ciudad.

A fin de evitar estos inconvenientes, los choferes, por mi intermedio, presentaron este proyecto de ley a la Honorable Cámara. La Comisión lo aprobó y el Honorable Senado le introdujo las modificaciones que ahora conoce esta Corporación.

El señor GARDEWEG.— Pero, Honorable Diputado, yo concuerdo obsolutamente con lo que Su Señoría está diciendo; pero tiene este proyecto un espíritu muy parcial, porque favorece sólo a los choferes de Santiago para que puedan manejar a donde quiera que vayan y no permite a los choferes de otras partes de Chile que manejen vehículos en Santiago

El señor GUERRA.— Como este proyecto, señor Presidente, está en su tercer trámite constitucional y ya no se le puede hacer ninguna modificación si se desea que sea despachado en esta oportunidad aunque el Honorable señor Gardeweg crea que es necesario introducirle algunas innovaciones para darles mayores facilidades y mayores garantías a los choferes yo creo que la Honorable Cámara debe darle ahora su voto favorable, a fin de que podamos dar, por lo menos, algunos beneficios a este gremio, dadas las condiciones en que está actualmente y que después podremos mejorar por medio de otra ley.

Señor Presidente, en el deseo de permitir que se puedan despachar también los demás proyectos que hay todavía pendientes, yo ruego a la Honorable Cámara que acepte las modificaciones que le ha hecho el Honorable Senado al que está en discusión.

El señor OLAVE.— Pido la palabra, señor Presidente.

El señor BRAÑES (Presidente Accidental).— Tiene la palabra el Honorable señor Olave.

El señor OLAVE.— Las palabras del Honorable señor Guerra, me van a ahorrar la mayor parte de las que deseaba decir a la Honorable Cámara.

En verdad, señor Presidente, un proyecto de esta naturaleza, cuya lectura, por desgracia, no hemos oído, debe referirse única y exclusivamente a la capacidad de las Municipalidades del país para conceder carnets de chofer para manejar vehículos dentro del respectivo territorio municipal. De otra manera destruiríamos una organización ya en marcha, como la Dirección General del Tránsito.

Hasta ahora hemos estado lamentando todos los días accidentes desgraciados no solamente por impericia de los conductores sino por faltas que deben ser constatadas y vigiladas por una autoridad, y una Municipalidad no tiene los medios modernos a su alcance para verificar en cualquier momento si un conductor de un vehículo está o no en condiciones fisiológicas normales para conducir automóviles o camiones.

Generalmente estos carnets se conceden a personas conocidas y, muy a menudo, sin siquiera someterlas al examen, del cual no debiera eximirse a nadie, como se hace actualmente en la Dirección General del Tránsito.

En las Municipalidades, que son Repúblicas pequeñitas, en que los asuntos que se tratan como entre compadres, no será raro que los carnets se pidan hasta por teléfono, y esto sería destruir una organización respetable, cuando, en realidad nosotros debemos mantener toda la seriedad máxima que este rodaje tiene en todos los países civilizados.

Por eso, señor Presidente, estoy de acuerdo con este proyecto y mi voto solamente será en contra en cuanto se pueda destruir un servicio ya organizado.

Un señor DIPUTADO.— ¿Por qué no votamos?

El señor GARDEWEG.— Una última observación.

Quiero referirme, una vez más, a las palabras del Honorable señor Olave.

Parcialmente podrá tener Su Señoría toda la razón; pero como toda regla general tiene sus excepciones, es cierto que estos abusos podrían cometerse en numerosas comunas de pequeña población o de pequeña organización, atendida la escasez de sus presupuestos. Pero tenemos comunas como Providencia y Ñuñoa, que representan, por su población, la séptima u octava ciudad de la República.

El señor OLAVE.— Pero no estamos legislando para comunas determinadas, Honorable colega.

El señor GARDEWEG.— No, Honorable Diputado, pero podemos legislar para una excepción. Si se va a cometer una injusticia respecto de las comunas de Providencia, Ñuñoa y San Miguel, quiero que Su Señoría me solucione esta dificultad.

La Comuna de Ñuñoa, por ejemplo, otorga a un chófer el carnet correspondiente. Este chófer no va a poder trabajar intercomunalmente, ya sea en San Miguel, en Providencia o en Santiago.

No es posible privar de este derecho a comunas tan importantes, que tienen cerca de cien mil habitantes y una población de automóviles, todas en conjunto, tan numerosa, quizá, como Santiago mismo, y, finalmente, que tienen servicios eficientes y cuentan con personal capacitado para otorgar con seriedad estos documentos.

El señor OLAVE.— Estoy de acuerdo con Su Señoría; pero, en principio, creo que estos servicios deben ser centralizados.

El señor GARDEWEG.— Si vamos a legislar mal, es preferible que no legislemos.

El señor BRAÑES (Presidente Accidental). — ¿Terminó el Honorable señor Gardeweg?

El señor GARDEWEG.— Sí, señor Presidente.

El señor ESCOBAR (don Andrés).— En realidad, los choferes que tienen paraderos en esas comunas no podrán detenerse en paraderos de Santiago, pero podrán circular entre Santiago y otras comunas.

El señor GARDEWEG.— Quizá, Honorable Diputado, porque puede presentarse el caso que viniendo con un pasajero, se le detenga para revisarle los documentos.

El señor DELGADO.— Pero no está en el paradero, Honorable colega; está en tránsito.

El señor LOYOLA.— ¿Me permite, señor Presidente?

El señor BRAÑES (Presidente Accidental). — Tiene la palabra Su Señoría.

El señor LOYOLA.— Señor Presidente, me parece que este proyecto debe ser objeto de un estudio más detenido; su discusión no hace otra cosa que retardar el despacho de proyectos más sencillos que aparecen en la Tabla.

El señor ESCOBAR (don Andrés).— No vamos a discutir más. Votémoslo.

El señor LOYOLA.— Como el informe no está impreso, pido que se retire de la Tabla, señor Presidente.

Varios señores DIPUTADOS.— No, Honorable colega.

El señor LOYOLA.— De acuerdo con el Reglamento, solicito que se retire de la Tabla, por no estar impreso el informe correspondiente.

El señor ESCOBAR (don Andrés).—Hubo acuerdo para tratarlo.

El señor LOYOLA. — Desde el comienzo del debate solicité la palabra, precisamente, para oponerme a que se tratara.

El señor DELGADO.— Pero hubo acuerdo de la Cámara para tratarlo.

El señor LOYOLA.— No, Honorable colega; como no se me concedió la palabra, no pude oponerme; pero lo lógico y natural es que se retire de la Tabla.

El señor BRAÑES (Presidente Accidental). — No puede ser retirado de la Tabla, Honorable Diputado, porque ya hubo acuerdo para tratarlo. Sólo por acuerdo unánime podría procederse en la forma que solicita Su Señoría.

El señor LOYOLA.— Vuelvo a repetir, señor Presidente, que desde el principio he venido solicitando la palabra para oponerme; no ha habido acuerdo de la Cámara para tratarlo.

El señor DIAZ.— No sea porfiado, Honorable señor Loyola.

El señor LOYOLA.— No ha habido acuerdo unánime de la Cámara para tratar este proyecto, señor Presidente.

El señor DELGADO.— Se recabó el asentimiento de la Honorable Cámara para tratar este proyecto y no hubo oposición de parte de Su Señoría.

El señor LOYOLA.— No, Honorable Diputado. Se entró a discutir el primer proyecto y después se siguió con éste que ocupa el tercer lugar.

El señor GUERRA.— Ningún proyecto que viene en tercer trámite necesita Boletín para poder ser tratado.

Si Su Señoría se opone a que se trate este proyecto, nosotros nos opondremos a que se considere todo proyecto que se encuentre en este caso.

El señor LOYOLA.— Es distinto, Honorable colega.

Este proyecto es del año 1937 y ha sido devuelto por el Honorable Senado en este momento.

El señor GUERRA.— Este proyecto, señor Presidente, no ha perdido su oportunidad, como se trata de hacer ver a la Honorable Cámara. Tengo el Mensaje que el Ejecutivo ha mandado últimamente sobre movilización e incluye en él todos los artículos del proyecto en discusión. Como se ve, no ha perdido este proyecto su oportunidad. Sigue de actualidad, y los choferes desean su pronto despacho.

El señor LOYOLA.— Es un proyecto aprobado el año 1937 y que viene devuelto con modificaciones por el Honorable Senado.

No es posible tratarlo con una simple lectura. Por eso pido que se cumpla el Reglamento y que se trate cuando esté impreso el proyecto con las modificaciones introducidas por el Honorable Senado. En esta forma, podremos votarlo con conocimiento del problema.

El señor RUIZ.— Pido la palabra, señor Presidente.

El señor BRAÑES (Presidente Accidental). — Tiene la palabra el Honorable señor Ruiz.

El señor URZUA.— Pido la palabra, señor Presidente.

El señor BRAÑES (Presidente Accidental). — A continuación, Honorable Diputado.

El señor RUIZ.— No deja de tener razón en sus observaciones el Honorable colega señor Gardeweg, quien ve el peligro de que los choferes de las comunas circunvecinas de Santiago no puedan trabajar en esta Comuna. Además, hay que considerar lo que las Municipalidades van a dejar de percibir por los derechos que debe pagar toda persona que saca documentos para manejar automóviles.

El señor LOYOLA.— He formulado una indicación previa, señor Presidente.

El señor BRAÑES (Presidente Accidental). — No se puede atender, Honorable Diputado.

El señor ESCOBAR (don Andrés).— Es improcedente.

El señor RUIZ.— El artículo 1.o de este proyecto establece que los documentos otorgados por las Municipalidades de Santiago y de Valparaíso van a ser válidos para todo el país. De acuerdo con los términos del artículo 1.o de este proyecto de ley, va a ser obligatorio para todos los choferes de la provincia de Santiago el sacar sus documentos en la Municipalidad, cabecera de

BAQUEDANO
FONO 65050
Y
CARRERA
FONO 86685
MAÑANA ESTRENO
MATINEE - ESPECIAL Y NOCHE

UNA OPERETA FILMICA DE GRAN ALEGRIA Y ESTRUENDOSA COMICIDAD!

DOROTHY LAMOUR
DEBUTA COMO BAILARINA Y ENTUSIASMA MAS QUE NUNCA COMO CANTANTE.
CANCIONES PICARESCAS, DANZAS ORIGINALES Y CIEN MUCHACHAS ESCULTURALES, TODO EN "TEC. NICOLOR"

LA SULTANA DE LA SUERTE

OTRO SUCESO EN ESTE SOBERBIO PROGRAMA DOBLE:
CONCHITA CINTRON
LA DIOSA RUBIA DEL TOREO, en

CHILE AL DIA Nº14

MARAVILLA DEL TOREO

TODO EL VERDADERO SABOR DE LA FIESTA TAURINA, EN UNA COMEDIA MUSICAL, CON CANCIONES, BAILES Y BELLA MUSICA.

ENTRE EL PERSONAL DE "LA NACION"

Parte de los asistentes al almuerzo ofrecido por el personal de talleres de este diario a don Hilario Valverde, con motivo de su retiro de esta Empresa, después de 25 años de eficiente labor

provincia. Este es más que todo el "quid" de la cuestión, porque así lo establece el artículo.

En cambio, el inciso 2.o del artículo establece que los documentos otorgados por las Municipalidades de capitales de provincias servirán para todo el país, con excepción del departamento de Santiago y de Valparaíso. O sea, es a la inversa. Los documentos sacados en otras Municipalidades no van a servir para las comunas de Santiago y de Valparaíso.

De ahí que el peligro que, según se dice, van a correr los choferes, de no poder trabajar en esas comunas de Santiago, desaparece totalmente.

Por eso creo que el proyecto, señor Presidente, es claro y bien preciso; y solamente las Municipalidades de las comunas respectivas van a dejar de percibir este derecho, porque quedaran obligados los choferes, de acuerdo con la ley, a sacar su documentación en la Municipalidad de Santiago, la que les va a servir para todo el país.

Yo he querido hacer estas observaciones para aclarar el debate y para que éste se circunscriba al proyecto mismo.

El señor BRAÑES (Presidente Accidental). — Tiene la palabra el Honorable señor Urzúa.

El señor URZUA.— A este proyecto de ley, señor Presidente, le encuentro el inconvenfente de crear una centralización exagerada.

Todos los días nosotros estamos abogando por la descentralización de los servicios públicos aquí vamos a crear un privilegio para dos o tres Municipalidades.

El señor GUERRA.— Con este proyecto hay descentralización, Honorable Diputado.

El señor URZUA.— Al contrario, Honorable colega, desde el momento que van a poder otorgar esta documentación sólo las Municipalidades de Santiago y de Valparaíso.

El señor GUERRA. —La situación actual es la siguiente, Honorable Diputado: un chofer, que ha sacado sus documentos en Santiago y se va a vivir a Valparaíso, tiene que volver a sacar sus documentos en la Municipalidad de Valparaíso. No le valen los de la capital.

Y ahora, se trata de que los documentos otorgados, tanto por las Municipalidades de Santiago o de Valparaíso, puedan servirle para todo Chile, y los de cabecera de provincia para todo el país a excepción de las comunas de Santiago y Valparaíso.

El señor GARDEWEG. — Eso es centralización Honorable Diputado.

El señor URZUA.— Le voy a rebatir a Su Señoría.

Yo vivo en Ñuñoa, tengo carnet otorgado por esa Municipalidad y viajo todos los días a Santiago. Por esta ley voy a estar obligado a sacar carnet en la Municipalidad de Santiago, y, consecuencialmente, voy a excluir a la Municipalidad de Ñuñoa de este derecho...

El señor GUERRA.— En la Comisión de Gobierno Interior se dijo lo mismo que afirma S. S. En ese caso, Su Señoría sólo viene de tránsito a Santiago...

El señor URZUA.— Señor Presidente, el argumento que he oído de que esto va a importar una descentralización, por desgracia, no me convence, por el contrario, quedo convencido, hoy más que nunca, que esta es una centralización perfecta, que se otorga en beneficio de las Municipalidades de Santiago y Valparaíso.

Creo que no hay justicia en excluir a las Municipalidades de Ñuñoa, de Providencia, de Cisterna, de Quinta Normal y tantas otras. En consecuencia, declaro que votaré en contra de este proyecto.

El señor BRAÑES (Presidente Accidental). — Se ha pedido la clausura del debate.

El señor GARDEWEG.— La única manera de legislar sobre la materia, es insistir en lo acordado primitivamente por la Cámara.

El señor BRAÑES (Presidente Accidental). — Se va a votar la clausura del debate.

—Practicada la votación en forma económica, hubo dudas acerca de su resultado.

El señor BRAÑES (Presidente Accidental). — Hay dudas sobre la votación.

Se va a repetir.

—Practicada la votación en forma económica no hubo quórum.

El señor BRAÑES (Presidente Accidental). — Se va a repetir la votación por el sistema de sentados y de pie.

—Durante la votación:

El señor CORREA LETELIER.— Retiren la proposición de clausura.

El señor ESCOBAR (don Andrés).— Si votamos el proyecto no hay inconveniente.

—Practicada la votación por el sistema de sentados y de pie, no hubo quórum.

El señor BRAÑES (Presidente Accidental). — No hay quorum.

Se va a llamar por dos minutos.

El señor VIDELA.— Señor Presidente, ¿no se puede tratar otra cosa?

El señor BRAÑES (Presidente Accidental). — Estamos en votación, Honorable Diputado.

El señor ESCOBAR (don Andrés).— ¿Por qué no votamos el proyecto, señor Presidente?

El señor CORREA LETELIER.— Retiren la proposición de clausura del debate.

El señor LOYOLA.— Lo mejor sería retirar la proposición de clausura del debate y enviar el proyecto a Comisión.

—Después de dos minutos de llamada:

El señor BRAÑES (Presidente Accidental). — Se va a votar nominalmente la petición de clausura.

—Practicada la votación, dió el siguiente resultado: por la afirmativa, 21 votos; por la negativa, 1.

—Se abstuvieron de votar 30 señores Diputados.

—Votaron por la afirmativa los señores:

Astudillo, Barrientos, Brañes, Cabezón, Cárdenas, Delgado, Díaz Iturrieta, Escobar Andrés, Escobar Zamora, Faivovich, González Vilches, Guerra, Mesa, Estenio, Olavarría, Olave, Opitz, Pinto Riquelme, Rodríguez Mazer, Ruiz, Sepúlveda Aguilar y Zamora.

Votó por la negativa el señor Garretón.

Se abstuvieron de votar los señores:

Acharán Arce, Aldunate, Atienza, Bórquez, Cabrera, Campos Menéndez, Cerda, Coloma, Concha; Correa Larrain; Correa Letelier, Díez, Domínguez, García de la Huerta, Gardeweg, González Madariaga; Holzapfel, Loloya, Martínez, Moreno, Palma, Pereira, Pinedo, Prieto, Urzúa, Urrutia, Valdebenito, Valdés, Videla e Yrarrázaval.

El señor BRAÑES (Presidente Accidental). — No ha habido quórum.

En conformidad al Reglamento, se levanta la sesión.

—Se levantó la sesión a las 20.54 horas.

ENRIQUE DARROUY P.,
Jefe de la Redacción

INFORMACIONES GENERALES

DEVASTACION DEL FOLLAJE DE LAS PALMAS

Nos dice la "Asociación Amigos del Arbol":

"Se está generalizando en los parques y jardines públicos y privados, la práctica insana de despojar a las palmas del follaje vivo que conforma sus copas y que les otorga la esencia misma de su valor ornamental.

Avidos agentes, de no sabemos qué comercio o industria, van de jardín en jardín, incitando a sus dueños o administradores, a enajenarles las hojas de sus palmas y, a su paso, van quedando ellas convertidas en algo como desplumados plumeros, adefesios que afrentan toda estética y armonía.

La Sociedad Amigos del Arbol, que no puede ser indiferente a este nuevo género de destrucción sistemático de nuestra flora, desea llamar la atención a las autoridades públicas y a los particulares, sobre la inconveniencia de tolerar semejanes depredaciones que, destruyendo integrantes de belleza de que tan necesitada está nuestra Capital, desacreditan, a la vez, la cultura de sus habitantes.— Del señor Director, muy Atto. y S. S.— **León Palacios Olmedo**, Vicepresidente, S. A. D. A."

INSTITUTO CHILENO-NORTEAMERICANO DE CULTURA

En la semana comprendida entre el 25 y 30 del presente, el Instituto Chileno-Norteamericano de Cultura, Huérfanos 696, desarrollará una intensiva actividad de la más variada índole.

Esta tarde, a las 18.30 horas, se inaugurará en los salones del Intituto el Segundo Salón de Fotografía Artística y Documental, organizado por el Círculo Fotográfico de Chile. Esta interesante exposición permanecerá abierta desde las 10 hasta las 12 y desde las 14.30 hasta las 21 horas, y se clausurará el 14 de octubre.

El martes 26 a las 19 horas el señor Manuel Elgueta disertará sobre el tema "La Genética y nuestros problemas agrícolas"; el miércoles 27 el director del Instituto, Sr. William K. Applebaugh, dictará una interesante conferencia en inglés sobre "The Prophet", de Kahlil Gibrán, la cual incluye preguntas y respuestas, y, finalmente, el 28 del presente a las 19 horas, se presentará la bailarina señorita Yerka Luksic, en un atrayente programa de danzas.

ACTIVIDADES DEL EJERCITO DE SALVACION

La jefatura en Santiago de esta organización ha proporcionado los siguientes datos correspondiente al último mes.

Para contrarrestar los efectos del violento frío, la cocina volante ha hecho su acostumbrado recorrido en los barrios más populosos donde distribuyó 6.005 comidas.

La Liga de Misericordia - agrupación de damas — que principalmente se ocupa de confeccionar ropa para niños, ha hecho su reparto entre familias necesitadas previas visitas, las que comprobaban un efectivo estado de cosas.

Sus oficinas de colocación gratuitas funcionaron en sus respectivas reparticiones, la que se ocupa del elemento femenino en Catedral N.o 3087, y aquella relacionada con hombres en Avenida Portales N.o 3086. El movimiento durante el mes ha sido más que regular.

De las instituciones sociales propiamente dicho recibimos las siguientes estadísticas.

Camas ocupadas: hombres	21.869
Camas ocupadas: Mujeres	1.582
Comidas proporcionadas a estas mismas personas	23.720
Camas ocupadas: por niños	3.118
Camas ocupadas: por niñas	819
Comidas proporcionadas: a estos últimos	17.863

Estos datos son completamente a parte de la obra efectuada en los Centros de Cultura Cristiana de esta entidad.

CONCURSO

Llámase a concurso de antecedentes para proveer los cargos de Cirujano de Guarnición en el Regimiento de Infantería N.o 7 "ESMERALDA" (Antofagasta) y Regimiento de Infantería N.o 9 "CHILLAN" (Chillán).

Sueldo anual: $ 9.375.

Edad máxima: 32 años.

Otros datos, en el Departamento de Sanidad Militar, San Ignacio 242 (Santiago).

El concurso se cerrará el 7 de Octubre próximo.

EL JEFE DEL DEPARTAMENTO

UN NUEVO TRIUNFO DE LA HERMOSA ANN MILLER

Una vez más, Ann Miller, la más sensacional bailarina de "tap" del momento, adorna, con las filigranas que dibujan sus ligeros pies y con las ondulaciones de su curvilínea figura, otra comedia musical de la Columbia. Se trata de "LA CANTINERA DEL BATALLON" el excelente "film" que se estrena mañana en el teatro Cervantes y que edemás de Ann, presente un verdadero desfile de celebridades del vodevil.

En esta película, Ann Miller introduce una técnica distina, que hace sus bailes aún más cautivantes. Guiada por Thurston Knudson, la gentil bailarina se ha convertido en una aplicada estudiante de loss ritmos exóticos. Knudson que ha hecho de estos ritmos su especialidad, desde que, durante una visita que hiciera a Haití, en 1927 descubriera el secreto poder excitante que tiene el sonido de los tambores, está muy orgulloso de tener a Ann por alumna. Durante más de tres meses la muchacha ensayó con Thurston — que es uno de los músicos que mejor toca los tambores en Estados Unidos — uno de los números que baila en este "film" y el resultado es realmente espectacular. Por primera vez se logra que los movimientos de los pies de una bailarina de "tap" se coordinen perfectamente con el exótico ritmo del tambor lográndose una danza fascinante.

EL PERFUME BUENO, VIENE EN FRASCO CHICO
y... la esencia de los Circos, está en el

Circo Norteamericano "Flying Behrs"

en su carpa gigante de Alameda con Portal Edwards

Hoy, sólo función nocturna a las 9.45

En el caso del Circo Norteamericano Flying Behrs se puede aplicar con toda propiedad la conocida frase que dice: "El perfume bueno, viene en frasco chi

co. Sus anuncios moderados, sin exageraciones, hacen que el público psicólogo, se de cuenta de las "realidades" a las cuales les hace propaganda insistente. Pues en su gran elenco de 120 artistas hay valores indiscutibles de gran jerarquía artística como los trapecistas norteamericanos que dan el nombre al Circo Los Flying Behrs, artistas cuyos nombres han figurado en grandes letreros luminosos en las principales Avenidas de New York, y en el frontis del Madison Square Garden, donde todos los números circenses que pisan sus pistas son ya consagrados y pueden pasearse por América y Europa, como verdaderos "astros" codiciados por empresarios y el público de todas las razas.

Entre los innumerables valores artísticos del Circo Flying Behrs también podemos mencionar al notable y fino artista Juan Verdaguer, en su acto denominado "La Sinfonía del Equilibrio", donde ejecuta música al mismo tiempo de mantenerse en equilibrio en una escalera sobre un piano de cola. La trcupe de acróbatas chilenos Los Cantillana, que brindan gran emoción en la báscula de la muerte, son también artistas de bien cimentado prestigio en el continente.

HOY FUNCION NOCTURNA. — El Circo Flying Behrs, después de haber trabajado ayer a carpa llena en sus tres funciones dominicales, favorecido por las más distinguidas familias santiaguinas, hoy a fin de dar un descanso a sus artistas sólo hará función nocturna, a las 9.45, con un programa extraordinario en el cual participarán todos los artistas del gran elenco y la escuadrilla de risa y el buen humor que capitanea el celebrado tony chileno Nico con los bufos de las pistas circenses chilenas: Lechuguín, Caluga, Macabeo y Longaniza.

FUNCION NOCTURNA HOY EN EL CIRCO "FLYING BEHRS"

El Circo Norteamericano Flying Behrs, que con tanto éxito ha continuado su temporada en su amplia carpa de Alameda con el Portal Edwards, anuncia para hoy, sólo función nocturna a las 9.45 con un programa extraordinario en el que tomarán parte los 120 artistas de ambos sexos del gran elenco de figuras internacionales de gran prestigio en el continente, como los trapecistas del Madison Square Garden de Nueva York: "The Flying Behrs".

También figura en el programa el artista internacional Juan Verdaguer, que presenta el fino y novedoso acto de "La Sinfonía del equilibrio"; los aplaudidos acróbatas hermanos Cantillana, en sus pruebas acrobáticas sobre la Báscula de la Muerte, en sus dobles y triples saltos mortales; los enanos Américo y Argentino Gallo, que ahora presentan como alambristas; el bulsario y equilibrista chino Chan Li; los gladiadores Cha Mo Bo; Sylvia, la mujer cometa, en su acto de trapecio a gran altura y el alambre; Mr. Willy y su tropilla de ponies atirados de 80 centímetros de alto, etc.

Mañana CONTINENTAL

¡TODA EL ALMA DE UN PUEBLO EN UNA PELICULA EXCEPCIONAL!

Una cinta que emocionará a todos los miembros de la colonia española residente y que nuestro público entero aplaudirá con cariño y entusiasmo.

Cinematografos Chilenos Ltda. "INDINCO"

Nobleza Gallega
con
LINA YEGROS
y TONY D'ALGY

Además "ALMA TORERA"
por Conchita CINTRON
LA MARAVILLA CHILENA DEL TOREO

T. PRINCIPAL

LA VUELTA AL MUNDO EN 60 MINUTOS

Parada Militar 1944

Película completa de las Festividades Patrias

¡EXCLUSIVIDAD!

MAÑANA CERVANTES

Desde el alocado "Boggie Boggie", hasta las danzas cálidas y ondulantes del Africa...
Pasando por el ritmo cadencioso del danzón!!!

CIA NACIONAL DE TEATROS S.A. CHILE

LOS MEJORES ESPECTACULOS HOY EN LOS MEJORES TEATROS

CENTRAL FONO 33555 ★ SANTA LUCIA FONO 61379

3 P. M. - 6.15 - 9.45 P. M. "EL ETERNO PRETENDIENTE" por Cary Grant (Mayores y menores) | 3 P. M. - 6.15 - 9.45 P. M. Sylvia Legrand (sólo para mayores) en "SIETE MUJERES"

CONTINENTAL FONO 60735 ★ CERVANTES FONO 08509

3 P. M. - 6.15 - 9.45 P. M. Una despampanante comedia sólo p. mayores por ENRIQUE SERRANO: "RIGOBERTO" | 3 P. M. - 6.15 - 9.45 P. M. "SIETE MUJERES" SYLVIA LEGRAND (Sólo mayores)

ORIENTE FONO 41349 ★ ALCAZAR FONO 80122

6.10 y 9.40 P. M. "RIGOBERTO" (Sólo mayores) | 6 y 9.40 P. M. "EL ETERNO PRETENDIENTE" (Mayores y menores)

ALAMEDA FONO 81256 ★ PORTUGAL FONO 61473

5.30 y 9 P. M. ¡POPULARES! "ADOLESCENCIA", la más romántica cinta argentina y "Secuestro sensacional" | 5.30 y 9 P. M. ¡Populares dobles! "LAZOS ETERNOS" y "ALGUIEN HABLO"

IMPERIO ESTADO 239 AGUSTINAS 1067 FONO 37627

Cía de Comedias Cómicas LEGUIA - CORDOBA

6.30 y 10 P. M.

¡La comedia espectacular que ha hecho reír a todos!

¡SI ES CHILENO, ES BUENO!

REAL SANTIAGO TELEFONO 65555 TELEFONOS 32888 - 33444

TEATROS DE LA COMPAÑIA CHILENA DE ESPECTACULOS

Matinée a las 3, Tarde a las 6.30 — ALEJANDRA (mayores de 15 años) NOCHE A LAS 9.45 — Unica exhibición a beneficio de las Obras Sociales de Iquique de la gran producción Paramount: ¿POR QUIEN DOBLAN LA CAMPANAS? (mayores de 15 años) por Ingrid Bergman y Gary Cooper.

Matinée a las 3 P. M. Tarde 6.30 Noche 9.45 (Mayores y menores) — La última creación del cantante mexicano JORGE NEGRETE: "LA LEYENDA DE UN BESO" con María Elena Márquez. Complemento: Sinopsis, Noticiario Paramount y LA PARADA MILITAR DEL 19 en el Noticiario DIC. N.o 14 "Chile al Día".

VICTORIA

EL ROTATIVO DE LUJO. FUNCIONES a la 1, 3, 5, 7.10 y 9.20

HOY

Leo film presenta una magnífica producción inglesa. Interpretada por SABU

"SANGRE Y MARFIL"

(Para mayores y menores)

AMERICA LIBRE Y UNIDA

Leizgold y Cía. S. A. C.

DIVIDENDO N.o 1

Se avisa a los señores accionistas que el Dividendo N.o 1 de $ 3.4288 por acción acordado en Junta General celebrada el 31 de Julio último, se pagará desde el 25 del pte. en su oficina en Santiago, deducido el impuesto respectivo.

A este efecto el Registro de Accionistas permanecerá cerrado desde esta fecha hasta el 30 del mes en curso, inclusive.

Santiago, 23 de Septiembre de 1944.

EL GERENTE

Pida **Margarina "ESTRELLA"**
Es un Producto "INDUS"

LOS BUFALOS, EL OSO NEGRO DE ALASKA, LAS HIENAS, LOS LEONES, LA LEONA NELLY, LOS MONOS Y LOS CABALLOS ATIGRADOS, HOY EN EL TEATRO CAUPOLICAN

NUEVO CIRCO LAS AGUILAS HUMANAS 1944

Esta noche, a las 9.40, ofrece otro nuevo festival circense con las Caras Nuevas 1944, y la famosa troupe china Lai - Foun

En firme plan de éxito, con el mismo inusitado entusiasmo de sus primeros días y a teatro desbordante, favorecido por las más distinguidas familias nacionales y extranjeras de la capital, continúa funcionando en la pista luminosa del "Caupolicán", el nuevo Circo Las Aguilas Humanas 1944, de la Empresa Chilena "Cóndor", del Circo 1944, del Teatro Caupolicán.

El Nuevo Circo Las Aguilas Humanas 1944, de la Chilena Cóndor, es el único en Chile que tiene fieras y animales amaestrados, y el único de esta nueva característica y de un nuevo estilo distinto a la temporada anterior, sobresaliendo de la rutina.

Y el interés del público santiaguino ha recrudecido con la presencia de las fieras africanas del domador húngaro Capitán Michael Stemper, y los animales amaestrados traídos de Buenos Aires y Río Janeiro.

Los búfalos, el oso negro de Alaska, los mulitos jineteados por monos cooties del Brasil, los leones y las leonas, las hienas asiáticas, los caballos pintos atigrados, el gracioso Monito Martín, ciclista; y el caballo "King" que baila cueca, conga y swing, aportan la mayor vistosidad y colorido al nuevo espectáculo

ESTA NOCHE A LAS 9.40, OTRO FESTIVAL CIRCENSE

Las funciones dominicales de ayer fueron tres llenos completos, con una asistencia en total superior a 35 mil personas, que desfilaron por el grande y confortable Teatro Caupolicán, que tiene visualidad perfecta para todo espectador en cualquier sitio que se ubique.

Hoy lunes 25, a las 9.40 de la noche, se cumplirá otra interesante función, presentándose la terrible y hermosa leona Nelly, en completo estado de ferocidad y deudora de dos muertes, todos los animales amaestrados; las hienas y leones. También actúa esta noche la magnífica Troupe China Lai - Foun, traída de Río de Janeiro, maravillosos juglares chinos, contorsionistas, malabaristas, bailarines y equilibristas, y cuyos juegos son tan admirables, de tan brillante y espectacular ejecutoria que el público los hace repetir hasta cinco y siete veces. También esta noche actúan el recio atleta volador Elmer, el contorsionista en argollas aéreas Okano; el juglar mexicano Lupe, los acróbatas y pulsarios chilenos Hnos. Farfán; María Elena, estrella dental argentina; Rosita Castillo con sus cabras y perros bomberos; los músicos negros de la Orquesta cubana Joe Oquendo, el aparato mecánico "El Torpedo de la Muerte", y los cómicos El Gran Pepito, clown, y los tonies Zanahoria y Chicharrita, El Pollito, Lechuguita, Camotillo, Manolín y Zoquete. Las localidades numeradas pueden reservarse por fono 85912. Las plateas bajas son a doce pesos; a siete pesos las plateas altas-anfiteatros del segundo piso; a cuatro pesos las galerías, y dos pesos los niños. El próximo sábado 30, el Circo del Teatro Caupolicán hará una matinée familiar a las cinco un cuarto de la tarde; el domingo 1.o próximo, habrán tres nuevas funciones, matinée infantil, a las dos y media de la tarde vermouth a las 6, y noche a las 9.40.

LA VIDA EN HOLLYWOOD

"20 Century Fox" acaba de presentar al público una película histórica basada en la vida del Presidente de los Estados Unidos, Mr. Woodrow Wilson.

Esta obra, que será en breve llevada a los teatros de toda la América Latina, contiene la lección más formidable que nos puede ofrecer el pasado, junto con atracciones que hacen de su exhibición una película extraordinaria.

Las equivocaciones del Presidente son palpadas... su buena voluntad, su inspiración y su idealismo también lo son... La época, 1912 a 1920 es similar a la actual, trágicamente similar... sólo nos falta penetrar en el inmediato futuro para conocer cómo se llevará a cabo el nuevo tratado de paz, entre naciones antagónicas, deseosas sólo de su propio beneficio.

Se necesita valor para presentar una película como "Wilson". "20 Century Fox", se está distinguiendo por su espíritu progresivo y su deseo de ilustrar más que "entretener" al público. "La Canción de Bernardita" fué la primera obra Católica, netamente Católica que se exhibió en Estados Unidos... Su éxito notable dió base a la nueva serie de películas de índole relijiosa que otros estudios han ejecutado con suceso, la producción de "Wilson" será también "pioneer" en un nuevo campo...

"Wilson" está causando controversias políticas en todo el países, debido a la similitud de situaciones con la guerra del año 1914... Estas controversias son, sin embargo, insignificantes, y no pasan de ser escaramuzas superficiales, más la película causa profunda impresión por su fondo verdadero, y por la prevención que contiene de que no comentamos esta vez las trágicas equivocaciones de Versailles, que le dieron al Japón las islas que hoy son fortalezas... a Alemania el poder de reconstruirse militarmente... a Italia... el de atacar a Etiopía...

Los protagonistas de "Wilson" son artistas relativamente nuevos en la pantalla; Alexader Knox hizo el papel de Woodrow Wilson en forma magnífica; difícil papel le correspondió al encarnar a un hombre tan discutido, tan admirado, idealizado y odiado al mismo tiempo... Knox ha logrado hacernos comprender, lo que hasta ahora era incomprensible para muchos... la mentalidad de Presidente de los Estados Unidos en una época histórica.

Geraldine Fitzgerald tiene el papel de la segunda esposa de Wilson... En su papel de Mrs. Wilson está recibiendo las alabanzas de toda la crítica teatral en masa... Recibir las alabanzas unánime de opiniones, a veces tan discrepantes, hablan más alto que todas las frases que pueda escribir. Geraldine es gran artista dramática, hermosa, tiene distinción en la escena y dá relieve a la obra.

La película "Wilson" causará la mejor impresión en toda la América Latina.

ULTIMAS PRESENTACIONES DEL DUO BUONO STRIANO

Hoy da término a su brillante temporada el famoso dúo cómico Buono-Striano, de gran cartel en la América entera, y que entre nosotros no ha hecho sino confirmar los méritos de que venían precedidos, y que conocíamos a través de sus actuaciones radiales en Buenos Aires.

El público que ha llenado diariamente la sala del Teatro Baquedano, mientras se ha presentado este espectáculo así lo ha comprendido dedicándoles cariñosos aplausos.

HUGO DEL CARRIL DEBUTA EL VIERNES

Este astro del cine argentino y gran intérprete del cancionero de ese país, llegará por vía aérea para dedicar al público chileno tres únicas presentaciones en el Teatro Baquedano los días viernes, sábado y domingo.

Dada su corta estada entre nosotros, Hugo del Carril no podrá presentarse en otras salas que el Baquedano, como habría sido de su agrado, pero como decimos sus compromisos de filmación en Buenos Aires no le permiten actuar por más tiempo.

MIGUEL CALO Y SU TIPICA HOY EN EL TEATRO RECOLETA

En el teatro Recoleta se presenta hoy la gran orquesta típica argentino de Miguel Caló, el más prestigioso de los directores bonaerenses y destacado compositor, a quien acompaña como vocalista el joven y destacado cantor Raúl Iriarte y el charlista Raúl Rodríguez.

"¡SI ES CHILENO, ES BUENO!!!"

La espectacular comedia de José Fernández Blanco "¡Si es chileno, es bueno!" ha seguido siendo la sensación de la temporada en el teatro Imperio, donde la compañía Leguía-Córdoba la ha dado casi siempre a tablero vuelto desde su estreno antes de las Fiestas Patrias.

Nuevamente subirá hoy a escena en ambas funciones del Imperio, a las 6 y media de la tarde y 10 de la noche.

"DOS ATORRANTES DIGNOS" HOY EN EL BALMACEDA

Una obra bataclánica francamente reidera es la revista "Dos Atorrantes Dignos" que mantiene en cartel la Comañía del Teatro Balmaceda.

Tiene graciosos sketchs y bailables espectaculares en los que se lucen la vedette argentina Marta Monjardín con el cuerpo de baile formado por una docena de esculturales bataclanas que derrochan juventud, gracia y simpatía.

Eugenio Retes y La Desidería personifican a los "Dos atorrantes dignos" y lo hacen derramando toda su comicidad, como lo han hecho en la escena y en el cine nacional. La actriz cómica Olga Donoso también tiene destacada actuación, como el cantor nacional Raúl Gardy y sus guitarristas la cancionista Marina Barrientos y los cómicos Jorge Sallorenzo, Arturo Palitos y Pepito Romeu.

Hoy en tarde y noche va nuevamente "Dos atorrantes dignos" y el cine estrenará en forma exclusiva en el sector la película mexicana "No matarás" por Sara García y Emilio Tuero

EN EL CIRCO LAS AGUILAS HUMANAS DEL T. CAUPOLICAN

Esta noche a las 6.40, en el concurrido Teatro Caupolicán, se realiza otro nuevo festival del Circo Las Aguilas Humanas 1944, cuya temporada se desarrolla con inusitado brillo y éxito, por su nueva modalidad de presentar fieras africanas y animales amaestrados.

Hoy actúan el oso negro de Alaska, el monito Martín ciclista, los bufalos equilibristas, el caballo sabio King, que baila cueca, conga y swing; los mulitos jineteados por monos cooties del Brasil, los ponies, la tropilla de caballos pintos atigrados. La nota emocionante del espectáculo del Teatro Caupolicán la cumplen las hienas asiáticas, los leones y la terrible leona Nelly, presentada por su domador el capitán húngaro Michael Stemper.

Esta noche, asimismo, se presentan los integrantes de la famosa troupe china Lai-Foun, el atleta volador Elmer, el gran contorsionista en argollas aéreas Okano, los pasmosos equilibristas a gran altura "Las máscaras negras de la muerte"; la juglaresa argentina María Elena, Rosita Castillo, con sus cabras y perros bomberos, Lupe, el juvenil artista mexicano y los cómicos Zanahoria, el gran Pepito, Lechuguita, El Pollito, Chicharrita, Camotillo y otros.

GUIA DEL ESPECTADOR — TEATROS, CINES Y VARIEDADES

TEATROS

BALMACEDA. — Artesanos número 858. — Teléfono número 85912. — Compañía de grandes revistas. — Vermouth y noche: Dos atorrantes dignos.— Cine: No matarás y La daga de Salomón.

IMPERIO — Calle Estado número 280. — Teléfono número 32621 — Compañía Leguía-Córdoba.—Vermouth y noche: ¡Si es chileno, es bueno!

CIRCOS

CAUPOLICAN. — San Diego número 850. — Teléfono número 85812 — Circo "Las Aguilas Humanas". — Función nocturna.

NORTEAMERICANO FLYING BEHRS — Alameda Portal Edwards ex Teatro Hipódromo.— Teléfono 94156. — Función nocturna.

CINES

[illegible]IA — Delicias número [illegible] Teléfono número 91754. — Vermouth y noche: Adolescencia y Secuestro sensacional.

ALCAZAR — Brasil número 873 — Teléfono número 80121. — Vermouth y noche: El eterno pretendiente.

ANDES. — Avenida Irarrázaval número 435. — Teléfono número 45811 — Vermouth y noche: Luisito y Secuestro sensacional.

AVENIDA. — Vicuña Mackenna número 624 —Teléfono número 84966. — Vermouth y noche: El pijama de Adán y Un nuevo amanecer.

AVENIDA MATTA. — Avenida Matta número 618. — Teléfono 51452 — Vermouth y noche: Adversidad, Novias para los muchachos y Cadetes aéreos.

ALMAGRO. — Plaza Almagro. — Teléfono número 83423. Rotativo: El triunfo de Tarzán, La jornada del terror, fin de La montaña misteriosa, fin de Cadetes aéreos, Pollito ingénuo, Noticiarios inglés 216 y Universal 53.

AMERICA. — Nuble número 890 — Teléfono número 52148 — Vermouth y noche: Tú eres mi encanto, El hijo de las fieras y Marinero sin rumbo.

APOLO. — Victoria número 163 — Teléfono número 51746 — Rotativo: Al son de la marimba, Con su amable permiso, El bandolero negro, La invasión de Mongo y Noticiario argentino.

BAQUEDANO. — Plaza Baquedano — Teléfono número 88656 — Matinée: Felipe Derblay, Mentirosa incorregible y Noticiario 111.— Vermouth y noche: Exito del binomio cómico Buono-Striano.— Cine: Mentirosa incorregible y Noticiario chileno 111.

BRASIL. — Plaza Brasil. — Teléfono número 80206 — Vermouth y noche: Azahares rojos y Ofensiva amorosa.

BLANCO ENCALADA.— Blanco Encalada N.o 2800 — Teléfono N.o 91787. Rotativo: Cuesta abajo, Deseo, El carro de la muerte y 6.a de Cadetes aéreos.

CARRERA. —Avenida B. O'Higgins número 2151. — Teléfono N.o 86682 — Matinée, vermouth y noche: Felipe Derblay, Mentirosa incorregible y Noticiario chileno 11.

CAPITOL. — Independencia número 224. — Teléfono número 89831. — Rotativo: Tres hombres del río, Los hijos artificiales y Horizontes blancos.

CENTRAL. — Huérfanos número 860 — Teléfono número 33555. — Matinée, especial y noche: El eterno pretendiente.

CERVANTES. — Matías Cousiño número 134 — Teléfono número 88569 — Matinée, especial y noche: Siete mujeres.

CLUB DE SEÑORAS — Monjitas número 743 — Teléfono número 88556. Rotativo desde las 17 horas.— Su mejor alumno y Almas en el mar.

CONTINENTAL. — Plaza Bulnes número 41 — Teléfono número 60735 — Matinée, especial y noche: Rigoberto.

CHILE — Avenida Recoleta número 1346. — Teléfono número 41663 — Rotativo: La liga de las canciones, El rancho alegre y Agregados.

COLON. — San Pablo esquina de Maipú — Teléfono número 90371 — Vermouth y noche: Adolescencia y Secuestro sensacional.

COUSIÑO. — San Ignacio número 1249 — Teléfono número 50657 — Rotativo: Almas en el mar, El falsario y Agregados.

DELICIAS. — Avenida Bernardo O'Higgins esquina de San Alfonso — Rotativo: La tragedia de Mayerling, La noche de los mayos y Venganza fronteriza.

DIECIOCHO. — Dieciocho número 14. — Teléfono número 83779 — Vermouth y noche: La suerte llama tres veces y El valle negro.

DIEZ DE JULIO. — Diez de Julio número 819 — Teléfono N.o 80826 — Rotativo: No matarás y Sangriento está el valle.

ESMERALDA — San Diego número 1035. — Teléfono número 64303. — Rotativo: Exito de la orquesta de Miguel Caló.— Cine: Camino a Morocco, Rancho alegre, 1.a de Patrulla de la ley y 5.a de La montaña misteriosa.

EXCELSIOR. — Independencia número 1070 — Teléfono número 64681. Rotativo: Una noche interminable, En un burro tres baturros y Agregados.

FRANKLIN. — San Diego número 2111 — Teléfono número 50131 — Rotativo: Juana de París, El triunfo de Tarzán, La escuadrilla internacional y La daga de Salomón.

HOLLYWOOD.— Avenida Irarrázaval N.o 2900.— Teléfono 42389 — Vermouth y noche: Lazos eternos, Alguien habló y 3.a de La patrulla de la ley.

IDEAL CINEMA. — Mapocho número 4117 — Teléfono N.o 92188 — Rotativo: La princesa de la selva, Tres vaqueros en Arabia y Agregados.

IMPERIAL. — San Diego número 1344 — Teléfono número 51112 — Rotativo: El hijo de Cruz Diablo, Cuesta abajo y Los siete jinetes de la victoria.

INDEPENDENCIA. — Independencia número 373 — Teléfono número 62702 — Rotativo: Música y juventud, Extraño cargamento, Descansen armas, 1.a de La patrulla de la ley y Noticiario inglés 209.

ITALIA. — Avenida Bilbao esquina Avenida Italia.— Teléfono N.o 41583. Rotativo: Concierto de almas, Taras Bulba, 1.a de La selva perdida y El remachador.

MIAMI (Ex Splendid) — Huérfanos número 1043.— Teléfono N.o 83815. Rotativo: Amante y héroe y agregados.

METRO. — Bandera con Unión Central — Teléfono número 83161.— Matinée, vermouth y noche: La cruz de Lorena.

MINERVA. — Chacabuco número 778 — Teléfono número 91484 — Rotativo: La bolsa negra, El fantasma se embarca, 4.a de La daga de Salomón y Noticiarios Fox e inglés.

MANUEL RODRIGUEZ. — Plaza M. Rodríguez. — Teléfono número 66970 — Rotativo: Cuesta abajo, Más allá del odio 2.a de La patrulla de la ley y La ciudad del vuelo.

MIRAFLORES. — Miraflores número 378. — Teléfono número 30009 — Sesiones continuadas: La mujer que mintió, Soy el amor y 1.a de La isla salvaje.

MONUMENTAL. — Avenida Bernardo O'Higgins 3943 — Teléfono 91555 — Rotativo: Miguel Strogoff, Pasiones de mujer, La isla salvaje y 1.a de La daga de Salomón.

LO FRANCO. — Carrascal número 4604. — Teléfono número 92708 — Vermouth y noche: Peligro en Damasco y No matarás.

NORMANDIE. — Avenida Bernardo O'Higgins 140 — Teléfono N.o 87749 — Vermouth y noche: Casablanca.

NACIONAL. — Independencia número 801 — Teléfono número 63368. — Rotativo: El triunfo de Tarzán, La jornada del terror, 1.a de La selva perdida y Atrévete y verás.

NOVEDADES. — General Korner esquina Av. Portales — Teléfono 90290. Vermouth y noche: El hijo de Cruz Diablo y El halcón de los mares.

ÑUÑOA. — Avenida Irarrázaval número 2796. — Teléfono N.o 43182 — Rotativo: Romeo y Julieta, Reportaje sensacional y La montaña misteriosa.

O'HIGGINS. — San Pablo esquina Cummins. — Teléfono número 80929. Vermouth y noche: Juana de París, La avenida de la tentación, 5.a de Cadetes aéreos y Como se amaron los padres.

ORIENTE. — Providencia esquina de Valdivia — Teléfono 41354. — Vermouth y noche: Rigoberto.

PORTUGAL. — Avenida Portugal con 10 de Julio — Teléfono número 31473. Vermouth y noche: Lazos eternos y Alguien habló.

PRINCESA. — Avenida Recoleta número 845. — Teléfono número 88205. — Rotativo: Esposa alquilada, Justicia y Vacaciones del otro mundo.

PRINCIPAL. — Ahumada número 162 — Teléfono número 82573. — Rotativo: Parada militar, Ultimas vistas de la guerra y Dibujos.

PROVIDENCIA.— Manuel Montt número 62.— Teléfono número 46073. — Rotativo: Los siete jinetes de la victoria, Amor desconocido y 5.a de La montaña misteriosa.

REAL. — Compañía número 1046. — Teléfono número 65535. — Matinée y vermouth: Alejandra.— Noche: Por quién doblan las campanas.

RADIO CITY. — Huérfanos número 1055. — Teléfono número 66121 — Rotativo: La usurpadora y Agregados.

RECOLETA. — Avenida Recoleta número 597 — Teléfono número 63974 — Derblay, Auto batón, Patrulla de la Derblay, Auto batón, Patrulla de la ley (1.a) y actuación de la típica de Miguel Caló.

REPUBLICA. — Avenida República número 299. — Teléfono N.o 93613 — Rotativo: La bolsa negra, Qué verde era mi valle, 5.a de La isla salvaje y Noticiario inglés.

RIALTO.— Rotativo: Concierto de almas, El último de los cosacos y 1.a y 2.a de Cadetes aéreos.

SANTIAGO. — Merced número 835. — Teléfono número 32883 — Matinée, vermouth y noche: La la venda de un beso.

SANTA LUCIA. — Bernardo O'Higgins esq. San Isidro.— Teléfono [illegible] Matinée vermouth y noche: Siete mujeres.

SELECTA. — Chacabuco número 1178 — Teléfono número [illegible] Rotativo: Apasionadamente, Almas en el mar, 6.a de La montaña misteriosa y Salvamento gatuno.

SAN MIGUEL. — Avenida Central número 1262. — Teléfono N.o 58775 — Rotativo: Los verdugos también mueren y Besos perdidos.

VALENCIA.— Plaza Chacabuco.— Vermouth y noche: Adolescencia, El pijama de Adán y 3.a de Cadetes aéreos.

VICTORIA. — Huérfanos esquina San Antonio.— Teléfono 88621 — Rotativo: Sangre y marfil y Agregados.

EDICION DE 18 PAGINAS

LA NACION

(EMPRESA PERIODISTICA "LA NACION" S. A.)

ULTIMA PAGINA DE ESTA EDICION

AGUSTINAS 1269.- CASILLA 81 D.

SANTIAGO DE CHILE; LUNES 25 DE SEPTIEMBRE DE 1944

PRECIO EN TODO EL PAIS: UN PESO

ACTIVIDADES GREMIALES

COMITE PRO BAJA DE LAS SUBSISTENCIAS

Hoy a las 19 horas en Santo Domingo 1637, se reunirá extraordinariamente la directiva del Comité Nacional pro Abaratamiento de las Subsistencias.

Entre otros asuntos, se tratará una comunicación del Consejo Directivo Nacional de la CTCH solicitando postergación de la Conferencia Provincial de Subsistencias, que estaba anunciada para el primero de octubre, en la Universidad de Chile, para dar lugar a la terminación de los estudios y discuciones de la Comisión de Planificación Nacional de este organismo.

ASAMBLEAS DE TRABAJO

SINDICATO DE SASTRES. — Reunión general, hoy a las 21 horas en el local de calle San Diego 262.

SINDICATO OBREROS Y OBRERAS EN CALZADO A DOMICILIO. — Reunión general, hoy a las 18 horas en el local de costumbre.

SINDICATO DE ARTE CULINARIO. — Reunión general, hoy a las 15.30 horas en el local de costumbre.

COOPERATIVA DE HUERTOS "MEXICO". Reunión de consejo, el próximo jueves a las 21 horas en el local de Constitución 946.

CONFEDERACION DE PELUQUEROS. - Reunión de consejo, el próximo miércoles a las 21.30 horas en el local de Puente 765.

CONJUNTO "LIBERTAD LAMARQUE" HARA UNA VELADA EN LLAY LLAY

El Conjunto artístico "Libertad Lamarque", se presentará el próximo domingo en el pueblo de Llay-Llay, invitado gentilmente por el conjunto de esa localidad, el "18".

La visita del conjunto santiaguino es esperado con vivo interés en Llay-Llay, dadas las referencias y el prestigio de que goza el "Libertad Lamarque" entre los conjuntos artísticos de la capital. A fin de tratar los pormenores de este viaje, esta noche celebrará reunión este conjunto en el local de calle Bilbao 504 a las 21 horas.

DEFENSA DE LAS ASPIRACIONES DE LOS REPARTIDORES DE PAN

HACE EL SINDICATO DE EMPLEADOS DE PANADERIAS.— DECLARACIONES

El Sindicato Profesional de Empleados de Panaderías, que representa a los repartidores, sigue trabajando en favor de sentidas aspiraciones del gremio y en defensa de los puntos de mejoramiento planteados a los industriales y que actualmente estudia la Junta de Conciliación.

Al respecto, la citada organización sindical expone las siguientes consideraciones:

"Los industriales de panaderías insisten en mantenerse en la más completa negativa, a toda fórmula de avenimiento para solucionar el conflicto que tienen pendiente con sus repartidores de pan.

En la última reunión de la Junta de Conciliación, han rechazado el arbitraje propuesto por el presidente de la Junta, e incluso por no aceptar la nivelación de las comisiones a un "doce por ciento sobre las ventas y un kilo más de ración de pan", prefieren lanzar a la huelga al gremio de repartidores. Creando en esta forma nuevas dificultades al Gobierno, autoridades del Trabajo y consumidores en general.

El directorio del Sindicato ha solicitado una entrevista con el Ministro del Trabajo, para informarle de las represalias que están tomando algunos patrones, que por medio de amenazas hacen desistirse de sus peticiones a los personales en conflicto, y también que las peticiones no significan gravamen alguno para la industria ni los consumidores, porque últimamente a los industriales se les han concedido gran des franquicias y compensaciones para financiar cualquier aumento de obreros y empleados".

AMPLIADO PROVINCIAL DEL COMITE DE SUBSISTENCIAS

SE EFECTUARA EL 1.o DE OCTUBRE

El domingo 1.o de octubre a las 10 horas, en la Sala de Conferencias de la Universidad de Chile, se celebrará la sesión de apertura de la primera Conferencia Provincial de Subsistencias, auspiciada por el Comité Nacional pro Abaratamiento de las Subsistencias y los Consejos Directivo Nacional y Provincial de la CTCH.

A la asamblea Provincial de Subsistencias, se invitará a los dirigentes nacionales de los partidos políticos, a funcionarios de la Administración Pública, a los miembros de la Comisión de Planificación Económica de la CTCH, personalidades sociales, políticas y periodísticas.

Este Ampliado Provincial de Subsistencias, después de los informes, funcionará de 16 a 18 horas y se clausurará a las 21 horas.

AGRADECEN DESTACADA COOPERACION A SOCIEDAD DE LOS PELUQUEROS

La Sociedad Mutual Unión de Peluqueros, en su última reunión después de resolver la convocatoria a reunión general de socios, para el próximo jueves, aprobó varios otros puntos de interés para la organización.

En esta reunión, se dejó constancia de la nota enviada a la institución, por el Bando de Piedad de Chile, en la cual agradece la cooperación prestada por la Sociedad de Peluqueros, al éxito de las festividades del 25.o aniversario del Bando.

La nota en referencia deja de manifiesto que: "La directiva máxima del Bando de Piedad, ha querido hacer llegar por nuestro intermedio, las expresiones más sinceras de nuestra gratitud, tanto al señor presidente que pronunció en dicha fiesta un elocuente discurso, como a cada uno de los señores directores de esa Sociedad amiga". Firman la nota, los señores Jorge Meléndez S., presidente y Virgilio Rodríguez Beteta, presidente del Consejo del Bando de Piedad y Embajador de Guatemala.

SE INICIA UN CURSO DE DIBUJO TECNICO

Hoy y mañana se recibirán en Av. O'Higgins 1452, tercer piso, las últimas inscripciones para el segundo curso de dibujo técnico lineal, de aplicación para las industrias, comercio y propaganda, organizado por la sección respectiva de Informaciones y Cultura.

Las clases se iniciarán mañana a las 19.30 horas y estarán a cargo de un acreditado profesor del ramo. Se cubre un pequeño derecho para el profesor.

En el mismo punto sigue abierta la inscripción para escritura a máquina al tacto, curso rápido.

SEXTO CERTAMEN DE GRUPOS TEATRALES

La segunda velada del sexto Certamen de Conjuntos Artísticos, organizado por el Departamento de Teatro y Extensión Cultural, de la Dirección General de Informaciones y Cultura, se efectuará el próximo miércoles 29, a las 21 horas, en el teatro de calle Catedral esquina de Sotomayor.

Corresponderá presentarse esta vez al Conjunto "Los Fígaros", entusiasta elenco de aficionados que lo hará con la obra chilena, en tres actos, "Por el atajo", original del aplaudido autor nacional, Antonio Acevedo Hernández.

Las entradas gratuitas para el acto pueden solicitarse desde hoy en la sección espectáculos de Informaciones y Cultura. Avenida O'Higgins N.o 1452, tercer piso.

JUNTA CENTRAL DE LOS PANIFICADORES

Con asistencia obligatoria de los directorios de los Sindicatos 1, 2, 3, 4, 5 y 6 de Santiago, hoy a las 16 horas, en Santo Domingo 1837, se reunirá la Junta Central de Panificadores.

Entre otros asuntos, se tratará de la entrevista del miércoles 27, a las 15 horas, con el Ministro del Trabajo, señor Mariano Bustos Lagos.

A esta entrevista asistirán delegaciones directas de los Sindicatos de Panificadores de Rancagua, Rengo, San Fernando, Curicó, Molina, Talca y Linares.

SIND. DE SASTRES

El Sindicato Profesional de Sastres, celebrará hoy a las 21 horas, una reunión general de socios en el local de calle San Diego 262, con el objeto de continuar tratando los puntos tratados en la sesión anterior.

En esta ocasión se escuchará la cuenta de la directiva y de las comisiones de trabajo de la organización.

CONFED. DE PELUQUEROS

La Confederación de Peluqueros, celebrará una reunión de su Consejo Directivo Nacional el próximo miércoles a las 21 horas, en el local de calle Puente 765, con el objeto de tratar diversos puntos de interés para la organización y para las instituciones del gremio adheridas a ella.

LA MUSA SE...

atropelaban Camperita y Peruana II.

Al final de las populares, Coquette dejó atrás a Fenicia, pero debió emplearse a fondo, para defenderse de la arremetida de Camperita, a la que derrotó por medio cuerpo. Tercera, a 3|4 de cuerpo, finalizó Peruana II, y que aventajó a Fenicia, No Me Olvides y Santuzzo. Ultima, fué Setubal.

OCTAVA CARRERA

La penúltima carrera, premio Pibe, también sobre 1.500 metros, se resolvió lógicamente, correspondiendo la victoria a la favorita Llanquihuana, que dió cuenta de Sir y Barranco.

La "suelta" se efectuó con Her Maid al frente, pero luego pasó Sir a comandar el grupo, cortado un cuerpo sobre Barranco, viéndose más atrás a Howy, Garbon, Dadinco, Llanquihuana y los restantes, con Sonriente y Rica Mora al fondo.

En la forma anotada llegaron los competidores a tierra derecha, en donde Howdy avanzó al segundo puesto, al tiempo que Llanquihuana se deslizaba por el lado interior y atropellaban Barranco y Dadinco.

Al enfrentar las populares, Llanquihuana cargó sobre Sir, al que dominó a 150 metros para la raya, y después de no pocos esfuerzos, lo precedió por medio cuerpo a la llegada. Tercero, a igual distancia, llegó Barranco, que aventajó a Dadinco, Her Maid y Garbon. Ultimos, Nelson y Sonriente.

NOVENA CARRERA

Se dió término a la reunión con el premio Pibe, que correspondía a la mejor serie de los handicaps sobre 1.500 metros y en donde Pastenaca triunfó por amplio margen sobre Tónica y Jafet.

La movida se hizo con Jafet en punta, pero no demoró Pastenaca en desplazarlo y cortarse rápidamente tres y cuatro cuerpos sobre él, quedando tercera Tónica, delante de Valencia, Personaje y Recoleto, en tanto que Boldero y Prolan se movían en los últimos lugares.

Sin que se registraran cambios, llegó el lote a la recta, en donde Pastenaca se limitó a galopar sin ver amagadas sus posiciones en parte alguna, cruzó la raya con dos y medio cuerpos sobre Tónica, que en los tramos decisivos dió caza a Jafet, aventajándolo por cabeza. Cuarta, la favorita Valencia, y más atrás: Barba Azul, Personaje y Boldero. Ultimo remató Prolan.

"FERIA CHILLAN"

Gran Feria Especial

EL VIERNES 29 EN CHILLAN

REMATAREMOS:

DEL FUNDO "LAS PEÑAS"

20 VAQUILLAS HOLANDESAS de 1 1|2 año, muy buen mestizaje, seleccionadas en pinta y calidad, hijas de Toros Finos de Pedigree y Vacas de gran producción de la Lechería del Fundo.

20 NOVILLOS HOLANDESES de 1 1|2 criollos del Fundo, de gran mestizaje y desarrollo en muy buen estado.

DEL FUNDO "PINTU" (PORTEZUELO)

100 NOVILLOS de 2 y 3 años, holandeses y Durham muy mestizos y preparados para engorda.

60 BUEYES DE TRABAJO, sanos y nuevos, en estado inmediato de trabajo.

40 VACAS DURHAM, Claveles y Holandesas, para engorda, muy preparadas.

DEL FUNDO "QUILPON" (NEBUCO)

40 NOVILLOS de 3 y 4 años, criollos del Fundo, sanos y muy preparados para engorda.

40 VACAS especiales para engorda, de buen tipo y en muy buen estado.

80 LECHONES muy mestizos para crianza y Matadero.

DEL FUNDO "HUAMPULI":

100 VACAS HOLANDESAS y DURHAM, muy mestizas y en muy buen estado para engorda.

DEL FUNDO "EL PARQUE"

50 VACAS sanas y nuevas, para engorda y muy mestizas

50 NOVILLOS de 2 años Holandeses y Durham, mestizos y sanos.

DEL FUNDO "EL HUAPE":

22 BUEYES HOLANDESES, gordos de Matadero, muy mestizos.

DE OTRAS PROCEDENCIAS DE LOS FUNDOS DE LA REGION:

140 BUEYES DE TRABAJO, sanos y nuevos, en estado inmediato de trabajo.

90 BUEYES PARA ENGORDA, de buen tipo, sanos, nuevos.

120 VACAS para crianza y engorda, mestizas, nuevas y sanas.

40 VACAS PARIDAS DE LECHERIA, sanas y mestizas.

80 VAQUILLAS de 2 y 3 años, buena procedencia lechera.

130 NOVILLOS de 2, 3 y 4 años, preparados para engorda.

80 NOVILLOS de 1 1|2 año, y 2 años, Holandeses y Durham.

70 TERNEROS Lechones: muy mestizos.

GANADO GORDO DE MATADERO Y PARA EMBARQUE

Abundantes partidas de Novillos, Bueyes Vacas y Torunos gordos, sobresalientes en clase y gordura, procedentes de diversos Fundos de la Zona.

OVEJUNOS y CERDOS gordos de Matadero.

CABALLARES:— 250 CABALLARES de tiro arado, montura y servicio.

NOTA:—Contamos con Rela de FF. CC. listas para el embarque inmediato del Ganado y personal competente de arreadores para el envío por tierra a cualquier punto.

"FERIA CHILLAN" DE "LA RURAL" S. A. DE FERIAS

EL FARO DE LOS EVANGELISTAS

KALEIDOSCOPIO

FIGURAS CÉLEBRES Y HECHOS FAMOSOS por WALTERIO MILLAR

A la entrada del Estrecho de Magallanes y a treinta millas de la costa, se alza sobre un peñón abrupto el Faro de los Evangelistas, conocido en todo el mundo por los marinos.

El Gobierno de Chile ordenó construir aquel austral vigía del mar, cuyos trabajos demoraron tres largos años, en lucha incesante contra los elementos desencadenados que impedían su construcción con el objeto de evitar los numerosos naufragios que allí ocurrían por falta de una indicación.

El Faro de los Evangelistas es considerado como una de las más atrevidas construcciones de esa naturaleza, en medio de un mar eternamente enfurecido. Expuesto a todos los vientos, la sola aproximación a él de alguna nave constituye una verdadera hazaña. Como todos los demás faros, es atendido por dos o tres guardianes que desempeñan una misión heroica, llevando una vida de anacoretas con la plausible resignación del que expone su vida para salvar la de los demás. El deber de esos hombres es cuidar que su luz no se apague, que brille siempre sobre todo cuando arrecian las tempestades y cuando el azote del viento huracanado es más intenso. Por lo dificultoso del acceso al Faro de los Evangelistas, las faenas de sus guardianes llegan al máximo del sacrificio. Por eso sólo trabajan seis meses en el año, al cabo de los cuales son relevados. (Sigue.).

NOTICIAS DEL COMISARIATO DEL CLUB HIPICO

Primera carrera.— Reclamó J. Araya (Carátula) contra H. Caballero (Hisa) por molestarlo en la curva. Desestimado.

L. Céspedes (Baden Baden), dió cuenta que su yegua se le cargó hacia adentro al partir, saliendo desmejorado.

Carrera A.— Reclamó O. Morales (Mariano) contra L. Orellana (My Princess) por abrirlo en la tierra derecha. Se suspendió a L. Orellana por cuatro reuniones.

Segunda carrera. — El Juez de Peso multó en $ 50 al preparador de Minas Geraes por correr sin sus colores.

Quinta carrera. — Reclamó J. Ortiz (Machuca) contra A. Soto (La U.R.S.S.) por molestarlo en la primera curva. Desestimado.

L. Araya (Egaztl) dió cuenta que su caballo se le vino abriendo durante toda la carrera. Se notifica al preparador que lo adiestre para correr a esta mano.

Sexta carrera. — F. Vidal (Puyazal) dió cuenta que su animal se negó a emplearse en los primeros 200 metros.

Séptima carrera. — J. Araya (Peruana) dió cuenta que su yegua partió un poco desmejorada.

El Juez de Partida cambió de colocación a No Me Olvides.

Octava carrera.— Se llamó a A. Salazar (Barranco) y se le amonestó por no reclamar en contra de M. Ocampo (Sir) que lo abrió en tierra derecha. M. Ocampo expuso que su caballo se abría, no obstante llevar la huasca por fuera, debido a que es indócil para correr. Se notifica a su preparador que lo adiestre para correr a esta mano. Se notificó al preparador de Barranco que lo adiestre para partir.

NOTICIAS DEL COMISARIATO DEL HIPODROMO CHILE

Domingo, septiembre 24 de 1944.

PISTA LIVIANA

Primera carrera.— Reclamaron: J. Olivares (Heinkel) contra M. Quezada (Sobre Giro), por molestarlo en la tierra derecha. Casual; y R. Pacheco (Jabalí) contra F. Gómez (Eso) por cargarlo al partir. Casual.

Se presentó J. Araya a dar cuenta de que Rey de Oros se retacó al partir.

Segunda carrera.— Reclamaron: A. Salazar (Biloxi) y J. Contreras (Olavarría) contra G. Retamal (Cáucaso) por cargarlos en los 950. L. Araya (Okinori) contra G. Retamal (Cáucaso) y J. Contreras (Olavarría) por cargarlo al partir. En esta carrera, a poco de partir, rodó el caballo Okinori.

R. Morales (Tablón) reclamó contra A. Salazar (Biloxi) por cargarlo en los 950. Casual. Se presentó F. Gómez (Gino Rex) a dar cuenta que su caballo se espantó al partir. De las averiguaciones practicadas se desprende que el causante de la rodada del caballo Okinori fué el jinete G. Retamal, a quien se suspendió por 4 reuniones. Se multó al preparador de Biocato en $ 50 por salir su pupilo al paseo con colores distintos a los que figuran en el programa.

Tercera carrera.— Reclamaron: L. Pérez (Guatapique) contra L. Valencia (Padre Negro) por cargarlo faltando 300 metros para la meta. Se suspendió a Valencia por una reunión y O. Castillo (Cantil) contra H. Caballero (Tartufo) por cargarlo faltando 50 metros para la meta. Casual.

Cuarta carrera. — Reclamó E. Márquez (Lerda) contra J. C. Gaete (Venezolano) por molestarlo en la curva de los 950 metros. Desestimado.

Quinta carrera. — J. Araya (Austríaca), se presentó a dar cuenta que a pesar de haber exigido a su cabalgadura, ésta no respondió.

Sexta carrera.—Reclamó L. Pérez (Bío Bío) contra J. S. Olivares (Formento) por cargarlo a poco de partir, debido a que el caballo es mañoso para correr. Se suspendió a Formento por 4 reuniones.

Se presentó M. Ocampo a dar cuenta que en la partida fué cruzado por Formento, quedando rezagado.

J. S. Olivares se presentó a dar cuenta de que Formento se tiró contra las barandas a poco de partir.

Se presentó M. Feliú a manifestar que no quedó conforme con la carrera de su pupilo Formento y exhibió el juego hecho.

Octava carrera. — Reclamaron: A. Soto (Dignificante) contra J. Araya (Maico) por molestarlo faltando 100 metros para la meta. Desestimado. R. Morales (Rivanol) y J. Araya (Maico), contra A. Soto (Dignificante) por cargarlo a poco de partir. Casual. F. Marchant (Comunera) contra M. Ocampo (Chiguayhue) y éste contra J. Ortiz (Goya) por abrirlo a poco de partir. Casual. J. Araya (Maico) contra A. Soto (Dignificante) por cargarlo en la tierra derecha. Desestimado.

Se notifica al preparador de Goya que debe adiestrarla para partir en el cajón. Se presentó J. F. Vidal a dar cuenta de que RAF se abrió en las curvas.

Novena carrera.— Se presentó R. Morales a dar cuenta de que Aquisgrán se abrió durante toda la carrera.

Se presentó el propietario de Aquisgrán a manifestar de no haber quedado conforme con la carrera de su pupilo y exhibió el juego hecho.

Se amonestó al preparador Fernando Peralta por no haber solicitado permiso para traer de la brida a su pupila Palomina al regreso al pesaje y no se le aplicó multa por ser un animal reconocidamente mañoso.

La Junta de Comisarios ha acordado informar a los señores dueños, preparadores y jinetes que sólo consignarán las observaciones que sobre actuaciones o inconvenientes que puedan tener los caballos en el curso de las carreras, se formulen en el mismo día de la reunión ante la citada Junta.

En consecuencia, las que sean formuladas en la reunión siguiente, no tendrán ningún valor ante el Comisariato.

Ungüento Monte Santo

Se usa con mucho éxito contra ciertas Eczemas, Ronchas, Comezón de la piel y del cuero cabelludo etc.

Caja grande $ 2.00 - Caja chica $ 1.00

BASE: CASCARA, MENTOL, ALCANFOR, ETC.

COMPAÑIA INDUSTRIAS CHILENAS "CIC" S. A.

DIVIDENDO ORDINARIO N.o 78

Por acuerdo del Directorio desde el Jueves 28 de Septiembre se repartirá a los señores accionistas el Dividendo Provisorio N.o 78 de $ 0.75 por acción, menos el 15 o|o de Impuesto a la Renta por intermedio de las Oficinas del Banco Español-Chile.

DIVIDENDO EXTRAORDINARIO N.o 79

Por acuerdo del Directorio desde el Jueves 28 de Septiembre se repartirá a los señores accionistas el Dividendo Extraordinario N.o 79 de $ 0.75 por acción menos el 15 o|o de Impuesto a la Renta por intermedio de las Oficinas del Banco Español Chile.

En conformidad a la ley 7.747 este dividendo es para contribuir a la suscripción de las 250 000 acciones que se están emitiendo.

El Registro de Transferencia permanecerá cerrado desde el 20 hasta el 28 de Septiembre ambas fechas inclusive.

Santiago, 1.o de Septiembre de 1944. El Director-Gerente.

REMATE DE ROPA

A efectuarse mañana MARTES 26 del pte.

HOY EXHIBICION

de las prendas del remate de ropa de la

SUCURSAL N.o 6

en la Oficina de la

CAJA DE CREDITO POPULAR

SUCURSAL N.o 4

San Pablo N.os 2461-2471

Correspondiente a los préstamos concedidos en ENERO de 1944 y vencidos en JULIO de 1944. Pólizas comprendidas entre los N.os 909.348 el 935.919.

Exhibición de 9.30 a 15 horas

VENTAJOSO REMATE

Por orden de la Sucesión de la señora Adela Ortúzar vda. de Silva

en el Estudio del Partidor don Oscar Infante Dueñas, Agustinas N.o 972, 8.o piso, oficina N.o 841, se rematará

EL EDIFICIO DE DEPARTAMENTOS, RECIEN TERMINADO, SITUADO EN Avda. EJERCITO 371

Que consta de subterráneo, cuatro pisos, jardín infantil, gran terraza, estanque elevado de agua potable, etc. Dividido en 13 departamentos de 1, 2, y 4 dormitorios y casa mayordomo. Construcción de concreto armado de primer orden, con terminaciones de lujo: Parquet, calefacción central, agua caliente, incinerador, persianas automáticas columpios para niños, cocinas instaladas, etc.

RENTA MENSUAL $ 37.200

según contratos que vencen simultáneamente el 31 de agosto de 1945.

RENTA LIQUIDA ANUAL

(descontados todos los gastos):

$ 322.000

SUPERFICIE EDIFICADA 2.000 m2. APROXIMADAMENTE

Se rematará el martes 17 de octubre próximo, a las 16 horas

POR EL BAJO MINIMUM DE $ 3.800.000.-

Que se pagarán: a) reconociendo deuda hipotecaria de $ 1.000,000; b) con $ 1.800.000 al contado; y c) el saldo en dos mitades a 6 y 12 meses plazo, con 8% de interés anual.. Se exigirá boleta de garantía por el 10% del mínimum. Gastos e impuestos de transferencia por mitades. Mayores datos, planos y bases en el Estudio del Arbitro, don Oscar Infante Dueñas, Agustinas 972, octavo piso, oficina 841,

DIARIAMENTE DE 11 a 12.30, Y DE 16 30 a 18 HORAS.

JUAN VICENTE CASTRO, Actuario.

Equipajes y encomiendas despachadas contra reembolsos por Ferrocarril y que han sido devueltos, a

ALAMEDA

DESTINO	REMITENTE	CONSIGNATARIO
Lontué	Farmo-Química del Pacífico	M. de Valenzuela
San Javier	Salomón Sack	P. Valdovinos

MAPOCHO

DESTINO	REMITENTE	CONSIGNATARIO
Coquimbo (2)	Eduardo Hortal	A. Barraza
Los Vilos	Eduardo Hortal	J. Cortés
Chañaral	Eduardo Hortal	P. Urzúa
Copiapó	Eduardo Hortal	E. Guerrero
Catalina	Eduardo Hortal	A. Chacón
Coquimbo	Rosenblit Soc. A. C.	T. Ossandón
Iquique	Magnasco Hnos.	M. Gutiérrez
Inca de Oro (2)	Angel Hortal	C. Palma y otro
Chañaral	Costoya y Cía.	A. Araya
Salado	Gath y Chaves Ltda.	E. de Chaves
Serena	Gath y Chaves Ltda.	E. Cornejo
Copiapó	Gath y Chaves Ltda.	S. de So.
Inca de Oro	Gath y Chaves Ltda.	O. Aracena
Baquedano (2)	Gath y Chaves Ltda.	J. Rojers
Pueblo Hundido	Costoya y Cía.	M. Pacheco
Potrerillos	Costoya y Cía.	D. Contreras
Potrerillos	Costoya y Cía.	M. Araya
Serena	Cecilio Casado	F. Bustamante
Chañaral	Carlos Agost Velasco	R. Contreras
Chañaral	Bender Pilotsky	B. Contardo
Inca de Oro	Juan Carbó Gorris	L. Díaz
Pueblo Hundido	Juan Carbó Gorris	A. de Avila
Salado	José Traviesa	N. de Silva
Salado	Almacenes El Zorro	A. González
Serena	José Traviesa	A. Díaz
Serena	Casado y Crespo	R. Hidalgo
Inca de Oro	K. J. Brauner	A. Visconti
Serena	Corporación de Radio	E. Varela
Calama	Gilmer y Santos Ltda.	L. Benavides
Copiapó	Zacarías Gené e Hijos	F. González
Copiapó	Severino Pazos	E. Torrealba
Pueblo Hundido	Francisco Rendales I.	L. de Aguirre
Pueblo Hundido	Villasante Arana Hnos.	A. Esquibel
Copiapó	M. González	L. García y otro
Pueblo Hundido	Salazar Bengoa y Cía. Ltda.	L. Albarracín
Inca de Oro	Corporación de Radio	E. Reyes
San Lorenzo	Jodorkovsky y Pupkin	J. Figueroa
San Lorenzo	Luis Santín	D. de Arayena
Puerto	Abdala Hertein	Karmy Hnos.
San Carlos	Química Bayer	J. Acevedo
Potrerillos	Eduardo Balmori	A. Cambón
Andacollo	Armando Moya	B. Honores
Catalina	José Traviesa	M. Carvajal
Calera	Gath y Chaves Ltda.	H. Rodríguez

SAN DIEGO

DESTINO	REMITENTE	CONSIGNATARIO
Calera	Hans Froase	Z. Uncientos

TARZAN (1097) Tradición olvidada

Por Edgar Rice Burroughs