TIEMPO PARA SANTIAGO
HOY: Tendencia a declinar
EDICION DE 24 PAGINAS

LA NACION

JUEVES 28 DE MAYO DE 1953
SANTIAGO DE CHILE
Precio: $ 5.-

temporal dejó a diez mil personas sin hogar

Talca, Chillán y Constitución, las ciudades más afectadas

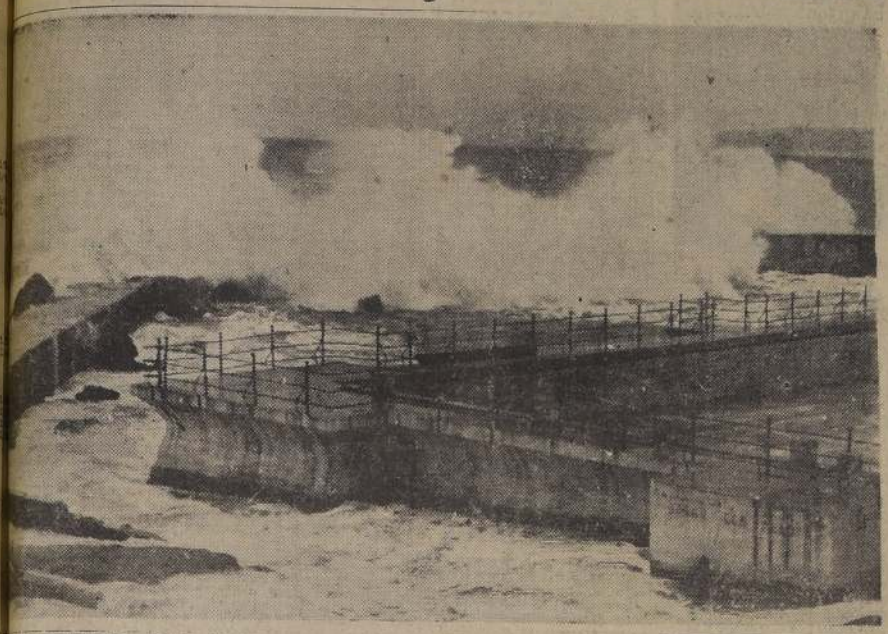

...TO TEMPORAL AZOTO VALPARAISO.— Durante más de veinticuatro horas el vecino puerto de Valparaíso fue ... por uno de los más recios temporales de que haya recuerdo en muchos años. En toda la extensión de la Avenida ..., las olas alcanzaron impresionante violencia y recorrieron los enrocados hasta llegar a la vía férrea. El pintoresco ... "El Recreo", un aspecto del cual muestra el grabado, sufrió el embate de las enfurecidas aguas, sobrepasando el ... las defensas de concreto. Fue un espectáculo sobrecogedor y no exento de peligro. La fuerza incontenible de las ...guas arrojó y destrozó sobre los enrocados un buque cisterna, como si se tratara de un lanchón de poco peso.

Siete muertos y millones de pesos en perjuicios

(Por Mario de los Reyes, Enviado Especial a la zona sur).— TALCA, 27.— El temporal de viento y lluvia que azota al país en forma implacable desde hace más de 48 horas, en la zona comprendida entre las provincias de Coquimbo y Aysen, ha causado ya siete muertos, ha dejado a no menos de diez mil personas sin hogar y ha producido daños materiales por muchos millones de pesos. La zona central, que va desde Rancagua a Temuco ha sido la más afectada y en algunos puntos ha alcanzado caracteres de verdadera catástrofe para las poblaciones humildes.

Ciudades como Constitución, San Javier, Talca y Chillán, han quedado totalmente aisladas por las crecidas, sin precedentes de los ríos y canales que las circundan, cuyas aguas desbordadas han arrastrado puentes y obras de defensa y han cortado el camino longitudinal. El desborde del río Ancoa, por ejemplo, inundó totalmente la población de Yerbas Buenas, en la provincia de Linares. Allí muchas familias, debieron refugiarse en los techos de sus pobres viviendas y hubo algunos, los más humildes, según las versiones oficiales, que debieron refugiarse hasta en las copas de los árboles.

En Constitución, el río Maule creció hasta el desborde casi total, al extremo de que en un gran sector de la ciudad el tránsito se hace en botes. Hay, por lo menos, 3 mil personas sin hogar. En Curicó hay mil familias sin hogar.

Mientras se han adoptado medidas de precaución, como la suspensión del servicio ferroviario desde Talca al sur, el Gobierno ordenó ayer que Carabineros, las Fuerzas Armadas y los servicios de auxilio social se movilizaran en su integridad en ayuda inmediata de los damnificados en toda la zona sur.

El viento huracanado, cuya violencia comenzó a declinar en las últimas horas de la tarde de ayer, destruyó los techos de muchas casas y aisló prácticamente al sur, al destruir la postación telefónica y telegráfica, no obstante lo cual, LA NACION, a través de sus servicios propios y de las informaciones oficiales emanadas de los Ministerios del Interior y Obras Públicas, puede adelantar los siguientes detalles de la violencia del temporal:

LINARES.— Puente Ancoa N.o 1 de Ferrocarriles, ubicado a 6 kilómetros al sur de Linares sufrió trizadura de una base de concreto, debido a lo cual el puente encuéntrase inclinado e intransitable. También las aguas se llevaron el terraplén que se extiende a ambos lados

(A LA PAGINA 2, columna 1)

INUNDACIONES EN SANTIAGO.— En numerosos barrios populares: Conchalí, Renca, Quinta Normal, Gran Avenida, San Miguel, etc., se produjeron durante el día de ayer inundaciones sin precedentes, que dificultaron el tránsito de personas y vehículos, a la vez que la violencia de los vientos destruyó techos de casas pobres, cornisas, vidrios y murallas, sin ocasionar desgracias personales. En el grabado puede observarse de cómo en Gran Avenida, a la altura del paradero 17, se realizó ayer la pasada de los peatones, de uno a otro lado, debido a la inundación.

...licamentos, víveres y ropa envía Gobierno a la zona afectada

...omisariato General de Subsistencias y ... la Dirección de Auxilio Social, la Be... ...ia, los Ferrocarriles del Estado, la Di... General de Sanidad y todas las repar... estatales en colaboración con diversas ... y organizaciones particulares, han ini... envío de medicamentos, ropa y alimentos a toda la zona afectada por el temporal de viento y lluvia que azota el sur del país.

En la tarde de ayer, partieron al sur dos camionetas con numerosos medicamentos enviados por la Dirección General de Sanidad y se ha anunciado que para el día de hoy partirán dos nuevas camionetas debidamente equipadas para atender a los damnificados.

Los Ferrocarriles del Estado, de acuerdo con la Dirección de Auxilio Social que dirige el Dr. Exequiel del Solar, está equipando un tren especial que viajará a la zona afectada llevando alimentos, medicamentos y ropas que han donado en forma voluntaria numerosas instituciones particulares y personas caritativas de la capital. Los hoteles de la zona han dado a conocer su propósito de no cobrar absolutamente nada por el alojamiento temporal de las familias damnificadas. Los hoteles de Talca y de Chillán prepararán alimentos para las personas que lo necesiten, con cargo a la Dirección de Auxilio Social. Por su parte, la Dirección de Sanidad ha ordenado a todas las Jefaturas Provinciales de la zona afectada, que retiren de las farmacias todo el medicamento que necesiten con el objeto de aliviar los males de los damnificados. El Comisariato General ha dispuesto que los comerciantes en fonolita de San tiago y Valparaíso declaren sus existencias con el objeto de que sean enviados inmediatamente al sur. La ordenanza respectiva autoriza a los inspectores del Comisariato a requisar —si fuese necesario— las fonolitas que se trate de ocultar. El Comisariato General se mantiene en comunicación con todos los Comisariatos Departamentales con el objeto de conocer las necesidades de las ciudades afectadas. El señor Javier Cox ha hecho entrega al Servicio Social de 100 sacos de azúcar de 80 kilos cada uno para que sean enviados inmediatamente al sur.

SERVICIO AEREO EXTRAORDINARIO DE "LAN" AL SUR

Con motivo de la paralización del ferrocarril a Concepción con motivo del temporal, la superioridad de la Línea Aérea Nacional ha dispuesto reforzar el servicio a Concepción con un itinerario especial. En efecto, mañana despegarán tres aviones a esta ciudad del sur, mientras dure la situación de emergencia. Asimismo, se había dispuesto servicio extraordinario a Pto. Montt, pero informaciones del servicio radiotelegráfico de la LAN ha informado que la cancha se encuentra inundada, motivo que impedirá cumplir con estos propósitos. Las autoridades de la LAN estiman que es absolutamente necesario proceder a la brevedad, a la reparación de los aeródromos de Puerto Montt, Alto Palena, Futaleufú y Maullín.

FUERTE TEMBLOR CON RUIDO SUBTERRANEO

CONCEPCION, 27. — A las 4.20 de la madrugada de hoy, se sintió en esta localidad un fuerte temblor, que no causó daños, pero que alarmó a la población por haber sido precedido de un fuerte ruido subterráneo. Durante todo el día ha llovido con inusitada violencia. A las 19.05 horas se sintió nuevamente en toda la zona el ruido subterráneo de la madrugada. No se han producido desgracias personales. — (ROMAN ALEGRIA, corresponsal).

ESCUELA DE ARTILLERIA SUSPENDIO ANIVERSARIO

El Director de la Escuela de Artillería de Linares coronel don René Echeverría, informó a la Superioridad del Ejército, que se han suspendido las festividades de aniversario de esa Unidad, que se efectuarían el sábado próximo, debido a la difícil situación provocada por los recios temporales.

Los fondos reunidos para las festividades serán destinados a ayudar a los damnificados.

NUMEROSOS PERJUICIOS CAUSO EN SANTIAGO EL VIOLENTO TEMPORAL

La ciudad de Santiago sufrió también graves perjuicios a causa del viento y la lluvia, alcanzando el temporal su mayor violencia entre la una y las cinco de la madrugada de ayer. Daños materiales de regular cuantía fueron registrados en los diversos barrios de la ciudad, encontrándose entre las comunas más afectadas, las de Quinta Normal y Renca. Los árboles fueron duramente azotados por el vendaval, amaneciendo ayer con sus troncos desganchados, y otros, abatidos en el suelo. Una enorme rama de un eucaliptus, desganchada en una quinta de Carrascal con Augusto Matte, al caer, cortó el cable de alta tensión, paralizando la energía eléctrica de ese vasto sector industrial. En Carrascal, también, cerca de Walker Martínez, cayó derribado un poste telefónico, quedando cortadas las comunicaciones por espacio de varias horas.

PELIGRO EN CALLE SANTA MARIA.— Una torre de madera de treinta metros de altura, destinada a servir de base para construir una chimenea industrial, en los Establecimientos Nobis, puso en la madrugada de ayer en grave peligro a las casas de las cercanías de Santa María con Fermín Vivaceta, donde se halla ubicada esta fábrica. La violencia del viento cortó las amarras que la tenían sujeta a las estacas colocadas en cuatro puntos equidistantes, balancéndose peligrosamente. Personal de varias compañías de bomberos logró después de grandes esfuerzos sostener momentáneamente la enorme armazón, a fin de evitar que su caída sobre las casas vecinas pudiera causar alguna desgracia. El jefe de dicha industria don Pedro López, que fue localizado por un automóvil patrullero, ante el inminente peligro que significaba la caída de esta construcción vertical, autorizó que fuera derribada hacia el único punto donde no presentaba peligro.

DERRUMBE EN UNA CASA. — Agua filtrada por las canales de bajada de la casa ubicada en Santa Victoria N.o 297, fue re-

(A LA PAGINA 2, columna 8)

SUSPENDIDO SERVICIO DE TRENES DE TALCA AL SUR

Por disposición del Director General de la Empresa de los Ferrocarriles del Estado, señor Cruchaga Santa María, y como una medida de previsión frente a los fuertes temporales que se han desencadenado en toda la zona central-sur, se han suspendido los servicios de trenes, desde Talca al Sur. El Director partió anoche en autocarril con técnicos de la Empresa para imponerse del estado de la vía. Según informaciones proporcionadas por nuestros corresponsales, se habrían producido serios derrumbes en la línea, cerca de San Rosendo.

EVACUACIONES EN SANTIAGO.— El temporal que desde el domingo pasado azota la región sur del país con violencia pocas veces vista, no respetó a Santiago, en donde se produjeron numerosas inundaciones, especialmente en los barrios suburbanos. En la "Población Zelada" en Quinta Normal, que muestra el grabado, bomberos, carabineros y civiles debieron cooperar a la esforzada tarea de auxiliar a los pobladores cuyas viviendas se anegaron. Primitivas defensas de arena construídas por los moradores, no fueron suficientes para resistir la fuerza de las aguas, que en algunos puntos corrió libremente, haciendo imposible el paso.

¿Por qué paga más?
COMPRE DE FABRICANTES
IMPERMEABLES
CAPITAS PARA COLEGIALES
FABRICA DE IMPERMEABLES
trasladó a
DANIEL 202
FONO DE CASTILLA
MESAS $3000.-

Aristex
ARISTEX
EL RELOJ SUIZO QUE DA LA HORA JUSTA A UN PRECIO JUSTO

MIENTRAS UD. ESPERA!
SUELA LINGUE DE PRIMERA
SUELA ENTERA S. T. ..... $ 200.—
TACO DE GOMA O SUELA, $ 40, y 80.—
MEDIA SUELA ..... 150.—
SUELA DE GOMA S. T. ..... 220.—
SERVICIO A DOMICILIO SIN RECARGO
NUEVA YORK 37 Y COMPAÑIA 1265 · TEL 67952

¡FALTAN TRES DIAS!
30.
Juéguele la "contra" a la mala suerte...
Tome un número para los
13 millones
1 PREMIO DE 13 MILLONES
1 de UN MILLON — 8 de $ 100.000.—
1 de $ 50.000.—; 2 de $ 30.000.—
32 de $ 10.000.—; 39 de $ 5.000.—
y 8.000 premios más.
Entero $ 1.000.— $ Vigésimo $ 50.—
MAYO 31
POLLA
En combinación con el Clásico "REPUBLICA DE COLOMBIA" del Hipódromo Chile.
Escuche la transmisión del sorteo por CB-101 Radio "YUNGAY".

El temporal dejó... (De la 1.a página)

del referido puente, en una extensión de 10 metros por lado.

Terraplenes de ambos costados sobre el río Quilifín, en el camino longitudinal, encuéntranse interrumpidos.

En el río Ancoa, a 200 metros al poniente del puente Yepo, cuatro trabajadores de la empresa del Canal Melao encontrábanse en un islote del río, sobre un árbol; mientras personales de Carabineros y Ejército los rescataba, uno de ellos, Luis Valdés, se soltó de las amarras que lo sujetaban al árbol, pereciendo ahogado en el río, presumiéndose también que haya perecido otro obrero.

El puente Quenquén, en el camino a Panimávida, está intransitable por deterioros ocasionados por la corriente de agua del estero.

Ochenta familias, con un total de 250 personas debieron abandonar sus hogares y ser alojadas en diversos establecimientos.

Informaciones de las últimas horas de ayer decían que la lluvia había disminuido en forma notoria y que, tanto ríos como esteros, han bajado.

PARRAL.— Sesenta familias, compuestas por 160 personas debieron ser evacuadas de sus hogares y albergadas en el cuartel de Carabineros, Escuelas y otros locales. Estas personas han perdido casi todos sus enseres y la totalidad de los alimentos, por lo que las autoridades han debido mantenerlas.

LONCOMILLA.— 50 familias perdieron sus enseres y viviendas debido a las inundaciones. El camino entre Cauquenes y San Javier, se encuentra cortado a la altura del puente Loncomilla, habiendo arrastrado las aguas 150 metros de terraplén.

CHILLAN.— Varias poblaciones suburbanas se encuentran inundadas, debido al desborde del estero Las Toscas y de canales. Numerosas viviendas deterioradas por el sismo último se encuentran inhabitables, lo que ha determinado el traslado de sus ocupantes a los Liceos de Hombres y Niñas, a la Sociedad de Artesanos y a las barracas de los ferrocarriles. Estas faenas fueron ejecutadas por los Bomberos, Ejército y Carabineros.

Las aguas inundaron el subterráneo, sala de máquinas y bodegas del Hospital nuevo, como también el patio ferroviario. La fuerza del viento voló numerosos techos, creando una angustiosa situación.

Las comunicaciones telegráficas y telefónicas se encuentran interrumpidas, siendo muy irregular el servicio de trenes.

El anigeo de la calle O'Higgins determinó el traslado de 40 familias a otros lugares. Las aguas causaron la muerte de una menor de seis años de edad.

BULNES.— Las crecidas de los esteros inundaron la planta de agua potable de la ciudad, por lo que esta quedó privada de este vital servicio. También se inundaron las cocinas del Hospital, por lo que los alimentos para los enfermos se han preparado en las cocinas de campaña del Ejército.

CURICO.— Cerca de mil son las personas damnificadas por el temporal de lluvia y viento, siendo los más afectados los pobladores de los barrios populares. En los locales de las Escuelas N.os 1, 3 y 4 y "San Antonio", han sido albergadas numerosas familias, las que reciben ayuda tanto de las autoridades como de particulares. Se les ha repartido alimentos, ropas y carbón, pues, han perdido todos sus enseres.

La señora Adelina Moraga v de Palma, donó $ 50.000 y tres sacos de lentejas. Numerosas damas y vecinos han organizado comisiones para remediar en parte la difícil situación de los damnificados.

Las clases en las escuelas continúan suspendidas y los teatros han cerrado sus puertas.— MERINO, corresponsal.

TALCA.— Al derrumbarse el terraplén del puente sobre el río Maule, perdió la vida Pedro Morales, de 38 años, y un pequeño hijo que lo acompañaba. Los puentes de acceso a la ciudad, tanto del norte como del sur, se encuentran cortados. Los damnificados pasan de 5.000 personas. A consecuencia del violento temporal, se desbordaron los ríos y canales de la provincia causando graves daños. Las líneas telegráficas y telefónicas, se encuentran cortadas. El estero Baeza tomó su antiguo cauce, corriendo por la calle 2 Norte, inundando la población y causando graves daños. Hay otros sectores de la población inundados por los esteros Piduco y Walton. Las Escuelas han sido habilitadas como viviendas provisorias y se han suspendido las clases. El puente Walton fué arrastrado por las aguas y el camino longitudinal viejo se encuentra cortado a la altura del canal de la Fábrica de Cartones. El camino longitudinal nuevo esta cortado en el acceso norte del puente Pangue.

SAGRADA FAMILIA.— Esta localidad se encuentra parcialmente inundada. El camino Lontué, se encuentra cortado como también se encuentran cortadas las comunicaciones.

SAN JAVIER.— Se desbordó el canal Pando, inundando gran parte de esta ciudad. A consecuencia de este desborde murió ahogado el gañán de 55 años de edad, Armando Ortiz.

Un puente de concreto de 185 metros de largo, recién construído, fué arrastrado por las aguas desbordadas del río Loncomilla, quedando aisladas las comarcas de Huerta del Maule Carrizal y El Melozal. También fué destruído el puente sobre el Río Rapel.

Las familias damnificadas de esta ciudad, están pernoctando en las escuelas públicas. Los canales se han desbordado inundando las calles y numerosas casas.— BERTRAND, corresponsal.

CONSTITUCION.— Más o menos a las 0.30 horas de ayer se desbordó el río Maule, cubriendo las aguas tres y media cuadras desde la ribera hacia el interior. En la esquina en que está ubicada la Caja de Ahorros el tránsito se hace en botes. Hay más de 3.000 damnificados. Cerca de la costa se encuentra al garete el barco pesquero "Colombo" de 60 toneladas. Las aguas subieron más de 80 centímetros sobre la calle. El muelle fiscal está totalmente destruído. Tres lanchones se perdieron totalmente. Hay gran escasez de alimentos y antibióticos. En toda la ciudad queda sólo petróleo para 48 horas. Las líneas telegráficas y telefónicas están cortadas. A las 15.30 horas de ayer el piloto civil señor Augusto Orrego salió de Talca y sobrevoló Constitución lanzando alimentos y medicamentos. Hay 150 casas destruídas.

TOLTEN.— El río Toltén sigue creciendo y el pueblo se halla en gran parte inundado. Continúa lloviendo torrencialmente. Se teme que el camino a Pitrufquén se corte, pues, el río ya ha subido en diversas partes.— (RUBILAR, corresponsal).

SANTA CRUZ.— El Gobernador de Santa Cruz dió cuenta que debido al fuerte temporal, la población se encuentra alarmada ante las inundaciones que han sufrido los sectores más populosos. Cuerpo de Carabineros, bomberos y una cuadrilla del Departamento de Caminos trabajan desde ayer en salvamento, trasladando las familias damnificadas a las escuelas públicas.

Las líneas telegráficas y telefónicas están cortadas, siendo imposible comunicarse a otra ciudad, ni menos con el resto del departamento, a fin de conocer los daños causados por el temporal. Movimiento de ferrocarriles suspendido por encontrarse en la vía numerosos obstáculos, como árboles derribados y postes telegráficos.

Santa Cruz estuvo ayer sin luz, a pesar de la intensa labor desarrollada por personal de la Endesa; también los habitantes de esta ciudad estuvieron sin agua potable, pero este inconveniente fué subsanado.

NUEVA IMPERIAL. — Parte de esta ciudad se encuentra anegada. Las comunicaciones de Almagro a Carahue han sido completamente cortadas. Los vecinos de la población Chol Chol han tenido que ser evacuados al Cuartel de Carabineros.

MULCHEN.— El río Bureo se ha desbordado, inundando casi completamente los barrios obrero y matadero municipal. Los damnificados fueron refugiados en los diversos locales escolares de esta ciudad.

SANTO DOMINGO.— Frente al balneario llamado "Las Rocas", los desbordes del río frente al fundo Cardenal, motivaron la muerte por sumersión del inquilino Romelio Gómez y sus pequeños hijos Romelio del Carmen y Lucía del Carmen Gómez de 3 y un año, respectivamente.

LONCOCHE. — Desde el domingo en la noche llueve sin cesar y el fuerte viento ha causado algunos daños en los techos y los cercados. El río Cruces se desbordó en varias partes bajas y el estero Loncoche, que corre por el lado poniente de la población, ha inundado diversos sectores del pueblo.

Las líneas telegráficas están destruídas y la planta de energía eléctrica ha sufrido algunos desperfectos.

También se cortó un tramo del puente sobre el río Pedregoso en la zona de Villarrica, interrumpiéndose el tráfico en el camino que va de esa localidad a Temuco.— (RIVEROS, corresponsal).

LOS ANGELES.— El Gobernador de Mulchén ha informado que se salieron de sus cauces los ríos Bureo y Mulchén inundando gran parte de la población y produciendo daños a numerosos edificios.

TEMUCO.— Desde esa ciudad se informa que debido a desperfectos en la vía férrea, los trenes no correrán hasta nuevo aviso.

RANCAGUA. — En el pueblo de Graneros se inundó la calle Santa Julia debiendo evacuar a las familias de Eulogio Vásquez y de Arturo Pino, compuestas por 8 personas en total.

DECLINA EL TEMPORAL. — El Subsecretario del Interior, don Carlos Ferrer, informó ayer en las últimas horas de la tarde, que comunicaciones recibidas en ese Ministerio hacen saber que el temporal está declinando visiblemente en toda la zona afectada.

Dijo también, que probablemente hoy jueves 28, quedará expedita la línea férrea, salvo en aquellos sectores donde existen puentes seriamente dañados. Lo mismo dijo acerca de las líneas telegráficas y telefónicas. Al respecto agregó que había comunicación telefónica hasta Talca, faltando sólo el ramal a Constitución en esa provincia.

Los Intendentes de O'Higgins y Colchagua fueron también autorizados para girar contra la cuenta del dos por ciento.

LA PRIMERA DAMA RESUELVE PROBLEMAS DEL PUEBLO.— La esposa del Presidente de la República concede todos los miércoles audiencias populares, en las cuales resuelve una multitud de problemas que le presentan personas de todas las esferas sociales, principalmente de las clases más necesitadas. Su despacho está siempre abierto, y su corazón llano para dar soluciones a delicadas situaciones personales y de familia, casos económicos aflictivos, etc., en los cuales es asesorada por un grupo de abnegadas colaboradoras. El grabado muestra a la esposa del Jefe del Estado, señora Graciela Letelier de Ibáñez, en los momentos que atiende los problemas de Celinda Allende, una de las cien personas que ayer concurrió a la audiencia concedida por la Primera Dama de la República.

INFORMACIONES EDUCACIONALES

LICEO VESPERTINO.— El sábado 23 del presente inauguró oficialmente sus actividades el Liceo Vespertino que lleva el nombre del escritor Sr. Eduardo Barrios R., en un acto que contó con la asistencia del citado autor nacional, autoridades educacionales, locales y numerosos vecinos. Funciona este Liceo en Independencia 2807.

EX ALUMNOS DEL PEDAGOGICO. — El Directorio del Centro de ex alumnos del Instituto Pedagógico Técnico, cita a Asamblea General de ex alumnos para hoy a las 19 horas, en Avenida Bernardo O'Higgins 1407.

ESCUELA DE PRACTICANTES.— En la Sala de Conferencias de la U. de Chile, se efectuó ayer a las 19.30 horas, la recepción de los alumnos del primer año de la Escuela Nacional de Practicantes.

CONCURSOS PARA PREMIOS. — En el seno de la Facultad de Ciencias Jurídicas y Sociales de la Universidad de Chile, se abrieron los concursos para discernir los premios Marcial Martínez, a la mejor obra artística; Claudio Planet, a la mejor Memoria de Licenciado en Ciencias Económicas publicadas en 1952, y Manuel Egidio Ballesteros, a la mejor obra sobre legislación escrita por un abogado chileno.

BECAS EN FRANCIA.— El Servicio Cultural de la Embajada de Francia, comunica que el próximo sábado 30 del presente a las 12 horas, vence el plazo para presentar las solicitudes de becas en Francia. Se trata de becas para médicos, ingenieros, abogados y periodistas.

El Servicio Comercial de la misma Embajada ofrece también dos becas para técnicos.

MUJERES UNIVERSITARIAS. — La Asociación de Mujeres Universitarias cita a una asamblea general de socios para el sábado 30 del presente. Habrá una sesión almuerzo que se llevará a efecto a las 13 horas, en Mosqueto 435.

LA COMPAÑIA MINERA SANTA FE PARALIZARIA SUS FAENAS

El abogado de la Compañía Minera Santa Fe, señor Esteban Urcelay, concurrió ayer al Ministerio del Interior para hacer presente al titular de esta Secretaría de Estado, que en la presente semana se decretaría la paralización de faenas en las minas que posee la Compañía que representa, en Coquimbo, Vallenar, Punta Colorada, El Dorado y Ovalle, quedando sin recursos económicos para su sustento unas tres mil personas.

A la prensa el señor Urcelay dió a conocer la historia del problema. Dijo que la Compañía de Acero del Pacífico hizo una presentación al Ministerio de Economía, en la que solicita la paralización de las exportaciones de fierro que hacía la Compañía Santa Fe, aduciendo que en el país no existen reservas minerales suficientes para el futuro industrial de Huachipato. Agregó, refiriéndose a las reservas de minerales de hierro, que cerca de la planta siderúrgica de la CAP, en pertenencias de don Aníbal Alvear, en la cordillera de Nahuelbuta, existen minas de hierro cuyas vetas son riquísimas, habiéndose cubicado hasta el momento mil millones de toneladas, estimándose que potencialmente deben contener unos cinco mil millones más; los que aseguran el abastecimiento del país por espacio de 600 años. También en el norte del país existen grandes yacimientos de hierro: El Romeral, El Tofo, Algarrobo, El Dorado, Infiernillo, Los Cristales, Chañar Quemado, El Hueso, Manto Monstruo.

La Compañía Minera Santa Fe, continuó, deja al país, por medio de sus exportaciones, un margen de divisas del orden de los veinte millones de dólares. Además, la Compañía se había propuesto mecanizar los puertos de Tongoy, Cruz Grande y Carrizal, por un total de cinco millones de dó[illegible] tas obras son fundamenta[illegible] bajar los costos de pro[illegible] lo que se refiere a los pro[illegible] Las exportaciones que hace [illegible] pañía alcanzarán a un m[illegible] tres millones de toneladas [illegible] vando un régimen de [illegible] divisas de 7,15 dólares por [illegible] da.

La petición de la CAP [illegible] el señor Urcelay, no se [illegible] ce con el hecho de que [illegible] Steel Corporation, dueña [illegible] ral de El Tofo, sigue [illegible] hierro, y con un régimen [illegible] no muy favorable, de un [illegible] toneladas.

El que no se permita [illegible] tación de hierro a la C[illegible] Santa Fe imposibilita a la [illegible] sa para continuar sus fae[illegible] mando a la cesantía a mi[illegible] dos y obreros, los cuales [illegible] esta semana a Santiago pa[illegible] ner el problema a los [illegible] del Interior y del Trabajo.

Actualmente la Compañía [illegible] ra Santa Fe tiene grandes [illegible] lidades de colocar el hierro [illegible] nadá, Inglaterra, y Alema[illegible] se han interesado por [illegible] fuertes partidas del mineral.

Finalmente cabe hacer [illegible] que esta empresa tiene m[illegible] capital que está en manos [illegible] lenos en un sesenta por [illegible] en un cuarenta por ciento [illegible] extranjeros.

DECLARACIONES DEL MINISTRO DE EDUCACION CONCUERDAN CON PRINCIPIOS DEL MAGISTERIO

El directorio de la Sociedad Nacional de Profesores aprobó anoche el siguiente voto:

"El directorio de la Sociedad Nacional de Profesores, frente a la inquietud creada en el magisterio y en la opinión pública por la amenaza al principio de la autonomía universitaria y considerando:

1.o Que el principio de la autonomía universitaria es fundamental para asegurar el libre desarrollo de las funciones de investigación científica, de crítica filosófica y social, de formación profesional y de extensión cultural que corresponden a las universidades; 2.o Que el principio de la autonomía universitaria tal como ha sido establecido en nuestro país, no desvincula a la Universidad del Gobierno ni de las fuerzas al organizarse sociales que está llamada a servir y orientar con la superior autoridad espiritual que sus altas funciones le confieren; 3.o Que la representación que se ha dado a la Universidad en la Superintendencia de Educación le asegura la posibilidad de ejercer una decisiva influencia en la orientación superior de la educación nacional, le permite entrar en contacto directo con las necesidades y problemas educacionales del país, y le ofrece la oportunidad de adoptar, sin desmedro de su autonomía, las medidas necesarias para coordinar su labor con la de los demás organismos educacionales de la República, y 4.o Que la Sociedad Nacional de Profesores no puede permanecer indiferente ante ningún problema que afecte a la Universidad de Chile, por ser sus miembros egresados de dicha institución y formar parte integrante del sistema educacional de la nación, acuerda:

1.o Reiterar públicamente su adhesión al principio de la autonomía universitaria y su firme decisión de defenderlo.

2.o Dejar constancia de su satisfacción ante las declaraciones del Ministro de Educación Pública acerca de este problema, por cuanto concuerdan con los principios fundamentales sostenidos por el magisterio".

NUMEROSOS ... (DE LA PRIMERA PA[illegible])

mojando los tabiques y [illegible] dando su material. Poco [illegible] del mediodía se derrumbó [illegible] trepitosamente parte de la [illegible] lla exterior y la puerta [illegible] y la manpara. Los escom[illegible] yeron sobre algunos [illegible] causando diversos perjuicios [illegible] no fueron avaluados. El [illegible] ble es de propiedad del [illegible] Español de Chile y era [illegible] por el señor Andrés Quin[illegible] mada.

INUNDACION EN P[illegible] CION ZELADA.— Gran[illegible] gunas de agua formadas [illegible] intensa lluvia caída en [illegible] drugada de ayer dejaron [illegible] a numerosas familias. P[illegible] de Carabineros de la dé[illegible] misaría debió auxiliar [illegible] mañana a una modesta [illegible] compuesta de tres adultos [illegible] te menores de edad, que [illegible] había sido invadida en to[illegible] piezas por la inundación.

Un caballo, que al resb[illegible] precipitó a un canal que [illegible] por esas inmediaciones [illegible] ahogado a la vista de su [illegible] que desesperadamente tr[illegible] salvarlo.

INUNDACION EN LA [illegible] AVENIDA E IRARRAZA[illegible] La calzada oriente de la [illegible] Avenida amaneció ayer [illegible] mente cubierta de agua, [illegible] su comienzo en San Ro[illegible] hasta el paradero 9, que [illegible] cerca de Lo Vial. Numero[illegible] hículos se hallaban ab[illegible] dos en esta calzada, a [illegible] haber dejado de funcion[illegible] mo consecuencia del ag[illegible] trada al distribuidor y s[illegible] jías. Fornidos hombres d[illegible] blo, mediante el pago de [illegible] so, tomaban en sus brazos [illegible] personas que deseaban fr[illegible] la calzada en referencia.

La Avenida Irarrázaval [illegible] también inundaciones en [illegible] sos puntos céntricos de [illegible] muna, causando graves [illegible] tias al vecindario. No ob[illegible] el buen humor del públ[illegible] sufrió alteraciones, consi[illegible] do estas peripecias, un [illegible] de curiosidad y regocijo.

Ocasiones DEL DIA!

BOTELLA finísima, precioso cristal azul cortado, francesa, pieza única. Ocasión. Mensual: $ 227.60.

CORCHO para botella, con figura tallada. Contado: $ 21.

CAFETERA fina, muy novedosa, de cristal. Nueva. Mensual: $ 60.40.

LAMPARA de velador, lágrimas y bronce, con fina pantalla de seda, tono crema. Nueva. Mensual: $ 101.

JUEGO caja de madera con 4 ceniceros de loza, excelente regalo. Nuevo. Mensual: $ 36.

CANDELABROS plaqué, macizos, 1 luz, cincelados. Nuevos. Mensual: $ 78.80.

CASA NINOVE
CREDITOS
Huérfanos esq. Miraflores

FABRICA MILITAR DE VESTUARIO Y EQUIPO DEL EJERCITO

CLAVOS ESPECIALES TIPO TORNILLO PARA CALZADO

La Fábrica Militar de Vestuario y Equipo solicita cotizaciones privadas para la adquisición de más o menos un millón de unidades de clavos especiales tipo tornillo para calzado.

Los antecedentes se encuentran a disposición de los interesados en la Sección Control de la Fábrica (Santo Domingo 3317) de lunes a viernes de 14 a 17 horas. Plazo hasta el 16-VI-1953.

LA DIRECCION

ESCASEZ DE NEUMATICOS

¿POR QUE ES INMINENTE, POR ESCASEZ DE NEUMATICOS, UNA PARALIZACION EN EL TRANSPORTE TANTO DE CARGA COMO DE LA MOVILIZACION COLECTIVA Y PARTICULAR, CUANDO EXISTE EN MAIPU UNA FABRICA MODERNA CON MAQUINARIAS Y EQUIPOS PARA PRODUCIR PRACTICAMENTE TODOS LOS NEUMATICOS NECESARIOS AL PAIS?

¿POR QUE NO SE ENCUENTRAN NEUMATICOS DONDE CUALQUIER CONCESIONARIO HOY DIA, COMO SUCEDIA EN FEBRERO DE ESTE AÑO CUANDO ESTABA EL MERCADO HOLGADAMENTE ABASTECIDO?

LAS RAZONES SON BIEN SIMPLES

De una parte, porque desde febrero ha habido faltas intermitentes de una y otra de las numerosas materias primas que son internadas desde varios países extranjeros. Estas faltas, con las consiguientes paralizaciones sucesivas, no habrían tenido lugar si se hubieran aprobado en su oportunidad previas que fueron solicitadas con la debida anticipación.

De otra parte, y concurrentemente, se ha venido tratando con el Ministerio de Economía y Comercio para obtener una decisión en cuanto a la situación de gravedad en que se había colocado a la industria por el alza en 83 por ciento en el costo de materias primas CIF Valparaíso, como resultado de la variación del tipo de cambio de $ 60.— a $ 110.— el dólar, anunciado a principios del año.

La industria, muy a pesar suyo, se vió obligada por ésto y otros rubros a pedir el ajuste de precios, que encuentra le es imprescindible para hacer frente:

1) A una inversión mayor en 70 millones de pesos para internar un stock normal de materias primas, y

2) A la subida en sus costos de unos 200 millones de pesos al año, debidamente comprobada por las autoridades competentes.

Desgraciadamente todavía no se ha decretado el ajuste que nos permitirá conjugar los recursos a nuestro alcance, y, por consiguiente, mantener una producción normal en nuestra fábrica que, nuevamente, se encuentra paralizada.

En cuanto a los neumáticos aún disponibles, y mientras dure la existencia de éstos, se distribuyen de acuerdo con el Comisaria to donde más falta hacen.

Exponemos la situación en el deseo de evitar que por falta de mayores antecedentes se forme entre nuestros clientes y favorecedores, y el público en general, una idea equivocada sobre el verdadero motivo de la escasez de neumáticos.

Agradecemos a todos los que han mantenido la confianza justificada en esta industria, y deseamos asegurarles que tan pronto estemos en situación de hacerlo, llamaremos a nuestros operarios y empleados a reanudar sus faenas en todos los tres turnos.

Así tardaremos lo menos posible en suministrar sus necesidades de nuestros afamados neumáticos de calidad superior a precios que aún con el ajuste continuarán substancialmente más reducidos que los de importación.

Y, por supuesto, seguiremos ahorrando para Chile cantidades muy preciables de dólares y demás divisas.

CONFIAMOS QUE EL SUPREMO GOBIERNO ACORDARA UNA RESOLUCION EQUITATIVA Y RAPIDA EN BENEFICIO DE TODO EL PUBLICO.

INDUSTRIA NACIONAL DE NEUMATICOS, S. A.

INSA

Lapiceras DANESAS

pasta, calidad insuperable

lindos colores c/u. $ 50.-
doc. $ 540.-

por mayor descuento especial.

Hojas para afeitar.

Velox, hoja suiza flexible 100 hojas $ 320.-

Souplex hojas alemana 0.08 m/m 100 hojas $ 320.-

Sahara Gold, delgado, filo concavo, U. S. A. 100 hojas $ 400.-

Pal dorada hoja inglesa 100 hojas $ 500.-

Pal azul, hoja inglesa 100 hojas $ 550.-

España, flexible, hoja nacional 100 hojas $ 100.-

Chesterfield, hoja nacional 100 hojas $ 60.-

Casa FIONA
UNION CENTRAL COSTADO T. METRO CASILLA 170 STGO

El INACO constituirá un factor de enorme progreso para el país, afirma Carlos Vial

Diferencias de cambios deben beneficiar a los grupos de consumidores

Importante entrevista concedió el ex Ministro

...RO DE LA SUPREMA. ...creto del Ministerio de ... ha sido nombrado Mi... de la Excma. Corte Su... el actual Presidente de ... de Apelaciones de Val... don Marco Aurelio ...Sepúlveda. Se trata de ...ionario con largos años ...cios en la Administra... ...blica. Ingresó a ella ... efectuaba sus estudios ...cho, como Inspector del ... Nacional. Posterior... en enero de 1924, fué ...o Relator de la Corte ...aciones de Talca, y en ...e trasladó a igual car... ...s Corte de Apelaciones ...iago. En 1930, el Go... ...el Presidente Ibáñez lo ... Ministro suplente de ... de Apelaciones de Iqui... en 1931, fué designado ...inistro en propiedad de ... de Apelaciones de Val... cargo que ha desempe... ...sta la fecha o sea por ... veintidós años, tiempo ...permitió servir la Pre... del Tribunal en los ...s. 1943, 1950, 1952 y en ...l presente año.

Don Carlos Vial Espantoso

"Creo que el Instituto Nacional de Comercio constituirá un factor enorme de progreso en favor de la producción... Parece justo que si el Estado concede mejor tipo de divisas para la compra de ciertos artículos esenciales, en el extranjero, tenga facultades para controlar directamente el uso más conveniente de tales ventajas en favor del consumidor, y no que ellas queden en cierta proporción en poder de terceros, elevando innecesariamente el costo de la vida. Es muy lógico que esta medida dé lugar a críticas, pero también es evidente que por sobre estos intereses hay que considerar la conveniencia efectiva nacional". Tales son las principales afirmaciones hechas ayer a LA NACION, por el ex Ministro de Hacienda don Carlos Vial Espantoso, en el curso de una entrevista que concedió a uno de nuestros reporteros en su residencia de Santa Lucía 124.

DON CARLOS VIAL

La personalidad destacada del señor Vial, autor de dos completas obras —Cuaderno de Comprensión Social y Cuaderno de la Realidad Nacional— que le hicieron acreedor recientemente al Premio Municipal 1953, y uno de los hombres con mayor preparación frente a los complejos problemas económicos y financieros de la hora actual, conceden a sus palabras una importancia extraordinaria, sobre todo cuando círculos interesados en mantener el actual estado de cosas, no han trepidado en iniciar una tenaz campaña para impugnar una de las más importantes iniciativas del actual Gobierno: la creación del Instituto Nacional de Comercio.

DECLARACIONES IMPORTANTES

La entrevista hecha por LA NACION a don Carlos Vial Espantoso tiene una importancia extraordinaria, en apoyo de esta iniciativa gubernamental, toda vez que proviene de un destacado personero socialcristiano, que no está políticamente unido al actual régimen que tiene, por ende, una independencia de criterio de tal modo absoluta, que nadie sería capaz de impugnársela.

TEXTO DE LA ENTREVISTA

El siguiente es el texto de las preguntas que formulamos ayer al señor Vial y las respuestas que dió a las mismas. Las transcribimos sin otros comentarios.

¿Qué opina usted del conflicto que pretende crear al Gobierno la Cámara Central de Comercio de Chile, con sus ataques al INACO?

—"Creo que ese conflicto depende de la diferencia de criterio económico que existe entre el Ministro señor Tarud y la Cámara Central de Comercio. El primero, es de moderna intervención estatal, y el segundo, de clásico liberalismo. Lo que encuentro lamentable es que estos problemas se discutan a través de grandes y enojosas inserciones de prensa que el público sólo interpreta como ataques políticos de un determinado sector".

—¿Cuál es su opinión personal sobre la creación del Instituto Nacional de Comercio?

—"Pienso que el nuevo organismo —si es dirigido técnicamente y con honradez, al margen del favoritismos políticos—, constituirá un factor enorme de progreso a favor de la producción. La oferta en el extranjero, de nuestras exportaciones, por una sola mano, que no pretende obtener diferencias de precio ni las ganancias que hoy día obtiene el intermediario, debería significar, a mi juicio, mejores pagos para la agricultura y la industria. Aún, el Gobierno, en muchos casos, podría asegurar de antemano un precio mínimo al productor, sujeto a mejorarlo de acuerdo con el que obtenga al liquidarse la exportación.

"Por otra parte, parece justo que si el Estado concede mejor tipo de divisas o subvenciones para la compra de ciertos artículos esenciales en el exterior, tenga facultades para controlar directamente el uso más conveniente de tales ventajas a favor del consumidor y no que ellas queden en cierta parte en poder de terceros, elevando innecesariamente el costo de la vida. Es muy lógico que la medida en referencia, que en el fondo elimina intermediarios, dé lugar a críticas, pero también es evidente que por sobre estos intereses hay que considerar la conveniencia efectiva nacional".

—¿Está usted de acuerdo con la estructura misma que se pretende dar al nuevo Instituto,

—"Soy partidario de una dirección económica mixta del país, o sea, de que se combinen los recursos y autoridad del Estado, con la experiencia y los derechos lícitamente adquiridos por los particulares, siempre que convengan a la colectividad. Deberían conjugarse así la justicia y la ciencia. En función de estos conceptos, estimo que el Consejo del nuevo Instituto, debería ser una expresión auténtica del Estado, pero también de los productores y consumidores, desempeñando el primero el papel de verdadero cooperador y hasta cierto punto de árbitro. Por esto, pienso —pero esto es ya materia del Reglamento del Decreto con Fuerza de Ley que creó el INACO— que el nombramiento de los cinco consejeros designados y removidos libremente por el Presidente de la República —Art. 4 del DFL—, podría realizarse mediante la presentación de ternas que en cada caso presentaran las asociaciones de productores y las organizaciones máximas de empleados y obreros, representantes y mayoritarios de los consumidores. En esta forma no habría justificación alguna para suponer que puedan hacerse nombramientos de carácter político, y en cambio, una representación genuina de productores y consumidores conduciría a un constructivo entendimiento social. Desaparecerían también las dudas de quienes ven en la creación del INACO un inconveniente monopolio estatal con miras de utilidad presupuestaria, y no un organismo auxiliador de las diferentes fuerzas vitales del país".

APOYO AL INACO

En suma, el ex Ministro de Hacienda, señor Carlos Vial, es partidario de la creación del INACO; cree que la creación de ese organismo es altamente beneficioso para el país; y sugiere algunas ideas de carácter reglamentario, para evitar que el nuevo organismo tenga un carácter político y se transforme, en el hecho, en un instituto funcional, que contribuya a consolidar un mejor entendimiento social entre productores, consumidores y el propio Estado, a través de su Gobierno.

Es una importante declaración que harían bien en meditar quienes, sin razón, atacan hoy al Gobierno, por la creación del INACO.

Productores acordaron apoyo al proyecto precio único del trigo

La Asociación Nacional de Productores de Trigo, en su reunión de ayer, aprobaron el proyecto del Ministro de Agricultura que establece un precio único para el trigo y la harina, a la vez que crea un fondo por concepto de compensación de fletes.

El señor Arnoldo Stegmann, presidente de la Asociación, hizo presente en la reunión que esta iniciativa traducía una vieja y justa aspiración de los productores, especialmente, de la zona sur, donde por razones de escasez de créditos o por contingencias derivadas del clima o falta de capitales, se cometían toda suerte de abusos que repercutían en forma seria entre los pequeños y medianos productores.

Una comisión de la Asociación comunicará hoy oficialmente al Ministro señor Hales del acuerdo de respaldar su iniciativa.

Cinco años al servicio de la industria nacional cumplió Instituto Politécnico

Con la concurrencia del Ministro de Educación, señor Juan Gómez Millas, esposa de S. E. el Presidente de la República, señora Graciela Letelier de Ibáñez, el Decano de la Facultad, don Reinaldo Harnecker, el Presidente de Fomento Fabril, Walter Müller, el Director del establecimiento, don Jorge von Bennewitz, y otras autoridades educacionales, se iniciaron ayer, en el local de la Escuela de Ingeniería, Beauchef 850, los actos programados en conmemoración del 5.o aniversario del Instituto Politécnico patrocinado por la Escuela de Ingeniería de la Universidad de Chile, establecimiento de enseñanza cuyo objetivo primordial es especializar al obrero y elevar su nivel cultural y técnico por medio de una ampliación de sus conocimientos técnicos y prácticos.

LLEGA EL MINISTRO

—El Ministro, la esposa de S. E., y demás miembros de la comitiva, llegaron al establecimiento más o menos a las 19.30 horas, iniciando de inmediato una visita a los talleres, laboratorios y salas de clases para imponerse en el terreno de la marcha y necesidades del Politécnico.

En un sencillo, pero emotivo acto, en uno de los talleres, un alumno pronunció un discurso de bienvenida a las primeras autoridades, exponiendo de paso, la alta función social desarrollada por la escuela, así como las esperanzas del alumnado. Después, otro de los alumnos obsequió a la primera dama con un ramo de flores entre los aplausos de la concurrencia.

La visita terminó más o menos a las 20.30 horas con la suspensión de las clases y una sesión solemne en el Anfiteatro de Física.

ASPIRACIONES INMEDIATAS

Las aspiraciones inmediatas expuestas al Ministro por las autoridades del establecimiento pueden resumirse en las siguientes:

1) Obtener del Supremo Gobierno una asignación que permita disminuir el precio de la matrícula a un mínimo.

2) Obtener de la Universidad de Chile una asignación especial destinada a dotar a los talleres y laboratorios de los elementos indispensables.

3) Oficializar a través de la Universidad de Chile o del Ministerio, los títulos con el fin de otorgarles mayor jerarquía.

El señor Gómez Millas tomó nota del funcionamiento, aspiraciones y necesidades del Politécnico y prometió estudiarlos para darles la más ajustada solución.

HOMENAJE A LA ARGENTINA RINDIO ROTARY DE SANTIAGO

El Rotary Club de Santiago rindió ayer el tradicional homenaje a la República Argentina. Estaban presentes en el acto, el Excmo. Embajador del país hermano, señor Ismael de la Cruz Guerrero y el Consejero de la Embajada, don Angel Soagliotti, quienes fueron acompañados por algunos miembros del Instituto Chileno-Argentino de Cultura y rotarios argentinos

Abrió la Sesión el presidente de la Institución, don Benjamín Aguirre Amenábar, presentando un saludo a los distinguidos visitantes, diciendo en uno de los acápites principales. "La efemérides patria argentina reviste caracteres de igual importancia con las gestas revolucionarias de los demás países americanos, pero tiene para nosotros el particular significado de ser el antecedente inmediato de nuestro 18 de Septiembre y de ser la Fiesta Nacional de un pueblo al que nos sentimos íntimamente vinculados por la vecindad geográfica y por la comunidad de una historia que señala como rasgo sobresaliente la hermandad nacida con el Paso de los Andes por el Ejército Libertador".

"El Rotary Club de Santiago, rinde hoy este homenaje y formula sus más fervientes votos por la grandeza de la República Argentina y el incremento de la amistad que la une a Chile y se complace en dejar testimonio de la intensa labor que los clubes rotarios de ambos países han desarrollado en pro de su mayor conocimiento, afecto y comprensión".

La Charla central del homenaje estuvo a cargo del Primer Vicepresidente y presidente electo del Rotary Club de Santiago, señor Luis Menchaca Lira, quien también tuvo frases de elogio para la Argentina, haciendo un trazo histórico de esa República de sus pro hombres y gestas, diciendo que "nuestro homenaje es para todos ellos, para Argentina, a la que nos unirán eternamente los macizos andinos bajo la protección del Cristo Redentor"...

Luego hizo uso de la palabra el Embajador, señor Ismael Juan de la Cruz Guerrero, diciendo que estaba feliz de respirar, otra vez, el clima humanístico que han sabido crear los rotarios, inspirados en un ideal universal de confraternidad, destacando más adelante lo siguiente: "América, tierra generosa, ha reaccionado contra la corriente utilitaria y dos de sus varones más representativos encarnan la tendencia generosa del desinterés y fraternidad: los Excmos. Generales Ibáñez y Perón". Terminó su discurso agradeciendo a nombre de su Gobierno, el que los rotarios de Santiago rindieran ese homenaje con motivo de conmemorar el 143.o aniversario de la Gesta Libertadora de 1810, brindando luego por "la común y perenne grandeza de Chile y Argentina, y por la ventura personal de los Excmos. señores Presidentes, Generales Ibáñez y Perón, como también por la prosperidad siempre creciente de esta benemérita institución".

...E CHOFERES INFLUENCIA ...CA EN ELLA

...sejo de la Federación de ...s de Choferes y Cobra... la movilización colecti... ...cular de Santiago, en ...laración entregada ayer ...nas dice entre otros pun... ...cemos presente que den... ...uestro directorio no exis... ...almente, elementos co... ...s que pudieran pertur... ...estra acción gremial, ya ...do cumplimiento al ar... ...o 3 de nuestros esta... ...ciales, este consejo di... ...ha expulsado al ex se... ...de control y organiza... ...n Fortunato Zúñiga Es... ...por llevar al seno de es... ...ctiva, propaganda politi... ...a a nuestras actividades ...es".

...ina la nota expresando ... Federación está llana a ...r lealmente con el Go... ...para mejorar y resolver ...lema de la movilización ...a particular. Firman: ...ién Morales, presidente, y ...eñalba Cabello, secretario.

¿Le gusta la ubicación?

SITIOS en plena AVENIDA

APOQUINDO

donde la propiedad se valoriza con mayor firmeza y rapidez... donde las bellas perspectivas urbanísticas hacen de estos Sitios el terreno ideal para edificar su casa propia!

42 cuotas mensuales desde $ 5.700

NO SE COBRA COMISION

En medio de activos Centros Comerciales, de importantes Colegios y Campos Deportivos, y con abundante Movilización de Buses, Liebres y Expresos a la puerta.

Atención permanente en el terreno Incluso SABADOS, DOMINGOS y FESTIVOS. Diariamente en

EMPRESA CONSTRUCTORA LAS CONDES

MAC IVER 142 - Entrepiso - Of. 105

De categoría superior

IMPERMEABLES MARISCAL

exclusividad FALABELLA

IMPERMEABLES Mariscal MR FALABELLA FABR. CHILENA

Hechos con gabardinas sometidas a tratamientos especiales y con entretela vulcanizada, el nuevo impermeable "MARISCAL" es al mismo tiempo un abrigo liviano, que Ud sentirá placer al usarlo, pues su corte anatómico le permitirá accionar con mayor soltura.

PRECIO DE PROPAGANDA

$ 2.490.-

"MARISCAL" de calidad superior $ 2.780.-

"MARISCAL" de calidad extra-fina $ 2.980.-

CENIT

Falabella

BIEN VESTIDO... BIEN RECIBIDO

LA NACION

AÑO XXXVII
N.o 12.958

Empresa Periodística "LA NACION", fundada el 14 de enero de 1917.— AGUSTINAS 1269. — TELEFONO 82222. — CASILLA 81-D
Presidente del Consejo y Director: ROGELIO CUELLAR VALENZUELA.— Gerente: ANTONIO FERREIRA MEDINA. — Subdirector: WALTERIO GONZALEZ.— Consejeros: EILERT BERUD, JOSE RAMSAY ALLAN, LUIS PACULL TORCHIA y CLEMENTE DIAZ VERGARA.— Jefe de Propaganda: EDUARDO BARRERA BALMACEDA.
Representantes para EE. UU. y Canadá: THE N. DE FILIPPES Co. 551.— FIFTH AVENUE. — New York, 17 N. Y.
Servicio Noticioso Extranjero: UNITED PRESS ASSOCIATIONS. — Servicio Fotográfico Extranjero: UNITED PRESS NEWS PICTURES. — Agencias y Corresponsales en todas las ciudades y pueblos de Chile.
SUSCRIPCIONES: Un año, $ 1.620; seis meses, $ 818; tres meses, $ 417.— Valor del ejemplar del día: $ 5.— Ejemplares atrasados: $ 10.—

Santiago de Chile, jueves 28 de mayo de 1953

ACCION INDISPENSABLE EN BIEN DE LA ECONOMIA NACIONAL

Fácil es observar que el tema central de las polémicas entabladas en torno de la creación del Instituto Nacional de Economía, o sea del "Inaco", ha derivado ahora hacia la conveniencia o inconveniencia de la intervención estatal en determinados problemas de carácter económico.

Si se justifica o nó, para decirlo en términos más precisos, que un organismo vinculado a la administración pública —lo que supone alguna dependencia de directivas gubernamentales— llegue a ejercer funciones que se consideran privativas de la actividad particular.

El punto de vista contrario a la intervención del Estado, en este caso, a la medida de fundar el "Inaco", ha sido ardorosamente sustentado por entidades que agrupan a sectores poderosos del capital y cuyas opiniones, aun cuando respondan a conveniencias de extensión discutible, son el reflejo de una posición decididamente antagónica a todo aquello que pueda producir alteración en ciertas normas o costumbres, que dichos sectores estiman indispensables para el buen desenvolvimiento de sus negocios.

Util es hacer notar que en el desarrollo de sus argumentaciones esta parte, que demuestra franca oposición a las ingerencias estatales, ha insistido en recalcar que su campaña tiene una base patriótica y que sus planteamientos obedecen, en forma principalísima, a consideraciones inspiradas en el bien colectivo.

Aceptada la sinceridad de esta declaración de principios, es razonable aceptar, también, que la discusión vaya por un nuevo camino.

No se trata ya de polemizar acerca de si es o nó aconsejable que, en el terreno económico, el Estado se haga presente para prestar su ayuda al interés colectivo, sino más bien de precisar si acaso producida esta intervención, los sectores que la combaten se hallarían dispuestos a facilitar el cumplimiento de su finalidad esencial.

Porque si las dos partes en discordia —los que justifican la intervención estatal y los que la combaten con tan decidido empeño— sostienen que la razón de sus desvelos es una sola, cual es la del mejor resguardo del interés general, no se ve qué inconvenientes puedan existir para una acción conjunta en beneficio de tan ponderable objetivo.

En el fondo es esto y no otra cosa lo que persigue la resolución del Gobierno en el sentido de crear un organismo, como "Inaco", cuya finalidad básica es la de que el Estado coopere con los particulares para facilitar el desarrollo de nuestra economía, mediante disposiciones que harán más expeditos ciertos rodajes del comercio interior y exterior.

Ajustado su mecanismo al de la actividad particular o viceversa, cosa que no resultará difícil si los intereses en juego tienen la sincera intención de conseguirlo, no hay razón alguna que justifique el temor de interferencias peligrosas.

De allí que no parezca muy claro el propósito de esta campaña, contraria a la creación del Instituto Nacional de Comercio, que desarrollan algunos organismos representativos del comercio mayorista o de importadores y exportadores, cuyas funciones honestas en nada se verán entorpecidas por una institución que no busca promover dificultades sino impedirlas o, en todo caso, solucionarlas.

En cuanto a que esas dificultades que tan dolorosamente afectan al país, puedan arreglarse solas, y al margen de todo sistema de ayuda o control, tal presunción peca por exceso de optimismo.

Gravísimo pecado, por cierto, frente a la dura realidad de la economía chilena.

Puede ser discutible la intervención estatal cuando sólo aparece sustentada en meros principios o doctrinas, es decir, sin suficientes hechos que la justifiquen.

Pero la amarga situación actual de Chile, producto de largos años de trastornos financieros, es, por desgracia, fundamentalmente distinta.

Dar otro rumbo a nuestra organización económica es tarea que requiere del esfuerzo de todos los sectores que comprenden la urgencia de un aporte serio, eficaz, en beneficio del interés colectivo.

Y esto no puede ni debe traducirse en planteamientos teóricos, campañas de intención discutible o muy prematuras suspicacias.

Turismo y hoteles

Las condiciones naturales de nuestro país, como atractivo turístico, deben estar complementadas por varios factores creados, siendo el principal de ellos una adecuada hotelería. Los hoteles apropiados tienen tal importancia, que bien puede decirse que no existe turismo en una nación, sin una inteligente organización de esta industria. Los turistas que visitan el país deben llevarse una impresión de hospitalidad y confort tal, que ellos mismos sean los mejores propagandistas. Es, en consecuencia, indispensable que el Servicio de Turismo del Estado, junto con tener el control de esta industria, considere debidamente una política de fomento hotelero.

Por desgracia nuestra legislación no establece claramente el concepto de "hotel", y esto ha permitido que muchos establecimientos, sin tener la más mínima condición, obtengan patente de tales. El Servicio de Turismo del Estado deberá establecer normas legales, precisas, que permitan clasificar cada tipo de establecimiento destinado al alojamiento de viajeros.

La ley N.o 4.585 y su correspondiente reglamento, fijan algunas normas tendientes a regular el funcionamiento de los hoteles.

La más importante de estas disposiciones es la que se refiere a "fiscalizar la aplicación exacta y uniforme de las tarifas que, cada año, los dueños o administradores de hoteles deben fijar para sus establecimientos, tarifas que no podrán ser aumentadas dentro del período correspondiente, salvo en épocas o circunstancias especiales, previa autorización de la sección Turismo, y hasta un 25 por ciento".

Determina, además, dicha ley, la obligación de los administradores o dueños de hoteles, de mantener en sitios visibles las tarifas autorizadas, y una serie de disposiciones, tales como: libro de reclamos, libro de registro de pasajeros, etc. Estas disposiciones son cumplidas sólo por un número reducido de establecimientos.

El control de tarifas hoteleras, que le corresponde al Servicio de Turismo del Estado, debe llevarse a cabo con profundo conocimiento del problema, y el organismo dependiente de este servicio que autorice las tarifas, debe estar integrado por técnicos en costos del Ministerio de Economía y Comercio. La intervención del Estado en la industria hotelera es necesaria, desde todo punto de vista. La construcción de una adecuada hotelería en nuestro país, debe estar sujeta a una planificación lógica, de acuerdo con nuestras necesidades y la realidad económica nacional.

Al Estado le corresponde, a través de su organismo, ayudar a la hotelería, otorgándole créditos, concediéndole franquicias y, en una palabra, amparándola y prestándole todas las atenciones que merece, dada su gran influencia en el turismo.

Como base principal, el Servicio de Turismo, por crearse, dependiente de la CORFO, debe consultar una legislación especial, que reglamente la concesión de préstamos a particulares para construir hoteles y reparar establecimientos ya construidos, los que serán debidamente catalogados de acuerdo con la reglamentación que el servicio establezca, debiendo someterse, los interesados, a las disposiciones vigentes, en general, para la concesión de préstamos hipotecarios o de fomento.

Esta es, desde luego, la política que han seguido otros países, entre los que podemos citar a Francia, España, Perú y Uruguay. En nuestro país, la CORFO y los Ferrocarriles del Estado han desarrollado una amplia labor en la construcción hotelera.

La CORFO ha formado varias sociedades importantes, entre las cuales merecen destacarse la Sociedad Hosterías de Chile, la Sociedad Hoteles de Cordillera S. A. y el Consorcio Hotelero de Chile. Gracias a estos esfuerzos, disponemos de algunos excelentes hoteles de turismo, tales como el Hotel Miramar, el Hotel Portillo, el más importante hotel de cordillera de Sudamérica; las hosterías de Pirehueico, Pucón, Puyehue y Puerto Varas, hoteles, estos últimos, de temporada, que tienen un sólido prestigio en el exterior.

El Consorcio Hotelero de Chile, con capitales de la CORFO, la Caja Nacional de Ahorros, los Ferrocarriles del Estado y el Banco de Chile, ha construido la cadena de hoteles del norte del país, en Iquique, Antofagasta, La Serena y Ovalle. Como se ve, el Estado no ha sido ajeno a la intervención en la construcción hotelera, pero tampoco ha hecho todo lo que estaba de su parte para cumplir un plan integral que colocara a la industria hotelera en el pie que le corresponde. El futuro plan que se elabore, debe consultar la construcción de establecimientos de mediana categoría, que, además de ser necesarios para el turismo internacional, vendrían también a llenar las necesidades del turismo nacional o social. Debe irse a la construcción de hospederías, dando facilidades a familias de tradición hotelera que deseen instalarse en los numerosos sitios de belleza turística, tan abundantes en nuestro país, especialmente en la región de Los Lagos.

Cuando dispongamos de todos estos elementos, debidamente controlados y protegidos por el organismo estatal, podremos aprovechar, para la economía nacional, la enorme riqueza que significa la industria turística, y, desde luego, poder marchar a la vanguardia de los países sudamericanos.

M. V. P.

LOS JUEVES DE JOAQUIN EDWARDS BELLO

Confitería y Pastelería Torres

Si pasamos por la Alameda, entre las calles Dieciocho y San Ignacio, por el lado de los antiguos palacios, veremos un letrero que dice: **Confitería y Pastelería Torres**. Esta pastelería es un pedazo del viejo Santiago. Antes se encontraba en Ahumada con Huérfanos, esto es, mucho antes. Cuando voy a dicha pastelería, que conserva los muebles del tiempo viejo, mi imaginación vuela muchos años para atrás, a 1902 y 1910, por lo menos. La pastelería debió ser vieja ya cuando la conocí, por cuanto Julio Serrano Gundelach contaba un asunto de 1898, del año de la guerra de España y Estados Unidos, ocurrido en la pastelería. Se trataba de un empleado español que no creyo en la derrota de España. Según él, todas las noticias eran mentiras yanquis. Cuando leyó en un diario que cierto ingeniero yanqui había sido herido, decía con sorna, sin soltar la coctelera:

—¡Ya va saliendo aquello!

En la pastelería servían helados, vainas y cocteles. Era bar y pastelería. Los que iban entonces, fuera de los que no recuerdo, eran Eduardo Nelson, Enrique Rozas Ariztía, el Negro Carlos Alarcón, Hernán y Nacho Zañartu, Ramiro Valdés, Choño Alemparte, Jorge Bories Lavín y Juan Vicuña. Todos los nombrados murieron. Entre los sobrevivientes estamos Ramiro Arnolds, Ezequiel de la Barra y Jorge Cuevas. No obstante la escasez de nuestro peculio, nos divertíamos. De Carlos Alarcón recuerdo que siempre estaba borracho, sin trago. Borracho de juventud, de alegría y de gloria de vivir. Nelson estudiaba leyes. Ramiro Valdés, delgado y elegante, estaba enamorado de Sara Hübner Bezanilla, estampa rubia de heroína para Edgardo Poe. Vivían las Hübner en la calle Compañía, en casa que todavía existe, y cuyas veredas eran punto de cita de estudiantes enamorados. Otro que visitaba la pastelería era un joven Concha Valdés, según creo recordar. Elegantes todos, con ropas de Bouzigues, de Pinaud y de Gazitúa. Cambio a 17 peniques. Don Antonio, viejito de barbas blancas, era el dueño. A su sombra se crió don Benito Camino. Era un español caballeresco. A un rival suyo, que se arruinó y enfermó, le fué a ver en el hospital, y le pagó las deudas. Se dijo que era honorable luchar en el ruedo comercial todo lo que fuera necesario, pero no fuera de él.

La pastelería en la Alameda conserva los muebles, las puertas y el reloj de antaño. El mismo mesón, el mismo armario de tres pisos, con barandillas. Los confites y pasteles han cambiado. El reloj de péndulo hace tic tac como antes, y seguirá haciéndolo hasta cuando hayamos desaparecido todos.

Frente a la pastelería Torres se encuentra el monumento de dos damas gordas, que el vulgo irreverente llama **Las Guatonas**. Parecen ser damas del tiempo antiguo, de esas que se dejaban amorcillar con ricos pasteles y los tres platos de rigor: cazuela, puchero y asado.

Al extranjero que deseara conocer lo que va quedando de la sociedad del viejo Santiago yo le diría que fuera a pasear un domingo a la una, entre San Vicente y el Sagrado Corazón. Si hay una boda, mejor. Ya no están los de antes: Alarcón murió en gloria un domingo viñamarino de carreras. En verano, Ramiro Valdés se fué al otro mundo con el retrato de Sarita y una tisis incurable. Nelson, de un escopetazo en la barriga por la política, en 1914. El joven Concha fué asesinado en el fundo de San Bernardo. Hernán Zañartu atropellado y muerto, con disfraz de Pierrot en Fiesta de Estudiantes. Quedamos Jorge Cuevas, transformado en Mecenas de la danza, en París. Fuera de cálculos humanos. Y, en fin. De la Barra y yo, en estas columnas Buenos vecinos.

He ido a la Pastelería Torres algunas veces. El mejor tiempo es setiembre, cuando el sol hace hervir la tierra, y el aire trae olor a novia. A las doce el tráfago estudiantil llena el paisaje. Yo me pongo a recordar. Veo pasar a las que hoy son marchitas, y escucho las voces de los amigos que ya no están.

J. E. B.

Notas del Día

EL GELIDO INVIERNO

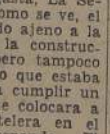

Ha llovido como si nunca hubiese llovido. ¿Saldrá el sol mañana? No, no sale el sol; parece que no va a salir nunca más. Cierra la noche, mientras el agua cae y cae; y la mañana vuelve a abrir su abanico de lluvia, y así un día y otro día, sin oír otro ruido que el golpear del agua, con su monotonía incesante.

No nos queda más remedio que meternos dentro de nosotros mismos y ponernos a recordar tantos y tantos inviernos que han helado ya nuestra existencia. Pasamos suavemente la punta de los dedos por el vidrio empañado, afirmamos en él la frente ardorosa, y nos ponemos a mirar hacia afuera. Llueve lo mismo que llovía en nuestra juventud, con pena, con cansancio. Recordamos a Pezoa Véliz y su hospital. Pensamos que si la lluvia es la misma, otro es el dintorno y el contorno de las cosas, dentro del tiempo sin medida, inexorable. Sentimos el miedo que el invierno trae consigo, ese temor que se va colando por todas partes, entre el hórrido rumor de la tormenta. Miramos la calle solitaria, y parece que su soledad nos invadiera hasta dentro del alma. Sentimos el frío que otra vez sentimos, en un invierno lejano, no sabemos cuándo.

Volvemos a pasar nuestros dedos por el vidrio empañado, viendo modo de cambiar de horizonte, de paisaje. Y el pensamiento se nos va, como sin querer, hacia los tiempos en que, entre risas y lágrimas, creímos, con sinceridad, que había llegado un nuevo Diluvio. Eran los tiempos en que llovía cuarenta días seguidos, con sus noches, y de abajo para arriba. Todavía llueve así en la hoy ciudad universitaria. El inmenso colegio estaba cerca de un río, y por debajo de él pasaba un estero. Llovía y llovía sin cesar. Hasta que un día el agua empezó a subir y subir. Era el tiempo de los guardianes, del "paco" inolvidable. Vinieron diez, veinte guardianes, a salvarnos en el anca de sus caballaduras. Todo lo visible nos parecía un mar. "Al apa, niños, agarrarse firme", tronó un gordo sargento. Niños aún, no sabíamos si reír o llorar. Pero, el cielo lloraba más que nosotros, y todavía, según cuenta el telégrafo, sigue llorando y llorando...

Y este llanto del cielo trae el otro, el de los que huyen y no saben dónde sentar la planta, después de haberlo perdido todo, menos la vida. Miles y miles de seres desamparados han ido a guarecerse bajo el alero de los cuarteles, de las escuelas y de las comisarías. Mientras más sube el agua de los ríos traidores, más desciende la esperanza de los desvalidos. El torrente inmisericorde arrasó con todo, con las "pilchas" y con la cuna. No les queda nada más que la vida.

Ha vuelto a empañarse el vidrio de mi ventana. La noche empieza a llegar por todas partes, por dentro y por fuera. Nada se ve, pero sigue el cantar insistente de la lluvia. Pensamos en el Arca de Noé y en la blanca paloma. Y nos ponemos a esperar el arco-iris de siete colores.

B.

EL PROBLEMA DEL COBRE

Tributación y retornos

I V

En algunos artículos anteriores, se ha procurado restablecer en sus genuinos términos la verdadera posición que Chile ocupa en el fenómeno mundial del cobre, cuya posición resulta del todo favorable, por múltiples consideraciones de orden objetivo.

El análisis de algunas cifras permitirá ahora demostrar que carece de base sería la afirmación que ha venido difundiéndose sin mayores consideraciones críticas y que se encamina a revelar que las empresas de la gran minería se hallarían sometidas en Chile a un régimen de gravámenes que comprometería las expectativas de la industria cúprifera entre nosotros.

Para justificar esa aseveración, se repite que, en otros sitios, recibirían las compañías un tratamiento comparativamente mucho más liberal en el campo tributario.

Se carece de antecedentes precisos para juzgar con exactitud si, efectivamente, el sistema tributario de Rhodesia del Norte o del Congo Belga, y aun del Perú, es o no más ventajoso para el negocio que el de Chile.

No procede medir nuestras aspiraciones de beneficios frente a la industria cuprífera con un criterio presidido por simples miras de comparación. Semejante actitud constituiría un riesgo permanente para Chile, ya que no es dable descartar que se descubran yacimientos ubicados en puntos más y más extraños a la civilización y en los cuales los holding internacionales trabajarán con mayores utilidades, por razones obvias. Por fortuna, nuestro país ha alcanzado ya un grado de evolución que exige para su existencia mayores recursos que Rhodesia o el Congo.

En sus relaciones con las empresas, Chile no puede aceptar otros límites que los que ineludiblemente nacen de la realidad comercial y de las características insuperables de los mercados.

La Anaconda y la Braden han desarrollado una trayectoria ampliamente beneficiosa para sus accionistas y, por lo mismo, su posición no es comparable a la de aquellas organizaciones que emprenden negocios en medios desconocidos.

CHUQUICAMATA.—En enero de 1912, se organizó la Chile Exploration para trabajar Chuquicamata, yacimiento excepcional, según afirmaciones de una autoridad norteamericana: "La Union Miniere du Haut Katanga, en el Congo Belga, podrá sobrepasar a Chuquicamata en el total del cobre producido, o alguna de las Compañías de la rica región de Rhodesia del Norte podrá hacerlo. Pero, en cada caso, el mineral provendrá de un grupo de minas separadas por distancias no menores a 20 millas. En cambio, el depósito de Chuquicamata representa el más vasto del mundo, conteniendo como mínimo, un billón de toneladas de minerales con una ley promedio de 2.5 o|o de cobre metálico".

Bajo tales auspicios, las operaciones financieras en torno del desarrollo de la empresa han sido extraordinariamente favorables. La Compañía recibió dos opciones que poseía Mr. Burrage sobre la mayoría de las pertenencias, por un precio aproximado de 885.000 dólares. El "capital stock" de la Chilex fué controlado por la Chile Copper de Delaware, organizada por Daniel Guggenheim. Esta situación se mantuvo hasta 1923, momento en que el control pasó al trust de la Anaconda.

En 1912, la empresa invirtió en exploraciones, sondajes, derechos de agua, terrenos, etc., la suma de dos millones de dólares, y en el mismo año se incorporó a la nueva sociedad la Chile Copper del Estado de Maine, con un capital de 20 millones de dólares, dividido en 4 millones de acciones de un valor de 5 dólares por cada una. Esta transacción se cumplió en forma de que los cedentes recibieron 3 millones de acciones de la nueva entidad y 5 millones de dólares en bonos convertibles.

En resumen: los iniciadores de Chuquicamata, en un solo año, con una inversión de dos millones de dólares, obtuvieron 15 millones de dólares en acciones y cinco millones en bonos.

En abril de 1913 se organizó la Chile Copper del Estado de Delaware, con 95 millones de dólares de capital, el que fue íntegramente transferido a la Chile Copper; es decir a los hermanos Guggenheim y sus asociados, que poseían todas las acciones de la última empresa.

La Chile Copper de Maine procedió a entregar sus acciones en la Chile Exploration a la Compañía de Delaware, y devolvió los derechos de agua, terrenos, etc. Los bonos emitidos se cancelaron y se esfumó la Compañía del Estado de Maine.

La Compañía de Delaware aumentó su capital autorizado a 110 millones de dólares, con el objeto de lanzar una emisión de 15 millones de dólares en bonos de 7 o|o y a 10 años plazo. Esto se hizo en marzo de 1913. Se fijó la convertibilidad de los bonos en acciones de la Cía. Delaware en cualquier momento, hasta 1923. El dinero obtenido en la venta de los bonos se destinó al pago de los anticipos efectuados por la Chilex y a cubrir intereses, gastos de organización, etc., y para proveerse de capital de trabajo.

Bajo la consigna de Mr. Guggenheim, "this business is all right you run no risk now in comming in", los bonos no fueron lanzados al mercado y el magnate y sus asociados subscribieron 10 millones de dólares. Es decir, los financieros, en lugar de incrementar su inversión en acciones, prestaron dinero a su propio negocio, ya que ellos poseían el 95 o|o de los títulos de la compañía. En 1914, la porción de 5 millones de dólares en bonos no cubierta por el grupo Guggenheim, fué ofrecida al público, colocándose rápidamente.

En 1923, la Anaconda compró el negocio en 130 millones de dólares, que pagó en gran parte en bonos.

En resumen, 2 millones de dólares, al cabo de 10 años de milagros financieros, se transformaron en 130 millones.

POTRERILLOS.— La gestión financiera de la Andes Copper en Potrerillos también es testimonio de que Chile no ha sido mal negocio para los inversionistas.

Mr. Braden adquirió en 1913 el yacimiento de Potrerillos, en 200 mil dólares: 130 mil al contado y 70 mil en acciones de la compañía que se organizaría para explotar la mina.

En 1916, la Anaconda Copper adquirió los derechos de Mr. Braden, pagándole en títulos de la nueva empresa, la Andes Copper Co., cuyo capital consistió en 500.000 acciones de 100 dólares cada una.

Sólo en 1924 —después de ocho años—, se invitó al público a subscribir 40.000 millones de dólares, a cambio de la mitad del negocio; pero bajo la cláusula condicional de que, en todo caso, la Anaconda retendría el control absoluto de la Andes.

El mecanismo financiero para llevar a la práctica este plan fue el que se enuncia:

a) Se aumentó el capital autorizado de la Andes a 3.600.000 acciones, conservando la Anaconda 1.760.000;

b) Se lanzó una emisión de bonos de 7 o|o, por un valor de 40 millones de dólares, convertibles en acciones ordinarias a razón de 44 acciones por cada 1.000 dólares en bonos, con la obligación de rescate a 110.

Para responder a la conversión de los bonos, se dejaron en cartera 1.760.000 acciones ordinarias. La totalidad de los bonos fue cubierta por el National City Bank.

A fines de 1928, tres años más tarde solamente, la Andes no reconocía la deuda en bonos; el número de acciones pagadas alcanzó a 3.577.495.

La conversión de los bonos se practicó a marcha forzada, en las condiciones de máximo auge de 1928, cuando el precio de más de 15 centavos americanos por libra había hecho subir las acciones de la Andes a $ 56.

El negocio de los tenedores de bonos queda en evidencia al comprobar los beneficios obtenidos en el momento de la conversión.

Las acciones de la Andes llegaron en 1929 a 68 dólares.

Según una demostración simple, el comprador de un bono de 1.000 dólares en 1925, en tres años recibió lo siguiente:

210 dólares, como rendimiento del interés al 7 o|o;

66 dólares, como resultado de dos dividendos de 0.75 dólares por acción, de las 44 acciones con que se salió la conversión del bono en 1928, y

2.992 dólares, precio de venta de las 44 acciones en 1929.

Con una inversión de 1.000 dólares, al término de tres años, se llegó a recibir 3.286 dólares.

En julio de 1929, la Anaconda ofreció trocar 45/100 de una acción de su propio stock por cada título de la Andes. Y así, prácticamente, todas las acciones de la Andes fueron transformadas según estas bases.

Los afortunados financieros propietarios de los bonos, después de estas etapas, pasaron a adquirir las acciones de la Anaconda en 50 dólares.

EL TENIENTE. — En los comienzos del siglo, Mr. Braden adquirió el yacimiento, según se afirma, en 100.000 dólares. En 1904 se constituyó la Braden Copper con un capital de 625.000 acciones preferidas y ordinarias. Estas acciones, por la prosperidad del negocio, se valorizaron en tal grado, que en 1915, cuando la Kennecott absorbió a la Braden, por cada 5.000 dólares invertidos en acciones preferidas, se lograron US$ 250.000. Es decir, cincuenta veces el capital, en diez años.

En 1906, el negocio requirió la construcción de un ferrocarril y de una fundición, y se lanzó entonces una emisión de US$ 500.000, que fue subscrita totalmente por la Guggenheim Exploration Co. Además de obtener una apreciable cantidad de acciones, Guggenheim recibió la garantía de una hipoteca sobre la mina.

En 1908, una emisión de bonos de US$ 4.000.000 permitió a los Guggenheim adquirir el control absoluto del negocio. Su primera medida fue rescatar la emisión de bonos y pagarse a sí propios, y, en seguida, retirar las acciones preferidas. El remanente se empleó en el ferrocarril y la planta.

En 1918, la Kennecott Copper compró todas las acciones en 42 millones de dólares y satisfizo las deudas de la Cía., que sumaban alrededor de 15 millones de dólares. El precio fue, pues, de 57 millones de dólares.

Por meros arbitrios, basados en las emisiones de bonos y sin subscripción de capitales, se evitó reconocer utilidades y distribuir dividendos. Todos los beneficios fueron absorbidos por los bonos, sin dejar rastro.

Estos antecedentes, reflejo de complicadas maniobras de técnica financiera, demuestran que las empresas cupríferas en Chile han realizado beneficios que las sitúan en un terreno excepcional y sin que proceda, por motivo alguno, estimar que se les aplica un sistema tributario lesivo. En un comentario próximo se analizará la situación actual de la participación chilena en el negocio de nuestra gran minería.

M.

La figura del día

OSCAR [illegible], Director General de Obras Públicas, p[illegible] ayer a la zona sur, para imponerse de los daños causados [illegible] el temporal y estudiar la ayuda a los damnificados.

LA VOZ DE LA CALLE

OTRO MARTIR

Cuando ayer llegué hasta la esquina fatal de Eliodoro Yáñez y Manuel Montt, sólo encontré la sangre generosa de Manuel Angulo Oyarzún, carabinero de la 14.a, que se juntaba con el agua de la persistente lluvia, y corría por las geométricas líneas de las baldosas.

Un auto con patente de Purranque, con un disco de regidor, negro como la muerte, se subió a la vereda y pasó a llevar la caseta desde donde dirigía el tránsito aquel abnegado servidor público, quien azotó la cabeza violentamente contra el edificio de la esquina fatídica.

El carabinero no recuperó el conocimiento, falleciendo a las 14.30 horas en el Hospital de Carabineros.

Sin conocer a este hombre, su muerte me ha conmovido profundamente, porque ha sido la muerte de un ser útil a la patria, que murió como un héroe, en su puesto.

Ahí estaba el auto agresor, con su farol derecho abollado, como un ojo sin vida, mirando fijamente la tragedia producida, acaso por la irresponsabilidad del conductor.

Si tal hecho es efectivo, ésta es una ocasión de aplicar la ley con el mayor rigor, porque la vida de un cuidador del orden, de un carabinero, en tales circunstancias, tiene un enorme valor.

Indudablemente que ayer, al llegar el carabinero Angulo a hacerse cargo de su turno, al entrar en su endeble caseta de protección, ha mirado hacia adelante y, desde lo de su puesto, se ha sentido seguro y confiado en su l[illegible] de control del tránsito, que esa esquina es de un pel[illegible] inmenso, para peatones y [illegible]ductores.

Que esta desgracia or[illegible]da al carabinero Manuel [illegible]gulo Oyarzún, irreparabl[illegible] dolorosa, sirva para que [illegible] autoridades responsables [illegible] tránsito público dispongan [illegible] inmediato, medidas que [illegible]dan nuevos accidentes, po[illegible] el de ayer es la repet[illegible] de anteriores.

H. P.

CARTAS AL DIRECTO[illegible]

("Quisiera tener un [illegible] escrito por el público".- Ther[illegible])

Pedagogía sonora y con exceso de volumen

Señor Director:

Soy una de esas miles de [illegible]sonas que viven en la comun[illegible] Providencia, sector privile[illegible] del Gran Santiago, que posee [illegible]tre sus numerosos establecim[illegible]tos educacionales, un excel[illegible] Liceo Fiscal de Niñas. Pero [illegible] comienza nuestra desgracia [illegible] Director. En el Liceo N.o [illegible] Niñas, Liceo de "Reinas" [illegible] ha sido llamado por las ben[illegible]sas jovencitas que estudian [illegible] sus aulas, se ha instalado [illegible]potente y ensordecedor alto[illegible]lante. Y nuestro espantoso [illegible]frimiento no ha cesado desde [illegible]tonces. El altoparlante tran[illegible]te a cada instante órdenes y [illegible]raciones dictadas por voces [illegible] suenan destempladas y de m[illegible] inhumano, que en ningún [illegible]mento llegarán con ternura [illegible] corazón de las niñas, sino [illegible] resonarán en sus oídos y e[illegible]bros con el estampido del cañ[illegible] Y esas órdenes, señor Direc[illegible] también nos llegan a nosot[illegible] todos los que vivimos en [illegible] al edificio del Liceo, y estam[illegible] condenados, durante horas y [illegible]ras, a un barullo fenomenal.

Recuerdo, señor Director, t[illegible] lo que habló y criticó la pre[illegible] sobre la propaganda política [illegible] se hizo por medio de altoparl[illegible]tes en las últimas elecciones p[illegible]lamentarias y municipales. [illegible] habló de la tortura medioeva[illegible] que estaban sometidos los tr[illegible]quilos santiaguinos. Pero to[illegible] sabíamos que esa tortura iba [illegible] tener un fin. Y la hora cero [illegible]gó el 1.o de marzo, cuando [illegible] candidatos se transformaron [illegible] parlamentarios o ediles, o s[illegible]plemente en "coleados".

Pero nuestra tortura, señor D[illegible]rector, es una condena a per[illegible]tuidad. Porque siempre las p[illegible]fesoras, inspectoras e alum[illegible] tendrán algo que decir por [illegible] micrófonos, alguna orden que d[illegible] alguna reconvención que hace [illegible] ¿No hay alguna autoridad q[illegible] pueda intervenir y dar fin [illegible] nuestra angustia? Siempre [illegible] creído que la maestra se ace[illegible]ca a los alumnos, más que nad[illegible] a través de una voz suave y am[illegible]ga. Ella es la madre que rem[illegible]plaza durante las horas del e[illegible]tudio a aquella que quedó [illegible] casa cuidando del hogar. ¿Y q[illegible] madre, señor Director, se pond[illegible] en contacto con sus hijos, e[illegible]tándoles por medio de un m[illegible]crófono, mecanizando así lo m[illegible] bello que tiene el ser human[illegible] que es la voz?

Ruego a usted, señor Directo[illegible] publicar esta carta, en el gra[illegible] diario que usted tan dignamen[illegible] dirige, a ver si alguna autorid[illegible] compasiva comprende y toma a[illegible]guna medida en favor de est[illegible] vecinos del Liceo N.o 7 de Niñas [illegible] que no por mis quejas justific[illegible]das, deja de ser un buen plant[illegible] educacional.

Lo saluda muy atentamente,—[illegible] LBC., carnet 2038803.

La mala movilización causa graves perjuicios

Señor Director: El servicio d[illegible] movilización particular de la[illegible] líneas Ovalle-Negrete y Matade[illegible]ro-Palma es indiscutiblemente [illegible]pésimo. Los micros de dicho re[illegible]corrido hacen su aparición ca[illegible]da quince minutos y siempre re[illegible]pletos, hecho que perjudica [illegible] obreros, empleados y estudiantes [illegible] que necesitan estar a horas pre[illegible]cisas en sus respectivas labores.

Esto sucede especialmente en [illegible] las horas en que dicha movili[illegible]zación es más necesaria, es de[illegible]cir: entre 7.30 y 8 horas, y en[illegible]tre las 13 y 15 horas.

Deseamos saber si no hay e[illegible] los terminales autoridades que [illegible] los hagan partir y llegar a su[illegible] horas, ya que no creemos que [illegible] el servicio de esas líneas tan im[illegible]portantes sea a base de una es[illegible]pera de quince minutos.

Esta situación que afecta a [illegible] barrios muy populosos y perjudica gravemente a muchos mi[illegible]les de personas, debe ser consi[illegible]derada por la Dirección de[illegible] Tránsito, y de una vez solucio[illegible]narla.—Carnets 2936672, 1307415, 3282795, 062720 y otros.

Ejecutivo rechaza las jubilaciones prematuras

...ado se recibió ayer, un ...Ejecutivo, que veta el ...ley que acuerda benefi... al de la Planta Adicio... Dirección General de Obras ...

...1.o del proyecto obser... con carácter perma... ...ículo 12.o, del Estatuto Ad... estableciendo que entre ...que permiten la jubila... ...cepcional, contando ...de 15 años de ser... considerarse la cancela... contrato de la Planta ...al personal de Obras Pú...

...estima inconveniente ...dicha modificación, ...otorga el derecho a aco... jubilación al personal de ...se ve obligado, por las ...taxativamente contempla ...12.o del Estatuto Ad... a hacer abandono de ...Trátase de una regla ...y como tal, muy limi... ...Ejecutivo. Y agrega: ...contrate tenga cual... desempeña funciones ...naturaleza tienen carácter ...De ahí que resulta ex...

Vetó, por tal causa, un proyecto de ley devuelto al Senado

...traño conceder a este personal el mencionado beneficio, que tiene una causa y origen diferentes".

Aún más, ello significaría —agregó— casi dejar en situación de privilegio, sobre el personal de planta, a los contratados, toda vez que bastaría obtener la cancelación del contrato, cuando se ha servido más de quince años, para adquirir el derecho a jubilación.

Con el antecedente anterior —destaca— puede suponerse la facilidad con que estos cargos a contrata llegarían a constituir verdaderas válvulas de salida de personal con jubilaciones prematuras, y tanto más inconvenientes se presentan estas jubilaciones de excepción, cuanto que ahora existe la llamada "Ley de Continuidad de la Previsión", que permite aprovechar los servicios afectos a cualquier régimen de Previsión, sin la pérdida de la antigüedad, como acontecía antes".

El veto del Ejecutivo, incide únicamente en el aspecto antes señalado, y, por esto, el Ejecutivo estima que bastaría reemplazar los incisos primero y segundo del proyecto, por el siguiente:

"Las cancelaciones de contratos del personal de la Planta Adicional de la Dirección General de Obras Públicas, producida durante la vigencia de la ley N.o 11,151, deben entenderse que confieren los beneficios que acuerda el artículo segundo de dicha ley".

El Mensaje del cual informamos, lleva la firma del Presidente Ibáñez, y la de los Ministros de Hacienda y de Obras Públicas, señores Rossetti y Latorre, respectivamente.

SE ABRIO MERCADO DE BRASIL PARA COLOCAR LA CEBADA MALTEADA

El Agregado Comercial de la Embajada del Brasil informó ayer al Ministerio de Economía, que su Gobierno había aceptado importar cebada malteada chilena, aprovechando la autorización dada recientemente por el Condecor, para importar té brasileño al país.

El hecho de que se haya abierto el mercado brasileño a la cebada malteada, asegura el funcionamiento de la Fábrica de Talagante, que estaba amenazada de paralelización —y sus cien obreros de cesantía— por la falta de mercados para la colocación de sus excedentes de producción, que alcanzan a 7.000 toneladas.

El éxito de la gestión debe atribuirse a una reciente entrevista sostenida por el Ministro de Relaciones Exteriores, con el Embajador de Brasil.

Los democráticos del pueblo pedirán la derogación de consejerías parlamentarias

En su reunión de anoche, el Consejo Nacional del Partido Democrático del Pueblo acordó instruir a sus parlamentarios, para que presenten un proyecto de ley derogatorio de las Consejerías parlamentarias, por considerar que ellas son un vicio en las sanas y dignas prácticas democráticas.

Al mismo tiempo, acordó instar a las colectividades afines, para que en estrecha unión lleven a feliz término esta gestión, dándole así cumplimiento al programa del 4 de septiembre.

Este acuerdo del Consejo del Partido Democrático del Pueblo ha sido elogiosamente comentado, pues dicho partido, teniendo cinco diputados, obtuvo, en la sesión de ayer de la Cámara, que cuatro de ellos fuesen designados consejeros parlamentarios.

HOY ELEGIRAN SUS PRESIDENTES LAS COMISIONES DE LA CAMARA

En cada una de las Comisiones, designadas ayer por la Cámara de Diputados, hay 7 miembros del bloque de mayoría, que integró el Partido del Trabajo, que preside don Baltazar Castro, y seis miembros de los partidos de Gobierno.

La lista íntegra de estas Comisiones se publica en la versión oficial de la Cámara, que se inserta en la página 20 de esta edición.

SUS PRESIDENTES.— Las Comisiones de la Cámara se constituirán, entre las 14.30 y las 15.30 horas de hoy.

Elegirán presidentes esta misma tarde, y ellos pueden ser los siguientes: Gobierno Interior, don Francisco Palma (conservador socialcristiano); Relaciones Exteriores, don Rafael Vives o don Enrique Campos Menéndez (ambos liberales); Constitución, Legislación y Justicia, don Hugo Rosende (conservador socialcristiano); Educación Pública, don Alfredo Nazar (radical); Hacienda, don Pablo Aldunate (liberal); Defensa Nacional, el almirante en retiro, don Pedro Espina (liberal); Vías y Obras, don Víctor Galleguillos (Frente del Pueblo); Agricultura y Colonización, don Carlos Izquierdo o don Enrique Serrano Viale Rigo (ambos conservadores tradicionalistas); Higiene, don Hermes Ahumada (radical); Trabajo y Legislación Social, don Jacobo Schaulsohn (radical); Industrias, don Arturo Ibáñez Ceza (Partido del Trabajo); Economía, don Julián Echavarri (agrario); Policía Interior y Reglamento, don Baltazar Castro (Partido del Trabajo, pero este cargo le corresponde, por derecho propio, en su calidad de Presidente de la Cámara).

Suma: 3 radicales, 3 liberales, 2 conservadores socialcristianos, 1 conservador tradicionalista, 1 agrario, 1 frentista y 2 del Partido del Trabajo.— Total: 13 Comisiones.

LAS COMISIONES DEL SENADO.— Las 12 Comisiones Permanentes, elegidas por el Senado, se constituyeron ayer mismo, eligiendo sus respectivos presidentes.

Quedaron integradas en la siguiente forma:

Gobierno: Gustavo Rivera (presidente), Pedro Opaso, Alfredo Cerda, Exequiel González y Carlos A. Martínez.

Relaciones Exteriores: Eduardo Cruz Coke (presidente), Raúl Marín, Ulises Correa, Hernán Figueroa y Aniceto Rodríguez.

Constitución, Legislación y Justicia: Humberto Alvarez (presidente), Hernán Figueroa, Fernando Alessandri, Francisco Bulnes y Guillermo Izquierdo.

Educación Pública: Julio Pereira (presidente), Raúl Rettig, Angel Faivovich, Arturo Matte y Eugenio González.

Hacienda: Gregorio Amunátegui (presidente), Joaquín Prieto, Angel Faivovich, Eduardo Frei y Humberto Martones.

Defensa Nacional: Eduardo Alessandri (presidente), Luis Bossay, Humberto Aguirre, Juan Antonio Coloma y Raúl Ampuero.

Obras Públicas: Humberto Aguirre (presidente), Guillermo Pérez de Arce, Carlos Acharán, Enrique Curti y Jorge Lavandero.

Minería: Hernán Videla (presidente), Isauro Torres, Exequiel González, Francisco Bulnes y Gerardo Ahumada.

Higiene: Salvador Allende (presidente), Eduardo Cruz Coke, Alfredo Cerda, Blas Bellolio e Isauro Torres.

Trabajo y Previsión Social: Isauro Torres (presidente), Eduardo Moore, Gustavo Rivera, Julio Pereira y María de la Cruz.

Agricultura: Alfredo Cerda (Presidente), Joaquín Prieto, Eduardo Moore, Humberto Aguirre y Alberto del Pedregal.

Policía Interior: Fernando Alessandri (presidente, por derecho propio), Salvador Allende, Exequiel González, Luis Bossay, Pedro Opaso, Juan A. Coloma y Manuel Videla.

Suma de los presidentes: 5 liberales, 3 radicales, 1 conservador socialcristiano, 2 conservadores tradicionalistas y 1 frentista. —Total, 12.

Se acordó la suma urgencia para el proyecto del agua para Antofagasta

Presidida por el señor Castro, y con la asistencia de 125 señores diputados, la Cámara celebró en la tarde de ayer su segunda sesión de la legislatura ordinaria.

CUENTA.— Entre otros asuntos, se da cuenta de una moción de los diputados del Partido del Trabajo, por la cual se libera de derechos de internación a 12 camiones destinados a la Municipalidad de Valparaíso.

En virtud de otra moción, que suscriben diputados de varios partidos, se abonan, como años de servicios, para todos los efectos legales, los años que desempeñó como parlamentario el ex diputado don Simón Olavarría Alarcón.

Todos estos asuntos pasaron en informe a las comisiones respectivas.

AGUA POTABLE PARA ANTOFAGASTA. — Se da cuenta de un oficio del Ejecutivo, por el cual se solicita el trámite de la urgencia para el proyecto de ley que solucionará el problema del agua potable en Antofagasta.

Algunos diputados piden la "suma urgencia".

Votada esta indicación, ella es aprobada por 73 votos contra 30.

Favorablemente votaron todos los diputados de Gobierno presentes en la sala; los frentistas, los radicales, los falangistas y algunos liberales.

ACUERDOS DE LOS COMITES.— 1.o Consultar a la Comisión de Legislación y Justicia sobre el número de integrantes de los Comités Independientes; 2.o Colocar en el primer lugar de la Tabla de la sesión del próximo martes el proyecto que modifica el Art. 26 del Reglamento de la Cámara, y 3.o Entregar a la Cámara la nómina de los integrantes de las Comisiones y de las consejerías parlamentarias.

Se suspende la sesión, y al ser reanudada se votan las comisiones.

Vuelve a suspenderse la sesión, y en la reanudación se votan las consejerías.

Después se acuerda suspender la Hora de Incidentes.

Y se levanta la sesión.

NUEVO DOUGLAS PARA LA FACH LLEGA HOY

El Comando en Jefe de la Fuerza Aérea informó ayer que a las 7.45 horas, despegó desde Guayaquil con destino a Lima, el tercer avión Douglas C-47 que fue adquirido por el Gobierno en los Estados Unidos.

Se presume que si las condiciones del tiempo lo permiten, el aparato llegará hoy a territorio chileno luego de pernoctar en Lima, ciudad en donde era esperado ayer poco después del mediodía.

MINISTRO TARUD TIENE VENTAJOSAS OFERTAS SOBRE AZUCAR CRUDA

En relación con el hecho de que el Ministerio de Economía haya desechado las catorce propuestas que presentaron firmas importadores chilenas para proveer de azúcar cruda al país —una partida de 110 mil toneladas de raw sugar—, el Ministro del ramo declaró ayer que "tenía en sus mano ofertas mucho más convenientes que las que se presentaron en la propuestas", a precios muy inferiores a los cotizados por las firmas que se presentaron a concurso.

No agregó el Ministro si proyectaba adoptar una pronta resolución sobre el particular o no, pero un vocero del Ministerio comentó que el Ministro podía esperar todo lo que quisiera "porque el abastecimiento de azúcar estaba asegurado".

ALUMNOS DE MEDICINA REANUDAN HOY CLASES

Los alumnos de la Escuela de Medicina de la Universidad de Chile, se reintegraron hoy a clases después de haber llegado a acuerdo con las autoridades universitarias sobre los problemas más vitales que dieron origen a la huelga.

Estos problemas, en síntesis, dicen relación con la Memoria o Tésis de Prueba, el examen de pregrado, la nota final para optar al título de Médico Cirugano y la comisión cuadripartita que se constituirá inmediatamente después de la vuelta a clases y que estará formada por representantes de la Facultad, el Colegio Médico, ayudantes de la Escuela de Medicina y Centros de Estudiantes de la misma Escuela.

S. I. A. M.
DI TELLA S. A.

Pone en conocimiento de su distinguida clientela público en general, que con motivo de su balance anual, sus:

DEPARTAMENTOS DE FRENOS Y REPUESTOS DE AUTOMOVILES

Av. B. O'Higgins 2300 y 2314, permanecerán cerrados los días 28, 29, y 30, y su

DEPARTAMENTO COMERCIAL

Calle Ahumada 65, el día lunes 1.o de junio próximo.

El servicio mecánico atenderá normalmente llamado a sus

TELEFONOS 87241 y 89663

ARRIENDO
pieza amoblada
Calefacción central, agua caliente. Avenida Bulnes, primera cuadra, a señorita honorable, trabaje fuera.
Prefiero extranjera.
LLAMAR: Teléfono 495302

Belleza y vigor con BAÑOS DE VAPOR
"SALUD"
Dice "Pro Vida", de La Habana: "Estos baños de vapor son inmejorables para la piel, gripe, reumatismo, obesidad, al expulsar las toxinas de nuestro cuerpo".
Plegables, portátil, con termo eléctrico para toda corriente.
C. RECINE
MERCED 748 — Fono 33809
SANTIAGO
Envíos contra reembolso a provincia

FOTOGRAFIAS
COLOCAMOS SIN DEMORA
en MARCOS o PORTARRETRATOS
DIRECTAMENTE EN LA FABRICA.-
"Vidriería AMERICANA"
STO. DOMINGO 1044 (FRENTE CIA. GAS)

Para su hogar...
Para regalos...
NOVEDADES EN
Fina PLATA ALEMANA
recien llegadas a
MUZARD

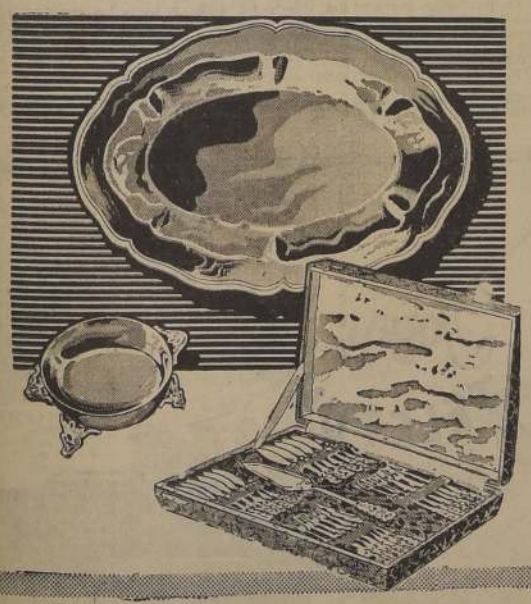

AZAFATE $ 1.300
SERVICIO PARA TORTAS y PASTELES $ 2.100
BOMBONERA $ 320
Coladores para Té - Bandejas - Candelabros
CUCHILLERIA de 96 piezas $ 13.000

Estos artículos para regalos en MUZARD antes de pensar en ninguna otra compra

MUZARD no es más caro... y MUZARD es mejor!

MUZARD
MONEDA y MATIAS COUSIÑO

VENDO
mi aporte a industria de muebles finos, por no poderla atender. Cuenta con excelente técnico Europeo
Pedro Lagos 1316

VISTASE EN EL CENTRO
A PRECIOS DE BARRIO
HECHURAS Finas desde $ 2.000.-
LLEVE SU CORTE A:
MARCELO ARUESTE
MATIAS COUSIÑO 82
2.o PISO · LOCAL 5

CARTERA SEÑORA
con efectos personales extraviada ayer a las 12.40 horas en taxi, recorrido desde calle Los Lirios esquina Teatinos hasta Av. Santa Lucía 212
SE GRATIFICARA
LOS LIRIOS 373

Mejoral
Mejoral
Mejoral

MUEBLES DE PINO
LIQUIDO
COMEDORES
DORMITORIOS
LIVINGS
y gran stock muebles sueltos
Facilidades de pago
Nicanor Marticorena
Casa de Remates
MONEDA 778

Escuche...¡El motor funciona como nuevo...!

Es natural que un automóvil requiera una periódica revisión. Su Ford seguirá siempre como nuevo si la revisión la efectúa un Concesionario Ford, entrenado de acuerdo a los métodos exclusivos Ford y ayudado por equipo especial Ford

Además:
su Concesionario Ford emplea sólo repuestos Ford legítimos..., para que su Ford siga siendo completamente Ford
Lleve su Ford al hogar Ford más cercano.

Ford
Su concesionario FORD conoce mejor su FORD

VISITE AL CONCESIONARIO Ford
PEDRO MEDINA
ALAMEDA B. O'HIGGINS 2229-FONOS 64108-9 VENTAS, 64268 SERVICIO

NUEVO DIRECTORIO ELIGIO EL PARTIDO AGRARIO LABORISTA

SAN JOSE DE MAIPO.— La Asamblea Agrariolaborista de San José de Maipo eligió su nuevo directorio en un acto en que participaron las bases de La Obra, El Canelo, El Manzano, Los Maitenes, Melocotón, San Alfonso, El Volcán Los Queltehues y San Gabriel. Concurrió también el presidente del tercer distrito don Renato Aguirre.

Presidente resultó elegido el antiguo dirigente de esta entidad política, don Gilberto Aguirre; vicepresidente, don Miguel Camus; secretario, don Manuel Cortés, y tesorero, don Antonio Iturrieta. El nuevo directorio acordó de inmediato realizar una campaña ante los poderes públicos para obtener la solución de diversos problemas locales, especialmente en el aspecto sanitario. Asimismo, se iniciaron estudios para intensificar la producción agrícola y minera de la zona.

ELECCION DE COIHUECO SE REPETIRA EL 21 DE JUNIO

Por acuerdo del Tribunal Calificador de Elecciones, el Ministro del Interior decretó ayer que el 21 de junio próximo deberán repetirse en la comuna de Coihueco del departamento de Ñuble, las elecciones de diputados y regidores, debiendo hacerse las Mesas Primera a Octava, en el Registro de Varones, y Primera a Quinta de mujeres.

El Ministro decretó también elección en la comuna de Nogales, del departamento de Valparaíso, para elegir un regidor, ya que el señor Guillermo Godoy Peña, que resultara electo, falleció.

OFICINA
SERGIO MIQUEL VIAL
Propiedades
AHUMADA 312 — 2º PISO — OF. 202-203 SANTIAGO

CAJA NACIONAL DE AHORROS

PROPUESTAS PRIVADAS

Se solicitan propuestas privadas para la venta en un solo lote por el precio mínimum de $ 10.000.000.— del ex edificio y terreno anexo de la Caja Nacional de Ahorros, en Concepción, ubicado en calle O'Higgins esquina de Aníbal Pinto.

Las propuestas se abrirán simultáneamente en la Oficina del Gerente General de la Caja en Santiago, y en la del Gerente de Concepción el día 12 de junio a las 12 horas.

La Caja se reserva el derecho de rechazar todas las propuestas.

Para mayores antecedentes dirigirse a:

CAJA NACIONAL DE AHORROS
DEPARTAMENTO DE COMISIONES DE CONFIANZA

Publ. Condes

COMISIONES DE CONFIANZA ★ MONEDA 1155, TERCER PISO

BELLEZA FILIPINA EN SANTIAGO — Desde el sábado se encuentra en esta capital la encantadora dama de la sociedad filipina Luz Puyat. Es hija del distinguido industrial de ese país, señor Gonzalo Puyat y hermana del senador Gil Puyat. Luz es una viajera emperdenida. Ha llegado hasta Sud América, después de recorrer casi toda Europa y de haber residido en los Estados Unidos por espacio de dos años. Hoy abandona nuestra capital para visitar Buenos Aires, Sao Paulo y Río de Janeiro, desde donde viajará al viejo mundo, de regreso a su patria.

NUEVAS DESTINACIONES ACUERDAN EN LA FUERZA AEREA DE CHILE

42 nuevos ascensos y destinaciones fueron decretados por la Superioridad de la Fuerza Aérea de Chile, de acuerdo con su plan anual de Destinaciones de Oficiales.

Los Comandantes de Escuadrilla —de la Rama del Aire— señores Guillermo Marín Bórquez y Rubén Castro López, pasarán el Estado Mayor de las Fuerzas Armadas y al Estado Mayor de la Fuerza Aérea, respectivamente, dejando sus actuales cargos. Se designa también Subdirector de la Escuela de Aviación al Comandante de Escuadrilla (R. A.), don Alfredo Gómez Lobos Guevara, y se decretan otras importantes destinaciones.

El detalle de estas designaciones es el siguiente:

Comandante de Escuadrilla (R. A.) don Guillermo Marín Rodríguez pasará al Estado Mayor de las Fuerzas Armadas, dejando de ser Comandante del Grupo N.o 10 (Los Cerrillos).

Comandante de Escuadrilla (R. A.) don Hugo Munita de la Vega, continuará en la Dirección del Tránsito Aéreo, dejando de ser Jefe del Aeropuerto "Los Cerrillos".

Comandante de Escuadrilla (R. A.), don Rolando Honorato Chaparro pasará a la Dirección del Tránsito Aéreo, dejando el Grupo N.o 8 (Quintero).

Comandante de Escuadrilla (R. A.) don Alberto Fritis Campusano pasará a continuar sus servicios a la Dirección del Personal, dejando de ser Comandante de la Base Aérea de Temuco.

Nómbrase Comandante del Grupo N.o 10 (Los Cerrillos), al Comandante de Escuadrilla (R. A.), don Carlos Barría Mejías, dejando de pertenecer al Comando de Unidades Aéreas.

Comandante de Escuadrilla (R. A.), don Rubén Castro López, pasará al Estado Mayor de la Fuerza Aérea, dejando de ser Comandante del Grupo N.o 11 (Quintero).

Nómbrase Comandante del Grupo N.o 11, al Comandante de Escuadrilla (R. A.), don Luis Botteselle Pauhl, dejando de ser Subdirector de la Escuela de Aviación.

Nómbrase Subdirector de la Escuela de Aviación, al Comandante de Escuadrilla (R. A.), don Alfredo Gómez Lobo Guevara, dejando de pertenecer al Estado Mayor de la Fuerza Aérea.

Nómbrase Comandante del Grupo N.o 3 (Maquehue), al Comandante de Escuadrilla (R. A.), don Arturo Parodi Alister dejando la Escuela de Especialidades (El Bosque).

Nómbrase Comandante del Grupo N.o 8 (Quintero), al Comandante de Escuadrilla (R. A.) don René Ianiszewski Courbis, dejando el Grupo N.o 11 (Quintero).

Comandante de Grupo (R. T.), don Julio Tapia Jiménez, pasa a la Dirección de los Servicios, dejando de ser Comandante del Arsenal Central.

Nómbrase Comandante del Arsenal Central, al Comandante de Escuadrilla (R. T.), don Dante Silva Escobar, dejando la Dirección del Personal.

Nómbrase Comandante de la Batería de Artillería Antiaérea N.o 2 (Quintero), al Teniente 1.o (R. T.), don Rinaldo Turconi Maron, dejando la Escuela de Aviación.

Teniente 2.o (R. T.), don Hiram González Cornejo, pasará al Regimiento de Artillería Antiaérea, dejando la Compañía de Guardia del Ministerio de Defensa Nacional.

VOTO POLITICO APROBARA HOY JUNTA DEL PAL

En su sesión ordinaria de anoche, la Junta Ejecutiva del Partido Agrario Laborista hizo un detenido análisis del momento político y de su futura acción parlamentaria.

A la sesión, que presidió el senador José García, asistieron todos los vocales de la Junta, numerosos parlamentarios, y los Ministros de Economía, de Obras Públicas y de Agricultura, señores Tarud, Latorre y Hales, respectivamente. Excusó su inasistencia el Ministro de Educación, señor Gómez Millas.

Se acordó volver a reunirse, en sesión extraordinaria a las 19.30 horas de hoy, y esta vez darle un corte definitivo al Voto Político que han redactado los señores Javier Lira y Julio von Muhlenbrock.

Este voto se entregará a la prensa a las 9 de la noche.

LISTA COMPLETA DE NUEVOS CONSEJEROS PARLAMENTARIOS

Los nuevos Consejeros Parlamentarios, elegidos ayer por la Cámara y el Senado, se distribuirán en la siguiente forma:

CAJA DE CREDITO AGRARIO: por la Cámara, José Foncea Aedo (Agrariolaborista) y Humberto Aguirre Doodan (radical); por el Senado, Pedro Opaso Cousiño (liberal) y Fernando Hurtado (conservador tradicionalista).

CAJA DE CREDITO MINERO: por la Cámara, Alejandro Chelén Rojas (socialista popular) y Hugo Zepeda Barrios (liberal); por el Senado, Hernán Videla (liberal) e Isauro Torres (radical).

SERVICIO DE SEGURO SOCIAL: por la Cámara, Héctor Montero Soto (socialista popular) y Juan de Dios Carmona (falangista); por el Senado, Armando Mallet (Frente del Pueblo) y Humberto Bolados (conservador tradicionalista).

CAJA DE CREDITO HIPOTECARIO: por la Cámara, Santiago Urcelay (agrariolaborista) y Manuel Rioseco Vásquez (radical); por el Senado, Juan Peñafiel (liberal) y Joaquín Prieto Concha (conservador tradicionalista).

CAJA NACIONAL DE AHORROS: por la Cámara, Alfredo Lea-Plaza (agrariolaborista) y Hernán Figueroa Anguita (radical); por el Senado, Juan Antonio Coloma (conservador tradicionalista) y Eduardo Alessandri (liberal).

CAJA DE LA HABITACION: por la Cámara, Humberto Pinto Díaz (monapista) y Sebastián Santandreu (radical); por el Senado, Sergio González (Frente del Pueblo) y Jaime Egaña (conservador tradicionalista).

CAJA DE COLONIZACION AGRICOLA: por la Cámara, Edgardo Barrueto (agrariolaborista) y Manuel Magalhaes (radical); por el Senado, Domingo Cuadra (liberal e Ignacio Palma (falangista).

CAJA DE ACCIDENTES DEL TRABAJO: por la Cámara, Esteban Romero Sandoval (nacional cristiano) y Hermes Almumada (radical); por el Senado, Juan Eduardo Puentes (liberal) y Pedro Poblete (Frente del Pueblo).

CAJA DE PREVISION DE CARABINEROS: por la Cámara, Jorge Meléndez Escobar (Acción Renovadora) y Galvarino Rivera (Partido del Trabajo); por el Senado, Rafael Vives (liberal) y Albino Barra (Frente del Pueblo).

CAJA DE EMPLEADOS PARTICULARES: por la Cámara, José Musalem (nacional cristiano) y Hernán Brücher (radical); por el Senado, Humberto del Río (liberal) y Gustavo Loyola (conservador tradicionalista).

CAJA DE LA MARINA MERCANTE NACIONAL: por la Cámara, Raúl Benaprés (agrariolaborista) y Rolando Rivas (radical); por el Senado, Guillermo Rivera (liberal) y Hernán Romani (conservador tradicionalista).

CAJA NACION DE EMPLEADOS PUBLICOS Y PERIODISTAS: por la Cámara, Arturo Olavarría Gabler (radical doctrinario) y Luis Bossay (radical); por el Senado, Alfredo Illanes (liberal) y Luis Valdés Larraín (conservador tradicionalista).

CAJA DE RETIRO Y PREVISION FUERZAS ARMADAS: por la Cámara, Arturo Rodríguez (agrariolaborista) y Albino Barra (Frente del Pueblo); por el Senado, Abelardo (liberal) y Héctor Correa (conservador nacionalista).

CAJA DE EMPLEADOS MUNICIPALES: por la Cámara, Hernán Romani (conservador nacionalista) y José Oyarzún (democrático); por el Senado, Gerardo Altamirano (Frente del Trabajo) y Florencio Galleguillos (Frente del Pueblo).

CAJA DE FERROCARRILES: por la Cámara, Alfredo Hernández (socialista popular) y Sepúlveda (radical); por el Senado, Sergio (Frente del Pueblo) y Enrique Curti (conservador tradicionalista).

INSTITUTO DE CREDITO INDUSTRIAL: por la Cámara, Gustavo Aqueveque (socialista popular) y Federico Bucher (radical); por el Senado, Carlos Acharán (liberal) y Enrique Serrano (conservador tradicionalista).

INSTITUTO DE ECONOMIA AGRICOLA: por la Cámara, Manuel Bart (agrariolaborista) y Rolando Sandoval (radical); por el Senado, Sepúlveda (liberal) y Salvador Correa (conservador tradicionalista).

CORPORACION DE RECONSTRUCCION: por la Cámara, Adán Puentes (democrático del pueblo) y Carlos Montané (radical); por el Senado, Huerta (liberal) y Carlos Izquierdo (conservador tradicionalista).

CORPORACION DE FOMENTO: por la Cámara, Angel Faivovich (radical), y Heriberto Ahumada (socialista popular); por el Senado, Gustavo (liberal) y Hugo Rosende (conservador nacional cristiano).

SERVICIO NACIONAL DE SALUD: por la Cámara, Blas Bellolio (agrariolaborista) y Roberto Schaulsohn (radical); por el Senado, Jorge Alessandri (liberal) y Eduardo Cruz Coke (conservador nacional cristiano).

SERVICIO MEDICO NACIONAL: por la Cámara, Humberto Martones Morales (democrático del pueblo) y Raúl Morales (radical); por el Senado, José Oyarce (Frente del Pueblo) y Raúl Ampuero (conservador tradicionalista).

BANCO CENTRAL DE CHILE: por la Cámara, Julio von Muhlenbrock (agrariolaborista) y Durán (radical); por el Senado Bernardo (conservador tradicionalista) y Gregorio Amunátegui (liberal).

EMPRESA NACIONAL DE TRANSPORTES: por la Cámara, Edgardo Maass (socialista popular) y Juan Acevedo ((Partido del Trabajo); por el Senado, Víctor Galleguillos (Frente del Pueblo) y Carlos José Errázuriz (conservador tradicionalista).

LINEA AEREA NACIONAL: por la Cámara, Luis Minchel (democrático del pueblo) y Ramírez Jiménez (radical); por el Senado, Luis Undurraga (radical) y Pablo Aldunate (liberales).

GRAN CONFERENCIA NACIONAL DE LA PEQUEÑA MINERIA

DIAS 30 Y 31 DE MAYO DE 1953

SALON DE ACTOS DE LA UNIVERSIDAD DE CHILE

LA PEQUEÑA MINERIA se reúne en la UNIVERSIDAD DE CHILE, para remorar el paso por estas históricas aulas, del sabio, minero y Rector de este plantel don IGNACIO DOMEYKO.

En esta forma rendiremos un homenaje a los grandes mentores de la minería que en el pasado labraron la riqueza de CHILE, y a los gobernantes ejemplares, como el Excmo. SEÑOR DON CARLOS IBAÑEZ DEL CAMPO, que en su primera gestión administrativa creó la CAJA DE CREDITO MINERO, para transformarla ahora en CAJA DE CREDITO Y FOMENTO MINERO.

Más de cien delegados de las regiones mineras vendrán a la capital ha demostrar que, unidos gremialmente, prestan el más respetuoso concurso a la obra del Presidente señor Ibáñez, mediante las doctrinas económico-sociales, que es el emblema del actual Gobierno.

Los actos de la CONFERENCIA NACIONAL de dirigentes se inauguran el 30 del presente, en el Salón de Conferencias de la Universidad de Chile, y se clausurará el domingo 31, con un almuerzo en honor del Presidente de la República y de los Ministros de Mina y Hacienda, señores JUAN B. ROSSETTI y RAFAEL TARUD S., que será servido en los comedores del "GOYESCAS", a las 13 horas.

La institución que organiza estos actos invita a todos los gremios organizados a adherir al banquete del "GOYESCAS", para que presentemos un frente unido, como respuesta a las grandes garantías que nos ofrece el Gobierno, cuyo ejemplo son: la derogación del alza de las PATENTES MINERAS; LA REORGANIZACION DE LA CAJA DE CREDITO MINERO; FOMENTO MINERO; LA CREACION DEL MINISTERIO DE MINAS, Y EL RECONOCIMIENTO OFICIAL DE LA PEQUEÑA MINERIA.

Las adhesiones se reciben en Santo Domingo 1312, de 9.30 a 13 y de 16 a 19 horas, y también en el "GOYESCAS".

LEALTAD A MARIA DE LA CRUZ

Surgió a la vida pública de nuestro pueblo, como un haz luminoso de fuerza espiritual, de sentimiento cristiano, materializado en un permanente y demostrado amor al prójimo.

Su palabra cálida, valerosa, dignificadora, fué diciendo a la mujer y a sus hijos, al obrero y a su familia, lo que ellos significaban en verdad dentro del conglomerado de la patria. Despertaba conciencias, y el efluvio espiritual de su palabra rebosante de ternura, impregnada de cristianismo, fué abriendo un surco para los eternamente olvidados.

Frente a la patria, frente al destino del pueblo proletario, fué la primera que tomó la decisión: se puso al lado del General Ibáñez, con fe ciega, con lealtad irrevocable, con sacrificios sin medidas, con profundo sentido del cumplimiento del deber. Actuaba en ella el más puro amor a la patria, en cuyo suelo nació un 18 de Septiembre, y el afecto lleno de admiración y respeto hacia el hombre que, perseguido, difamado y profundamente herido por la injusticia durante más de veinte años, había de rehacer el grande destino de nuestro pueblo.

Y todo el territorio nacional oyó su voz y el contenido espiritual de su palabra culta, veraz y cristiana, y donde ella pasó, dejó un reguero de ternura y un horizonte de esperanzas. Nadie mejor que ella supo hacer resaltar la personalidad dignísima del General Ibáñez. En versos admirables y en prosa delicada y valiente, expuso, cual nadie antes lo hiciera, la magnitud del personaje ante el fondo ensombrecido de la realidad política, económica y social de Chile. Se la vió adelgazar y empalidecer durante las largas jornadas; pero los que anduvieron con ella, jamás advirtieron una claudicación de sus precarias energías físicas.

Su tremenda personalidad, revestida de características extraordinarias, produjo revuelo en toda la patria. Millares de mujeres y obreros lloraron con sus palabras de fuego y redención. Era la primera que entregaba en su palabra un lenguaje de reciedumbres macizas, de contenidos indestructibles y de una fuerza cristiana mística y subyugante.

Y surgió la envidia. Y el veneno del escarnio comenzó a morderla a través de la difamación, de la estulticia, de la incomprensión y de la deslealtad. Ha sido la mujer más discutida, más injuriada, más duramente criticada. Pero ha sido también la mujer más dignificada, más admirada y más enaltecida. Centenares de diplomas, conteniendo los más significativos homenajes le han sido otorgados; poetas admirables han cantado para ella las mejores estrofas de su inspiración; de muchos pueblos le han llegado los mensajes de admiración y de respeto. Ella no ha exhibido jamás estas pruebas, que guarda con su innata modestia y humildad. Su nombre es un símbolo de amor y sacrificio, como lo dijera María Cristina Menares. Y porque se llama como se llama, tiene que caer sobre ella todo el peso del dolor, de la ingratitud, de la deslealtad y la infamia, y ella, tragando el sabor amargo de sus lágrimas, en esta hora de prueba en que la traición, una vez más, encontró la mano de sus más cercanas compañeras para enterrarle por la espalda el cuchillo, escribió para ellas, solamente esta estrofa: "Si alguna vez te preguntan — cuándo es más cruel la maldad — contéstales sin tardanza — cuando alguien se llama AMIGO, y no tiene LEALTAD — contéstales sin tardanza, porque dirás la VERDAD".

Pero, junto a esta mujer, un pueblo culto le rinde su homenaje en la tristeza agradecida de los seres más humildes; en el reconocimiento a sus méritos de los seres de todos los medios sociales que no se nutren de odios o envidias, porque nacieron y se mantuvieron nobles y, especialmente, recibe el homenaje de las mujeres del PARTIDO FEMENINO CHILENO y de la UNION NACIONAL DE TRABAJADORES, sus hijos predilectos, nacidos de sus grandes ideales, y nutridos por su perseverancia, sacrificio y ejemplo.

Quienes la traicionaron, allí están, procurando respirar dentro de su propia pestilencia moral. Jamás levantarán la cabeza, y su pecha por surgir será siempre en vano, porque para obtener el reconocimiento del pueblo, para obtener el prestigio y el afecto, hay que tener espíritu capaz de concebir y realizar ideales de nobleza; hay que tener sentimientos capaces de prodigarse en sacrificios, y hay que tener talento capaz de manifestarse.

En esta nueva hora de dolor, recibe este homenaje, nacido del más puro sentimiento de amistad, gratitud y comprensión, admirable MARIA DE LA CRUZ.

PARTIDO FEMENINO CHILENO y UNION NACIONAL DE TRABAJADORES DE CHILE

Sociedad Industrial
PIZARREÑO S.A.
presenta
el nuevo piso plástico
Flexit
(Asphalt-Tile)
SOC. INDUSTRIAL PIZARREÑO S.A.
OFICINA: PRESIDENTE RIOS No. 4 TELEFONO 38007
EXPOSICION: ALAMEDA 720
Miembros de la Cámara de la Construcción
CLARIN

Fca. de Muebles
"LA EUROPEA"
La Elegancia y Confort de las Líneas Modernas.
DECORACIONES y MUEBLES
EN TODOS
LOS ESTILOS
FACILIDADES
ALAMEDA N.o 1673

FABRICA de MEDIAS NYLON
INDEPENDENCIA 1550 (ESQUINA RIO JACHAL)
Con precios únicos en el país, ofrece MEDIAS NYLON en todos los colores y tamaños, en costuras negra y natural; sanas y sin falla;
VENTA POR MAYOR Y MENOR
PRECIOS POR DOCENA
15 Denier, de 1.a sana, $ 1.440.—; 15 Denier, extra, $ 1.500.—; 15 Denier, finísima, $ 1.620.—; 60 Gauge, de 1.a, $ 1.800.—; 60 Gauge, extra, $ 1.920.—; 15 Denier, en talón, café, negro y beige, de 1.a calidad $ 1.800.—; 15 Denier, en talón café, negro y beige, extra, $ 1.920.—; 60 Gauge, talón cebra, última moda, $ 2.520. Despachamos contra reembolso. — Mínimo: una docena

2 Joyas TELEFUNKEN
50 AÑOS
TELEFUNKEN PONE UN SELLO DE DISTINCION EN SU HOGAR
El modelo 772 radiofonografo es la máxima expresión de la calidad de TELEFUNKEN. Creado en dos estilos Ud. podrá elegir el que mejor combine con su mobiliario. Los muebles son enchapados en maderas preciosas y barnizados a mano
10 tubos, 7 circuitos, 3 bandas. Parlante de imán permanente de 10 pulgadas de diametro. Tocadisco "Dual" de tres velocidades, cápsula de cristal, aguja permanente.
Importadores exclusivos para Chile
Créditos amplio stock de repuestos "garantía tecnica" por un año (incluso tubos)
PETROWITSCH, ERRAZURIZ y Cía
AV. B. O'HIGGINS 1382 - TEL. 69356 - CASILLA 3812
Agentes autorizados.
V. BOLOCCO y CIA.
ESTADO 11 - SANTIAGO. AV. ERRAZURIZ 1042 - VALPARAISO.

Sociedades Científicas y Exposiciones

...DE PEDIATRIA.— ...Sociedad Chilena ... los siguientes ...cosis y cortiso... Julio Moneghello, ... Oscar Guappe, ...alina pulmonar ...pacido, Doctores ...y Alfredo Vargas.

PASCUAL GAMBINO mantiene abierta con mucho éxito en la Sala de Arte del Banco de Chile su exposición de obras constituidas por un numeroso conjunto de telas al óleo, que muestran los últimos trabajos ejecutados por este artista.

SOCIEDAD GEOGRAFICA.— La Sociedad Geográfica de Chile celebrará próximas sesiones hoy a las 19 horas, en la sede social; mañana a las 19 horas, en la Sala de Conferencias de la Universidad de Chile; y el 1.o de junio, a la misma hora, en la sede social.

FERROVIARIOS CON EL PRESIDENTE — El General Ibáñez recibió ayer a las directivas nacionales del gremio ferroviario, que, acompañadas del diputado ferroviario señor Hermino Tamayo y del presidente de la Federación Industrial Ferroviaria, señor Manuel Collao, le hicieron entrega de un memorándum en el cual, entre otras cosas, solicitan estabilidad para el personal, reincorporación de exonerados, beneficio de continuidad de la previsión, financiamiento de la Empresa, fabricación en el país de materiales para ésta, nivelación de las jubilaciones, aumento de asignación por fallecimiento y representación del personal jubilado en la Caja de Retiro de los Ferrocarriles. En el grabado aparecen, entre otros, los dirigentes señores Raúl Pinto, Manuel Collao, Elíseo Moraga, Héctor Garrido, Alfonso Arriagada y Manuel Araya.

Sin orden previa FF. AA. deben cooperar en toda emergencia

El Ministro de Defensa Nacional, General don Abdón Parra, ordenó ayer a los Comandantes en Jefe del Ejército, Armada y Aviación, que se pongan a disposición de las autoridades civiles competentes para auxiliar a la población, y reparar los daños que han ocasionado los temporales que han afectado a las provincias del sur del país.

El General don Abdón Parra, envió a este respecto, la siguiente circular:

"Sírvase disponer que cada vez que ocurra una catástrofe de magnitud con caracteres de calamidad pública, como terremoto, temporales, etc., como también cualquier interrupción mayor en servicios de utilidad pública o vías de comunicación, los Comandantes de Unidades de su dependencia, de guarnición en la zona afectada, sin previa orden, se pongan a disposiciones de las autoridades civiles competentes para auxiliar a la población, y reparar los daños ocasionados. Esta cooperación se hará con todos los recursos materiales y humanos de las unidades. Los Comandantes de Unidades comunicarán, sin perjuicio de la comunicación por vía jerárquica, directamente al Ministerio de Defensa Nacional, cualquier prestación de servicios de esta naturaleza.

DOS MESES DEMORA EL CORREO ENTRE SANTIAGO Y VIÑA

Ayer llegó a nuestra redacción una tarjeta depositada el 10 de marzo de 1953 en Viña del Mar.

Durante este tiempo, el remitente de la tarjeta ha viajado 87 veces entre ambas ciudades. Haciendo cálculos, la tarjeta habría llegado ocho veces más rápido con los medios coloniales de comunicación, que con los actuales.

NUEVO ADICTO AEREO EN ESTADOS UNIDOS.— Por El Interamericano de Panagra se dirigió ayer a Washington el Comandante de Grupo Enrique Flores, quien ha sido designado Adicto Aéreo a nuestra Embajada en la capital norteamericana y jefe de la Misión de Aeronáutica Chilena en Estados Unidos. El comandante Flores reemplazará en los cargos señalados al comandante Humberto Contreras, que regresará en breve al país. El nuevo Agregado Aéreo fue despedido en Los Cerrillos por altos oficiales de la Fuerza Aérea y amigos personales.

ASCENSOS SE CURSARON AYER EN LA F. AEREA

En el Ministerio de Defensa Nacional se informó ayer que han quedado totalmente tramitados los ascensos a coroneles de Intendencia, de los tenientes coroneles señores Juan Rubilar Leo y Roberto Carmona Paul.

ROSSETTI Y TARUD SE REUNIERON AYER CON EL COMITE DEL COBRE

Una nueva reunión celebró ayer el Comité del Cobre del Banco Central, con asistencia de los Ministros de Economía y Hacienda, señores Tarud y Rossetti, respectivamente.

En el curso de la sesión se dieron a conocer algunos antecedentes llegados de Estados Unidos y Europa sobre el mercado del cobre, pero sin adoptarse resoluciones de importancia. Se trató también de la situación de la mediana y pequeña minería, ateniéndose en el estudio de la solución que adoptará el Gobierno para resolver ese problema.

NOTICIAS DIVERSAS

SINDICATO PROFESIONAL DE ENFERMERAS Y PRACTICANTES.— Se cita a asamblea general para el sábado a las 18.30 horas en Santa Rosa 261. Se elegirá nuevo directorio.

CLUB DE LEONES DE SANTIAGO.— El sábado, a las 21.15 horas se efectuará en el Club de la Unión la sesión plenaria "Noche de damas". Tendrán lugar en esta oportunidad las postulaciones de candidatos a la junta directiva.

FRENTE NACIONAL DE LA VIVIENDA.— El domingo a las 10 horas se concentrarán los miembros de los consejos locales en Compañía 1559, para asistir al cabildo en homenaje al Intendente de la provincia.

SINDICATO PROFESIONAL DE MATRONAS.— Cita a reunión para hoy a las 18.30 horas en Unión Americana 627.

MANIFESTACION AL SEÑOR MANUEL SOLANO.— El miércoles 3 de junio, a las 21.30 horas en el Hotel Savoy se efectuará la manifestación que ofrecen al señor Solano los círculos periodísticos, intelectuales y artísticos con motivo de cumplir 20 años de labor periodística en Chile.

EXONERADOS Y REINCORPORADOS DE LOS FF. CC. DEL ESTADO.— Se les cita a reunión para hoy, a las 20 horas, en Bascuñán 1026.

ASOCIACION NACIONAL DE OBREROS DE LA DIRECCION GENERAL DE OBRAS PUBLICAS.— En su reciente reunión acordaron proseguir gestionando el petitorio, rechazar la proposición de aumento a 100 pesos diarios, y reunirse el domingo a las 10 horas para conocer los resultados de las gestiones.

RETRETA EN PLAZA DE ARMAS.— La gran banda instrumental del Ejército, bajo la dirección del maestro Francisco Piccione, ejecutará hoy, a las 20 horas, el siguiente programa en la Plaza de Armas:

1.— Marcha; 2.— G. Rossini: Sinfonía de la ópera el "Barbero de Sevilla"; 3.— F. Piccione: Plegaria del Soldado (La ejecución); 4.— O. Respighi: Poema Sinfónico "Las fuentes de Roma" (La ejecución); 5.— G. Puccini: Partes de la ópera "Turandot"; 6.— F. Piccione: Himno oficial de la Escuela de Caballería. Nueva edición instrumental para gran banda de infantería.

RETRETA EN PLAZA SAN ISIDRO.— El Orfeón Municipal, bajo la dirección del señor Daniel Soto, ejecutará hoy, a las 17.30 horas, el siguiente programa:

Marcha característica: La fiesta de negros; obertura: Piqua Name, Soupe; fantasía: Aida, Verdi; vals: Rose Mouse, A. Borj; canción: Canción Tacneña, Pérez Freire; marcha: Gloria y Victoria, Pérez Freire.

HA SIDO NOMBRADO POR UN NUEVO PERIODO, consejero de la Caja de Previsión de Empleados Públicos y Periodistas, el presidente del Círculo de Periodistas de Santiago, don Juan Emilio Pacull.

EN UNA NOTA ENVIADA por la Asociación de Jubilados de la Prensa, al jefe del Departamento de Periodistas de la Caja de Empleados Públicos, se hace saber la expulsión de algunos socios, que llevaron a cabo una campaña en contra del señor Rafael Zúñiga, aclarándose completamente la inexactitud de las informaciones publicadas sobre una posible mala atención de los servicios de la Caja frente a los jubilados de la prensa.

LA UNION SINDICAL INDEPENDIENTE, prepara un homenaje al destacado dirigente gremialista, don Washington Tapia Moore.

DON EUGENIO MONETTA, Vicepresidente de la Caja de Empleados Públicos y Periodistas informó, a su regreso de Arica, que de acuerdo con el honorable consejo de la Caja, ha resuelto construir un edificio colectivo de tres pisos, con capacidad para 50 viviendas de dos y tres dormitorios, para los imponentes de esa nortina localidad. El señor Monetta visitó también Iquique, donde se están construyendo dos poblaciones, y Antofagasta, donde se está construyendo un edificio frente a la Plaza Principal.

LA COMISION QUE ESTUDIO la reestructuración del Ministerio de Economía, lo hace ahora con los servicios que dependerán de dicho Ministerio, como asimismo con la futura Superintendencia de Abastecimientos, informó ayer el Comisario General de Subsistencias. El citado proyecto fue presentado a fines de la semana próxima pasado para el visto bueno de S. E.

Encuentrela facilmente...

...y con GRANDES FACILIDADES

526-X. 5 tubos. Onda larga Cuota mensual de $370.

516-X-B. 5 tubos. Onda larga y corta Cuota mensual $475.

Q-304. 5 tubos. Onda larga y corta Cuota mensual $560.

Q-315-A. 6 tubos. Onda larga y corta Cuota mensual $765.

9-Q-54. 9 tubos. Onda larga y corta Cuota mensual $1680.

QU-24 Radiofonógrafo. 3 veloc. Onda larga y corta. Cuota mensual $1.630

...veloc. Onda larga y ...ta mensual $920.

...tubos. Onda larga ...ta mensual $530.

...tubos. Onda larga ...ta mensual $1170.

...abierto todo el día

RCA VICTOR

Hall Víctor

ECHEVERRIA RENARD Y CIA. LTDA.
DISTRIBUIDOR RCA VICTOR AUTORIZADO
AHUMADA 54

JOYAS

ORO — BRILLANTES

COMPRO

pago los mejores precios.

Joyería DRUVI

MAC-IVER 196

casi esquina Agustinas

Venga y convénzase

PUBLICIDAD LUCHO AKON

AGUA PROPIA
LUZ ELECTRICA
CALLES PAVIMENTADAS
MOVILIZACION

Ciudad Jardín "LO PRADO"

Libérese de la tiranía del arriendo hágase propietario comprando un sitio

A 5 AÑOS PLAZO

EN PIE SIN COMISION

Atención permanente en el terreno hasta las 8 de la noche incluso domingos y festivos.

CIUDAD JARDIN "LO PRADO"

EN PLENA CALLE SAN PABLO

SAN PABLO 6451 HUERFANOS 713 (entrepiso)

Los buses de la E. N. T. y los micros 59 "Mapocho-Barrancas" los llevan a la CIUDAD JARDIN "LO PRADO"

LAPICERAS Parker

CREDITOS

LA IMPORTADORA
MATIAS COUSIÑO 199 - OF. 618

RADIOS DE AUTOMOVIL

DIFERENTES MODELOS.

LIQUIDO

Alameda N.º 230

OPTICA AHUMADA ATENDIDA POR A. ROTTER

40 AÑOS AL SERVICIO DEL PUBLICO

ROTTER Y KRAUSS LTDA.

AHUMADA 324

Conoce Ud. el buen Whisky escocés?

Pruebe el CREAM of the BARLEY

SPECIAL OLD SCOTCH WHISKY

Producido en Escocia desde 1831 un Whisky que Ud. tendrá a orgullo en beber y recomendar!

Distribuidores

F. y J. Garcia y Cia.

Casilla 3021 - Santiago

Inauguradas ayer las Jornadas Clínicas

Ayer a las 10 A .M. en el Auditorium N.o 3 del nuevo hospital clínico "José Joaquín Aguirre", se realizó el acto de inauguración de las Jornadas Clínicas del citado establecimiento. El Médico Director del Hospital, don Hugo Enriquez Frodden, se refirió en su discurso a las orientaciones actuales acerca de la marcha de un hospital moderno, basándose en las experiencias del que dirige.

En un acápite de su discurso, expresó el señor Enriquez: "que a contar de 1938, se había creado la especialidad de Director de Hospital, medida ampliamente justificada por los valiosos capitales que representa el Hospital como Instituto de Salud, y como edificio y bienes muebles". Hizo luego la historia de cómo las Universidades de Estados Unidos abrieron cursos de administración hospitalaria y el éxito logrado por los profesionales graduados en ellos. Dichos cursos también se dictan en la Universidad de Chile desde el año 1950. Luego, el doctor Enriquez, analizó rendimientos y posibilidades, a fin de continuar por la curva ascendente de progreso que se ha imprimido al hospital en los últimos tres años.

Pronunció un discurso el Decano, don Alejandro Garretón, para referirse a que el establecimiento fué construido por la Beneficencia de la Universidad de Chile, y cuyo edificios recordará los nombres de los forjadores de la Medicina Chilena, ya que sus clínicas y pabellones llevarán sus nombres, como ejemplo para las generaciones futuras. "La vida de cada uno de nosotros, agregó, quedará fundida a la vida ojalá eterna de este hospital".

La Primera Jornada de Trabajo, se inicia hoy a las 8.30 horas, en el auditorium N.o 1, bajo la Presidencia de los profesores R. Vargas y A. Neghme, actuando de secretario el señor Pablo Gopfer.

INAUGURACION DE LAS JORNADAS CLINICAS.— A las 10 horas de ayer se realizó la sesión inaugural de las Jornadas Clínicas del Hospital "José Joaquín Aguirre", durante la cual hablaron el decano del establecimiento, don AlejandroGarretón, y su médico director, don Hugo Enríquez Frodden, quien fue captado en el grabado en los momentos que desarrolla su importante tema, ante los médicos del nuevo establecimiento.

Del Sindicato de Dueños de buses

Actitud de los choferes de autobuses constituye un chantaje de tipo social

Se les ha entregado treinta y seis millones de pesos

Nos hemos impuesto por la prensa de algunas afirmaciones relacionadas con el pago de bonificaciones a los empresarios y la entrega de un cheque por 109 millones de pesos al Sindicato de Dueños de Autobuses de parte de la Dirección de Transportes.

A nuestro juicio, el señor Intendente ha sido sorprendido por la directiva de la Federación de Choferes, que aparece como autora de una de las más grandes extorsiones de carácter social y del trabajo, al reclamar, por medios políticos y amenazas de huelga, enormes sumas de millones de pesos por incumplimiento de un Laudo Arbitral.

Los choferes han recibido, en menos de tres años, 37 millones de pesos, como indemnización a un presunto incumplimiento del Laudo Arbitral. La última cantidad recibida asciende a 10 millones de pesos y fué pagada y entregada a los miembros de la Federación en enero del presente año.

El Laudo Arbitral estableció comisiones bipartitas y un tribunal de apelación llamado "Comisión Tripartita".

Las bonificaciones fueron entregadas a los empresarios, con respecto al Laudo Arbitral, mediante el Vº Bº de estas comisiones bipartitas y, luego, con la autorización de la Comisión Tripartita, en las cuales, los choferes tenían sus representantes legítimos. Y, además, con la aprobación de la orden de pago de la Dirección de Transportes.

La nueva directiva de los choferes, completamente desprestigiada ante sus compañeros —16 sindicatos de líneas la han desautorizado y una Entidad nueva de los trabajadores del volante la ha enjuiciado en el gremio— ha querido levantar su labor negativa tomando como slogan "las bonificaciones y la explotación de los empresarios".

Además, se ha lanzado contra un tercer grupo de choferes, para imposibilitarlo ante su gremio, llevando una denuncia a la Justicia del Crimen, también con fines políticos.

Mientras tanto, esta Directiva desprestigiada, recibe inspiraciones y órdenes de una secta internacional y es acogida por la prensa que defiende sus principios políticos.

Las bonificaciones al Gremio de Autobuses debieron ser pagadas hace diez meses.

Los Ministros de Interior, señores Guillermo del Pedregal y Osvaldo Koch, han extremado su celo en defensa de los intereses de los choferes de micros, en detrimento directo de las reparaciones de las máquinas y de la economía de los Empresarios, a quienes una Ley les ha otorgado estas bonificaciones. En efecto, los han escuchado interminablemente, han solicitado informes de todas clases y se ha consultado a la Contraloría General de la República, e invariablemente, los informes han sido favorables al Sindicato de Dueños de Autobuses.

El día 5 del presente, el Director de Transportes fué autorizado por el señor Ministro del Interior para entregar las bonificaciones, siempre que el informe fuera favorable. El día 6 se evacuó este informe y el señor Director procedió a entregar un cheque por 109 millones de pesos, cuya orden de pago fué anulada en la tarde de ese mismo día por el propio Director de Transportes, en atención a los reclamos formulados por la directiva de choferes ante S. E. el Presidente de la República, Ministro del Interior y Dirección de Transportes.

Lejos de nuestro ánimo está producir conflictos y en la seguridad de que nos asiste la razón y la justicia aceptamos no cobrar el cheque y posteriormente, fue devuelto.

La Dirección de Transporte elevó todos los antecedentes nuevamente a la Contraloría, agregando las presentaciones escritas de los choferes.

Es así como los Empresarios han sido víctimas de evidentes persecuciones respecto a las bonificaciones que el Director de Transportes tiene en su poder desde febrero del presente año y objeto de un chantaje organizado por la actual directiva de la Federación de Choferes.

Esperamos que la masa de trabajadores del volante quiera comprender esta extorsión, como una maniobra antigremial de la Directiva que en mala hora eligiera y que está llevando a su gremio hacia un despeñadero.

También esperamos mantener relaciones de armonía y de comprensión con las nuevas directivas de choferes, con el Gobierno y con la autoridad, en una suma de esfuerzos para solucionar los problemas sociales y de la movilización de la Ciudad.

Finalmente, confiamos en el nuevo dictamen de la Contraloría, que establezca que no hay causales suficientes para seguir reteniendo innecesariamente las bonificaciones destinadas a reparar el material actual.

Por último, debemos dejar constancia que están a disposición de la Dirección de Transportes, 20 millones de pesos destinados al pago de imposiciones atrasadas de aquellos empresarios que no están al día con la Caja de Empleados Particulares.

Tenemos la certeza que estas incidencias sociales serán fácilmente superadas cuando el S. Gobierno autorice la entrada al país de buses nuevos y modernos, que permitan un trabajo continuo de las máquinas, un mayor rendimiento económico, un mejor servicio público y mejores salarios y condiciones de trabajo para el chofer.

El Directorio del Sindicato General de Dueños de Autobuses de Santiago

RECURSOS DE QUEJA PRESENTARON A CORTE SUPREMA FALSOS GANADEROS

Un recurso de queja contra la Tercera Sala de la Corte de Apelaciones que denegó la excarcelación de los corredores de comercio implicados en el "affaire" del ganado, señores Alfredo Munita Silva, Jorge Tagle Vergara y Mario Claro Matte, presentaron ayer a la Corte Suprema los abogados encargados de la defensa. Este tribunal reunido en pleno en la tarde de ayer, empezó la vista de este recurso acordando proseguirla en la tarde de hoy. Asimismo, se acordó solicitar mayores informaciones al Gobierno, referentes a la cuantía del fraude cometido contra el Fisco.

SUSPENDIDA LA APELACION. — Tal como anticipamos en nuestra edición de ayer, los abogados de los falsos ganaderos pidieron a la Corte de Apelaciones la suspensión del recurso que debía tratar la Tercera Sala. Realizado posteriormente el sorteo, correspondió a la Cuarta Sala abocarse hoy al conocimiento de la apelación citada, pero podemos adelantar, que volverá a ser suspendida la causa. Será ésta la última suspensión, que en conformidad a la ley podrán solicitar, de modo que la sala que esta tarde resulte indicada, deberá forzosamente conocer mañana la apelación. Sin embargo, los autos de reos no podrán quedar a firme durante esta semana, como se proyectaba, pues el recurso de queja presentado a la Corte Suprema, producirá nuevas dificultades y dilaciones en el desarrollo de este proceso.

Carabinero del Tránsito murió, ayer, atropellado

La muerte de un carabinero, en pleno acto de servicio, fue el resultado trágico de una violenta colisión ocurrida en la tarde de ayer en el cruce de las calles Manuel Montt con Eleodoro Yáñez, cuando el auto TF 157 gobernado por Pedro Guzmán Calabria, chocó al automóvil BK 34, gobernado por Eleuterio López Ortiz del Departamento de Arquitectura de la Dirección General de Carabineros. Según el parte policial, los dos automóviles embistieron posteriormente la caseta de tráfico que se encuentra ubicada en el cruce de las calles arriba mencionadas, produciendo su derrumbe y la caída del carabinero Manuel Angulo Ovarzún, de la 14.a Comisaría, quien resultó con heridas de gravedad a consecuencia de las cuales falleció, dos horas después, en la Posta de Providencia. Los funerales se llevarán a cabo a las 15.30 horas de hoy partiendo el cortejo desde la Novena Comisaría ubicada en la calle Dávila. Asistirán representantes de todas las unidades de Carabineros, oficiales y tropa. El extinto recibirá los honores de Ordenanza y despedirá los restos en el Cementerio General el Comisario de la 14.a Comisaría, don Humberto Urrutia.

RECURSO DE CASACION DE HOMICIDA RECHAZO AYER CORTE SUPREMA

La Corte Suprema desechó ayer el recurso de casación en el fondo presentado por la defensa del reo Luis Fernando Salazar Aravena, contra la sentencia emitida por el Tribunal de Alzada el 10 de diciembre de 1952, que lo condenó a ocho años de reclusión, como autor del homicidio en la persona del agricultor Héctor Alejandro Aravena.

HELEN KELLER, quien llegará hoy a Santiago en un avión que le enviará a Chillán el Gobierno, a fin de que pueda llegar con tiempo a la conferencia que a beneficio de los ciegos de Chile ofrecerá esta tarde en el Teatro Municipal, a las 18.45 horas. La extraordinaria no vidente, debido a la interrupción del servicio ferroviario, originada por el temporal, debió permanecer ayer en Chillán. En el grabado, Helen Keller aparece en uno de sus expresivos gestos al hablar.

Administración Pú

PRESIDENCIA. — El Presidente de la República, los Ministros de Relaciones Exteriores, Hacienda, Obras Trabajo; a los senadores señores Hernán Videla Lira, quierdo y Humberto Martones, y a los diputados señores vanderos y Tamaño.

INTERIOR. — Ocupado en recibir informes del te Sur, el Ministro del Interior no pudo atender ayer a la la Cía. Chilena de Electricidad, los cuales desean qu discriminación en la solución de los problemas de emp ros, y que, arreglado el de estos últimos, se dé solución —Con el Ministro señor Osvaldo Koch, se entrevis fiana de ayer el Intendente-Alcalde de Santiago, quien antecedentes relacionados con las actuaciones del Dire Transportes y Tránsito Público, haciéndole presente qu tra este funcionario han formalizado ante la primera la provincia, los choferes de microbuses.

RELACIONES. — En su audiencia diplomática de el Canciller señor Oscar Fenner recibió ayer la visita jadores Extraordinarios y Plenipotenciarios de Ecuador, Perú y Austria, y la de los Encargados de Negocios de y Bolivia.

ECONOMIA. — Un vocero del Ministerio de Econom terminantemente que esa Secretaría de Estado hubie a los carniceros para aumentar en cuatro pesos el k Agregó que el Comisariato había dispuesto medidas fiscalización., para sancionar ese tipo de especulación —El jefe de los Equipos Mecanizados de la CORFO, Velasco, se dirigirá a Alemania Occidental, para adq stocks de maquinaria agrícola.

—El industrial señor Porfirio Azócar, en represen curtiembreros de Talca, se entrevistó ayer con el Ministr versar con él sobre el aprovisionamiento de cueros para tral del país.

—El Ministerio de Economía cursó ayer un decreto a la Tesorería General de la República entregar a la C Fomento de la Producción, la suma de $ 62.500.000.— terán empleados por la CORFO para atender al servicio tos externos concedidos por el Eximbank y el Banco en lo que respecta al primer semestre del año en curso

HACIENDA. — El Ministro señor Rossetti, concurr sesión que celebrará la Comisión de Hacienda de la C discutir el proyecto de ley sobre agua potable para Ar que esa corporación acordó el trámite de suma urgencia —El mismo Secretario de Estado comenzó a estu dictación del Decreto con Fuerza de Ley, que modificará nica de la Superintendencia de Bancos.

—En el Ministerio de Hacienda se cursó un DFL a las instituciones autónomas del Estado, adoptar acue menten los sueldos de sus funcionarios, sin la debida del Jefe del Estado. El DFL busca corregir notorios ab hicieron frecuentes a fines de la anterior administración

—Los últimos industriales salitreros, que no habían sultados aún por el Gobierno sobre su plan salitrero, ron ayer con el Ministro señor Rossetti, con quien con bre el particular. El plan irá en consulta constitucional antes del martes de la semana próxima, para que conoz esa corporación, en la sesión que celebrará ese día.

—Una nueva sesión celebró ayer la Junta General para continuar estudiando el proyecto que modificará denanza Aduanera, a fin de simplificarla y colocarla modernizándola, con las actuales necesidades del país de Ordenanza, que tendrá alrededor de 200 artículos de un DFL. La Junta, en el estudio particular del proye zado ya hasta el Art. 50 aproximadamente. Hoy habrá reunión.

—El Ministerio cursó ayer el Reglamento de la Ley na la falsificación de vinos y licores. El señor Rossetti importancia a sus disposiciones.

—El Ministro desmintió ayer que hubiera renunci go el Director General de Impuestos Internos, don Julio

TRABAJO. — Hoy se reunirán en el despacho del Trabajo, el Subsecretario de Economía, señor Oscar Sal sión de costos del pan, y los representantes obreros y p la industria panificadora, para tomar una resolución rel flicto que afecta a esa industria.

—Hoy será entregado el informe de los dos inspectores dos por el Ministerio del Trabajo en la industria Sumar car las denuncias de obreros y patrones. Al respecto, el no manifestó que el Ministerio defenderá la situación gentes sindicales, tanto de Sumar como de todas las in

—El Ministro del Trabajo pidió mayores antecede fagasta, para adoptar una resolución en el conflicto del la firma Grace, de esa ciudad.

—El Gerente de las Salinas Punta de Lobos de Iqui ayer al Ministro del Trabajo, que la Compañía no est diciones de atender las peticiones de aumento de sel obreros, mientras el Ministerio de Economía no auto del precio de la sal.

AGRICULTURA Y TIERRAS. — El Ministro señ reunirá el lunes con el Director General de Agricultura velli; con el miembro de la comisión lechera, señor José dirigentes de la Cooperativa Lechera para obtener de ll ridad de un mayor abastecimiento de leche "previo a c lución en materia de precios", dijo el Ministro.

—El presidente de la Asociación de Productores de G Ramón Noguera, y el gerente de la Central de Leche Fernando Leiva, comunicaron al señor Hales, que se h al acuerdo de que los productores entregaran a la Centra 20 mil litros diarios de leche. Esto no significará alz del queso.

—Los molineros del Centro, solicitaron que el INEC diera parte de sus reservas de trigo, o que se les dier para importar dicho producto. El señor Hales estudiará con el Ministro de Economía y el Vicepresidente del IN

JUSTICIA. — Por acuerdos entre el Ministro de J Corte Suprema, quedarán suspendidos los traslados de judiciales. Esta medida tiende a regularizar los servicios que por intermedio de estos traslados, se continúen pro tuaciones injustas en el escalafón.

Mejoral
Mejoral
Mejoral

CHEVROLET 1950
4 puertas, todo equipo.
Como nuevo
LIQUIDO
Oscar Lihn Doll
AVENIDA BERNARDO O'HIGGINS N.o 1705
— SANTIAGO —

compre AUTO-LITE PARA Viajar con Mayor Placer
Ud. viaja con mayor regocijo cuando su automóvil le arranca rápidamente. Los Acumuladores Auto-Lite son
● DISEÑADOS POR INGENIEROS Y EXPERTOS AUTOMOTRICES.
● PROPORCIONAN POTENCIA DE ABSOLUTA CONFIANZA.
● PRESTAN UN SERVICIO SEGURO Y DURADERO.
Cualquier modelo o tamaño de acumulador que necesite, lo encontrará en la línea completa de Auto-Lite—incluyendo los Acumuladores Auto-Lite "Sta-Ful" que sólo necesitan agua 3 veces al año en el uso normal del automóvil.

"Ud. nunca falla con Auto-Lite"
ACUMULADORES AUTO-LITE
HERMAN & GASTELLU LTDA.
SANTIAGO CONCEPCION
VALPARAISO TEMUCO
POR NINGUN DINERO SE PUEDE COMPRAR UN ACUMULADOR MEJOR

EXTRANJERO
Con buenos antecedentes y recomendaciones. Casado. Perito en Cuentas de Orden y Control para Industria Conservera en el Sur de Chiloé. Atienda confección de estados semanales de Caja. Todo lo relacionado con Embarques y Despachos de Conservas por vía Marítima. Nimia correspondencia relacionada con la buena marcha de la Fábrica que dirigirá un técnico a quien deberá asesorar, desempeñándose al efecto en el cargo de Cajero-Contador y Corresponsal.
Dirigirse por escrito, acompañando antecedentes personales, puestos que ha desempeñado en Chile, recomendaciones y demás pormenores, a
E. O. S. — Casilla N.o 9732 — Santiago

No compre una RADIO sino una
PHILIPS
Pida una demostración y consulte las extraordinarias FACILIDADES donde su Distribuidor autorizado
Dira Ltda.
"LA NACION"
MERCED 709 - (ESQ. MAC-IVER)

"YO NACI EL DIA DE LA SUER

El novedoso e interesante concurso "Yo nací el día de la suerte" que ha organizado FALABELLA, por intermedio de Emisoras Chilenas Nuevo Mundo, y que se transmite los días martes, jueves y sábados a las 22 horas, con cinco mil pesos de premio por reunión para el "nacido el día de la suerte", se decidió, en una de sus etapas, en la noche del sábado último. La señora Luisa Anduezz Larrazabal de Martín, nacida el 13 de junio de 1902 y que había escuchado por la radio esa fecha, se presentó en Nuevo Mundo, probó que era cliente de Falabella, y se adjudicó el dinero que había llegado ya a cincuenta mil pesos, mulación de las reuni teriores y a las que no sentó ningún favorecid

La señora recibió e de la suerte de parte rente de Falabella.

En la fotografía la cida, durante su visita soras Nuevo Mundo.

...NA DE S. E. EN MATERNIDAD DEL SAN VICENTE.— La esposa de S. E. el Presidente ...República, señora Graciela Letelier de Ibáñez, en un gesto que destaca su amplio espíritu ...solidaridad humana, personalmente repartió ayer 300 ajuares completos para recién nacidos ...las Maternidades Nacional (ubicada en Providencia), y del Hospital San Vicente. En ambas ...siones fue acompañada por sus hijas Gloria y Nieves Ibáñez Letelier, y sus nietas María Xi... Koch Ibáñez e Inés Saavedra Letelier. Además la secundaron abogadas y damas coopera... del Ropero del Pueblo. Esta última es una institución que, en un tiempo relativamente ...corto, gracias al esfuerzo de la señora Graciela Letelier de Ibáñez, ha realizado una gran ...social entre la gente necesitada, sin haber recurrido a recursos financieros del Estado. En ...trabado aparece la esposa del Primer Mandatario en los momentos que entrega un ajuar pa... niño de doña Elena Contreras, una de las madres que atiende actualmente la Maternidad del Hospital San Vicente.

INTENDENTE FIGUEROA CONOCIO PROBLEMAS DE PUERTO S. ANTONIO

La mañana del domingo 24, el señor Intendente-Alcalde se dirigió al puerto de San Antonio, acompañado de otros funcionarios. Autoridades locales lo recibieron y acompañaron en sus visitas, y estuvieron presentes en la audiencia popular concedida por el señor Figueroa.

Importantes problemas fueron dados a conocer a la Primera Autoridad Provincial, entre los que destacaron las deficientes condiciones de urbanización de algunas poblaciones, para lo cual prometió instalar —provisoriamente— pilones de agua potable. También les será colocado alumbrado público, y se comenzará la construcción de una nueva población que dé cabida a todos los pobladores que ahora sufren la peor condición habitacional de San Antonio.

DETUVIERON AYER A DOS LADRONES DE AUTOMOVILES

Después de una brillante pesquisa policial, los detectives de la Cuarta Subcomisaría Judicial de Investigaciones, bajo las órdenes del Comisario Edmundo Pig, aprehendieron en la madrugada de ayer, a los individuos Julio Maturana Mejías y Lucio René Cid Cid, ambos autores del robo de un automóvil al señor Aldo López Torres, ingeniero argentino, domiciliado en Vicuña Mackenna 100. El robo se produjo en la mañana del martes último. El Subinspector Artemio Martínez, y los detectives Francisco García y Mario Lillo, necesitaron apenas 12 horas para aclarar el puzzle policial, mediante la comprobación de la cantidad de autos ford 35 de dos puertas, (señales del auto robado, patente XA 489 de Conchalí), que existen en Santiago. En la primeras horas de la mañana fué detenido Julio Maturana Mejías, quien se encontraba ofreciendo en venta en las cercanías del matadero ruedas de automóvil, gatas y llaves. Sometido a un severo interrogatorio, Julio Maturana confesó que Lucio René Cid Cid le había entregado dichas especies con el objeto de que las vendiera. Posteriormente fué detenido el autor del robo, quien confesó su delito y entregó el automóvil que se encontraba cerca del Hospital Arriarán. Las investigaciones continúan para establecer la posible participación de Cid en anteriores robos de autos en la capital.

VICEPRESIDENTE DE CONDECOR EN LA ENT.— El Vicepresidente del Consejo Nacional de Comercio Exterior, señor Enrique Rojas Torres, se enteró ayer en la tarde de las necesidades de la Empresa de Transportes Colectivos del Estado, al visitar las diferentes dependencias de esta organización. Acompañado del Director General, don Enrique Méndez Carrasco, del secretario general, don Carlos Ruiz; del gerente técnico, señor Jorge Taulis, y el jefe de adquisiciones, don Eugenio Vicuña, visitó la Planta Reencauchadora, la Maestranza y el Depósito de la Empresa, lugares en los cuales tomó conocimiento de las urgentes necesidades de material que tiene la institución, la cual necesita para el mejoramiento de su servicio, de la aprobación de diferentes partidas de divisas pendientes en el Consejo Nacional de Comercio Exterior. En esta oportunidad el señor Rojas Torres, fue informado también en detalles, de los antecedentes de las propuestas públicas por medio de las cuales la Empresa adquirirá 500 buses, a trueque de salitre y cobre en Europa. En el grabado, el señor Rojas y el señor Méndez en la visita a la Maestranza

Severas normas higiénicas para venta de alimentos

Se encuentra en vigencia el reglamento que establece normas generales para la manipulación higiénica de los alimentos en fuentes de soda, bares, cantinas, almacenes, carnicerías, panaderías, y en general en los negocios en donde se expendan productos o sustancias alimenticias.

El artículo 3.o dispone que las Municipalidades del país no pueden otorgar patente ni autorizar el funcionamiento de ninguno de estos establecimientos, ni otorgar permisos a vendedores ambulantes y puestos de alimentos en la vía pública, si no cuentan con la autorización sanitaria correspondiente. La infracción a esta disposición será sancionada con la clausura del establecimiento.

Se establecen diversos requisitos para la instalación de los locales, entre los que se cuentan: revestimiento interior a prueba de ratas; sistema de aguas servidas y excretas en buen funcionamiento y mantener un sistema de eliminación de moscas. También se exige, distribución conveniente de servicios para lavado de manos, incluyendo agua fría y caliente, jabón, escobilla de uñas y toallas higiénicas.

Se obliga a que los alimentos y bebidas serán guardados, exhibidos y manipulados de tal modo que esten siempre protegidos de la contaminación y daños por roedores e insectos; del contacto de las manos por parte del público y de los operarios, de la saliva o de cualquiera otra contaminación.

En cuanto a los manipuladores, será obligación: mantener un perfecto aseo del cuerpo y en especial de las manos, no permitiéndose usar barniz en las uñas, prohibición de manipular alimentos a toda persona sospechosa de enfermedad infecto-contagiosa.

AZULEJOS PENCO
PARA ENTREGA INMEDIATA
CASA GARCIA
ALAMEDA esq. AV. ESPAÑA

...EVOS MIEMBROS DE ...DE ESCRITORES

...Directorio de la Sociedad de ...tores de Chile, en reunión ex...dinaria que presidió el señor ...Prendes Saldías, aprobó la ...idad de admisión de don Car... Vial Espantoso, autor de "Cua... de comprensión social" y ...ndarno de la realidad nacio... que obtuvieron el premio ...o en el Concurso de la Mu...alidad de Santiago. Aprobó ...bién la solicitud de ingreso del ...or Guillermo Feliú Cruz, his...dor y polígrafo.

...a Sociedad aprobó un voto de ...esta ante las informaciones de ...detención en Buenos Aires de ...nos intelectuales, entre los que ...mentan, según los comunica... Victoria Ocampo, Francisco ...nero y Roberto Guiuste. Dice ...voto que aunque se carecen de ...cedentes para juzgar tal me...da, se pedirá al Embajador de ...ina ante la Casa Rosada, que ...nombre de la Sociedad de Escritores interponga su alta influencia para conseguir la libertad de los detenidos.

Acordó finalmente, pedir al Alcalde de Santiago que se modifique el reglamento de los concursos literarios en algunas de sus disposiciones.

Muebles Praga
la más alta calidad
631 Merced 631

LICEO DIEGO PORTALES CELEBRA ANIVERSARIO

SAN MIGUEL.— El Centro de Padres, los profesores y los alumnos del Liceo "Diego Portales" están organizando un nutrido programa para celebrar el 14.o aniversario del establecimiento, a cuyas aulas asisten más de 600 escolares, en forma gratuita.

El programa contempla un plan de trabajos sobre el Ministro Portales a cargo de los alumnos; actos literarios y deportivos; obsequio de un ajuar al niño nacido el 6 de junio próximo, en la maternidad del Hospital Barros Luco; audiciones radiales; colocación de una ofrenda floral en el Monumento a Portales y un banquete en el colegio.

Los patrones
mano a mano
con sus obreros...

Publicitas

Cuidando las manos que laboran diariamente en la creación de la riqueza nacional, adaptando a todas las faenas el uso de los
GUANTES INDUSTRIALES IMPLATEX
que preservan de accidentes propios del trabajo, con su inalterable Firmeza, Resistencia, Calidad, Comodidad y Economía

Una industria Chilena que sirve a todo el Continente
IMPLATEX
AVENIDA ZAÑARTU 1673 - Teléfono 50390
Creado con capitales y esfuerzo chilenos

Prevéngase de la lluvia...
Cuidado!... Mucha agua no le conviene... ¡Pero aquí están LOS 7 PILARES para protegerlo de la lluvia!

TRINCHERA para HOMBRE
Indispensable para un Invierno sin contratiempos. Tenemos cualquier modelo que le agrade y Sombreros Impermeables.

PILOTO para SEÑORAS
En triple tela forrados en lana de gran protección y muy sentador. Gran variedad de estilos y colores de moda.

Para Niños y Niñas
Tenemos un gran surtido en Pilotos, Trincheras y capitas de Agua, de mucho abrigo y completo resguardo contra la lluvia. ¡Véalos hoy!

Los Mejores Abrigos
Todos los modelos de moda, para Hombres y Niños, fabricados en el mismo local. ¡Precios bajísimos!

Sábado abierto todo el día
LOS SIETE PILARES
EL SEGURO PILAR DE SU ECONOMIA
ALAMEDA 3031
Despachos contra reembolso

$ 146.000.000 necesita Concepción en forma urgente para su reconstrucción

Con el Ministro del Interior se entrevistó ayer el Intendente de Concepción, señor Bernardo Gesche Muller, quien le informó del problema que afronta esa provincia a raíz del último terremoto, expresándole que urgentemente se necesita la cantidad de 146.700.000 pesos, para reconstruir lo más fundamental en lo que a edificios se refiere.

En un memorándum que le entregó se establecen, entre otros, los siguientes antecedentes: Concepción necesita $ 77.000.000 para reparaciones de edificios públicos y locales escolares; $ 18.000.000 para adquisición de un inmueble de la Fábrica de Paños Concepción, destinado a varias Escuelas que quedaron en total mal estado; $ 40.600.000 para construir una población de casas de emergencia para 500 familias; $ 10.000.000 para las necesidades hospitalarias inmediatas. Además, se necesitan $ 19.000.000 para financiar la construcción del Hospital de Coronel; $ 23.000.000 para reparar el Apostadero Naval de Talcahuano, y $ 28.000.000 para los Regimientos.

Dice el memorándum, que para reparaciones urgentes en Escuelas se necesitan $ 107.000.000; para proseguir construcciones de edificios públicos y locales escolares ya empezados, $ 345.7000.000.

Los daños sufridos por los edificios de la provincia, pueden estimarse, según cálculos hechos por técnicos, en $ 1.364.000.000. Esto es en los edificios de particulares. Las estadísticas revelen que en la provincia, a consecuencias del violento sismo, quedaron 395 edificios irreparables, 722 a los cuales es necesario hacerles reparaciones urgentes; 1.035 con daños menores y 2.109, sin daños. Que sólo en la ciudad de Concepción, para construir nuevas casas y reparar las dañadas, se necesita de la suma de $ 1.025.000.000.

Estiman los habitantes de Concepción que en realidad no debe ser sólo el Fisco el que financie la reconstrucción, pero desean que el Estado contribuya, por lo menos, con el cincuenta por ciento.

El aporte del cincuenta por ciento restante, lo aportaría la ciudadanía penquista, para lo cual se iniciará una gran campaña proreconstrucción. Por de pronto, los empleados particulares y los obreros, están dispuestos a contribuir con la remuneración de un día de trabajo a estos fines.

DOS NIÑOS DE CORTA EDAD MURIERON CARBONIZADOS

RANCAGUA.— Los menores Hugo y Guillermo Loyola Muñoz, de tres y un año de edad, respectivamente, perecieron horriblemente carbonizados, cuando el rancho en que vivían fue consumido por las llamas. Este hecho ocurrió en la orilla sur del río Cachapoal, el martes, a las 11.40, cuando la madre de estos pequeños, doña Inés Muñoz Montecinos, salió de compras y dejó a sus hijos en el rancho que era de paja. En el interior de la vivienda dejó un brasero encendido y se supone que con el fuerte viento se levantaron chispas y prendieron en las ropas de las camas de los infortunados pequeñuelos.

El abuelo de los niños y propietario del rancho, Manuel Muñoz, obrero arenero, se encontraba trabajando en el lecho del río, y cuando llegó a su vivienda, sólo encontró les escombros humeantes y los cuerpecitos de sus nietos horrorosamente carbonizados.— (LUCERO, corresponsal).

UNA POBLACION DE EMERGENCIA CONSTRUIRAN EN S. FERNANDO

SAN FERNANDO.— Los numerosos y urgentes problemas de la provincia de Colchagua, planteó ante los Poderes Públicos el Intendente señor Mario Arellano Mendizaval, en su reciente viaje a la capital.

Celebró una entrevista con el Subsecretario del Ministerio de Obras Públicas y Vías de Comunicación, con el objeto de solicitarle la pronta realización de algunas importantes obras, como ser, construcción de un edificio para el Liceo de Niñas y otro para la Cárcel Pública, cuyo local se encuentra en pésimas condiciones.

También conversó con la señora Graciela Letelier de Ibáñez, quien se mostró muy interesada en la construcción de una población de emergencia, con cien casas, para pallar en algo la aguda escasez de habitaciones en San Fernando. El señor Orellana le dio a conocer que existían unos terrenos apropiados para tal proyecto.

En resumen, hubo acuerdo para iniciar cuanto antes la construcción de la mencionada población. En la entrevista con el Ministro de Educación, señor Juan Gómez Millas, le expuso la amplia campaña alfabetizadora que se realiza en la provincia, y que para su mayor éxito, solicitaba el envío de material didáctico para ponerlo en manos de los voluntarios alfabetizadores, que en gran número cooperan en esta labor.

El señor Juan Gómez Millas prometió visitar dentro de poco la zona, a fin de conocer en toda su realidad el problema educacional, especialmente en lo que se refiere a la construcción de escuelas. Esta provincia ha sido prácticamente abandonada por los Gobiernos anteriores, por lo que el Ministro piensa darle la debida preferencia para satisfacer los anhelos de los habitantes de esta región agrícola.

En la visita aludida, el Ministro será acompañado por el Director General de Educación Primaria, señor Luis Gómez Catalán y otras autoridades educacionales.

Al Ministro del Trabajo, señor Leandro Moreno, le solicitó un mayor aumento de Inspectores del Trabajo, pues son muchos los conflictos que se presentan, especialmente entre el campesinado.— (EL CORRESPONSAL).

EL VIENTO DESMANTELO TECHO DE UNA IGLESIA

SALAMANCA.— En la madrugada de ayer se desencadenó un fuerte temporal de viento que causó alarma en la población. Una gran parte del techo de la Iglesia Parroquial fué desmantelado por la violencia del ventarrón. También cayeron varios árboles y otros quedaron semi-destruídos. El tiempo continúa amenazante.— GONZALEZ, corresponsal.

25 o/o DE REBAJA DE FLETES A COOPERATIVAS AGRICOLAS

Ayer quedó firmado el decreto por el que se reconoce a las cooperativas lecheras el derecho de disfrutar de rebajas en los fletes ferroviarios. De acuerdo con el citado decreto, se rebaja en un 25 por ciento el valor de los fletes, en conformidad a lo establecido en el artículo 50 del decreto 696 del 14 de noviembre de 1932, del Ministerio del Trabajo. La rebaja se hará efectiva en la estación ferroviaria de origen y la menor entrada a la Empresa de los Ferrocarriles del Estado por este concepto será de cargo fiscal.

El Ministro señor Hales dijo que la dictación de este decreto obedecía al propósito del Gobierno de procurar, por todos los medios posibles, el fomento de las actividades agrícolas del país.

Entre las cooperativas beneficiadas con esta medida figuran: Agrícola y Lechera de Bío Bío; Agrícola y Lechera de Concepción; Agrícola y Lechera de Los Angeles; Agrícola y Lechera de Cautín; de Productores de Leche de Valdivia; Agrícola y Lechera de Osorno; Agrícola de Purranque; Agrícola de Puerto Octay; Agrícola de Frutillar; Agrícola de Puerto Varas; Agrícola de Puerto Montt; Agrícola de Lanco; Frutícola de Angol; Agrícola de Victoria; Agrícola de Collipulli; Agrícola de Galvarino; Agrícola y Lechera de Nueva Imperial; Agrícola y Lechera de La Unión; Agrícola y Maderera del Sur, y casi todas las del centro y norte del país.

En honor del diputado señor Alfonso David

LOS ANDES.— Recientemente se efectuó en la comuna de Santa María, una manifestación de afecto al señor Alfonso David, diputado del PAL por la provincia, y que consistió en una comida a la que asistieron cerca de 100 personas. Ofreció la manifestación el regidor señor Hernán Rojas haciendo una exposición de los principales problemas que afectan a la comuna. Luego usó de la palabra el presidente de la Asamblea Provincial, señor Cirano Bascur, siguiéndole el señor Carlos Mora, secretario provincial del PAL, y finalmente agradeció esta manifestación el señor David, prometiendo abocarse a las necesidades expuestas y buscarle pronta solución.— (MININO, corresponsal).

Comisiones del nuevo Municipio de S. Bernardo

SAN BERNARDO.— Juntamente con designar Alcalde, al constituirse la nueva Municipalidad local quedaron designadas las siguientes Comisiones de Regidores:

Delegados ante la Junta Provincial de Alcaldes, señores: Raúl Medina Vergara y Luis Moraga Bello.

Comisión de Patentes, señores: Luis Moraga Bello y Raúl Medina Vergara.

Delegado ante la Junta de Caminos, señor Raúl Medina Vergara.— (WILFREDO ERIZA VEGA).

SE FIJARAN PRECIOS AL TRIGO Y HARINA; NO HABRA ALZAS DE PAN

El Subsecretario de Economía, señor Oscar Salas, desmintió ayer que el Ministerio hubiera autorizado a los industriales panificadores, para producir pan, libremente, sin sujeción a precios y cortes, durante quince días.

Dijo que esta noticia —publicada en un vespertino refiriéndose a declaraciones hechas por los distribuidores de pan—, era absolutamente falsa y tendenciosa. El Comisariato, dijo, sigue manteniendo controles sobre los cortes y precios del pan.

Agregó que los estudios sobre costos de panificación estaban siendo terminados, y que "antes del 2 de junio" —fecha en que los obreros panificadores declararían la huelga de no resolverse satisfactoriamente sus peticiones económicas— se dictarían los nuevos decretos sobre precios del pan.

Al desmentir también otra información del mismo vespertino, en la que se aseguraba que habría un alza en el precio del pan, diciendo que "carecía de base", confirmó indirectamente el hecho de que el Gobierno no autorizará nuevas alzas en el precio del pan por motivo alguno.

Por su parte, el Ministro Tarud, que ayer no recibió a la prensa, y que continúa estudiando los problemas de su Ministerio en el edificio del INECONA, hizo saber a los reporteros, por medio de su secretario privado, que ayer había adelantado nuevos antecedentes sobre fijación de precios al trigo y a la harina.

El secretario dijo que el Gobierno, al fijar con anticipación los precios de esos productos para todo el país, impediría de hecho que algunas firmas comerciales continuarán lucrándose con la práctica de la compra de cereales "en verde", a cualquier precio.

Alfabetización Moderna

Hoy día no es ningún problema enseñar al que no sabe. Con el Silabario Hispano Americano y el Texto de Escritura anexo, los adultos aprenden solos en sus casas, sin que nadie los vea ni los oiga.

Con estos libros hasta los niños hacen las veces de profesor. Pida gratis al autor el folleto "GUIA PARA ENSEÑAR ADULTOS EN 30 DIAS". Casilla 4195, Santiago.

El Cónsul de Argentina, señor Almenio Espigares; el ex Cónsul, señor Lardito; el Gobernador del departamento, señor Paredes; el comandante accidental del Regimiento, mayor señor Juan Bancalari; el Obispo, Monseñor Bernardino Berrios, escuchan la palabra del señor Carrasco, Inspector Escolar, en el homenaje rendido al pie del monumento a San Martín y a la Rep. Argentina

VIOLENTO TEMPORAL DE VIENTO EN JAHUEL

SANTA MARIA.— Anteanoche, alrededor de las 23 horas, se desencadenó en esta localidad y en Jahuel, un violento temporal de viento derribando numerosos árboles y postes de la red eléctrica. Los techos de varias casas se desprendieron y volaron por el aire. El personal de la Tenencia de Carabineros ha efectuado una activa labor de vigilancia, a fin de socorrer a las personas afectadas por el mal tiempo.— (FUENTES, corresponsal).

Aniversario de Rotary Club de Providencia

PROVIDENCIA.— En su sesión del martes último, y bajo la presidencia del señor Fernando García Huidobro, el Rotary Club de Providencia celebró el quinto aniversario de su fundación, y rindió un homenaje a la República Argentina con motivo de su aniversario patrio.

Especialmente invitado asistió el Embajador de la República hermana y altos funcionarios de la Embajada.

Esta sesión contó también con la concurrencia de varias señoras, esposas de rotarios.

La charla de fondo en homenaje a Argentina estuvo a cargo del mayor señor Humberto Urrutia, y la agradeció en breves palabras el Embajador.— (EL CORRESPONSAL).

HOMENAJE A REPUBLICA ARGENTINA EN LOS ANDES

LOS ANDES.—Gran lucimiento alcanzó el homenaje a la República Argentina, con motivo de celebrar el 143.o aniversario de su Independencia. Se iniciaron los actos a las 11 horas del lunes en la Plaza de Armas, donde el Grupo de Artillería de Alta Montaña rindió los honores correspondientes. Luego se procedió a izar los pabellones de ambos países a los acordes de sus respectivos himnos. El inspector escolar, señor Carrasco hizo una disertación refiriéndose a esta fecha, y el Cónsul argentino, señor Almenio Espigares pronunció un emotivo discurso sobre el significado histórico del 25 de mayo.

En seguida se depositaron ofrendas florales en los monumentos a San Martín y O'Higgins, mientras la banda del Regimiento Guardia Vieja dejaba escuchar una diana, con lo que se dio por terminado el acto al que concurrieron delegaciones de la mayoría de los colegios de la ciudad y numeroso público a pesar del día frío y lluvioso.

Al mediodía, el Cónsul argentino ofreció a las autoridades locales e invitados de honor, un cóctel en los salones del Hotel Continental. Posteriormente en la tarde, el Cónsul fue acompañado de las autoridades al local de la Escuela República donde se le esperaba con un vino de honor y una exposición de trabajos alusivos a la fecha, y que fueron confeccionados por las alumnas. — (MININO, corresponsal).

MAL UBICADO NUEVO PARADERO DE LOCOMOCION A SAN BERNARDO

SAN BERNARDO.— Vecinos de San Bernardo reclaman airadamente todos los días por el hecho de haberse cambiado el paradero del servicio de locomoción de Santiago a esa localidad. En efecto, el punto de partida es ahora desde la calle Tarapacá y estiman que esta medida es inconsulta dado que esa calle es obscura y retirada del centro, aparte de no tener donde repararse de la lluvia en este tiempo.

Por otra parte, también se quejan de los buses que hacen el servicio "expreso" los que se detienen a menudo en el transcurso del recorrido, contrariando con esto el principio que tuvo en vista la Municipalidad y la Dirección de Tránsito Público.

En estas condiciones la movilización de esta ciudad se hace difícil, creando serios problemas a los vecinos que por razones de trabajo deben trasladarse diariamente a la capital.

A este Corresponsal le han rogado hacer llegar por intermedio de LA NACION sus protestas a las autoridades correspondientes, de las que no dudan, darán la solución con toda premura a esta anormalidad, resolviendo el traslado del paradero a la Alameda y tomando las medidas pertinentes en lo que se refiere al servicio particular de "expresos".

El cambio de paradero sólo ha provocado molestias al público, lo que la autoridad respectiva debe evitar.— (GALLARDO ROJAS, Corresponsal).

ELECTROCUTADO MURIO UN NIÑO EN REQUINOA

RANCAGUA. — Instantáneamente murió el niño de doce años, José Gilberto Reyes, al tomar un cable eléctrico que había caído frente al fundo Santa Ana, en el interior del pueblo de Requinoa. El cable se cortó a consecuencias del fuerte viento reinante y pertenecía a la red de alumbrado público.— (LUCERO, corresponsal).

FUNDARON COMPAÑIA DE BOMBEROS DE FREIRINA

FREIRINA.— Por iniciativa del Gobernador del Departamento, señor Enrique Ferrera González, se ha organizado la Primera Compañía de Bomberos, a la cual han ingresado numerosos voluntarios deseosos de prestar útiles servicios a la colectividad.

El prestigioso vecino, señor Homero Callejas Zamora, en un altruista gesto ha donado la importante suma de $ 100.000 en favor de la naciente institución. —SCOLA corresponsal.

IN MEMORIAM

Con motivo de cumplirse el primer aniversario del fallecimiento de nuestra querida esposa y madre, señora Gabriela Zúñiga de Jofré, se oficiará una misa por el eterno descanso de su alma, en la capilla del Cementerio General, hoy 28 de mayo, a las 10.30 horas.

Su esposo e hijos

DEFUNCION

Ha dejado de existir nuestro querido esposo y padre, señor

JOSE LUIS EMILIO ARANGUIZ BASCUÑAN

Sus funerales se efectuarán hoy en el Cementerio de Paine. El cortejo partirá, a las 9.30 A. M., desde la Iglesia Parroquial de la localidad.

Rebeca Quiroz v. de Aránguiz e hijos

DEFUNCION

Sindicato Profesional de Matarifes

Ha dejado de existir nuestro consocio, don

JOSE GARCIA SALAZAR

Sus funerales se efectuarán hoy en el Cementerio General, partiendo el cortejo desde el Sindicato, San Francisco N.o 2220, a las 10.30 A. M.

El Directorio

DEFUNCION

Ha dejado de existir nuestro querido esposo y padre, señor

JOSE LUIS EMILIO ARANGUIZ BASCUNAN

Sus funerales se efectuarán hoy en el Cementerio de Freire. El cortejo partirá a las 9.30 horas, desde la Iglesia Parroquial de la localidad.

Rebeca Quiroz Espinoza viuda de Aránguiz e hijos

DEFUNCION

Ha dejado de existir nuestro querido esposo, padre y abuelito, don

RAMON HEVIA MUÑOZ

Sus funerales se efectuarán hoy en el Cementerio General, partiendo el cortejo desde su residencia, calle San Antonio N.o 797, a las 15 horas.

La familia

DEFUNCION

Ha dejado de existir nuestra querida esposa, madre, suegra y abuelita, señora

ZENOBIA GONZALEZ DE RIQUELME

Sus restos serán sepultados hoy en el Cementerio General, partiendo el cortejo desde su casa habitación, San Ignacio N.o 3360, a las 15 horas.

La familia

DERRUMBES EN CERROS Y RETRAS DE NAVES PRODUJO EL TEMPORA

VALPARAISO.— Durante todo el día de ayer, continuó afectando a este puerto, el período de mal tiempo, produciéndose chubascos, lluvias y fuertes vientos del oeste y noroeste, existiendo perspectivas de que hoy se restablezcan las buenas condiciones de tiempo frío.

—CONSECUENCIAS DEL TEMPORAL.— Como informó LA NACION, el fuerte período de mal tiempo que está afectando a Valparaíso desde el lunes, ha causado graves daños y perjuicios en este puerto, especialmente el martes último, cuando se desencadenó un temporal de viento y lluvia, de violencia tal que no se recuerda otro parecido desde hace varios años.

Uno de los hechos más graves lo constituye la pérdida del pequeño buque cisterna de la Shell Mex, embarcación que zoró sus amarras y fué lanzada contra los enrocados, frente al paseo Edwards, siendo golpeado incesantemente contra la costa por el violento oleaje.

El Gerente de la Shell Mex, en este puerto, señor Cañete, declaró a LA NACION que la pérdida de esta embarcación, además del daño económico, que bordea los 8 millones de pesos, significaba un agudo contraste para la firma, ya que les era de enorme utilidad para el desembarque de combustible.

DERRUMBES EN LOS CERROS.— En varios cerros de este puerto, se han registrado deslizamientos de tierras y derrumbes, los que afortunadamente no han causado perjuicios en habitaciones, ni víctimas.

Del Cerro Barón se desprendió una enorme roca de más de mil tonelada de peso, la que destruyó parcialmente una muralla lateral de la casa ubicada en Eusebio Lillo 281, ocupada por Pedro Lazcano Lazo. No produjo víctimas.

LODAZALES EN EL PLAN.— Enormes barriales se han formado en diversos sectores del plan, debido a las torrenciales lluvias, lo que ha provocado molestias para el tráfico de peatones y vehículos.

La oportuna limpieza efectuada en los cauces, impidió que éstos, como ha ocurrido en años anteriores, reventaran por la presión de las aguas, inundando extensos sectores y ocasionando perjuicios cuantiosos.

ZARPE DE NAVES.— Por el mal tiempo no pudo zarpar ayer el transatlántico italiano "Américo Vespucci", nave que saldrá hoy a las 17 horas, en viaje de regreso a Génova.

En las primeras horas de hoy debe atracar al sitio 2, la motonave "Santa María", que ha permanecido fuera de la bahía capeando el temporal, con 23 pasajeros a bordo. Debe zarpar esta noche.

Corresponsalía de "La Nación" en Valparaíso

BLANCO 1151—TELEFONO 4427

Nuevo curso de periodismo se iniciará en Valparaíso

VALPARAISO. — Un nuevo curso de periodismo se desarrollará en el Instituto Pedagógico de Valparaíso, junto a este curso funcionará otro de Filosofía y Ciencias Sociales.

El programa a seguir es considerado como uno de los más completos, superando a las enseñanzas de las principales universidades del extranjero.

Estos cursos tendrán una duración de cuatro semestres. Los alumnos que aprueben los exámenes correspondientes, tendrán derecho al título de "licenciado" en la respectiva especialidad.

Movimiento de vapores en Valparaíso

SURTOS EN EL PUERTO: MAULLIN, Chata ELIA, en descarga; CASTILLA, SANTIAGO, ALONDRA, en reparaciones; SAN WILFREDO, PAPUDO, RODOLFO, SKALWEITT, MARGOT, CAMELOS, AMERICO VESPUCCI, HERDIA TORM.

LLEGAN:

—Hoy jueves:

SANTA MARIA, de Nueva York.
OGEKA, de Talcahuano.
SKANGER, de Nueva Orleans.
SARQUIS I, de Antofagasta.

SALEN:

—Hoy jueves:

AMERICO VESPUCCI, para Génova.
SANTA MARIA, para Nueva York.
APOLO, para Iquique.
CANELOS, para Iquique.

DEFUNCION

Ha dejado de existir nuestra querida madre, señora

MARGARITA ARANEDA viuda de JIMENEZ

Sus restos serán sepultados hoy jueves 28, en el Cementerio General, partiendo el cortejo, a las 16 horas, desde su casa habitación, Nueva Imperial 4440.

Sus hijos

DEFUNCION

Ha fallecido en esta capital, el señor

SANTIAGO TELLEZ PERALTA

Sus funerales se efectuarán hoy, a las 16 horas, partiendo el cortejo de la Capilla del Cementerio General.

La familia

DEFUNCION

Ha dejado de existir nuestro querido deudo, señora

ELENA MARTINEZ DE MEZA

Sus funerales se efectuarán mañana en el Cementerio General. El cortejo partirá, a las 11.30 horas, desde la Parroquia de San Miguel, después de una misa que se oficiará por el eterno descanso de su alma.

La familia

EXPRESION DE GRACIAS

Damos los más sinceros agradecimientos a las personas amigas que se dignaron acompañar a su última morada, los restos de nuestra querida madre, suegra y abuelita, doña

MARIA TERESA HERRERA V. DE CHESNEY

sepultados ayer en el Cementerio General.

La familia

DEFUNCION

Ha dejado de existir nuestra querida madre, suegra y abuelita, señora

ANA L. GUTIERREZ DE ESCOBAR

Sus funerales se efectuarán hoy a las 16.30 horas, partiendo el cortejo desde su casa habitación calle San Geraldo 1104, al Cementerio General.

Moisés Escobar G. y señora

DEFUNCION

Ha fallecido nuestra inolvidable esposa, madre, abuelita, señora

MARIA EMILIA CARRASCO viuda de SANDOVAL

Sus funerales se efectuarán hoy a las 9 horas, en el Cementerio General, partiendo el cortejo de su casa habitación, Avenida Manuel Montt 360.

La familia

DEFUNCION

Ha fallecido en San Bernardo, nuestra querida madre, suegra y abuelita, señora

MARIA ALEGRIA VENEGAS

Sus funerales se efectuarán hoy jueves en el cementerio de la localidad, partiendo el cortejo desde su casa habitación, calle Libertad esquina de Nogales, a las 17 horas.

La familia

KNUTSEN LINE

M. N. "OLAV BAKKE"

Cargará en San Antonio, el 19 de junio.
Talcahuano, el 20 de junio.
Valparaíso, el 22 de junio.

Esta nave recibe carga para Amberes, Rotterdam, Bremen, Hamburgo y puertos escandinavos, vía puertos peruanos, ecuatorianos y Panamá. Tiene, además, camarotes disponibles para pasajeros destinados hasta Callao.

AGENTES GENERALES:

WILLIAMSON, BALFOUR & CO. S. A.

VALPARAISO Teléfono 7871 — SANTIAGO Teléfonos 82421-65089

PACIFIC LINE

"REINA DEL PACIFICO"

Saldrá de Valparaíso el 22 de Julio, para España, Francia, Inglaterra y puertos intermedios.

BARCOS DE CARGA Y PASAJEROS

Salidas de Valparaíso para Europa e intermedios:

"SALAVERRY" ... Primera semana de Junio
"CUZCO" ... Segunda semana de Junio
"SANTANDER" ... Fines de Junio
"FLAMENCO" ... Principios de Julio

THE PACIFIC STEAM NAVIGATION COMPANY

AGENTES GENERALES PARA:

THE CUNARD STEAMSHIP COMPANY LTD. & ROYAL MAIL LINES LTD.

Pasajes aéreos a todas partes del mundo por las líneas aéreas afiliadas a I. A. T. A.

SANTIAGO Agustinas 1066 — VALPARAISO BLANCO 689

EL PATITO

SALVADOR SANFUENTES 2889
Entre Bascuñán y San Alfonso

Fábrica de Tejidos de Lana

OFRECE: chalecos para colegiales, sweaters para caballeros, chalecas y paletones para señora, en lana peinada.
Gran surtido en modelos y colores.
Precios bajos. Se fabrica a la vista del público.

Ocasiones DEL DIA

MESA de alas Sheraton, elegante, 2 cajones. Ocasión. Mensual: $ 362.20.

SILLONCITO francés, sobrio, muy bonito, tapiz brocato verde. Ocasión. Mensual: $ 431.

LIBRERO, de pino, fuerte, capacidad 250 libros. Nuevo. Mensual: $ 163.

COMEDOR grande, Chippendale, fino, preciosa terminación, tono caoba claro, compuesto de mesa, 6 sillas, 2 sillones y mesa. Nuevo. Mensual: $ 2.760.

MUEBLE para archivadores, tamaño regular, macizo, cerrado, gran capacidad, bandejas cambiables. Ocasión. Mensual $ 115.20.

CASA NINOVE

CREDITOS

Huérfanos esq. Miraflores

Forlivesi

COMPAÑIA 1037 SAN ANTONIO 453 MENENDEZ Y ROSENDE

FOTOGRAFIAS A FUEGO

PARA NICHOS Y SEPULTURAS
Trabajos indelebles al tiempo. Atención a provincias.

PORTUGAL 279 FONO 36966

Empresa Arócar Funerales

Concede a los clientes que las soliciten, amplias facilidades de pago sin recargo en los precios.

CASA MATRIZ

AV. 10 DE JULIO 981 - FONO 85724

CASA CENTRAL — San Antonio 423 — Teléfono 30724
SUCURSAL N.o 1 — Av. B. O'Higgins 3547 — Teléfono 92261
GERENCIA — Serrano 654 — Teléfono 60475

Empresa de Pompas Fúnebres BENEFICENCIA PUBLICA

GERENCIAS Y OFICINAS:
San Antonio 456 — Teléfono 32649
TALLERES Y COCHERAS:
Profesor Zañartu 803 — Teléfono 88995.
OFICINA PRINCIPAL DE VENTAS:
San Antonio 456 — Teléfono 32361

SUCURSALES:

SANTIAGO
QUINTA NORMAL: Mapocho 4198. Teléfono 91707.
PROF. ZAÑARTU 803. Teléfono 88995.
AVDA. PORTUGAL 931. Teléfono 35123.
AV. IBARRAZAVAL 1790 Teléfono 494088
AVDA. INDEPENDENCIA, 1034.
AV. 10 DE JULIO 938.
COMPAÑIA 3052. Teléfono 96472.

PROVINCIAS
VALPARAISO: Edwards 640. Fonos 3274 y 4004.
CONCEPCION: Barros Arana 166. Fono 1841-R.
TALCA: Fono 87.

y, además, en todos los hospitales del país

EL RESTAURANTE NURIA.— Manifestación ofrecida a la familia Robledo, por un grupo de antiguos amigos de Tarapacá, como expresión de bienvenida a Chile.

Acontece...

POR YOLANDA ROSS

ALGUNOS DIPLOMATICOS que se alejan, otros que llegan, y los aniversarios patrios de los países que tienen representaciones en el nuestro, están agitando las olas de fiestas en el mar de la vida social santiaguina. Recientemente se ha despedido al Embajador de Francia y a la señora de Bacyens, que regresaron a su patria. A esta despedida siguió la del Ministro de Bélgica y señora de Valcke. Ahora le toca su turno a los representantes de Austria y Holanda, quienes partirán en breve a su país, en uso de licencia, y al Secretario de la Embajada del Brasil y señora de Nabuco, que han sido trasladados a Bélgica.

—:oOo:—

AYER, Margarita Baldass de Hudeczek, esposa del Ministro de Austria, fue festejada por 65 amigas que asistieron a un almuerzo en el Hotel Carrera, en el que le desearon felicidades y buen viaje. Margarita, que llegó al almuerzo con un sobrio traje negro, se prendió en el hombro un hermoso ramo de orquídeas, obsequio de María Correa de Irarrázaval, mientras dejaba en la mesa, junto a ella, otro ramo de violetas, que le llevó Zenta Buchholtz de Wachholtz. El cariño de que era objeto la señora Hudeczek, por parte de sus amigas chilenas, se demostró en los rojos copihues sureños, principal adorno de la mesa, y en las cálidas frases con que ofreció la manifestación Chepita Gallardo de Rossetti, esposa del Ministro de Hacienda. Las amigas diplomáticas se hicieron presente en chispeantes estrofas, dichas, con salero y gracia, por su autora, Carmen Lasso de la Vega de Hernández Portela, la española esposa del Embajador de Cuba. Las palabras de agradecimiento de la festejada pusieron el broche de oro a la reunión.

—:oOo:—

UN TE para señoras solas le ofreció la señora Letizia de Mayrand, esposa del Embajador de Canadá, a la señora María de Borga, esposa del Embajador de Italia. Alrededor de 50 elegantes damas asistieron a la reunión, la que siguió con las clásicas partidas de canasta. Las señoras Mayrand y Borga han formado serios lazos de amistad en este país. Aunque ambas representan distintos países, tienen mucho en común. Letizia Mayrand lleva en sus venas sangre florentina y romana, por parte de su madre, y fue educada en Italia, en el Poggio Imperiale, famoso colegio de la aristocracia italiana, en donde también recibió sus clases la Reina María José. Todos estos antecedentes han afianzado la amistad entre las dos damas diplomáticas. La señora Borga, pocos momentos después de llegar a la Embajada del Canadá, subió a conocer a la señora madre de la señora Mayrand, la distinguida dama italiana, de 80 años de edad, a quien nos hemos referido más arriba, quien se encuentra enferma desde hace varios meses, a consecuencia de una caída. Como la reunión tenía un cálido ambiente de amistad, se permitió la visita, al salón, de dos regalones de la Embajada canadiense: Rex Jr. y Lassie, dos jóvenes perritos hijos de Rex, un macizo terranova, y de "Cuecas", una frágil y diminuta pointer. Rex y Lassie se captaron, durante largo tiempo, la atención de las asistentes.

—:oOo:—

LOS GRADOS más altos en recepciones diplomáticas se registrarán los primeros días de la semana entrante, cuando el representante de Gran Bretaña y la señora de Stirling; el representante de la Unión de Sudáfrica y la señora de Dunn, y el Encargado de Negocios a. i. de Canadá y la señora de Dale, celebren la Coronación de la Reina Isabel II. Los tres diplomáticos ofrecerán el martes una gran recepción en el Country Club, para la que han sido repartidas quinientas invitaciones, estrictamente personales. Ese mismo día, en la sede de la Embajada Británica, se recibirá, de 11.30 a 13 horas, a los miembros de la colonia británica residente. La noche del lunes, el Embajador Stirling y su esposa ofrecerán una comida a un selecto grupo de personas, en la Embajada. En la lista de preparativos para las recepciones figuran las flores azules, blancas y rojas, colores de los emblemas del Reino Unido.

Y. R.

Un aspecto de la despedida que sus amigas ofrecieron ayer, en el Hotel Carrera, a la señora Margarita Baldass de Hudeczek, esposa del Embajador de Austria. Los distinguidos diplomáticos viajarán próximamente a Europa, por tres meses, en uso de licencia.

NIETIZO.— Hoy será bautizada Eliana Patricia, hijita de don Miguel Reimann y de doña María Luz Eliana Pérez de Miguel.

Serán padrinos: don Alberto Hoare Rotters y señora Elsa Reimann de Bellecave.

CERAMICA DE TERESA QUE TANTO INTERESA EN ESTADOS UNIDOS.— La escultora Teresa León, cuya exposición de cerámicas está exhibiéndose actualmente en el Instituto Chileno-Norteamericano de Cultura, ha llamado la atención de varios coleccionistas norteamericanos de peso por nuestro país, tanto así como la originalidad de la obra y la delicadeza de espíritu de la brillante escultora han despertado la admiración de estos coleccionistas, que esperan darles a conocer a los Estados Unidos, en las salas de arte de Nueva York y Washington. Las obras de Teresa León podrán ser conocidas y adquiridas por el público de Santiago hasta el próximo sábado, día en que se cerrará la exposición, y en que posiblemente la artista chilena firmará contratos para exhibir en los Estados Unidos.

EN HONOR DE DON RAUL ALDUNATE.— Con la asistencia del Ministro de Defensa Nacional, General señor Abdón Parra Urzúa, y de altos jefes de las Fuerzas Armadas, tanto en servicio activo como en retiro se efectuó anoche, en el Club Militar, la comida en honor del señor Raúl Aldunate Phillips, ex presidente de la Comisión de Defensa de la Cámara de Diputados.

En esta oportunidad habló el General en retiro señor Bartolomé Blanche, expresando los agradecimientos hacia el ex parlamentario por su labor desarrollada en favor de las Fuerzas Armadas, en el desempeño de su cargo. El señor Aldunate al agradecer esta manifestación, rindió un cálido homenaje a la inalterable tradición de las Fuerzas Armadas de la República.

LA SEÑORA JUANITA ARANCIBIA DE ESPINOZA.—Ha fallecido repentinamente la señora Juanita Arancibia de Espinoza, esposa del comendante don Alfredo Espinoza. Sus funerales se efectuarán en el Cementerio General, hoy a las 10.30 horas.

Don Ramón Ovalle Subercaseaux.-

Ramón Ovalle Subercaseaux, que sirvió por espacio de más de cincuenta años el Cuerpo de Bomberos de Santiago, ha muerto.

Hijo de fundadores, hermano de tantos otros viejos bomberos respetados y admirados como él, padre de nuestra generación y en un sentido especial, podríamos decir, abuelo de aquellos que hoy vienen a golpear las puertas de nuestros cuarteles, atraídos aún por el llamado de José Luis Claro, allá en una lejana primavera de 1863, no ha podido ser dado de baja por el simple hecho de que ya su nombre no honre la lista de los voluntarios de la Segunda Compañía.

Para todos los que tuvimos en suerte conocer a Ramón Ovalle, sentimos al estar frente a él lo que fue, es y será siempre nuestra augusta institución. Aprendimos que nuestro gérmen es fuerte y sano, que la tierra donde fue depositada esta semilla estaba pura, limpia de toda maleza; que el agua cristalina que llegaba a alimentarla estaba representada ahí, hasta hoy, por éste, nuestro viejo hermano, y entonces, ¡con qué claridad captamos la imagen real de la institución, que nos ha honrado al aceptarnos como sus colaboradores!

Ramón Ovalle nos enseñó con su ejemplo, tal vez sólo con su presencia, esa escuela de civismo que se ha hecho tradicional. Supo dar de sí, sin límites, entregar todo su esfuerzo por su número y, por ende, al Cuerpo de Bomberos tan amado por él.

Ha muerto Ramón Ovalle. Su recuerdo ha de ser siempre nuestro centinela y guía, pues su ejemplo fue y será la interpretación simbólica de nuestra estrella segundina.

RENE DONOSO

ENFERMO. — Se encuentra enfermo de cuidado el vicepresidente de la Caja de la Habitación, don Ernesto Illanes Beytía.

EN EL ROTARY CLUB DE SANTIAGO.— Asistieron a la sesión de ayer del Rotary Club de Santiago, los siguientes rotarios de otros clubes, señores: Antonio V. Rocha, de Manila, Filipinas; A. B. West, de Riverside, California, USA; Eugene Savage, de Butte, Montana, USA; George Barr, de Tucson, Arizona, USA; Alfonso Smitz, de Villa Alegre; Philips Arnold, de La Ligua; Mario Kirsinger y Adolfo Chávez Salvo, de Valparaíso; Ramón Martínez, de Limache; Pablo Russell, de Illapel; Pablo Goyeneche, de La Cisterna; Alfonso Escobar, de San Javier, y Germán Arena, de Valdivia.

MATRIMONIOS CONCERTADOS.— Ayer quedó concertado el matrimonio de la señorita Elena Salas Fuenzalida con el señor Sergio Montané Zañartu.

Hicieron la visita de estilo don Augusto Montané Urrejola y la señora Berta Zañartu de Montané.

—Ha quedado concertado el matrimonio de la señorita María Elena Iñiguez con el señor Jaime Izquierdo Moreira.

Hizo la visita de estilo la señora María Moreira de Izquierdo.

NUEVA RESIDENCIA.— Don Héctor de Petris Giesen y señora Luisa Artigas de De Petris, han fijado su residencia en calle Florencia 1299, paradero 8, Gran Avenida, teléfono 52015.

DIPLOMATICAS.-

—El Embajador de Su Majestad Británica y señora de Stirling recibirán a los miembros de la colectividad británica residente, el próximo martes, de 11.30 a 13 horas, con motivo de la coronación de Su Majestad la Reina, en su residencia de Avenida Vicuña Mackenna 152.

—La recepción que los representantes diplomáticos de Canadá, Gran Bretaña y Sudáfrica ofrecerán el próximo martes en el Country Club de Tobalaba, a las 19 horas, con motivo de la coronación de Su Majestad la Reina Isabel II, será exclusivamente por invitación personal de dichas misiones diplomáticas.

—El Embajador del Brasil, Excmo. señor Ciro de Freitas Valle, ofrecerá hoy un almuerzo en la sede de la Embajada, en honor del Segundo Secretario, señor Paulo Nabuco de Gouvea, con motivo de su traslado a Bélgica como Primer Secretario de esa representación diplomática.

—El Consejero de la Embajada del Brasil, señor Henrique Rodríguez Valle, y señora Gissa de Rodríguez Valle, ofrecerán hoy una recepción en su residencia, en honor del Secretario de la Embajada, señor Paulo Nabuco de Gouvea, y señora Wanda Nabuco de Gouvea, con motivo de su alejamiento del país.

—La Embajada de Nicaragua se ha trasladado conjuntamente con la Cancillería, a calle Lautaro N.o 764, comuna de Ñuñoa, teléfono 492589, casilla 2069.

—En el Club de la Unión se llevó a efecto el lunes último, un almuerzo que el directorio del Instituto Chileno-Brasileño de Cultura ofreció al Segundo Secretario de la Embajada de Brasil, señor Paulo Río Branco Nabuco de Gouvea, y señora, con ocasión de su próximo viaje a Bélgica. Asistieron, además de los festejados, el Embajador del Brasil, Excmo. señor Cyro de Freitas Valle, el primer secretario de la Embajada, don Henrique Rodríguez Valle, y señora Gissa de Rodríguez Valle; el presidente del Instituto, don Carlos Hoerning, y señora Aida de Hoerning; y los directores generales don Jorge Escudero; coronel, don Agustín Benedicto; señora Olga Fergie; don Hugo Petitbon, don Jorge Meléndez y señora de Meléndez; don Víctor Yribarra y señora de Yribarra, y don Carlos Arancibia. Hicieron uso de la palabra el presidente del Instituto, señor Hoerning, ofreciendo el homenaje, y el Embajador, Excmo. Sr. Cyro de Freitas Valle, agradeciendo el festejado la manifestación.

Excusaron su inasistencia el general don Ricardo Castro y don Federico Danneman.

—Circula la siguiente invitación: El Agregado Militar a la Embajada Argentina, y señora de Plantamura, tienen el honor de invitar a usted al cóctel que ofrecerán el día 29 de mayo, a las 19.30 horas, en su residencia (Santa Victoria 95).

Tenida: militares, uniforme; civiles, de calle.

—El Ministro de Turquía y señora de Saman ofrecerán el sábado 30 del presente, a las 19 horas, un cóctel en honor del Embajador de Austria y señora de Hudeczek, con motivo de su próximo viaje a Europa en uso de licencia.

—Circula la siguiente invitación: El Embajador de Italia y señora de Borga, tienen el honor de invitar a usted a una recepción que se llevará a efecto en la sede de la Embajada, el lunes 1.o de junio de 19 a 21 horas, con motivo de la Fiesta Nacional de Italia.

PREMIER DE BENEFICIO.— En el Teatro Plaza, y bajo el patrocinio de la Primera Dama de la nación, señora Graciela Letelier de Ibáñez, se llevará a efecto hoy la gran premiere a beneficio del Colegio El Verbo Divino (Padres Alemanes). En esta oportunidad será exhibida la película en tecnicolor "La luz divina".

MANIFESTACIONES.—El sábado próximo, a las 13 horas, se llevará a efecto en el Restaurante Capri el homenaje que se le rinde a don Israel Bórquez Montero, por haber sido ascendido a ministro de la Corte de Apelaciones de Santiago.

—En el Hotel Crillon se llevará a efecto hoy, a las 19 horas, un cóctel en honor de la diputada electa por Valdivia, señora Lía Laffaye de Muñoz.

EN LA HOSTERIA PROVIDENCIA.— Señorita Gladys Hevia y don Oscar Ureta, en la hora de comida de este elegante establecimiento.

MUSICA

Primer Concierto de Cámara

La serie de conciertos de cámara del presente año, se inauguró el lunes, con el primer concierto a cargo del Cuarteto del Instituto de Extensión Musical (Iniesta, Ledermann, Fischer, Cerutti), conjunto que esta temporada ejecutará la serie completa de los Cuartetos de Beethoven.

En el concierto del lunes el programa incluyó los Cuartetos N.o 1 en Fa Mayor; N.o 12, en Mi Bemol Mayor, y N.o 9, en Do Mayor, correspondiendo, dentro de la conocida división que W. Lenz hizo de la obra de Beethoven, a sus primer, tercer y segundo estilos. El hecho de que la serie de Cuartetos de de Beethoven, a sus primer, tercer, el real orden cronológico, sino agrupando en una misma audición obras de épocas diferentes, quizás sea para evitar la repetición de recursos o de ambientes. La riqueza musical de estas obras es de tan admirable vastedad, que hasta pudiera decirse que es remoto el parentesco que existe, por ejemplo, entre el simple y haydniano Cuarteto N.o 1 con el lenguaje intenso, dramático y convulso del N.o 12, o con aquella expresión gozosa de su fuerza y lirismo del Cuarteto N.o 9. Encontramos toda la razón a quienes han señalado los Cuartetos como la síntesis magistral del genio beethoveniano, y pensamos que, más allá de épocas, tendencias o búsquedas circunstanciales, su vitalidad y contenido estético no podrán ser apagadas.

El conjunto del Instituto, si bien, como en varias ocasiones lo hemos dicho, no es la combinación ideal, en cuanto a homogeneidad de sonido, ya que existen notorias diferencias en la calidad y en el volumen, entre sus miembros, tiene a su favor una larga práctica y una dirección eficiente. Estas cualidades permitieron escuchar del Cuarteto N.o 9, una versión sobresaliente, cuyo dinamismo y eficacia sonora enmarcó debidamente el contenido expresivo de la obra. No obstante, en los Cuartetos anteriores hubo sensibles decaimientos en la afinación, y aun en la seguridad de los ataques y entradas. Si esto pertenece más bien al orden de los detalles, que no afectan la línea general de corrección observada en el concierto, es necesario hacerlo notar, pues son defectos ocasionales, que podrían superarse con mayor estudio y concentración. Tal vez una mayor preocupación por cuidar esos detalles de afinación, calidad sonora y mejor graduación de los volúmenes, sea lo que faltó en muchos momentos a la ejecución de este conjunto. La música de cámara, género de tanta exigencia y riqueza de su repertorio, necesita de verdadero culto, más que de un trabajo complementario a las tareas de una orquesta sinfónica. Y si este Cuarteto demuestra que en determinados momentos puede alcanzar un nivel superior, es lógico que le pidamos este mismo rendimiento en las demás obras que ejecute.

D. Q. N.

NACIMIENTO.— En la Clínica Central ha nacido una hijita del señor Luis Miguel Reimann y de la señora María Luz Eliana Pérez de Miguel.

Excursiones a
BUENOS AIRES
Ferrocarril y 9 días de hotel, con baño
SIN pensión . . . . . $ 8.500.—
CON pensión . . . . . $ 9.800.—
También excursiones con avión.
Excursiones a
RIO DE JANEIRO
Avión y 10 días de hotel, con baño
CON pensión . . . . . $ 20.500.—
Excursiones a
LIMA, CUZCO, LA PAZ
VIAJES ERCILLA
BANDERA N.o 236 —::— CASILLA 9349

Mejoral
Mejoral
Mejoral

ROYAL MOUTON
Chaquetones último modelo, desde
$ 8.500.—
Transformaciones.
Hechuras.
CREDITOS
Peletería SOLVIL
Huérfanos 628

¡LLUVIA!...
UN PILOTO DE
$ 3.980
MUZARD

FALDAS
GRAN SURTIDO EN MODELOS Y COLORES A SOLO
$ 398.-
ROSAS 1130 FABRICA

DISTRIBUCION DIRECTA
Unico local de ventas directas al público:
808 - IRENE ARIZTIA - 808
por San Antonio, altura 560, frente al Capri
CHALECAS — CHOMBAS
ESPECIALIDAD MEDIDAS
Fábrica de Tejidos "TUQUIN"
Solamente alta calidad — Precios de fábrica

PIELES
LIDIA
FLEIDERMAN
CONFECCIONES Y TRANSFORMACIONES EN TODA CLASE DE PIELES
Ahumada 131 - Entrepis
Local 104, Edificio
Waldorf - Fono 67511
ESTA CASA NO TIENE SUCURSAL

PANAMTUR
VIAJES
CAMBIOS
CREDITOS
Consultenos
FONO 34478. 32004
AGUSTINAS 943

¡LLUVIA!...
UN PILOTO DE
$ 3.980
MUZARD

RELOJES USADOS
FANTASTICA OCASION
Omega, Longines, Zenith, Cyma, etc., etc. con diez años de garantía. Surtido de modelos de bolsillo y de pulsera.
Desde $ 500.— a $ 1.500.— cada uno.
Joyería SELMAN
PUENTE 540 — PASAJE CATEDRAL 1047 — Entrepiso

¡LLUVIA!...
UN PILOTO DE
$ 3.980
MUZARD

CURSOS DE MODAS
Corte y confección. Rápidos, económicos. Sistema moderno. Profesora especialista. Alumnas confeccionan trajes, primer mes. Lencería. Clases diurnas y nocturnas. Ingrese hoy mismo. Si usted no queda plenamente satisfecha se le devolverá su dinero. Cursos de 2 meses convenientes para dueñas de casa.
DIPLOMAS VALIDOS
ACADEMIA NACIONAL DE CORTE Y CONFECCION
EDITH DAVIES CORREA
Rosas 1253 — Fono 87174
M. C. R.

¡LLUVIA!...
UN PILOTO DE
$ 3.980
MUZARD

SU DESTINO
¿Queréis conocer vuestro futuro? ¿Saber cuál será vuestro destino? ¿Tenéis alguna desilusión amorosa o íntima? ¿Saber por qué vuestros negocios van mal? consulte de 10 a 12 y de 2 a 8 P. M.
Ella os dirá el medio de afrontar las dificultades de la vida; vencer en todas vuestras empresas; sus resultados son prodigiosos.
SANTO DOMINGO 1897

NANCY
M.R.
Mac-Iver 266
FALDAS, jersina fina, gran surtido, desde $ 450.
CHALECOS y Chombas, lana fina, desde $ 190.—
CREDITOS

¡LLUVIA!...
UN PILOTO DE
$ 3.980
MUZARD

EE. UU. RETIRARA ASIGNACIONES A ONU SI INGRESA CHINA ROJA

WASHINGTON, 27. (Urgente). — (UP.). — La Comisión de Asignaciones Presupuestarias del Senado, aprobó suspender toda ayuda pecuniaria de Estados Unidos a las Naciones Unidas si China comunista es admitida en esa organización internacional.

La Comisión tomó esa decisión al aprobar la suma de 1.104.379.882 dólares para los gastos de los Departamentos de Estado, Comercio y Justicia durante el ejercicio de 1954, que comenzará el 1.o de julio.

La Comisión aprobó, con sólo tres votos en contra, la enmienda del senador republicano Everett Dirksen, por la cual se pondrá fin al apoyo financiero de Estados Unidos a las NU si China roja u otra nación cuyas tropas luchan contra las fuerzas de las NU es admitida en el Consejo de Seguridad.

La medida traduce el temor de algunos senadores de que China nacionalista pueda ser obligada a retirarse de las NU en favor de China comunista a consecuencia de la concertación de un armisticio en Corea.

LOS FRANCESES REORGANIZAN SUS DEFENSAS EN EL FRENTE DE HANOI

HANOI, 27.— (UP).— Los franceses abandonaron hoy ocho fuertes de la red de defensa de perímetro del río Rojo, y quizá abandonen otros en una reorganización general para hacer más compacta la "pequeña línea Maginot" de Indochina.

Al mismo tiempo, el general René Cogny, aguerrido veterano de la guerra en la selva, nuevo comandante francés del frente Norte, declaró a los periodistas que desde ahora se adoptará una actitud "agresiva", sin esperar los ataques Vietminheses. Altas autoridades francesas indicaron, asimismo que quizá se supriman otros salientes de la línea francesa para dar a ésta la uniformidad que se persigue con esta reagrupación. Los movimientos permitirán dar más movilidad a las fuerzas.

La radio vietminhesa anunció la creación de "tribunales populares especiales" en su territorio ocupado, para castigar a los "déspotas" y "contrarrevolucionarios".

El anciano Rey de Laos, Sisavang Vong, salió hoy de su capital para la costa, desde donde emprenderá su viaje a Francia.

A Phong Saly, 200 kilómetros al Norte de Luang Prabang, llegaron otros 10 fugitivos de la guarnición francesa de Tuong Khoua, en el Norte de Laos, que después de una resistencia de 41 días, fue dispersada la semana pasada por la embestida arrolladora de los invasores. Desde que el puesto cayó la semana pasada, han regresado ya a las líneas leales más de 100 miembros de la guarnición mixta de aquella posición.

En una incursión al estilo "comando" de la infantería de marina, muy por detrás de las líneas rebeldes cerca de Tourane, en Vietnam Central, 550 kilómetros al Sudeste de Hanoi, mataron 30 vietminheses y fueron hechos prisioneros 20 más. Los "comandos" destruyeron una locomotora y cegaron un túnel ferroviario. Los vietminheses, por su parte, tendieron en Laos una emboscada a una patrulla franco-vietnamesa cerca de Pakxane. Los atacantes, en número de "varios centenares", fueron rechazados por refuerzos de tropas y aviones franceses y sufrieron 50 muertos. Los franceses tuvieron sólo 5 muertos y seis heridos.

Los ocho puestos evacuados están en Yen Vi, 50 kilómetros al Sur de Hanoi. Según un portavoz del mando, la evacuación terminó a primera hora de hoy "sin presión enemiga".

La evacuación de Yen Vi, con sus casamatas poderosamente fortificadas, se produce una semana después de la serie de violentos combates sostenidos por la guarnición francesa con fuerzas de choque de la 320 división vietminhesa que intentaron varios asaltos, sufriendo en ellos bajas equivalentes en número, a dos intentaron varios asaltos, sufriendo en ellos bajas equivalentes en número, a dos batallones aproximadamente.

Según el mando, la guarnición de Yen Vi ocupó una nueva líneas de fortificaciones en la margen izquierda del río Day. Yen Vi está en la derecha, y constituía el eje de las defensas francesas construídas en aquel sector por el mariscal Jean de Lattre de Tassigny. El portavoz calificó hoy el puesto de "punto aislado".

En el vecino reino de Laos, las unidades franco-laosianas continuaron avanzando hacia el Norte desde Pakxane, sobre el río Mekong, en su campaña para restablecer las líneas de comunicación con las posiciones francesas de la llanura de Jarres y con la próxima plaza de Xien Khouang, en Laos Central, aun que hubieran encontrado oposición enemiga.

REVELAN IMPORTANTES CLAUSULAS DE NUEVA FORMULA DE ARMISTICIO

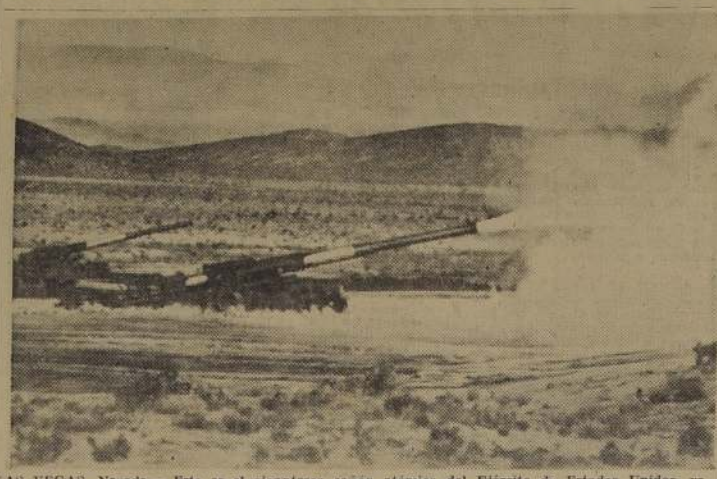

LAS VEGAS, Nevada.— Este es el gigantesco cañón atómico del Ejército de Estados Unidos, ya instalado en los campos de experimentación atómica de Nevada, que el 25 de mayo disparó la primera bala atómica en la historia del mundo. Fue traído desde Fort Sill, Oklahoma. Esta fotografía fue tomada cuando se hacían aquí las primeras pruebas. Otro cañón similar permanece al lado.— (Foto UNITED PRESS)

Rechazan propuesta roja sobre custodia de los prisioneros

WASHINGTON, 27, (UP). — (Por Michel J. O'Neill. — La nueva fórmula presentada por las Naciones Unidas para un armisticio en Corea —según fuentes bien informadas— propone que sólo tropas de la India sean enviadas a custodiar a los prisioneros de guerra que no quieran ser repatriados.

El plan de las Naciones Unidas rechaza la propuesta comunista de que la custodia de esos prisioneros sea encomendada también a tropas polacas y checas.

Los aliados, particularmente los surcoreanos, se opusieron a la presencia de gran número de tropas rojas en los campamentos de prisioneros. Temen que los rojos intimiden o coaccionen a los prisioneros que se niegan a ser repatriados.

Sin embargo, los aliados aceptarán el plan previo de que se designe una comisión neutral de cinco naciones encargadas del problema de los prisioneros. La comisión estará integrada por representantes de Suecia, Suiza, Polonia, Checoeslovaquia y la India.

Los comunistas podrán interrogar a los prisioneros en presencia de la comisión neutral pero sólo la India enviará las tropas que tendrán la misión de custodiar a los prisioneros.

Las Naciones Unidas también abandonan su petición previa de que las decisiones de la comisión se tomarán por unanimidad. Ahora proponen que los acuerdos sean por simple mayoría.

La comisión considera, entre otros, los casos de prisioneros que previamente se habían opuesto a la repatriación y ahora han cambiado de parecer. La comisión decidirá si el cambio de actitud fué debido a coacción o intimidación.

Agregaron las fuentes informantes que los aliados se sienten optimistas acerca de la posibilidad de que la nueva propuesta pueda sacar las negociaciones de armisticio del estancamiento en que están.

Al mismo tiempo, la demostración de unidad por parte de las Naciones Unidas indicará a los rojos que la fórmula que presentaron el lunes es la mejor que podrán obtener.

Los detalles del plan comenzaron a revelarse después que el Presidente Eisenhower declaró anoche que no habrá repatriación forzosa de prisioneros, y que tampoco se toleraría "coacción o intimidación".

La propuesta determina un plazo de 60 días para que se termine la repatriación de los prisioneros que voluntariamente han expresado el deseo de regresar. La suerte de los que se nieguen a regresar será considerada por la conferencia política que se reunirá 90 días después del armisticio. Si la conferencia política no llega a un acuerdo dentro de un plazo de 30 días, el problema será planteado ante la Asamblea General de las Naciones Unidas.

¡SE AVERGONZO LA GORILA!.— BRONX, Nueva York, Sumaili, gorila hembra de 5 años de edad se encarama a los brazos de su cuidador Fred Hosmer, como pidiéndole protección en el Zoológico de Bronx. Parece que la "dama" se avergonzó de la presencia de un "caballero": el gorila macho Mambo, 2 años de edad, que es casi la mitad de la estatura de Sumaili y que se le puede ver arrinconado, tomado de un poste. Los directores del zoológico espera que ambos se hagan amigos y cuando tengan diez años de edad, puedan reproducirse dando así el primer caso de un gorila nacido en cautiverio. — (FOTO UNITED PRESS).

Corea del Sur estima que militarmente se puede conseguir unificación deseada

Buenos Aires.— **EL VICEPRESIDENTE DE BOLIVIA**, Dr. Hernán Siles Suazo, se despide de los funcionarios de la Cancillería argentina poco antes de continuar su viaje hacia Londres, donde asistirá a los actos oficiales que se realizarán con motivo de la coronación de S. M. la Reina Isabel II, de Gran Bretaña. Instantes después de llegar a Río de Janeiro, en tránsito a Inglaterra, declaró que invitaría a Bolivia al Vicepresidente del Brasil, señor Cafeh Filho, a quien se esperará en julio próximo en La Paz.— (Foto de Agencia Latina)

TOKIO, 28.— (UP).— (Por Rutherford Poats).— Corea del sur continúa firmemente opuesta a un armisticio, a pesar de la presión de los Estados Unidos y de saber que los principales aliados en la guerra coreana apoyan la actitud norteamericana.

"La República de Corea jamás aceptará", declaró el Ministro de Relaciones Exteriores, Pyung Yng Tae, al preguntársele si el delegado surcoreano a las negociaciones de armisticio seguiría ausente de las reuniones.

"Este es un momento vital para nuestro interés nacional", añadió el Canciller surcoreano.

Mientras tanto, nueve diputados de la Asamblea Nacional de Corea del sur anunciaron que visitarán hoy en su cuartel de Munsan al teniente general William K. Harrison, jefe de la delegación de las Naciones Unidas en la Conferencia de Armisticio. Se tiene entendido que el propósito del grupo parlamentario es protestar contra la última propuesta hecha por las Naciones Unidas a los comunistas, en la reunión secreta que tuvo lugar el lunes pasado.

Lo que esperan conseguir es problemático, ya que las importantes decisiones políticas de los aliados se hacen en Washington, Londres y Tokio. La misión parlamentaria se informó que va en misión extraoficial y que no tiene el apoyo del Presidente Syngman Rhee.

Uno de los legisladores criticó públicamente al Presidente Eisenhower, al Primer Ministro británico Winston Churchill y al teniente general Harrison.

Whang Sungsoo, presidente de la Comisión de Relaciones Exteriores de la Asamblea, declaró que el pueblo surcoreano está "sorprendido y disgustado", porque Eisenhower respaldó la nueva protesta.

Añadió que no cree que Harrison "crea de todo corazón" en su propuesta, y calificó a Churchill de "otro Chamberlain".

Aparentemente, la idea básica surcoreana parece estar reflejada en esta declaración hecha por un alto funcionario del Gobierno de Rhee:

"Ahora estamos seguros de que militarmente podremos lograr la unificación de Corea, pero nos sentimos escépticos acerca de que pudiéramos ganar la unificación política después de un armisticio".

En otras palabras, el Gobierno de la República de Corea parece que se opone a cualquier armisticio, y no sólo a algunas partes de la última propuesta de las Naciones Unidas.

Aliados atacaron reciamente carretera de abastecimiento de los rojos en Corea

SEUL, 27.— (U. P).— Se informó que aviones aliados, aprovechando la brillante luz de la luna, atacaron anoche nuevamente las carreteras de abastecimiento de los comunistas, destruyendo unos setenta camiones.

También lograron algunos impactos directos de bombas en el aeródromo rojo de Sunan, de donde salieron los aviones comunistas que en la madrugada atacaron la base aérea aliada de Kimpo.

TOKIO, 27.— (U. P).— Aviones comunistas bombardearon esta madrugada la gran base aérea aliada de Kimpo, en la mayor operación de ataque aéreo realizada por los rojos desde que comenzó la guerra coreana.

No se reveló qué daños fueron causados a las instalaciones de la base.

Según los jefes de Corea, la fuerza enemiga estaba integrada por aviones livianos, burló las defensas aéreas aliadas y arrojó "algunas" de sus bombas en la base alrededor de las dos de la madrugada de hoy. Ninguno de los aviones atacantes fué derribado.

Los aviones comunistas también alcanzaron hasta la zona de Seul, al sureste de Kimpo, pero no se informó que hubieran arrojado bombas.

NO CONFIRMARON A PAUL REYNAUD COMO PRIMER MINISTRO FRANCES

PARIS, (U. P).— Paul Reynaud no fué confirmado por la Asamblea Nacional para el cargo de Presidente del Consejo de Ministros. No logró los 314 votos necesarios para ser confirmado al efectuarse la votación a las 2.30 de la madrugada.

Su candidatura quedó condenada al fracaso, al dividirse los 75 diputados ex degaullistas, 37 de los cuales solamente resolvieron apoyarlo mientras los otros acordaron votar en contra.

El resultado de la votación dió a Reynaud 235 x 89 abstenciones. No se registraron 27 votos. La asamblea tiene 627 miembros.

Votaron por Reynaud los diputados de su propio partido Independiente, los del Agrario, degaullistas disidentes y Radicales. En contra votaron los comunistas, filocomunistas y socialistas.

Con esto, la crisis política de Francia se encuentra en el mismo punto que hace una semana. Ahora se cree que el Presidente Vincent Auriol se entrevistará con el dirigente del movimiento republicano popular, Georges Bidault —Ministro de Relaciones Exteriores en el Gabinete de Mayer— para encargarle que intente la formación del Gabinete.

PAUL REYNAUD

INGLESES INSISTEN EN LLEGAR A CIMA DE MONTE EVEREST

NUEVA DELHI, 27.— (UP).— Los expedicionarios británicos que están tratando de llegar a la cima del Monte Everest, harán hoy un nuevo esfuerzo.

Según informes de Kathmandú, dos miembros de la expedición están tratando de reaccionar "del mareo de altura" mientras que el otro equipo, aprovechándose del buen tiempo reciente, tratará de conquistar el pináculo.

Durante el fin de semana pasado intentaron dos veces llegar a la cumbre sin conseguirlo, y volvieron a descansar a su campamento mientras vientos que alcanzaron 65 kilómetros por hora azotaban la cadena de los Himalaya.

A menos de 1.300 metros de la cima, dos jóvenes miembros de la expedición tuvieron que abandonar su intento debido al aire enrarecido.

La radio de Nueva Delhi informó que se espera que haya buen tiempo en la zona durante los próximos dos días. El comunicado decía: "Habrá vientos del oeste de una velocidad de 48 a 56 kilómetros por hora" con temperaturas variables entre 26 y 29 centígrados bajo cero.

Las tempestades de nieve y vientos monzones aún son débiles y se hallan más bien en el Golfo de Bengala, al sur del Monte Everest.

DULLES LLEGO A ATENAS

ATENAS, mayo 27 (UP). — Procedente de Angora llegó el Secretario de Estado norteamericano, John Foster Dulles, junto con las personas que lo acompañan en su viaje de estudio de la situación en los países del mundo libre.

Con su arribo a esta capital, Dulles cumple la última etapa de su jira por el Medio Oriente y Asia Meridional.

SE ESTUDIA REVANCHA DE GAVILAN Y WOMBER

NUEVA YORK, 27- (U. P.)— George Gainford, manager de Danny Womber, el pugilista que tan inesperadamente derrotó al cubano Kid Gavilán, el 2 de este mes en Syracuse, depositó dos mil dólares en la Comisión Atlética del Estado de Nueva York, para respaldar el desafío de su pupilo para que el cubano se mida nuevamente con él por el título de campeón mundial de peso welter, que posee Gavilán.

VIGILANCIA ESPECIAL PARA EVITAR ROBO DE LA PIEDRA DE SCONE

LONDRES, 27.— (UP).— (Por Robert Musel).— La Abadía de Westminster fué puesta bajo una vigilancia extraordinaria esta noche para evitar cualquier tentativa de apoderarse de la piedra de Scone por parte de los extremistas de Escocia. Sobre la histórica piedra se sentará la Reina Isabel II el martes próximo para ser coronada.

Las medidas de vigilancia extraordinaria fueron observadas hoy al coincidir con la visita a la Abadía por la Reina, el Duque de Edinburgo y otras mil personas que tomarán parte en la ceremonia de la coronación.

Las autoridades no han divulgado donde está la piedra de Scone, sobre la cual han sido coronados todos los soberanos británicos y escoceses durante los últimos mil años, pero fuentes bien informadas aseguran que está en lugar muy seguro en una de las capillas de la Abadía.

ROTARY INTERNACIONAL ELIGIO SU PRESIDENTE

PARIS, 27.— (UP.)— Fue elegido presidente del Rotary Internacional el señor Serratosa Cibils, hombre de negocios del Uruguay. La elección se hizo por votación secreta en la Cuadragésimacuarta Convención Rotaria Anual reunida aquí.

El nuevo presidente fue elegido en la primera votación, en la que obtuvo más sufragios que los otros candidatos, señor Ernesto J. Aguilar, de México, y Jerónimo Ramírez Brown, de Nicaragua.

La elección de Serratosa Cibils será anunciada mañana a más de 10.000 delegados en la sesión de clausura de la Convención.

El nuevo presidente desempeñará el cargo durante un año a partir del 1.o de julio próximo, sucediendo al ingeniero norteamericano Henry J. Brunnier.

En la sesión de hoy hizo uso de la palabra el Ministro de Relaciones Exteriores de Bélgica, Paul Van Zeeland, que afirmó, entre otras cosas, que "para ganar la paz debemos rearmarnos rápidamente".

MATARON A FANATICO CAUDILLO MAU MAU Y 12 TERRORISTAS MAS

NAIROBI, 27. (UP.). — Las fuerzas de seguridad de Kenya mataron ayer a trece terroristas del Mau Mau, incluyendo en ellos al fanático caudillo llamado el León Brigadier, y arrestaron a otros 33 miembros de su banda.

El León fué localizado con sus adeptos en una cueva después de haber asaltado una hacienda y de haber dado muerte, decapitándolo, a un trabajador aborigen. Además, habían herido a dos hombres y dos mujeres en la región de Nayuki.

En la reserva forestal de Sud-Nyeri, tropas africanas mataron a dos terroristas y capturaron a otros dos.

Un policía indígena mató también a un terrorista que trató de arrebatarle su fusil en el mercado de Nairobi.

ACORAZADO NEW JERSEY DESTRUYO 4 BATERIAS EN PUERTO DE WONSAN

TOKIO, 27.— (UP).— El acorazado New Jersey destruyó cuatro baterías de costa comunistas e hizo gran daño a otras dos en un bombardeo llevado a cabo el miércoles durante un ataque por sorpresa al batido puerto de Wonsan.

Las actividades terrestres, mientras tanto, han estado reducidas a un mínimo. El Ejército sólo dió cuenta de 11 encuentros sin importancia entre patrullas en "la tierra de nadie".

Aviones Sabre de las fuerzas aéreas de los Estados Unidos estuvieron todo el día esperando que se acercaran los Mig comunistas, que veían a distancia, pero éstos eludieron todo combate después de perder doce aviones el pasado martes.

Protegidos por la obscuridad, aviones comunistas a hélice el miércoles, lanzaron bombas de pequeño tamaño contra el aeropuesto de Kimpo, en las afueras de Seul. Los aviones, que hicieron poco daño en la incursión, lograron escapar.

758
31237
SERAN SUS NUMEROS FAVORITOS

Mejoral
Mejoral
Mejoral

ESPEJOS
DE TODA CLASE, DIRECTAMENTE DEL FABRICANTE
Vidriería AMERICANA
SANTO DOMINGO 1044
FRENTE CIA. DE GAS

ESTUFAS, COCINAS A PARAFINA. FACILIDADES RADIOS SIN PIE
Timarsa Ltda.
NUEVA YORK 57

compro JOYAS
BRILLANTES ORO Y PLATA
Monedas en Plata y Oro. Superamos cualquier oferta.
AHUMADA 68

REVOLVERES
CALIBRE 22 LONG.
PRECIO INTRODUCCION
$ 1.500.-
Ferretería LONDRES
SAN DIEGO 1001

PELETERIA VARSOVIA
MONJITAS 761
GRAN SURTIDO PIELES FINAS
CREDITOS
10, 12, 15, 20 MESES PLAZO

COMPRE DIRECTAMENTE AL FABRICANTE-IMPORTADOR OBTENDRA GRANDES VENTAJAS

LAVADORA PARA 3 KILOS DE ROPA TOTALMENTE ENLOZADA, NO PINTADA, MOTOR HOOVER IMPORTADO. 2 AÑOS GARANTIA. $ 1.800 MENSUAL.
COCINA A PARAFINA DE 2 Y 3 PLATOS HORNO AMPLIO
ESTUFA A PARAFINA, CON QUEMADOR ESPECIAL, SIN HUMO NI OLOR. $ 500 MENSUAL
COCINA A PARAFINA MODERNA DOS PLATOS.
COCINA ELECTRICA PLATOS E INTERRUPTORES IMPORTADOS, CON HORNO AMPLIO TODO ENLOZADO.
ENCERADORA "KOBOLD", FABRICACION ALEMANA. ASPIRADORA, ENCERADORA, SECADORA DE PELO, LIMPIA MUEBLES, ALFOMBRAS, CORTINAS, PULVERIZADOR, ETC.
AMPLIOS CREDITOS
AMPOLLETAS IMPORTADAS 40 W. $ 35.
EXTRACTORES, PLANCHAS AUTOMATICAS DUCHAS A ALCOHOL, THERMOS ELECTRICOS, MOTORES PARA MAQUINAS DE COSER, ASPIRADORAS, TUBOS FLUORESCENTES, MAQUINAS AFEITAR, REFRIGERADORES, HORNOS ELECTRICOS FAMILIARES E INDUSTRIALES, ARTICULOS ELECTRICOS EN GENERAL
COMPRAS AL CONTADO BUEN DESCUENTO
COCINA A PARAFINA DOS PLATOS Y HORNO, TOTALMENTE ENLOZADO, 2 QUEMADORES AL HORNO.
COCINA ELECTRICA 3 PLATOS, INTERRUPTORES Y PLATOS IMPORTADOS, HORNO GRANDE, TODO ENLOZADO.
OLLA A PRESION, INGLESA, ECONOMICA, RAPIDA, SEGURA Y DE FACIL MANEJO
LLEGO PEQUEÑA PARTIDA RADIOS GENERAL ELECTRIC MUEBLE PLASTICO IRROMPIBLE, AMBAS ONDAS, EN COLORES MARFIL Y CAFE, RESERVE UNO PARA USTED.
COCINA ELECTRICA DE LUJO MOD. 400, LINEAS MODERNAS CON DOS HORNOS Y SECADORA DE PLATOS INTERRUPTORES Y PLATOS IMPORTADOS, CON RELOJ MARCADOR DE MINUTOS TERMOSTATO PARA HORNO GRANDE, REGULADOR DE CALOR.
HERMAN YAIKIN B. BANDERA 146 ESQUINA PERU

CHILE ADQUIRIRIA LA C. A. DE TELEFONOS

Nueva Jersey, 27. — (UP).— Es que el Gobierno de Chile adquiera las de la International Telephone and Corporation (ITT) en aquel país, y está también dispuesta a vender brasileño las que tiene allí.

declaraciones fueron hechas hoy por Sosthenes Behn, en la junta de del Consejo de Administración de celebrada aquí bajo una gran tienda de campaña, en la que se congregaron 675 accionistas.

Behn expuso la política que la Empresa se propone desarrollar, que comprende la venta de las propiedades telefónicas a los respectivos Gobiernos si la Compañía no es autorizada a cobrar "aumentos de tarifas adecuados". El presidente agregó: "Ya lo hemos hecho en España y en la Argentina. Probablemente lo hagamos en Chile, y nos satisfará hacer igual en Brasil".

por la venta de en España, la ibió 88.000.000 de 000.000 por las de

embargo, que esta abarca la venta de fabricantes de ma- rias en el extran- cuales la ITT tiene 19 países.

bién Behn que hay ctiva de fusión de ciones en el exte- compañías norte- según una propues- desde hace bastan- nte la Comisión Federal de Comunicaciones la propuesta afecta a la American Cable and Radio Corporation, subsidiaria de la ITT, la Western Union y RCA Communications.

En cuanto a los negocios generales de la Compañía, Behn dijo que ésta se propone simplificar sus operaciones e intensificar sus ventas en los Estados Unidos. Según estos planes se modificaría la estructura corporativa de cinco filiales que ahora operan por separado, pero que se pretende operen como divisiones de la ITT. Explicó que "El resultado debe ser que las ganancias de la Compañía matriz sean un 50 por ciento mayores que el año pasado", y la medida establecería la base para el aumento ulterior de dividendos. Según Behn, se proyecta celebrar una junta extraordinaria el 10 de julio en Baltimore para examinar esta propuesta.

Manifestó el presidente que la ITT persigue la obtención de un 65 por ciento de sus ingresos en los EE. UU., y 35 por ciento en el extranjero. "Ahora —explicó— percibimos como un 45 por ciento solamente en los EE. UU. y en 1951 la proposición era de 65 por ciento en el extranjero y 35 en este país.

EXICO DESCUBRIERON UN VASTO DE INFILTRACION COMUNISTA

27.— (UP). — "Un de infiltración comu- ente de Guatemala. erto al haberse crea- ciudad de Tapachula enominado amigos de por líderes obreros da filiación roja, "se- a hoy el periódico ".

acho procedente de Tuxtla Gutiérrez que publica este diario, dice que "Numerosas personas, especialmente jóvenes de los más entusiastas, se dieron cuenta de que entre otras finalidades se perseguía la de crear una conciencia de tipo comunista en los pueblos de la frontera guatemalteca, presentando a la vecina república como un estado víctima del imperialismo yanqui".

Agrega la información que "los dirigentes del grupo, Hermelindo Flores, Hilario Mancilla, Antonio Salgado y Arturo Zapata, calificados de "célula comunista", procedieron, una vez instalado su club en Tapachula, a formar otros similares en Ciudad Hidalgo, antes Suchiate, y en Unión Juárez".

Según el diario, "En el vasto programa comunista figuran las poblaciones de Comitán, Motozintla, Comalapa y Frontera, como sedes de otros tantos grupos de amigas de Guatemala", y saca la conclusión de que "la infiltración roja tiende a dominar la frontera desde Ciudad Hidalgo hasta el Ocotlán, hoy Ciudad Cuauhtemoc".

S CONFERIDOS STUDIANTES DE EN ARGENTINA

AIRES, 27.— (AL). ingresar a las distin- de la Facultad de la Universidad de es, en iguales condi- los argentinos, los as- nacionalidad chile- eniten fehacientemen- probado estudios se- n su país de origen. la del decano de esa sta en concordancia clariaciones formula- Presidente Perón du- ciente viaje a Chile.

EXONERADO CUÑADO DE PRESIDENTE J. PERON

BUENOS AIRES, 27.— (AL) — El Poder Ejecutivo dispuso hoy la exoneración de sus funciones del señor Orlando Oscar Bertolini, jefe de una de las principales divisiones de la Presidencia de la nación. La medida fué adoptada luego de conocidas las conclusiones de la comisión investigadora, que se constituyó a instancias del Presidente Perón para examinar la conducta de los funcionarios públicos. Bertolini está casado con una hermana de la señora Eva Perón y durante un tiempo actuó como secretario particular del señor Juan Duarte.

FONDO FEDERAL DE ELECTRIFICACION CREARAN EN BRASIL

RIO DE JANEIRO, 27 (AL).— El Presidente Vargas, envió un mensaje al Congreso, acompañado de un proyecto de ley por el cual se dispone la creación de un Fondo Federal de Electrificación. Esta nueva corporación tendrá por cometido esencial proveer y financiar las operaciones destinadas a producir, transmitir o distribuir energía eléctrica, así como también asegurar el progreso industrial mediante el suministro del material eléctrico que se requiera.

POMPEYA, Italia.— El famoso actor de cine de Hollywood Clark Gable, pasea, tomado de la mano de la ex modelo parisina Suzanne Darbelle, por entre las ruinas de la ciudad de Pompeya. Al actor se le ha visto en compañía de esta hermosa joven en varios lugares de Italia, y circulan rumores de un romance entre ellos.— (Foto UNITED PRESS)

TURISTAS DE TODO EL MUNDO SE DAN CITA EN CAPITAL BRITANICA

LONDRES, 27.— (UP.)— Con los festejos de la coronación a todo vuelo, Londres está siendo invadido por un número sin precedentes de visitantes latinoamericanos, en tanto que los que llegan de Portugal y España superan a los procedentes de Francia y Alemania.

El calendario social está repleto de compromisos para almuerzos, cenas y recepciones diurnas y nocturnas en las veinte legaciones o embajadas latinoamericanas, en honor de los distinguidos visitantes de dichos países; y las sociedades comerciales, culturales y sociales que tienen relaciones con Latinoamérica están aprovechando la ocasión para celebrar fiestas especiales.

La contribución latinoamericana a las fiestas de la coronación comenzó con el cóctel que el Embajador argentino, doctor Domingo Derisi, brindó en los amplios salones de la Embajada, en la Plaza Belgrave.

Los Embajadores de Uruguay, Chile, Colombia y México han cursado invitaciones para fiestas con motivo de la coronación, para que los visitantes oficiales tengan oportunidad de relacionarse con los diplomáticos y miembros de las colonias de esos países.

EL PRIMERO DE JUNIO REANUDAN COMPRAS DE COBRE EN NUEVA YORK

NUEVA YORK, 27.— (UP.) —La lonja de materias primas anunció que el primero de junio reanudará la compra y venta de cobre para entrega a término.

Dichas transacciones fueron suspendidas en julio de 1951, debido a la existencia de "controles" oficiales de precios y del consumo.

La nota de la lonja a la prensa dice que la reanudación de las cotizaciones en la compra y venta de cobre representa "otro importante paso" en el restablecimiento de un mercado de metales libre.

El contrato básico que empleará la lonja será de 50.000 libras de cobre de varios tipos. Las oscilaciones diarias serán limitadas a dos centavos de baja o alza en relación con el precio al cierre del día anterior.

TRABAJADORES PIDEN QUE EE. UU. DEROGUE LA LEY TAFT-HARTLEY

BUENOS AIRES, 27.— (AL). — El Comité Ejecutivo de la Agrupación de Trabajadores Latinoamericanos Sindicalistas (ATLAS) dió a conocer una resolución en la que pide que Estados Unidos derogue la Ley Taft-Hartley en Puerto Rico, señalando que la misma es "un instrumento de opresión patronal cuyas disposiciones en conjunto constituyen un aparato legislativo de tipo esclavista apropiado para desunir al movimiento obrero organizado y entregarlo en rehenes a la voracidad patronal".

El ATLAS declara que la vigencia de dicha ley es contraria a la tradición sindical del Continente y equivale a un atentado contra los derechos constitucionales de la clase trabajadora.

Pide que el Congreso de Estados Unidos derogue la legislación citada, o en su defecto, que ella no se aplique en Puerto Rico.

EMBAJADOR RIOS GALLARDO REALIZA GESTIONES PARA AMPLIAR EL TRATADO CON ARGENTINA

BUENOS AIRES, 27.— (AL.)— En esferas vinculadas a la Embajada chilena se informó que el Embajador señor Conrado Ríos Gallardo ha venido realizando silenciosas y activas gestiones para obtener la mayor amplitud posible en los pactos comerciales vigentes entre Chile y la Argentina.

Estas gestiones han estado encaminadas especialmente a conseguir de las autoridades argentinas las autorizaciones necesarias para importar desde Chile distintos productos, comprendidos en la lista B 2 del convenio comercial suscrito entre ambos Gobiernos el 9 de abril de 1952. Los informantes agregaron que durante abril y mayo, Ríos Gallardo ha mantenido entrevistas con los Ministros de Relaciones Exteriores, Jerónimo Remorino; de Asuntos Económicos, Alfredo Gómez; de Comercio Exterior, Antonio Caffiero; de Finanzas, Miguel Revestido; de Industria y Comercio, Rafael Amundarain; de Agricultura y Ganadería, Carlos Hogan, y de altos funcionarios del Banco Central Argentino.

Siempre en procura de intensificar el intercambio comercial chileno-argentino, Ríos Gallardo ha sostenido varias entrevistas con el Presidente Juan Perón.

Estas gestiones han culminado el 20 de mayo con las autorizaciones oficiales otorgadas por el Banco Central a las instituciones y corredores autorizados para operar en divisas, en virtud de las cuales se ha resuelto excluir del régimen de cambios establecido el 19 de junio de 1950, una serie de artículos de procedencia chilena, los cuales podrán ahora entrar en Argentina. La lista de esos artículos fue divulgada en Santiago, anoche, en un comunicado oficial de la Cancillería chilena.

Los círculos citados señalaron que "las autorizaciones concedidas por el Gobierno argentino no son sino el primer paso hacia la intensificación de las relaciones comerciales chileno-argentinas, y vienen a demostrar la extraordinaria importancia que para el desarrollo industrial de Chile tendrá la complementación económica de ambos países, que propician los Presidentes Ibáñez y Perón".

BREVES DE AMERICA LATINA

SANTOS, 27.— (A. L.).— Partió de los muelles locales, el vapor chileno "Antártico", perteneciente a la flota de la Compañía Sudamericana de Vapores. Conduce en sus bodegas una partida de 200 toneladas de té brasileño, destinado al mercado de Chile.

De esta manera, ha tenido principio un intenso cambio comercial entre las dos naciones.

—oOo—

NUEVA YORK, 27.— (A. L.).— Se informa que Nicaragua elevó ante la Organización de las Naciones Unidas, una "respetuosa, pero enérgica protesta", contra el Gobierno de Guatemala, desmintiendo las acusaciones que el Gobierno de ese país haya intervenido en una supuesta coalición agresiva contra la República de Guatemala.

—oOo—

BOGOTA, 27.— (A. L.).— Convocada por la Federación de Trabajadores de Cundinamarca se realizará durante los días 18 al 21 de julio próximo en Girardot, la séptima Conferencia Departamental del Trabajo.

Asistirán, invitados representantes del ATLAS, atribuyéndosele gran importancia a esta reunión; pues se viene propugnando la unidad obrera y la constitución de una Central Unica de Trabajadores.

—oOo—

RIO DE JANEIRO, 27.— (A. L.).— Ha trascendido que el Presidente Vargas ofreció al general Newton Estillac Leal, el comando en jefe de las fuerzas de la región sur del país.

Estillac Leal fué anteriormente Ministro de Guerra y presidente del Centro Militar, la institución de mayor prestancia que congrega a los oficiales de todas las armas.

—oOo—

BUENOS AIRES, 27.— (A. L.).— Se informa que Aerolíneas Argentinas inaugurará el día de junio próximo un nuevo servicio entre Buenos Aires y Paraguay.

Este nuevo servicio efectuará dos vuelos semanales, que unirá la ciudad de Buenos Aires con Concepción, del Paraguay, realizando escalas corrientes en Asunción. Se emplearán hidroaviones Sandringham, con capacidad para 48 pasajeros, que cubrirán el trayecto en siete horas.

—oOo—

BUENOS AIRES, 27 (UP).— El doctor Santiago H. del Castillo, presidente, y el doctor Luis R. Mackey, vicepresidente de la Unión Cívica Radical, ha sido libertado en forma condicional. Se hallaban detenidos bajo la acusación de desacato al Presidente de la República cometido en un manifiesto emitido por el Partido y por el cual asumieron la responsabilidad.

HOY como AYER
CRYOGÉNINE LUMIÈRE

DE CAMISAS
ETRO
FAMOSA POR SUS
GRANDES
QUIDACIONES
DE MAYO!

ECCION CABALLEROS

Pañuelos fina calidad
1 x ..... $ 10.80
6 x ..... $ 60.-

Calcetines, variedad de colores
1 par ..... $ 19.-
2 pares ..... $ 35.-

Camisas listadas Oxford, para caballeros $ 198.-

Camisas popelina lisa, sanforizada en 8 colores a $ 248.-

Camisas popelina española, listada, a $ 258.-

Camisas finas, blancas, saldos $ 210.-

Camisas escocesas, 12 colores $ 258.-
2 x $ 500.-

Camisas, rica popelina $ 365.-

Camisas listadas, popelina fina $ 295.-

OFERTA ESPECIAL
1 Camisa
1 par calcetines
1 pañuelo
Todo por $ 200.-

Gran surtido en pijamas de finísima viyela $ 388.-

Todos nuestros artículos son de fabricación propia, y se entregan directamente al público. Por esta razón nuestros precios son más bajos y las "Liquidaciones Metro" son efectivas.

Camisetas gruesas, tejido doble.
1 x ..... $ 158.-
2 x ..... $ 300.-

Calzoncillos largos, tejido doble
1 x ..... $ 160.-
2 x ..... $ 300.-

Bufandas en fina lana, 6 colores, a sólo $ 195.-

Gran surtido de guantes en gamuza y cuero

Extenso surtido en paraguas, en modelos muy novedosos

SECCION NIÑOS

Camisas blancas
$ 135.- 2 x $ 250.-

Slip, buena calidad
1 x ..... $ 38.-
2 x ..... $ 70.-

Camisas en rica popelina, varios colores, a $ 168.-

Chalecos en fina lana $ 205.-

FABRICA DE CAMISAS
METRO
MORANDE ESQ. SANTO DOMINGO
DONDE UN CLIENTE LLEVA EL SIGUIENTE

HECHURAS
desde
$ 1.400
con forros de seda
Sastrería "Louis"
SAN DIEGO N.o 163
FONO 80950

El antiséptico que toda mujer puede usar
Ginoseptol
inofensivo, desodorizante de acción bactericida.
Establecimientos Chilenos Colliére Ltda.
Bases: Clorosina, Tinial, Alcantre

Y... CASA GARCIA LO ABRIGARA ESTE INVIERNO

PIJAMAS AMPLIOS Y ABRIGADORES

Pijamas fina popelina importada, listas anchas, gran surtido de colores todas las tallas. PRECIO. $ 998.--

Pijamas de la mejor franela de mucho abrigo, bonitos rayados, modelos amplios, todas las medidas desde $ 598.--

Camisetas mangas largas de punto grueso, interior afranelado, color blanco, artículo de gran duración y de mucho abrigo, todas las tallas, desde $ 280.

Calzoncillos de punto grueso, pierna larga, color blanco, artículo cómodo y abrigador, en todas las medidas desde $ 280.

Robe de chambre de fino paño pura lana, bonitas combinaciones, modelos amplios, cómodos, elegantes y de gran abrigo, excelentes terminación Precio $ 9[illegible]

Compre con tranquilidad. Ubique cómodamente su auto frente a nuestra casa

CASA GARCIA
ALAMEDA esq. AVENIDA ESPAÑA. Reembolsos: Casilla 3224.

Deporte EXTRANJERO

CORDOBA, Argentina, 27 (AL).— La maratón pedestre "Eva Perón", corrida sobre 15 kilómetros, fué ganada por el atletá cordobés Corsino Fernández, quien empleó 47 minutos. Delfo Cabrera, ganador de la maratón olímpica, entró tercero, a cien metros del vencedor.

—O—

BUENOS AIRES, 27 (AL).— Por la vía marítima llegó a esta capital la delegación de básquetbol de la de Santos, Brasil. Viene un equipo masculino y otro femenino, los cuales participarán en el campeonato que se realizará en el Luna Park contra los seleccionados de la Federación y Asociación Argentina.

Los visitantes también intervendrán frente a otros prestigiosos conjuntos nacionales. Los visitantes fueron recibidos cordialmente por altos dirigentes del fútbol argentino y numerosos aficionados.

—O—

SAO PAULO, Brasil, (AL).— 27 — En el gimnasio del estadio Pacaembú, se realizaron varios encuentros de box con participación de peleadores de diversos países latinoamericanos.

—O—

El medido mediano Nelson de Oliveira derrotó por puntos al chileno Luis Fuentealba.

El mediopesado Nelson Mengarelo, de Brasil, derrotó por KO técnico al séptimo round al argentino Carlos Salazar.

El mediomediano argentino Roberto de la Costa derrotó en la sexta vuelta, por KO técnico al italiano Giovanni Tulio.

El programa terminó con un encuentro entre los medianos Francisco Pagola, de Argentina y Jack Chervere, colombiano, que fué favorable, por puntos al argentino.

—O—

CARACAS, mayo 27, (UP). — Los futbolistas Alfredo Mosquera e Ismael Soria, peruanos, se negaron a jugar anoche por el team Español frente a Universidad, por no haber cobrado aún la totalidad de las primas que se les ofrecieron. La noticia la destaca hoy el diario "La Esfera".

—O—

MONTEVIDEO, mayo 27. — (UP).— En la Cámara de Diputados fué presentado un proyecto de ley por el que se acuerdan beneficios jubilatorios a los jugadores de fútbol que conquistaron los campeonatos olímpicos y mundiales de fútbol en 1924, 1928, 1930 y 1950.

—O—

MONTEVIDEO, 27.— (UP).— El lunes próximo embarcará para Buenos Aires, el invicto boxeador profesional uruguayo, Dagomar Martínez, quien se enfrentará en el Luna Park con el argentino Cassano.

—O—

LONDRES, mayo 27, (UP).— El promotor de boxeo Bernhard Madsen, calegrafió que ofrecía 14.000 dólares de garantía al campeón mundial de peso liviano, Jimmy Carter, para que defendiera su título contra el campeón europeo Joersen Johansen, en Copenhague, en agosto próximo.

Madsen no ha recibido aún respuesta del apoderado de Carter, Willie Ketchum, y le gustaría saber si éste piensa aceptar o no la proposición.

—O—

MONTEVIDEO, 27 (AL) — Continúa el adiestramiento de la selección uruguaya de fútbol que el sábado enfrentará a los ingleses. Actualmente están efectuando ejercicios livianos; mañana efectuarán la práctica de conjunto ante el primer equipo del Club Defensor. El primer encuentro del seleccionado uruguayo, defraudó a la afición al empatar a un tanto con el Internacional de Porto Alegre.

—O—

MARSELLA, mayo 27 (UP). — Hoy empezará su jira por las canchas francesas el equipo brasileño Náutico de fútbol, de Recife, que esta noche jugará contra el equipo local Marseilles.

El Náutico jugará mañana con Toulouse y a fines de semana se enfrentará con otros equipos locales del mediodía de Francia.

—O—

SAN PABLO, 27 (AL).— En el Estadio de Pacaembú se efectuó el festival pugilístico, durante el desarrollo del cual el pugilista mediomediano brasileño Nelson de Oliveira derrotó por puntos al pugilista chileno Luis Fuentealba. El mediomediano argentino Francisco Pagola superó por puntos a Jack Chervere, de Colombia.

—O—

ASUNCION, 27 (AL).— Se ha comentado que el equipo femenino de básquetbol del Club Olimpia, reforzado con jugadoras de otros clubes, ha resuelto efectuar una jira por varios países latinoamericanos, entre otros, Argentina, Bolivia, y Perú.

—O—

BARCELONA 27 (AL) — El centro delantero argentino Alfredo Di Stéfano ha sido contratado por el Club Barcelona para jugar durante dos temporadas consecutivas. La transferencia del citado jugador y los premios correspondientes han sido acordados en una elevada suma. Di Stéfano había pertenecido anteriormente al Club Millonarios de Bogotá, con cuyas autoridades estuvo en dificultades recientemente.

COMEDORES

Chippendale, Sheraton, Normandos, Rústicos, modernos. Reina Ana.

TENGO ORDEN DE LIQUIDAR

Facilidades de pago

Nicanor Marticorena

Casa de Remates

MONEDA 778

SE FUNDO LA FEDERACION DE POLO

Después de una interesante reunión de clubes de polo, habida en el Consejo Nacional de Deportes, y que presidió, a petición general, el secretario del Comité Olímpico de Chile, señor Hernán Muñoz Segura, ha quedado constituída, con fecha reciente, la Federación de Polo de Chile.

Se hicieron representar en la reunión de nuestra referencia las Asociaciones de Santiago, O'Higgins, Quillota y Viña del Mar, instituciones que confirieron poder para ello a los señores Hernán Correa, por los clubes San Cristóbal, San José, Universidad Católica y Escuela de Carabineros, de Santiago; Jorge Lyon, por los clubes Idahue, Malloa y Graneros, de O'Higgins; Fernando Fantini, por los clubes Escuela de Caballería, La Capilla, Reutén y Romeral, de Quillota, y Guillermo García Huidobro, por los clubes Coraceros y Valparaíso Paperchase Club, de Viña del Mar.

Acordada la creación de esta nueva entidad de los deportes chilenos, se procedió, por unanimidad, a designar el siguiente primer Directorio provisorio de dicha dirigente: presidente, en ausencia del señor Jorge Besa, el señor Hernán Correa Guzmán; vicepresidente, el señor Jorge Besa Díaz; secretario, el señor Guillermo García Huidobro; tesorero, el señor Jorge Lyon, y directores, los señores Alberto Echeñique Domínguez, Carlos Gellona y Fernando Fantini Barberó.

Este Directorio tendrá por misión el estudio y redacción de los estatutos y reglamentos de la institución, y dar, a la vez, los pasos necesarios ante el Consejo Nacional de Deportes, para el debido reconocimiento oficial de esta entidad, por parte de la dirigente máxima del deporte chileno.

DIRECTIVAS DE CLUBES

JUVENTUD LUSITANIA. — Presidente, Leopoldo Gutiérrez; vicepresidente, Pantaleón Ríos; secretario, Manuel Salazar; prosecretario, René García; tesorero, Manuel Rojas; protesorero, Pedro Parra; directores, Humberto Reyes y Humberto Olea; secretario de prensa, Luis Cruz; capitanes, Luis Negrete, Luis Barahona, Manuel Maldonado, y Edelinio Cruz.

CIA. DE GAS: Directorio Honorario: Presidente, Pedro Errázuriz; vicepresidente, Jorge Covarrubias, Jorge Salinas, Higinio Madrid, Juan de Dios Ortúzar Enrique Tidy, Belfor Fernández y Teófilo Alvarez. Directorio Activo: Presidente, Venancio González; vicepresidente, Samuel Rivera; secretario, Arturo Silva; prosecretario, Patricio Barrera; tesorero, Daniel Martínez; protesorero, Raúl Reyes: directores Carlos Jeldres Oscar y Bahamondes.

MILLONARIOS DE MAIPO: Presidente, Julio Inostroza; presidente honorario, Camilo Ortiz; vicepresidente, José Homad; secretario Hugo Ortiz, tesorero, Alejandro Homad; directores, Enrique Fuentes, Juan Toledo y Carlos Córdova.

CLUB NACIONAL: Presidente Humberto Rodríguez; vicepresidente, Víctor Cornejo; secretario, Ladislao Calderón; prosecretario, Manuel 2.o Montaña; tesorero, Héctor Vilches; protesorero Manuel Donoso; directores, Manuel Román, Julio Ortega, Julio Barrera, Luis Olivos e Hipólito Acevedo; delegados Arturo Salgado y Luis Carrasco.

dente, Gustavo Jiménez; vice-

DAVILA BAEZA: Presidente, Neftalí Villaseñor; vicepresidente, Samuel Fuentes; secretarios Carlos Pinto y Hugo Gómez; tesorero, Julián González; protesorero, Luis Campos; directores, Aida Bulnes de Sanz y Amalia Villalobos; directora, rama femenina Aida Bulnes de Sanz; secretaria, Inés Pérez; tesorera Amalia Villalobos; delegada ante la Asociación de Básquetbol de Santiago, Aida Bulnes de Sanz, y suplente Adriana Mozó de Fernández.

"EL RAYO", DE QUINTERO. — Equipo de honor del club "El Rayo", del balneario de Quintero, que se clasificó campeón absoluto del torneo interzonal de apertura que organizó la dirigente de fútbol, cuyo título lo decidió el delantero Mario Fernández que fué autor del gol que otorgó la victoria. En el grabado aparece el cuadro ganador del club "El Rayo".

DOS TORNEOS DE FUTBOL DE LOS BARRIOS, EL SABADO Y DOMINGO

Bastante actividad desarrollará para este fin de semana, siempre que el tiempo lo permita, el fútbol de los barrios.

Para el sábado, en el Estadio Alonso e Hijos, se anuncia la iniciación del Campeonato Sabatino de Fútbol que lleva el nombre de "Palmiro Alonso" y en el que intervendrán destacados elencos de casas comerciales y firmas industriales de la capital y, para el domingo, en la misma cancha, la prosecución del Torneo de Fútbol de los Barrios, en homenaje a la prensa metropolitana.

Los programas que se han confeccionado son los siguientes:

CAMPEONATO SABATINO DE FUTBOL

CANCHA N.o 1.— 14.30 horas: Mac Kay con Siluv, segundos equipos.

15.30 horas: Maiza Hermanos con Soquina, segundos equipos.

16.30 horas: Soquina con Maiza Hermanos, primeros equipos.

Turno y árbitro: Cabello Hermanos.

CANCHA N.o 2— 14.30 horas Pelissola con Cabello Hermanos, segundos equipos.

15.30 horas: Cabello Hermanos con Pelissola, primeros equipos.

16.30 horas: Siluv con Mac-Kay, primeros equipos.

Turno y árbitros: Maiza Hermanos.

CANCHA N.o 3.— 14.30 horas: Juventud Bangú con Ministerio Obras Públicas, segundos equipos.

15.30 horas: Tintorerías Viñas con Escobar Williams, primeros equipos.

16.30 horas: Ministerio Obras Públicas con Juventud Bangú, primeros equipos.

Turno y árbitros: Pelissola.

CANCHA N.o 4— 14.30 horas: Escobar Williams con Tintorerías Viñas, segundos equipos.

15.30 horas: Atlético Universo con Boraxol, segundos equipos.

16.30 horas: Boraxol con Atlético Universo, primeros equipos.

Turno y árbitros: Juventud Bangú y Mac Kay.

CANCHA N.o 5.— 14.30 horas: Ferriloza con Domingo Duhalde, segundos equipos.

15.30 horas: Parquets Kupffer con Tercera Zona, segundos equipos.

16.30 horas: Tercera Zona con Parquets Kupffer, primeros equipos.

Turno: Escobar Williams.

CANCHA N.o 6.— 14.30 horas: Sindelen con Mutual Correos y Telégrafos, segundos equipos.

15.30 horas: Ferriloza con Domingo Duhalde, primeros equipos.

16.30 horas: Mutual Correos y Telégrafos con Sindelén, primeros equipos.

Turno: Tercera Zona.

TORNEO DE FUTBOL DE LOS BARRIOS

CANCHA N.o 1.— 10 y 11 horas: Competencia de la Liga Amateur Española.

14.30 horas: Brasil con Chile Sporting, segundos equipos.

15.30 horas: Deportivo Iris con Francisco Hormazábal, primeros equipos.

16.30 horas: Chile Sporting con Brasil, primeros equipos.

Turno: Los Caimanes.

CANCHA N.o 2.— 9.30 horas: Cinco de Mayo con Fruferca, segundos equipos.

10.30 horas: Benedicto XV con Lusitania, primeros equipos.

11.30 horas: Fruferca con Cinco de Mayo, primeros equipos.

14.30 horas: Francisco Hormazábal con Deportivo Iris, segundos equipos.

15.30 y 16.30 horas: Inter-Alas con Unión Constantino, segundos y primeros equipos. Turno: Forestal en la mañana. Turno en la tarde: Deportivo Brasil.

CANCHA N.o 3.— 10 y 11 horas: Competencia de la Liga Amateur Española.

14.30 horas: Pastor Ovalle con Unión Brasil, segundos equipos.

15.30 horas: Lecaros de Polpaico con Hilandería Nacional segundos equipos.

16.30 horas: Hilandería Nacional con Lecaros de Polpaico, primeros equipos.

Turno: Unión Alpatacal.

CANCHA N.o 4.— 10 y 11 horas: Competencia de la Liga Amateur Española.

15.30 horas: Pobl. Zelada con Pobl. Buin, segundos equipos.

15.30 horas: Unión Brasil con Pastor Ovalle, primeros equipos.

16.30 horas: Pobl. Buin con Pobl. Zelada, primeros equipos.

Turno: Estrella de Quinta.

CANCHA N.o 5.— 9.30 horas: Benedicto XV con Lusitania, segundos equipos.

10.30 y 11.30 horas: Blanco Garcés con M. Lazo, segundos y primeros equipos.

14.30 horas: Alpatacal con Romero Central, segundos equipos.

15.30 horas: Forestal con Pobl Ecuador, primeros equipos.

16.30 horas: Romero Central con Alpatacal, primeros equipos.

Turno: Dos Américas en la mañana. Turno: Chile Sporting en la tarde.

CANCHA N.o 6.— 10 y 11 horas: Durango con Eliseo Rojas, segundos y primeros equipos.

14.30 horas: Forestal con Pobl. Ecuador, segundos equipos.

15.30 horas: Manuel Montt con Juventud Larraín, segundos equipos.

16.30 horas: Juventud Larraín con Manuel Montt, primeros equipos.

Turno: Deportivo Iris en la mañana. Turno: Embajador Quintana en la tarde.

CANCHA N.o 7.— 10 y 11 horas: Competencia del Liceo Nocturno Federico Hansen.

14.30 horas: Los Caimanes con Embajador Quintana, segundos equipos.

15.30 horas: Juventud San Pedro con Mercado Persa, primeros equipos.

16.30 horas: Embajador Quintana con Los Caimanes, primeros equipos.

Turno: Población Zelada.

PIMPON

El campeonato de la Asociación de Tenis de Mesa prosigue esta noche con los encuentros correspondientes a la Serie A, conforme al siguiente programa:

Magallanes con Club Atlético Israelita Maccabi, a las 21.15 horas, en calle Dieciocho 314. Turno: Magallanes.

Universidad Católica con Comercio Atlético, en el gimnasio de la U.C., a las 21.15 horas. Turno: U. Católica.

Cía. de Gas con Asociación Deportiva Bancaria, en calle Romero 2571, a las 21.15 horas. Turno: Cía. de Gas.

Unión Española con Sporting Club de Ñuñoa, en Av. Bernardo O'Higgins 911, a las 21.15 horas. Turno: Unión Española.

Este campeonato se juega con tres jugadores, vale decir, los mejores elementos de cada club, estilo Copa del Mundo.

Damos a conocer la nómina de los equipos que jugarán hoy. Magallanes: David Verdugo, Hugo Jofré y Juan Serna. Comercio Atlético: Raúl Riveros, Miguel Flores y Francisco J. Aranibia. Cía. de Gas: Ernesto Lech, Sergio Gamboa y Fernando Olivos. Unión Española: Francisco Gaete, Omar Quiroga y Víctor Zúñiga. Sporting Club: Armando Díaz, Salomón Tapia e Iván Díaz. Universidad Católica: Jorge Muñoz, Jorge Vergara y M. Barrenechea.

SESION DE CONSEJO.— Mañana sesionará el Consejo de la Asociación, a las 21.45 horas, en Dieciocho 314. Los directores de turno deberán presentar los informes de resultados de los partidos de la primera rueda del torneo de apertura para hacer el sorteo de la segunda eliminatoria.

FIJO EL ESCALAFON EL TENIS NACIONAL

El directorio ed la Federación de Tenis de Chile, de acuerdo con la atribución que le confiere el artículo 138 del reglamento general, y considerando las actuaciones cumplidas por los jugadores en el período 1952-1953, fijó los escalafones nacionales en la siguiente forma.

DAMAS: 1.o) **Lala Velasco;** 2.a) **Margarita Bender;** 3.a) **Luisa Morales;** 4.a) **Olga Latrille;** 5.a) **Lucía de Neuman;** 6.a) **Lucía de Castellano;** 7.a) **Gloria Pérez;** 8.a) **Yolanda del Solar;** 9.a) **María Tort,** y 10.a) **Eliana García.**

CABALLEROS: 1.o) **Luis Ayala;** 2.os) **Carlos Sanhueza** y **Ricardo Balbiers;** 4.o) **Andrés Hammersley;** 5.o) **Ricardo Lucero;** 6.o) **Iván Salas;** 7.o) **Jan Dostal;** 8.o) **Renato Achondo;** 9.o) **Ricardo San Martín,** y 10.o) **Salvador Deik.**

LA VOZ DEL PUBLICO

FELICITA A LOS DIRIGENTES DE FUTBOL POR MATCH DEL DOMINGO

"Me permito felicitar a los señores que integran la Asociación Central de Fútbol, por el magnífico espectáculo que nos brindaron el domingo 24 con motivo de efectuarse el match entre Inglaterra y Chile.

Maravilloso estuvo también el Orfeón de Carabineros, como asimismo el famoso coro de la Universidad de Chile. Nuestro público necesita de estas expansiones musicales de vez en cuando, no solamente de espectáculos netamente futbolísticos.

En cuanto a organización, resultó todo impecable, a toda medida; pero lo que más aplaudimos los aficionados que, precisamente, los que dejamos los millones en boleterías, fué la acertada idea de abrir las puertas del Estadio a las 10.30 horas, lo cual nos ahorró enormes colas y terribles horas de espera. Lo que indica entonces que se procedió con tino de parte de los propietarios del fútbol rentado.

Hago llegar mis felicitaciones también, al Cuerpo de Bomberos, por su buena distribución en bien del orden que debió imperar en el Estadio. Estoy seguro que si esto continúa de la misma manera en el futuro el interés por esta clase de espectáculos aumentará al doble. Sin otro particular, saluda a usted, su amigo, **José Gamboa Ramos".**

SE HIZO ANOCHE ENTREGA OFICIAL DE LA SEDE DE LA ASOCIACION CENTRAL

Se realizó anoche un lucido acto en la sede de la Asociación Central de Fútbol, con motivo de la entrega oficial de la propiedad ubicada en Erasmo Escala y Cienfuegos, adquirida por ese organismo. Concurrieron diversas autoridades del deporte, y en el momento oportuno hizo uso de la palabra el presidente de la entidad, señor Guillermo Ferrer. En su discurso destacó el esfuerzo del fútbol al proporcionarse su casa propia, lo mismo que señaló lo que significaba como expresión de solidez de las más importantes de las Asociaciones del país. Acto seguido se procedió a hacer entrega de medallas a los dirigentes que integraron las diversas comisiones que tuvieron a su cargo la organización del Campeonato Panamericano, celebrado en nuestra capital en el verano de 1952. Finalizada esta ceremonia los concurrentes se sirvieron un cóctel. En el transcurso del mismo, conversamos con el señor Ferrer. Refiriéndose a una petición que se formularía para conceder el indulto a los jugadores sancionados, expresó que la Asociación no tenía conocimiento oficial de la misma, y que en consecuencia, nada podía hacer hasta tanto no ocurriera. Agregó que el valor de la propiedad en donde está la sede de la Central asciende a seis millones de pesos, de los cuales la entidad ha cancelado ya un millón que resta, debe ser enterado en el mes de diciembre próximo.

ESTA NOCHE SESION D. DE HONOR AMA

Esta noche, a las 20 horas, se celebrará sesión de Consejo de Honor Amateur en su local de Agustinas 1... piso. La tabla a tratarse es la siguiente: Cuenta del presidente, sorteo de la competencia, fecha de iniciación, el domingo 7, de nombramiento de secretarios, asuntos varios.

EMPRESA DE TRANSPORTES COLECTIVOS DEL ESTADO

PROPUESTAS PUBLICAS

Solicítanse propuestas públicas para la adquisición de quinientos buses para el servicio de transporte colectivo de pasajeros, sobre la base de pago mediante trueque de salitre o de cobre.

Base y demás antecedentes pueden retirarse diariamente en la Oficina del Jefe de Adquisiciones de la Empresa, calle Catedral N.o 1443, de 15 a 17 horas.

Las propuestas se abrirán en presencia de los interesados, el día lunes 10 de agosto próximo, a las 15 horas, en las oficinas de la Dirección General, calle Catedral N.o 1445.

La Empresa se reserva el derecho de rechazar todas y cada una de las propuestas que se le presenten, sin que ello de derecho a reclamo de ninguna especie a los interesados.

SANTIAGO, 26 de mayo de 1953.

EL DIRECTOR GENERAL

AUN DERROTADO, MOREA HA JUGADO MUY BIEN EN CANCHAS DE FRANCIA

PARIS, mayo 27 (UP). — El argentino Enrique Morea y el brasileño Armando Vieira, formando pareja, fueron eliminados de los dobles de caballeros del Campeonato Internacional de Tenis de Francia al ser derrotados por 11/9, 6/2, 1/6 y 8/6, por la pareja norteamericana Vic Seixas y Gardnar Mulloy.

Los norteamericanos pasan ahora a las semifinales. Por primera vez desde el comienzo del torneo el día enfrió y se nubló, y sopló una brisa fresca, lo que hizo descender algo en concurrencia.

Los norteamericanos jugaron con confianza, pero sin convencer. El jugador más destacado en la cancha fué Morea, que ganó numerosos puntos con sus saques, sus boleos y sus tiros colocados, que efectuaba de una manera brillante.

Se hizo un juego rápido, con fuertes saques y duros boleos, en el que se desarrolló una enconada competencia por adueñarse del terreno delantero y dominar el juego en la red. De vez en cuando, la habilidad de los contendientes se veía contrarrestada por ráfagas aisladas de viento fuerte que levantaba remolinos de polvo.

En el primer set, ambas parejas ganaron sus saques respectivos hasta estar la puntuación empatada a tres juegos. Entonces Vieira perdió su saque, y los norteamericanos se adelantaron a 4/3, pero Seixas, a su vez, perdió su saque y se produjo un nuevo empate a cuatro. El partido continuó igualado hasta el empate a 7, en que Vieira volvió a perder su saque después de ir ganando el juego por 40/0. Seixas, entonces, permitió nuevamente a los sudamericanos empatar a 8, al perder su saque una vez más. Vieira volvió a perder su saque cuando había un empate a nueve, y esta vez los norteamericanos jugaron más seguros y decididos y acabaron ganando el set por 11/9.

En el segundo set, Morea perdió su saque por primera vez, con una falta doble, lo que permitió a Seixas y Mulloy adelantarse por 2/1, a raíz de lo cual Seixas, con el saque a su favor, aumentó la ventaja a 3/1. Más tarde, el argentino perdió el saque por segunda vez, y el marcador se puso 5/2 a favor de los norteamericanos, que ganaron el set por 6/2.

En el tercero, los latinoamericanos rompieron el saque de Mulloy por primera vez, y llegaron a obtener más

tarde volvieron a romper el servicio de Mulloy y ganaron el set por 6/1. Después de perder dos empates a puntos para ganar el último juego. Cada pareja ganó sus respectivos saques del cuarto set, hasta estar 7/6 en favor de los norteamericanos. Entonces Morea perdió su propio servicio, lo que valió a Seixas y Mulloy el partido en que tan brillantemente había luchado la pareja argentino brasileña.

FABRICADAS POR PIZARREÑO

Aislante del calor y del frío

Inalterable a los agentes atmosféricos

PRACTICAMENTE ETERNAS

SOC. INDUSTRIAL PIZARREÑO S.A.

OFICINA: PRESIDENTE RIOS No. 6 TELEFONO 38007-8

EXPOSICION: ALAMEDA 120

Miembros de la Cámara de la Construcción.

Willard

Compre lo mejor en acumuladores . . . compre el NUEVO WILLARD SUPER-MASTER CON METALEX

Sus rejillas Metalex exclusivas le aseguran una protección 100% mayor contra el exceso de voltaje de carga — hoy el peor destructor de acumuladores de automóviles. Incluye muchas mejoras exclusivas que ofrecen arranques más rápidos, mayor potencia y duración. También hay Acumuladores WILLARD de 13, 15, 17 y 19 placas para toda clase de automóviles y camiones comerciales. Diríjase hoy mismo al distribuidor Willard de su localidad!

DISTRIBUIDOR:

BESA Y CIA. LTDA.

ALAMEDA 1486 — CASILLA 1147 — SANTIAGO

SANTIAGO RAGGIO ES UNA NUEVA FIGURA DE NUESTRO BOX AMATEUR

REVELACION.— Santiago joven aficionado del Club Mutualista que se ha con- en una revelación del box ...tiano, al titularse cam- de los barrios, y luego, de ...en la categoría medio- ...junior. Raggio es una ...promesa para el box nacio-

Se tituló campeón de los Barrios, y luego de Novicios

"¡Qué magnífico es ese muchacho. Si algún entrenador se dedicara a él, exclusivamente, sería quzá el mejor medio-mediano-liviano de Santiago!" Estas expresiones se dejaron oír al público aquella noche cuando se efectuó la final del Campeonato de Novicios en el local del club México, y cuyo encuentro estelar estuvo a cargo de Santiago Raggio y Hernán Grandón, dos elementos que realizaron un combate emotivo que obligó a la concurrencia a abandonar sus asientos para seguir las alternativas de este match, que terminó con el merecido triunfo de Raggio, luego de haber derribado a Grandón por 1" en la segunda vuelta.

Los elogios que hiciera el público al joven aficionado del club Unión Mutualista, justifican con creces las notables virtudes que exhibió este nuevo pugilista metropolitano, que, sorpresivamente, puede decirse, se ha convertido en figura relevante del box amateur santiaguino. Hablando aquella noche con el Director de la Federación de Box, señor Fernando Fantini, quien se hallaba presente en ese festival, nos manifestó: "Para ser un muchacho nuevo en estas cosas, es algo realmente valioso. Sabe sacar muy bien sus manos, las ubica con bastante precisión y tiene un dominio absoluto del ring, virtud poco común en elementos que se hallan en formación. He quedado sorprendido, más todavía porque acaba de vencer a un hombre que, como Grandón, se insinuaba como campeón del torneo."

Tal vez pueda resultar imprudente, hasta cierto punto, señalar con tanto entusiasmo las virtudes de un aficionado que, en verdad, tiene mucho camino por recorrer, ya que cuenta solamente con ocho peleas y 19 años de edad. Sin embargo, no creemos equivocarnos al decir que el box metropolitano posee desde ya una nueva figura que, bien llevada técnicamente, puede darnos muchas satisfacciones.

Interesados por conocer más acerca de los proyectos de Santiago Raggio, lo abordamos para que nos diera a conocer algunos detalles personales:

"Peleo hace ya dos años, pues actué en el Campeonato de los Barrios del año 51, clasificándome campeón en la categoría liviano. Ahora, en el último torneo de Novicios, tuve la suerte de titularme campeón, en la categoría inmediatamente superior. He peleado 25 veces en total, incluyendo algunos intercentros."

—¿Cómo ha aprendido tanto a boxear?

"Cuanto sé se lo debo al entrenador Manuel Gómez, que me enseña en el gimnasio de la Federación, en calle San Francisco 610. Ahí aprovecho de trabajar guantes con profesionales, como César Toro, Manuel Castillo y José Valenzuela. Creo que con éstos he aprendido bastante, y como tengo entusiasmo por surgir en este deporte, pongo todo mi interés por aprender más."

—¿Qué proyectos tiene para el futuro?

"Como soy joven y me gusta boxear, pretendo clasificarme campeón de Santiago, para luego defender al pugilismo metropolitano en el Campeonato Nacional. Después veré si me hallan capacitado para formar en equipos internacionales; yo trataré de demostrar mis aptitudes. Pero estos proyectos son para más tarde..."

Santiago Raggio, hijo de padre italiano y madre chilena, tiene solamente una hermanita; terminó segundo Comercio y, por fallecimiento de su padre, hubo de emplearse en la Línea Aérea Nacional, ocupando el cargo de despachador de materiales de aviación en la Maestranza de Los Cerrillos.

...ERICA GANO ...1 A REIMS

...A, 27.— (U. P.). — El ...brasileño de fútbol ...", derrotó por 3 a 1 ...ma, que el domingo pa- ...la consagró campeón na- ...de Francia, de primera ...

...primer tiempo terminó 1 ...favor de Reims.

...América mereció la victo- ...su mejor técnica en la ...parte del encuentro. El ...estuvo muy equilibrado y ...aron las jugadas bri- ...que entusiasmaron a los ...espectadores que concu- ...a presenciar el partido. ...brasileños demostraron ...mejor entrenados física- ...soportaron mejor tam- ...el tiempo, caracterizado ...via y un calor sofocante. ...comenzó a jugar con ...rigor y llevó varios ata- ...hasta el campo brasileño, ...la magnífica actuación ...guero Ozny impidió que ...nceses anotaran tantos. ...ms estuvo particularmen- ...te en el ataque, en el ...destacaron con sus com- ...nes los delanteros Sini- ...Meano.

...32 minutos del primer ...Trempiin hizo un pase ...a ras de tierra a Cicci, ...con un tiro violento e ...ble desde unos 20 me- ...distancia, venció a la ...rasileña.

...América no se desalentó ...e revés y sus delanteros ...s y Ferreira dieron cons- ...trabajo al arquero f...nu- ...atajó numerosos tiros. ...segundo tiempo, los bra- ...parecían estar más fres- ...los franceses, que fue- ...concertados por los pa- ...tos y rápidos desplaza- ...de los brasileños. A los ...tos, Ferreira empató con ...desde 13 metros de dis- ...después de recibir un ...Rubens. A los 21 mi- ...Rubens inició un ataque ...trató le palota a Carlos ...desde 15 metros de dis- ...hizo el segundo gol ...to. A los 30 minutos, el ...francés Siniballdi salió ...valla para detener un ...de Cicci, pero éste elu- ...carga de aquél y metió ...ta en el arco vacío.

Postergado el torneo atlético de novicios

Hacemos saber a los clubes afiliados a la Asociación Atlética de Santiago, por encargo especial de esta dirigente, que el Campeonato Atlético de Novicios que estaba programado para el sábado 30 y el domingo 31 del presente, ha sido postergado para el jueves 4 y domingo 7 del próximo mes de junio.

Se nos pide también recomendar a esos mismos clubes que se sirvan enviar a la brevedad posible a la Asociación Atlética de Santiago, las inscripciones correspondientes para este campeonato.

BASQUETBOL EN LA "Y.M.C.A."

Gran entusiasmo ha despertado entre los socios de la Asociación Cristiana de Jóvenes el anuncio de que en una fecha próxima se dará comienzo al campeonato oficial interno de básquetbol de la institución.

Cálculos aproximados indican que en esta tradicional competencia de la "Y" habrán de participar este año más de 300 jugadores de cuatro divisiones: 1.a, 2.a, 3.a y novicios, lo que dará, indudablemente, notable mayor colorido y atracción a este certamen interno.

VOLANTES ELIGEN SUS AUTORIDADES

Para mañana a las 21.30 horas, en 1.a citación, y a las 22 horas, en segunda convocatoria, fue fijada por la Asociación de Volantes de Chile la reunión general de socios en que se procederá a elegir nueva mesa directiva para la institución, por el período 1953-1954.

Al margen de este acto eleccionario, estamos en condiciones de anticipar que tanto el actual presidente de dicha entidad, señor Antonio Muza Méndez, como el secretario, señor Luis Campos, han insistido en forma terminante en no optar a la reelección ni a ningún cargo en el nuevo directorio, por impedírselo sus actividades profesionales.

Ante esta petición, sabemos habría ambiente de mayoría para llevar al cargo de presidente al señor Raúl Jaras Barros, vicepresidente en la actualidad de la dirigente máxima de los volantes chilenos.

El acto eleccionario a que hacemos referencia se realizaría en el local de la Asociación de Volantes de Chile, en Alameda O'Higgins 1458.

MOTOR eléctrico

Siam

...nstruido integramente ...n el país desde 1941; ...probado por la D. G. de ...ms. Eléctricos.

...ateriales primarios im- ...portados. Licencia exclu- ...iva para Chile de WEST- ...NGHOUSE ELECTRIC ...NTERNATIONAL CO.

...Corriente alterna trifá- ...sica de 50 c., de 900, ...1.400 y 2.800 RPM. ...Desde 1/2 a 5 HP en ...220/380v., y desde 5 a ...15 HP en 380/660 v.

★

CARCAZA DE FIERRO FUNDIDO Y RODAMIENTO DE BOLITAS

★

Entrega inmediata por cualquier cantidad. Consulte precios.

Siam DI TELLA S.A.

Matías Cousiño 54 y 64 (entrepiso) Teléf. 83108, 83109, 63986 AHUMADA 65, tel. 89663 A. B. O'Higgins 2314 Teléf. 93101, 94943 Casilla 11360, SANTIAGO

VIERNES

CURANTO "La Ermita"

VIEL Y RONDIZZONI

RESERVE SU MESA AL FONO 50026

SIGA COMPRANDO COMO EN LOS MEJORES TIEMPOS en la TRADICIONAL

LIQUIDACION SEMESTRAL de ALMACENES Paris

ENORMES REBAJAS EN LOS 20 DEPARTAMENTOS

Publ. LUPERCIO ARANCIBIA

SASTRERIA y Camiseria

ABRIGOS en casimir espigado, pura lana, corte moderno, rectos, tres botones, desde . . . . $ 2.090.–

PILOTOS triple tela, con entretela vulcanizada, corte muy elegante, practicos para el frio y para el agua, desde . . . . . $ 2.795.–

VESTONES sport, variedad de colores y dibujos, hechos en telas seleccionadas, corte moderno, desde . . . . . $ 1.500.–

PULL-OVER para caballeros, hechos con lanas finas, peinadas, variedad de colores, desde . . $ 198.–

CAMISETAS afraneladas de las mejores marcas, artículo muy durable y abrigador, todas las medidas . . . $ 188.–

CALCETINES de pura lana, en diseños escoceses, fantasia y en colores lisos, desde . . . . . $ 72.–

GUANTES en cuero fino, de primera clase, color marrón $ 379.–

PIJAMAS de franela gruesa, fantasia a rayas, articulo de mucha duración, y abrigo, corte amplio $ 548.–

OFERTA ESPECIAL CAMISAS en popelina nacional blancas, corte amplio, tela muy durable $269

MALETERIA

ALBUM para fotografías con lindos motivos pirograbados $ 95.–

SACO de lona café con cierre eclair, con manillas y ribetes de cuero, medidas 38 x 28 . . . . $ 320.–

JUEGOS de tres maletas, percalina americana, medida 40 — 55 — 70 . . . . . $ 850.–

MALETAS neceser en marroquí, colores surtidos, con 11 complementos niquelados, medidas 40 cm. $ 1.900.–

OFERTA ESPECIAL SACOS de lona café para viaje, ojetillos y manillas de bronce, con su candado de 70 cm. $240

LANAS

CASIMIR para traje de 2 piezas de señora, en 1.40 de ancho, el metro a . . . . . $ 250.–

POPELINA de lana, finísima calidad, en 1.40 mt. de ancho, todos colores, el metro a . . $ 299.–

DUVETINA para abrigo, en 1.40 mt. de ancho, todos los colores, el metro a . . . . . $ 338.–

TWEED para trajes de 2 piezas, varios dibujos, el metro . . . . $ 390.–

JERSEY MELANGE de lana, en 1.40 mt. de ancho, el metro a . . $ 450.–

BLANCO

SERVILLETAS para comida en buen damasco blanco, tamaño 50 x 50 . . . . . $ 23.40

OFERTA ESPECIAL SERVILLETAS para té, variedad de colores $2,50

FUNDAS en tela cruda con basta calada, de 1 plaza . . . . . $ 35.80

SABANAS festoneadas, confeccionadas en excelente crea cruda, medida 1.80 x 2.70 $ 252.— y de 1.60 x 2.60 . . . . . $ 247.–

FRAZADAS en riquísima lana doble faz, colores rosa, vicuña, celeste y amarillo, medidas 1.60 x 2.10 . . $ 950.–

PAÑALES en buen lienzo blanco, completamente lavado, medidas 85 x 85 . . . . . $ 29.80

REPASADORES de cocina, confeccionados en gruesa tela cruda, tamaño 75 x 75 . . . . . $ 25.80

GRANITE para manteleria con novedosos cuadros, ancho 1.60 . . $ 98.60

MENAJE

JUEGO de 4 cacerolas de aluminio "Fantuzzi", de primera calidad, tamaños 14, 16, 18 y 20 centímetros. El juego . . . . . $ 535.–

MAQUINAS para moler carne, de la afamada marca "Alexander". Tamaños N.o 3 $ 690, N.o 2 $ 590 y N.o 1 . . . . . $ 490.–

JUEGOS para mesa "Cremopal" de primera calidad, compuesto de 84 piezas, para 12 personas $ 2.290.–

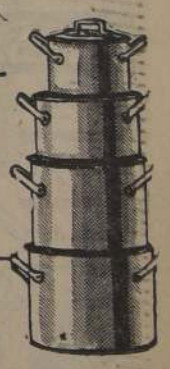

OFERTA ESPECIAL ROLLO de papel Confort $13,80

JUEGO DE COPAS de semicristal nacional, modelo "Carolina", compuesto de 48 piezas, para doce personas . . . . . $ 790.–

OFERTA ESPECIAL AMPOLLETAS 40 Watts $26,80

Departamento ELECTRICO

OFRECEMOS el más completo surtido de artefactos eléctricos: Refrigeradores PHILCO, Radio Philco, lavadoras, aspiradoras, Jugueras, Cafeteras, Wafleras, Termos, Ventiladores, Cocinas, Lámparas de colgar, de pie y de sobremesa, planchas, etc.

ALMACENES Paris M.R. ALAMEDA Y SAN ANTONIO

REEMBOLSOS CASILLA 786

SABADOS ABIERTO TODO EL DIA

LA ULTIMA PALABRA.— Es la que escucha Arturo Farías de labios del entrenador Platko, mientras arregla sus "herramientas" para salir al campo de juego. El crack albo tuvo con Inglaterra un desempeño de notable eficacia y calidad. Y toda la hinchada colocolina confía en que el domingo frente a Ferro, repetirá esa faena, que tantos elogios recibió. Todos los que estamos alrededor del fútbol, tenemos fe en que la lluvia no nos jugará una mala pasada, postergando nuestros deseos de ver a los hermanos Robledo en el cuadro albo

EL CAMPEON ARTURO MELCHER SE RADICARA EN NUESTRA CAPITAL

Arturo Melcher, el notable lanzador sureño que en brillante forma defendiera su título de campeón sudamericano del martillo en el último torneo continental de atletismo, firmó los registros del club Stade Francais, y se radicará en Santiago.

Melcher adoptó esta resolución tanto por convenir a sus intereses particulares como a sus aspiraciones deportivas, el quedarse en la capital, ya que aquí tendrá campo mucho más propicio y mayores facilidades para entrenar y perfeccionarse, bajo una hábil dirección técnica, en su prueba favorita.

Para la
INDUSTRIA
y la
AGRICULTURA

Soldadoras Estáticas
ABSCO

20 a 275 amps. para toda clase de trabajos agrícolas é industriales.

Máscaras · Portaelectrodos · Electrodos en todos los tipos.

Pistolas de Engrase
ABSCO

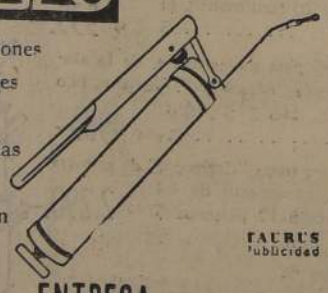

Para camiones
Automóviles
Tractores
Maquinarias
Carros de Arrastre en general.

TAURUS Publicidad

ENTREGA INMEDIATA DE EXISTENCIA

Distribuidores

Ferretería A. Montero y Cía. S. A. C. - Alameda esq. San Martín. — Ferretería Santiago — Ostertag y Cía. - Teatinos 240. — Ingelsac, M. Cousiño 144. — Gazitúa Bindhoff y Cía. Ltda. - Alameda 1404. — H. Briones y Cía. - Bandera 52.

Antonio ESCOBAR Williams y Cía. Ltda.
ALAMEDA BDO. O'HIGGINS 1166
UNA FIRMA CHILENA AL SERVICIO DE LA PRODUCCION

POR LOS BARRIOS Y COMUNAS

Pugilistas de los clubes Mexico y Subestaciones se enfrentarán el sábado por la noche en el ring de San Pablo 1617, cuyo programa se ajustará al siguiente orden de peleas: Nicolás Velásquez con Luis Bustamante; Alberto Chamorro con Gustavo Tousey; René Vinet con Juan Muñoz; Oscar Fredes con Miguel Alarcón; Sergio Muñoz con Carlos Moreno; Mario Pérez con Roberto Santelices; Braulio Díaz con Carlos Morales; Juan Toledo con Jacinto Navarrete; Iro Montes con Nehladin Muñoz y Sergio Vergara con Pedro García. Los aficionados nombrados deberán concurrir a la Asociación de Box de Santiago, mañana a las 20 horas, a fin de someterse al pesaje y examen médico de riger.

El sábado y domingo continuará el campeonato infantil de fútbol del Patronato Santa Filomena con los siguientes partidos: Juan Concha con Cóndor; Dinamo con Echeverría y Bilbao con Smits; Murialdo con Estudiantes y Juan Concha con Cóndor. El domingo por la mañana, Murialdo con Prieto; Dinamo con Valdivieso y Dinamo con Valdivieso.

Con fecha 21 del presente quedó fundada la Asociación de Clubes de Deportes Barrio San Pablo en el cual intervienen 14 instituciones. La directiva invita a representantes de todos los clubes vecinos a una sesión que se efectuará esta noche, a las 20 horas, en su local de Rancagua con Francisco Bardesi, donde se tomarán importantes acuerdos relacionados con competencias y canchas.

El Sportivo Boston celebrará sesión esta noche a las 21 horas, en su secretaría de Siglo XX, N.o 75, a fin de abordar importantes asuntos.

Con tres equipos se medirán el domingo el Nacional y Paraguay, en la cancha Municipal de Providencia empezando, a las 13 horas.

La nueva directiva que regirá los destinos del Club Real Lira, durante el período 1953-54, es la siguiente: Presidente, señor Carlos Flores; vicepresidente, señor Jorge Samsó; secretario, señor Osvaldo Espinoza; protesorero, señor Raúl Campos; tesorero, señor René Tincero; protesorero, señor Oscar Villena Mena, y directores, señores Mario Novoa, Ricardo Cifuentes y Brindio Carrasco. Directiva honoraria: Presidente, señor Oscar Villena Martínez; vicepresidente, señor Alberto Pérez y directores, señores Ernesto Celedón y Héctor Villena Martínez. Se nombró diario oficial a LA NACION.

Sesión general tendrá esta noche, a las 21 horas, el club Teniente Godoy, en su local de Emilio Valjese 530. Aprovecha de comunicar a sus socios que deberán concurrir al Estadio Carabineros, el domingo a las 13.30 horas.

El Deportivo Lacunes se reunirá esta noche, a las 20 horas, en su local de Lord Cochrane 354, con motivo de celebrar su 17.o aniversario. El programa de festejos se está cumpliendo durante la semana con torneos de pimpón, ranuela y juegos de salón, además de campeonatos de fútbol y básquetbol que se efectuarán el sábado en el Parque Cousiño, para finalizar con una comida.

Debut de los Robledo y el match de Audax con la "U", sobresalen en la cuarta fecha

El domingo hay programa doble en Santa Laura

Aún cuando la cuarta fecha del Campeonato de Fútbol Profesional no consulta ningún encuentro de los considerados clásicos, el match de Colo Colo con Ferrobadminton ha logrado suscitar notable expectativa. Es que en el cuadro albo debutan los hermanos Jorge y Eduardo Robledo, lo que dará lugar a un acontecimiento extraordinario. Consagrados ambos como valores de jerarquía en un medio tan difícil y exigente como Inglaterra, han venido ahora a Chile a proseguir su trayectoria estelar. Y es Colo Colo, el más popular de nuestros equipos, quien ha realizado el esfuerzo de traerlos. El domingo cumplen su debut en el Estadio Nacional, y como es natural, todo ese mundillo de la gente del fútbol anda preocupada del hecho.

Le toca en suerte a Ferrobadminton probar la capacidad de este "nuevo Colo Colo", con los hermanos Robledo. Un cuadro guapo, bien armado, con valores de capacidad indiscutible. Es decir, un rival como hecho a la medida para que el team de la casaca alba muestre todo su poderío y los dos famosos jugadores hagan una exhibición de sus mejores virtudes.

DOBLE EN SANTA LAURA.— En el campo de juego de Unión Española se ha programado una reunión doble de buenos atractivos. A las 13.45 horas se cotejarán Green Cross y Rangers. El team de la cruz verde, a pesar de su derrota última frente a Palestino, impresiona como un equipo de buena factura técnica, y, por sobre todo, positivo. Es un cuadro parejo, tendidor en todas sus líneas y que va en alza. La última performance de Rangers fue bastante meritoria. Porque cayó estrechamente ante Colo Colo, evidenciando su codicia de equipo tenaz, de empuje y luchador. Verdad es que en esta ocasión jugará fuera de su reducto talquino, pero aún así, está en situación de exigir lo mejor de su rendimiento al team de Jaime, Baum y Cavigla.

POR FIN JUEGA.— El domingo se dará el gran gusto nuestra "hinchada", especialmente la de Colo Colo: ver nuevamente en una cancha a Jorge Robledo. El crack chileno que se consagrara en Inglaterra, cumple su presentación de debut en el match con Ferrobadminton, a disputarse en el Estadio Nacional. Es un debut doble, ya que también se presenta su hermano Eduardo. Una fecha histórica para el club de la enseña blanca con el cacique

Universidad de Chile y Audax Italiano serán los encargados del cotejo estelar. Match que como los otros del calendario, la afición entera espera que la lluvia no malogre. El conjunto universitario está invicto. Un título que comparte con Colo Colo. Lo que por sí sólo señala la eficacia con que viene, actuando la "U". Hace años que los estudiantes no tenían un equipo igual: defensa firme, vigorosa, delantera bien ensamblada, que juega y hace goles. De menos regularidad, pero no por eso carente de méritos, es la faena de Audax Italiano hasta ahora. Su último partido marcó un repunte notorio de todo el cuadro verde, a punto tal que batió de manera categórica a Unión Española, su clásico adversario. Partido de buenas perspectivas, pues, éste del domingo en Santa Laura.

MAGALLANES AL PUERTO.— Quienes más desean que mejore el tiempo son los hinchas de Magallanes, porque de él depende que pueda llegar o no el arquero Rubén Villafañe, excelente jugador que se consagrara en Buenos Aires, y que viene ahora a defender el pórtico de la vieja academia. De llegar Villafañe, como se confía, formará en el equipo que le toca ir el domingo a Playa Ancha, para verse las caras con Wanderers. Un Wanderers que se ha visto bien y que es doblemente peligroso y eficiente cuando actúa en su medio. Dura prueba la que tiene por delante el cuadro que entrena Orlandelli.

EL DOBLE SABATINO.— La cuarta jornada del fútbol rentado comprende todavía un programa doble sabatino, a cumplirse en Santa Laura. Iberia enfrenta a Universidad Católica y Santiago Morning a Everton.

Mientras Iberia ha dejado una impresión desfavorable, en virtud de su poca consistencia, Universidad Católica, ha ido mostrando progresos visibles en cada una de sus actuaciones. Es un elenco joven, de juego veloz y codicioso, que tiende a hacer buen fútbol. El encuentro puede asumir contornos intensos, dado que Iberia, por intermedio de su entrenador, logró en Buenos Aires el concurso de algunas figuras de prestigio, a quienes se espera hacer debutar en esta oportunidad.

El de Everton y Santiago Morning se presenta como un cotejo apropiado para ver buen fútbol. Los dos equipos saben hacerlo, y del mejor. Cierto es que ninguno de los dos —los bohemios, principalmente—, no han encontrado todavía su mejor estado y fórmula de juego, pero aún así, y porque los puntos que se pierden empiezan ya a pesar, tendrán que hacer una lucha entusiasta y decidida. Uno para certificar su condición de campeón: el otro, para probar que siempre es un elenco de jerarquía.

La fecha se completará con un partido a disputarse el jueves de la semana próxima. Un buen partido: Palestino con Unión Española, teniendo como marco el campo de los rojos, en Santa Laura.

DOS QUE CONVENCIERON.— Una sola presentación fue suficiente para que Ponce y Espinoza, ex defensores de Everton y Iberia, respectivamente, convencieran ampliamente a los adictos de Rangers. Su actuación, frente a Colo Colo, tuvo todos los contornos de una performance de gran valía, transformándose en dos baluartes del conjunto. El domingo alinearán en su equipo frente a Green Cross, rival empinado y que dará trabajo. Es decir, obligará a ambos cracks de Rangers a reeditar aquella actuación suya del debut

NOQUEANDO MAÑANA A ROMERO, JOSE VALENZUELA PRETENDE REHACER SU ANTIGUO CARTEL

Ayer dieron término a sus entrenamientos los pugilistas que intervendrán en la reunión de mañana del Teatro Balmaceda, en cuyo encuentro principal se enfrentarán José Valenzuela y Víctor Romero, dos elementos vastamente conocidos y que, de acuerdo a sus aptitudes, están dispuestos a protagonizar un combate violento y lleno de colorido.

Valenzuela, que aún conserva esa fibra de peleador innato y la potencia de su golpe, ante un rival como Romero, que aspira a consagrarse en la categoría mediano, podrá demostrar de cuánto es capaz y justificar su inscripción en esta competencia de selección profesional, que está próxima a finalizar.

El pugilista de Viña del Mar, que se presentará mejor entrenado a este compromiso, recurrirá a todos sus medios combativos para vencer al fogueado peleador sureño. El otro match que también logrará acaparar la atención del público, será el de Sergio Ramoso y Oscar Valdés. Aquél ha demostrado que es un rudo golpeador, pues sus innumerables triunfos por K.O. lo han confirmado. En cuanto a Valdés, todos saben que es un boxeador difícil y que también golpea con violencia, de modo que el encuentro puede terminar antes del tiempo estipulado.

Dos peleas más a 8 rounds completarán el programa de mañana. Rivalizarán los medianos Enrique Araya y Rene Escobar, y Raúl Torres, que peleará la revancha con Manuel Gutiérrez.

NO BOTE SU TERNO

Pago los más altos precios por terno y zapatos caballero. Compro toda clase de catres, somieres y colchones. VOY A DOMICILIO

Franklin 742 — Fono 525

CONTRIBUCIONES A LOS BIENES RAICES

Durante el presente mes de Mayo debe pagarse en las Tesorerías Comunales del país, la contribución a los BIENES RAICES correspondiente al PRIMER SEMESTRE del año en curso.

Se advierte a los contribuyentes que acostumbran canjear **por correspondencia**, que sólo se aceptarán cheques hasta el día 24 y que se devolverá toda correspondencia recibida después de esa fecha, a menos que el valor de la contribución venga en Vale Vista, letra bancaria o giro postal.

Personalmente, las Cajas recibirán cheques hasta el último día del plazo.

Antes de efectuar el pago, se recomienda comprobar la cantidad que corresponda pagar, en vista de que, en virtud de lo dispuesto en leyes recientes, la tasa ha aumentado en todas las Comunas del país.

La Tesorería Comunal de Santiago recibirá el pago de las contribuciones de acuerdo con la numeración del rol de cada propiedad, en la siguiente forma:

Caja N.o 1, del Rol N.o 1 al Rol N.o 15.000.
Caja N.o 2, del Rol N.o 15.001 al Rol N.o 30.000.
Caja N.o 3, del Rol N.o 30.001 al Rol N.o 45.000.
Caja N.o 4, del Rol N.o 45.001 al Rol N.o 60.000.

A las personas que en Santiago pagan contribuciones por varias propiedades en documentos bancarios, se les ruega no acumular aquellas que deben percibirse en Cajas diferentes.

TESORERO GENERAL DE LA REPUBLICA

Torneo de fútbol de "LA NACION"

Por el torneo interno de fútbol del Club Deportivo LA NACION, se jugarán el sábado y domingo próximos los siguientes partidos:

Sábado.— 15 horas: Nocturno con Los Tiempos. Arbitro, Sergio Ruz. Director de turno, R. Fica. 16.20 horas: Radiomanía con Occidente. Arbitro, J. Argomedo. Director de turno, Mario Pizarro.

Domingo.— 10 horas: Administración con LA NACION. Arbitro, R. Benussi. Director de turno, D. Zamora. 11.15 horas: Chile Textil con Foto-Ercilla. Arbitro, Oscar Alcayaga. Director de turno, Eduardo Aguilera.

SIGUEN CURSOS DE GIMNASIA ESPECIAL EN EL VIDA SANA

Han continuado desarrollándose en el Instituto Vida Sana, los cursos de gimnasia rítmica y de danzas folklóricas chilenas, a cargo de la distinguida profesora y artista nacional señorita Margot Loyola. Dichos cursos funcionan en el citado establecimiento los días lunes y miércoles, de 11.30 a 12.30 horas y los días martes y jueves, de 9 a 10 horas, para damas y caballeros. Asimismo, se han inaugurado los cursos de gimnasia específica para niñas de 10 a 14 años y un curso para hombres mayores de 40 años, los días lunes, miércoles y viernes, de 12.30 a 13.15 horas, curso al cual concurren hombres de negocios, profesionales y diplomáticos y que está a cargo del director de la institución señor Benedicto Kocian.

Mejoral
Mejoral
Mejoral

SASTRERIA
LONDRES

TRAJES HECHOS Y DE MEDIDA PARA LA NUEVA TEMPORADA
HECHURAS de 1a
CASIMIRES NACIONALES E IMPORTADOS
10 MESES PLAZO
PILOTOS
BANDERA 684

"NUESTRO FUTBOL ES MEJOR QUE EL QUE VIERON USTEDES"

"Llevamos los diarios a Londres para hacerlos traducir"

FUTBOLERIAS

LA DIRECTIVA de Santiago Morning, junto al entrenador Rubén Astudillo, se halla estudiando en forma seria la formación del cuadro que el sábado enfrentará a Everton. Se busca una fórmula que cubra las fallas que ha mostrado el cuadro, lejos todavía de satisfacer a sus hinchas. Desde luego, en el ataque se piensa incluir a Enrique Hormazábal. El delantero internacional está totalmente restablecido de la lesión que sufriera en Lima y en sus entrenamientos se ha visto en excelentes condiciones. Se da cómo segura también la reaparición de Pablo Hormazábal en la línea defensa.

—oOo—

EL ESTADO del tiempo no impide, hoy viajará de regreso Luis José Saloom. El prestigioso dirigente peruano que vino a Chile invitado especialmente por la Asociación Central para el partido entre las Selecciones de Chile e Inglaterra. Se quizo de esta manera testimoniar los agradecimientos del fútbol nacional a quien como Saloom, actúa en su patria como un auténtico embajador del deporte chileno. Esta actitud amistosa e incondicional de Saloom hacia Chile y su deporte se puso de manifiesto en forma especial en el último Sudamericano de Fútbol donde tuvo toda clase de atenciones para dirigentes, jugadores y periodistas nacionales que concurrieron a dicho certamen. Se aleja un gran amigo de Chile ¡Buen viaje y buena suerte!

—oOo—

NO SE RECUPERA definitivamente todavía el crack de Colo Colo Osvaldo Sáez. Durante los entrenamientos de la Selección Chile jugó con los ingleses, no se halla en buen estado físico. En estos días ha entrenado en su equipo pero tampoco ha demostrado hallarse en su mejor estado. Puede descartarse entonces la posibilidad que existía de que jugara el domingo frente a Ferro. La línea media de Colo Colo estará integrada por Peña, Valjalo y Eduardo Robledo.

—oOo—

QUE SE ARREGLE rápido este problema del mal tiempo. Porque está tomando caracteres de drama para muchos clubes e hinchas. Ferro de Green Cross, Magallanes es otra entidad que anda corriendo sobre ascuas esperando que cese la llavia. Ellos contrataron a Rubén Villafañe, un arquero que ataja como malo de la cabeza. Pero que tampoco ha podido salir de Buenos Aires por obra del mal tiempo reinante. Si las cosas siguen así los fanáticos de Green Cross y de la Academia van a dedicar a los partidos de sus equipos con los nervios destrozados. Y no van tener fuerzas para gritar por sus colores.

—oOo—

DIRIGENTES e hinchas de Green Cross andan con el alma en un hilo. Todos estos días, junto con levantarse, lo primero que hacen es escrutar el cielo tratando de adivinar si seguirá lloviendo o no. Es natural que les preocupe el tiempo. Por que resulta que a Cavigila y a Baum se les autorizó para que viajaran a Buenos Aires a finiquitar asuntos pendientes. Y como el tránsito de aviones en la Cordillera está suspendido, no han podido regresar. Total que los días corren, se acerca el momento de enfrentar a Rangers y los dos jugadores no aparecen. Y son cracks insubstituibles, dos piezas vitales en el conjunto de los "pijes".

—oOo—

ACTIVAMENTE siguen los trabajos de reparación que se efectúan en el Estadio de Universidad Católica. Se le ha cambiado el pasto a la cancha, habiendo quedado en condiciones excepcionales. Se estima que podrá ser librada al uso a mediados del próximo mes de julio, con la programación dominical de partidos del torneo profesional. También avanzan mucho los trabajos de construcción en el Estadio de Ferrobadminton. El campo de juego del barrio de San Eugenio tendrá capacidad para 15.000 personas, constituyéndose en un moderno escenario para las contiendas futbolísticas. La gente de Ferro cree que quedará habilitado en el curso del mes de agosto próximo. Es decir que para entonces, los encuentros del Campeonato Profesional se disputarán en siete canchas: Nacional, Santa Laura, Independencia, Ferrobadminton, El Tranque, Playa Ancha y Estadio Fiscal de Talca.

LIVERPOOL VENCIO A NUREMBERG

ESCENA DEL espectacular match de fútbol que animaron recientemente en Nueva York, los equipos del "Nuremberg", de Gran Bretaña, en el Estadio Randall's Island, ante una concurrencia jamás vista en los fields norteamericanos y de Alemania, y el "Liverpool", que epilogó con el triunfo de los ingleses, por la cuenta 4-3. En acción, el arquero alemán Schaffer, quien salta como un kangurú para apoderarse del balón, antes que llegue a él Bill Jones, "as" de la delantera británica. (FOTO UNITED PRESS).

LOS PERIODISTAS INGLESES MORGAN Y GRAYSON Y EL ARQUERO MERRIK, HABLAN PARA "LA NACION"

La delegación británica no regresó ayer

—"Considero que los diarios chilenos le conceden mucha importancia a los partidos de fútbol, pues he visto en todos los periódicos, muchas fotografías y bastantes informaciones", nos manifestó ayer el periodista inglés Mr. Morgan, con quien hablamos en el Hotel Carrera, aprovechando que la delegación hubo de quedarse un día más en esta capital, debido a que el avión Bristish no llegó por el mal tiempo.

—"En cuanto a mi opinión sobre las informaciones de prensa del lunes último, debo decirles que cada diario tiene su criterio. No pueden ser uniformes en sus apreciaciones. Lo mismo sucede en Londres. Además debo agregarles que éste fútbol que vieron el domingo en el Estadio Nacional, no es el mejor. El mismo equipo rinde más y juega un fútbol de superior calidad".

—:0:—

Jonh Grayson, periodista también e integrante de la delegación inglesa, manifestó: "Regreso muy agradecido de las finas atenciones que nos han prodigado en Chile, especialmente mis colegas. Creo difícil olvidar este afecto que nos brindaron. Ojalá podamos devolver tantas atenciones. Los chilenos organizan bien los espectáculos, porque todo resultó exacto. Nosotros llevamos anotados todos estos detalles. No puedo darle mi opinión sobre la prensa, pues no comprendo, por el idioma, las informaciones escritas por los diferentes diarios sobre el match del domingo.

—:0:—

El guardavallas, Gil Merrick, dijo: "Me gustaron los diarios porque publicaron muchas fotografías y bastantes informaciones sobre el encuentro en el Estadio Nacional. Claro que nada puedo opinar, porque no entiendo el castellano. De todos modos llevo los recortes para hacerlos traducir cuando regrese a Londres".

LO QUE NO SE HA DICHO

(II.— MARCACION INGLESA Y CHILENA.)

HAN sido los ingleses quienes han dado forma y realidad a los cánones del fútbol moderno. Precisamente, no han sido ellos sus inventores; pero sí los que introdujeron en el mundo entero los sistemas de juego, como producto natural de prolongados y concienzudos estudios, probados en laboratorios magníficos y usados luego, por muchos años, con el más halagador de los éxitos.

No han variado los ingleses este abecedario escolar del fútbol puro, con el que después se pasearon con señorío y clase, dictando conferencias de técnica y de calidad en los fields más famosos. Esto, durante su largo reinado y que terminó, tenemos entendido, con su aparición en los escenarios sudamericanos (lease Copa del Mundo, en Río, 1950; derrota con Argentina, por 3 a 1, y triunfo estrecho sobre Chile, 2 por 1, en mayo de 1953).

Pero a pesar de estos contrastes, los ingleses conservan intacta la fisonomía de su fútbol. Y en ello vemos nosotros, especialmente los chilenos, una lección importante y que debemos entender y aprovechar. Es a lo que queríamos llegar.

La actuación del seleccionado británico que vimos el domingo nos pareció técnicamente, tan interesante su tarea defensiva como ofensiva. Miremos, por ahora, la primera de ellas. El equipo distribuyó su gente de acuerdo con normas tradicionales y que aquí ya conocemos de memoria. Tres hombres (Ramsay, Johnston y Eckersley) cuidando a los punteros y centro delantero contrarios, y dos (Wright y Dickinson) que hacen de émbolo —moviéndose hacia atrás y hacia adelante—, que vigilan a los interiores, que mantienen comunicación constante y estrecha con el ataque y que reciben, por último, la ayuda generosa de los interiores del team, cuando las circunstancias así lo exigen y también a cada rato. De ahí el block compacto de 8 jugadores que observamos, estando los chilenos al ataque. Es más. Vimos, por si lo anterior fuera poco, a los punteros Finney y Berry, sacar, de pronto, pelotas desde su misma área y llevárselas. Casualidad o lo que sea; pero los vimos. Esto quiere decir que los ingleses conceden una importancia enorme, vital, a la defensa, a evitar el gol. Ya nos habían contado que en Londres, en un partido de la Copa, o de la Liga, era sumamente monótono el juego cuando un equipo se ponía en ventaja de 1 por 0, porque el resto del match lo dedicaban íntegro a mantener ese gol, como fuera, porque así ganaban. Otros dicen que estos planteamientos premitadamente defensivos, son de carácter comercial, o los que prefieren los entrenadores, pensando en que con el empate ya llevan un premio o prima en dinero. Y entonces hay que asegurar la plata, porque de eso vivimos. Lo importante es no perder; si se triunfa, tanto mejor. De esta manera, quizás sí inconscientemente, se ha ido formando un clima especial y dominante para eso: no perder. ¿Será por tal razón que en el fútbol moderno sobran los moldes y fórmulas para "no perder" y, en cambio, cuesta mucho encontrar esos mismos moldes y fórmulas para "ganar"? ¿Entonces, es cuento eso de que "no hay mejor defensa que un buen ataque"?

Mentiríamos si dijéramos que alguna vez vimos al famoso Willy Wright pegado de las pretinas de Manuel Muñoz, o a Johnston persiguiendo hasta la sombra de René Meléndez, o a Ramsay contando los latidos del corazón del pequeño e inofensivo Guillermo Díaz. Los marcaban, claro; pero de la manera como siempre creímos que era la marcación: haciéndose presente cuando la pelota venía hacia el hombre que estaban cuidando y **QUITANDOSELA, MADRUGANDOLO, INTERVINIENDO PRIMERO QUE EL CHILENO.** Así, todo con mayúscula, para que se entienda mejor. Amigos personales como somos de las comparaciones, retrocedimos unos cuantos domingos y nos trasladamos al partido en que Colo Colo ganó a Palestino. ¿Recuerdan cómo ese sacrificado muchacho José García marcó hasta en los camarines a Manuel Muñoz, a punta de fouls y no aportando nada, absolutamente nada, a su equipo, en su misión estricta y sencilla de jugador de Palestino? ¿Y recuerdan también que Manuel Muñoz fue, esa vez, paradojalmente, gran figura de la cancha?

El fútbol chileno ha degenerado el concepto de la marcación. En el ejemplo citado y poniéndose una mano en el corazón ¿podría decirnos José García que se sintió, realmente, jugador de fútbol, o que esa tarde jugó fútbol? Los ingleses habrían reído a carcajadas si hubieran visto el match Colo Colo-Palestino. Ellos, ganando apenas, sin convencer y todo lo que se quiera, ellos, repetimos, sí que nos dieron una lección de cómo es esto de la marcación.

Futbolistas ingleses y portugueses jugarán en julio, en Colombia

BOGOTA, mayo 27. (U.P.).—Fuentes deportivas manifestaron que los equipos de fútbol de los clubes Fulham, de Inglaterra, y Portuguesa de Deportes, de San Pablo, Brasil, vendrán a Colombia en julio para intervenir en una serie internacional.

MARCIANO EN JIRA

MANILA 27, (U. P.)— El campeón mundial de boxeo, Rocky Marciano, hará una visita por el Oriente, a mediados de julio, haciendo exhibiciones en las Filipinas, Japón, Hongkong, Singapur y Guam. El anuncio fué hecho por el promotor local, Jess Cortés, quien dijo que esperaba convencer a Marciano que defendiera su título en Manila, en diciembre.

Nacional de Montevideo estudia jira a Europa

MONTEVIDEO, mayo.— (U. P.).— El Club Nacional, de fútbol, está estudiando una propuesta para que su primer equipo realice una jira por Europa, en la que se incluiría partidos en Suiza y España.

GIMNASIO

Ponemos en conocimiento de las Instituciones Deportivas que aún quedan algunas horas disponibles para el uso del Gimnasio que esta Federación posee en calle San Francisco N.o 259, teléfono 86985.

FEDERACION ATLETICA DE CHILE

Porcelanas - Alfombras
Cristalerías - Cuchillerías
Muebles - Lámparas - Marfiles
Tengo orden de vender en privado un extenso surtido.
Facilidades de pago, previo acuerdo con el martillero.
CASA DE REMATES
ERNESTO ISLA ARIZA
HUERFANOS 740 - Fono 34787 (Frente al Teatro Rex)

Mayo
CURANTO
MERVILLES
BLANCO
ENCALADA 2116
Fono 93323
CENIT

Pluma de PATO!
El impermeable de gabardina con hilado importado. Liviano como una pluma,
SOLICITELO EN LAS PRINCIPALES CASAS DEL RAMO
FABRICANTES
CHERNIAVSKY é Hijo
CATEDRAL 1424.

MAQUINAS Y REPUESTOS
Sunbeam y SCHICK
LA IMPORTADORA
MATIAS COUSIÑO 199 - OF. 818.

EMPRESA DE AGUA POTABLE DE SANTIAGO

AVISO

Se pone en conocimiento de los vecinos del barrio El Golf, de los vecinos del sector comprendido entre Av. Providencia, Av. Pedro de Valdivia, Av. Irarrázaval, Av. Tobalaba; de los vecinos de Pedro de Valdivia Norte y de los vecinos de Renca, que si faltara agua ello se deberá a deficiencias de suministro de energía eléctrica que impide mover nuestros equipos de bombeo.

SANTIAGO, 27 de mayo de 1953.

EL ADMINISTRADOR

Mejoral
Mejoral
Mejoral

VUELE POR LA KLM A
BUENOS AIRES
Y EUROPA
en los super-lujosos
DC-6B
Vuelo directo semanal, con partida los días sábado, a Buenos Aires, Montevideo, Río de Janeiro y toda Europa, y excelentes conexiones con todas las ciudades del mundo entero.
Reservas de pasajes, informes, horarios y tarifas en su AGENCIA DE VIAJES o en K. L. M., Agustinas 711, Santiago
Tel.: 32804 y 33133
LA PRIMERA LINEA AEREA DEL MUNDO
KLM
COMPAÑIA REAL HOLANDESA DE AVIACION

AMPLIE SU Cultura
CON UN RADIO DE
"ORDINA"
TOCADISCOS de 3 VELOCIDADES
MOD. 516 X $ 490-AL MES
70-56. $ 1.250.- AL MES
MOD. 5 Q 24 $ 515-AL MES
QU-128 $ 3.350.- AL MES.
MOD. 9-Q-54 $ 1.750-AL MES
MOD. QU-24 $ 1.750-AL MES
QU-17. $ 2.350 AL MES
RCA VICTOR
ORDINA
ALAMEDA 2981 FONO: 92661
DISCOS 78-45-33 1/3 r.p.m.

VER para CREER
y estar seguro de que la pluma fuente está llena de tinta hasta el tope. El depósito transparente le avisa cuando debe cargarla.
TROPEN GOLD: $ 860-
andes
TROPEN COLEGIAL: $ 195-
TROPEN
la pluma fuente alemana sensacional!
Depósito transparente y llenador de émbolo para escribir 100.000 palabras.
Pluma de oro 14 k.
Extensión en la "colita" para mejorar la caligrafía.
Musalem Hnos. S. A.
BANDERA 551 AHUMADA 210
ESTADO 108 PUENTE 790

El Mercado de la Moda

21 de MAYO 811 • DONDE HACE RINCON, FRENTE al MERCADO

ENTREGA INMEDIATA.

GRANDES CREDITOS

CON $100.- SEMANALES

SOMBREROS · BOLSAS · SOMBRILLAS · SOMBRILLAS · SOMBREROS

Modas "SAMY"

CON SOLO $200.-

ABRIGOS ELEGANTES
CHAQUETONES
TRAJES SASTRE
VESTIDOS CHIC

SECCION NOVIAS

AV. MATTA 1151

CARPAS PARA CAMIONES

LONA IMPERMEABLE

de primera, ofrece para entrega inmediata, en varios colores

MANUFACTURERA QUIMICA S. C.

PLACER 565 — TELEFONO 51432
Entre Eduardo Matte y Berta Fernández

Proveedor de las Fuerzas Armadas, Empresas de Transportes, Compañías Navieras y Ferrocarriles

EXIJA QUE SU CARPA PARA CAMION SEA IMPERMEABLE UN 100% Y HASTA LA FIBRA.

FABRICA DE Casacas DE CUERO

PALETO DE CUERO

todo forrado en frázela, cuello de Moutton Doré. Durable, magnífica confección y precio al alcance de todo presupuesto. También se confecciona con forro acolchado o Moutton Doré

VENTAS POR MAYOR Y MENOR

Reembolsos a provincias

Jorge Claveria

MAULE 625 - FONO 52835

TODO LO QUE REQUIERE SU HOGAR!

• MUEBLES EN GENERAL
• REGALOS
• PIANOS
• MENAJES
• LAMPARAS

¡CUANTOS PESOS MENOS POR UNOS PASOS MAS!
CREDITOS HASTA 10 MESES - SABADOS ABIERTO

CASA NINOVE

HUERFANOS 611 - ESQ. MIRAFLORES

Sindicato Profesional de Matronas de Chile N.º 1

Cita para hoy jueves 28, en Unión Americana 623, a las 6 1|2.

Tabla: aprobación del presupuesto del año 1953.

CREDITOS PASCUAL SASTRE

Sn. DIEGO 928

SIN PIE

TODO PARA SU HOGAR

Marquesas cromadas. Catres bronce, colchones de resorte y corrientes. Somieres reforzados, tejidos y de huincha.
Muebles sueltos y por juegos de comedor y dormitorios. Juegos livings Normando y Reina Ana. Cocinas a parafina, de las mejores marcas. Somos fabricantes y distribuidores.

FACILIDADES DE PAGO

BANDERA 318 - LOCAL 7

Novias

MADRINAS, DAMAS:

Arriendan trajes, lindas creaciones Sombreros, pieles, abrigos, estolas, lozas, sillas, mesas, alfombras, radiolas Disfraces finos.

Casa UTIL SAN ISIDRO 618 FONO 36953

FABRICA JERSEY DE LANA

VENTA POR CORTES Y RETAZOS

Sábado abierto todo el día

San Diego 1359

CREDITOS

ENTREGA INMEDIATA CON $100 SEMANALES

Camisas, Ternos para caballeros y niños.

Modas, Trajes sastre, 3|4, Abrigos y batas.

STO. DOMINGO 987 • OF. 16
ESQ. PUENTE

MARQUESAS CROMADAS

CREDITOS SIN PIE

METALUX

MONJITAS 843
ENTREPISO

¡RACIONAMIENTO!

Cocinas a parafina "BANKS". Diferentes Modelos y precios

CREDITOS

MIRANDA RIVAS HNOS.

COMPAÑIA 1042 LADO TEATRO REAL

"EL CREDITO POPULAR"

SAN PABLO 2839
AL 2841
OFRECE

CREDITOS

RADIOS · COCINAS · ESTANTES CAMAS · CATRES DE BRONCE · COLCHON SIMONS · MARQUESA MADERA $1.095.- · ANEXO MUEBLERIA

SIN PIE

BANCARIOS FUERZAS ARMADAS CARABINEROS PROFESORES

SAN PABLO 2839
AL 2841.

RADIOS PHILIPS

GRANDES FACILIDADES

Dira

MERCED 709
ESQ. MAC-IVER

PARA SU CHIMENEA

PARRILLAS · BIOMBOS · HERRAMIENTAS

Ferreluz

HUERFANOS 1260
FRENTE CAJA EE. PP.
MERCED 555
SABADO ABIERTO TODO EL DIA

CALZADO señoras, señoritas, caballeros.
ABRIGOS señora con sólo

$ 50 SEMANALES

y un pequeño pie, le entregamos al momento, calzado para damas, niños y caballeros.
CASA GONZALEZ CHAVES

FRANKLIN 1081

AUTOS Y CAMIONES

Ford

Compro en mal estado o chocados.
PAGO MEJOR PRECIO
Voy a domicilio. Doy mil pesos de comisión por dato.

EXPOSICION 700

RELOJES SUIZOS

Entregamos con sólo
$ 300.—
Saldo, facilidades
EN LA
RELOJERIA GABOR
SABADO, ABIERTO TODO EL DIA

ESTADO 91-5.º Piso of. 501

AL LADO DE LA BOTICA PETRIZZIO - FONO 69497

Casimires OVEJA UNICO

DEPOSITO OFICIAL DE LA FABRICA
VENTAS AL DETALLE
EXISTENCIA RENOVADA EN
RAMON NIETO 921
(EDIF. BANCO ESPAÑOL CHILE)

CASA ALONSO

ARRIENDO DE SERVICIO PARA BANQUETES
21 DE MAYO 817
FONO 63049

MENAJES

Para su receta de médico oculista, la

OPTICA CHILENA

se la garantiza, por su seriedad y corrección absoluta
30 AÑOS EN EL RAMO
SANTO DOMINGO 832
FONO 32071

MECANICO

PARA BARRACA

se necesita

EN

SAN PABLO N.o 3902

TELEFONO 96029

Almorranas

Las almorranas son molestas y dolorosas, y su descuido puede traer consecuencias serias.
El Ungüento MAN ZAN se prepara únicamente para combatir las almorranas. Proporciona alivio, calma la irritación y es antiséptico.
Cada tubo viene provisto de una cánula mediante la cual el ungüento se aplica sin dificultad, llegando a todas las partes afectadas.

Aceite de Eucalipto y Fenol.

UNGÜENTO MAN ZAN

OPTICA PINCUS

Ahora Moneda 1119

Sindicato Profesional de EE. de la Soc. Abastecedora de la Minería, Ltda.

ELECCION DE DIRECTORIO

Segunda Citación

Se pone en conocimiento de todos los miembros de este Sindicato, que el día 29 de mayo de 1953, a las 18.30 horas, en el local de Moneda N.o 759, se llevará a efecto la votación para elegir la nueva Mesa Directiva que regirá los destinos de este Sindicato por el período 1953-1954.

EL SECRETARIO.

FABRICA DE CONFECCIONES "LONDRES"

VENTA a PRECIOS de FABRICA

ABRIGOS
TRAJES SASTRE
TRES CUARTOS
CHAQUETONES
FALDAS
BATAS

HECHURAS EN 24 HORAS

CON ESTE AVISO TENDRA 5% REBAJA

CALLE LONDRES 9

SALAS DE BAÑO

GRAN SURTIDO DE LAVAPLATOS

Distribuidor de gran Fábrica Muebles de Cocina. Azulejos, blancos y colores.

FACILIDADES DE PAGO — TRAMITACIONES POR CAJAS

ARTURO PRAT 68-70.- PRIMERA CUADRA.-

PLISADOS RAPIDOS

SOLEIL O RECTOS
FORRADOS DE
Cinturones y Botones
CALADOS
Precios especiales a Talleres y Modistas.

"CORDONERIA Caselli"

MONEDA 845

SERVICIO DE COBRANZA JUDICIAL DE IMPUESTOS

REMATE JUDICIAL

COMUNA DE SAN MIGUEL

Por resolución del Cuarto Juzgado Civil de Mayor Cuantía de esta ciudad, recaída en el expediente N.o 115284, caratulado "Fisco con Deudores Morosos", sobre IMPUESTO A LA RENTA, se ha decretado el remate de las especies muebles embargadas en el lugar en que se encuentran, pertenecientes a los deudores que se nombran, en los días y horas que se indican:

Rol	Deudor	Lugar en que se encuentran las especies	Día	Hora
31	Rufino Aldana	E. Polar 803	1.o Junio	12.10
52	Roger Antoine W.	E. Polar 885	1.o "	11.50
86	Carlos Atavales	Copacabana 417	3 "	16.22
91	Antonio Baccellere H.	Octava Avenida 0201	2 "	14.20
132	Carlos Braun B.	Primera Avenida 0189	2 "	16.15
15	Enrique Bonhwald M.	Curiñanca 958	21 "	14.30
179	Juan Castro Avila	Tocornal 2449	3 "	10.40
184	Georgina Castro V.	A. Flores 1917	22 "	11.30
170	José Caro Caro	Dávila Larraín 2418	3 "	11.32
176	Suc. Emilio Castello	Cuarta Avenida 0398	22 "	15.00
174	Benito Casa Ribot	Gran Avenida 2776	21 "	10.57
243	Jorge Cubillos Moya	Gran Avenida 2558	21 "	9.15
255	Sergio Díaz P.	A. de Toledo 585	23 "	17.00
254	Eugenio Díaz Navarro	Gran Avenida 2774	21 "	10.35
252	Alicia Díaz Fuentes	San Joaquín 1058	31 "	10.28
37/2	Daniel de Pablo S.	Santa Rosa 2895	3 "	9.35
198	Daniel de Pablo M.	Santa Rosa 2895	3 "	9.40
197	José de Pablo M.	Santa Rosa 2895	3 "	9.45
76	Juan de Dios Dueñas	Lilco 756	2 "	17.30
331	Agustín Gálvez Erazo	Milán 1501	2 "	10.15
399	Adolfo Gurfinkel K.	Santa Rosa 2942	3 "	14.30
139	Angel Izurrieta de la Calle	Santa Rosa 2895	3 "	9.30
450	Humberto Jiménez M.	Primera Avenida 1	1.o "	17.58
478	Suc. Manuel León V.	Euclides 1327	22 "	10.40
494	Mariano López L.	Cinco 2839	3 "	11.55
486	Bernabé Lobos C.	Milán 1469	2 "	9.58
505	Suc. Juan Machino B.	Sierra Bella 2308	3 "	11.15
568	Juan Miliares	Cabildo 3860	3 "	15.15
580	Antonio Monti Ramírez	Santa Rosa 3934	3 "	17.15
187	Fernando Musso E.	Cabildo 4015	3 "	15.48
629	Rodolfo Neira G.	Aurora Mira 1006	1.o "	17.04
640	Oriando Orellana L.	Casma 600	3 "	17.30
657	José Pacheco Z.	Curiñanca 889	1.o "	14.45
678	Joaquín Peralta Castel	A. de Toledo 980	1.o "	15.00
736	Manuel Reyes Castillo	Chiloé 4720	2 "	12.30
773	Severo Rojas V.	C. Mena 380	2 "	16.55
769	Ramón Rojas S.	Gran Avenida 6355	1.o "	18.20
762	Tomás Rodríguez	Tercera Avenida 0352	2 "	15.15
788	Luis Saavedra D.	Leal 472	3 "	16.02
245	Aurora vda. de Salman	Ing. Dudge 1041	1.o "	16.50
65	Jorge Salgado	Gladys 1136	1.o "	15.40
244/794	Berta Sagües O.	Gran Avenida 2730	1.o "	10.22
862	Alberto Soto Soto	Tercera Avenida 085	2 "	15.35
276	Emeterio Tapia B.	Carmen 2501	3 "	10.15
1107	Emeterio Tapia e Hijos	Carmen 2501	3 "	10.10
892	Juan Urbina F.	Chiloé 4468	2 "	12.02
909	Marina Valerdi de M.	Segunda Avenida 0130	2 "	16.00
915	Jorge Vargas A.	Curiñanca 721	3 "	16.40
917	Hernán Vargas B.	Gran Avenida 2565	1.o "	9.25
131	Vila y Vial Ltda.	Gaspar Banda 4020	1.o "	15.54
960	Juan Zamora N.	Av. Berlín 784	3 "	18.00
969	Ciro Zepeda O.	Alcalde Flores 2151	2 "	11.00

Para mayores antecedentes, dirigirse a la Abogacía Provincial de Santiago, del Servicio de Cobranza Judicial de Impuestos, Huérfanos 1147, oficina 202, de 10 a 12 de la mañana; abogado Aquiles Vergara Rodríguez. Los pagos se hacen directamente a la Tesorería Comunal de San Miguel. Los plazos legales para cancelar el impuesto a la renta enrolado vencen el 30 de junio y el 31 de octubre, para primer y segundo semestre, respectivamente.

MIGUEL HERRERA LOPEZ
Martillero Público y de Hacienda

MODAS Marita

POR SOLO

$ 300.—

A sola firma, entrega inmediata.

ABRIGOS finos, desde

$ 2.500.—

TRAJES sastre, casimir fino, desde

$ 2.900.—

CREDITOS SIN RECARGO

AGUSTINAS 826

SABADO ABIERTO TODO EL DIA

E. HINZE

BARRACA DE FIERRO

CHACABUCO 61

FONOS: 20169 62019

Fierro

CASA Fluoresco

ESTUFAS A PARAFINAS

SEA PATRIOTA ECONOMICE CORRIENTE

Comprando una estufa o cocina a parafina, con FACILIDADES DE PAGO, donde:

JOAQUIN BIGAS SALGADO

Merced 754 - Fono 33243

En Suecia se comprará material de atletismo

Contrariamente a lo que había dispuesto en un principio la Federación Atlética de Chile, en el sentido que sólo los elementos preseleccionados podrían prepararse para concurrir al Campeonato Sudamericano Extraordinario, en Sao Paulo, la autoridad máxima de este deporte determinó que todos los atletas metropolitanos que lo deseen intervendrán en la preselección. Asimismo, tendrán el mismo derecho todos aquellos que sean de provincias y tengan facilidades de concurrir a las clases de gimnasia, que ya comenzaron en el local de la Federación.

La finalidad de dicha determinación es buscar, en los nuevos atletas, reemplazantes para las pruebas de fondo, ya que hay muchos vacíos en ellas, y no se puede esperar el último momento para designarlos.

TORNEOS ZONALES. — En noviembre se efectuará el Zonal Sur, en la ciudad de Temuco. La Asociación de esta ciudad está solucionando todas las dificultades para ofrecer un bien organizado espectáculo.

Al mismo tiempo, la Asociación de Tocopilla encargada de organizar el Zonal Norte, busca los médicos económicos para realizar, posiblemente, en el mes de agosto, la competencia norteña.

COMPRA DE IMPLEMENTOS.— La autoridad del atletismo confeccionó la lista de material que necesita para sus asociados, que será adquirido en cuanto Condecor autorice las previas de coronas suecas.

Los dirigentes de la Federación tienen mucho interés en traer nuevamente material de Suecia, debido a que ya dieron magnífico resultado por su duración. En efecto, volverán a adquirir garrochas, balas, dardos, clavos para zapatillas y discos.

ACTIVIDADES DE FERROBADMINTON

Se recomienda a los socios se sirvan congregarse en la tribuna bajo la marquesina, el domingo con motivo del partido contra Colo Colo, donde estará ubicado el letrero de la institución. La entrega de los impuestos se efectuará el viernes por la tarde en Borjas 2.

El 1o de junio próximo se efectuará un acto social consistente en un cóctel que prepara a los cadetes, a fin de nombrar las madrinas de los equipos infantiles.

Los diversos cuadros de la institución actuarán el domingo contra Colo Colo en la cancha situada en Balmaceda esquina de Cumming. Actuarán a las 9.30, 10.15 y 11.15 horas. En el Estadio Nacional, cancha 6, a las mismas horas, jugarán los elencos juveniles, tercera infantil e intermedia.

—Mañana, en la cancha Sedylán, ubicada en Avda. Vicuña Mackenna 3150, a las 15 horas, actuarán los cuadros de reservas de Magallanes y Ferrobadminton. Se ruega puntualidad en la hora a los jugadores.

CARCAMO VENCIO POR K. O. AL 8.o ROUND A ARANEDA

OSORNO, 27 (Corresponsal).— El pugilista de la categoría pluma Augusto Cárcamo, derrotó el sábado pasado, en el Estadio Español de esta ciudad, por K.O. al octavo round, al corralino Arturo Araneda, discípulo favorito de Antonio Fernández.

El popular "Pacuto" Cárcamo vengó, de esta manera, todas las estrechas derrotas que había sufrido en Santiago ante Araneda, peleador que sólo fue rival digno de cuidado para el osornino, en el primer round. A partir del segundo, Cárcamo fue el amo absoluto del ring, propinando a Araneda una verdadera paliza. Asistió a presenciar este apasionante combate una concurrencia extraordinaria.

El público estimuló con cariñosos aplausos a viejos tercios del box

ALGUNOS DE LA "EPOCA DE ORO".— A un costado del ring del Teatro Balmaceda se situaron los ex pugilistas que la noche del viernes último recibieron el cálido homenaje del numeroso público que presenció la rueda semifinal de la selección de peso liviano. Figuran en el grabado, en primer término, Erasmo Molina, Kid Lanford, Abelardo Hevia, Kid Moró y Fernando Valdenegro; luego, en la segunda fila, Manuel Fuentes, Antonio Parissi, Carlos Hernández, Juan Sánchez y Humberto Guzmán; en seguida, Melo Parissi, Manuel Aránguiz, José Turra, Clemente Saavedra, José Ramírez, Juan Gálvez, Luis Gómez, Salvador Grecco y José Concha.

Creemos que pocas veces nuestro público adicto al box ha tenido la oportunidad de ver congregados a tantos pugilistas de la vieja guardia, como la noche del viernes pasado en el Teatro Balmaceda, con ocasión de realizarse la semifinal de la selección profesional de peso liviano.

Todos, o casi todos los que se hallaban presentes, subieron al cuadrilátero del entonces Hipódromo Circo, a lucir su guapeza, unos, y a exhibir su tremenda clase, otros. Muchos aficionados que ahora peinan canas y que no poseen la agilidad física ni mental por el devenir de los años, miraron con emoción los rostros ya gastados de esa pléyade de hombres que pertenecieron a la nunca olvidada "época de oro del box nacional".

El público estimuló con calurosos aplausos a los viejos cracks que subían al cuadrilátero a recibir el homenaje merecido a los ya olvidados. A medida que el enunciador los nombrándolos, subieron al cuadrilátero en el siguiente orden: Humberto Guzmán, Abelardo Hevia, Salvador Grecco, Kid Moró, José Concha, Clemente Saavedra, Luis González, Manuel Contreras, José Ramírez, José Portella, Oscar Glaverini, Manuel Abarca, Francisco Ramírez, Guillermo Orrego (Kid Lanford), Antonio Parissi, Filiberto Méry, Carlos Hernández, Juan Gálvez, Manuel Fuentes, Juan Sánchez, Erasmo Molina, Luis Gómez, Julio Dávila, José Turra, Manuel Aránguiz, Fernando Valdenegro, Melo Parissi, Estanislao Loayza, Arturo Godoy y Sergio Ojeda. De los treinta ex pugilistas que llenaron el ring del Balmaceda, tres se llevaron los mejores aplausos y los más prolongados. Ellos fueron Filiberto Méry, Estanislao Loayza y Arturo Godoy.

Y no fueron solamente los viejos cracks ya nombrados los que recibieron este merecido homenaje, sino también antiguos dirigentes y árbitros que actuaron precisamente en la mejor época de nuestro boxeo. Así fue como el público pudo presenciar nuevamente en un cuadrilátero, la inconfundible figura de un hombre que entregó su juventud al fomento de su deporte preferido. Nos referimos al señor Federico Helffmann, de quien se guardan gratos recuerdos en la Federación de Box. En la misma forma fueron estimulados con aplausos, la presencia del señor Alvaro de la Cruz, de don José López Buendía, de don Guillermo Orchard, de don Oscar Angulia y de don Fernando Fantini, que aún sigue en la brecha, actuando solamente como jurado. Fue en realidad una noche de recuerdos y una satisfacción muy íntima que se llevaron los viejos cracks al sentirse estimulados, añorando así tiempos que lamentablemente no volverán.

"LA FIESTA DEL SUPLEMENTERO"

"La Fiesta del Suplementero" se efectuará el 3 de junio próximo con la cooperación del Sindicato Unico del gremio de canillitas, con motivo del recibimiento que se ofrecerá a la delegación que viene de Valparaíso y Viña del Mar a confraternizar con sus colegas de la capital. Por tal causa, se ha confeccionado un programa artístico-musical y baile que será organizado por una emisora de esta capital. Este acto se llevará a cabo en el Salón-Teatro Compañía Chilena de Electricidad, calle Catedral 2714, a las 21 horas. Para el jueves 4 de junio, se anuncia el programa deportivo en el Estadio Lo Sáez, con los siguientes números: Canillitas de Estación Central y Quinta Normal, carrera de 400 metros planos, carrera de 800 metros para "guatones" y "veteranos". Inscripción libre en la cancha, match de fútbol seleccionado de Santiago y Valparaíso y carrera de 5.000 metros para todo competidor.

"El Ministro de Defensa Nacional solucionará en forma definitiva los problemas del deporte chileno"

D. Alejandro Rivera y el diputado S. Ojeda conversaron con el general Abdón Parra

Ayer fueron recibidos en audiencia especial, por el Ministro de Defensa Nacional, General don Abdón Parra, el diputado agrario laborista señor Sergio Ojeda Doren y el presidente del Consejo Nacional de Deportes y Comité Olímpico de Chile, don Alejandro Rivera Bascur. Sostuvieron con dicho Secretario de Estado una interesante y prolongada conversación sobre materias y problemas del deporte. El señor Ojeda señaló la importancia que el deporte tiene para un país y muy especialmente para la juventud y que él, como viejo campeón y conocedor del problema y las inquietudes de sus dirigentes, dedicaría sus mejores esfuerzos en el Parlamento para cooperar con el Ejecutivo y las organizaciones deportivas del país, que para este objeto consideraba que debían unirse férreamente.

Por su parte, el señor Rivera Bascur, hizo una somera exposición sobre la organización del deporte nacional, sus necesidades más apremiantes, lo que en su concepto correspondería al Departamento de Deportes, y del permanente anhelo de los dirigentes de la más absoluta independencia y autonomía del deporte, sobre todo en nuestro país que se precia de auténticamente democrático. Ofreció al señor Ministro su más completa colaboración, tanto de su parte como de las instituciones que preside.

El señor Ministro oyó con especial interés las observaciones del diputado señor Ojeda, como las del presidente del Consejo Nacional de Deportes y Comité Olímpico de Chile, y estuvo de acuerdo en que el Gobierno debe abordar este problema que es de sumo interés y que una enorme porción de la ciudadanía espera una solución satisfactoria.

Se cambiaron interesantes ideas acerca de la organización futura sin crear una burocracia y sobre su financiamiento. La solución propuesta en este aspecto interesó vivamente al señor Ministro.

Hubo perfecto acuerdo en que el Estado a través del Departamento de Deportes y el Consejo Nacional de Deportes, en representación de todas las Federaciones Deportivas Nacionales deben agitar un plan de acción coordinado y dentro de sus respectivas esferas sin interferirse.

Los señores Ojeda y Rivera se retiraron gratamente impresionados por la especial deferencia y cordialidad del Ministro y por el conocimiento que tiene del problema en sus diferentes aspectos.

El señor Rivera Bascur dijo: "Después de la conversación cordialísima con el Ministro, cuya audiencia consiguiera mi amigo Ojeda, estoy seguro que el General Parra, hombre patriota y de visión, solucionará en forma definitiva los problemas del deporte nacional". Agregó, sin ocultar cierto optimismo, que, "no sería nada de extraño que los deportistas de Chile puedan recibir una agradable sorpresa dentro de algunos días".

TRADICIONAL LIQUIDACION EN PLENA TEMPORADA

Paletoes lana fina, señoras, desde ..... $ 579
Chalecas finas para señoras, desde 359
Chalecos pura lana, desde 159
Sweaters para hombres, desde 159
Chalecos o Sweaters para niños, desde .. 79
Sweaters Cotelé importado para hombres .. 349
Sweaters Cotelé importado para niños, desde 159

GRANDES DESCUENTOS PARA COMERCIANTES Y LOTES ESPECIALES PARA INSTITUCIONES DE CARIDAD

EL MEJOR SURTIDO DE SANTIAGO Y A PRECIOS MAS CONVENIENTES LO ENCUENTRA UD. EN

Fábrica de Tejidos de puntos.

The NEW YORK JERSEY
SOTOMAYOR 9
CAS. 4601 - SUC. SAN PABLO 1769

Escuche los lunes, miércoles y viernes, a las 21 horas, por los micrófonos de C. B. 101, Radio Yungay, nuestro programa "PREMIOS Y MELODIAS" que animan el tenor melódico Carlos Corsy, el fantasista del piano Mario de Monarde, Carmen Palma y Miguel Angel Yáñez.

Atención inmediata a REMBOLSOS

ARRIENDO
DEPARTAMENTO NUEVO
Barrio Seminario, dos dormitorios, living-comedor, cocina con muebles instalada y patio, pieza empleada instalada completa. Closets. Se arrienda a contar desde el 1o de junio. Tratar su dueño:
RIQUELME 260 — TEL. 85389

JUEGOS
Ajedrez, Dominó, Damas, Cacho, Dados, Metrópoli, Lotería, Tablero Chino, Mecano, Billar Chino, Puzzle, Construcciones, Palitroque, Columpio, Fichas y Naipes para Pocker. Abecedario de madera para aprendizaje de las primeras letras y números. PIANITOS de 8-10 y 12
FERROCARRIL
Ferrocarril de madera para armar con 4 metros de largo, y líneas, puentes, estaciones, etc., $ 780.
IMPRENTA-LIBRERIA COLON
COMPAÑIA 1007-Stgo.

CHERRY BRANDY
Sin competidor
MITJANS S.A.
Av. PORTUGAL 1371-Stgo
LICORISTAS POR TRADICION

UD LO VE LO PRUEBA Y SE LO LLEVA
ABRIGOS
OPORTUNIDADES
ABRIGOS, desde $ 1.995.-
PILOTOS, desde $ 2.050.-
TRINCHERAS, desde $ 2.450.-
PILOTOS niños, desde $ 1.495.-
ABRIGOS niños, desde $ 995.-
PILOTOS para señoras $ 2.850.-
TRAJES SASTRE $ 3.895.-
REEMBOLSOS A PROVINCIAS
Créditos
Sastrería ENRIQUE GUENDELMAN
SAN DIEGO 227 DONDE MACK RINCON
SABADO ABIERTO HASTA LAS 20 HORAS

Alegría con un BAÑO DIARIO EN UNA SALA EQUIPADA POR IMACO
BUENOS ARTEFACTOS SELECCIONADOS POR NUESTROS TECNICOS para
Durar MAS
Agradar MAS
Servir MEJOR
VEALOS EN NUESTRA SALA DE EXPOSICION Y VENTA
IMACO SOC. LTDA.
Nueva York 65-79 -- Fono 68936
FONCK 0084

RELOJES SUIZOS Garantidos 15 Años
LIQUIDA desde $200. mensuales
"LA IMPORTADORA"
MATIAS COUSIÑO 199-OF. 818

Mejoral
Mejoral
Mejoral

TUBOS para PRESION Eternit

FABRICADOS EN CHILE BAJO EL NOMBRE DE ROCALIT
Para llevar agua y gases bajo presión. Probados en fábrica a 5, 10, 20 ó 25 atmósferas, según tipos.
Inoxidables, prácticamente eternos.
Inmunes a las incrustaciones.
Resistentes livianos. De colocación muy sencilla.
Fáciles de cortar, taladrar, etc.
Unones a utilizar: tipo Simplex de asbesto-cemento y tipo Gibault de hierro fundido.
SOC. INDUSTRIAL PIZARREÑO S.A.
OFICINA: PRESIDENTE RIOS No. 6 TELEFONO 38007-A
EXPOSICION: ALAMEDA 720
Miembros de la Cámara de la Construcción.
CLARIN

CAMARA DE DIPUTADOS

V.— TEXTO DEL DEBATE.

—Se abrió la sesión a las 16 horas y 15 minutos.

El señor CASTRO (Presidente).— En el nombre de Dios, se abre la sesión.

Las Actas de las sesiones 14.a y 15.a extraordinarias han sido aprobadas por no haber merecido observaciones.

Las Actas de la sesión 16.a extraordinaria, de la sesión preparatoria y de la 1.a ordinaria, quedan a disposición de los señores Diputados.

Se va a dar la Cuenta.

El señor YAVAR (Prosecretario).— Se han recibido:

1.o.— Dos oficios del Honorable Senado:

Con el primero, comunica que en sesión de fecha de ayer eligió como Presidente al Honorable señor don Fernando Alessandri y como Vicepresidente al Honorable señor Salvador Allende.

Con el segundo, comunica que ha rechazado el proyecto remitido por la Honorable Cámara que concede pensión a doña María Catalán viuda de Teneos.

2.o.— Tres mociones, con las cuales los señores Diputados que se indican inician los siguientes proyectos de ley:

Los señores Ibáñez, Rivera González, Cueto y Palma, don Armando, que libera de derechos de internación a doce camiones y accesorios importados por cuenta de la Municipalidad de Valparaíso.

Los señores Nazar y Oyarzún que concede abono de servicios al señor Simón Olavarría Alarcón.

El señor Foncea, que suspende hasta la próxima elección general de Municipalidades, la inhabilidad contemplada en el artículo 36 de la Ley de Municipalidades.

3.o— Dieciocho presentaciones:

Con las dos primeras, los Honorables señores Poblete y Olavarría formulan consultas acerca de la existencia de incompatibilidades parlamentarias.

Con la siguinte, la Municipalidad de Vicuña solicita se conceda una pensión de gracia a la educadora, doña Carmen Barbaste, domiciliada en esa ciudad.

Con la cuarta, doña Elsa Scheel viuda de Reichhardt solicita que se resuelva por la Corporación una presentación suya anterior.

Con las doce siguientes, las personas que se indican solicitan los siguientes beneficios:

Doña Elvira Arredondo viuda de Del Pino, aumento de pensión;

Don Luis Retamales Castro, reconocimiento de servicios;

Doña Berta Soto viuda de Godoy e hijos, aumento de pensión;

Don José Roberto Navarrete Gómez, aumento de pensión;

Don Tito Cortez Cortez, reconocimiento de servicios;

Don Carlos A. Vega Avalos, pensión de gracia;

Doña Juana Rojas de Mardones, pensión de gracia;

Don José Eleodoro Torres Mena, reconocimiento de servicios;

Don Guillermo Andrade Lepé, posesión de un sitio fiscal;

Don Rogelio Donoso Bravo, pensión de gracia;

Doña Margarita Núñez Bruna, reconocimiento de servicios;

Doña Raquel Ugarte Ramírez viuda de Castro, pensión de gracia;

Con las dos últimas, don Enrique Escobar Meléndez y doña Julia Silva Cortés solicitan la devolución de los antecedentes personales acompañados en presentaciones suyas anteriores.

4.o.— Cuatro comunicaciones:

Con la primera, los Honorables señores Ojeda y Justiniano comunican que han resuelto ingresar al Partido Agrario Laborista.

Con las otras tres, los Honorables señores Bucher, Montero y Romaní, manifiestan que han optado por el cargo de diputado, entre éste, y diversos cargos administrativos que desempeñan.

El señor CASTRO (Presidente). — Terminada la Cuenta.

1.—CALIFICACION DE URGENCIA.

El señor CASTRO (Presidente).— El Ejecutivo ha resuelto hacer presente la "urgencia" para el despacho del proyecto de ley que destina fondos para la ejecución de las obras de mejoramiento del servicio de agua potable de Antofagasta.

Si le parece a la Honorable Cámara, se calificará de "simple urgencia".

El señor CARMONA.— No, señor Presidente. Solicito que se califique de "suma urgencia".

Varios señores DIPUTADOS.— Se debe calificar de "suma urgencia".

El señor VALDES LARRAIN.— No se puede calificar de "suma urgencia" este proyecto, señor Presidente. Es necesario estudiarlo detenidamente.

El señor CORREA LARRAIN.— Hay que estudiarlo.

El señor CASTRO (Presidente).— Hay indicación para calificar el proyecto de "suma urgencia".

En votación la petición de "suma urgencia".

—Practicada la votación en forma económica, dio el siguiente resultado: por la afirmativa, 73 votos; por la negativa, 30 votos.

El señor CASTRO (Presidente).— Aprobada la "suma urgencia".

2.—DEVOLUCION DE ANTECEDENTES PERSONALES.

El señor CASTRO (Presidente).— Don Enrique Escobar Meléndez y doña Julia Silva Cortés han solicitado que les sean devueltos diversos antecedentes personales, que fueron acompañados a presentaciones suyas anteriores.

Si le parece a la Honorable Cámara, se accederá a lo solicitado.

Acordado.

3.—ACUERDOS DE LOS COMITES PARLAMENTARIOS.— SUSPENSION DE LA SESION.

El señor CASTRO (Presidente).— El señor Secretario va a dar lectura a los acuerdos de los Comités Parlamentarios, tomados en una reunión de ayer y otra de hoy.

El señor GOYCOOLEA (Secretario).— "Los Comités Parlamentarios, reunidos en sesión el día de ayer, 26 del presente, bajo la presidencia del Honorable señor Castro, y con asistencia de los Honorables Diputados señores Lira, Lea-Plaza, y Von Mühlenbrock, por el Comité Agrario Laborista; Undurraga y Del Río, don Humberto, por el Comité Liberal; Chelén y Pizarro, don Fernando, por el Comité Socialista Popular; Mallet y Galleguillos, don Víctor, por el Comité Socialista; Durán, Brücher y Magalhaes, por el Comité Radical; Correa Larraín, por el Comité Conservador Tradicionalista; Meléndez, Ibáñez, Fuentealba, Lascar y Lobos, por el Comité Independiente, adoptaron, por unanimidad, los siguientes acuerdos:

1.o.— Formular consulta a la Comisión de Constitución Legislación y Justicia, acerca del número de representantes que tendrá el Comité Independiente ante esta Corporación;

2.o.— Colocar en primer lugar de la Tabla el proyecto de acuerdo, que modifica el artículo 36.o del Reglamento;

3.o.— Votar inmediatamente después de la Cuenta de la sesión ordinaria del miércoles 27, en una sola votación, los nombramientos de Consejeros en las instituciones semifiscales;

4.o. —Los Comités asistentes se comprometen a entregar al señor Presidente la nómina de Diputados que integrarán las diversas Comisiones, y

5.o.— Fijar a las 15 horas del mismo día miércoles 27, en sesión de Comités, la Tabla que servirá de base para el Orden del Día de las sesiones ordinarias".

"Los Comités Parlamentarios, reunidos en sesión de fecha de hoy, bajo la presidencia del Honorable señor Castro, y con asistencia de los Honorables Diputados señores Lea-Plaza, Lira y Von Mühlenbrock, por el Comité Agrario Laborista; Undurraga y Del Río, don Humberto, por el Comité Liberal, Chelén y Pizarro, don Fernando, por el Comité Socialista Popular; Mallet, por el Comité Socialista; Magalhaes y Brücher, por el Comité Radical; Valdés Larraín y Correa Larraín, por el Comité Conservador Tradicionalista; Meléndez y Carmona, por el Comité Independiente, por unanimidad adoptaron los siguientes acuerdos:

1.o.— Suspender la presente sesión hasta las 17.15 horas;

2.o. —Modificar el N.o 3.o del acuerdo anterior, en el sentido de proceder a la votación de las Consejerías, a las 17.15 horas; y

3.o.— Colocar en el primer lugar de la Tabla de los Segundos Informes, la modificación al artículo 36.o del Reglamento".

El señor CASTRO (Presidente).— Si le parece a la Honorable Cámara, se darán por aprobados los acuerdos de los Comités.

Aprobados.

Debo hacer presente a la Sala, que hasta este momento los Comités Parlamentarios no han entregado a la Mesa las listas de los

SESION 2.a, ORDINARIA, EN MIERCOLES 27 DE MAYO DE 1953

(Sesión de 16.15 a 17.54 horas)

PRESIDENCIA DEL SEÑOR CASTRO

(Versión Oficial)

miembros que integrarán las Comisiones y las Consejerías para proceder a la votación. Por este motivo, me permito sugerir a la Honorable Cámara que acuerde votar a las cinco y cuarto tanto las designaciones de miembros de las Comisiones de la Cámara como los representantes ante los diversos Consejos...

Un señor DIPUTADO.— ¿Y los acuerdos de los Comités?

El señor CASTRO (Presidente).— Permítame, Honorable Diputado. Los Comités Parlamentarios habían acordado ayer proceder en este instante, después de la Cuenta, a votar la designación de los representantes de la Cámara ante los Consejos de instituciones semifiscales.

Como las listas de Comisiones no han llegado a la Mesa, propongo a la Honorable Cámara votar a las cinco y cuarto tanto la designación de miembros de las Comisiones, como la de Consejeros Parlamentarios.

Varios señores DIPUTADOS.— Muy bien.

El señor CASTRO (Presidente).— Acordado.

—HABLAN VARIOS SEÑORES DIPUTADOS A LA VEZ.

El señor CORREA LARRAIN.— Entiendo que nosotros ya entregamos la lista de miembros integrantes de las Comisiones.

El señor CASTRO (Presidente).— Permítame, Honorable Diputado. Debo informar a la Honorable Cámara que el "bloque" que podríamos llamar de "minoría", ha entregado la lista correspondiente. Falta la lista del "bloque de mayoría".

Estimo que los Honorables colegas no tendrán inconveniente en facilitar el despacho de esta materia.

El señor CORREA LARRAIN.— Que se suspenda la sesión por un cuarto de hora.

—HABLAN VARIOS SEÑORES DIPUTADOS A LA VEZ.

El señor CASTRO (Presidente).— En conformidad al acuerdo de los Comités se suspende la sesión para reanudarla a las cinco y cuarto.

Se suspende la sesión.

—Se suspendió la sesión.

4.—NOMINA DE LOS SEÑORES DIPUTADOS QUE INTEGRARAN LAS DIVERSAS COMISIONES PERMANENTES DE LA HONORABLE CAMARA

El señor CASTRO (Presidente).— Se reabre la sesión.

La Mesa se permite proponer a la Honorable Cámara la lista, que dará a conocer el señor Secretario, de los Honorables Diputados que integrarán las diversas Comisiones de esta Corporación.

El señor GOYCOOLEA (Secretario).— La nómina recibida por la Secretaría, de los señores Diputados integrantes de las diversas Comisiones de la Honorable Cámara, es la siguiente:

GOBIERNO INTERIOR

Aqueveque Castro, Gustavo.
Arellano Maturana, Hernán.
Corbalán González, Salomón.
Martín Mardones, Luis.
Martínez Camps, Juan.
Miranda Ramírez, Hugo.
Palma Sanguinetti, Francisco.
Pinto Díaz, Humberto.
Rivera Bustos, Guillermo.
Rodríguez Lazo, Arnaldo.
Salinas Moreira, Sergio.
Serrano Viale Rigo, Enrique.
Zúñiga Fuente-Alba, Aníbal.

RELACIONES EXTERIORES

Alegre Araya, Heriberto.
Campos Menéndez, Enrique.
Galleguillos Vera, Florencio
González Espinoza, Sergio.
Justiniano Préndez, Julio.
Larraín Vial, Bernardo.
Lira Merino, Javier.
Meléndez Escobar, Jorge.
Montané Castro, Carlos.
Pizarro Sobrado, Fernando.
Rodríguez Ballesteros, Enrique.
Valdés Larraín, Luis.
Vives Vives, Rafael.

CONSTITUCION, LEGISLACION Y JUSTICIA

Correa Letelier, Héctor.
Espinoza Vásquez, Ramón.
Galleguillos Vera, Florencio.
Morales Vivanco, Virgilio.
Olavarría Gabler, Arturo.
Palestro Rojas, Mario.
Pizarro Sobrado, Fernando.
Recabarren Valenzuela, Sergio.
Rosende Subiabre, Hugo.
Sandoval Vargas, Orlando.
Schaulsohn Numhauser, Jacobo.
Undurraga Correa, Luis.
Zepeda Barrios, Hugo.

EDUCACION PUBLICA

Cofré Palma, Nabor.
David Lebón, Alfonso
Errázuriz Eyzaguirre, Carlos
Lascar Lascar, José.
Morales Adriazola, Raúl.
Naranjo Jara, Oscar.
Nazar Feres, Alfredo.
Ojeda Doren, Sergio.
Pinto Díaz, Humberto.
Poblete Vera, Pedro.
Fuentes García, Juan Eduardo.
Ríos Igualt, Héctor.
Serrano Viale Rigo, Enrique.

HACIENDA

Aldunate Phillips, Pablo.
Carmona Peralta, Juan de Dios
Corbalán González, Salomón.
Durán Neumann, Julio.
Enríquez Frodden, Humberto.
Errázuriz Echenique, Jorge.
Larraín Vial, Bernardo.
Lea-Plaza Sáenz, Alfredo.
Mallet Simonetti, Armando.
Martones Morales, Humberto
Musalem Saffie, José.
Quintana Aylwin, Ricardo.
Von Mühlembrock Lira, Julio.

DEFENSA NACIONAL

Acevedo Pavez, José.
Barra Villalobos, Albino.
Benaprés Lafourcade, Raúl.
Bolados Ritter, Humberto.
Cisterna Guzmán, Pedro.
Egaña Baraona, Jaime.
Espina Ricobie, Pedro.
Martínez Urrutia, Haroldo.
Muñoz San Martín, José María.
Musalem Saffie, José.
Oyarzún Descouvieres, José.
Pizarro Herrera, Abelardo.
Rivas Fernández, Rolando.

VIAS Y OBRAS

Bustamante del Campo, Sergio.
De la Presa Casanueva, Rafael.
Checura Jeria, Juan.
Fuentealba Oreño, Juan.
Galleguillos Clett, Víctor.
González Fernández, Pedro.
Jaramillo Lyon, Armando.
Loyola Vásquez, Gustavo.
Minchel Balladares, Luis
Osorio Pardo, Eduardo.
Rigo Righi Cadini, Jorge.
Rioseco Vásquez, Manuel.
Santandreu Herrera, Sebastián.

AGRICULTURA Y COLONIZACION

Araneda Rocha, Ernesto.
Barrueto Reeves, Edgardo
Bart Herrera, Manuel.
Cayupi Catrilaf, José.
Elgueta Becker, Belarmino.
Hurtado Echenique, Fernando
Izquierdo Edwards, Carlos.
Martínez Saravia, Luis.
Orpis Birchmeier, Antonio.
Palma Vicuña, Ignacio.
Sepúlveda Rondanelli, Julio.
Urrutia de la Sotta, Ignacio.
Vial Leteller, Fernando.

ASISTENCIA MEDICO - SOCIAL E HIGIENE

Ahumada Pacheco, Hermes.
Benavides del Villar, René.
Bolados Ritter, Humberto.
Bucher Weibel, Federico.
Cuadra Gazmuri, Domingo.
Fuentealba Oreño, Juan.
Jerez Contreras, René.
Laffaye Muñoz, Lya.
Martínez Martínez, Gustavo.
Montero Soto, Héctor.
Oyarce, José.
Vial Freire, Francisco.
Weber Kunstmann, Ricardo.

TRABAJO Y LEGISLACION SOCIAL

Barra Villalobos, Albino.
Brücher Encina, Hernán.
Correa Larraín, Salvador.
Cueto Tomett, José.
De la Fuente Marchant, Jorge
Foncea Aedo, José.
Hernández Barrientos, Alfredo.
Puentes Gómez, Adán.
Schaulsohn Numhauser, Jacobo.
Sepúlveda Garcés, Sergio.
Silva Ulloa, Ramón.
Soto Rodríguez, Serafín.
Videla Riquelme, Pedro.

INDUSTRIAS

Aqueveque Castro, Gustavo.
Errázuriz Eyzaguirre, Carlos José.
Galleguillos Clett, Víctor.
Ibáñez Ceza, Arturo.
Lobo Barrientos, Eudaldo.
Miranda Miranda, Carlos.
Palma Gallardo, Armando.
Pizarro Cabezas, Edmundo.
Romaní Valenzuela, Hernán.
Salum Yazigi, Marco Antonio.
Urcelay Emparanza, Santiago.
Valdés Solar, Manuel.
Zárate Andreu, José.

ECONOMIA Y COMERCIO

Del Río Pinochet, Ricardo.
Echavarri Elorza, Julián.
Guzmán Canoura, Luis Alberto.
Huerta Muñoz, Miguel.
Loyola Vásquez, Gustavo.
Maass Jensen, Edgardo.
Martínez Camps, Juan.
Peñafiel Illanes, Juan.
Rivera González, Galvarino.
Romero Sandoval, Esteban.
Tamayo Tamayo, Herminio.
Urcelay Emparanza, Santiago.
Zárate Andreu, José.

POLICIA INTERIOR Y REGLAMENTO

Castro Palma, Baltazar.
Correa Letelier, Héctor.
Montané Castro, Carlos.
Chelén Rojas, Alejandro.
Correa Larraín, Salvador.
Mallet Simonetti, Armando
Meléndez Escobar, Jorge.
Morales Vivanco, Virgilio.
Parada, Jovino.
Rodríguez Lazo, Arnaldo.
Santandreu Herrera, Sebastián.
Undurraga Correa, Luis.
Valdés Larraín, Luis.

El señor CASTRO (Presidente).— Si le parece a la Honorable Cámara, se aprobará esta distribución, propuesta por los Comités Parlamentarios, de los miembros que integrarán las diversas Comisiones de la Corporación.

Aprobada.

5.—SUSPENSION DE LA SESION.

El señor CASTRO (Presidente).— Se suspende la sesión por quince minutos. Ruego a los señores miembros de los Comités Parlamentarios se sirvan pasar a la Sala de la Presidencia.

—Se suspendió la sesión.

6.—DESIGNACION DE REPRESENTANTES DE LA HONORABLE CAMARA DE DIPUTADOS ANTE LOS CONSEJOS DE DIVERSAS INSTITUCIONES SEMIFISCALES.

El señor CASTRO (Presidente).— Continúa la sesión.

El señor Secretario dará lectura a la lista de Consejeros parlamentarios elaborada por la reunión de Comités.

El señor GOYCOOLEA (Secretario).— Caja de Crédito Agrario: José Foncea Aedo y Humberto Aguirre Doolan.

Caja de Crédito Minero: Alejandro Chelén Rojas y Hugo Zepeda Barrios.

Servicio de Seguro Social: Héctor Montero Soto y Juan de Dios Carmona Peralta.

Caja de Crédito Hipotecario: Santiago Urcelay Emparanza y Manuel Rioseco Vásquez.

Caja Nacional de Ahorros: Alfredo Lea-Plaza Sáenz y Hernán Figueroa Anguita.

Caja de la Habitación: Humberto Pinto Díaz y Sebastián Santandreu Herrera.

Caja de Colonización Agrícola: Edgardo Barrueto Reeves y Manuel Magalhaes Medling.

Caja de Accidentes del Trabajo: Esteban Romero Sandoval y Hermes Ahumada Pacheco.

Caja de Previsión de Carabineros: Jorge Meléndez Escobar y Galvarino Rivera González.

Caja de Empleados Particulares: José Musalem Saffie y Hernán Brücher Encina.

Caja de la Marina Mercante Nacional: Raúl Benaprés Lafourcade y Rolando Rivas Fernández.

Caja Nacional de Empleados Públicos y Periodistas: Arturo Olavarría Gabler y Luis Bossay Leiva.

Caja de Retiro y Previsión de las Fuerzas Armadas: Arnaldo Rodríguez Lazo y Albino Barra Villalobos.

Caja de Empleados Municipales: Hernán Romaní Valenzuela y José Oyarzún Descouvieres.

Caja de Previsión de los Ferrocarriles del Estado: Alfredo Hernández B. y Julio Sepúlveda Rondanelli.

Instituto de Crédito Industrial: Gustavo Aqueveque Castro y Federico Bucher Weibel.

Instituto de Economía Agrícola: Manuel Bart Herrera y Orlando Sandoval Vargas.

Corporación de Reconstrucción: Adán Puentes Gómez y Carlos Montané Castro.

Corporación de Fomento de la Producción: Angel Faivovich Hitzcovich y Heriberto Alegre Araya.

Servicio Nacional de Salud: Blas Bellolio S. y Jacobo Schaulsohn.

Servicio Médico Nacional de Empleados: Humberto Martones Morales y Raúl Morales Adriasola.

Banco Central de Chile: Julio von Muhlenbrock Lira y Julio Durán Neumann.

Empresa de Transportes Colectivos del Estado: Edgardo Maas Jensen y Juan Acevedo Pavez.

Línea Aérea Nacional: Luis Minchel Balladares y Hugo Miranda Ramírez.

El señor CASTRO (Presidente). — Si a la Honorable Cámara le parece, se aprobará la lista elaborada por los Comités.

El señor LIRA. — ¿Me permite una breve observación, señor Presidente?

En la lista que se ha leído aparecen dos representantes ante la Empresa de Transportes Colectivos del Estado, en circunstancias que corresponde designar solamente uno.

El señor GOYCOOLEA (Secretario). — Figuran los señores Jerez y Acevedo.

El señor CASTRO (Presidente). — ¿Tiene alguna observación que formular Su Señoría al respecto?

El señor LIRA. — Me parece que debemos designar solamente una persona.

El señor ZEPEDA. — Efectivamente, un solo representante.

El señor GOYCOOLEA. (Secretario). — Figuran dos personas en la lista, los señores Jerez y Acevedo, como representantes ante la Empresa de Transportes Colectivos del Estado.

—VARIOS SEÑORES DIPUTADOS A LA VEZ. — Corresponde designar solamente una.

El señor CASTRO (Presidente). — Si a la Honorable Cámara le parece, podría aprobarse únicamente el nombre del Honorable señor Acevedo, en el bien entendido de que el bloque de mayoría arreglará los detalles pertinentes.

El señor ECHAVARRI. — Los Diputados agrarios Lobos Arias y el que habla, señor Presidente, no hemos tomado parte en la preparación de estas listas, porque no somos partidarios de la intervención del Congreso en la administración de estos organismos. Por eso nos abstenemos.

—HABLAN VARIOS SEÑORES DIPUTADOS A LA VEZ.

El señor LIRA. — ¿Qué es lo aprobado, señor Presidente?

El señor CASTRO (Presidente). — Por la mayoría quedará designado representante de esta Honorable Cámara ante el Consejo de la Empresa de Transportes Colectivos del Estado, el Honorable señor Acevedo.

El señor LIRA. — Sería por el bloque de mayoría.

El señor CASTRO (Presidente). — Con la modificación indicada, quedarían aprobadas las listas a que se ha dado lectura.

Acordado.

7.—BALANCE GENERAL Y CUENTA DE GANANCIAS Y PERDIDAS DE LA CORPORACION DE FOMENTO DE LA PRODUCCION. — OFICIO EN NOMBRE DE LA CAMARA.

El señor CASTRO (Presidente). — El Honorable señor Puentes ha solicitado un minuto de tiempo para hacer una petición.

Si no hay oposición, se le concederá ese tiempo.

Acordado.

Tiene la palabra Su Señoría.

El señor PUENTES. — Hace días solicité el acuerdo de la Sala para oficiar al señor Ministro de Economía y Comercio a fin de que enviara a esta Honorable Cámara el balance general, documentado, de la Corporación de Fomento de la Producción.

Ocurre, señor Presidente, que dicho balance ha llegado a mi poder, pero incompleto pues falta la Cuenta de Ganancias y Pérdidas, y el detalle de lo que la Corporación de Fomento ha ganado o perdido en las instituciones en que tiene participación, a cualquier título.

Por lo tanto, quiero rogar a Su Señoría que recabe el acuerdo de la Sala para enviar otro oficio al señor Ministro de Economía y Comercio, a fin de que remita a esta Honorable Cámara la Cuenta de Ganancias y Pérdidas de la Corporación de Fomento de la Producción y el detalle de las utilidades o pérdidas en las instituciones en las que tiene participación a título de accionista, de socio o cualquier otro título, durante el ejercicio pasado.

El señor CASTRO (Presidente). — Si a la Honorable Cámara le parece, se accederá a lo solicitado por el Honorable Diputado.

Acordado.

8.—SUPRESION DE LA HORA DE INCIDENTES DE LA PRESENTE SESION.

El señor CASTRO (Presidente). — La Mesa se permite proponer a la Honorable Cámara la supresión de la Hora de Incidentes de esta sesión.

Si le parece a la Honorable Cámara así se acordará.

Acordado.

En consecuencia, se levanta la sesión.

—Se levantó la sesión a las 17 horas y 54 minutos.

CRISOLOGO VENEGAS SALAS,
Jefe de la Redacción de Sesiones.

TAS Y COMPETIDORES PARA EL JUEVES DE JUNIO EN AMBOS HIPODROMOS

CLUB HIPICO

CARRERA. — 1.300 metros a las 12.30 horas.

41; L. Carrasco.
61; L. G. Contreras.
55; J. Contreras.
59; N. Vásquez.
55; D. Vásquez.
53; G. Saavedra.
55; M. Barra.
74; V. Ordóñez.
50; R. Cornejo.
51; G. Silva.
49; F. Pizarro.
49; L. Silva.

CARRERA.— 1.200 metros a las 1.05 horas.

G. Silva.
Ferrand 55; R. Aguilar.
J. Orellana.
M. Valenzuela.
55; V. Valenzuela.
B. Madariaga.
J. Atala.
S. Arriagada.
55; B. Moreira.
55; R. Cornejo.
53; L. Espinoza.
55; P. Flores.
55; A. Parada.
M. Henríquez.
55; R. Parada.
A. Poblete.
55; R. Olivos.

CARRERA. — 1.200 metros a las 1.35 horas.

P. Alquinta.
Moure 55; J. Arriagada.
Pino 55; B. Moreira.
55; L. Espinoza.
55; J. Olivares.
55; J. Orellana.
55; M. Reyes.
G. Silva.
A. Poblete.
55; D. Vásquez.
55; R. Pérez.
55; R. Cornejo.
55; L. Romero.
M. Barra.
55; O. Cáceres.
55; M. Reyes.
55; P. Flores.
55; R. Parada.

CARRERA. — 1.600 metros a las 2.10 horas.

A. Urrutia.
57; J. Atala.
56; Ig. Núñez.
M. Barra.
54; M. Henríquez.
51; M. Catalán.
51; M. Reyes.
50; O. Olivares.
Fer 50; P. Alquinta.
49; R. Montoya.
46; D. Reyes.
45; L. Silva.

CARRERA.— 1.200 metros, 2.40 horas.

54; J. E. Bravo.
53; R. Cornejo.
52; A. Poblete.
52; O. Saavedra.
52; A. Silva.
51; O. Olivares.
51; M. F. Silva.
50; M. Valenzuela.
49; V. Valenzuela.
48; F. Gatica.
48; B. Moreira.
47; P. Alquinta.
46; J. García.

CARRERA. — 1.800 metros, 3.— horas.

Palma 59; P. Flores.
Pedro 55; R. Cornejo.
Juana 52; A. Poblete.
Rojo 52; O. Chamorro.
52; J. Olivares.
49; G. Silva.
49; L. Pérez.
48; R. Madariaga.
45; B. Moreira.
45; J. Pizarro.

CARRERA.— 1.600 metros a las 4 horas.

59; R. Madariaga.
57; J. García.
56; J. Olivares.
56; J. Ortiz.
54; L. Vargas
53; R. Cornejo.
51; A. Poblete.
51; A. Silva.
51; N. N.
50; M. F. Silva.
49; F. Pizarro.
48; M. Vásquez.
48; R. Cornejo.
47; H. Galáz.
47; J. Pizarro.
46; L. Silva.
46; F. Gatica.
45; M. Valenzuela.

CARRERA.— 1.600 metros, 4.30 horas.

56; P. Flores.
56; J. Garcia.
54; B. Moreira.
53; J. E. Bravo.
52; A. Poblete.
51; A. Silva.
N. N.
50; M. F. Silva.
49; F. Pizarro.
48; R. Cornejo.
47; J. Pizarro.
46; L. Silva.
45; M. Valenzuela.

HIPODROMO CHILE

PRIMERA CARRERA.— 1.200 metros a las 8 horas.

14 Escarabajo 59; M. Salas.
18 Los Leones 58,5 G. Sepulveda.
12 Risueño 57; J. Arriagada.
6 El Pelucón 56; Ig. Núñez.
10 Primoroso 55; R. Contreras.
10 Corea 54,5; M. Catalán.
1 Temido 53; H. Hevia.
17 Feluco 52,5; G. Meza.
20 Mañera 45; N. N.
2 Tropical 53; E. Soto.
7 Gyalú 52,5 Jn. González.
5 Cacareo 52; G. Retamal.
13 Cuora 52; J. Adasme.
9 Espía 52; C. Córdova.
11 Lucaya 52; Jn. Pizarro.
15 Glorioiillo 51; H. Galáz.
3 Frascuela 51; M. 2.o Araneda.
8 Monigote 51; R. Madariaga.
16 Artista 45; R. Montoya.
4 Minúsculo 45; P. Bustos.

SEGUNDA CARRERA.— 1.200 metros a las 8.30 horas.

7 Admirada 52; M. F. Silva.
12 Bronce 52; G. Retamal.
14 Camanchaca 52; A. Silva.
13 Certeza 52; R. Parodi.
11 Clareta 52; R. Madariaga.
9 Cost 52; R. Aguilar.
2 Dagmar 52; R. Montoya.
5 Hara Kiri 52 ;J. Adasme.
15 Invicta 52; C. Benavides.
8 Irmele 52; C. Farmer.
18 Jaimista 52; M. Catalán.
16 La Bienvenida 52; Jn. Garcia.
17 La Cabrita 52; G. Silva D.
10 La Lutti 52; R. Olivos.
4 Manona 52; E. Soto.
16 Parella 52; V. Ordóñez.
19 Patagonia 52; R. Cornejo.
3 Paula 52; A. Poblete.
1 Tanagra 52; Jn. Pizarro.

TERCERA CARRERA.— 1.200 metros a las 9 horas.

3 Amr. Girl 52; Jn. González.
10 Atica 52; R. Parodi.
19 Cancionera 52; R. Madariaga.
15 Cuyana 52; M. Catalán.
14 Chansoneta 52; L. Pérez.
4 Crumansera 52; M. Reyes.
8 Demi Coeur 52; G. Retamal.
1 Evidencia 52; J. Olivares.
6 Gringa 52; V. Ordoñez.
11 Hispánica 52; Ig. Núñez.
20 Indiana 52; L. G. Contreras.
7 Japónica 52; R. Olivos.
17 La Altrista 52; J. Bravo.
2 La Belle 52; N. N.
12 Las Salinas 52; Jn. Pizarro.
16 Manola 52; R. Montoya.
9 Orientada 52; E. Soto.
5 Rolita 52; R. Aguilar.
13 Subasta 52; J. Adasme.
18 Valenciana 52; O. Olivares.

CUARTA CARRERA.— 1.200 metros a las 9.35 horas.

10 Fuente Fria 54,5; J. Adasme.
3 Comodato 54; M. Salas.
6 El Morocho 54; D. Vásquez.
5 Espelette 54; R. Silva.
3 Gigantesco 54; B. Sandoval.
22 Romerillo 54; G. García.
9 Vileza 53,5; R. Ledesma.
2 Alentado 53; C. Benavides.
20 César 53; G. Meza.
8 Queen 53; N. N.
13 Roldana 53; R. Aguilar.
4 Completa 52,5; E. Soto.
16 Chouan 52,5; J. Aravena.
19 Joanie 52; V. Alvear.
21 Velocino 52; Jl. Pizarro.
17 Hidra 51; R. Pizarro.
15 Peluslana 51; O. Jaña.
7 Melody 49,5; H. Hevia.
12 Pulguita 49,5; M. Barra.
1 Pecos Bill 46,5; H. Galáz.
14 Licorosa 48; M. 2.o Araneda.
16 Mercenario 46; P. Bustos.
11 Mignon 46; L. Lerin.

QUINTA CARRERA.— 1.200 metros a las 10.10 horas.

1 Rinito 59; B. Sandoval.
9 Century 57; An. Silva.
3 Comosol 51; O. Olivares.
17 Carlinga 56; V. Ordoñez.
16 Baroja 56; J. Bravo.
6 Rubio 56; L. Pérez.
11 Lancero 54; J. González.
12 Toscano 54; A. Silva.
2 Talludo 53; P. Alquinta.
7 Rudynello 52; J. Arriagada.
13 Yaguari 52; M. Valenzuela.
14 Lover 51; R. Cornejo.
10 Hulla 50; J. Pizarro.
6 Quecastaño 50; O. Olivares.
16 Bulutao 49; R. Madariaga.
15 Hierro Viejo 49; G. Silva.
17 Perpicaz 47; B. Moreira.
13 Fiaquini 46; S. Godoy.
3 Corcovado 45; F. Gatica.
19 Jaspe 45; L. Silva.
5 Sorondo 45; F. Pizarro.
9 Vitoco K. 45; P. Bustos.

SEXTA CARRERA.— 1.800 metros a las 10.50 horas.

3 Pacífico 56; G. Silva.
13 Sucesor 54; V. Ordoñez.
14 Hormigón 53; R. Madariaga.
1 Insecto 46; A. Urrutia.
17 Mañuco 53; O. Olivares.
15 Bardo 52,5; C. Farmer.
7 Farrouk 52,5; A. Salazar.
6 Raskolnicok 52; L. Romero.
10 Gran Heraldo 51; R. Parodi.
19 Salinero 51; R. Olivos.
4 Ful de Ases 50; O. Saavedra.
8 Vitoco K. 50; M. Guerrero.
18 Angelito 49; B. Moreira.
5 Sorondo 49; F. Gatica.
16 Pta. Arenas 46,5; N. N.
12 Massenet 46; R. Pizarro.
2 Tinguiririca 46; M. Barra.
11 Alla Kharim 45; N. N.
9 Plaza 46; Jn. Pizarro.

SEPTIMA CARRERA.— 1.400 metros a las 11.30 horas.

7 Agadir 59; D. Vásquez.
3 Garufa 46,5; S. Godoy.
9 Peruano 55; V. Ordoñez.
17 Sorteo 56; O. Saavedra.
6 Afónico 54; F. Gatica.
5 Harry 49; J. Adasme.
20 Dusty 54; C. Giraldez.
13 Aberri 53,5; An. Silva.
15 Noveno 52; R. Parodi.
4 Quilmes 52; P. Alquinta.
8 Retengo 52; L. Pérez.
1 Barbarrosa 51; G. Retamal.
10 Hacibia 50,5; Ig. Núñez.
2 Montevideo 50,5; C. Farmer.
14 Campero 50; Jn. Pizarro.
21 Jorito 48; Jn. García.
16 Chivilingo 50; R. Madariaga.
18 En Jaque 50; M. F. Silva.
11 Leclerc 50; M. Guerrero.
19 Angolino 49; C. Bontá.
12 Pilastra 46; M. Barra.

OCTAVA CARRERA.— 1.200 metros a las 12.10 horas.

7 Bantú 57; P. Flores.
2 Tencalito 55,5; Ig. Núñez.
8 Alegre 55; An. Silva.
1 Pilcomayo 55; G. Silva.
6 Galatea 54,5; L. Espinoza.
12 Hajbar 53; R. Olivos.
3 Alentado 50,5 Jn. Pizarro.
13 Lumiere 52; C. Benavides.
10 Sarrenta 52; E. Soto.
4 Saruca 51,5; A. Poblete.
14 Comopluma 51; R. Cornejo.
11 Re-Fresco 50; V. Ordoñez.
15 Andaluz 49,5; C. Farmer.
5 Giscar 49; L. G. Contreras.
16 El Rodeo 48; V. Alvear.
9 Robin Hood 48; J. Adasme

NOVENA CARRERA.— 1.200 metros a las 12.50 horas.

12 Flamarión 56; C. Farmer.
9 Bromuro 53,5; Ig. Núñez.
11 Jamestown 56; M. Catalán.
3 Costalazo 55,5; R. Contreras.
6 Abono 55; M. Ocampo.
13 Infante 55; J. Adasme.
8 Licinio 55; B. Moreira.
5 Santillano 54; P. Flores.
4 Sed Lex 54; R. Cornejo.
2 Idealy 52,5; G. Retamal.
14 Marne 50,5; G. Silva.
7 Judas 52,5; O. Saavedra.
1 Medallón 52,5 M. Reyes.
18 Yanacona 52,5; C. Giraldez.
15 Rearmado 51; Jn. García.
16 Selvoso 50,5; N. N.
10 Hymno 48; H. Hevia.
17 Quincha 48; Jn .Pizarro.

DECIMA CARRERA.— 1.200 metros a las 1.30 horas.

10 Lady Melinda 56; B. Moreira.
12 Emperatriz 55,5; G. Sepúlveda.
8 Symphony 55,5; L. Pérez.
13 Temperante 55,5; H. Galáz.
14 Aclamación 53; R. Madariaga.
18 Campo Basso 53; J. Adasme.
2 Isla de Capri 49; Jn. Pizarro.
17 Clandestino 53; C. Benavides.
9 Coquine 53; V. Alvear.
4 Rodríguez 52; L. Espinoza.
6 Jean Magdou 51,5; G. Silva.
11 Miss Evelia 51; Ig. Núñez.
1 Vasil 50,5; C. Giraldez.
7 Maracaibo 50; M. Ocampo.
16 Retamo 50; M. Reyes.
3 Peleador 49,5; R. Cornejo.
19 Capitanía 48,5; Jn. García.
5 Concierto 48,5; C. Farmer.
15 Sambalay 48; M. Barra.

Obras de Haendel, Richard Strauss y César Franck en el tercer sinfónico de temporada

Mañana, a las 19 horas, se efectuará en el Teatro Municipal el tercer concierto sinfónico de la temporada, bajo la dirección de Víctor Tevah. Tomará parte en este concierto la destacada pianista chilena Herminia Raccagni, quien interpretará la "Burlesca" para piano y orquesta de Richard Strauss. El programa incluye, además, el Concerto grosso en sol menor de Haendel; el poema sinfónico "Loreley", de L. S. Giarda, y la Sinfonía de César Franck.

Sólo quedan disponibles para este concierto algunas localidades en palcos. Los interesados pueden adquirirla desde las 10.30 de la mañana de hoy, en boletería.

GRAN EXITO DE NUEVA REVISTA DEL T. OPERA

A pesar del temporal de lluvia, el estreno de "Ministros Cesantes se ofrecen" llenó la sala del Opera, presentándose además nuevas luminarias y astros, en esta comedia cresda por Eugenio Retes.

4.a semana de "Las nieves del Kilimanjaro", en T. Rex

Un éxito sin precedentes ha obtenido en el Rex "Las Nieves del Kilimanjaro" que hoy inicia su cuarta semana de exhibiciones triunfales. El film está basado en un cuento del notable escritor Ernesto Hemingway, que relata la vida de un escritor que revive momentos pasados de extremada ternura, belleza y pasión, mientras se debate peligrosamente entre la vida y la muerte en las garras de un delirio febril.

Susan Hayward, Gregory Peck y Ava Gardner son los principales intérpretes del drama que ha conmovido a Santiago.

"SANGRE EN EL RIO", ANUNCIA EL FLORIDA

Grande en amplitud, grande en su tema, el espectáculo que ofrece "Sangre en el río" ha sido producido y dirigido por Howard Hawks.

El romance de la bella princesa piel roja y el joven y audaz explorador, está animado con maestría por Kirk Douglas y Elizabeth Theatt.

Esta producción de R.K.O. será estrenada en el Cine Florida, el próximo miércoles.

"ALMAS DESNUDAS", HOY AL CINE AUDITORIUM

Inicia hoy sus exhibiciones en la sala Auditorium de la Galería Alessandri una de las películas del sello Columbia que tiene asegurado de antemano el más absoluto de los éxitos. Se trata de "Almas desnudas", que en su base argumental de intenso contenido dramático con situaciones de impresionante suspenso que mantienen al espectador en una tensión constante, tiene como figuras protagonistas a James Mason junto a Joan Bennett.

CINCO SALAS OCUPARA ARTISTAS UNIDOS EN LA PROXIMA SEMANA

Con "Candilejas" de Charles Chaplin, que ayer fue vista por la Censura Cinematográfica y que fue aprobada para menores, el sello de "Artistas Unidos" pasa a ocupar el primer plano de la actualidad cinematográfica de Santiago. En efecto, "Candilejas", el último film de Chaplin, será entrenado en martes próximo en los Cines Bandera, Central y Santa Lucía. Simultáneamente ocupará la sala del Cervantes "El Milagro de Marte" y por último la sala del Normandie presentará desde el lunes "El Ladrón" y "Motín Sangriento".

GARY COOPER ACTUA EN "EL RIFLE": EL MARTES

"El rifle" es la historia del rifle Springfield, y Gary Cooper es el héroe de esta jornada que se cuenta en un drama de violenta acción, que está filmado en Warner Color. El impacto de mil disparos hace más excitante el conflicto en que toman parte: David Brian, Paul Kelly, Phillip Carey y otros.

La Warner estrenará este drama el martes en el Cine Real.

"MINISTROS CESANTES SE OFRECEN", FUE OVACIONADA POR EL PUBLICO EN EL OPERA

Un caso único se vió ayer en el OPERA, donde el público ovacionó la mayoría de los cuadros presentados en la nueva revista titulada "MINISTROS CESANTES SE OFRECEN", donde, junto al ingenio de los cuadros cómicos que tocan con fineza la nota de actualidad y de política, se presentaron cuadros musicales a la altura de los mejores teatros de América.

El BALLET DARCY, ANTUKA TERRY, HARRY POOL, secundados por los ases de la risa: RETES, IRIS DEL VALLE, GAMBOA, ARAYA Y KIKA, y demás componentes de esta magnífica Compañía que actúa a precios bajísimos para el espectáculo que presentan, hicieron realidad el dicho que NO HAY MEJOR ESPECTACULO Y A PRECIOS MAS BAJOS, QUE EL DE LA COMPAÑIA BIM BAM BUM, EN EL TEATRO OPERA.

APERITIVO BAILABLE
DE 19 A 21 HORAS
CONSUMO MINIMO $ 5.50
Con la Jazz de Jackie Cohan
LOS MIERCOLES SHOW EXTRAORDINARIO A LAS 20 HORAS.
SALON DE TE Violín Y BOITE
GITANO
HUERFANOS 757-FONO 30500

A 12 Meses Plazo
TERNOS Y SOBRETODOS
Ofrece la acreditada Sastrería
LA BUENOS AIRES
SOLO POR ESTE MES
San Antonio N.º 372
2.o piso, oficina 10, y por Huérfanos 801 Ascensor.

Mejoral
Mejoral
Mejoral

¡ACIERTE!
Todos los sábados en este diario informes en clave para ambor hipódromos.
Pida por correo, planillas para junio, 50 pesos un hipódromo. 100 pesos ambos hipódromos. Escriba y mande giro postal a
LORD LATIGO
Clasificador 960 — CORREO CENTRAL — Santiago
Personalmente, se atiende en Teatinos 82

La acción lenta de los años es la base del

COÑAC CEPA DE ORO
Pida a su proveedor una copa de regalo por cada botella de COÑAC CEPA DE ORO

AZULEJOS PENCO
Délano
ahumada 91 v. mackenna 1074

SITIOS $1.500 MENSUALES
Loteo Vista Hermosa
AVENIDA PAJARITOS PARADERO 4 CAMINO MAIPU
LA URBANIZACION SE ESTA REALIZANDO
DOMINGOS SE ATIENDE EN EL TERRENO
Publicidad R. Lillo
MARTA TOBAR
BANDERA 84. 8.º PISO.- OFICINA 810.

Mundo Cine SEVILLA SAN DIEGO 1950 Hoy
Y toda la semana. 3 P. M.
ALEC GUINNESS
EL HOMBRE DEL TRAJE BLANCO
JOAN GREENWOOD CECIL PARKER
RICARDO MONTALBAN CYD CHARISSE
LA MARCA del RENEGADO
TECHNICOLOR

teatro Municipal
SABADO 30 DOMINGO 31 7 P. M.
NUEVO PROGRAMA
Recitales de danza y música española
TERE AMORÓS
(máxima figura joven de la danza española).
Pianista colaborador: Eugenio González
Guitarrista flamenco: Julio Alonso
"Bailarina entera de raza iluminada".— (Carlos Rayga-da, "El Comercio", Lima).
LOCALIDADES en VENTA en BOLETERIA - Tel. 31407

Hoy YORK AHUMADA 160 FONO 66687
Un film basado en la obra teatral más famosa... ¡con la artista más famosa del año!
Judy HOLLIDAY ganadora del "Oscar"— en el fantástico éxito cinematográfico de América y Europa
WILLIAM HOLDEN BRODERICK CRAWFORD
NACIDA AYER
(BORN YESTERDAY)

Cristalería FINA UNGA
JUEGOS DE COPAS CRISTAL, SEMICRISTAL
Schiavi, desde $ 1.900.—
Repuestos en todos los tipos
Sábado, abierto todo el día.
SAN DIEGO 224
(INTERIOR)

Asombroso! Sorprendente! Espectacular!
MAYORES · MENORES
PELICULA DE CARACTER EDUCATIVO.
COLOR POR WARNERCOLOR
"LA LUZ DIVINA"
con SUSAN WHITNEY · GILBERT ROLAND
LOS MARES SE HABRAN SECADO Y AUN SE HABLARA DEL MILAGRO!
HOY noche Premiere MAÑANA estreno
GRAN CINE Plaza ★ CONTINENTAL
1.45 — 4 — 6.45 y 9.45
MATINEE-TARDE-NOCHE

Mantención del servicio

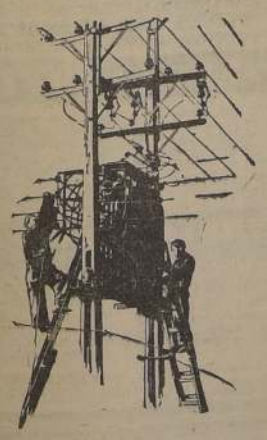

Importantes trabajos destinados a mejorar y mantener los servicios de la Compañía Chilena de Electricidad, la obligan a suspenderlos, momentáneamente, en los sectores que se indican:

VIERNES 29 DE MAYO

ENTRE 14 Y 17 HORAS

Avda. Apoquindo entre Cordillera y Estadio Italiano; Cordillera, entre Camino Apoquindo y Fray Angélico; Av. Las Condes, entre Estadio Italiano y Fray Angélico; Clarisas, entre Las Condes y Camino Apoquindo; Las Carmelitas, entre Las Condes y Cordillera; Homs, entre Clarisas y Las Carmelitas.

La Empresa ruega al público excusar las posibles molestias que puedan ocasionarle los trabajos destinados a la mantención y mejoramiento del servicio.

COMPAÑIA CHILENA DE ELECTRICIDAD LTDA

¡MARIO LANZA CANTA EN ESPAÑOL!

Una de las más simpáticas escenas de la producción M-G-M "Tú eres mi pasión" es la en que Mario Lanza, su protagonista, canta la famosa composición de Agustín Lara, "Granada", en español. Es uno de los momentos supremos de esta producción repleta de exquisitas composiciones musicales tanto en el género clásico como ligero y que fue presentada en la Función Real Fílmica en Londres el año pasado, bajo el alto auspicio de Su Majestad, la Reina Isabel II de Inglaterra. Los que han visto "Tú eres mi pasión" afirman que la voz de Mario Lanza es más potente y más madura aún que en "El Gran Caruso", su película máxima hasta la fecha. "Tú eres mi pasión" introduce además la vibrante personalidad de Doretta Morrow, una fascinadora trigueña de dulcísima voz, destinada a ocupar muy pronto el pináculo estelar. Ella y Mario Lanza forman una exquisita pareja en esta magnífica producción tecnicolor, que los Teatros Metro y Dante exhibirán pronto.

GEORGES RIVIERE Y LAUTARO MURUA HOY EN EL TEATRO MARU

Un nuevo conjunto teatral, encabezado y dirigido por Lautaro Murúa y Georges Riviere, debutará hoy jueves, a las 19 horas, en la sala Maru, con la obra "De hombre a hombre", de Jean-Bernard Luc.

El próximo estreno de ese nuevo conjunto será la comedia "Amor", de Paul Gerardy. En esta obra debutará la actriz Alma Puelma, formada en conjuntos de aficionados en Estados Unidos.

"Hong-Kong", veremos el lunes en el Victoria

El ritmo vertiginoso de una colorida aventura en la convulsionada China de hoy, nace en "Hong Kong", el drama que Paramount anuncia para el lunes próximo en el cine Victoria, y en la que brillan Rhonda Fleming y Ronald Reagan.

Hoy se entregan los "Caupolicanes" en el escenario del Teatro Municipal

En la función nocturna de hoy del Teatro Municipal, se entregarán las estatuillas Caupolicán a los mejores en teatro, cine y radio de 1952.

Antes de la ceremonia de entrega de las estatuillas, de las que serán maestros de ceremonia Malú Gatica y Raúl Matas, habrá un interesantísimo espectáculo. Participarán los Teatros de Ensayo y Experimental. El primero presentará el segundo acto de "El soldado de chocolate", de G. B. Shaw; el Experimental, "La larga cena de Navidad", obra en un acto del autor norteamericano Thornton Wilder. Lucho Córdoba, el gran bufo, llevará a escena "El canto del cisne", obra corta de Anton Chejov, secundado por Agustín Orrequia.

Exito debe alcanzar la ceremonia de hoy

Además, los mejores elementos de la radio y las boites intervendrán con sus canciones, cerrándose el espectáculo con un gran número folklórico. Presentando a los artistas, subirán a escena todos los premiados con Caupolicanes en años anteriores, de modo que el público logrará aplaudir a todos sus favoritos, los premiados este año y los años pasados. Las entradas para este magno festival están agotándose en la boletería del teatro Municipal.

"Trío Alcazar", gusta a auditores de la S. N. A.

Con éxito están actuando en los programas nocturnos de la S. N. A. el nuevo conjunto "Trío Alcázar". Este popular conjunto lo componen las siguientes voces: Carlos Marín, Luis Araya y Sergio Carrasco. Este afinado trío próximamente hará su debut en una boite de esta capital.

INTERES POR PROXIMO ESTRENO DE E. NAVEDA

El solo anuncio del próximo estreno de una nueva obra del autor de "Una noche distinta", José Antonio Garrido, esta vez en colaboración con Eduardo Naveda, ha despertado un inmenso interés de todos los amantes del teatro chileno.

Garrido y Naveda han escrito "Me casé con mi destino", que se estrenará la próxima semana en el teatro Petit Rex.

Randa Jaque será la primera figura femenina de la obra.

Dos películas Paramount hoy al ecrán del Miami

Un programa doble de excepcional categoría, es el que proyectará desde hoy el amplio rotativo Miami. Nos estamos refiriendo a las películas "Cartas a mi amada" en la que se destacan Jennifer Jones y Joseph Cotten, y "Unidos en la venganza", protagonizado por Wendell Corey.

"YO NO MIENTO JAMAS", EN ULTIMAS FUNCIONES

Picaresca, chispeante, llena de encanto y de sugerencia es la comedia francesa de Michel Durán, "Yo no miento jamás", que ya ha entrado a su última semana de representaciones en el teatro Petit Rex por la compañía del primer actor Eduardo Naveda.

"Yo no miento jamás" irá hoy en función vermouth en el Petit Rex.

"EL DEPRAVADO ACUÑA", SIGUE EN T. IMPERIO

La sensacionalmente graciosa comedia de Santiago del Campo, "El depravado Acuña", irá hoy en ambas funciones del teatro Imperio, por la Compañía de Alejandro Flores y Rafael Frontaura.

"El depravado Acuña" ha sido la comedia más exitosa de la temporada.

MECHA ORTIZ ACTUA EN "SAFO": LUNES AL REX

El próximo lunes presentará el Cine Lux la versión cinematográfica de la difundida novela del escritor Alfonso Daudet, "Safo" obra discutidísima por la crudeza con que presenta a sus personajes y la realidad en mostrar sus vidas.

La versión cinematográfica tiene como principales intérpretes a Mecha Ortiz, Roberto calada y Mirtha Legrand.

"La luz divina", hoy en première en el Plaza

Si la aparición de la V en la población de Fátima hiera sido solamente un gro religioso, quizás la de a la bella imagen no se extendido al mundo entero cuando vean la primera creación que se exhibirá esta miere esta noche, en el Plaza, con el título de "La divina", en la cual se ve el relato de los hechos ocurridos en 1917, se darán cuenta que se trata de algo más eso, ya que las profecías hechas por la imagen sagrada se cumplido casi en su totalidad.

Esta película filmada en ner Color, será estrenada en los cines Continental y Plaza.

HOY AUDITORIUM
CONTINUADO DE 2 A 12 P.M.
¡UN FILM MAGISTRAL!
James MASON Joan BENNETT
ALMAS DESNUDAS
THE RECKLESS MOMENT
UN TEMA AUDAZ Y HUMANO QUE TODA ESPOSA DEBE VER.
con GERALDINE BROOKS
(MAYORES)

TEATRO IMPERIO
Hoy 6.45 y 10 P.M.
CIA. NACIONAL DE COMEDIAS FLORES - FRONTAURA
1ª ACTRIZ: MANOLITA FERNANDEZ
LA ACTUACION ESPECIAL DE MARIA MALUENDA y JODOROWSKY
"Todo hombre lleva adentro su propio Acuña"
"EL DEPRAVADO ACUÑA"
TODOS LOS MARTES DIA POPULAR!

Mañana ROXY
HUERFANOS 1055 - TEL. 80809
MAYORES - MENORES
NUEVAS Y RUGIENTES AVENTURAS DEL OESTE SALVAJE!
ALLAN "ROCKY" LANE en "FORAGIDOS de la PRADERA"
EDDY WALLER
FORMIDABLE PROGRAMA DOBLE
UN DRAMA AUDAZ! VIOLENTO! ALARMANTE!
"LA AMENAZA ROJA"
UN DRAMATICO LLAMADO PARA LOS PUEBLOS LIBRES!

Mudo CENTRAL SANTA LUCIA BANDERA
Risas y Lagrimas de CHARLES CHAPLIN en CANDILEJAS
CLAIRE BLOOM SYDNEY CHAPLIN

Vuelve un gran programa popular
¡ESTA ES LA FIESTA CHILENA!
CB 114 RADIO CORPORACION de Santiago
CB 118 RADIO CRISTOBAL COLON de Valparaíso
LUNES A VIERNES A LAS 20
LAS CANCIONES Y LA GRACIA DE LA TIERRA CHILENA
Hnos. Lagos — Estela Loyola.
Pancho Vives — Marta Ubilla.
Ramón Diez — Lucho Souza.
Libretos: Pepe Rojas.
es otro triunfo de PASTA DENTIFRICA Forhan's ... para las encías

FAJAS MODELADORES "GACELA"
Comodidad durable y silueta moderna. PRECIOS BAJOS. Fajas de elástico nylon. Compostura. Especialidad en CUERPOS DIFICILES. HERNIA, VIENTRE Y ESTOMAGO CAIDOS.
No confunda:
PUENTE 559 — 2.o piso
Al lado Correo

Hoy MIAMI HUERFANOS 1048 FONO: 85815 (MAYORES)
Jennifer JONES Joseph COTTEN en "Cartas a mi amada" (LOVE LETTERS)
Wendell COREY Macdonald CAREY Ward BOND en "UNIDOS en la VENGANZA" (THE GREAT MISSOURI RAID)
en TECHNICOLOR

J. O. Rodríguez A. CALZADO FINO
Avisa a su distinguida clientela que siempre atiende en su antiguo y único local de GALERIA IMPERIO 831
FONO 34592

METRO - DANTE
BANDERA 141 - TELEFONO 83361 PLZA. ÑUÑOA TELEFONO 494359
3.30, 6.40 y 9.45 P. M. 3.30, 6.40 y 10 P. M.
PARA MAYORES
HOY ¡ULTIMO DIA! GENE KELLY PIER ANGELI
HOMBRE, MUJER Y PECADO
MAÑANA
GRAN ESTRENO
¡Es un drama romántico de la M-G-M... franco y diferente!
Shelley WINTERS Ricardo MONTALBAN Wendell COREY Claire TREVOR
TRAICIÓN DE MUJER
Dirigida por WILLIAM A. WELLMAN Producida por STEPHEN AMES
Una Película Metro-Goldwyn-Mayer
Metro Goldwyn Mayer

T. MUNICIPAL
INSTITUTO DE EXTENSION MUSICAL DE LA UNIVERSIDAD DE CHILE
MAÑANA A LAS 7 P. M.
3.er CONCIERTO DE ABONO DE LA TEMPORADA
ORQUESTA SINFONICA DE CHILE
Director: VICTOR TEVAH
Solista: HERMINIA RACCAGNI
CONCERTO GROSSO, DE HAENDEL — "BURLESCA" DE STRAUSS — "LOVELEY", DE L. S. GIARDA — SINFONIA, DE CESAR FRANCK.

★ En París, las noches de Montparnasse.
★ En Madrid, los días de la fiesta brava.
★ En Africa, el misterioso Continente negro.
4a. Semana! 20th CENTURY FOX PRESENTA
LAS NIEVES del KILIMANJARO
HOY - REX
MATINEE - TARDE Y NOCHE
SUSAN HAYWARD GREGORY PECK AVA GARDNER

COMPAÑIA CHILENA DE ESPECTACULOS CCE LOS MEJORES PROGRAMAS EN LAS MEJORES SALAS
Rex
EL MEJOR TEATRO DE AMERICA
FONOS: 31143 - 31144 - HORARIO: 3 - 6.30 - 9.45
TEMPORADA REGULADA
20th Century-Fox presenta la cuarta semana de la producción en inglés por SUSAN HAYWARD, AVA GARDNER y GREGORY PECK, en
"LAS NIEVES DEL KILIMANJARO"
(MAYORES)

REAL
3, 6.30 y 9.45 P. M.
Selman presenta la producción italiana por Claudine Dupuis y Raf Vallone, en
LA ENCRUCIJADA
(Mayores)

SANTIAGO
3, 6.30 y 9.45 P. M.
Pel-Mex. presenta la 3.a semana de la producción mexicana por Gloria Marín y Jorge Mistral, en
EL DERECHO DE NACER
Mayores

VICTORIA
ROTATIVO - FONO 30021
1.15, 3.15, 5.15, 7.15 y 9.30
20th Century Fox presenta el reestreno en inglés, por Marilyn Monroe y Richard Widmark, en
ALMAS DESESPERADAS
Mayores

PETIT-REX
FONO 31144
Eduardo Naveda presenta en la tarde, a las 19 horas, la comedia de Michel Duran
YO NO MIENTO JAMAS
con Inés Moreno y Silvia Piñeiro.

GUIA DEL ESPECTADOR

LOS NUMEROS QUE VAN ENTRE PARENTESIS CORRESPONDEN AL TELEFONO DE CADA SALA

TEATROS

DIEZ DE JULIO (31530).— Vermouth y noche: Compañía de Espectáculos Burlesque.

IMPERIO (32627).— A las 18.45 y 22 horas.— Compañía Nacional de Comedias de Flores y Frontaura: "El depravado Acuña".

L'ATELIER (391074). — Compañía de Comedias: Vermouth: "¡Ay, qué familia!".

OPERA (39176). — Compañía de Revistas Internacionales Bim Bam Bom.— A las 21, 22.30 y 23.15 horas: Ministros cesantes, se ofrecen.

O'HIGGINS (86029). — Vermouth y noche: Cía. de Comedias de Gloria Lynch en "El derecho de nacer".

PETIT REX (31144). — Vermouth a las 19 horas.—Compañía de Eduardo Naveda, en "Yo no miento jamás".

CINES

ALAMEDA (91254).— Rotativo desde las 13 horas: Del paritario al cielo, Una noche traicionera, segunda de El monstruo invisible, Noticiarios.

ALCAZAR (80122). — Vermouth y noche: Cara de inocencia.

ALMAGRO (63435).—Rotativo desde las 14 horas: Te sigo esperando, Acapulco y Arrecadas.

AMERICA (52443).— Rotativo desde las 14 horas: El día que me quieras, Cuesta abajo y El tango en Broadway.

ANDES (41811).— Rotativo desde las 14 horas: Capitán Blood, Bonzo, El amor nació en París.

APOLO (53053).— Rotativo desde las 14 horas: Franciscuito en la Escuela Militar, El tigre de Kumaon, Mi corazón te guía.

AUDITORIUM (84668). — Rotativo desde las 14 horas: Almas desnudas. Agregados.

AVENIDA MATTA (51453).— Rotativo desde las 15 horas: Sólo Alegría, El hombre del traje blanco, Su primer millón.

BALMACEDA (88768). — Rotativo desde las 14 horas: Acapulco, Te sigo esperando. Agregados.

BANDERA (88111). — Matinée, vermouth y noche: Los semidioses y Selección de agregados.

BAQUEDANO (83056). — Rotativo desde las 14 horas: Intriga en Honolulu, El mestizo. Agregados.

BLANCO ENCALADA (91787).—Rotativo desde las 14 horas: La niña de los milagros, El guante verde, El guerrillero.

BOLIVAR (35376).— Rotativo desde las 14 horas: Crimen y castigo, Sensualidad y Adiós, Mr. Chips.

BRASIL (60306). — Rotativo desde las 18 horas: Crimen pasional y Evidencia trágica.

CAPITOL (89581). — Rotativo desde las 14 horas: Avivato, Noche en el Paraíso, Ruiseñor y el cuervo, La plen pagada.

CARRERA (86685). — Rotativo desde las 14 horas: El mestizo, Intriga en Honolulu. Agregados.

CENTRAL (33555).— Matinée, vermouth y noche: Cara de inocencia. Agregados.

CERVANTES (Bol. 88569).—Rotativo desde las 14 hasta las 22 horas: La ausente.

CINELANDIA (61532). — Continuado desde las 13 hasta las 24 horas: El bombero atómico, Agregados y Sinopsis.

CITY (66687). — Rotativo desde las 11 horas: El milagro del cuadro, Serial. Agregados.

CLUB DE SEÑORAS (33550).— Rotativo desde las 14 horas: Testigo presencial y Una mujer en mi pasado.

CINE SEVILLA (San Diego 1950) — Rotativo desde las 15 horas: La marca del renegado, El hombre del traje blanco y Sinopsis.

COLISEO (89075).— Rotativo desde las 15 horas: Agujuche del porvenir, El chico de la suerte, Solterita y casada.

COLON (96577). — Rotativo desde las 11 horas: Me casé con una estrella, Bonzo y El Capitán Blood.

CONTINENTAL (60733).— Matinee vermouth y noche: La lámpara de Aladino y la Princesa. Agregados.

COUSIÑO (90657). — Rotativo desde las 15 horas: Currito de la Cruz, Agente secreto 33, La Lola se va a los toros.

CHILE (80728). — Rotativo desde las 14 horas: Castillo negro, Perdidos en Alaska, Franciscuito en la Escuela Militar.

DANTE (494359).— Matinée, vermouth y noche: Hombre, mujer y pecado.

DELICIAS (91941).— Rotativo desde las 14 horas: El correo de la muerte, Angel de venganza, Winchester 73.

DIANA (95768). — Rotativo desde las 15 horas: Noche inolvidable, Guerra a muerte, Tres esposas.

DIECIOCHO (83778). — Rotativo desde las 15 horas: Cinco dedos, ¡Viva Zapata! y Agregados.

EL GOLF (488 y 257).—Vermouth y noche: La ausente.

ESMERALDA (64303). — Rotativo desde las 13.30 horas: Capitán Blood, Me casé con una estrella, Piloto de pruebas.

EL SALTO (Avda. El Salto 3202).— Rotativo desde las 14 horas: Regreso de Batasi, Eco de tambores, 10.a de la Tribu misteriosa, Noche: Beneficio de la Escuela Aurora de Chile.

FLORIDA (34289).— Rotativo desde las 11 horas: Miedo súbito. Agregados.

HOLLYWOOD (42389). — Rotativo desde las 14 horas: Piloto de pruebas, A mano armada, Una novia para tres.

IDEAL CINEMA (92188).— Rotativo desde las 14 horas: Franciscuito en la Escuela Militar, La isla del deseo, Perdidos en Alaska.

IMPERIAL (51112).— Rotativo desde las 15 horas: Scaramouche, Ambiciones de juventud.

INDEPENDENCIA (62702).— Rotativo desde las 16 horas: La mujer del muerto, Angel de venganza, Muerte en la calle.

IRIS (80336).— Rotativo desde las 14 horas: Montañas en llamas, Abnegación y Noticiario.

ITALIA (41383). — Rotativo desde las 15 horas: Tarzán y la sirenas, Tarzán y la mujer leopardo, Tarzán y las amazonas.

LAUTARO (Carmen Mena N.o 602).— Rotativo desde las 17 horas: Una gitana en La Habana, El gran pecador, Caballero nocturno.

LO OVALLE (253 — La Cisterna). Rotativo desde las 15 hasta las 24: Escándalos en París y Maya.

LO FRANCO (92705). — (Descanso del personal).

LIBERTAD (86281).— Rotativo desde las 14 horas: Te sigo esperando, Acapulco. Agregados.

LUX (87630).— Rotativo desde las 11 horas: Lidia Bailey, la hechicera de Haití. Noticiario.

MANUEL RODRIGUEZ (66959) Rotativo desde las 16 horas: Testigo presencial, Un beso en la noche. Agregados.

MAJESTIC (80161).— Rotativo desde las 15 horas: Mis cuatro amores, Scaramouche, Ambiciones de juventud.

MAIPO (San Pablo 425—92343).— Rotativo desde las 14 horas: Intriga en Honolulu, El mestizo y Agregados.

MARCONI (42867).— Rotativo desde las 14 horas: Montañas en llamas, Abnegación y Noticiarios.

METRO (82361).— Matinée, vermouth y noche: Hombre, mujer y pecado. Agregados.

MIAMI (85815). — Rotativo desde las 11 horas: Cartas a mi amada, Unidos en la venganza. Agregados.

MINERVA (91464).— Rotativo desde las 13 horas: Piloto de pruebas, La ciudad desnuda, Una novia para 3, segunda de El monstruo invisible. Noticiarios.

MIRAFLORES (30909). — Rotativo desde las 15 horas: El placer de la venganza, La Reina Africana.

MONUMENTAL (91355).— Rotativo desde las 14 horas: Tarzán y la mujer leopardo, Tarzán y las amazonas, Tarzán y las sirenas.

NACIONAL (83568). — Rotativo desde las 14 horas: Capitán Blood, Bonzo, Me casé con una estrella.

NACIONAL (De Puente Alto). — Rotativo desde las 15 horas: Hong-Kong, Escuadrón Bengalí.

NORMANDIE (87749). — Matinée vermouth y noche: Mujer de temple y Conflicto de amor.

NOVEDADES (94594) — Rotativo desde las 16 horas: Yo amo a esa mujer, Remolino, El castillo negro.

NUÑOA (43152). — (Cerrado por reparaciones).

ORIENTE (413461). — Vermouth y noche: Cara de Inocencia.

PALACE OVALLE (José Ureta esquina de Iquique). — Rotativo desde las 14 horas: Piloto de pruebas, La ciudad desnuda, Una novia para tres, Noticiario.

PEDRO DE VALDIVIA (43948). — Vermouth y noche: Miedo Súbito.

PLAZA (84714).— Rotativo desde las 11 horas: El hombre quieto y Agregados.

PORTUGAL (34816). — Rotativo desde las 15 horas: 9.a del monstruo y el Simio, Evidencia trágica, Capitán Blood, Me casé con una estrella.

PRAT (50754). — Rotativo desde las 13 horas: Capitán Blood, Bonzo, Me casé con una estrella.

PRINCESA (85205).— Rotativo desde las 15 horas: ¿Acusaría usted? Barricada, La ley del látigo y Agregados.

PRINCIPAL (30611). — Rotativo desde las 11 hasta las 24 horas: Dibujos, Cómicas Noticiarios, Descriptivas y Seriales.

PROVIDENCIA (46073).— Rotativo desde las 14 horas: Corazón indómito, El proscrito, Jettatore.

REAL (65555). — Matinée, vermouth y noche: La encrucijada. Noticiarios.

RECOLETA (83074). — Rotativo Tarzán y las sirenas, Tarzán y las amazonas, Tarzán y la mujer leopardo.

REGINA (36097) — Vermouth y noche: Cara de inocencia.

REPUBLICA (93813).—Rotativo desde las 14 horas: Piloto de pruebas, La ciudad desnuda, Una novia para tres, Noticiario.

REX (31143 y 31144).— Matinée vermouth y noche: Las nieves de Kilimanjaro.

RIALTO (41667).— Rotativo desde las 14 horas: Montañas en llamas, Abnegación y Agregados.

ROXY (80809).— Rotativo desde las 11 horas: Sombras en la escalera y Agregados.

SAN MIGUEL (51262). — Rotativo desde las 15 horas: En son de guerra, Corazón indómito, Angel sin alas.

SANTA LUCIA (38666).— Matinée vermouth y noche: La ausente. Noticiarios.

SANTIAGO (32888).— Matinée, vermouth y noche: El derecho de nacer.

SAN ANTONIO (San Antonio 533, 33805).— Matinée, selecta, vermouth y noche: Drogas infernales, La danza de la serpiente y Agregados.

SELECTA (92194).— Rotativo desde las 16 horas: Hermanos ante el peligro, Acosada, Angel de venganza.

VALENCIA (61557).— Rotativo desde las 16.30 horas: Agujuche del porvenir, El chico de la suerte y Solterita y casada.

VICTORIA (30021).— Rotativo desde las 13.15 horas: Almas desesperadas.

YORK (86687). — Rotativo desde las 11 horas: Nacida ayer, Heridas y Agregados.

SANTOS DE HOY
GERMAN

SANTOS DE MAÑANA
MARIA MAGDALENA

BOLETIN DEL TIEMPO

MINISTERIO DE DEFENSA NACIONAL
(Redactado a las 20 horas del 27 de mayo de 1953)

...ones con vientos depresionarios moderados, han seguido registrándose en la zona central y sur, siendo éstas más intensas en la región de Valparaíso. Hacia el norte, las precipitaciones se han extendido hasta la provincia de Coquimbo, en forma débil. En la cordillera central han continuado los temporales de viento y nieve. En la Antártida el tiempo se ha mantenido variable, observándose algunas nevadas. A continuación damos a conocer las cantidades de agua caída en milímetros, de este último mal tiempo, en las localidades que se indican: La Serena, 1; Coquimbo, 1; Ovalle, 1; Los Vilos, 8; Illapel, 11; Los Vilos, 18; La Ligua, 37; San Felipe, 10; Quillota, 8; Illapel, 11; Los Vilos, 18; La Ligua, 37; San Felipe, 10; Santiago, 36; Valparaíso, 69; San José de Maipo, 48; Molina, 93; Parral, 36; Chillán, 88; Talcahuano, 39, y Concepción, 73 mm.

APRECIACION GENERAL

Tendencia a que decline el mal tiempo que afecta la zona central y se registrarán lluvias y chubascos. Para la zona sur se espera una mejoría transitoria. La región norte se mantendrá con nublados y parciales. En la zona austral habrá un nuevo mal tiempo, precedido para la Antártida.

PUERTO MONTT A COQUIMBO.— Bueno. Nublados locales y parciales. Vientos del sur y suroeste.

COQUIMBO A MAULE.— Lluvia, declinando. Vientos del oeste y suroeste.

CORDILLERA CENTRAL.— Nevada, declinando.

DE MAULE A CHILOE.— Nuboso. Precipitaciones locales. Vientos del oeste y suroeste.

CHILOE A EVANGELISTAS.— Tendencia a mal tiempo. Vientos fuertes del sur y suroeste.

PUNTA ARENAS.— Tendencia a malo.

INFORMACIONES DE SANTIAGO

TEMPERATURA DEL AIRE. (Día 27).— Máxima: 9,3 grados C. a las 15 horas. Mínima: 7,9 grados C. a las 18 horas y 30 minutos.

HUMEDAD RELATIVA DEL AIRE.— Máxima: 96 por ciento, a las 9 horas. Mínima: 68 por ciento a las 18 horas y 30 minutos.

SOL (Día 28).— Sale: A las 7 horas y 37 minutos. Puesta: A las 17 horas y 33 minutos.

LUNA (Día 28).— Sale: A las 27 horas y 33 minutos. Puesta A las 7 horas y 38 minutos del día 29.

Cuarto Menguante —Luna Llena el 28 del presente.

AGUA CAIDA

Desde las 19 horas de hoy	36.0 mm
Igual fecha, en el presente año	112.7 "
Igual fecha en el año anterior	70.3 "
Igual misma fecha en año normal	70.3 "

OFICINA METEOROLOGICA DE CHILE
— Sección Previsión del Tiempo —
(FONO 90753).

Agencia de "LA NACION"
ROBERTO CARRASCO ORTEGA
Arturo Prat 1561

TARZAN — (3633) — En la selva — Por Edgar Rice Burroughs

RAMONA

Por Lino Palacio

SERVICIOS DE URGENCIA

ASISTENCIA PUBLICA: Central, 69191; Posta 2, 50061; Posta 3, 91011; Ñuñoa, 43360; Providencia, 45671.

BOMBEROS: Cuerpo de Santiago: Comandancia, Sto. Domingo 978, teléfono 61171. Cisterna: 1.a Compañía, teléfono 166; 2.a Compañía, teléfono 159; 3.a Compañía, teléfono 262. Conchali: Teléfono 65675. Ñuñoa: Teléfono 46207; 1.a Compañía, teléfono 42366; 2.a Compañía, 46650; 3.a Compañía, teléfono 160. Quinta Normal: 1.a Compañía, teléfono 95077; 2.a Compañía, teléfono 90114. San Miguel: Teléfonos 53020 y 53607.

CARABINEROS: Prefectura General, 60151.

INVESTIGACIONES: 82211 y 82213.

RADIOPATRULLA: Carabineros, fono 63261. Investigaciones, 64258.

TURNO DE BOTICAS

— SEMANA DEL 23 AL 30 DE MAYO DE 1953 —

FARMACIAS:	UBICACION:	FARMACIAS:	UBICACION:
Puente	Puente 615.	Esperanza	Esperanza 39.
Imperial	Vivaceta 2602.	Tucapel	San Alfonso 1111.
Santa Laura	Santa Laura 1183.	Blanco	San Ignacio 702.
O'Higgins	Vivaceta 809.	Caupolicán	Avda Matta 996.
La Paz	Avda. La Paz 402.	Maule	Maule 310.
El Salto	Recoleta 1307.	Victoria	Cochrane 1401.
Pérez	El Salto 3502.	Paris	San Diego 2085.
Santa María	Domingo Santa María 1140 (Renca).	Asturias	Gran Avenida 4384.
Bélgica	Mapocho 6001.	Lo Ovalle	Fuenz. Urrejola 472.
Lourdes	San Pablo 4313.	Espejo	Gran Avenida 9305.
La Unión	Av. B. O'Higgins 3998	Septiembre	Vict. Subercaseaux 9.
San Rafael	Matucana 969.	Los Leones	Providencia 2415.
Profesional	San Pablo 2303.	Julia	Avda. Condell 1278.
Agustinas	Agustinas 1698.	Neptuno	Irarrázaval 2762.
		Peñalolén	Egaña 521.

NOTA. — De acuerdo con el artículo 61 del Reglamento de Farmacias, el turno nocturno es sólo para el despacho de recetas y el expendio de medicamentos de urgencia, y será atendido después de las 21 horas por la rejilla correspondiente.

FARMACIA DE TURNO
PERMANENTE HASTA LA UNA DE LA MADRUGADA
Andrade

8.—ARRIENDOS OFRECIDOS.

ARRIENDO piezas para caballeros solos, calle Andes N.o 4692. 28-M.

13.—COMPRAVENTA

VENDO lapicera Parker 51, $ 2.000, Gorbea 2349. 28-M.

COMPRO ternos y abrigos usados, mejoro ofertas. Fono 67798. 2 Jn.

FRASCOS penicilina y estreptomicina cómpranse. Brasil 44, fono 85652. 15 J.

COMPRAMOS dentaduras, dientes sueltos, usados, oro, joyas, plata y monedas antiguas. Ahumada 68. 7-Jn.

16.—DOCUMENTOS EXTRAVIADOS

HABIENDOSE extraviado título 101837 por 12 acciones E 132987, por 12 acciones E 148818, por 5 acciones E 157738, por 7 acciones Cía. Gas, quedan nulas. 29-M.

TITULO 343, de la Cooperativa J. Dávila y Vega Ltda., de don César Zenin Farina, queda nulo por haberse dado el aviso correspondiente. 29-M.

POR HABERSE extraviado cheque N.o 415644, de Caja de Ahorros, Sucursal Bandera, ruego devolverlo a 9.a Avenida 050. 28-M.

17.—DIVERSOS.

ARREGLO de paraguas, Huérfanos 1164 (Galería Alessandri). Local A. 29-M.

NOGALES muy viejos en trozos, compramos; pagando buenos precios. Mayores datos en Argomedo 357, fono 31253, Casilla 9218, Santiago. 28-My.

¡Evite los intermediarios!
MALETAS
PORTADOCUMENTOS, etc. Compre directamente en la
FABRICA
MALETERIA MUNDIAL
21 DE MAYO 665

17.—DIVERSOS.

THELMA Gandy, grafóloga y quiromántica científica, atiende de lunes a viernes. Indispensable reservar su hora al 64915. 8-Ju.

VIDRIOS planos, sencillo, doble, triple, catedral, cristal e inastillable, espejos. Importación directa. Jornada única. Vidriería "La Argetnina". 10 de Julio 725, entre San Francisco y Santa Rosa. 31-M.

18.—EDUCACION.

MATRICULA abierta, cursos rápidos, modas, corte, confección, camisería, lencería moda infantil. Enseñanza perfecta, garantida. Sistema moderno, facilísimo aprender, atención esmerada. Prospectos. Academia Fénix, Santo Domingo 1030. 9-Jn.

"ARMANDINI", enseñanza perfecta, peluquería moderna, facilidades. Ahumada 131. Oficinas 709-714. 16 E. 1954.

¡TRIUNFE usted...! "Escuelas Politécnicas Profesionales "Díaz-Gacogne", Internado Femenino, económico. Apresurese. Monjitas 341. Fono 36856. 1.o-Jn.

"ARMANDINI", únicamente Ahumada 131. Oficinas 709-714. Sin sucursales. 16 E. 1954.

THELMA Gandy, enseña cartomancia. San Isidro 85, de 15 a 18 horas. 8-Jn.

MODAS, corte y confección. Cursos rápidos, sistemas modernos. Profesora especialista. Alumnas confeccionan trajes primer mes. Lencería. Clases diurnas y nocturnas. Diplomas validos. Academia Nacional de Corte y Confección Rosas 1353. Teléfono 92174. 31-V

LOS mejores cursos peluquería fe. menina. Diplomas. "Instituto Moderno". Alameda 2263. 29-M.

CORTE, alta costura, camisería, sastre. Diploma. Facilidades "Instituto Alonso Figueroa", Catedral 1257. 29-M.

DACTILOGRAFIA, Taquigrafía, preparación oficinistas "Instituto Moderno". Alameda 2263. 29-M.

18.—EDUCACION.

CONTABILIDAD, aritmética, taquigrafía, redacción, escritura máquina. Secretaria, taquigrafías dactilografías. Cursos rápidos, diurnos, nocturnos. Prospectos. Instituto Contabilidad. Fundado 1922. Santo Domingo 1030. 8-Jn.

22.—IMPRENTAS, LIBRERIAS, ETC.

PLUMAS fuente, lápices, encendedores arreglo. Galería Alessandri 7-A. Entrada Bandera. 4-Jn.

24.—MATERIALES DE CONSTRUCCION.

FIERRO nacional: redondo, cuadrado, plano, Sack. 4-Jn.

PINTURAS pasta Sack. 4.Jn.

SACK, Barraca fierro, San Pablo 1170, Morandé 617. 4-Jn.

24.—MATERIALES DE CONSTRUCCION.

FIERRO redondo, para construcciones Sack. 4-Jn.

FIERRO galvanizado, liso, Sack. 4-Jn.

PUERTAS y ventanas, surtido completo en standard, hacemos persianas de medida. Fca. Record. San Diego 743. 4-Jn.

26.—MAQUINAS DE COSER

COMPRO maquinas coser cualquier tipo, marca, cualquier estado ¡¡Pago contado!! Fono 82960, San Diego 1822. H|A.

28.—MUSICA.

PIANOS de remate, verticales, 1|4 cola, de las mejores marcas alemanas, completamente revisados y garantidos. Líquido, barato. Amplias facilidades, compra, permuta, venta. Casa de Pianos Hugo Nagel. Compañía 1366, fono 65415. 13-Jl.

LUIS SOTO Silva, profesor de piano, teoría, solfeo, escuela alemana, metodología moderna, comunica a sus alumnas del Grange School, Santiago College, Saint George's School, y a todos en general, que reinicia las clases. Pedir hora teléfonos 50627-31163. 13-Jn.

PIANOS nuevos, Casa Pablo Gallyas. Merced 617, fono 33491. Facilidades. H|A.

PIANOS de ocasión. Facilidades. Pablo Gallyas. Merced 617. H|A.

30.—MUEBLES Y MENAJES.

GUARDARROPA puertas corredera, 2.500, comedor normando tallado, 7.500. Nataniel 1621. 28-M

¡¡¡OCASION!!! Vendo amoblados, dormitorios, comedor, hall, muebles sueltos. Delicias 2458. 4-Jn.

33.—NEGOCIOS. VENDEN.

PATENTE de Quinta se vende. Recoleta 2307. 30-M.

NEGOCIO se vende, paquetería, Diez de Julio 714. 28-M

34.—NOTIFICACIONES Y CITACIONES

SINDICATO Profesional de Empleados del Ferrocarril del Llano de Maipo. Cítase a reunión general para el viernes 29 del presente, en nuestro local, Maule con San Eugenio, de 18 a 20 horas. Tabla: elección de directorio. — El Secretario. 28.M.

36.—OCUPACIONES BUSCADAS.

PERSONA seria entendida repuestos autos, ofrécense. Carnet 2423649. Correo 2, Santiago. 28-M.

SEÑORITA muy decente, modista se ofrece para coser durante el día en casa particular; para oferta, dirigirse a Clasificador E-234. 28-M.

37.—OCUPACIONES OFRECIDAS.

NECESITANSE armadores y entacadores. Calzado señora. Madrid 1814. 29-M.

NECESITO maestro pulidor metalúrgico, tratos. Francisco Javier 545. 29-M.

MATRIMONIO solo necesita empleada para todo servicio con buenas recomendaciones. Merced 268 piso 6.o, departamento 18. Hay ascensor. 28-M.

TAPICERO competente con libreta de Seguro, necesito. Estados Unidos 291. 28.M.

NECESITO joven fiambrero y buena cocinera. Tratar Avda. Irarrázaval 2563. 28-M.

MATRIMONIO extranjero necesita empleada con recomendaciones. Buen sueldo, puertas adentro. Ana Luisa 1178, paradero 8. 29-M.

PLANTILLEROS de señoras, necesito. Chiloé 1118. 1.o-Jn.

49.—SASTRERIAS.

CASIMIRES nacionales, desde 295 pesos metro; importados, desde 510 pesos. Depósito directo de fábricas Casa Salazar, esquina Libertad. 4-Jn.

49.—SASTRERIAS.

GUENDELMAN sastre, hechura finas. Créditos, San Diego 852, edificio Teatro Caupolicán. 4-Jn.

SASTRERIA Salazar: Caballeros, niños; extenso surtido, corte elegante. Precios incompetibles. Alameda Bernardo O'Higgins 2783, esquina Libertad. 4-Jn.

CASIMIRES importados llegaron a precios rebajados. Casa Salazar, Alameda Bernardo O'Higgins 2783 esquina Libertad. 4-Jn.

MAMELUCOS: $ 145; Blue jean, $ 118. Fábrica "Juittex". Bascuñán 102, esquina. H|A.

63.—JUDICIALES.

REMATE. — EL DIECISIETE JUNIO próximo, a las 15 horas, ante Tercer Juzgado Civil Mayor Cuantía Santiago, se rematará sitio N.o 7, calle Salvador Gutiérrez N.o 5608, ubicado en Población Buenos Aires, comuna Quinta Normal, de este departamento. Mínimum: 50.667 pesos. Boleta 10 por ciento. Precio pagarase al contado. Bases y antecedentes Secretaria Juzgado. Juicio "Pérez con Marín".— Eduardo Fernández, Secretario. 30-M.

VERIFICACION crédito Mauricio Kornblith, $ 49.580, quiebra German Feniger, Quinto Juzgado Civil, provéyose: Santiago, 7 de mayo de 1953, a lo principal y otrosíes, téngase presente.— Eduardo Ramírez.— Luis Manterola. 28-M.

RADIOS SIN PIE
METALUX
MONJITAS 843
ENTREPISO

MADERAS TERCIADAS
PINO araucaria LAUREL
3, 4, 5, 6, 8, y 10 m/m.
TULIPAS 1,4 y 2,8 m/m.
NATANIEL 136

YOLI Modas
ABRIGOS DE SEÑORAS Y NIÑITAS
TAPADOS 3/4
VESTIDOS SEDA Y JERSEY
TRAJES SASTRE UNIFORMES
CREDITOS
SAN DIEGO 912
RECORTE ESTE AVISO: VALE $100

CALZADOS
CREDITOS
DAMAS CABALLEROS
NIÑOS BOTAS
CAMISAS CARTERAS
RELOJES
SAN DIEGO 1901

COBRE ACANALADO
PLANCHAS DE 2 x 0,85 Mt.
"COPPERLYT"
CONDOR 1269 - FONO 62258
PRECIO $ 398.—
Especial para galpones, construcciones livianas. Techumbres en la costa.

ACERO
PARA RESORTES
CHAVADO REDONDO
CUADRADO PARA MINAS
OFRECE
S. SACK
SAN PABLO 1179
MORANDE 817
Y MACKENNA 1643

CASA WEISS
Joyería - Relojería
De Moneda 1043, se traslada a su nuevo local:
GALERIA
MAC IVER 142
LOCAL 13
Fono 88969 - Casilla 2521

Helemrofe
LA CASA DEL TRAJE
TRAJES-SASTRE
ABRIGOS
BLUSAS
FALDAS
GUANTES
CARTERAS
MODELOS EXCLUSIVOS
NOVEDADES PARA REGALOS
SAN ANTONIO 360
(ENTRE HUERFANOS Y MERCED)
FONO 31654
CREDITOS

UNIVERSAL TEXTIL LTDA.
Ventas directas al público
440 — Irarrázaval - 440
(frente al cine Andes)

Sarga colegial	$ 220.—
Franela gris	250.—
Lana para abrigo	285.—
Chaleco colegial	125.—
Sweater hombre	120.—
Chaleca señora	150.—

IRARRAZAVAL 440

Atelier MODAS
VESTIDOS-FALDAS
ABRIGOS.
BLUSAS DE JERSEY.
CHAQUETONES.
TRAJES SASTRE
SE ARREGLAN HECHURAS
CREDITOS
A SOLA FIRMA
MAC-IVER 272
LOCAL 1 — FONO 38087
SABADOS ABIERTO TODO EL DIA

PELETERIA BRUXELLAS
La ofrece el más grande surtido en abrigos de pieles, gran variedad de modelos.
Mouton-Doré desde $ 8.500
Nutria, desde $ 9.000
Coipo, desde $ 20.000
Grandes facilidades de pago
MERCED 691
(ESQ. MAC-IVER)
SANTIAGO - FONO 33415

BICICLETAS Eiffel
M. R.
Garantizadas, durables y elegantes. Para damas, caballeros y 1|2 pista.
CREDITOS
CASA MANDEL
A. PRAT 740
CENTRAL DE BICICLETAS
TEATINOS 622

BUSES PULLMAN Mack
A CHILLAN
AV. BULNES 144 • TELEFONOS 67210 - 85224
ALEJANDRO RIOS MACKENNA

Aproveche ser propietario
DE UNA CASA RIELOFF
30 AÑOS EXPERIENCIA
GARANTIZAN CALIDAD
$ 220.000. Casas incombustibles, 2 dormitorios, living-comedor, cocina y baño. $ 60.000 al contado, saldo facilidades.
Piezas de emergencia desarmables. Entrega inmediata
Vea planos en nuestro Dep. Técnico.
N. YORK 80, OFIC. 86 — TELEF. 65541
HORAS: 10.30 A 12.30 Y 4 A 7.

El Cine en su hogar
el "CINE RAM"
PARA PROYECTAR DIBUJOS ANIMADOS
con movimiento
PRECIOS DE PROPAGANDA $ 759.—
PELICULAS EN COLORES $ 25.—
Se fabrica un problema para la venta de cada
PLANCHADOR ELECTRICO
PARA CORBATAS
PRECIO UNICO $ 199.—
RAMIREZ HNOS. • ESTADO 91
DESPACHO REEMBOLSOS OF. 514 - TEL 62400 - STGO.

Con $ 250.— MENSUALES
LE ENTREGAMOS
UN ELEGANTE TRAJE
O UN
EXCELENTE ABRIGO
Gratis, un invierno deportivo de su Club favorito, por cada compra.
VISITE
SASTRERIA BOSTON
SAN PABLO 1011

GUIA PROFESIONAL

ABOGADOS

AIDA SEPULVEDA
Asuntos y juicios civiles, comerciales, criminales, del trabajo de menores. Cobranza cheques, letras. Atención provincias. Compañía 1291, oficina 408. 31-V.

ROBERTO SANHUEZA GANGAS
Nulidades de matrimonio, divorcios, particiones. Mac Iver 142. Of. 211. Tel. 37740. O.

ELIAS NEGHME RODRIGUEZ
Estado 33, Oficina 45, teléfono 88387. 16 J.

LETRAS — CHEQUES
Cobramos. Asuntos comerciales. ESTUDIO ABOGADO FRANKLIN SOLAR
Ahumada 312, oficina 419, teléfono 84932 H|A.

LAURA MULLER de CABALLERO
Restificaciones, particiones divorcios.
Atención preferente provincias. Teatinos 248, oficina 30. 12-VI

MEDICOS

DR. MARIN VIVADO
Ano, recto, hemorroides, várices. San Antonio 385. Depto. 202. Fonos: 33975-61910. 31-V

DR. EGIDIO GUTIERREZ
Vías Urinarias.
Presidente Ríos 33, oficina 22, Alameda, entre San Francisco y Santa Rosa 4-6 1|2. 37981. 3-VI

DRA. LUISA PACHECO PIZARRO
Médico-Cirujano.
Señoras y niños. Consultas de 4 a 6.30. Nataniel 473, fono 86762. S|O.

DR. N. SAINZ RECIO
Medicina general. Rayos X. Nebulizaciones. San Antonio 427, 7.o piso. Oficina 715. Fono 53800. Hora solicitada. 4-VI

DR. CAHUAS
Alergias, Asma, Rinitis, Urticaria, Eczemas. Carmen 765, 35631. 10-VIII-53

DR. ERNANI PARODI
Piel-Venéreas.
Serrano 333. Teléfono 89693. 20-VI

M. WAISSBLUTH
Corazón, Pulmón, Estómago, Hígado, Rayos X. Serrano 140. Fono 64177. 4-VI

GONDOS
Huesos, articulaciones, fracturas, reuma. Defectos caderas, pies. Phillips 16, 32351. H|A.

DR. HERNAN DEL PINO
Enfermedades de niños
Rayos X, Agustinas 1269, 4.o piso. Fono 82222; de 11 a 1 de la tarde. Domicilio: Fono 41133. S|T.

THOMPSON SCHWARZENBERG
Metabolismo. Impotencia sexual. Señoras, Glándulas, obesidad, bocio, delgados, diabetes. Merced 486-A, fono 33788. 31-V

MEDICOS

DR. BERG FONTECILLA
Señoras, Partos, Esterilidad. Huérfanos 1117. Of. 722, 6 a 8. 491179-74322. 10-VI

CLINICA SERMAN
Médicos, dentistas, practicantes. Medicina, cirugía, ginecología, pediatría, piel, venéreas, ojos, oídos-nariz, garganta. Rayos X, ultratermia, ultravioleta. Solux, nebulizaciones. Victoria 1094, esquina San Diego. Teléfono 53000. O.

DR. RAUL GALLEGUILLOS ROJAS
Rayos X
Aparato digestivo, Hígado, corazón, pulmón. Consultas: 5-6. Nataniel 457, teléfono 80691.

DR. IGNACIO GONZALEZ DIAZ
Enfermedades de la piel (Adultos y niños)
Corregidor Zañartu 118. Of. 21. (por Esmeralda entre San Antonio y Mac Iver). Consultas 37725-494100. O.

DR. GASTON RAMIREZ
Piel-Venéreas.
Carmen 703 — 34849. 4-VI

DOCTOR MOSSER
Oídos, nariz, garganta. Paraguay 462, primer piso 5-7. 31909. 4 J.

ABDELKARIM DAVIS
Señoras.
Ginecología, Sexología, Psiconeurosis. Consultas 3-7, Huérfanos 2094. 12-VI

DR. WORTZMAN
Medicina interna. Reumatología, Rayos X, Agustinas 1269. Cuarto piso. Fono 82222. Horario: 15.30-17.30. S|O.

DR. GORGEWSKY
Rayos X.
Estómago, hígado, broncopulmonares, diabetes, Almirante Barroso 57. De 2 a 5. 7-III-54.

DR. MORDO ALVO
Medicina general. Franklin 1061. Teléfono 51816. Consultas 6-8.

DR. DESIDERIO CROSS
Atiende exclusivamente enfermos del corazón. Providencia 309. Fono 491402. Consultas de 2 a 6 P. M. 26 VII.

DOCTOR CANO, enfermedades de señoras, Alameda 870, de 15 a 17 horas. 29 V.

ENFERMERAS

PROSPERINA FLORES
Enfermera Universitaria. San Cristóbal 815. 30-V.

OPTICOS

OPTICA M. MELLER
Huérfanos 636.
Despachamos recetas médicos-oculistas. Repuestos. H|A.

OCULISTAS

AMENABAR OSSA
Enfermedades ojos. 9.30-6.
AMENABAR PRIETO
6-7. Moneda 973, Oficina 531. 32792. 22-VI

Dr. MARCELO ZIMEND
Horas 4-6. Huérfanos 757, oficina 510. Fono 37296. 21-VIII

DOCTOR ARAYA COSTA
Avenida Bulnes 139, Oficina 79, fonos: 66556-67945. Consultas: 3 1|2 a 8 P. M. 20-VI

KINESIOLOGOS

IRMA TESTA R.
Gimnasia médica, masaje, reeducación. Guayaquil 45, 2.o piso, fono 35979. O

DENTISTAS

DENTADURAS ROTAS
Reparo en una hora, dientes quebrados, reemplazo en 30 minutos.
Laboratorio Dental "RAPIDO"
PASAJE MATTE N.o 81
Segundo piso — Oficina 232, pedidos de provincias se despachan en el mismo día. H|A.

DR. MUNOZ MUJICA
Cirujano Dentista.
Prótesis. Puentes, Ahumada 312, Of. 717. Teléfono 67815. H|A.

JOAQUIN PRIETO SEVERIN
Cirujano Dentista
Cirugía - Prótesis
Horas de atención de 2 P. M. a 8 P. M. Serrano 419. Tel. 62992. H|A.

CLINICA DENTAL DR. FAIVOVICH
Dentaduras artificiales inmediatas, cirugía. Diariamente: 10-12, 3.30-8, excepto miércoles y sábados. San Antonio 427, 7.o piso, Of. 711, fono 37639. H|A.

DENTISTA GONZALEZ
Pida su consulta, fono 67378, incluso sábado. Dentaduras artificiales, extracciones. Pasaje A. Edwards 29, entrepiso, 111. Entrada Huérfanos 1011. H|A

DENTISTA A. RODRIGUEZ
Prótesis inmediatas, coronas fundas de porcelana, rapidez en la ejecución. Fono 67378. Pasaje Agustín Edwards 29, entrepiso 111, entrada por Ahumada 313. H|A.

MASAJISTAS

Masajista titulado. Bandera 853. Depto. 902. Fono 81265

MATRONAS

MATERNIDAD ZAVALA
Arturo Prat 1722. Teléfono 51086. Partos sin dolor. Recibo enfermas de provincias. Pensionado desde $ 3.500. Atención médica, permanente. 12-III-54

MATRONAS

BLANCA FISHER
Nataniel 182, 87464, 4 1|2-6 1|2. 4-VI

GERALDINA CARRASCO
Embarazos. Casos urgentes, Arturo Prat 1692, Dpto. H. 3-VI

AZUCENA NAVEAS
Diagnósticos, embarazos, partos, casos urgentes, Arauco 1070 (altura San Diego 2000). 10-VI

SARA SAN MARTIN
Trasladóse San Francisco 28. Teléfono 34901. 2-VI

SEÑORA MORAL
Regresó de Estados Unidos, Embarazos. Casos urgentes. Ultimos adelantos. Avenida Santa María 435, Depto. 311, teléfono 38738. 2-VI

FILOMENA YEVENES
Atención permanente. Precios módicos. San Ignacio 380. 4-VI

SEÑORA PHERINY
Atiende enfermas provincia. Lord Cochrane 95 16 J.

ANA MORA
Atención permanente. Precios módicos. San Diego 267. 2-VI

MATERNIDAD "LUISA KAPLAN"
Partos sin dolor. Consultas de 2 a 4. Arturo Prat 139. Teléfono 83128. O.

CARMELA TORO
Matucana 640, teléfono 92206. 3 J.

SEÑORA CARMONA
Santa Rosa 203 — 37662. 13-VI

SEÑORA REYES
Casos urgentes. Partos. Consultas gratuitas, trasladóse Chacabuco 445, entre Catedral-Compañía, teléfono 96407. 22-VI

PEDICURO

KRONER
Pedicuro titulado.
Estado 239, Peluquería Simon, Galería Teatro Imperio. 31-V

PRACTICANTES

ESCOBAR
Tratamientos. Huérfanos 757, oficina 207. 36082. Atención 10-1 y 3-8. 4-VI

LUIS ALDUNATE
Practicante-Masajista
Previa indicación médica, curaciones vías urinarias, inyecciones, etc. Se toman exámenes para "Laboratorio Koch". Atención 9-20 horas, festivos 10-12. Teatinos 248 — 60828, lado Hotel Carrera.

REYES
Tratamientos.
Arturo Prat 777. Teléfono 66332 18-VII.

ULTIMA PAGINA DE ESTA EDICION:
Edición de 24 páginas. — Precio: $ 5.—

LA NACION

JUEVES 28 DE MAYO DE 1953
SANTIAGO DE CHILE

DICK TRACY

Por Chester Gould

53.—JUDICIALES.

QUIEBRA JUAN VALENZUELA Avendaño.— Quinto Juzgado Civil.— En escrito presentado por Síndico en que, en lo principal, pide se tenga por avalúo del sitio N.o 30 de la Población El Guindal, de la comuna de San Miguel, la cantidad de $ 117.000.—; en el primer otrosí, propone bases para la subasta del mismo inmueble; en el segundo, modifica las bases de remate anteriormente aprobadas, en el sentido que el mínimum de remate para el sitio número 31 de la Población El Guindal y el inmueble de Avenida República N.o 511, será de $ 150.000, y de $ 300.000 para el sitio 13 de la manzana B; y, en el tercero, acompaña títulos, el Juzgado, con fecha 23 de mayo de 1953, proveyó: "A lo principal, segundo y tercer otrosíes, como se pide, con citación, al primero, se proveerá en su oportunidad.— (Fdo.): Ramírez, Manterola".— El Secretario. 29-M.

Modas LIBERTY
A sola firma.
10 meses plazo
OFRECE:
Abrigos, Trajes Sastre, vestidos 3/4, tejidos de punto. Pilotos, Ropa interior, etc.
21 DE MAYO 617 - LOCAL 9

VISTASE CORRECTO
SIN PAGAR EL LUJO
MOISES JARA
SASTRE
Especialista en cuerpos difíciles, ofrece a usted
Hechuras finas a $ 1.700
LLEVELE SU CASIMIR A
SAN ANTONIO 15
(ALTOS) — FONO 84363

CASIMIRES
ECONOMICE
Más de $ 400.- en un corte
Visite el Depósito
OVEJA TOME
DE MARCELO URANGA
COMPAÑIA 1291 • OFIC. 214

FLIMPORT
OFRECE:
BALANZAS automáticas.
MOLINILLOS de café.
MOLINILLOS de granos.
PICADORAS de carne.
MAQUINAS GARANTIZADAS
MAQUINAS DE COSER
AMPLIOS CREDITOS
Llame al 51463, para enviar vendedor sin compromiso.
San Diego 1269

VIDRIOS PARA Construcciones
de toda clase, cristales importados, espejos, cubiertas para muebles, vidrios inastillables, entrega a precios convenientes. Pida presupuesto a:
VIDRIERIA Y FABRICA DE ESPEJOS
"WERMA"
Importación directa
10 DE JULIO 548 — FONO 35283
(Edificio Sederías Diez de Julio)

53.—JUDICIALES.

QUIEBRA MARIA SAEZ. — Segundo Juzgado. Verificación Sergio Echenique, ascendente, $ 76.887,13, letra, cheque, Juzgado proveyó: Santiago, marzo trece 1953. Principal, por verificado crédito, notifíquese forma legal; primero, segundo otrosíes, como se pide; tercero, publíquese; cuarto, téngase presente. Olate-Henríquez.— Secretario. 28-M.

ANTE CUARTO JUZGADO CIVIL Mayor Cuantía, rematarase 20 junio próximo, quince horas, propiedad calle Alberdi 137 al 139, ex Portales, comuna Quinta Normal. Mínimum: $ 200.000. Boleta 20.000 pesos. Bases antecedentes Secretaría Juzgado, expediente 91801, Caja Nacional Ahorros con Alcalde Luis. Notificación. Puyó. 30-M.

NOTIFICACION.— PRIMER JUZgado Civil, expediente 13022, "Garrido Miguel Dionisio con Santander, Carmen", nulidad matrimonio, dictóse siguiente auto prueba: Santiago, seis abril 1953. Por evacuada la dúplica en rebeldía. Vistos: Se recibe la causa a prueba y se fijan como hechos controvertidos los siguientes: 1.o Si el matrimonio se celebró ante un Oficial del Registro Civil incompetente, y 2.o Cuál era el domicilio de las partes y su domicilio en los tres meses anteriores a su celebración. 1. Bórquez. O. Acuña. En consecuencia, notifícase Carmen Santander García, auto prueba precedente.— Secretario. 30-M.

QUINTO JUZGADO CIVIL CONCEdió posesión efectiva herencia intestada de Guillermo Larrain Prieto a Alfonso; Guillermo, Sergio, Máximo Renato, León, Rebeca, Inés, Isabel, Filomena, Germán, Fernando y María Isabel Larrain Benavente. Inventario solemne practicaré Secretaría Bandera 342, tercer piso, 30 actual, 10 horas.— Secretario. 29.M.

OPTICA
RODOLFO HAMMERSLEY
AGUSTINAS 1096
esquina Bandera
Fono 88075 — Casilla 3898
ESPECIALIDAD
RECETAS
de médicos oculistas.

MUEBLES
DE GRAN OCASION
$ 4.800.—
LIVING Reina Ana, con cojines
$ 4.900.—
LIVING normando, tapizado en brocato, tallado a mano
$ 8.600.—
LIVING normando, francés, de gran calidad, diseño especial
$ 4.500.—
BUFFET con vitrina y espejo regia mesa, 6 sillas tapizadas
$ 8.500.—
ROPERO tres cuerpos, arrodonado; cómoda, emperatriz, dos veladores
$ 11.000.—
COMEDOR normando, 8 piezas lingue o placa
$ 19.500.—
DORMITORIO normando, diez piezas, lingue macizo
657 — Nataniel — 657
NO TENEMOS SUCURSAL

3 FOTOS en 3 MINUTOS en $ 25.-
AMPLIACIONES
FotoveLKon
AHUMADA 340
PASAJE A EDWARDS-SUBTERRANEO

Oficina Constructora, Construye
BUNGALOWS

DESDE $ 225.000.—
Con dos dormitorios, livings, comedor, cocina y baño. Además, disponemos de planos especialmente diseñados para construir en balnearios. Damos facilidades.
Visítenos en:
PUENTE 622 — 3.er PISO
Oficina 3 — Fono 86966

53.—JUDICIALES

PRIMER JUZGADO CIVIL, RESOlución veinticinco mayo presente año, concedió posesión efectiva herencia intestada Manuel Alfaro Cruz a Mercedes, Alicia Regina, Manuel Domingo y Rina Antonieta Alfaro Díaz, sin perjuicio derechos cónyuge sobreviviente Manuela Díaz Leiva. Practicaré inventario solemne 30 del presente, 11 horas, en mi oficina Bandera 342.— El Secretario. 29-M.

CITASE AL QUINTO JUZGADO CIvil de Mayor Cuantía, el 29 del actual a las 15 horas, a los parientes de los adoptantes Carlos Mateluna Berrios y Leontina Henríquez Castillo, y del adoptado Eduardo Patricio Cornejo Cornejo, a fin de deliberar acerca de la adopción.— El Secretario. 28.M.

RESOLUCION PRIMER JUZGADO Civil, concedió posesión efectiva herencia intestada quedada fallecimiento don Luis Guillermo Valdés Grandón, a Ciro Guillermo Valdés Jara, sin perjuicio derechos cónyuge Nelly Jara. Inventario solemne bienes causante, practicaré Secretaría Juzgado, tres junio 1953, quince horas.— Secretario. 29-M.

EXPEDIENTE N.o 8553, CARATUlado: Bellenand R., Jacques con Michellini V., Letizia M., sobre nulidad de matrimonio, dictóse con fecha 13 de marzo de 1953, sentencia, cuyo extracto es como sigue: A fs. 2, don Jacques Bellenand Blant, pastelero, Bandera 853, departamento 419, compareció y expone que viene en deducir demanda sobre nulidad de matrimonio contra doña Letizia María Michelini Vanoni, labores del sexo, cuyo domicilio y residencia actual ignorase, y al efecto expone: que el 21 de junio de 1949, ante el Oficial del Registro Civil de la Quinta Circunscripción, Estación, del departamento de Santiago, contrajeron matrimonio, contrato que es nulo por haber sido autorizado por funcionario incompetente, toda vez que a la fecha de dicha celebración y desde más de tres meses antes, el actor tenía su único domicilio y residencia en calle Agustinas 1165, en tanto que la demandada tenía su único domicilio y residencia en calle Chacabuco 247. Concluye pidiendo se declare la nulidad del matrimonio de su referencia y se ordene la cancelación de la inscripción que lleva el número 678 del Registro respectivo. El juicio se llevó por todos sus trámites en rebeldía de la demandada, quien no se apersonó a los autos. Se rindió prueba documental y testimonial. Se oyó al señor Defensor Público y se citó a las partes para sentencia. El Juzgado en cinco considerandos fundamentados dió lugar a la demanda de fojas dos, en todas sus partes, sin costas. Se ordenó anotar y consultar sino se apelare. En consecuencia, notifíco a doña Letizia María Michellini Vanoni, sentencia dictada.— El Secretario. 30-M.

Gran Oferta ROFFE
TRAJES-sastre casimir semipeinado
$ 2.200.
Surtidos completos en gabardina todo colorido.
Créditos
SASTRERIA ROFFE
FONO 81108
SAN DIEGO 107

S. SACK.
FIERRO NACIONAL
REDONDO CUADRADO PLANO
SAN PABLO 1179
MORANDE 817
V. MACKENNA 1648

SASTRERIA
Juan José Jara
HECHURAS FINAS:
$ 1.700
UN CORTE ESPECIAL PARA CADA CUERPO
21 DE MAYO 617
Segundo piso — Local N.o 7
(Edificio nuevo)

53.—JUDICIALES.

REMATE.— EL DIECISIETE JUNIO próximo, a las 15 horas, ante Tercer Juzgado Civil Mayor Cuantía Santiago, se rematarán los sitios N.o 3, 4 y 5, ubicados en calle Saturno sin número, comuna Quinta Normal. Rol 8,296 A. Mínimum $ 58.666,66. Boleta 10 o|o. Precio se pagará al contado. Bases y antecedentes Secretaría Juzgado. Juicio "Duyvestein con Palacios.— Eduardo Fernández, secretario.— Zapata.— Secretario. 29-M.

CITACION COMPARENDO. — 4.o Juzgado Civil Mayor Cuantía Santiago, presentóse Guillermo Schoneweg, ingeniero, Avenida Vicuña Mackenna 54, departamento 610, expresa: Fue nombrado administrador de comunidad existente en edificio departamentos de Avenida Vicuña Mackenna 54, por asamblea co-propietarios. No deseando continuar esta administración, solicita, lo principal, citar a los copropietarios edificio para día, hora, se sefialen, fin tomar conocimiento renuncia hace su cargo administrador, y procedan designar nuevo. Son los siguientes: José Lolas, domicilio desconocido; Dora Maisán de Schoneweg, Vicuña Mackenna 54; Luis Meyer, domicilio desconocido; Héctor Orrego, Vicuña Mackenna 54; Armando Alonso, Vicuña Mackenna 54; Luis Prunes, Vicuña Mackenna 54; Arturo Atria, Vicuña Mackenna 54; Raúl Paut, Avenida Vicuña Mackenna 54; Alberto Krug, Vicuña Mackenna 54; Sergio del Río, domicilio desconocido; Ema Dolci, Vicuña Mackenna 54; Carmen Severín, domicilio desconocido; Teresa Middleton, domicilio desconocido; Fridn y Marta Koester, domicilio desconocido; Luis Vidal, domicilio desconocido; Laura Gómez de Camino, domicilio desconocido; Pascual Camino, domicilio desconocido; Carlos Ewing, Nancy 584; Alberto Panatt, Rosa Eguiguren 813, tercer piso-35; Graciela Ceardi de Borics, domicilio desconocido; Alejandro Reid, domicilio desconocido; Federico Pescetto, Vicuña Mackenna 54; Carlos Horment, Vicuña Mackenna 54; Irma Lanza, Vicuña Mackenna 54; Cecilia Peretta, Vicuña Mackenna 54; Armando Concha, Vicuña Mackenna 54; Ana E. Geisse, domicilio desconocido; Ernesto Theodulos, Vicuña Mackenna 54; Pedro Cuevas, Vicuña Mackenna 54; Augusto Eyquem, domicilio desconocido; Jorge Grimberg, domicilio desconocido; Dora Muñoz, Villavicencio 371, dep. 110; Fernando Juliet, Vicuña Mackenna 54; Luisa García v. de Prado, Providencia 835, dep. 78; Teodoro Pérez, Vicuña Mackenna 54; Marilinda Urrúa, Paulino Alfonso 16, 2.o piso D.; María Huebner de Ugarte, Avenida Portugal 12, sexto piso, dep. 66; Alicia Porter de Wood, Vicuña Mackenna 54; Osvaldo Valencia, Miguel Claro 1225; Francisco Fluxa, Vicuña Mackenna 54; Fidel Morera, Vicuña Mackenna 54; Manuel Molina, domicilio desconocido; Guillermo Gana, Ministerio Defensa Nacional, 7.o piso, Dep. Educación Física; Víctor Martínez, Vicuña Mackenna 54; Alfonso del Río, Vicuña Mackenna 54; Rosa Yáñez, Marcoleta 37; Virginia Aranda, domicilio desconocido; Liborio Toledo, Maruri 920; Lutgardo Gallo, domicilio desconocido; Margarita Stapff, Loreto 550; Guillermo Soehrens, domicilio desconocido; Manuel Reyes, Vicuña Mackenna 54; Enrique Vargas, Compañía 1836; Irma Guevel, Vicuña Mackenna 54; José Herencia, domicilio desconocido; Gustavo Valenzuela, Antonio Bellet 97; Rogelio Roeneisen, Vicuña Mackenna 54; María del Solar, Vicuña Mackenna 54; Lidia Lindon, Vicuña Mackenna 54; Carlos Yelvez, Lira 364; Violeta Romero, Vicuña Mackenna 54; Flora Seguel, Vicuña Mackenna 54; Ana Pacheco, Huérfanos 539, 2.o piso E; Eduardo Acuña, Vicuña Mackenna 54; Aladino Azarr, Vicuña Mackenna 54; Víctor Pey, Vicuña Mackenna 54; Jesús López, Vicuña Mackenna 54; María Grimberg, Vicuña Mackenna 54; Marta Bonhome, Vicuña Mackenna 54; Ramón Santa Cruz, Valenzuela Castillo 918, y Cristian Fabres F., domicilio ignorado, y representada por Banco de Chile, Ahumada 251. Primer otrosí. Solicita notificar citación por medio avisos en diarios y días Tribunal señale, por ser difícil determinar residencia gran número ellos; 2.o otrosí. Patrocina, confiere poder a Lisandro Burgos Figueroa. Proveído, Santiago, 26 de mayo de 1953. A lo principal como se pide y acláese para el comparendo la audiencia del diecinueve de junio próximo a las catorce horas; al primer otrosí, como se pide y notifíquese por medio de avisos extractados por el señor Secretario y publicado tres veces en cada uno de los diarios "La Nación", "El Imparcial", y una vez en el "Diario Oficial", correspondiente; al segundo, téngase presente. Papel, $ 10.—. N.o 118608. Edmundo Larenas. Puyó. Por tanto notifico a personas nombradas precedentemente, fin concurran comparendo a audiencia 19 junio próximo a 14 horas, objeto tomen conocimiento renuncia administrador, y procedan designar nuevo. Puyó. 30-M.

53.—JUDICIALES.

ANTE CUARTO JUZGADO CIVIL Mayor Cuantía Santiago, remata, rase el 15 junio próximo, a 15 horas, propiedad ubicada Dardignac 111. Mínimum: $ 156.660. Boleta: $ 15.666. Antecedentes juicio Boquet con Casals, N.o 113749, Secretaría Juzgado.— Puyó. 30-M.

REMATE.— ANTE QUINTO JUZgado Civil, rematarase el 19 de junio próximo, a las 15 horas, propiedad ubicada en Avda. Valparaíso 244, comuna de Maipú y corresponde al sitio 5, manzana W, Población Buzeta. Mínimum subasta $ 48.000, garantía 10%, mínimum boleta bancaria, orden Juzgado. Demás bases juicio "Moraga con Navarrete".— Secretario. 30-M.

QUIEBRA ALBERTO OSSA GUEmes.— Quinto Juzgado Civil. —El Síndico presentó bases remate sobre sitio N.o 2 de la manzana 26 del Balneario La Laguna, comuna Zapallar, departamento Petorca, inscrita a fs. 209 vta. N.o 400 del Registro de Propiedades de La Ligua de 1949. Las bases son las siguientes: 1.o Mínimum de remate, $ 50.000; 2.o Precio de remate deberá pagarse dentro de 10 días a contar fecha de la subasta; 3.o Boleta del 10 por ciento del mínimum para todo subastador; 4.o Se perderá la consignación, que se aplicará en forma legal, al no darse cumplimiento estricto a las bases; 5.o El subastador deberá señalar domicilio urbano; 6.o La propiedad se remata en el estado en que se encuentra, con todos sus usos, costumbres, derechos y servidumbres; 7.o Todos los gastos son de cuenta del subastador. Por resolución de 23 de mayo de 1953, el Juzgado tuvo por aprobadas las bases con citación.— El Secretario. 29.M.

QUIEBRA CIA. AZUFRERA ROzas Gubbins y Cía. Ltda. — Por resolución de 17 de abril de 1953 del Cuarto Juzgado Civil Mayor Cuantía de Santiago, fué declarada en quiebra la Cía. Azufrera Rozas Gubbins y Cía. Ltda., comerciante, con domicilio en Agustinas 1141, 7.o piso, Depto. C, de esta ciudad. Las personas que tengan bienes o papeles pertenecientes al fallido deben entregarlos dentro de tercero día, al Síndico de Santiago, bajo pena de ser tenidos por encubridores o cómplices de la quiebra. Advértese al público que no debe hacer pagos ni entregas de mercaderías al fallido, so pena de nulidad de los mismos. Los acreedores residentes en Chile deben verificar sus créditos y preferencias dentro de treinta días, bajo apercibimiento legal. Las notificaciones por avisos se harán en "La Nación".— El secretario. 29-M

BOMBAS.—

SEXTA COMPAÑIA DE BOMBEROS — "Salvadores y Guardia de Propiedad".— Cito a la Compañía a sesión extraordinaria para el viernes 29 del actual, a las 19.30 horas. Renuncia del Ayudante 2.o, elección de reemplazante, admisión de voluntarios y demás a que haya lugar.— El Secretario. 29-M.

NOVENA COMPAÑIA DE BOMBEros.— "Deber y Abnegación. — Cítase a la Compañía a reunión para el viernes 29 del presente, a las 20 horas. Tabla: nombramiento de voluntario honorario. Propuesta premios de Compañía. Admisión de voluntario y otros asuntos a que haya lugar.— El Secretario. 29.M.

Modas "LEO"
Abrigos
Chaquetones
Vestidos
Faldas
Blusas, etc.
Créditos a sola firma
SAN DIEGO 2023

CIERROS
DE CONCRETO ECONOMICO
FACILIDADES DE PAGO
Soc. Materiales "REX" Ltda.
ALSINO N.o 4325
Fono 95326 — (Tropezón)
Sucursal en Cartagena; órdenes a calle Antofagasta esq. de Avda. Cartagena

MODAS Simon
con $ 300.-
Y A SOLA FIRMA
ABRIGOS SPORT ELEGANTES
CHAQUETONES
TRAJES - SASTRE
VESTIDOS JERSEY LANA
IMPERMEABLES
SABADO ABIERTO TODO EL DIA
Créditos SAN ANTONIO 85

La actividad bursátil

(INFORMACION PROPORCIONADA POR TANNER Y CIA., BANDERA 52, SANTIAGO)

Con mucha actividad se desarrollaron las operaciones bursátiles en el Mercado de Valores, durante el día de ayer. Los precios continuaron su fuerte tendencia de alza experimentada en los dos primeros días de la semana. De mención fueron las ganancias de 18 puntos para Banco de Chile y de 5 para Vapores. Los conformes más importantes dados a través del día, se los adjudicaron los siguientes papeles: Iquique, Lautaro y Tarapacá de las salitreras, Punitaqui y Aucanquilcha, de las mineras; Refractarios Lota, Vapores, Cemento Melón, Copec, Cristales, Interocéanica, Loza de Penco, Luchetti y Renta Urbana de las industriales; Concha y Toro, Colcura y Tattersall, de las agrícolas y ganaderas; Madeco y Cic, de las metalúrgicas, y Banco de Chile, de las bancarias. El total de acciones transadas fue de 338.372. El mercado en Bonos del Estado e Hipotecarios estuvo tranquilo, sin fluctuaciones en sus precios, y en operaciones por un monto de 6.588.200 pesos nominales. El Oro Físico se negociaron 30.200, y registró una pérdida de 20 puntos en relación con el día anterior.

El cierre acusó mercado activo y de alza.

CIERRE DE AYER Y FLUCTUACIONES

ORO:			
Oro Físico	4,440	t	— 20
Oro Exportación	8,150	e	
BONOS FISCALES:			
Deuda Interna	7-1	84	e
Garantía	7-1	84	e
Pavimentación	7-1	84	e
BONOS VARIOS:			
Municipalidad de Santiago	8-1	68	n
Caja	6-3/4	84	t
Hipotecario	6-1	55 1/2	c
Hipotecario de Valpso.	6-1	56 1/2	xV
Debentures Rayonhil		50	c
Debentures Tarapacá		77	t + 1/2
BANCARIAS:			
Crédito		97	e
Chile		603	t + 13
Edwards		212	n
Español		247	t + 6
Hipotecario		375	n
Israelita		103	c + 2
Italiano		111	t + 1
Osorno		155	n
Sud Americano		130	c
Talca		195	e
MINERAS:			
Amigos		11	t + 1 1/2
Andacollo		4 1/2	c — 3/8
Aucanquilcha		72	cp — 5
Bellavista		15 1/2	n
Carmen		3	c
Chañaral		7	t
Disputada		173	vm — 2
Lota		111	t
Manganesos		310	v
Merceditas		7	t — 1 1
Oruro		189	vp — 1
Punitaqui		66 1/2	cp
Punta de Lobos		17 1/2	n
Schwager		400	n
Tocopilla		521	n
AGRICOLAS y GANADERAS:			
Colcura		70	tp — 3 1/2
Copihue		40	c
Gente Grande		350	n
Laguna Blanca		370	e
Rupanco		365	n
Sofruco		29	n
Tierra del Fuego		270	tp — 3
Viña Concha y Toro		62	tm
Viña La Rosa		40	e
SALITRERAS:			
Anglo Lautaro "C"		120	t + 1
Iquique		67	tp + 2 -/2
Tarapacá		123	tm + 5
TEXTILES:			
Caupolicán		19 1/2	c + 1
Chiteco		50	n
F.I.A.P.		30 1/4	c + 1 1/4
Lino		300	c
Paños Bellavista		58 1/2	n
Paños de Concepción		14	c
Paños Tomé		38	t + 1
Rayonhil		10 3/4	t + 1/8
Sedylan		44	vm
Sumar		66	c
Tejidos El Salto		18	t
Textil Progreso		18 1/2	c
Textil Viña		8 3/4	c
Vestex		62	c
Yarur		12 1/2	c
INDUSTRIALES y VARIAS:			
Agencias Graham		170	c + 5
Alcoholes		55	t
Alpargatas		19	n + 1
Arrocera "EGA		37	c
Bima		34 1/2	c
Cemento Melón		111	tp + 1
Cervecerías		163 1/2	tp + 1
Club de Polo		190	c + 5
Codina		6.000	n
Cola		90	n
Compañía Industrial		48	t
Copec		52	t
Cristalería		30	t
Electricidad Industrial		33	t
Electromat		40	c
Farmo-Química		18	c
Fertilizantes		65	c
Fósforos		40 1/2	t + 1
Gas Santiago		85	t
Industrias Varias		50 1/2	c
INSA		49	e
Interamericana		550	e
Interocéanica		33	t
Lozas Penco		55 1/4	t + 1
Luchetti		47	t + 1
Molinos Koster		21	t + 1
Muelles		140	c
Papeles y Cartones		27 1/2	t
Pesquera Iquique		94 1/2	vm — 1
Pizarreño		8	t
Refractarios de Lota		26 1/2	n
Refinería de Viña		40 1/2	tp + 1
Renta Urbana		72	t + 1
Sabvedra Benard		65	t + 1
Sanitas		243	t
Sonavela		47 1/2	tp
Tabacos		18	n
Tattersall		57	cp
Teléfonos		182	t
Universo		89	t
Vapores		59	c
Vidrios Planos		209	vp + 5
Volcán		89	tm + 2
METALURGICAS:			
Electro Metalúrgica		60	c
C. I. C.		20	e
Enlozados		54 1/2	c
Envases		33	t —
Indac		19 1/2	v
Madeco		48	vp + 4
Madenco		41 1/2	cp + 1
Mecánica Industrial		22	t
Socometal		55 1/2	t
		62	c
SEGUROS:			
Chilena Consolidada Grles.		137	e
Marítima		54	e
Nacional		180	t

GABARDINAS Y CASIMIRES
Peinados y semipeinados
Las mejores calidades
Venta por cortes al público y comerciantes
Precios excepcionales
Fábrica
LIRA 1084
Esquina Avenida Matta

MAÑANA
De 9.30 a 12 M. y de 2.30 P. M. adelante
Remate de Alhajas y Pieles
Caja de Crédito Popular
SUCURSAL N.o 2
Vicuña Mackenna 200
PRESTAMOS concedidos en septiembre de 1952, con vencimiento en MARZO de 1953.
HAY:
ALHAJAS: Argollas de oro, anillos con brillantes, relojes, placas, alfileres, aros, piedras sueltas, platería, pulseras, etc.
PIELES: Abrigos de mouton doré, castor, nutria, negra y café, patas de astrakán, cuellos de diferentes pieles, etc.
EXHIBICION: Hoy, de 9.30 a 12 M. y de 2.30 a 5 P. M.

FRAZADAS
14 TIPOS DIFERENTES
DESDE $ 248- $ 1.400-
SOBRECAMAS-CUBRECAMAS
COLCHAS-SABANAS Y FUNDAS
SECC. NIÑOS
ABRIGUITOS-OSITOS-CHALECOS etc.
García
SAN DIEGO 2014

ABOGADO
SANCHEZ DEL POZO
FONO: 80813
Especialmente asuntos y juicios de matrimonio. Posesiones efectivas, particiones.
De 11 a 12.30 y de 17 a 19 horas
Moneda 1137—Of. 78

El Mejor HILO para COSER
sobre conos, marca "UNITAS", para toda clase de industrias y talleres. Fono 52683.
INDUSTRIA DE HILOS
SAN DIEGO 1430 AL LADO CAJA DE CREDITO

REMATE JUDICIAL

Por orden del Tercer Juzgado de Menor Cuantía.
Juicio "Michaely con Raquel Valenzuela".
HAY: Sofá, 2 sillones, tollette, 2 veladores, vitrina de comedor y mesa.
1444 Agustinas 1444
Mañana viernes a las 10.30 horas.
RAMON EYZAGUIRRE G.
Martillero de Hacienda.

Juicio Matrimonial

Nulidad, divorcio, alimentos, tramita rápidamente, abogado
José M. Sánchez
AHUMADA 370 — OF. 606
De 10 a 12.30 y de 17.30 a 19.30 horas.

CASA VICTOR ARAYA L.

FUNDADA EN 1909
COMPAÑIA 1360 - TELEFONOS: 69362-69802 - CASILLA 3711

REMATE DE MENAJE DE CASA, VOLUNTARIO Y JUDICIAL

Cajones de conservas, 30 cajas de fondos, con pedestales. Dos magníficas lámparas de bronce cincelado y placas de cristal, 8 y 10 luces. Una partida de carpas impermeables especiales para camiones. Radioelectrola, 1 bicicleta para hombre, Centenario. Coche y silla de paseo para guaguas. Sacos vacíos. Máquina de coser eléctrica, a mano. Máquina de escribir Underwood. 1 sierra huincha. Cristalerías.

1360 — COMPAÑIA — 1360

Mañana viernes, a las 15 horas.

Juicio Almarza con Pino. Gmo. Hernán González con Alessi Arriaza, 2.o Juzgado de Mayor Cuantía, señores Juan y Salvador González L., Pedro Amesti S. y Jorge Méndez.

AMOBLADOS Y MUEBLES SUELTOS para salones, salas, hall, galería, comedor, muebles para cocina, nuevos y usados; dormitorios, escritorios y oficinas, cocinas y reposteros, terrazas, etc. Mercadería de tienda, almacén, etc. Cristalería, loza, ropa, plaqué, cuchillería, etc.

VARIOS. — Sillas de playa, colchones, cocinas eléctricas, a gas y a parafina; CAJAS REGISTRADORAS Y BALANZAS PARA NEGOCIOS. Cajas de fondos. Radios, refrigeradores, hieleras, espejos, cuadros, relojes, bicicletas, objetos de arte. Carpas impermeables especiales para tiendas de campaña, etc.

Radios sobremesa. Imperial, etc. RCA. Una gran cocina económica; amoblados dormitorios y comedor de roble americano. Cinco amoblados de living tapizados en género, cretona, cuero, etc.

JUDICIAL A LAS 15 HORAS.

—Orden del 2.o Juzgado de Menor Cuantía. Juicio Almarza con Pino:

30 buenas carpas impermeables de tela de buque, de 4 x 5 mts., especiales para camiones. Cajas de fondos con pedestales.

Estufas eléctricas, cocinas a parafina, globos para lámparas eléctricas, muebles de escritorio, estantes para libros, mostradores, sillones de escritorio.

Se exigirá garantía a todo comprador.

VICTOR ARAYA L.
CARLOS SCHMIDT ROESTEL
ALFREDO RECART S.
Martilleros de Hacienda

NOTA: En venta privada, gran surtido en amoblados y muebles sueltos de todos los estilos. Muebles de escritorio y mueble tapa cuero. Quince cajas de fondos, 3 buenos frigidaires eléctricos, etc. Carpas impermeables para camiones. Cajas de fondos con pedestales.

Anticipamos dinero por muebles y mercaderías entregados para nuestros remates semanales.

RELOJERIA "BELGICA" RELOJES SUIZOS
Entregamos inmediatamente con sólo
$ 300.- DE PIE
Saldo, en pequeñas cuotas mensuales
BANDERA 84 SABADO ABIERTO TODO EL DIA
3.er PISO - OF. 303 - CASI. ESQ. MONEDA

CHERE AMIE & MODAS
FORMIDABLE LIQUIDACION DE TEMPORADA
PRECIOS DE COSTO
CREDITOS
SAN PABLO 2351
FONO 85139

ULTIMA HORA!
SASTRERIA CAMISERIA Athos
POR DISOLUCION DE SOCIEDAD VENDEMOS NUESTRA EXISTENCIA AL COSTO
Abrigos, pilotos, ternos de medida y confección. Hechuras de primera, a $ 1.800.
CREDITOS
750 MERCED-750

DISTRIBUIDORA DE RELOJES Y RADIOS LTDA
RADIOS SIN PIE A LARGO PLAZO.
STANDARD ELECTRIC - MULLARD - ERICKSON - GUILRAD
Pasaje A. Edwards 29 - Of. 124.
ENTRANDO POR AHUMADA 312

IMPERMEABLES!
VISITE NUESTRA
Exposición de impermeables
para señoras, caballeros y niños
Impermeables y capas para colegiales, Mantas de castilla, trajes para obreros; botas de goma, etc., etc.
SABADOS, ABIERTO TODO EL DIA
FABRICA de IMPERMEABLES
"MODELO EUROPEO"
SUC. JOSE MEDVINSKY
ALMIRANTE LATORRE - 308

Una oportunidad para Ud.!
COLCHON SIMONS a 3200.-
CATRES DE BRONCE 10 MESES PLAZO
ESTANTES CAMAS
ESTANTES CAMAS $ 2.300.- CON CORTINAS
MARQUESA COMPLETA $ 2.500.-
$ 2.950.- CON CORTINAS
Casa BRONCELAN
SAN PABLO 2715