TIEMPO PARA SANTIAGO:
ALGO NUBOSO
TEMPERATURA DE AYER:
MAXIMA: 19.8 grados C, a las 15 horas.
MINIMA: 02.4 grados C, a las 6 horas 30 minutos.
El Sol sale a las 7 horas 43 minutos, y se pone a las 17 horas 51 minutos.— La Luna sale a las 12 horas 6 minutos, y se pone a la 1 hora 42 minutos del día 24.
FASE: Cuarto creciente.

LA NACION

AÑO XLII — MIERCOLES 23 DE JULIO DE 1958 — SANTIAGO DE CHILE — PRECIO: $ 40.— N.o 14.840

EDICION DE 16 PAGINAS

CRONICA	Págs. 1, 2 y 3	DEPORTES	Págs. 10 y 11
REDACCION	4	PROVINCIAS	12
POLITICA	5	TURF	13
GREMIALES	6	COMERCIO-ECONOMICOS	14
VIDA SOCIAL	8	TEATROS	15 y 16
CABLES	9	MAGAZINE	16

ENERGICA ACTITUD DE EISENHOWER:

USA RECHAZO INVITACION RUSA

Acepta Conferencia de Jefes de Estado, pero dentro de la NU

Defensa de NU

[illegible] EE. UU., quien, en [illegible] energica respuesta a la [illegible] Soviética, asume la de[illegible] de las Naciones Unidas, al [illegible] que una reunion de Je[illegible] de Estado se realice al mar[illegible] de la organización interna[illegible]. Una posición similar [illegible] Gran Bretaña. El mundo [illegible]ental acepta una conferen[illegible], pero en el seno de la NU.

[illegible]s de habitantes [illegible]ados en el Sur

[illegible]UCO.— (ALVEAR, correspon[illegible]).— Las lluvias torrenciales que [illegible] han alcanzado una persistencia [illegible] sorprendida, han ocasionado hoy [illegible] primeros estragos de considera[illegible] en esta ciudad y en la zona en [illegible]. La población de Pichi Cau[illegible] ha sido una de los primeras afec[illegible], al inundarse cuatro casas, co[illegible] consecuencia de la crecida del [illegible] del rio Cautín.

ZONA AISLADA.— El desborde del [illegible] Allipén, en una extensión de 300 [illegible], entre Cunco y Melipeuco, ha [illegible] prácticamente de toda comu[illegible] a unos 15 mil habitantes de [illegible] región. Las aguas han arrasado [illegible] puentes, frente a Allipén y fren[illegible] al fundo de don Gregorio Ger[illegible]. La población de Toltén ha su[illegible] la peor de las inundaciones de [illegible] últimos 15 años. Los desbordes [illegible] rio Toltén cubrió tramos com[illegible] en el camino a Pitruf[illegible], afectando principalmente la co[illegible] de Galpones, en donde la ru[illegible] se encuentra cortada por la vio[illegible] de las aguas. Las inundacio[illegible] han causado alarma en la zo[illegible], porque muchas familias han de[illegible] abandonar sus hogares para sal[illegible] su vida. Las aguas del rio [illegible]tura, que abandonaron su cau[illegible], cruzaron el camino entre Lla[illegible] y Curarrehue, y varios puen[illegible] sobre ese rio corren el peligro [illegible] ser arrastrados por el enorme [illegible].

HOY ELEGIRAN A "MISS EE. UU." EN LONG BEACH

LONG BEACH, California, 22.— (UPI).— La competencia por el cetro de Miss Universo entrará esta noche, por fin, a la etapa de las decisiones, para deleite de los espectadores y desconsuelo de las chicas que, aunque bellas en cualquier parte, irán quedando eliminadas.

La primera prueba será exclusivamente para las beldades norteamericanas que se disputan el título de Miss Estados Unidos y el derecho a participar como tal en el concurso por la corona de Miss Universo propiamente tal.

Todas las beldades norteamericanas harán frente al ojo severo —y feliz— de los jueces, en el auditorio de Long Beach. Terminado el examen de esta noche, sólo 15 jóvenes norteamericanas quedarán en la compe-

(A LA PAGINA 2, N.o 27).

S. E. INVITADO A EMBAJADA DEL PERU

El Embajador del Perú, señor Enrique Goytisolo, visitó ayer al Presidente de la República, Excelentísimo señor Ibáñez, y lo invitó a los actos que se efectuarán en Santiago con motivo de la celebración de la Independencia de su país, el 28 del presente. El Jefe del Estado prometió asistir, siempre que sus altas funciones se lo permitan.

Posta Materno Infantil sigue cerrada

Un grupo de madres de la Población "Malaquías Concha", de La Granja, posa para LA NACION, luego de haber acordado un voto de aplauso a nuestra campaña pro postas infantiles en todos los hospitales. Los pobladores levantaron, con sus esfuerzos y férrea voluntad, el edificio para la Posta Infantil que aparece en el grabado. Pero este indispensable servicio no puede funcionar por ser el local inadecuado, según el SNS. Sin embargo, ellos están resueltos a ceder el terreno que sea necesario.— (Información en página 3).

Seria acusación contra el Primer Ministro Khrushchev

WASHINGTON, 22. — (UPI).— El Presidente Eisenhower rechazó hoy la proposición del Primer Ministro Nikita Khrushchev para una conferencia de emergencia de jefes de Gobierno para considerar la crisis levantina.

Le dijo, sin embargo, que Estados Unidos participaría de una Junta de Jefes de Gobierno o de Ministros de Relaciones Exteriores en el Consejo de Seguridad de las Naciones Unidas, si éste es el deseo general.

En nota redactada en términos enérgicos, el Primer Magistrado acusa al Primer Ministro soviético de tratar de socavar a las Naciones Unidas con su gestión para una conferencia de jefes de Gobierno de cinco potencias.

Indignadamente rechaza el cargo formulado por Khrushchev, de que Estados Unidos es un agresor que ha aumentado el peligro de conflagración general al acudir en ayuda del Líbano.

"La manera en que usted ha optado por expresarse, difícilmente se encamina a promover la atmósfera de razonamiento calmado que, como usted correctamente lo dice, debiera reemplazar la atmósfera actualmente recargada", dice Eisenhower, para añadir "que no tiene conocimiento de fundamentos reales al temor extravagantemente expresado" de peligro de guerra general.

"Seguramente, no constituye "agresión" ayudar a una pequeña nación a mantener su independencia". Dice el Presidente que asimismo sostiene que la proposición de Khrushchev para una reunión de cinco poten-

(A LA PAGINA 2, N.o 26).

Novia

La actriz Lita Milán, el nuevo amor del hijo del generalísimo dominicano, Rafael Leonidas Trujillo, aparece aquí el 22 de julio, al regresar de un viaje en el yate del joven Trujillo. Un juez de Ensenada, Mexico, dijo que la pareja había pedido que los casara; pero la boda no se realizó, al no presentar Trujillo pruebas de su divorcio. Lita, por su parte, dijo a los periodistas: "Ni siquiera sabía que estábamos comprometidos". (Radiofoto UPI).

EN LA CAMARA DE DIPUTADOS:

Rechazado el veto

Mejoramiento de rentas a semifiscales y autónomos

Las ganadoras

La señora Luz Alvarez de Cordero y señorita Carmen Espildora Moreno, las afortunadas ganadoras de la Polla del Fútbol, organizada por LA NACION. Ambas acertaron el partido clave. La Joven Espildora envió un solo cupón, completando sesenta puntos.

EL SENADO SE PRONUNCIARA ESTA TARDE

La Cámara de Diputados conoció ayer del veto del Ejecutivo a los Arts. 2.o y 3.o del proyecto de ley, que beneficia a los personales de Correos y Teléfonos.

Con este nombre se conoce dicho proyecto, pero la verdad es que el veto no se relaciona con esos personales —que están mencionados en el Art. 1.o, no observados por el Ejecutivo—, sino con los empleados de instituciones semifiscales y de organismos de administración autónoma.

EL VETO. —Según el Ejecutivo, la inclusión de estos personales en el proyecto de Correos y Telégrafos, acordada por el Congreso, constituye una materia extraña al proyecto original, por cuyo motivo resulta improcedente e inconstitucional.

Además —dijo el Ejecutivo—, dicha inclusión importará un mejoramiento parcial de rentas,

(A la página 2, N.o 22)

En conflicto

El Almirante Wolfgang Larrazábal, Presidente de la Junta de Gobierno de Venezuela.

DON OSVALDO FAUNDEZ DESIGNADO RELATOR

Por acuerdo del Tribunal Pleno de la Corte de Apelaciones el funcionario judicial don Osvaldo Faúndez Villegas fue designado relator suplente de dicha corporación judicial, en reemplazo de la relatora señorita Leticia Contreras, que está haciendo uso de feriado.

El señor Faúndez asumirá hoy su cargo.

PRESION DEL EJERCITO:

CARACAS: CRISIS POLITICA

Ruptura entre el Presidente y el M. de Defensa

CARACAS, 22 (UPI).— La Junta Militar de Gobierno afronta hoy una abierta ruptura entre su Presidente, el contralmirante Wolfgang Larrazábal, y el Ministro de Defensa, general Jesús María Castro León, y ésta constituye la peor crisis que sufre desde que asumió el poder en el país a raíz del derrocamiento del dictador Marcos Pérez Jiménez, en enero pasado.

En esferas informadas se dice que, como resultado de que el contralmirante Larrazábal pidió su renuncia a Castro León, existe la abierta posibilidad de que éste encabece algún golpe militar.

La petición del contralmirante Larrazábal se produjo al cabo de varias semanas de presión, por parte de los militares, en el sentido de que la Junta ejerza un control más fuerte sobre las actividades políticas de los grupos izquierdistas del país.

La presión de los elementos militares se ejerce directamente contra los partidos Acción Democrática y Comunista.

Después de una reunión de emergencia, celebrada en las primeras horas del día por la Junta, el Gabinete, los altos jefes de Gobierno y las autoridades militares, el Presidente Larrazábal personalmente telefoneó a Castro León pidiéndole su renuncia.

Castro León rechazó la demanda del Presidente, no obstante que este último insistió en que una reorganización pequeña del Gabinete, que comprendiese su salida del Ministerio, podría evitar complicaciones mayores, y acaso derramamientos de sangre.

El Ministro de Defensa telefoneó al Presidente que él obraría únicamente en interés del país, y que posteriormente le daría a conocer su resolución.

En los círculos militares se informa que Castro León inició inmediatamente una serie de contactos con los jefes militares en todo el país en busca de apoyo, y para sondearlos sobre la posibilidad de formar una nueva Junta de Gobierno.

LLAMADO AL PUEBLO. — Mediante anuncios por radio y volantes impresos, han hecho un llamado al pueblo, pidiéndole "salir a la calle en defensa de la democracia".

Los grupos que apoyan a la Junta sostienen que los partidarios del depuesto Pérez Jiménez, junto con "ciertos civiles y militares, amenazan con dar un nuevo golpe de Estado para impedir el desarrollo de la democracia en el país".

Los volantes impresos y los anuncios de radio dicen que "ellos constituyen las fuerzas que se oponen a nuestro progreso, y deben ser aplastadas por la acción unida del pueblo".

Y añaden:

"Hoy, más que nunca, debemos reforzar la unidad de todos los partidos políticos, de todos los trabajadores, de todos los estudiantes y de todos los demás sectores nacionales.

"Sólo de esta manera podremos defender el derecho de nuestro pueblo a darse su Gobierno propio."

La sesión de emergencia de

(A la página 2, N.o 29)

Consejo de Gabinete se reúne hoy a las 9

Hoy, a las 9 horas, bajo la presidencia del Jefe del Estado, se reunirá el Consejo de Gabinete, con el objeto de tratar diversos asuntos administrativos para la buena marcha del país, según informó, ayer en la tarde, la Secretaría General de Gobierno.

DOS DAMAS

Cobraron la Polla

Cincuenta mil pesos cada una

Desde ayer hay dos felices poseedoras de los primeros 100 mil pesos de premio que entrega LA NACION, en su sensacional Concurso Futbolístico que ha conmovido a toda la afición del país. Se trata de dos damas, dos gentiles lectoras que han visto premiada su constancia de seguir todos los días al "diario de los deportistas" que es el nuestro, expresaron sonrientes al recibir su recompensa. Las dos vencedoras de la Polla del Fútbol son la señora Luz Alvarez de Cordero y la señorita Carmen Espildora Moreno. En un gesto fraternal y amistoso, las dos gentiles concursantes, que llenaron nuestra re-

(A LA PAGINA 2, N.o 21).

REPORTAJE A LA RUTA SANTIAGO - ARICA:

Erizos y jaibas salen al camino

Todo es poco cuando La Serena gana un partido

Un Chile distinto —con otra cara y otro carácter— se extira a lo largo de los dos mil cuatrocientos kilómetros de camino que unen Santiago y Arica. A cada vuelta de rueda, la naturaleza se hace más dura y más hostil y el hombre, en cambio, se torna más amable, más comprensivo, más humano, más agudo. Tiene el ingenio que dan la soledad y el desierto sublime e inmenso..., hasta su léxico y su piel son diferentes.

El sol de la pampa, de La Serena al norte, lo ha hecho más moreno y, en Copiapó, los emporios se convierten en "despechos".

ERIZOS Y JAIBAS EN EL CAMINO.— Salí de Santiago un lunes a las cinco y media de la mañana. Ibamos mi mujer y yo en una Citroneta de cuatro asientos y dos cilindros, y el tiempo no era nuestro mejor aliado: llovía y fuerte. A unos sesenta kilómetros de Santiago el agua dio paso a una niebla blanca y densa como una sábana tendida en la oscuridad. En La Calera vislumbramos un sol pálido y vergonzante, que nos salió al encuentro todas las mañanas, cada vez más fuerte y vigoroso hasta convertirse en una pesadilla quemante, a pesar del mes de junio.

Antes de llegar a Los Vilos, un muchachito que apenas se empinaba a un metro veinte, en el camino, levantó una mano.

—Mira —me dijo mi mujer— ese niño quiere que lo lleves.

Disminuí la velocidad y cuando estuve cerca de él vi en su mano un erizo enorme como un guante de boxeo.

Más allá, a unos diez kilómetros, había un camión estacionado. A primera vista, parecía en "panne", pero cuando estuvimos al lado vimos al chofer y a su ayudante que saboreaban unas inmensas jaibas. Y detrás un niño y un letrero. El niño tenía un saco y el letrero decía: "Jaibas".

—Veo que uno trae sus sandwichs de más —comentó mi mujer.

EL CAMINO.— Antes de salir de Santiago, los amigos habían tratado de disuadirnos.

—El camino es muy malo. Van a echar a perder la camioneta...

No le hicimos caso a nadie. Cuando dejamos el pavimento en Quinchamalí y tomamos "la huella" rípiada, comentamos:

—Cómo decían que el camino era malo. Es estupendo. La gente es exagerada...

Nuestro comentario era precipitado. Tuvimos que rectificarlo al salir de La Serena, en demanda de Vallenar.

UNA CIUDAD SUCIA Y OTRA LIMPIA. — Entramos a Coquimbo a las tres de la tarde. Es un puerto de callejas empinadas... muy parecido a Valparaíso, pero mucho más chico. Sus calles están barridas, pero se ven sucias, sin explicarse por qué.

A veinte minutos o menos, está La Serena, reluciente, justificando su apelativo de "perla del norte", con su vegetación exuberante y sus edificios públicos, de un estilo propio, mezcla de californiano y colonial...

CUANDO GANA LA SERENA. — En la noche salimos a caminar, después de un día sentado al volante. En una librería trabé conversación con un señor alto. Miró mi insignia en la solapa y me preguntó:

—¿Periodista?

—Sí.

—¿Podría decirme, entonces, por qué los diarios destacan tan poco los triunfos del fútbol serenense?

—Señor, ¿qué más quiere usted? Se da en las primeras páginas...

—Yo creo que es poco. Tome en cuenta que estamos invictos...

—Es que los diarios no tienen página cero, que estaría antes...

Se rió y seguimos conversando de otra cosa. Al rato nos fuimos al hotel con mi mujer, porque a la mañana siguiente nos esperaba la etapa La Serena-Vallenar.

POLLA DEL FUTBOL

Premio semanal $ 100.000.-
Premio final $ 1.000.000.-

PARTIDO CLAVE

Equipo	goles	Equipo	goles
GREEN CROSS		PALESTINO	

Wanderers-La Serena .....
O'Higgins-Rangers .....
U. de Chile-Everton .....
U. Católica-Colo Colo .....
Ferro-Audax Italiano .....
U. Española-Magallanes .....

NOMBRE Y APELLIDOS DEL CONCURSANTE con letra clara

Carnet de Identidad N.o

Dirección

CURSOS DE PERFECCIONAMIENTO PARA LOS PRACTICOS AGRICOLAS

Reunión del Consejo de Educación aprobó reglamento

El Consejo Nacional de Educación, en su sesión ordinaria celebrada ayer, se preocupó preferentemente del informe del Oficial de Presupuesto, jefe del Ministerio de Educación, acerca de los datos relativos a la ley número 11.766, sobre fondos para las construcciones escolares, de lo cual ya se había dado cuenta en otras sesiones. Se acordó solicitar de este funcionario una ampliación alrededor de los referidos datos, a fin de tener una idea cabal del empleo de dichos fondos.

Enseguida pasó a considerar algunos asuntos pendientes, como es la Reforma del Estatuto del Magisterio, en cuyo trabajo la Comisión respectiva ha adelantado bastante, con el fin de darle pronta tramitación al decreto respectivo.

Preocupó, de preferencia, al Consejo, el asunto sobre perfeccionamiento por correspondencia para profesores de educación primaria y normal, cuyas bases para su aplicación se reglamentarán de modo que se fijen con exactitud los requisitos, programas, planes de estudio, duración, etc., de modo que cumplan la finalidad que estos cursos significan.

Sobre Cursos de Perfeccionamiento para Prácticos Agrícolas, el Consejo aprobó el reglamento pertinente, compuesto de 12 artículos, que dispone las medidas necesarias para que estos cursos se realicen dentro de las normas pedagógicas y administrativas de rigor.

Dejó pendiente el Consejo asuntos como la ampliación del decreto sobre Curso Extraordinario de Formación de Directores de Escuelas de Primera Clase. Igualmente, el Curso de Formación de Jefes Administrativos, Pedagógicos y Técnicos de la Dirección General de Enseñanza Profesional, en espera de las experiencias que arroje el actual Curso de Administración para Jefes de Establecimientos, que se realiza bajo los auspicios del Instituto de Ciencias Jurídicas y Administrativas de la Universidad de Chile.

Quedó constituída ayer la Cooperativa Edificación de Viviendas "11 de Enero"

Se ha constituído la Sociedad Cooperativa de Edificación de Viviendas "11 de Enero" Limitada, con domicilio en Santa Teresa esquina Gabriela Mistral, con capital inicial de pago de 2 millones de pesos, dividido en acciones de 2 mil pesos cada una.

El objeto de la Sociedad Cooperativa es construir viviendas para los socios, y podrán ser socios de la Cooperativa las personas que cumplan con los requisitos exigidos en el art. 6.o del Reglamento General de Cooperativas —DS N.o 485— y los estatutos de la Sociedad.

El Consejo Administrativo Provisional está integrado por: presidente, Luis Farías Guzmán; vicepresidente, Hugo Arias Bazán; secretario, Juan Ceballes Contreras; directores, Eduardo Mabe y Sergio Valderrama.

La Junta de Vigilancia está integrada por Jovita Moreno Parra, Jorge Durán y José Moscoso, y el cargo de gerente lo desempeña don Eliseo Salas Zúñiga.

Autorizado por resolución número 1.719, de 1.o de julio de 1958, de la Corporación de la Vivienda.

PROFESOR DE EE.UU. DICTARA CHARLAS SOBRE RADIOQUIMICA

Becado por la Comisión Fulbright para el Intercambio Educacional entre Chile y los Estados Unidos, llegó a Santiago el señor Carl H. Brubaker Jr., quien desarrollará un ciclo de conferencias sobre Radioquímica en la Universidad de Chile. El señor Brubaker es Doctor en Filosofía, con especialidad en Química y Matemáticas, habiendo efectuado sus estudios superiores en el Instituto de Tecnología de Massachusetts.

Actualmente, el profesor Brubaker pertenece a la Universidad del Estado de Michigan, donde es profesor asistente en Química.

DESTACADO FISICO FRANCES LLEGA HOY

Hoy llegará a Santiago, invitado por la Universidad de Chile, el destacado físico francés, profesor Jean Lecomte, del Laboratorio de Investigaciones Físicas de la Universidad de París (Sorbona).

El profesor Lecomte es un distinguido especialista en espectrografía infrarroja, o sea de física molecular.

Durante su permanencia en Santiago, dictará dos conferencias sobre "Notas sobre el desarrollo y la utilización de la espectrografía infrarroja" (Interpretación de los espectros). Estas charlas se desarrollarán mañana y el viernes, a las 11 horas, en el Departamento de Física del Instituto Pedagógico.

Además, el profesor Lecomte tratará de la Refractrometría en el infrarrojo. El lunes seguirá viaje a Lima.

N.o 21

La señora Luz Alvarez de Cordero reside en Vitacura 3797, y es madre de siete hijos. No va al fútbol, nos contó, pero escucha los partidos a través de la radio "y leo todo lo que publica LA NACION de los lunes, porque soy hincha de la Católica y me gusta estar informada de sus partidos. La señora de Cordero, acertó, por cierto, el score exacto del Partido Clave, La Serena Colo Colo, que fue de 3-1, además de que dio el resultado de los otros seis encuentros de la octava fecha. Envió cuatro cupones y en uno de ellos reunió los setenta puntos, el punteje máximo, que le permiten vivir hoy día la emoción y la alegría del importante premio que obsequia nuestro diario.

Más grande fue aún la hazaña de la señorita Carmen Espildora, ya que ella envió un sólo cupón y en él apuntó el score del match jugado en La Portada y el resultado de los restantes. Completó así setenta puntos que le permitieron igualar el primer puesto y llevarse la mitad de los cien mil pesos. Radiante de felicidad, muy gentil y cordial, nos reveló que también seguía los colores de Universidad Católica. Cuenta apenas con 17 años de edad y hace poco terminó sus estudios incorporándose como funcionaria en la oficina del Comando que atiende la campaña del candidato a la Presidencia de la República, senador Eduardo Frei Montalva. Vive en Tres Antonios 367, y sus hermanos son cinco. "Para llenar el cupón de LA NACION —contó— me hice asesorar por mi hermano Luis que por lo que ustedes pueden ver sabe mucho de fútbol".

N.o 22

dacción con su sonrisa y alegría, acordaron dividirse el premio de 100 mil pesos, Es decir, cada una recibió un cheque por valor de $ 50.000.

porque sólo beneficiará a determinados servidores.

VOTACION. — En votación secreta, la Cámara se pronunció, en primer lugar, sobre las observaciones del Ejecutivo al artículo 2.o, que se refiere a los empleados de instituciones semifiscales.

Por 73 votos contra 11, la Cámara rechazó este veto y acordó insistir en el mantenimiento del Art. 2.o del proyecto.

La Mesa propuso, a continuación, que la Sala acordase, con la misma votación, rechazar el veto al artículo 3.o, e insistir en la aprobación de éste. No hubo oposición.

El Art. 3.o, beneficia a los personales de la CORFO, INACO, LAN y Caja de Crédito y Fomento Minero.

De tal suerte, el oficio con las observaciones del Ejecutivo, a este proyecto, pasó al Senado. Ayer mismo quedó incluído en la cuenta de esta Corporación, y ésta se pronunciará hoy.

El espigado caballero que aparece a la derecha es el profesor de la Universidad de Harvard, John Galbraight. Su profesión es la de economista, nació en Ontario, pero se educó en los EE. UU. donde se nacionalizó. Mide 2,03 metros de estatura y no sólo ocupa altas posiciones cada vez que está de pie sino también en la política norteamericana, pues preside el Comité Económico del Partido Democrático.

EXPERTO DE USA LA DEFINE:

Democracia económica

Declaraciones del profesor John Galbraight

John Galbraight, un canadiense de 2 metros 3 centímetros de estatura, profesor de economía de la Universidad de Harvard (Estados Unidos), y presidente del Comité de Economistas del Partido Democrático de la Unión, llegó ayer a Santiago donde estará tres semanas "para aprender y enseñar".

El espigado economista, que se define a sí mismo "el más grande (en estatura) en mi especialidad" dijo que su jira por diversos países de América Latina obedece a un doble propósito: conocer de cerca los problemas de estas regiones subdesarrolladas y trabar contactos con profesores y economistas regionales para organizar una convención interamericana de economía, auspiciada por la Fundación Carnegie. Esta se realizará a fines de este año, en Ciudad de México.

VIAJERO Y AUTOR. — Galbraight es, tal vez, el primer economista occidental que ha visitado con detenimiento países del área socialista. Hace poco realizó una jira de conferencias por ciudades polacas y visitó también Yugoslavia.

De Polonia dijo: "Es evidente que ese país ha realizado sorprendentes progresos en el campo económico, desde el fin de la era "stalinlane", pero aún tienen muchos problemas y algunos gravísimos. El básico quizá sea el descontento de la clase intelectual y de la masa obrera que no se siente satisfecha por el mejoramiento parcial que ha logrado".

Agregó: "Soy un viajero impenitente: he visitado India y conosco muy bien el Estado Asociado de Puerto Rico. Las diferencias que he visto entre esos países aún en desarrollo y los Estados Unidos me permitieron escribir mi última obra: "La sociedad enriquecida", donde establezco los distingo que deben hacerse entre las economías desarrolladas y las de los países que aún no consiguen un nivel económico alto".

Viajero y autor; viene a aprender y enseñar a Chile

DEMOCRACIA ECONOMICA. — El señor Galbraight dijo que su obra —que se ha convertido en un verdadero "best-seller"— tenía por finalidad explicar lo que él define como "Democracia económica", el tema de su primera conferencia en Santiago, a fines de esta semana.

Aunque se negó a definir este concepto, adelantó que un país podía llegar a vivir una "democracia económica" cuando se producían paralelamente la Justicia Social, la Distribución de la riqueza y el progreso económico.

Dijo: "Cuando estos tres factores juegan armónicamente se produce una oportunidad para que todos puedan poseer una parte razonable en la distribución del ingreso nacional".

Según el profesor Galbraight aquellos países que no han conseguido aún estos factores son notoriamente retrasado su desarrollo porque "los ciudadanos que quedan excluídos del progreso no colaboran en el proceso de crecimiento de la economía".

PAPEL DEL ESTADO. — El profesor norteamericano opinó enfáticamente que "el Estado debe jugar un fuerte papel en el problema económico".

Un reportero le preguntó que ¿hasta dónde?, y respondió:

"Eso es pregmatismo. Pero nadie podrá negar que el Estado es necesario en la reforma agraria, por ejemplo. A nadie se le ocurrirá pensar que la iniciativa pueda venir de los agricultores".

—¿Y el papel de la iniciativa privada?

—Depende de las circunstancias. En la India no podría haberse obtenido nada sin el poder del Estado. México en cambio presenta un interesante desarrollo gracias a la iniciativa privada.

UNIVERSIDAD Y TECNICA. — Finalmente el profesor Galbraight dijo que, en su opinión, la Universidad no debe permanecer indiferente a los progresos de la técnica y sus aplicaciones en la región donde se desenvuelve, pero sin olvidar que su papel fundamental es mantener la cultura.

TRES ALLANAMIENTOS A BOLSA DE COMERCIO

Tres allanamientos en la Bolsa de Comercio ordenó practicar ayer el magistrado del Primer Juzgado del Crimen, don Alfro Veloso, en relación con una demanda por el delito de estafa.

Uno de los allanamientos se hizo en la mañana y los restantes en la tarde. En estas operaciones, la justicia del crimen se incautó de 20 millones de bonos debentures, que reclamaban los agricultores Gustavo Hurtado y José Mitchel, y el millonario don Luis Schmidt.

La querella fue entablada en contra del corredor de la Bolsa de Comercio Juan F. Hudson, en contra de quien figuran —por otra parte— siete órdenes de aprehensión por el delito de estafa. Hudson hizo varias operaciones dolosas y luego desapareció del país, no sin antes haber pagado algunas subidas deudas con debentures y bonos de clientes que le habían confiado operaciones en la Bolsa de Comercio.

UN DETECTIVE DE LA INTERPOL, INTERNADO EN H. DE CARABINEROS

Ha sido internado en el Hospital de Carabineros de esta capital, el detective Enrique Bertiola Zambrano, de la Policía Internacional, para ser sometido a un largo tratamiento como consecuencia de un accidente en motoneta que sufrió en el mes de junio del presente año.

El policía, llevando como acompañante a su esposa, señora Viviana R. de Bertiola, volcó el 29 de junio cerca de Valparaíso, resultando con lesiones múltiples y de suma gravedad. Originalmente fue atendido en el puerto, pero posteriormente se recomendó su traslado a Santiago.

MADRE DENUNCIA QUE SU GUAGUA SE ASFIXIO CON UNA BOLSA NYLON

CHILLAN.— La policía investiga una denuncia relacionada con el fallecimiento de una guagua. María Elena Sandoval, la madre de la pequeña, dijo en Carabineros que dejó a su guagua de cuatro meses jugando con una bolsa de nylon. Cuando, al cabo de un rato, fue a verla, había fallecido por asfixia. La pequeña, según la madre, se puso la bolsa en la boca.

No se sabe si por nerviosismo o porque no se haya dicho toda la verdad, María Elena Sandoval ha incurrido en algunas contradicciones que la policía ha comenzado a investigar. (VALLEJOS, corresponsal).

A la Suprema denuncio por el allanamiento a la Embajada de Brasil

Ante la Corte Suprema se dilucidará ahora la reclamación interpuesta por la Embajada del Brasil contra el receptor Homero Corthon, quien allanó esa sede diplomática sin autorización competente.

El receptor, para cumplir una resolución judicial relativa a un proceso en el cual no estaba envuelto ningún miembro de la Embajada, descerrajó una puerta e intentó incautarse de algunos documentos.

El funcionario responsable fue suspendido por el Juzgado del Crimen, y ahora el asunto ha subido a la Suprema.

MUERTOS Y GRANDES DAÑOS EN EL SUR

Se normaliza lentamente la situación en Punta Arenas

12 familias fueron aisladas por crecida del río Futaleufú

En sólo 53 horas de trabajo intenso, en estrecha colaboración, los efectivos del Ministerio de Obras Públicas y de las Fuerzas Armadas lograron reparar la casi totalidad de los caminos sepultados por la nieve, en el mayor temporal que recuerda Punta Arenas en los últimos cincuenta años. La rapidez de los trabajos permitió salvar a la ciudad de quedar sin agua y sin luz y se retorna a la normalidad, lentamente, reiniciándose las labores de salvamento del "Micalvi".

Más al norte, en las provincias de Osorno, Valdivia y Chiloé, el temporal golpeó con fuerza, pero el tiempo tiende a mejorar. Un bote se volcó en Ancud, muriendo uno de sus dos tripulantes: Angel Oyarzo y Cornelio Calbullanca.

En Palena, la salida del río Futaleufú subió a doce familias. Y en el extremo norte, en Arica, la Gobernación Marítima se vio obligada, por la braveza del mar, a cerrar al puerto, suspendiendo las faenas de carga y descarga.

EN OSORNO Y CHILOE.—Radios procedentes de Osorno dan cuenta que por efectos del temporal, las localidades de Trumao y Quillacahuin, se encuentran aisladas de esta ciudad por la destrucción de los puentes Dollinco y Santa Rosa, respectivamente. Por otra parte, se informó desde Ancud que a consecuencia del fuerte temporal, ayer, a las 17 horas, en la Bahía se volcó de campana el bote tripulado por Angel Oyarzo y Cornelio Calbullanca, pereciendo ahogado el primero, y siendo rescatado y hospitalizado el segundo de los nombrados.

CERRADO EL PUERTO DE ARICA.— En vista que continúa la braveza del mar, la Gobernación Marítima del puerto determinó el cierre de éste, paralizándose todas las faenas de carga y descarga en el muelle como al igual las del molo fiscal. En la bahía permanecen los vapores: francés, "Perú"; alemán "Adolf Vinne"; norteamericano "Santa Bárbara" y pequeños buques motores como "Verónica" y "Satélite" los cuales no han podido descargar su cargamento de cerveza que traen desde el puerto de Antofagasta.

El vapor alemán "Errastein" que llegó en la mañana de ayer procedente de puertos alemanes, en vista del cierre del puerto continuó su viaje hacia el sur del país.

Algunos pasajeros que viajan a bordo del "Santa Bárbara", declararon a LA NACION que la braveza del mar también les afectó en las costas peruanas, especialmente en la parte sur de ese país, donde la consideran que fue muy violenta. (CROSSA, corresponsal).

DAÑOS POR CIEN MILLONES, EN PUERTO MONTT. — En cien millones de pesos han sido avaluados los daños en la provincia de Llanquihue, ocasionados por el violento temporal de viento y lluvia que azota a la zona. Los cálculos fueron realizados de acuerdo a estudios efectuados por las autoridades departamentales, quiénes manifestaron que solamente las reparaciones de caminos y puentes, alcanzan ya, a los ochenta millones de pesos. Los caminos que unen Puerto Varas, Puerto Montt y Maullín se encuentran cortados en grandes zonas dejando a centenares de pobladores totalmente aislados.

DOCE FAMILIAS AISLADAS EN PALENA.— Desde Palena se comunicó por radio a la Dirección General de Carabineros que un piloto civil de Puerto Montt dio cuenta que el Puerto Ramírez se encuentra inundado por la crecida del río Futaleufú. El Capitán de Carabineros don José Barroso sobrevoló la zona indicada y pudo comprobar que 12 familias se encuentran sin hogar, pues sus casas fueron destruídas por las aguas, ignorándose si existen desgracias personales, aunque los daños se estiman cuantiosos. Fueron despachadas patrullas al mando del teniente Oscar Gray, pero se ha informado, además, que es improbable que carabineros pueda llegar al lugar mismo de estos hechos, por lo difícil que resulta el vadeamiento de los ríos en esta época del año. Finalmente, se informó que fue solicitado a la base aérea de Chamiza un helicóptero a fin de ponerse en contacto con los grupos de personas que se dividan en un cerro cercano. Cabe destacar que Puerto Ramírez está ubicado en el extremo oriente del Lago Yelcho, a 40 kilómetros de Palena.

RESCATE CON HELICOPTEROS. — Ante la solicitud presentada a la FACH por las autoridades de Llanquihue y Aisén, el Servicio Aéreo de Rescate de la Base Aérea de Chamiza dispuso el despegue de dos helicópteros a la 9.00 horas con destino a Puerto Ramírez, a fin de proceder a la labor de rescate de numerosas familias, que por la impotencia ante la intensidad de los temporales que han azotado a la región, tuvieron que abandonar sus hogares de Puerto Ramírez, ubicado en Lago Yelcho, para buscar refugio en los cerros cercanos.

LABOR DE OBRAS PUBLICAS. — El Ministerio de Obras Públicas, en relación con la labor desarrollada en el sur, entregó la siguiente información:

De acuerdo con las instrucciones impartidas por el General Yáñez, Ministro de Obras Públicas, desde el primer momento de iniciados los temporales del sur del país, todo el equipo de Vialidad ha estado trabajando en faenas de despeje en la zona de Aisén y Punta Arenas. Gracias a esta intensa labor desarrollada por el personal con los elementos mecanizados de que se dispone, Punta Arenas se libró de quedar a obscuras por haberse habilitado el camino a las minas Peckett, que abastecen de carbón a la central Eléctrica de la ciudad, para energía eléctrica y calefacción.

Otro tanto ocurrió con el abastecimiento de agua potable, que por el desborde del río, arrastrando troncos, rompió cañerías de suministro, lográndose la normalidad en el breve tiempo de 14 horas de ardua labor.

La pista principal del Aeródromo de Chabunco quedó igualmente habilitada, después de gran esfuerzo realizado por personal destacado especialmente en los centros más afectados por la lluvia, viento y nieve. Quedó abierto el camino a la Planta Copec. El despejo de nieve continúa realizándose en las calles de la ciudad de Punta Arenas. Hoy queda abierto el camino principal a Natales. El Ministro fue informado por radio que, en general, el problema de la nieve tiende a solucionarse.

El servicio de Vialidad, del Ministerio de Obras Públicas, está trabajando ahora con ocho motoniveladoras y el personal empleado en las faenas, incluyendo sábado y domingo, día y noche. Las tractores más, de la Firma Constratista Longhi y Cía. Ltda. están prestando ayuda en la ciudad.

Como se ha anunciado, la intensidad extraordinaria del temporal, cortó el tráfico en todos los caminos de la zona austral, habiéndose habilitado en 53 horas de trabajo continuo la mayoría de los caminos de aisén, entre los cuales se encuentran los de Aisén - Coihaique - Puerto Aisén, Aisén - Coihaique - Coyhaique Alto - Coihaique y se trabaja en estos momentos en el restablecimiento de los caminos de Coihaique-Balmaceda.

En Punta Arenas se atendió preferencia, como ya se dijo, los caminos de acceso a la Planta de Carbón, acceso al Hospital, al puerto y muelle fiscal, a la planta de abastecimiento de combustibles y lubricantes Copec. Principales caminos se encuentran en tránsito rehabilitado, dice el informe recibido a las 17 horas de hoy y agrega que la situación general se va normalizando. El Ministerio Yáñez continuó hoy en contacto con la zona, impartiendo las instrucciones del caso para seguir trabajando hasta lograr la normalización de los servicios públicos, especialmente, recalcó el Ministerio lo relativo a los abastecimientos de agua y luz, combustibles y víveres y acceso a centros de producción vital.

Otro serio problema constituye la paralización de la labor en el puerto Chacabuco, ya que el fuerte temporal arrancó de su sitio a uno de los cables y es urgente para poder recuperarlo para repararlo en su sitio. Gran arrastre de troncos del río destruyó una de los cuatro pontones de la base por lo que será necesario adecuarla en su capacidad de carga, mientras se construye un segundo balse de mayor capacidad de carga. Los trabajos de construcción de esta nueva balsa se iniciarán de inmediato.

BARCO AL GARETE.— El capitán del vapor Atacama, comunicó a Valparaíso, que su barco había quedado al garete, en el canal Moraleda, mientras navegaba en demanda de Punta Arenas. Después de cinco horas, logró dominar la situación y navega en demanda de puerto Laguna.

HOMENAJE RENDIRAN LEONES AL PERU EN EL CLUB DE LA UNION

Hoy miércoles, a las 21.30 horas, tendrá lugar en el Club de la Unión, salones del 2.o piso, la Sesión Plenaria (comida) que el Club de Leones de Santiago dedica a la República del Perú, para rendirle homenaje, con motivo de la próxima celebración del 137.o aniversario de la proclamación de su Independencia Nacional.

Asistirán especialmente invitados el Excmo. señor Ministro de Relaciones Exteriores y el Excelentísimo señor Embajador del Perú.

Disertará sobre "Prevención y Curación de la Ceguera", con proyecciones cinematográficas, el distinguido oftalmólogo, Dr. Miguel Luis Olivares, Médico-Jefe del Banco de Anteojos del Club de Leones de Santiago.

La Junta Directiva invita a concurrir a esta Sesión Plenaria a todos los Leones y en especial a los de otros clubes o que se encuentren de paso por la capital.

NUEVA DIRECTIVA DEL SINDICATO NAVEGANTES

En amplia asamblea efectuada en Valparaíso, a la que asistieron más de 700 socios, se efectuó la elección de la nueva directiva del Sindicato Profesional de Navegantes de Vapores le que quedó constituída en la siguiente forma: presidente, Humberto Cifuentes; secretario, Juan García; tesorero, Mario Ferrada; directores, Daniel León y Gerardo Barrera.

Luego, en asamblea se trató el problema de la cesantía gremial provocada por la falta o reducción de naves mercantes, etc.

N.o 26

cias para tratar el asunto del Levante, "parece encaminada a restar autoridad y prestigio a las Naciones Unidas".

ABUSO DEL VETO.— Según el Presidente, la proposición soviética importaría en realidad de hacer de las Naciones Unidas un "sello de goma" de las grandes potencias. Añade que con "su constante abuso de su facultad al veto en el Consejo de Seguridad" la Unión Soviética "demolería más bien que robustecería los procesos ordenados por la NU para el mantenimiento de la paz mundial.

Asimismo afirma que la celebración de una junta de emergencia de gobernantes para tratar el asunto levantino, "difícilmente ahorraría tiempo", puesto que plantearía "toda una serie de problemas nuevos".

ACEPTA REUNION DE GOBERNANTES.— James Hagerty, el Secretario de Prensa de la Casa Blanca, entregó a los periodistas el texto de la nota Eisenhower. Respondiendo a preguntas, dijo que el Presidente no rechazaba una junta de gobernantes como tal en fecha posterior.

En este sentido, dice a Khrushchev que no excluye una gran discusión de las grandes potencias fuera de la NU "acerca de los problemas mundiales o regionales que no plantean amenazas presuntamente inminentes a la paz".

A continuación deplora el hecho de que el 16 de junio la Unión Soviética interrumpiera las conversaciones de Embajadores en Moscú, en las cuales se trataba de determinar una lista de asuntos que podrían ser explorados útilmente en una conferencia de gobernantes.

El efecto neto de la nota Eisenhower parece disipar cualquier discusión inmediata del Cercano Oriente por los gobernantes, cosa ésta que había sugerido Khrushchev.

Recalca Eisenhower que ya el Consejo de Seguridad de la NU está tratando el problema. "Si usted o nosotros creyéramos que deberían tratarse urgentemente en interés de la paz, éste u otros problemas, está abierto a cualquiera de nosotros ampliar la magnitud de la consideración por el Consejo de Seguridad —dice el Presidente. Más aún, conforme a la Carta, miembros de Gobierno, incluso cabezas de Gobierno y Ministro de Relaciones Exteriores, pueden representar a una nación miembro en el Consejo de Seguridad. Si semejante reunión fuera deseo general, Estados Unidos se uniría a ese procedimiento ordenado".

EL CASO IRAK.— En otra parte de su carta, Eisenhower dice que el único "conflicto armado" en el Cercano Oriente de que tiene noticia, fue "el cruento golpe de Irak, el complot para asesinar a aquellos que componen el gobierno de Jordania y la guerra civil en Líbano, fomentada desde el exterior. El verdadero peligro de guerra vendría si una pequeña nación tras la otra, fuera engolfada por fuerzas expansionistas y agresivas apoyadas por la Unión Soviética".

Por otra parte, sostiene que Estados Unidos no está consagrado a la perpetuación del statu quo en las naciones árabes. Dice que Estados Unidos "reconoce y simpatiza con los deseos árabes de unidad, como lo evidenció al reconocer a la República Arabe Unida". "Pero una cosa es cambiar el statu quo internacional mediante procesos ordenados y pacíficos, y otra cosa es cambiarlo por la agresión indirecta".

ENVIO DE TROPAS AL LIBANO.— Seguidamente defiende el envío de tropas norteamericanas al Líbano como "plenamente de conformidad a los principios aceptados del Derecho Internacional y de la Carta de las Naciones Unidas". Dice que no procedió con el propósito de perturbar la paz, sino "con el propósito de ayudar a parar actos de violencia, fomentados desde el exterior, encaminados a destruir la genuina independencia e integridad de una pepequeña nación".

N.o 27

tencia. Una de ellas será designada mañana Miss Estados Unidos en la prueba final.

Todas las beldades, importadas y nacionales, tuvieron hoy un día bastante atareado, principalmente de ensayos.

Tras un desayuno en el Hotel Lafayette, las 79 competidoras oficiales y Miss Costa Rica, descalificada por haber confesado honestamente que aún no había cumplido los 18 años, ensayaron en el auditorio desde las 9 A. M. hasta el mediodía, vestidas con trajes de calle. Terminado el primer ensayo, se dividieron en dos grupos que asistieron a dos diferentes almuerzos ofrecidos por el Shirne Club y el Kiwanis Club en el mismo hotel.

Las jóvenes concursantes deben volver al auditorio a las 2.30 P. M. para otras dos horas de ensayo. Más tarde cenarán el hotel, se embellecerán aún más en sus habitaciones y regresarán al escenario de la justa para participar o presenciar la primera eliminación.

N.o 28

la Junta de Gobierno se inició esta mañana en La Guaira, puerto del Caribe que corresponde a Caracas, y que está unos 16 kilómetros de ella. El Presidente Larrazábal regresó, a continuación, al Palacio Presidencial, situado en el centro de la ciudad, a las 12.45. Le acompañaban los otros miembros de la Junta y los Ministros de Relaciones Exteriores, Educación y Agricultura.

Se cree que reanudaron en el Palacio las conversaciones iniciadas por la mañana en La Guaira.

ARRESTO DE CIVILES. — Entretanto, un empleado de la estación de televisión "Televisa" informó que un destacamento de 15 hombres, mandados por un capitán de Ejército, ganismo no oficial, en la ciudad llamada Junta Patriótica, arrestó a cuatro miembros de la estación de televisión, después de haber participado en un programa televisado, en el cual pidieron apoyo para Larrazábal y la Junta de Gobierno.

Los miembros del Sindicato de Producciones de Televisión se declararon entonces en huelga de protesta contra tal acción, y "Televisa" desapareció del aire. Inmediatamente después desaparecieron también del aire Radio Caracas y su estación televisora.

Poco antes, las radioestaciones habían anunciado que diplomáticos y altas autoridades de la Universidad Central de Caracas estaban celebrando una reunión para estudiar la situación.

Guardias apostados frente a la Universidad Central alejaban a las personas que pretendieron entrar a ella, sin ser miembros del Cuerpo de Profesores o del estudiantado.

DEFUNCIONES

Ha dejado de existir su tra querida madre, abuela y bisabuelita, señora

EMILIA MARTINEZ vda. de BRAVO

Sus funerales se efectuarán hoy en el Cementerio Genneral, después de una misa que se oficiará por el descanso de su alma, a las 15 horas, en la Parroquia de San Bruno.

La familia.

Ha dejado de existir su tra querida hija, esposa, madre, hermana y tía, doña

INES SOLIS de LEON

Sus funerales se efectuarán hoy a las 16 horas, partiendo el cortejo de su domicilio, Riojas 1789 (Providencia), en dirección al Cementerio General.

Su hermano, Pedro Bernardo Solís y familia.

Ha fallecido nuestro querido esposo, padre, suegro y abuelito, don

AUGUSTO MORALES ROMAN

(Q. E. P. D.)

A las 8.30 horas se oficiará una misa en la Iglesia San Felipe de Jesús (Victoria esquina Chilloé). Sus restos serán sepultados hoy, cementerio en el Cementerio General. El cortejo partirá a las 16 horas, de su domicilio, calle Chiloé 1561.

La familia.

Ha dejado de existir nuestro querido deudo, señor

LAURA CARVALLO de BAEZA

Sus restos serán sepultados hoy, partiendo el cortejo desde su casa habitación, a las 10.30 horas, calle Otawa 4231, Ñuñoa.

La familia.

FABRICACION DE TRACTORES DEBE HACERSE SOBRE BASES QUE NO SIGNIFIQUEN ENCARECIMIENTO DE COSTOS, AFIRMA LA SNA.

La corporación agrícola se ocupó de este problema en su última sesión. Otras materias: importaciones para el norte, importación de trigo y aceite y descuento de letras de corredores

En su última sesión el Consejo Directivo de la Sociedad Nacional de Agricultura se ocupó extensamente de las medidas proteccionistas que está solicitando Industrias Agromecánicas Corfiat S. A., a la Comisión de Cambios, sobre liberación del depósito de garantía vigente de 600 por ciento en favor de los Tractores Fiat y Someca, armados o por armar, que interne al país.

En el debate se hizo presente que la institucion reconoce la necesidad de la industrialización como un imperativo del desarrollo económico, pero considera que debe realizarse sobre bases que no signifiquen un encarecimiento indebido en los costos de producción agropecuaria.

En la nota oficial de 22 de julio de 1957, Industrias Agromecánicas Corfiat, manifestó a la Sociedad que "el precio de venta del tractor nacional no será superior al del similar importado", agregando "es propósito de Corfiat no solicitar franquicias, facilidades o privilegios especiales; pero reclamará para ella todas las ventajas, de cualquier naturaleza, que se otorguen a la producción extranjera".

La petición formulada actualmente se encuentra en abierta contradicción con el principio expuesto, ya que representa una ventaja que la constituiría en el exclusivo abastecedor de tractores.

Dentro del debate suscitado se dio cuenta de que exclusividades análogas otorgadas en otros países han dado lugar a fundamentados reclamos de los agricultores, por lo cual sería de todo punto de vista inconveniente alentar una situación de monopolio en el país.

Asimismo se hizo notar que la exclusividad de abastecimiento que se concediera por esta franquicia, significaría en un plazo relativamente breve que los tractores actualmente en uso quedarían sin servicio y sin abastecimiento de repuestos, lo que significaría para los agricultores dueños de ellos una fuerte pérdida en sus inversiones de maquinaria.

En vista de lo anterior, el Consejo de la Sociedad Nacional de Agricultura acordó solicitar que se rechace la petición de Corfiat hasta tanto que una ley venga a definir los términos precisos de la protección que se concederá a esta industria, conciliando debidamente las conveniencias de la industrialización del país con las necesidad de no encarecer los costos de la producción agropecuaria ni perjudicar a los agricultores actualmente dueños de tractores de diferentes marcas.

IMPORTACIONES PARA EL NORTE GRANDE.— En la última sesión del Consejo de la Sociedad Nacional de Agricultura se dio cuenta de los acuerdos adoptados por la Comisión encargada de fijar las cuotas de importación para diversos rubros alimenticios, destinados al abastecimiento del Norte Grande conforme a la ley 12.858.

Los trabajos de la Comisión se realizaron dentro de un clima poco apropiado para el examen sereno de la materia en debate, habiéndose podido establecer que existe suficiente y amplio abastecimiento en rubros para los cuales, en definitiva, se aprobaron cuotas de importación, no abstante la oposición del representante de la Sociedad.

La situación existente en el Norte Grande pone de manifiesto la justificación de la campaña realizada por la Sociedad con motivo de la dictación de esta ley en que la institución planteó que las dificultades de abastecimiento existentes obedecían a un problema de distribución y de abusos de los intermediarios, más que a deficiencias de la producción misma.

Dentro de esta línea, todo aconseja que la ley se aplique dentro de los precisos términos en que fue dictada, a fin de que la importación de aquellos rubros sujetos a control sea hecha conforme a las estrictas necesidades del consumo y sometida a prestación que hagan posible la competencia de la producción nacional.

Se informó de que el Gobierno procederá a dictar el decreto correspondiente, el que debe quedar integramente tramitado antes del 31 de julio, ya que por ministerio de la ley operaría en caso contrario la libre importación en estos rubros, y que la Sociedad seguirá ocupándose de reunir los antecedentes necesarios para cooperar al estricto cumplimiento de la ley en el nuevo período de deliberaciones de la Comisión, para el primer semestre de 1959.

IMPORTACION DE TRIGO. — El Presidente de la Asociación Nacional de Productores de Trigo, don Jorge Larrain, dio cuenta de los estudios realizados por la Asociación sobre la situación de abastecimiento de este cereal, en los cuales se demuestra que la importación de trigo aprobada por el Consejo de Gabinete no corresponde a las necesidades del país.

Se manifestó que la cosecha del presente año, habiendo sido favorable en lo que a la cantidad se refiere, se ha caracterizado por las dificultades en la comercialización, en términos de que muchos productores han debido entregar sus cosechas a menos del precio oficial, muchos otros han recibido en pago de ella documentos que no pueden descontar y otros tienen aún cereal en su poder, sin que les sea recibido por los molinos, que han completado su capacidad de recepción, y se encuentran abarrotados con grandes stocks de harina.

En estas circunstancias, la importación de trigo proyectada vendrá a agravar los problemas de comercialización de la presente temporada, ya que se producirán stocks que congestionarán el mercado como ocurrió al término de la temporada última, dificultándose los esfuerzos de los productores por conseguir un abastecimiento íntegro de las necesidades del país.

El Presidente de la Sociedad Nacional de Agricultura dio cuenta de los planteamientos hechos ante el Banco Central, para que la materialización de estas importaciones quede, en todo caso, supeditada a la solución de los actuales problemas de comercialización y a la determinación de déficit reales en el abastecimiento, que hasta ahora no se han producido.

El Consejo de la Sociedad aprobó los planteamientos formulados por la Asociación Nacional de Productores de Trigo.

IMPORTACION DE ACEITE. — Se dio cuenta de las dificultades que se han suscitado con motivo de las últimas determinaciones gubernativas sobre importación de aceite, las cuales han dado lugar a que las fábricas nacionales se abtengan de cerrar contratos sobre la producción de oleaginosas de la próxima temporada, con lo cual un nuevo rubro agrícola pasa a estar seriamente dañado, a semejanza de lo que está ocurriendo con distintas otras producciones.

Se acordó solicitar de inmediato una audiencia con el señor Ministro de Economía, a fin de plantearle la gravedad de este asunto, solicitando que no se innove en el régimen que ha existido en los años anteriores.

DESCUENTO DE LETRAS DE CORREDORES.— El Consejo de la Sociedad Nacional de Agricultura se ocupó también de la resolución adoptada por el Banco Central, rechazando el descuento de letras de Corredores de Productos, correspondientes a trigo, lo que viene a agravar los problemas de falta de crédito que se hacen presente en todo el país.

Se acordó solicitar la reconsideración de esta medida por los perjuicios que ella está ocasionando a los agricultores y la perturbación que origina en el financiamiento de los programas de producción de la próxima temporada.

Durante la sesión del Consejo de la Sociedad Nacional de Agricultura, de que damos cuenta se informó también sobre el desarrollo de los estudios relativos al reajuste de los avalúos agrícolas y se incorporó al Directorio al nuevo representante de la Asociación de Corredores, don Raúl Larrain, quien fue objeto de un cordial recibimiento.

Opinión de obstetra uruguaya:

SENTIDO RENOVADOR EN LA MEDICINA CHILENA

Con éxito prosigue el Seminario Materno-Infantil

Han seguido reuniéndose los médicos y otros profesionales de la Salud en el local de la Sociedad Médica, para discutir y orientar soluciones alrededor de conceptos de atención de la madre y del recién nacido; estas ideas, ya se ha visto, redundarán en beneficio de la población más vulnerable de la nacionalidad.

Tanto en el primer tema obstétrico "HEMORRAGIAS DEL EMBARAZO, PARTO Y PUERPERIO", como en el segundo, pediátrico "LA ATENCION DEL RECIEN NACIDO EN EL PARTO DISTOCICO", se puso de relieve la interferencia franca de los factores ambientales, económicos y sociales, como agentes primarios y desencadenantes en la gran mayoría de las alteraciones que afectan a la madre y al niño.

Otra apotación de interés es la interrelación entre los aspectos obstétricos, pediátricos, de administración que se ha hecho evidente en el transcurso de las discusiones de foro. Es así como los conceptos de Salubridad Medicina Social, se están demostrando efectivos y posibles de implantar en nuestro medio a través de las herramientas de organización del S. N. S.; especialmente se puede esperar soluciones normalizadas al contar con la acción conjunta de los profesionales de terreno y la experta asesoría de nuestros profesores de las Facultades de Medicina del país, complementadas con la intervención de los técnicos médicos en administración Médico-Sanitaria.

A este Seminario se incorporó la doctora María Luisa Saldún de Rodríguez, Delegada del Instituto Interamericano del Niño, con sede en Montevideo, Uruguay.

Dicha profesional destacó con agrado el movimiento de inquietud y renovación que impera en los médicos chilenos, que intervinieron en la reunión celebrada ayer expresando que la antigua disyunción entre obstetras y pediatras se soluciona con este tipo de torneo profesional, y con el espíritu práctico que anima al Seminario.

La Dra. Saldún aprovechó de expresar el saludo de los integrantes del Instituto Interamericano del Niño y de la Sociedad de Pediatría de Montevideo, a los profesionales chilenos.

La bandera griega flameará en mástil del Estadio Nacional

El Cónsul General de Grecia en Chile, señor Gabriel Mustakis, dirigió al administrador del Estadio Nacional la siguiente comunicación:

"Señor
Luis Enrique Bustos,
Administrador del Estadio Nacional
Presente.

Muy señor mío:

La designación del nombre de mi patria a la Avenida que conduce al Estadio Nacional, junto con haber creado un vínculo de amistad entre Chile y Grecia, me ha inducido la idea de dotar a ese establecimiento deportivo de una bandera griega, símbolo del país que ha elevado la práctica del deporte a la categoría de un verdadero culto.

Al tener el agrado de remitir por dicho obsequio al digno administrador del Estadio Nacional, de la capital de Chile, lo hago en la plena seguridad de que él sabrá apreciar el valor moral de esta prenda, reservándole, cada vez que la ocasión lo exija, el puesto de honor que le corresponde.

Hago propicia la oportunidad para ofrecerle, señor administrador y amigo, las seguridades de mi más alta y distinguida consideración".

RENOVACION DE LAS PATENTES ALCOHOLES

En conformidad de la actual Ley de Alcoholes, N.o 1.000, todos los comerciantes que trabajen en el ramo de expender bebidas alcohólicas, deberán en el presente mes, renovar las patentes municipales, para el segundo semestre del año en curso, para lo cual en el hall de la Municipalidad, los interesados serán atendidos de lunes a viernes, de 13 a 17 horas, y los días sábados, de 9 a 12 horas.

Deben presentar la patente del primer semestre y el carnet de identidad al día.

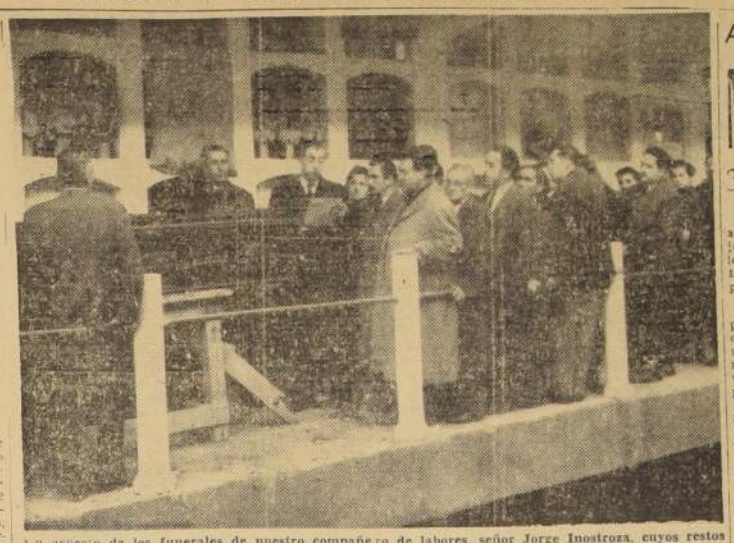

Un aspecto de los funerales de nuestro compañero de labores, señor Jorge Inostroza, cuyos restos fueron sepultados ayer en el Cementerio Católico.

SENTIDA MANIFESTACION DE PESAR EN FUNERALES DE JORGE INOSTROZA

En la tarde de ayer se llevaron a efecto, en el Cementerio Católico, los funerales de nuestro compañero de labores don Jorge Inostroza, dibujante de esta Empresa, quien falleció, antenoche, a causa de un ataque al corazón.

La sepultación de los restos del joven y talentoso artista dio motivo a una sentida expresión de pesar. Los dos Sindicatos de LA NACION se hicieron presentes, además de delegaciones de los diversos diarios y revistas de la capital.

En representación del personal hizo uso de la palabra el señor Horacio Campos, quien finalizó con estos términos su homenaje al compañero tan prematuramente desaparecido:

"Corazón bien puesto, digo, y fue precisamente aquel que lo traicionó. Cuando con su sonrisa habitual, su sana alegría, al igual que Garrick, escondía sus penas al trazar sus bocetos en la Sección Dibujo de nuestro diario, nadie nunca pensó que sería ese corazón de oro, quizá gastado por las preocupaciones, el que nos quitaría a esta joya de amigo y consocio.

Esposo amante y cariñoso, padre ejemplar, amigo inestimable, artista por excelencia, partió, sin poder él evitar este inmenso dolor a su digna esposa, cinco hijos, familiares y tantos amigos.

Allá en el cielo, pues ése tiene que ser su lugar, Nuestro Señor habrá de premiar todos y cada uno de sus actos en su paso por la Tierra.

Vayan como paliativo y pequeño consuelo a su dolorida compañera de toda una vida, a sus hijos, la pena y el dolor que nos causa a sus amigos y socios del Sindicato LA NACION su repentina partida. Jorge, descansa en paz.

NUEVO AVION PARA EL SERVICIO DE RESCATE LLEGO A LOS CERRILLOS

Ayer a las 16.30 horas, arribó al aeropuerto de Los Cerrillos procedente de Tucson, Arizona (Estados Unidos), el avión "Grumann" N.o 565, adquirido por la Fuerza Aérea de Chile, con el objeto de incrementar el Servicio Aéreo de Rescate, con que se mantendrá una vigilancia constante de las rutas en que vuelan los aviones de las líneas comerciales, como asimismo, cooperar al salvamento en los casos de emergencia que el país tenga que soportar.

Este avión, llegó al país al mando del comandante de escuadrilla, señor Jorge Juica Morey con la siguiente tripulación: copiloto, capitán de bandada señor Fernando Maes; mecánicos, suboficiales señores Rosendo Mateluna y Edmundo Cuevas; radiotelegrafista, suboficial señor Jorge Montenegro.

TRES BECADOS CHILENOS A USA

Ayer se dirigieron a los Estados Unidos los señores Norman Gilmore, Alejandro Soto y Juan Carrere, quienes realizarán estudios en ese país becados por la Comisión Fulbright de Intercambio Cultural.

El señor Norman Gilmore, ayudante del Departamento de Investigaciones de la Escuela de Economía de la Universidad Católica de Santiago perfeccionará sus estudios de economía en la Universidad de Pensilvania en Filadelfia. El señor Alejandro Soto, profesor de historia y geografía del Liceo Manuel de Salas, asistirá al Bowdoin College, de Brunswick, Estado de Maine y el señor Juan Carrere, ingeniero recientemente egresado de la Universidad Técnica Federico Santa María estudiará ingeniería química en la Universidad de Cornell, en Ithaca, Estado de Nueva York.

Antes de ingresar a las universidades donde efectuarán sus estudios, los becados chilenos asistirán a un curso de orientación. Los señores Gilmore y Soto cumplirán este período en la Universidad de Texas, y el señor Carrere en Bucknell, Lewisburg, Estado de Pensilvania.

EN ACUERDO CAUSA POR FALSIFICACION CONTRA NOTARIO DE SANTIAGO

Quedó ayer en acuerdo en la Corte de Apelaciones la denuncia formalizada por el abogado don Carlos Vicuña Fuentes contra el notario de Santiago, don José Valdivieso Muñoz, a quien se acusa de haber falsificado un protocolo.

Alegó en la causa el propio abogado recurrente, quien con amplio acopio de antecedentes probatorios, defendió su tesis jurídica.

Según se dio a conocer, el fallo será evacuado a fines de esta semana.

Por no ubicar a su esposa, profesor primario no podrá volverse a casar

Corte Suprema confirmó fallo que rechazó la nulidad

Un profesor primario, cansado de soportar a su mujer, decidió romper con ella y separarse definitivamente. Le costó poco trabajo conseguirlo y en el momento de la separación, le pidió que nunca más en la vida se cruzara en su camino. Su cónyuge cumplió el pie de la letra, y aunque ahora la ha buscado incansablemente no la ha podido encontrar.

A causa de ello, no podrá rehacer su vida como proyectaba al lado de otra mujer, quedando a firme ayer su infortunio al dictar sentencia la Corte Suprema sobre este caso, fallo en el cual se le deniega en definitiva la nulidad de su matrimonio.

El citado maestro, don Guillermo J. E., se casó el 26 de julio de 1948 en la Circunscripción Civil de Ñuñoa, con doña Eva M. C., matrimonio que en la práctica constituyó un lamentable fracaso. Se separaron y prometieron nunca más en la vida volverse a ver, cumpliéndose en todas sus partes estos deseos.

Pasaron los años y el profesor en referencia dedujo al Juzgado de Rancagua una demanda de nulidad de matrimonio, haciendo presente que cuando contrajeron el vínculo su esposa vivió en la calle Catedral, de Santiago, y él, en Galvarino Nieto, de Providencia, razón por la cual, dicha unión era nula, ya que se había efectuado en una oficina de Registro Civil que no correspondía. Adujo que por ignorar la gravedad del caso, dieron como domicilio común la casa de una familia ñuñoina, amiga de ambos.

Como la esposa no apareció ante los requerimientos judiciales y su presencia era imprescindible para el buen éxito de la demanda, el referido maestro colocó avisos en los diarios y encargó al receptor que la buscara por medio de Carabineros, Investigaciones, Correos y Telégrafos. Personalmente la buscó en todos los sitios imaginables sin encontrarla.

No le quedó más remedio que proseguir la demanda sin ella. Para esto debió buscar siete testigos, que dócilmente se presaron para declarar a su favor. Tuvo éxito en primera instancia. La juez subrogante de Rancagua, señorita Haydée Fuentes, dio lugar a la nulidad, pero luego la Corte de Apelaciones, escuchando la recomendación del Fiscal don Víctor Manuel Rivas del Canto, revocó la sentencia. El Fiscal había dictaminado que "las informaciones juradas de los testigos del presente juicio, aparecen en franca contradicción con lo que aseveran los contrayentes y sus testigos de información, lo que evidencia la perpetración del delito de falso testimonio que V. S. I., debe ordenar que se indague mediante la intervención del magistrado que corresponda".

La sentencia de alzada fue firmada por los Ministros señores José María Eyzaguirre, Santiago Elgueta é Israel Borquez, siendo posteriormente apelada a la Corte Suprema por medio de un recurso de casación en el fondo.

La Corte Suprema, sin embargo, atenéndose a derecho y a las pruebas acumuladas en el juicio, declaró inadmisible dicho recurso, quedando a firme la sentencia por la cual se deniega al maestro don Guillermo J. E. su nulidad de matrimonio.

Para colmo, la justicia ordinaria iniciará ahora acción criminal contra los testigos falsos que señala el Fiscal de la Corte de Apelaciones en su dictamen.

ACUERDOS DE LAS ORGANIZACIONES:

MADRES APLAUDEN CAMPAÑA

3 mil personas claman por una Posta en La Granja

Gran alborozo causó la visita de LA NACION a la Población "Malaquías Concha", de La Granja, donde, por el esfuerzo de los pobladores, se logró levantar un edificio para instalar una Posta Materno-Infantil, que no ha podido funcionar por carecer de la autorización del Servicio Nacional de Salud, organismo que estima que el local no es adecuado.

Fue precisamente en este populoso sector donde reportaje de inmediato la campaña de nuestro diario, tendiente a que se establezcan Postas Infantiles en cada hospital.

Ayer, mientras captábamos aspectos gráficos de la población, el Centro de Madres celebró una concurrida y extraordinaria asamblea, aprobando un voto de aplauso a LA NACION por esa iniciativa.

Su presidenta, señora Leontina T. de Ugarte, expresó que la creación de la Policlínica ha sido un problema desde la fundación misma de la organización. El edificio pudo ser construido, agregó, gracias a la cooperación entusiasta de la Unión de Pobladores y del Consejo de la Cooperativa Malaquías Concha.

Señor Walter Berger, del Departamento de Agricultura de los Estados Unidos, quien se dirigió ayer a Lima en "El Interamericano" de Panagra.

Estiman las madres del sector de La Granja que visitamos ayer, que en el caso particular de la Posta Materno-Infantil de la referida población, la Cooperativa está dispuesta a hacer entrega de los terrenos necesarios para extender los citados servicios, ya que la existencia de ese establecimiento es vital para la atención de los numerosos niños que allí viven.

Corresponde, entonces, ahora al Servicio Nacional de Salud —puntualizaron— otorgar la autorización necesaria, con lo cual se solucionaría un grave problema asistencial que afecta a tres mil personas.

Colecta habrá para traslado de restos de Gabriela Mistral

Iniciativa de la Sociedad de Escritores

Por decreto N.o 4,310, el Ministerio de Educación Pública ha autorizado a la Sociedad de Escritores de Chile, para efectuar una colecta pública nacional el 31 del presente mes, con el objeto de reunir fondos que serán destinados para financiar los gastos que demandará el traslado de los restos de la poetisa Gabriela Mistral, a la localidad de Montegrande. También con los fondos que se obtengan se construirá un parque en dicho lugar en homenaje a la insigne poetisa chilena.

El Director General subrogante de Educación Primaria, señor Luis Moll Briones, envió una circular a los Directores provinciales de Educación, Directores departamentales y locales, y a los Directores de escuelas del país, impartiendo instrucciones para que se preste la mayor cooperación posible a esta colecta.

Industria de la cecina incorpórase a S. Fomento Fabril

La Comisión de Relaciones Internas de la Sociedad de Fomento Fabril, acordó recomendar al Comité Ejecutivo la aprobación de la solicitud de ingreso de los fabricantes de cecinas de todo el país.

Estos industriales están organizando la Asociación Nacional, que tendrá su sede central en Santiago.

En la aprobación de la solicitud se tomó en consideración la importancia de la industria tanto por los capitales invertidos como por el número de obreros y empleados que ocupa.

El Comité Ejecutivo de la SFF considerará la incorporación de este gremio en su próxima reunión.

Se autorizaron los gastos para elección del 4 de septiembre

Fue promulgada la ley que autoriza al Presidente de la República para hacer uso de la suma de 31 millones 300 mil pesos para pagar las deudas contraídas por el Ejecutivo por concepto de publicidad del nuevo sistema de la cédula única en los comicios electorales. Se iniciará una extensa campaña de difusión y de distribución de carteles con facsímiles de la cédula única en todos los edificios públicos, municipalidades y otras corporaciones.

CONTINUA ABIERTO EL SALON UNIVERSITARIO DE ARTES PLASTICAS

Continúa abierto en los patios de la Casa Central de la Universidad de Chile, el Salón Universitario de Artes Plásticas, que organizó la Federación de Estudiantes de Chile. Esta interesante y novedosa muestra puede ser visitada en la mañana y en la tarde, de lunes a viernes.

$ 4.800.-
UN FINO CORTE DE CASIMIR, MAS OTRO CORTE DE REGALO POR CADA COMPRA
¡UNICA OFERTA EN CHILE!
La Distribuidora de Casimires de Tomé cierra sus puertas; por tal motivo, lanza a la calle toda su existencia a cualquier precio.
SEA UD. DE LOS PRIMEROS EN APROVECHAR
Unica dirección: HOTEL ALAMEDA
FRENTE A ESTACION CENTRAL (POR EXPOSICION)

CONCURSO "OBSEQUIOS TRES MONTES"

Cuarenta hogares chilenos gozan en estos momentos de un magnífico regalo, obtenido en otro de los sorteos millonarios de la firma TRES MONTES.

Esta industria, netamente chilena, importadora del mejor café y fabricante en nuestro país del excelente producto concentrado y absolutamente puro SI-CAFE, realizó el quinto sorteo de su concurso "Obsequios Tres Montes", regalando valiosas enceradoras eléctricas, las que están fabricadas bajo la prestigiosa marca alemana FAKIR.

Con motivo de la entrega de estos obsequios, TRES MONTES organizó en Santiago y Valparaíso, sus acostumbrados SI-parties, donde festeja a los favorecidos con tortas, dulces y galletas, confeccionados todos a base de SI-CAFE, y se brinda con tacitas de este delicioso café instantáneo. TRES MONTES realiza estos sorteos cada dos meses, invirtiendo en ellos un mínimo de $ 3.000.000 en premios cada vez. El actual sorteo tuvo un alcance extraordinario de $ 4.000.000, que justifican la calidad del regalo.

En esta oportunidad volvemos a destacar el hecho de que algunos participantes obtuvieron premios por segunda vez, a través de estos sorteos. La firma auspiciadora felicitó especialmente a la señorita María Isabel Krueger y al señor Juan Pereira, que obtienen enceradoras, y antes habían ganado jugueras eléctricas.

Esto constituye un poderoso incentivos para los participantes, que siguen enviando etiquetas y recortes, según indica el concurso, para optar al próximo, que tiene como regalos LAVADORAS ELECTRICAS HOOVER.

Por recomendación especial de TRES MONTES, hacemos a los participantes la especial indicación de que coloquen exactamente y en forma clara su nombre y dirección, pues han sido devueltos muchos cupones por no corresponder los datos a las personas indicadas en ellos; así como otros fueron regalados a los Hospitales de Niños de Valparaíso y Viña del Mar, al ser recibidos sin los datos solicitados.

El próximo sorteo se llevará a efecto el 30 de agosto.

40.000 PULGADAS
ROBLE PELLIN 1ª
Procedencia Frontera, largos: 2,75 m. a 8 metros
$ 500.- PULGADA
hasta 4½ varas
Disponible en Desvío Santiago, SE OFRECEN desde 200 pulgadas.
Pago contado.
FRANKLIN 280 — TELEFONO 51653

MUEBLES DE OCASION
LIVINGS Normando, $ 39.000; Abanico, $ 48.000; Chippendale, $ 55.000; Capitoné, con cojines de plumas y flecos, $ 85.000
COMEDORES Normando, $ 70.000; Chippendale, $ 145.000
DORMITORIOS Normando, 11 piezas, $ 145.000; Francés 11 piezas, $ 175.000
47 — LIRA — 47

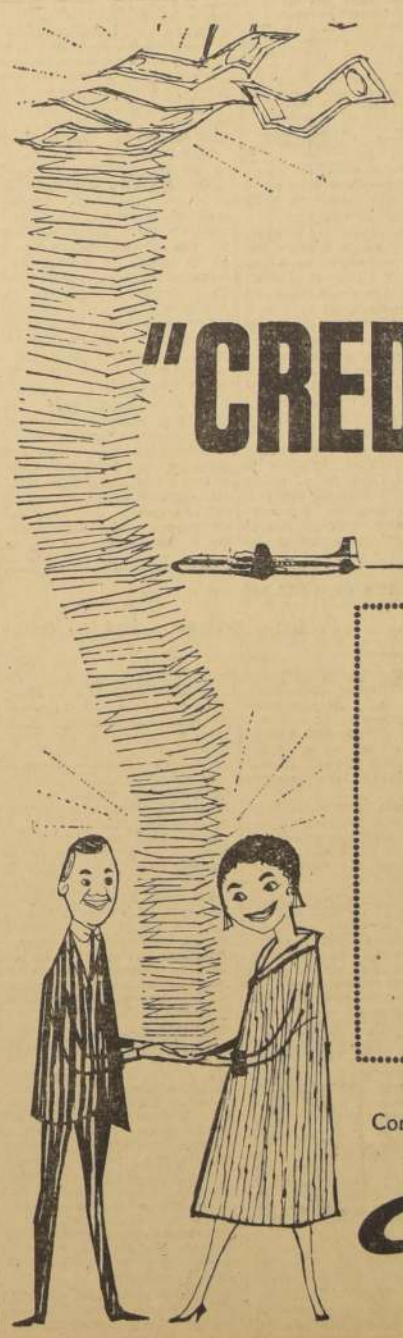
90
AHORA...
Ud. puede viajar con más dinero a los EE. UU. con el
"CREDITO AEREO"
CINTA-ALA
VIAJE HOY
con más dinero
PAGUE DESPUES
con más calma y con las TARIFAS MAS BAJAS
Consulte las condiciones a su agente de viajes o a
cinta ALA
Teatinos 304

AÑO XLII N.o 14.840

Empresa Periodística "LA NACION", fundada el 14 de enero de 1917.— AGUSTINAS 1269.— TELEFONO 82222.— CASILLA 81-D

Santiago de Chile, miércoles 23 de julio de 1958

Una experiencia saludable

POR primera vez en nuestro país, los organismos superiores de la docencia ofrecieron en conjunto, a profesionales y público en general, cursos de perfeccionamiento que abarcaron diversas materias de actualidad, en los campos de la ciencia, la filosofía, el arte y la técnica. En efecto, la Universidad de Chile, la Universidad Técnica del Estado y las Direcciones Generales de Educación Secundaria y Primaria y Normal, organizaron en la ciudad de La Serena, como sede de la provincia de Coquimbo y del Norte Chico, un ciclo de clases y conferencias dirigido a los diferentes grupos de la comunidad. Sus resultados, francamente halagadores, podrían aprovecharse, previo un riguroso examen crítico, en labores similares que se emprendan en el futuro.

El perfeccionamiento docente se ha llevado hasta ahora, en especial, por parte del Ministerio de Educación, con un criterio seccional, a través de las tres ramas principales de nuestra educación pública. La Universidad, por otra parte, sin dejar de lado los intereses reales de los profesionales, ha abarcado también órbitas más amplias de la comunidad. Este año, la organización de los cursos de invierno puede calificarse de modelo, especialmente la de Santiago. Algo similar puede afirmarse respecto de los que funcionaron en provincias.

El programa de la Escuela de Invierno de La Serena fue elaborado por las autoridades correspondientes de los tres servicios señalados, aportando cada uno de ellos sus profesores, medios y experiencias. Por esta circunstancia, no hubo repetición de materias, y el equipo humano fue aprovechado al máximo, tanto en la dictación de las clases sistemáticas cuanto en el terreno de las conferencias de divulgación. Por este solo capítulo, las instituciones participantes pudieron economizar valores no despreciables, por la concentración de personal y simplificación del sistema administrativo.

Un índice revelador de esta nueva forma de colaboración entre los organismos más prestigiosos y responsables de nuestra vida cultural, lo constituyó el apoyo decidido que la ciudadanía de la provincia le prestó a la Escuela de Invierno. En la práctica, las instituciones y autoridades de la región contribuyeron de manera importante y decidida al financiamiento de los diversos cursos, hecho que pone de manifiesto, una vez más, que la comunidad nacional sabe responder oportuna y eficazmente cuando se contemplan sus verdaderos intereses regionales.

En el aspecto señalado más arriba, merece un digno comentario el Seminario sobre problemas de la zona, en el cual se trataron los temas fundamentales relacionados con el desarrollo de la provincia de Coquimbo; entre otros, regadío, vialidad, Banco Regional, obras sanitarias, minería, industria y Centro Universitario. La concurrencia de especialistas de la capital y la participación activa de los hombres más representativos de las diversas faenas del Norte Chico, constituyeron la muestra más positiva del interés que este tipo de extensión cultural despierta en el país.

Perfeccionamiento institucional

LA mesa directiva de la Cámara de Diputados recibió el Mensaje enviado por el Ejecutivo a esa rama del Congreso Nacional, proponiendo la aprobación de un proyecto de ley mediante el cual se da cumplimiento al mandato contenido en el artículo 87 de la Constitución Política del Estado, que ordena establecer en nuestro país, con carácter permanente, los Tribunales Administrativos.

Ya en una ocasión anterior habíamos tenido oportunidad de destacar la importancia de esta iniciativa gubernamental. Hoy volvemos sobre el tema, para proyectar nuestro análisis hacia otros aspectos del mismo.

Es de todos conocido el crecimiento extraordinario que ha experimentado la Administración Pública chilena en los últimos años. Prácticamente todos los habitantes del país deben mantener con ella una serie de contactos burocráticos, más o menos frecuentes, que en ocasiones adquieren una enorme complejidad.

La existencia de organismos estatales como las instituciones semifiscales y autónomas, empresas y organismos públicos, crea en el hecho mayores relaciones jurídicas que, como las que se tienen frente a la Administración Central, deben estar regidas por el Derecho, especialmente cuando se presentan controversias frente a la interpretación que debe darse a determinadas normas reglamentarias.

Los conflictos administrativos son frecuentes, pero la falta de Tribunales que conozcan de los mismos, hace que, en la mayor parte de los casos, los particulares se vean sometidos a las decisiones unilaterales que adopten los mismos funcionarios y autoridades en contra de cuyas resoluciones se pretende reclamar.

A llenar este vacío institucional —previsto ya en nuestra Carta Fundamental— tiende el nuevo proyecto de ley, para el cual se ha hecho presente el trámite de la urgencia.

Aprobado el proyecto del Gobierno, por primera vez en el país se habrán creado herramientas adecuadas para extirpar cualquier abuso de autoridad por parte de los funcionarios públicos o de las autoridades administrativas. Los particulares que en lo sucesivo recurran a los organismos estatales, sabrán, asimismo, que tienen derechos que deben ser suficientemente respetados y que pueden serles devueltos por las decisiones de estos tribunales, en caso de que les pudieran ser desconocidos por la Administración.

La trascendencia de esta iniciativa gubernamental indica claramente que ella encontrará una acogida ampliamente favorable en el seno del Congreso Nacional.

De GERMAN ARCINIEGAS

Recuerdo de Ruiz Cortínes

ME encontraba en México, por allá en 1951, cuando un amigo me invitó para que conociera a don Adolfo. Don Adolfo, en ese momento, no era sino el más reposado funcionario en el régimen de Miguel Alemán. Era, desde luego, el Secretario del Interior. Pero jamás se veía su retrato en las revistas ilustradas, siempre llenas de fotografías de gobernadores, y aún de personajes de menor cuantía. Don Adolfo ocupaba una modesta oficina, tenía el aspecto del ciudadano común, y México estaba a una distancia infinita de imaginarse que pocos meses más tarde este desconocido pasaría a ser el candidato del Partido Revolucionario a la Presidencia de la República. Dentro del sistema mexicano, la selección del candidato se opera de un modo misterioso. Pocas semanas antes de la proclamación todavía la gente se mueve dentro de una atmósfera de adivinaciones y cábalas. Desde que triunfó la revolución, el sistema que domina es un sistema de partido. Sólo que, evidentemente, el partido representa una mayoría, y esa mayoría acepta al candidato del partido, y lo sigue en forma multitudinaria. Triunfante la revolución los primeros Presidentes fueron todos generales. La aparición del primer civil, del licenciado Alemán, indicaba que México convertía lo revolucionario en institucional. Un globo de ensayo. Alemán salió del Gobierno con la fanfarria de grandes obras públicas y una flamante publicidad de progresos materiales y de construcciones universitarias. Dentro de este escenario brillante, don Adolfo hacía una figura, gris, desteñida, olvidada. Era necesario acercarse a él para sentir el brillo de su inteligencia, la energía casi disimulada que sorprendía al visitante, y que por fuera no se conocía. ¿Cómo vieron en él al sucesor?, es caso que aún deben preguntarse en México los más listos.

Podría reconstruir ahora punto por punto el ambiente sin pretensiones de su despacho, la simplicidad con que me recibió, su atención para escuchar, su ninguna precipitación para hablar siempre dentro de un estilo de profesor bondadoso de Derecho. Quizás, pude pensar al salir de la entrevista: Es una lástima que un hombre así no pueda llegar nunca a ser el Presidente de la República. Quizás el más sorprendido por la noticia de su candidatura, lanzada unos pocos meses después, fui yo. Lo que jamás me sorprendió fue esa sencillez con que formuló enseguida, al inaugurar su Gobierno, su tesis de desafiante austeridad. La gente reaccionó asustada: Es demasiado honrado para ser Presidente. Daba miedo, en efecto, ver con qué pulso firme imponía principios de moralidad administrativa, provocando la desbandada de alegres contratistas, liquidando viejos vicios de la "mordida" tradicional.

Pensó, además, la gente, que si por ese camino don Adolfo podría introducir ciertos principios de moral, administrativa, no lograría, en cambio, consolidar la grandeza del país. Todo lo contrario. A mitad de su Gobierno estaba terminando las más grandes centrales hidroeléctricas; los planes de irrigación crecían como por encanto, y acercarse hoy a la ciudad de México es sorprenderse con una urbe formidable, que ha alcanzado el más gigantesco desarrollo, sin que languidezca el interior del país. Don Adolfo, discretamente, ha consolidado la grandeza mexicana. A veces, le resultan sin quererlo, espectaculares las cosas. Tal fue el caso de la devaluación de la moneda. La fijación del nuevo tipo de cambio, que salvó para México millones de dólares, se hizo con un sigilo inglés. La más leve filtración de la noticia, habría servido para especulaciones fabulosas. Es apenas concebible en un país latinoamericano un cambio tan radical, un golpe sorpresivo tan revolucionario, realizado en un secreto tan ejemplar.

Las palabras que pronunció Ruiz Cortínes al posesionarse, deben ser recordadas, y no quedarían mal grabadas en piedra en muchos lugares de América: "Debemos insistir siempre en la invariable trayectoria revolucionaria de mantener incólumes las libertades que nuestra Constitución y nuestras leyes garantizan plenamente: libertad de pensamiento, de prensa, de trabajo, de opinión pública, de creencia, de crítica al Gobierno, y libertad espiritual y económica... Cada ciudadano sabe y siente que goza de sus libertades, sin otras limitaciones que las que imponen las propias leyes y el respeto al derecho ajeno... Estoy cierto de que menores males causa a la república el abuso de las libertades ciudadanas que el más moderado ejercicio de una dictadura".

Cuando el Presidente Eisenhower se entrevistó con Ruiz Cortínes en la raya que divide los dos países, se encontró con un hombre simple, común, que discretamente eludió todo espectáculo, y que con toda dignidad y firmeza, sin ningún desplante altisonante, sin melodismo, le dijo: "Yo soy aquí hacia el sur, señor, a un pueblo que ha podido ocupar un sitio de honor entre los paladines de las mejores causas por su vigorosa repulsión a cualquier forma de hegemonía externa; su inquebrantable respeto al derecho que todo pueblo libre tiene a darse las normas que mejor le acomoden; su innata simpatía por los débiles y los oprimidos; su ausencia absoluta de prejuicios raciales; su aversión congénita a todas las injusticias; su acendrada devoción por la paz, y, por encima de todo, su entrañable amor a la libertad."

Ahora que don Adolfo se prepara a entregar el Poder a otro hombre civil, a un luchador de la nueva generación, no está mal hilvanar estos recuerdos.

(Exclusivo para LA NACION)

G. A.

De J. PUMARABIN

Revuelta en Irak

EL 14 de julio, los diplomáticos iraqueses que se encontraban en Estambul para asistir a la reunión de los firmantes del Pacto de Bagdad, acudieron al aeropuerto para recibir al rey Feisal II, a su tío, el príncipe heredero Abdul Illah, y al Primer Ministro Nuri es-Said.

Pero en aquel momento el príncipe Illah había muerto acorralado por las tropas sublevadas en Bagdad, se desconocía la suerte del joven monarca y se daba por seguro que Nuri es-Said, el veterano político, había perecido también a manos de los insurgentes.

El golpe de Bagdad significa la desaparición de la única monarquía constitucional del Oriente Medio. Y la llegada al poder de los militares da al traste con la única potencia que competía con Nasser en el propósito de dar forma a la unidad árabe.

A diferencia de Egipto, que perseguía la unidad árabe basándose en una política antioccidental, Irak trataba de convertirse en dirigente de la región a base de un articulado programa de obras públicas y saneada economía. Frente a la orgía de millones de los países petroleros de la zona, que sólo sirven para enriquecer a monarcas y caciques, Irak invertía el 70 por ciento de su riqueza petrolera en obras públicas y en mejorar el nivel de vida de su población.

Nuri es-Said, el Primer Ministro, era un hombre de excepcionales cualidades. En un país donde la corrupción había sido una característica normal, Nuri Pashá, como le gustaba ser llamado, se destacaba por su honestidad. Su pasión era la política, y fue la figura dominante en Irak dentro del gobierno o fuera de él. Era la trigésima vez que ocupaba la jefatura del gobierno, cosa no extraña, ya que los historiadores no están de acuerdo en el número de cambios de gobierno habidos en Irak desde 1928. El número de los mismos oscila entre 26 y 29.

Nuri Pashá ha estado asociado al movimiento de liberación árabe desde sus inicios. La primera vez que se oyó de su nombre fue en 1916, cuando, como un ex oficial del ejército otomano, se sumó a la revuelta del Emir Hussein. Lawrence de Arabia le cita en su libro "Los siete pilares de la Sabiduría", describiéndole como "hombre de coraje, autoridad y sangre fría", cualidades que lo convertían en un perfecto militar.

Por el momento, Nasser parece haber ganado el control de Irak. De consolidarse la revuelta militar, Irak pasará a formar parte de la República Arabe Unida, y con ello el líder egipcio tendrá el virtual control del petróleo iraqués, que fluye hacia Europa a un término medio de 500.000 barriles diarios, y a través de los oleoductos de Siria, otra provincia de la República que encabeza Nasser.

Es indudable que la estrategia político-militar de estos acontecimientos se maneja en Moscú. La aparición de los fusileros de la marina norteamericana en el Líbano es el primer contragolpe directo a esa conspiración. Mediante aquella estrategia, los rusos han ganado muchas batallas en la última década, explotando el nacionalismo y la xenofobia. El desembarco en Beirut tiene el mismo significado que la intervención del Presidente Truman en Grecia en 1947. También entonces se habló del peligro de una guerra internacional, pero los rusos no se decidieron a atravesar la línea divisoria entre la paz y la guerra. Y en la actualidad Grecia es un país democrático, independiente y soberano.

El nudo gordiano de la situación lo sostiene en sus manos otro joven monarca, el rey Hussein de Jordania, técnica y automáticamente jefe de la Federación Arabe, formada por Irak y Jordania. La caída de Hussein significaría que Nasser habría cerrado el círculo de sus conquistas, con una unidad impuesta por la fuerza y mediante la eliminación, paradójicamente, de las nacionalidades de la región. Una unidad impuesta por el menos árabe de aquellos países.

(Exclusivo para LA NACION.)

J. P.

De RUBEN CORVALAN

Algo sobre las dos Américas

EL Río Grande divide el Hemisferio Occidental en dos partes perfectamente diferenciadas entre sí; casi, diríase, en dos mundos diversos. Al norte, los Estados Unidos y Canadá. Al sur, las 20 repúblicas latinoamericanas.

Físicamente, la América Latina, con sus 8 millones de millas cuadradas de superficie, es dos y media veces más grande que el territorio norteamericano.

Demográficamente, también es mayor que los Estados Unidos. Tiene una población actual de 183 millones de habitantes, contra 172 millones de la Unión. No obstante esa relativa aproximación de cifras, ellas tienden a separarse cada día más, como consecuencia de la alta tasa de crecimiento anual que experimenta la población latinoamericana. En 1975 tendremos 56 millones de habitantes más que los Estados Unidos, y al finalizar esta centuria, la población total de la América Latina será de 500 millones de habitantes.

Económicamente, y a pesar de su "statu" actual de región subdesarrollada, el poderío potencial de la América Latina es enorme. Las más grandes áreas petrolíferas inexploradas del mundo se encuentran en los países sudamericanos. Los bosques más grandes, con excepción de los de Siberia, están en América Latina. Los más grandes depósitos de minerales, de todas clases, son también nuestros.

Con esos antecedentes, no es difícil concluir que el desarrollo económico integral de esta región del hemisferio es sólo cuestión de tiempo.

Con ocasión de la II Guerra Mundial, quedó de manifiesto, una vez más, la importancia de la América Latina como proveedora de materias primas y productos estratégicos. Después del conflicto bélico, el proceso de industrialización y aprovechamiento de esa riqueza ha comenzado a desarrollarse con especial intensidad. Desde entonces a hoy, la producción manufacturera latinoamericana ha aumentado en un 60 por ciento: la de sus minerales básicos, en un 27 por ciento. El ingreso real per capita ha alcanzado a un 3,5 por ciento anual. El valor de su producción total, que en 1947 alcanzó a 32.200 millones de dólares, llegó en 1955 a 47.200 millones. En otras palabras, su tasa anual de crecimiento llega a un 5 por ciento, contra sólo un 3,6 por ciento de los Estados Unidos en igual lapso.

Esencialmente productora de materias primas, la América Latina necesita un mercado estable y conveniente para la colocación de sus excedentes exportables; y en los actuales momentos, pese a la noticia desviación de nuestras corrientes de intercambio hacia otras áreas del mundo, los Estados Unidos siguen siendo ese mercado, aun cuando ni tan estable ni tan conveniente como lo desearíamos.

América Latina compra a los Estados Unidos el 22 por ciento de todas las exportaciones del país del Norte, y vende a los Estados Unidos casi el 33 por ciento del total de las importaciones de ese país. El intercambio comercial alcanza, aproximadamente, a los 8 mil millones de dólares anuales.

El 48 por ciento de las importaciones petrolíferas de los Estados Unidos proviene de Venezuela. El 37 por ciento de las de hierro, de Venezuela, Perú y Brasil. El 34 por ciento de las importaciones de tungsteno es de Bolivia, Argentina y Brasil. El 100 por ciento de las importaciones de vanadium, del Perú. El 60 por ciento de las importaciones de cobre, de Chile, México y Perú. El 39 por ciento de las importaciones de plomo, de México y Perú. El 10 por ciento de las de minerales de manganeso, de Brasil. El 10 por ciento de las importaciones de níquel, de Cuba. El 41 por ciento de las importaciones de zinc, de México y Perú. El 25 por ciento de las de antimonio, de México. Gran parte del café y las bananas, y más del 70 por ciento del azúcar que se consumen en los Estados Unidos, provienen de las repúblicas latinoamericanas.

En 1956, las exportaciones de los Estados Unidos a la América Latina alcanzaron a 3.900 millones de dólares. Recientes estadísticas indican que en los primeros siete meses de 1957 las compras de Venezuela a los Estados Unidos alcanzaron a 535 millones de dólares; las de México, a 505 millones; las de Cuba, a 348 millones; las de Brasil, a 263 millones, y las de Argentina, a 177 millones.

De los guarismos anteriores pueden deducirse algunas conclusiones básicas. En primer término, que el intercambio comercial entre las dos Américas es mutuamente ventajoso, porque en la misma medida en que la América Latina vende a los Estados Unidos, también compra a ese país. En segundo lugar, que en la misma proporción en que aumente el desarrollo económico de nuestros países, aumentará también nuestra capacidad de compra en el exterior, lo que interesa sobremanera al mercado norteamericano. En tercer lugar, que es de la más alta conveniencia, para los Estados Unidos, promover en esta región un mayor desarrollo económico.

Es éste, más o menos, el planteamiento formulado en el Senado de Washington por el senador de Florida señor George Smathers, cuando, citando estos antecedentes, ha sostenido que la solución para el problema económico de América Latina radica en una política de mayor ayuda financiera norteamericana hacia nuestros países, en el afianzamiento de una sólida política de intercambio comercial y en la promoción de un aumento substancial de las inversiones privadas norteamericanas en esta área del continente.

Teme el senador —y con sobrada razón— que, en la misma medida en que los Estados Unidos posterguen la adopción de medidas radicales, para dar un vuelco de 180 grados en su política hacia la América Latina, nuestros países se alejen más y más de Washington, para acercarse a los centros de influencia de otras áreas, como Moscú, por ejemplo.

En los 10 últimos años —señalemos el hecho sin mayores comentarios—, el intercambio comercial entre el bloque comunista de naciones y la América Latina aumentó en un 600 por ciento, mientras acusó una tendencia a decrecer el intercambio con los Estados Unidos.

En estos antecedentes se ha basado el senador Smathers para pedir en el Congreso de Washington —como complemento de su Programa de Cuatro Puntos, al que nos referimos en un artículo publicado ayer en estas mismas columnas— que se apruebe la creación de una Corporación de Préstamos para la América Latina, cuyos recursos deberían destinarse íntegramente al financiamiento de los programas de desarrollo económico de nuestros países.

Loable iniciativa la suya, que ojalá encuentre eco ante la Administración, demasiado preocupada, hoy por hoy, de los acontecimientos en el Medio y Cercano Oriente, como para pensar en forma más profunda en lo que acontece en esta olvidada América Morena, que se extiende desde el Río Grande al sur, hasta el corazón del Continente antártico.

R. C.

PANORAMA

GUERRA HELADA

Fue en octubre de 1957 cuando el "Nautilus" se arriesgó a una exploración por debajo del casquete polar ártico, internándose audazmente a unos 1.500 kilómetros en las aguas heladas, durante seis días de navegación. Ahora, el submarino atómico norteamericano se apresta a reiterar el ciclo de reconocimiento, aunque acompañado en la riesgosa empresa por otros dos sumergibles, uno de ellos, el "Stake", también de propulsión nuclear.

Las cartas náuticas norteamericanas, relativas al fondo del océano septentrional, fueron cedidas a la Armada canadiense, la cual completa esas informaciones mediante la compilación de profusos datos contenidos en las publicaciones especializadas rusas.

Los soviéticos, por su parte, no han andado con retraso en el relevamiento submarino de la cuenca ártica, empleando submarinos provistos de tomas de aire "ad hoc", las cuales penetran en las masas congeladas, atravesándolas de abajo a arriba, para entrar en contacto con la atmósfera. Se ha establecido que las expediciones rusas han llegado a sectores que apenas distan 200 kilómetros de la costa canadiense.

El motivo principal que empuja a rusos y norteamericanos a interesarse tanto en los hielos polares, indudablemente, es de exclusivo carácter militar, como que bastará echar una ojeada a un planisferio para advertir la importancia extraordinaria que asumiría el Artico en caso de conflagración armada. De ahí que se haya convertido en una plataforma estratégica, artillada de radares, que otean permanentemente las fronteras glaciales. Por lo demás, el progreso balístico ha llevado a la construcción de cohetes subacuáticos, con lo cual la caleta polar se ha convertido en una casamata para los submarinos, cuyos proyectiles teleguiados podrían ser lanzados, así, desde verdaderas bases móviles, desplazadas en las cercanías del territorio adversario. Con el "Polaris", por ejemplo, los norteamericanos estarían en condiciones de tener a tiro las ciudades más importantes de Siberia, entre las cuales figuran los centros principales de la industria pesada soviética. Con otro cohete, el "Comet" —que es un proyectil acuático, accionado por propulsantes sólidos—, los rusos se hallan al mismo nivel agresivo, con respecto a los territorios canadiense y norteamericano.

En cuanto al crucero subglacial del "Nautilus", cumple destacar, además, que ha realizado relevamientos científicos de sumo interés, particularmente en lo que atañe a la configuración batimétrica, o de profundidad, del Artico, a cuyo respecto se poseían escasísimos elementos documentales. Así, un núcleo de expertos pertenecientes a la Columbia University descubrió una cadena montañosa submarina, con cumbres de hasta 1.500 metros, utilizando para la operación escandallos electrónicos y sondas acústicas.

LA PREGUNTA

¿No es cierto que, con respecto de los asuntos del Medio Oriente, debe haber mucha gente en el mundo que anda "medio desorientada"?

Notas del Día

GANAN LAS MUJERES

A cualquiera se le habría ocurrido que los primeros premios de la "Polla del Fútbol", de LA NACION, iban a ser ganados por hombres de grandes conocimientos en esta clase de deporte. Son los varones los que meten más bulla y alboroto en toda competencia futbolística, y hay fanáticos de tal naturaleza, que andarían leguas y leguas a pie para ir a contemplar un partido de importancia.

¿Las mujeres? ¡Qué van a saber las mujeres de estas cosas! Podrán jugar por pasatiempo en las carreras, y hasta se animarán a sentarse a la orilla de un ring para contemplar un match de box. Pero, parece que el fútbol no se ha hecho para ellas, tal vez por su extraña violencia, y porque, más de una vez, hay que sacar de la cancha a jugadores hechos pilla. No es el fútbol para las mujeres, pensábamos con toda razón, los que poco sabemos de fútbol, y menos sabemos del corazón de las mujeres.

Pero ha ocurrido algo extraordinario, que viene a dar por tierra con nuestro infundado prejuicio. Los primeros 100 mil pesos de la "Polla del Fútbol" de este diario han sido ganados por dos damas. Los primeros cómputos de pronósticos los ganó el bello sexo. No sólo acertaron con el resultado exacto del "Partido Clave", sino que con los seis partidos restantes de la octava fecha del torneo profesional. He aquí a dos gentiles lectoras de este diario que han dejado, a los profesionales en esta clase de deporte, con un palmo de narices.

No deja de tener importancia este triunfo femenino, en vaticinios que parecían ajenos a la delicadeza mujeril, y propios sólo de los "hinchas" contumaces. Estas dos damas que acaban de ganar sendos y suculentos premios, han venido a comprobar que para nuestras mujeres ya no existe campo vedado en las actividades que creíamos propias de los hombres. ¿Será para bien o para mal? ¡Vaya uno a saberlo! El hecho es que las mujeres están demostrando saber más de fútbol que los aficionados más empecinados. De ahí a practicar este juego universal, no queda más que un paso.

¿Y por qué no han de formar las mujeres un "team" de fútbol? Seguramente les arrebatarían a los hombres muchos campeonatos, junto con darles una gracia especial al espectáculo. Entonces sí que se duplicaría o se triplicaría el número de los espectadores, pero con el peligro de que el amor se fuera tejiendo a puntapiés. Una jugadora del ala derecha se enamoraría del medio zaguero izquierdo del cuadro contrario. El guardavallas estaría tentado a dejarse vencer por esa rubia que va corriendo como un gamo desde el centro de la cancha. ¡Maravilloso espectáculo!

¿Por qué las mujeres van a competir con los hombres sólo en las oficinas públicas o en los Bancos? Que se hagan también futbolistas, y el mundo habrá alcanzado el más precioso de los entretenimientos...—R.

Cartas al Director

("Quisiera tener un diario escrito por el público".—Ibsen)

UN CRUCE PELIGROSO

Señor Director:

En la punta de diamante que forman Irarrázaval y José Domingo Cañas, justamente por la abundante e ininterrumpida afluencia de vehículos, es muy problemática la travesía para los peatones. Sin embargo, no hay un semáforo ni un carabinero encargado de dirigir el tránsito. Las personas —ancianos, mujeres, niños— tienen que cruzar Irarrázaval a la carrera o con pequeñas a mitad de la avenida. Entretanto, van y vienen automóviles, liebres, camionetas, troles, micros y cuanto aparato motorizado circula por esa populosa comuna de Ñuñoa.

Por felicidad, no se oye hablar con exceso de atropellamientos. Empero, señor Director, es un hecho diario y evidente que la gente se expone a ese peligro. Por lo menos, la gran mayoría anda con el temor interno de sufrir un accidente al atravesar la ancha Avenida Irarrázaval en la punta de diamante que forma con José Domingo Cañas. Esta situación de incertidumbre no hay por qué metérsela en el alma a grandes y chicos. Bastaría con la colocación de un buen semáforo o con la presencia de un carabinero del tránsito para evitar legítimas alarmas, y, especialmente, no tener que lamentar, a posteriori, hechos dolorosos.

Saluda atentamente a Ud.— Jorge Ibarra Iturbide, Ñuñoa.

SEÑALIZACION DE PARADEROS

Señor Director:

Dada la buena acogida que reciben las reclamaciones y sugerencias del público lector en su importante rotativo, me permito preguntar:

¿Habrá intereses creados, por parte de las autoridades de la Empresa de Transportes Colectivos del Estado, para señalar los paraderos a sus vehículos?

En Bandera sólo existen dos paraderos de Mapocho a Alameda: Rosas y Compañía.

En Ahumada-Puente, sólo en Huérfanos-Catedral-Balmaceda.

Ultimamente fueron señalados los paraderos en Avda. Brasil: Moneda - Agustinas - Catedral y San Pablo; en cambio, los buses de empresa particular se detienen en todas las esquinas, para que así éstos transporten mayor número de pasajeros, lo que yo llamo un verdadero sabotaje a los intereses de la Empresa de Transportes Colectivos del Estado, por cuanto los conductores de esta misma Empresa tienen que dar el cumplimiento a esta disposición para no caer en sanciones, y el público paga las consecuencias.

Saluda a Ud.— Un perjudicado.

TRASLADO DE INDUSTRIAS

Señor Director:

La Población Santa Rosa de La Legua agradece de antemano la publicación de esta nota.

En reunión general efectuada el domingo 13 del presente, la Junta de Vecinos que dirigimos se impuso de la enérgica labor desplegada por la Alcaldesa de la Ilustre Municipalidad de San Miguel, señora Iris Figueroa, para hacer efectivo el decreto municipal N.o 197, que dispone el traslado de industrias molestas y nocivas de la comuna, y de la ramada con que esta Ilustre Corporación informó al Intendente de la provincia, don Jorge García Díaz, sobre los antecedentes relacionados con el cierre de las referidas industrias, con lo cual se evitó una interferencia, que habría impedido el cumplimiento de los plazos de cierre y traslado otorgados a los industriales.

Estas razones han movido a la población a suscribir la presente nota, que justifica el más profundo agradecimiento y felicitación por la labor antes revelada a la Alcaldesa de la comuna y a los señores regidores René Aravena C., y Luis Romeo, como también debemos agradecer la colaboración directa y franca los demás regidores.

También agradecemos al Servicio Nacional de Salud de San Miguel, con su jefe a la cabeza, don Carlos Salomón del Doctor Solosa y demás personal, ya que ello implica un paso gigante para la solución definitiva de un problema de más de 25 años que perjudicaba el buen nombre de la comuna, como también a las comunas de Ñuñoa y Providencia.

Reiteramos, por la presente, nuestro más decidido apoyo a la medida encaminada a resolver el problema de las industrias molestas, de la comuna, cuya solución, nos otorga, implica que las autoridades de la comuna de San Miguel piensan en el interés por la salud de sus habitantes.

Nos suscribimos muy atentamente de Ud.— P. Junta de Vecinos Población Santa Rosa de La Legua, Jorge Fuentes S., presidente; Osvaldo Tapia A., secretario.—

Congreso despachó proyecto que da un nuevo plazo a contribuyentes morosos

Senado aprobó y envió a la Cámara el llamado "proyecto del lápiz"

Se rindió homenaje a la memoria de don Francisco Huneeus

En su sesión ordinaria de ayer, el Senado acordó no insistir en la supresión del artículo 22 del proyecto, en quinto trámite constitucional, que otorga el plazo señalado por la ley 12.891 para el pago de impuestos y contribuciones morosos correspondientes a 1957. De esta forma, el proyecto pasó en condiciones de ser promulgado al Ejecutivo, para su promulgación como ley de la República.

El citado artículo 22 autoriza a la Dirección General de Impuestos Internos para fijar, cuando las circunstancias especiales de cada contribuyente lo justifiquen, que las declaraciones por concepto de impuestos a las compraventas puedan efectuarse en períodos distintos a un mes calendario.

MODIFICACION ELECTORAL.— La Cámara despachó el "proyecto del lápiz", que introduce varias modificaciones a la ley 12.891, que fijó el texto de la Ley General de Elecciones, y la principal es aquella que establece que los preferencias en las urnas sólo podrán ser marcadas con lápiz negro, descartándose toda clase de tintas o lápices de otro color.

Además, este proyecto establece sanciones para las personas que manden confeccionar facsímiles o modelos de cédulas electorales, sin tener autorización para ello; a las personas que los impriman o confeccionen, a las que los distribuyan, al elector que al momento de ir a sufragar lleve consigo modelos o facsímiles de las mismas, y al que los deposite dentro de la cámara secreta. También se castiga al elector que en el acto de votar sea sorprendido empleando cualquier procedimiento o medio encaminado a dejar constancia de la preferencia que pueda señalar o haya señalado en la cédula.

HOMENAJE.— Al iniciarse la sesión, se rindió un homenaje a don Francisco Huneeus Gana, destacado hombre público, ex diputado y ex senador, recientemente fallecido. Se refirieron a sus relevantes condiciones los senadores Coloma, conservador unido; Rivera, liberal; Aguirre, radical, y Echavarri, nacional, quienes hablaron a nombre de sus respectivos partidos.

OTRAS MATERIAS.— Fue enviado a la Comisión de Constitución, Legislación y Justicia, por ocho días, para su estudio e informe, el proyecto, en segundo trámite constitucional, que crea el departamento de Puente Alto, en la provincia de Santiago. Su discusión general se inició ayer, en base a los informes de las Comisiones de Gobierno y de Hacienda.

Se resolvió tratar en el primer lugar de la tabla de hoy, el proyecto que consulta recursos para la construcción y pavimentación del camino longitudinal de Arica a Quellón.

Durante la Hora de Incidentes, el senador González Madariaga, radical, tuvo una nueva intervención sobre el problema de las tierras magallánicas.

EN TRANQUILA SESION, CAMARA DEBATIO PROBLEMA DEL LIBANO

No se adoptaron acuerdos

La Cámara de Diputados celebró anoche una sesión especial, solicitada por 30 de sus miembros, para ocuparse de "la intervención de tropas norteamericanas en el territorio de la República del Líbano".

El primer turno correspondió, reglamentariamente, al Comité Radical, debido a que la mayoría de los peticionarios de esta sesión, pertenecían a este partido; pero los presentes se abstuvieron de hacer uso de la palabra.

DEBATE. — El diputado Jorge Errázuriz, liberal, luego de un breve análisis de los sucesos del Medio Oriente, expresó que la concurrencia de infantes de la marinería norteamericana al Líbano, derivó de una legítima petición de ayuda, hecha por el Presidente constitucional de ese país. Señaló que muy distinta fue la intervención de Rusia, con más de 4 mil tanques, en Hungría, y expresó su extrañeza de que entonces, como ha ocurrido ahora, no se hubiese pedido una sesión especial de la Cámara. Agregó que el nacionalismo, que en el Medio Oriente está apoyando, moral y materialmente, la República Arabe Unida, presenta la misma estrategia del nazismo, que Hitler aplicó, primero en Austria y después en Checoslovaquia. Puntualizó que los Estados Unidos, junto con acordar su envío de tropas al Líbano, informó del hecho al Consejo de Seguridad de las Naciones Unidas, donde ha expresado, con firmeza, que retirará sus tropas, inmediatamente después de que allí se instale una Fuerza Internacional de la NU. Concluyó sosteniendo que la actitud de los Estados Unidos no viola la Carta de las Naciones Unidas, y recordó que uno de los redactores de esa Carta, en San Francisco —el jurista francés Paul Boncour—, dejó constancia de que un país tiene derecho a defenderse de una agresión, solicitando la ayuda de países amigos, mientras se pone en movimiento el mecanismo de la Organización de las Naciones Unidas.

El diputado Juan de Dios Reyes, conservador unido, abundó en conceptos más o menos semejantes, destacó el papel pacifista y de progreso que cumplen los Estados Unidos, bajo la dirección de un héroe auténtico, como Eisenhower, y señaló que no se puede decir lo mismo de la Unión Soviética, con motivo de sus ya 14 años de ocupación de los países de la Europa Central.

El diputado Silva Ulloa, socialista, dijo que los "gobiernos reaccionarios" de Estados Unidos, Gran Bretaña y Francia, están colocando al mundo en el "umbral de la guerra", debido a sus intervenciones en el Líbano, Jordania y Libia. Justificó las manifestaciones nacionalistas de los árabes, porque ello les permitirá salir del colonialismo, terminó manifestando, a nombre de su partido, su adhesión a esos pueblos.

El diputado Ignacio Palma, demócratacristiano, comentó las transformaciones que está experimentando el mundo, las que también están alcanzando a los países árabes, y al efecto citó un reciente discurso de Foster Dulles.

Finalmente, criticó las actuaciones del gobierno norteamericano, el diputado Jorge Montes, del FRAP.

La sesión se desarrolló en un ambiente tranquilo. No se adoptaron acuerdos.

HOY SORTEAN LUGARES QUE OCUPARAN LOS CANDIDATOS

Número de orden en la Cédula Unica

Hoy se efectuará el sorteo para determinar los lugares que ocuparán los cinco candidatos presidenciales, en la Cédula Oficial, conforme lo establece el artículo 20 de la ley 12.891, que fijó el texto definitivo de la Ley General de Elecciones.

El sorteo se hará en audiencia pública, ante el Director del Registro Electoral subrogante, don Oscar Rojas Astaburuaga, en el segundo piso del Registro Electoral, sala del Tribunal Calificador de Elecciones.

Adjudicados los números, éstos se pondrán en orden correlativo, junto al nombre del respectivo candidato. Así quedará determinado el lugar que cada uno ocupará en la Cédula Oficial. Inmediatamente después se mandarán a imprimir los votos.

NUMEROSAS PERSONAS ESCUCHARON A ALESSANDRI EN MARIA ELENA

Puso término a su jira por provincia de Antofagasta

"Tres mil trabajadores —dice un boletín oficial— cubrieron el recinto de la plaza pública de la oficina salitrera María Elena, durante el acto de proclamación de la candidatura presidencial del senador Jorge Alessandri, quien continúa su jira por el Norte Grande. La proclamación la hizo el regidor Humberto Escobar, y luego habló el abanderado, quien dio a conocer las soluciones de su gobierno a diversos problemas nacionales, especialmente a los del norte.

A mediodía, luego de una visita a las plantas de lixiviación de ese centro minero, había sido proclamado en un almuerzo popular, siendo objeto la manifestación por el mismo presidente que tuvo el sindicato de María Elena, don Edmundo Pascualida, ex comunista.

Posteriormente, Alessandri viajó a Tocopilla, para poner término a su jira por la provincia de Antofagasta, durante la cual habló a más de doce mil obreros de la pampa.

Fue proclamado en el Teatro Nacional de Tocopilla, a teatro lleno —dice la información de su comando— Un clima tenso se advertía al comienzo de la concentración, pues se sabía que elementos socialistas y comunistas tenían preparadas contramanifestaciones.

Estas se produjeron al promediar los 20 minutos del discurso de Alessandri. El candidato dijo: "No me asustan las ideas, pero tenemos derecho a que sean respetadas, las nuestras y las defenderemos con coraje y energía, porque ellos procurarán, a nuestro juicio, el bienestar de los chilenos y asegurarán la grandeza del país".

Sus palabras fueron rubricadas con entusiastas aplausos de sus partidarios, en tanto que las brigadas de choque alessandristas, formadas por obreros, restablecieron la tranquilidad en las localidades altas.

Alessandri dijo más adelante que se ha desatado en su contra un vendaval de injurias y calumnias, que comenzó cuando "mis rivales se dieron cuenta que el pueblo me acompaña y que me dará una aplastante victoria en los comicios de septiembre".

EN EMPATE JUBILACION DE LA MUJER A LOS 25 AÑOS

Comisión de Previsión Social del Senado

Quedó pendiente para el martes de la próxima semana el despacho, en Comisión, del proyecto que otorga jubilación a los 25 años de servicios a la mujer empleada particular.

En la Comisión de Trabajo y Previsión Social del Senado se produjo ayer un doble empate, durante la votación de la indicación del senador Acharán, que propone rebajar de 30 a 25 los años de servicios que permitan a la empleada particular acogerse a jubilación.

Votaron a favor los senadores Acharán, liberal, y Aguirre, radical; en contra lo hicieron los senadores Quinteros, socialista, y Cerda, conservador unido. Se abstuvo el nacional Echavarri. Reglamentariamente, después de un doble empate, corresponde diirimir este en la sesión ordinaria siguiente, o sea, el martes de la próxima semana.

El senador Quinteros, explicando su posición, informó que ha presentado una indicación, según la cual se mantienen en 30 los años de servicios para impetrar el beneficio de la jubilación, pero se rebaja de 65 a 59 años la edad para jubilar, por vejez; además, se establece que una mujer empleada particular, desahuciada por su patrón y que cuente con quince años de servicios, a lo menos, podrá acogerse a jubilación. La indicación de Quinteros propone, también, extender estos beneficios a la mujer obrera.

DON ARTURO ZUSIGA LATORRE, Ministro de Justicia.

CAMARA CELEBRARA 2 SESIONES ESPECIALES

La Comisión de Hacienda de la Cámara de Diputados despachó, en su sesión de ayer, el segundo informe del proyecto que prorroga por siete meses el cierre del Registro de postulantes a lotes fiscales magallánicos.

Este proyecto será debatido, en particular, por la Corporación, en sesión especial, convocada de 22.30 a 24 horas.

La Cámara celebrará, además, otra sesión especial, de 20.15 a 21 horas, para tratar asuntos de interés particular.

UNA DELEGACION DE SENADORES VIAJARA A ARICA EL VIERNES

Una delegación de senadores viajará a Arica el viernes de la presente semana, con el fin de imponerse, en el terreno, de los problemas de esa ciudad, en relación con el proyecto, en segundo trámite constitucional, que crea la Junta de Adelanto de Arica, encargada de promover y planificar el progreso y desarrollo de esa ciudad.

Así lo acordaron, en su sesión de ayer, las Comisiones Unidas de Hacienda y de Economía del Senado. Hasta el momento se sabe que viajarán a esa ciudad los senadores Blas Bellolio y Rafael Tarud, presidentes de ambas comisiones; Angel Faiscovich, Bernardo Larraín y Hugo Zepeda.

La delegación regresará a Santiago en la tarde del martes próximo.

APROBADOS 5 ARTICULOS DE LA LEY SOBRE SEGURIDAD INTERIOR

Diez días de plazo para su despacho

Los primeros cinco artículos del proyecto que deroga la Ley de Defensa de la Democracia y establece en su reemplazo una ley sobre seguridad del Estado, fueron aprobados ayer por la Comisión de Constitución, Legislación y Justicia del Senado.

Esta reunión, que contó con la presencia de los Ministros del Interior y Justicia, señores Abel Valdés y Arturo Zúñiga Latorre, alcanzó relieves de singular interés al intercambiar opiniones los Secretarios de Estado con los miembros de la Comisión.

Cabe destacar que los artículos fueron aprobados en los mismos términos en que los redactó la Comisión especial del bloque de mayoría. Estos artículos se refieren a los delitos cometidos contra la Soberanía Nacional y la Seguridad Exterior del Estado.

Una nueva reunión celebrará hoy la Comisión, a las 10.30 horas, con el objeto de proseguir el estudio de este proyecto, para cuyo despacho se acordó el trámite de "suma urgencia". El plazo es de diez días.

El Senado comenzará a debatir, en general, el proyecto en sesiones especiales que se realizarán el viernes o lunes.

INTENDENTES Y GOBERNADORES PODRAN EFECTUAR GIROS HASTA POR $ 200.000

Cámara modificó ayer disposición vigente desde el año 1885

Pendiente la discusión del Mensaje que amplía la temporada del Casino

En el Orden del Día de su sesión ordinaria de ayer, la Cámara de Diputados aprobó y despachó el mensaje del Ejecutivo que eleva de 2 mil a 200 mil pesos el monto de los giros que pueden efectuar los Intendentes y Gobernadores. Al efecto, el proyecto respectivo modifica el número 14 del artículo 21 de la ley de 22 de diciembre de 1885, sobre Régimen Interior.

DIPUTADOS AL BRASIL.— En la cuenta se informó que la Comisión de Policía Interior ha designado a los diputados Florencio Gallegullos, socialista independiente; Raúl Ysrraval, conservador unido, y Renán Fuentealba, demócratacristiano, para que representen a la Corporación en el Congreso Interparlamentario Mundial, que se efectuará en Brasil a fines del mes en curso. Secretario de la delegación será el funcionario señor Francisco Cepol.

Los cuatro partieron ayer, por avión, a Río de Janeiro.

ALZA TELEFONICA.— Por acuerdo de la Sala, y a nombre de la Comisión Especial Investigadora, respectiva, usó de la palabra el diputado José Isla, quien dio lectura a un informe del Consejo de Defensa del Estado, relacionado con la reciente alza del ciento por ciento en las tarifas telefónicas. Según dicho Consejo, esa alza es ilegal.

La Cámara acordó dirigir un oficio al Ministro del Interior, comunicándole el referido informe, a fin de que el Gobierno adopte las medidas que estime convenientes.

BUNDESTAG.— El diputado Raúl Aldunate se refirió a las proyecciones de la reciente visita a Chile del Presidente del Bundestag de la República Federal Alemana, doctor Eugene Gerstenmaier.

FACIL DESPACHO.— Se aprobaron y despacharon los siguientes asuntos:

1) Moción que dispone que la Corporación de la Vivienda consultará fondos para reconstruir los edificios de los Talleres Salesianos de Talca, y de la Sociedad "La Unión", de Chillán, y 15 millones para la Sociedad "Lorenzo Arenas", de Concepción;

2) Moción que modifica la ley que autoriza a la Municipalidad de Concepción para contratar un empréstito;

3) Moción que libera de gravámenes aduaneros la internación de carros recolectadores de basuras destinados a la Municipalidad de Quinta Normal;

4) Moción que autoriza a la Municipalidad de Río Negro para contratar un empréstito por 40 millones de pesos, y

5) Moción que eleva de 15 a 30 millones de pesos el monto del empréstito que la ley 11.993 autorizó contratar a la Municipalidad de Tucapel.

Quedó pendiente, por haber llegado la hora, la discusión de la moción que dispone que la Corporación de la Vivienda transferirá un inmueble ubicado en Concepción a diversos colegios profesionales de esa ciudad.

CASINO DE VIÑA.— En el Orden del Día también quedó pendiente la discusión del mensaje del Ejecutivo que autoriza el funcionamiento del Casino de Viña del Mar los días sábado, domingo y festivos, durante el período comprendido entre el 16 de marzo y el 14 de septiembre de cada año.

Informó desfavorablemente este proyecto, a nombre de la Comisión de Gobierno Interior, el diputado Armando Holzapfel, radical.

Abogaron por su aprobación los diputados Guillermo Rivera y Abelardo Pizarro, liberales; Rolando Rivas y Carlos Muñoz, radicales; Jose Oyarzún, democrático, y Alonso Zumaeta, socialista.

Lo impugnaron los diputados Eugenio Ballesteros, demócratacristiano; Joaquín Muraro, agrariolaborista independiente, y Albino Barra, socialista.

Se ha advertido que, respecto de este proyecto, las fuerzas de los defensores y de los impugnadores se hallan más o menos parejas.

El rechazo del proyecto significará que sobre esta materia no se podrá legislar hasta pasado un año.

PENSIONADOS DEL SEGURO SOCIAL.— La Cámara también aprobó y despachó ayer la moción que concede las sumas de dinero que han percibido los pensionados del Servicio de Seguro Social, en marzo de 1958 o con posterioridad, que hayan sido declaradas ilegales.

EN SAN BERNARDO ESTUVO EL SENADOR LUIS BOSSAY

El candidato radical a la Presidencia de la República, senador Luis Bossay, visitó el mediodía de ayer la ciudad de San Bernardo, acompañado del vocal del CEN, Carlos Martínez Sotomayor, y otros dirigentes.

Primeramente estuvo en la Población de areneros del Puente Maipo, donde fue recibido por el presidente del Sindicato, Rosalindo Vergara y dirigentes del comité bossayista Puente Maipo. Posteriormente departió con los integrantes del comité de la Población Carrera Pinto, quienes le ofrecieron un almuerzo en casa del señor Leopoldo López.

En la tarde, Bossay visitó la Fábrica de Carburo, fue recibido por los evangélicos de San Bernardo y departió con integrantes de otros comités independientes. Y de regreso a Santiago, fue proclamado por trabajadores de la Salud del Consultorio N.o 2, y del ubicado en la Estación Central, en el local de Roberto Espinoza 1887; a las 22 horas, recibió un homenaje del comité independiente que funciona en La Cisterna sur.

Hoy, el candidato radical irá a las localidades de Buin, Paine y Hospital. Mañana viajará a Navidad y Rapel, para iniciar el viernes otra de sus periódicas jiras a Valparaíso, provincia que representa en el Senado, y donde será proclamado el martes 29 del presente, luego de un desfile que sus organizadores han denominado "Los porteños marchan con Bossay".

La señora María H. de Bossay, ha desarrollado, por su parte, diversas actividades, en relación con la concentración de mujeres a efectuarse el domingo próximo, en el Teatro Caupolicán, para proclamar al candidato radical.

SUGERENCIAS SOBRE DOS PROYECTOS ENTREGARA EL MINISTRO ELGUETA

El Ministro de la Corte de Apelaciones, don Santiago Elgueta Guerín, fue comisionado por el Tribunal Pleno para entregar al Ministro de Justicia, don Arturo Zúñiga Latorre, las proposiciones y acuerdos de dicha Corporación acerca de los proyectos de leyes referentes al aumento de la competencia de los Juzgados Civiles de Menor Cuantía y del que crea los Tribunales Administrativos.

Estos proyectos fueron tratados anteayer por el señor Zúñiga Latorre y los Ministros de la Corte, buscándose los medios para dar mayor expedición a dichas iniciativas, destinadas a mejorar la administración de Justicia.

POBLACIONES E INDUSTRIAS DE SANTIAGO VISITARA ALLENDE

Artistas realizan hoy 2a. Jornada Cultural

Después de una jira de doce días, por las provincias de Atacama y Coquimbo, ayer regresó a la capital, el candidato presidencial de la Izquierda, senador Salvador Allende. Permanecerá en Santiago hasta el 12 de agosto. Asistirá a diversos actos que se han programado en su honor y realizará visitas a industrias y poblaciones. Hoy comenzará por las de las segunda y tercera.

A las 10 horas, del domingo próximo, en el Teatro Balmaceda, empleados y obreros, fiscales y semifiscales, proclamarán a Allende. Este acto servirá, al mismo tiempo, para reafirmar la plataforma de lucha de estos gremios, en la que figuran: reajuste inmediato de las rentas y escala única de sueldos; aumento de la asignación familiar; racionalización de la previsión; establecimiento de cooperativas; estabilidad funcionaria, etc.

A las 19 horas de mañana, en Compañía 1439, se reunirán los Comandos Nacional y Provincial de Santiago, encargados de la organización de la Asamblea Nacional de Trabajadores allendistas, a efectuarse próximamente. En esta oportunidad se designará a los delegados.

MEDIO ORIENTE.— Los partidos políticos que apoyan la postulación de Allende, entregaron ayer una declaración, en la que se refieren a los sucesos del Medio Oriente. Responsabilizan de la tiranía internacional a los Estados Unidos de Norteamérica y expresan su solidaridad con el movimiento nacionalista árabe.

INDEPENDIENTES.— En su sesión de ayer, el Comando Nacional Independiente que apoya la postulación presidencial de la Izquierda, acordó la movilización general de todos sus efectivos, para asegurar el éxito del acto de adhesión a Allende programado para el 31 del presente, en el Teatro Caupolicán. Los presidentes de Comités, Jefes de los departamentos gremiales y femenino deberán concurrir a una asamblea general, a realizarse a las 19 horas de mañana, en Huérfanos 758, en la que se darán instrucciones sobre esta concentración.

ARTISTAS.— A las 19 horas de hoy, en la Sala "Sol de bronce", comenzará la segunda de las Jornadas culturales, organizadas por los escritores y artistas que apoyan a Allende. Los señores Carlos Isamit, Patricio Bunster y Tomás Lago, hablarán sobre música, ballet y folklore, respectivamente.

Mientras tanto, sigue abierta, en la misma sala, la exposición de pintura y escultura presentada por los artistas allendistas, y que será clausurada el 26 del mes en curso. Exponen: Camilo Mori, José Venturelli, Gregorio de la Fuente, Adolfo Berchenko, Carlos Hermosilla, Waldo Vila, Israel Roa, Nemesio Antúnez, Julio Antonio Vásquez, Ximena Cristi, Carlos Isamit, Julio Escamez, Lucy Lorisch, Héctor Pino, Manuel Carvallo, Federico Jarvis, Víctor Orellana, José Romo, Margot Guerra, Walter Duhalde, Santiago Alegría, Abraham Freifeld, Renán Paz, Carlos Ruiz, Marcial Lema, Fernando Herrera, Vargas Rosas y Henriette Petit.

Los artistas proclamarán a Allende, el jueves 7 de agosto próximo, a las 21 horas, en el Teatro Baquedano, además, le ofrecerán una comida, el sábado 9 del mismo mes, en el restaurante Cuba.

AUNQUE LE RECONOCIERON MERITOS, SENADO RECHAZO DESIGNACION DEL SR. LAGOS COMO DIRECTOR ELECTORAL

El Senado, en su sesión ordinaria de ayer, desechó el mensaje del Ejecutivo que proponía la designación del señor Fernando Lagos Díaz, Subsecretario del Interior subrogante, como Director del Registro Electoral.

En una primera votación, el señor Lagos obtuvo 18 votos a favor y 10 en contra; además, se registraron seis abstenciones. El senador Martones solicitó una segunda votación, en razón de que, a su juicio, las abstenciones influían en el resultado. Practicada ésta, volvieron a registrarse 18 votos a favor del mensaje, pero aumentaron a 15 los votos en contra, y las abstenciones se redujeron a dos.

Como de acuerdo con el artículo 88 de la ley 9.341, sobre Inscripciones electorales, para la designación de Director del Registro Electoral se precisa de los votos conformes de la mayoría de los senadores en ejercicio, que actualmente son 43 (Vial e Izquierdo están ausentes del país), para la aprobación del mensaje se requerían, a lo menos, 22 votos.

COMO SE HABRIA VOTADO.— No obstante que la votación fue secreta, trascendió que apoyaron la designación senadores socialistas, nacionales, agrariolaboristas y el representante del Movimiento Republicano, don Manuel Videla. Habrían votado en contra senadores liberales, conservadores y radicales. Se acotó que presumiblemente éstos se abstuvieron en la primera votación.

Al iniciarse el conocimiento de este mensaje, usó de la palabra el Ministro del Interior, don Abel Valdés, quien destacó los méritos funcionarios y personales del señor Lagos Díaz, agregando que su versación en materias legales y sus condiciones eran garantía para todos los sectores. Se refirió a las observaciones que había escuchado respecto de este nombramiento, en orden a que este Gobierno estaba terminando ya su período, y que el candidato al cargo era muy joven, manifestó que sabido es que el Gobierno mantiene la plenitud de sus facultades hasta el día mismo en que cumple su período, y que el señor Lagos, no obstante su juventud, ha demostrado notable capacidad y responsabilidad.

Habló a continuación el senador González Madariaga, radical, quien expresó que nada podía decir en contra de la persona del señor Lagos, que lo consideraba preparado, aunque muy joven, y que para el cargo de Director del Registro Electoral se requería, a su juicio, de un funcionario con vasta experiencia.

El senador Mora, también radical, manifestó que el mensaje lo tomaba un poco de sorpresa. Se trata, agregó, de una persona muy joven, que por lo mismo, todavía no ha tenido suficientes oportunidades de darse a conocer. A petición suya la sesión se suspendió, por cinco minutos, a fin de que los senadores cambiasen ideas sobre el particular. Después se efectuaron las votaciones.

JIRA POR VALPARAISO INICIA HOY EL SENADOR EDUARDO FREI

Un recorrido por la provincia de Valparaíso iniciará hoy el candidato presidencial, senador Eduardo Frei Montalva. En la mañana visitará las fábricas y plantas de Sederías y Compañía Industrial, de Viña del Mar; Unión Lechera Aconcagua y Azucarera COIA. Almorzará con los dirigentes provinciales de su campaña, y en la tarde visitará la Refinería de Azúcar de Viña, donde se reunirá con los obreros y empleados en el Gimnasio Sindical, para participar en un foro sobre cuestiones del trabajo. Posteriormente recorrerá comités vecinales del puerto.

OTRAS ACTIVIDADES.— El ex parlamentario y ex Ministro de Estado, don Horacio Walker Larrain, hablará hoy por radio para referirse al aniversario del Partido Demócrata Cristiano. Sus palabras serán transmitidas por Radios Cruz del Sur, a las 21 horas; Nacional, a las 21.30; Santiago, a los 22; La Reina, a las 22.30, y, nuevamente, Cruz del Sur, a las 23 horas.

Sólo hasta mañana se aceptarán adhesiones para la comida a efectuarse el próximo lunes, en la Confitería Cuba, con motivo del aniversario de la fundación del Partido Demócrata Cristiano, acto en el cual hará uso de la palabra el presidente de la entidad, diputado Rafael Agustín Gumucio, y el candidato presidencial, senador Frei. Los discursos serán transmitidos por una cadena nacional de emisoras.

La Asamblea Agrariolaborista "Diego Portales", de la sexta comuna, inaugurará mañana, a las 20 horas, una nueva secretaría de la candidatura de Frei, ubicada en Santa Filomena 326. Concurrirán dirigentes del partido y de la campaña del abanderado demócratacristiano.

PROBLEMAS DE POLITICA FISCAL ANALIZARA SEMINARIO ECONOMICO

Hoy proseguirán las Jornadas de Desarrollo Económico en las salas del Departamento de Extensión Cultural del Instituto de Asuntos Interamericanos, ambas ubicadas en Huérfanos 1111. En esta oportunidad se reunirán nuevamente las Comisiones 1 y 2. La primera debatirá los trabajos relativos a la política fiscal, monetaria y de comercio exterior, en tanto que la segunda Comisión examinará los estudios de los señores Jorge Ahumada y Dave Felix, sobre el desarrollo económico chileno y la inflación.

ASUNTOS GENERALES DE DESARROLLO ECONOMICO.— En la sesión de la 1a. Comisión de las "Jornadas de desarrollo económico", celebrada el lunes, se trataron los temas relacionados con problemas generales del desarrollo económico.

El debate se centró sobre el trabajo presentado por la Corporación de Fomento, titulado "Problemas teóricos y prácticos del desarrollo económico", y los presentados por el Decano Luis Escobar y señor Darío Paves, titulados "Organización de una oficina de coordinación económica" y "Problemas del desarrollo económico regional", respectivamente.

Por su parte, los señores Alvaro Marfán, Gonzalo Martner, Antolín López y Sergio Molina hicieron un detenido examen de la labor desarrollada por la CORFO en el campo de la programación.

La Comisión 2, centró su debate en 3 informes presentados por los economistas Jaime Barrios, Carlos Matus y Osvaldo Sunkel, los que se referían al análisis de las distintas facturas de la inflación, haciéndose especial mención al caso chileno.

Los tres informes coincidían en señalar que dentro de todo proceso inflacionario hay que distinguir entre las presiones básicas o de estructura, y los mecanismos de propagación de la inflación (aspectos monetarios, fiscales y otros), por lo que no es posible detener en forma efectiva un proceso inflacionario sin actuar eficientemente sobre las causas primarias o estructurales de ella. Para el caso chileno —a juicio de los autores—, los defectos estructurales básicos que deben ser superados son el lento e inestable crecimiento de las importaciones, el atraso de la producción agraria y la estructura monopólica de sectores considerables de la industria.

En el debate intervinieron los economistas señores Phillips Glassner, José Cademartori, José Luis Pistone y un delegado uruguayo, los que hicieron diversas observaciones sobre la tesis precentada.

D. JORGE ALESSANDRI MANIFIESTA SU PARECER CONTRARIO A LA REALIZACION DE UNA MARCHA

Se trata de actos públicos artificiosos que contribuyen a mixtificar al electorado con una grandiosidad artificial que no corresponde a la realidad electoral

Antofagasta, 20 de julio de 1958.

Señores miembros del Comando Nacional de la Candidatura, —Santiago.

Estimados amigos:

Por informaciones de prensa me he impuesto que ustedes, han resuelto preparar en Santiago un acto público que constituiría en una gran marcha de mis partidarios. Aprecio en todo su significación el elevado propósito que los anima y agradezco profundamente el esfuerzo que se proponen realizar con ese objeto.

No obstante, me veo en la necesidad de manifestarles mi parecer contrario a un acto de esta naturaleza.

Bien conocen ustedes mi criterio acerca del significado que dentro de una recta democracia deben tener las campañas electorales y a que he procurado, en todo momento, ajustar mi acción como candidato. Tengo la convicción de que ellas no pueden tener otro valor que el de permitir a los ciudadanos apreciar la personalidad de los postulantes y conocer sus propósitos de Gobierno. A esta finalidad, deben obedecer a mi juicio, las reuniones concentraciones públicas y los foros, en los que es posible tratar con la mayor libertad los temas que más interesan a los ciudadanos. Es por esta causa, que al comienzo de mi campaña tomé la iniciativa para la realización de éstos últimos, en forma que pudiesen concurrir a ellos, no tan sólo mis partidarios, sino los indiferentes, y aún los propios adversarios.

Dentro de este criterio, en las reuniones y concentraciones públicas a que he asistido a través del país no se ha recurrido al procedimiento de acarrear gentes desde distintas localidades.

Sin ánimo de criticar ni censurar el concepto que otras candidaturas puedan tener en estas materias, no considero conveniente, para la alta finalidad de una propaganda electoral que sólo se inspire en el propósito de dar elementos de juicio a los electores, el sistema de actos públicos artificiosos. Con éstos, no se persigue producir convicción, sino impresionar a los electores por medio de toda clase de técnicas, recursos y arbitrios, para dar la sensación de una grandiosidad que no corresponde a la realidad electoral.

Para esto se recurre al procedimiento de trasladar a la ciudad donde se efectúa esta clase de manifestaciones, a una gran cantidad de personas, a las cuales se les hace viajar hasta de lugares muy distantes. Siguiendo las técnicas cuidadosamente practicadas y perfeccionadas por los regímenes totalitarios en la vieja Europa, se distribuye en forma adecuada a la concurrencia para producir el efecto de multiplicación de los asistentes y se realiza todo un despliegue de insignias, estandartes y de números llamativos, de manera de atraer indiscriminadamente a la población. De este modo, se desnaturaliza por completo el carácter de una manifestación política seria, encaminada a las altas finalidades que antes mencione, para transformarla en un espectáculo faranduleso que, en mi concepto, adquiere caracteres mistificadores, cuyo éxito, como no es un misterio para nadie, depende del dinero que se gaste y de la mejor organización que se ponga en práctica.

Por lo demás, tal sistema es absolutamente contradictorio con aquellas actitudes, de que se ha hecho tanto caudal en el último tiempo, de la necesidad de purificar el proceso eleccionario. No puede desconocerse que en manifestaciones públicas de esta clase resulta especialmente fácil presionar a grupos de ciudadanos para que concurran a ellas, sea por el patrón o por ciertas directivas sindicales.

Uds. comprenderán que no deseo que el natural entusiasmo y la abnegación de mis partidarios pueda, de algún modo, llevarlos a servirse de procedimientos como los que señalo. Ustedes saben los grandes sacrificios que ha significado para mí esta dura campaña, tan opuesta a mis hábitos, y cómo he cuidado de mantenerla constantemente dentro de las normas de sobriedad y rectitud que le imprimí desde el primer momento.

No deseo, en consecuencia, que incurramos a última hora en errores que van contra mi manera de ser y contra las convicciones y hábitos profundamente arraigados en mí, recurriendo a procedimientos que, sin ánimo de herir a nadie, contribuyen a mistificar al electorado.

Esta clase de manifestaciones no son sino que una demostración perfeccionada de viciosas prácticas electorales, por lo cual yo no deseo que mi candidatura, pese a todos los ataques interesados de que es objeto, deje de representar un nuevo estilo en la política nacional, tendiente a modificar de verdad procedimientos que la opinión sana del país rechaza, y a darle satisfacción en el sentido que nuestro mecanismo político corresponda realmente a una democracia bien entendida.

El inmenso esfuerzo y sacrificio que me demanda esta postulación que no he buscado, lejos de debilitar mis propósitos de gobernante, me afianzan en la convicción que sólo con un Gobierno nacional revestido de indiscutida autoridad moral y poseído de una inquebrantable firmeza para arrancar de nuestro medio el vicio y el engaño, será posible salvar a la República.

En consecuencia, junto con reiterarles una vez más mi profunda gratitud por los inmensos esfuerzos y sacrificios que están realizando, movidos tan sólo por el elevado espíritu patriótico que los anima, debo manifestarles mi opinión contraria a la realización de una marcha como la que se proyecta.

Los saluda atentamente su Atímo. amigo y S. S.— JORGE ALESSANDRI RODRIGUEZ.

EL COMANDO ALESSANDRISTA CELEBRA REUNION ESPECIAL

Adoptará una resolución frente a la carta del candidato don Jorge Alessandri

En presencia de la carta de don Jorge Alessandri que reproducimos en otras columnas, el Comando Nacional de su Campaña ha sido convocado a una reunión extraordinaria para esta tarde, en la que, junto con tomarse conocimiento de tan importante documento, se adoptará un acuerdo oficial sobre la materia.

Ha transcendido que los altos dirigentes de la candidatura presidencial del señor Alessandri que alcanzaron a conocer su opinión sobre este asunto, aunque están absolutamente de acuerdo con los conceptos contenidos en dicha carta, estiman, sin embargo, que ellos no obstan para que se realice una sobria y magna concentración ciudadana, ajustada en todo a las sanas ideas planteadas por el candidato y desprovista, en consecuencia, de todo artificio y aspecto teatral.

SI SU FORD NECESITA PIEZAS DEL TREN DELANTERO EXIJA...
REPUESTOS Ford LEGITIMOS
OBTENGALOS DONDE SU CONCESIONARIO FORD

PROGRAMA EN EJECUCION:

Autoconstrucción y ayuda mutua

Importancia del Plan destaca el vicepresidente ejecutivo de la CIP

El Plan de Autoconstrucción impulsado desde agosto del año pasado por la Corporación de Inversiones de Previsión, como resultado directo de la dictación de la ley 12.462, que en su artículo 36 crea el préstamo de autourbanización y de autoconstrucción para sociedades cooperativas de edificación, destacó en una conferencia de prensa, en la tarde de ayer, el vicepresidente de esa institución, señor Eduardo Ibieta Egaña.

Dijo que de los estudios practicados por la CIP se desprenden las siguientes conclusiones: a) las instituciones de previsión no están en condiciones de satisfacer las necesidades de viviendas de sus imponentes; b) la construcción tradicional, por sus altos costos, está muy lejos del alcance económico de la mayoría de los empleados de los sectores público y privado. Esto fluctúan entre 60 y 90.000 pesos el metro cuadrado en la zona central, mientras que en los extremos del país llega a límites que no pueden alcanzar; c) la prefabricación cuyo costo fluctúa entre 35 y 60.000 pesos el metro cuadrado podría favorecer a un número más o menos respetable de estos servidores, pero las Cajas de Previsión no se deciden a adoptarlo; y d) ambos sistemas dejan marginados a los obreros, que es la clase más afectada por la falta de vivienda higiénica y racional, lo que ha motivado el estudio y aplicación masiva de la edificación por el sistema de Autoconstrucción y Ayuda Mutua.

LA AUTOCONSTRUCCION.— El ingeniero Juan Amenábar Ruiz se refirió a continuación al programa de autoconstrucción concebido como un medio de reducción de los costos, orientado a los sectores imponentes de más bajas rentas y que pueden agruparse en cooperativas de edificación.

Tiene las ventajas de desarrollar el espíritu de cooperación mutua y establece buenas relaciones entre todos los sectores; desarrolla nuevas técnicas, y en lo económico, reduce los costos de construcción en más de un 40 por ciento y se aprovecha mano de obra extra, que constituye un aporte e inversión.

LABOR DESARROLLADA.— Refiriéndose a la función de la CIP, el señor Eduardo Ibieta expresó que las funciones principales de la Corporación de Inversiones eran de investigación y planificación de las inversiones del Sector Previsional, con miras a canalizar y encauzar sus fondos de reservas en objetivos de capitalización nacional. Actúa como colaboradora de las Cajas, pero desde 1955 no ha tenido financiamiento en sus programas, porque los presupuestos han quedado sin aprobación en el Congreso, tal como lo dispone el artículo 9.o de la ley 11.599.

Sin embargo, agregó, desde la dictación de la ley 12.462, se ha dado el primer paso, con los fondos que las Cajas pueden prestar a las Cooperativas de Vivienda, bajo la asesoría y vigilancia de la CIP. El Plan de Autoconstrucción ya se ha puesto en marcha en las provincias de Santiago, Valparaíso, Talca, Concepción y Atacama. La primera cooperativa ha sido la de Gerry en Viña del Mar, con un población de 52 viviendas.

El desarrollo del programa puede reducirse a las siguientes cifras: en 3 años y en 4 categorías, 6.172 personas, o sea, jefes de familias, de los cuales 4.268 corresponden al Servicio de Seguro Social, se han agrupado en cooperativas de autoconstrucción y ayuda mutua.

Estas cooperativas —37 grupos— ya han invertido en terrenos, urbanización y construcción, una suma cercana a 2.000 millones de pesos de sus ahorros, lo que da un promedio de 300.000 pesos por jefe de familia.

ANGUSTIOSO PROBLEMA.— Requeridos enguistiosamente por diversas cooperativas de Talcahuano, Concepción, Chiguayante y Penco, enviamos a estos puntos una comisión especial. El informe evacuado es de tal gravedad, que es difícil expresarlo. En Talcahuano, por ejemplo, principal puerto militar del país, viven, si así puede llamarse, 80.000 personas. El censo tomado por las autoridades y por el Departamento de Bienestar de la Armada arroja una cifra abrumadora de 7 habitantes de promedio por pieza habitable.

El problema habitacional de Concepción y Talcahuano, agravado por el clima, se refleja en la gran cantidad de "callampas" y de cooperativas formadas o en formación. En un ambiente de salvarse quien pueda. Si no se va rápidamente en su ayuda, Concepción, al cabo de algunos meses, se transformará en un gran rancherío, pues tiene un crecimiento demográfico el 40 por ciento más grande que Santiago.

Además, hay escasez de agua potable y los problemas de alcantarillado son mucho más graves que en Santiago. Las únicas construcciones que se ven son las de las cooperativas de la Compañía de Acero del Pacífico, de más o menos 100 casas anuales.

En Punta Arenas, el problema es tanto o más grave que en Concepción y Talcahuano. En ambas ciudades el problema económico del obrero es mejor que en Santiago, donde tienen una entrada media de $ 90.000 mensuales, lo que es favorable a las cooperativas de viviendas que les permite invertir ahorros en la casa propia.

CONVENIO CON PUNTO IV.— La Corporación de Inversiones ha firmado un convenio con el Instituto de Asuntos Interamericanos para el desarrollo del programa de autoconstrucción y ayuda mutua. El Punto IV facilitará equipos, maquinarias y herramientas con grandes beneficios para Concepción. Se tratan, especialmente, de maquinarias y equipos para madera, urbanización y, probablemente, para captación de agua subterráneas.

LA LABOR YA DESARROLLADA

Señor Productor de Leche

Compramos producción de leche durante toda la temporada de verano siempre que nos entregüe desde hoy mismo la totalidad de su producción. Pagamos estrictamente al contado contra entrega en Planta Santiago. Mayores datos en Herrera 575, teléfono 92687.

ACUSAN DE ACTITUDES REPRESIVAS A LOS EMPRESARIOS DE MICROBUSES

Una serie de importantes reuniones ha celebrado el Comité Unido de Personales de la Locomoción Colectiva, integrado por el Sindicato de Choferes de Micros y Comando Gremial de la ETCE para considerar recientes conflictos y, a la vez exigir la solución de una serie de problemas pendientes.

En estas actividades se ha considerado, preferencialmente, todo lo relativo a la aplicación de medidas represivas por parte de los empresarios de micros y, especialmente, en cuanto se refiere al despido ilegal de dirigentes gremiales.

Por su parte los personales de la ETCE han señalado la tramitación a peticiones y memorándum presentados a las autoridades del tránsito y de la propia empresa.

En el curso de esta semana se efectuará una asamblea decisiva para resolver acerca de una concentración pública de ambos personales.

PREPARAN CONGRESO DE UNIDAD SINDICAL

Las diversas Federaciones, Sindicatos y comités bases del Comité de Recuperación Sindical están efectuando reuniones y asambleas para considerar el plan de actividades y plataforma de lucha planteados por la directiva central, especialmente, los asuntos relativos a: cesantía, problemas y conflictos pendientes; primer congreso nacional de unidad sindical, jira de dirigentes y publicación oficial.

Respecto del problema cesantía, las bases del CRS están considerando el mayor aporte a la campaña y actos que organiza el Frente Nacional de la Cesantía. En primer lugar hay acuerdo para cooperar al acto dedicado a los cesantes, el día 28 de este mes a las 19 horas en el Auditorium del Ministerio de OO. Públicas y el mitin y concentración del 3 de agosto en el Teatro Balmaceda.

En cuanto a propaganda, se informó a las bases y organizaciones gremiales en general, de la necesidad de prestar el más amplio apoyo económico al periódico "El Sindicalista", órgano oficial de los gremios del Comité de Recuperación.

Las reuniones y bases funcionan en Manuel Rodríguez 85.

HOY PROSIGUEN CURSOS DE CARITAS CHILE PARA DIRIGENTES DE COLONIAS

Esta tarde en el Instituto de Cristo Rey, Dieciocho 146, proseguirán los cursos para dirigentes de Colonias y Campamentos organizados por Cáritas-Chile.

El programa de hoy comenzará a las 19 horas con una clase de psicología y educación de la infancia de que dictará el Hermano profesor Hilario J. Segura Ruiz.

A las 19.40 horas, formación espiritual el dirigente de Colonias y Campamentos, relator, P. Domingo Spoletini.

A las 20.30 horas economía doméstica, por la doctora Minerva Malleh.

El viernes próximo último día de estos cursos se tratará sobre técnica y organización colonística con que finalizarán las clases que ha estado realizando el secretario de la Nunciatura Apostólica, Monseñor Granito Tavanti.

Rosalía Figueroa, activa dirigente nacional de la Confederación de Empleados Particulares de Chile. Ayer entregó al mando que ejerciera en reemplazo de Federico Mujica, delegado de Chile ante la Conferencia de la OIT.

TRABAJO

LOS SINDICATOS textiles de la seda de Santiago —aproximadamente 2 mil obreros— pedirán hoy ante la Junta de Conciliación el pase de huelga respectivo, en vista de que las conversaciones con la parte patronal fracasaron, pues ésta se niega a otorgar aumentos de más del 31 por ciento sobre los actuales salarios.

—oOo—

ANTE publicaciones en sentido contrario, el presidente de la Confederación de Empleados de Industria y Comercio declaró, entre otras cosas: **"Hemos estado permanentemente ocupados en la defensa del proyecto de ley que establece la jubilación para la mujer a los 25 años".**

—oOo—

EL SUBSECRETARIO del Trabajo, señor Enrique García, ofrecerá hoy, a las cinco de la tarde, una conferencia de prensa para explicar la actuación de los delegados chilenos ante la reciente asamblea de la Organización Internacional del Trabajo, celebrada en la ciudad de Ginebra, Suiza.

ACTIVIDADES DE LA ARTESANOS LA UNION

SOCIOS ENFERMOS.— El ex director y socio honorario, señor Enrique Durán Pinochet, se encuentra hospitalizado en el Salvador, sala "Francisco Joglar" N.o 86, pabellón argentino.

El socio honorario señor Rubén Moreno Jerez, en su casa, en calle Gay N.o 2828, casa N.o 18.

El socio honorario señor José D. Díaz Reyes, en su casa, en calle Francisco Urrejola N.o 266, Lo Ovalle.

El socio activo señor Emilio Aceituno Mariani, en su casa, en calle Las Rosas N.o 1739, casa D.

Se recomienda a los socios se sirvan visitarlos.

SESION EXTRAORDINARIA DEL DIRECTORIO.— Mañana jueves, a las 20.30 horas, están citados todos los miembros que componen el directorio, a sesión extraordinaria, para estudiar con los miembros de la Comisión de Sanidad y Funerales, todo lo relacionado con los nuevos horarios a los doctores y practicantes. Se recomienda la puntualidad en la hora, y asistencia.

SE INCORPORO LA FEDERACION ELECTRICA:

La CEPCH robustece sus efectivos

Empleados pedirán urgencia para Medicina Curativa

Esta iniciativa está en Comisión en C. de Diputados

De mucho interés fue la reunión celebrada por el Directorio Nacional de la Confederación de EE. PP. de Chile, oportunidad en que la presidenta subrogante, señora Rosalía Figueroa, hizo entrega del cargo al titular don Federico Mujica, que acaba de regresar al país luego de representar a Chile en la Asamblea de la Organización Internacional del Trabajo.

La Directiva Nacional, por la unanimidad de sus miembros destacó ampliamente la labor cumplida en la presidencia por la señora Rosalía Figueroa, teniendo los directores palabras de reconocimiento y de aplauso a esta dirigente nacional de los EE. PP., que según el consejero de la Caja de EE. PP., don Luis Contreras Bañados "representó a la organización con inteligencia, dignidad y prestancia".

La directiva escuchó una detallada cuenta del estado del proyecto de medicina curativa para los empleados particulares que se encuentra en comisión de estudio de la Cámara de Diputados, dándose a conocer, al mismo tiempo, notas de senadores y diputados que han escrito a la CEPCH asegurando su concurso y adhesión a este sentido anhelo del gremio. Tanto Rosalía Figueroa como los directores Mario Daroch y Ricardo Coverrubias, informaron extensamente de conversaciones y diligencias tras el despacho del proyecto.

Para hoy, la directiva encabezada por su presidente Mujica, sostendrá una entrevista con el Ministro de Salud Pública, doctor Jorge Torreblanca, a fin de solicitar al Ejecutivo la urgencia para que trate esta materia el Congreso Nacional.

En la sesión de que damos cuenta, se incorporó a la CEPCH la nueva Federación Eléctrica, cuyo delegado ante el directorio, don Oscar Vilches Castro, quedó inmediatamente reconocido.

El directorio oyó también detallada cuenta de los señores Federico Mujica y Julio Córdoba que en Ginebra representaron a los trabajadores chilenos dentro de la Conferencia Internacional del Trabajo. Este informe que será entregado por escrito a los dirigentes nacionales y a las bases de la CEPCH, seguirá siendo analizado en las próximas reuniones de la Confederación.

FRENTE DE DEFENSA DE LA PREVISION OBRERA

Hoy, a las 19.30 horas, en el local de Manuel Rodríguez 85, se reunirá el Frente Nacional de Defensa de la Previsión Obrera.

En esta oportunidad será leída la carta que a los miembros de ambas ramas del Congreso Nacional, se les enviará, y en la cual este movimiento expone con claridad las razones por las cuales es contrario a la fusión del SSS con el SNS. En esta misma carta se les solicita, tanto a los senadores como diputados, que se opongan y rechacen de plano el proyecto citado, que en estos momentos se encuentra en el Congreso.

Empleados particulares cesantes conservarán dos años beneficios de Caja

El Consejo de la Caja de Previsión de Empleados Particulares tomó conocimiento de la ley que despacha el Parlamento últimamente, y que modifica el régimen de jubilación. Entre las modificaciones se refiere a que en el caso que los empleados queden cesantes, éstos conservarán la calidad de imponentes hasta dos años después que hayan quedado sin trabajo.

También se acordó llamar a propuestas públicas, con el objeto de adquirir terrenos en Valparaíso y Viña del Mar, a fin de construir poblaciones para los imponentes. Los terrenos, de acuerdo con lo dispuesto en la ley respectiva, no podrán medir menos de 3 mil metros cuadrados de superficie.

Finalmente, el Consejo acordó entregar próximamente 43 casas de la población "Quillota N.o 2", a los imponentes que han resultado favorecidos, de acuerdo con los puntajes obtenidos.

SINFONICA OFRECERA HOY CONCIERTO A TELEFONICOS

En una amplia asamblea que efectuará el viernes a las 18 horas, el gremio de trabajadores telefónicos, se conocerá la cuenta del dirigente nacional Federico Mujica, sobre su reciente actuación en la 42a. Conferencia de la Organización Internacional del Trabajo (ORIT), celebrada en Ginebra.

Además, en esta oportunidad, las directivas darán una amplia y detallada cuenta de las últimas actividades realizadas por los sindicatos y, en especial, acerca de las jiras que se preparan para fines de este mes.

CONCIERTO SINFONICO.— Para esta tarde, a las 18.30 horas, se anuncia el primer concierto sinfónico ofrecido por la Orquesta Sinfónica de Chile a empleados y obreros de la Cía. de Teléfonos, en el Teatro Satch, ubicado en San Diego 368.

PROPUESTAS PUBLICAS

EMPRESA DE TRANSPORTES COLECTIVOS DEL ESTADO

Llámase a PROPUESTAS PUBLICAS para la venta de 36 carrocerías de tranvías excluídos del servicio.

Las bases y antecedentes de dicha propuesta pueden solicitarse a la Sección Adquisiciones en Plaza de este organismo estatal, ubicado en calle CATEDRAL N.o 1433.

DIRECTOR GENERAL

PROPUESTAS PUBLICAS

FERROCARRILES DEL ESTADO

DEPARTAMENTO DE LA VIA Y OBRAS

Se abrirán en la Oficina del Jefe del Servicio de Arquitectura, el día 30 de julio, a las:

9.30 horas: "Ampliación y reparación cubierta del Edificio de Guardarropía del personal de Tracción de SAN EUGENIO". (2a. Categoría).

10.00 horas: "Construcción Edificio Principal y Casa Jefe Estación PIDIMA". (1a. Categoría).

Bases pueden consultarse en la Secretaría del Servicio de Arquitectura, Estación Mapocho, Balmaceda N.o 1215, 6.o piso todos los días de 15.30 a 18 horas, y para los trabajos de Pidima también en la Sección Vía y Obras de Concepción.

Se hace presente que sólo podrán participar en estas propuestas los Contratistas inscritos en el Registro de la Empresa, con 10 días de anticipación a la fecha fijada para la apertura.

Antecedentes se entregarán únicamente hasta 3 días antes de esta misma fecha.

EL JEFE DEL DEPARTAMENTO

PROPUESTAS PUBLICAS

EN EL DEPARTAMENTO DE MATERIALES Y ALMACENES FERROCARRILES DEL ESTADO

POR SUMINISTRO DE DURMIENTES

EL DIA 1.o DE AGOSTO DE 1958, A LAS 16 HORAS

APROXIMADAMENTE 500.000 DURMIENTES ASERRADOS O LABRADOS, distribuídos en los siguientes tipos:

ROBLE 6" x 8" x 1.80 metro
ROBLE 6" x 10" x 2.75 metros
ULMO 6" x 10" x 2.75 metros
TINEO 6" x 10" x 2.75 metros

La apertura de esta propuesta será simultánea en el Departamento de Materiales Estación Alameda y Oficina Maderera en Temuco, aceptándose sólo ofertas superiores a 1.000 unidades.

Bases y antecedentes en el Depto. de Materiales, Estación Alameda, todos los días hábiles de 15 a 18 horas, excepto sábados que se atenderá de 10 a 12 horas.

EL JEFE DEL DEPARTAMENTO DE MATERIALES Y ALMACENES

PROPUESTAS PUBLICAS

Por venta de materiales excluídos en el Departamento de Materiales y Almacenes Ferrocarriles del Estado

EL DIA 6 DE AGOSTO DE 1958, A LAS 18 HRS.

ARTICULOS DE PROTECCION: Apreciables cantidades de Guantes y Botas de cuero; Trajes Impermeables; Paletoes, Tricotas y Medias de lana tipo trasandino, etc., etc.

ARTICULOS DOMESTICOS: Cucharas de Té y Soperas; Tenedores, Cacerolas, Colchones, Almohadas, Cocinillas a parafina, Somieres, Lavatorios Murales, Veladores, etc., etc.

HERRAMIENTAS: Sierras; Palas Carboneras, Horquetas, Chuzos, Limas, Palas, Picotas, Alambres, Clavos, Manguera p. agua, Baldes de fierro, etc., etc.

ARTICULOS ELECTRICOS: Soquetes y Lamparillas quebradas, Porta-lámparas, Faroles, Lámparas a gas acetileno; Tubos Luz Fluorescente; Tableros para corriente eléct.; Pilas Linterna, etc., etc.

ARTICULOS VARIOS: Bombas mano Flit, Tarros Flit; Escupitines, Bacinicas, Tarros Pintureros; Conexiones de fierro, Tubos Locomotoras, Ruedas Autocarriles, Neumáticos; Baterías, Forros de Cámaras, Zeolite ablandador de agua, Crisoles fundición, etc., etc.

Todos estos artículos a la vista en calle BORJA N.o 240.

Bases y antecedentes en el Depto. de Materiales, Estación Alameda, todos los días hábiles de 15 a 18 horas, excepto sábados que se atenderá de 10 a 12 horas.

EL JEFE DEL DEPARTAMENTO DE MATERIALES Y ALMACENES

DIRECCION DE OBRAS SANITARIAS

SECCION MATERIALES Y ADQUISICIONES

Solicítanse PROPUESTAS PUBLICAS por el suministro de Válvulas de fierro fundido para obras de Agua Potable destinadas a la Dirección de Obras Sanitarias.

Bases y antecedentes pueden obtener los interesados de fábricas establecidas, en la Sección Materiales y Adquisiciones, MORANDE 71, 4.o piso, de 15 a 17 horas.

Las PROPUESTAS se recibirán el día 14 de agosto a las 16 horas.

HORACIO LIRA DUARTE
Director de Obras Sanitarias

CORPORACION DE LA VIVIENDA

PROPUESTAS PUBLICAS

Población "Collipulli", de Collipulli

Solicítanse propuestas públicas, a suma alzada, para la construcción de la Población COLLIPULLI, de Collipulli, compuesta de 24 viviendas unifamiliares, de un piso.

Podrán optar a la presente licitación los contratistas inscritos en Primera Categoría del Registro General de Contratistas de la Corporación, con 10 días de anticipación a la fecha de apertura de las propuestas, y cuya capacidad económica sea superior a $ 10.000.000.

Las propuestas se abrirán en la Oficina del Jefe del Departamento Técnico, el día 5 de agosto del presente año, a las 11 horas.

Bases, especificaciones, planos y demás antecedentes podrán solicitarse en la Secretaría de la Sección Estudios de esta Corporación, calle Arturo Prat N.o 48, quinto piso, a contar desde el 14 de julio en curso.

Se hace presente a los señores contratistas que podrán formular observaciones a los antecedentes oficiales anteriormente indicados, hasta las 12.30 horas del día 24 de julio en curso.

SANTIAGO, julio de 1958.

ENRIQUE BERGUECIO GONZALEZ
Vicepresidente Ejecutivo

CORPORACION DE LA VIVIENDA

PROPUESTAS PUBLICAS

Población "Chacra La Palma", de Santiago

Solicítanse propuestas públicas, a suma alzada, para la ejecución de las instalaciones domiciliarias de alcantarillado y agua potable, y la construcción de 215 casetas sanitarias, correspondientes a la Población "CHACRA LA PALMA", de Santiago.

Podrán optar a la presente licitación los contratistas inscritos, con 10 días de anticipación a la fecha de apertura de las propuestas, en el Registro de Contratistas de la Corporación, en Primera Categoría.

Las propuestas se abrirán el día 29 de julio del presente año, a las 11 horas, en la Oficina del Jefe del Departamento Técnico.

Bases, especificaciones, planos y demás antecedentes podrán solicitarse en la Secretaría de la Sección Estudios de esta Corporación, calle Arturo Prat N.o 48, 5.o piso, a contar desde el 9 de julio en curso.

Se hace presente a los señores contratistas, que podrán formular observaciones a los antecedentes oficiales anteriormente indicados, hasta las 12.30 horas del día 19 de julio del presente año.

SANTIAGO, julio de 1958.

ENRIQUE BERGUECIO GONZALEZ
Vicepresidente Ejecutivo

CORPORACION DE LA VIVIENDA

PROPUESTAS PUBLICAS

Población "Chanco", de Chanco

LEY N.o 12.462

Solicítanse propuestas públicas, a suma alzada, para la construcción de la Población CHANCO, de Chanco, compuesta de 40 viviendas unifamiliares de uno y dos pisos.

Podrán optar a la presente licitación los Contratistas inscritos en Primera Categoría en el Registro General de Contratistas de la Corporación, con 10 días de anticipación a la fecha de apertura de las propuestas y cuya capacidad económica sea superior a $ 15.000.000.—

En caso que la firma interesada no posea la capacidad económica suficiente, ésta podrá ser enterada por medio de un aval constituído ante Notario, debiendo acompañar la declaración notarial y el certificado bancario del aval, antes de las 12.30 horas del día 18 de agosto del presente año.

Las propuestas se abrirán en la Oficina del Jefe del Departamento Técnico, el día 22 de agosto a las 11 horas.

Bases, especificaciones técnicas, planos y demás antecedentes podrán solicitarse en la Secretaría de la Sección Estudios de esa Corporación, calle Arturo Prat N.o 48, 5.o piso, a contar desde el 28 de julio en curso.

Se hace presente a los señores Contratistas que podrán formular observaciones a los antecedentes oficiales anteriormente indicados, hasta las 12.30 horas del día 12 de agosto del presente año.

SANTIAGO, julio de 1958.

ENRIQUE BERGUECIO GONZALEZ
Vicepresidente Ejecutivo

FERROCARRILES DEL ESTADO
DEPTO. DE MATERIALES Y ALMACENES

SE LLAMA A PROPUESTAS PUBLICAS

Para la provisión de los siguientes materiales, las que se abrirán a las 16 horas en punto, de los días que se indican, en el Departamento de Materiales y Almacenes, Estación Alameda.

EL 31 DE JULIO DE 1958 — **GRUPO N.o 1**

ARTICULOS DE ESCRITORIO Y DIBUJO: ACEITE en frascos p. máq. escribir; ALFILERES surtidos; BROCHES de bronce; CLIPS p. papeles; CORCHETES, CINTAS p. máq. escribir y sumar; CHINCHES de acero; ESPONJEROS; GELATINA Ditto; GOMA líquida y de borrar; GOMEROS de vidrio; TAMPONES; LACRE en barras; LAPICES diversos tipos; LIQUIDO corrector para Stencil; PAPEL carbónico, diferentes tipos; PAPEL mantequilla; PAPEL para máq. sumar; PAPEL secante; PAPEL blanco para dibujo; PAPEL transparente; PAPEL milimetrado; PLUMAS de dibujo; SACOS de papel; SUJETADORES de papel; TELA p. dibujo; TIMBRES fechadores, de goma; TINTA, diferentes colores y usos, etc.

EL 8 DE AGOSTO DE 1958 — **GRUPO N.o 4**

EQUIPO E IMPERMEABLES PARA EL PERSONAL: Apreciables cantidades de ANTEOJOS, similares al Willson; BOTAS DE CUERO, tipo cazador y alpinista; BOTAS DE GOMA; CINTURONES DE SEGURIDAD; COIPAS DE LANA; DELANTALES de cuero y goma; GUANTES diversos tipos; HOMBRERAS p. cargadores; MANTAS de Castilla; MANGUILLAS; MANILLAS de cuero; MASCARAS PROTECTORAS; MEDIAS lana; PALETOES de paño y cuero; PANTALONES de cuero; PAPEL FILTRO; POLAINAS; RESPIRADORES para polvo y partículas; VIDRIOS diversos tipos, para repuestos de anteojos; TRICOTAS LANA; etc.

EL 22 DE AGOSTO DE 1958 — **GRUPOS N.os 28 y 25**

ACEROS PARA HERRAMIENTAS, 23.850 Kgs.; BARRAS DE ACERO PERFORADO para BOCINAS, 19.100 Kgs.; 11.845 CARBUROS METALICOS. Todo este material, de diversos tipos y medidas.

Bases y antecedentes en el Departamento de Materiales y Almacenes, todos los días hábiles, de 15 a 18 horas, excepto sábados, que se atenderá de 10 a 12 horas.

El Jefe del Depto. de Materiales y Almacenes

CORPORACION DE LA VIVIENDA

PROPUESTAS PUBLICAS

Población "Penco", de Penco

LEY N.o 12.462

Solicítanse propuestas públicas, a suma alzada, para la construcción de la Población "PENCO", de Penco, compuesta de 24 viviendas unifamiliares de uno y dos pisos.

Podrán optar a la presente licitación los Contratistas inscritos en Primera Categoría en el Registro General de Contratistas de la Corporación, con 10 días de anticipación a la fecha de apertura de las propuestas y cuya capacidad económica sea superior a $ 10.000.000.—

En caso que la firma interesada no posea la capacidad económica suficiente, ésta podrá ser enterada por medio de un aval constituído ante Notario, debiendo acompañar la declaración notarial y el certificado bancario del aval, antes de las 12.30 horas del día 4 de agosto de 1958.

Las propuestas se abrirán en la Oficina del Jefe del Departamento Técnico, el día 7 de agosto del presente año, a las 11 horas.

Bases, especificaciones técnicas, planos y demás antecedentes podrán solicitarse en la Secretaría de la Sección Estudios de esta Corporación, calle Arturo Prat N.o 48, 5.o piso, a contar desde el 16 de julio en curso.

Se hace presente a los señores Contratistas que podrán formular observaciones a los antecedentes oficiales anteriormente indicados, hasta las 12.30 horas del día 26 de julio del presente año.

SANTIAGO, julio de 1958.

ENRIQUE BERGUECIO GONZALEZ
Vicepresidente Ejecutivo

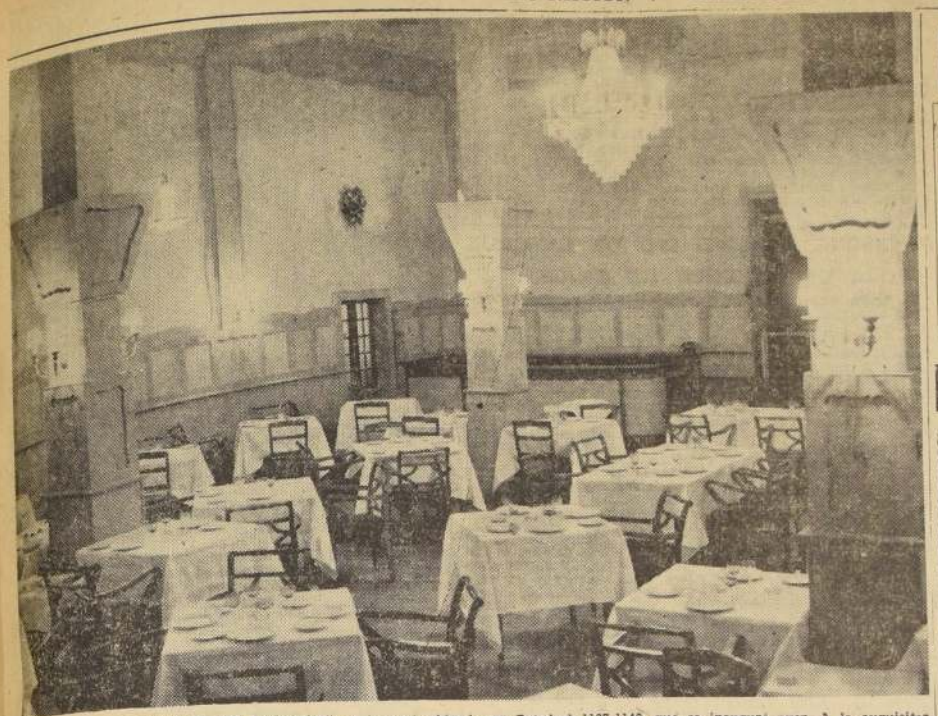

Aspecto de los comedores de "El Embajador", restaurant ubicado en Catedral 1137-1143, que se inauguró ayer. A la exquisitez de su cocina, une un amoblado cómodo, totalmente remozado, pues el establecimiento se instaló en el antiguo local del Fornoni.

NUEVO EMBAJADOR PRESENTO CREDENCIALES

Está en la calle Catedral 1137 - 1143, en el local del antiguo Fornoni

Una gran acogida tuvo ayer su inauguración

Un nuevo embajador presentó ayer sus credenciales. Fue un diplomático distinto; diferente de cuanto se conoce, pues representa nada más y nada menos que al exquisito buen gusto, como que es jefe del establecimiento Pelayo Sarrat y su dueño, Ramón Pradini Fuentes. Es el Restaurante "El Embajador", ubicado en Catedral 1137 y 1143, donde estaba el "Fornoni", en el local remozado, con amoblado nuevo y con especialidades italiana, española y marisco en la cocina. Sobre todo, en mariscos, cuya preparación está a cargo del chef de cocina, que es de "Los Vilos".

INAUGURACION.— La inauguración contó con una asistencia nutrida, entre los que estaban: el senador don Luis Quinteros Tricot; don José Luis Matte, don José Luis Larrain, D. Enrique Cordovés, Director Nac. de Turismo; D. Manuel Zamorano, director de LA NACION; don Cornelio Saavedra, gerente de Saavedra Bonard; los altos jefes de Fenaloza, Grace, Duncan Fox, servicio de Aduanas, gas, electricidad, Municipalidad, Codina, Güdemeister, Línea Aérea "Iberia", y numerosas otras personalidades.

FAMA DE LA COCINA DEL FORNONI.— El señor Pradini, en una breve entrevista, dijo:

—La fama de la cocina del Fornoni, que yo adquiri para transformarlo en "El Embajador", abarcaba el continente, pues los pasajeros de Panagra venían acá. Esa fama es la que nosotros mantendremos, pues tenemos contratos con los viveros de ostras y langostas para que nos suministren lo mejor.

COCINA ESPAÑOLA E ITALIANA.— "Nuestra casa se especializa en cocina italiana y española, pero eso no quiere decir que no podamos ofrecer cualquier guiso de la cocina internacional", dijo el señor Pradini.

Y antes que le formuláramos la pregunta, continuó:

—Nuestra especialidad abarca los mariscos, por algo el chef es de "Los Vilos". No hay ningún secreto de la cocina marinera que él no domine.

UN PLATO NUEVO. — "El Embajador", según nos dijo el señor Pradini, lanza un plato nuevo a la circulación, propio de los puertos del norte: es el perol de mariscos.

—¿Perol?, preguntamos: ¿Y qué es eso?

—Un plato típico de los puertos del norte, nos dijo el señor Pelayo Sarrat, presente en la entrevista.

—¿En qué consiste?

—Tiene erizos, almejas, choros, todo preparado en crudo al limón. Es un plato que no se puede describir, hay que probarlo.

ESPLENDIDAS ACOMODACIONES.— La acogida que tuvo "El Embajador" en su inauguración, se debe a su exquisita cocina y a la comodidad que brinda el local. El amoblado ha sido totalmente remozado y el cliente gusta de un guiso delicado, cómodamente instalado.

La atención, rápida y eficiente es otra de las notas de distinción de este embajador, que ayer presentó sus credenciales.

La vajilla de plaqué y cuchillería de acero inoxidable para el Restaurant EMBAJADOR han sido fabricados por

"WINDSOR PLAQUE"

GARANTIDO WINDSOR PLAQUE CHILE

EL LICOR MAS SANO PURO DE UVA

PISCO

UNA COPITA EN EL BAR, UNA BOTELLA EN EL HOGAR

EDUCACION

LA SEÑORA Dolores Pérez fue designada Inspectora General del Liceo N.o 4 de Niñas, de Santiago.

—oOo—

EL MINISTERIO de Educación destinó la suma de $ 1.820.000, para la adquisición de mobiliario y material de laboratorio para las clases de Física y Matemáticas. Los planteles favorecidos son: el Instituto Nacional, los Liceos números 7 y 8 de Hombres, y números 8, 10 y 12 de Niñas, de Santiago.

—oOo—

ENTRE LOS días 17 y 23 de agosto se efectuará en Santiago el Primer Congreso de Educación Musical, organizado por la Asociación de Educación Musical.

EN LA MONEDA

EL EMBAJADOR de Chile en Panamá, señor Enrique Lagrene, vendrá al país, según se informó ayer en la tarde en la Cancillería.

—oOo—

LOS ALCALDES de Curacaví y Casablanca, señores Luis Larrain y Luis Cruchaga, respectivamente, se entrevistaron con el Presidente de la República, Excmo. señor Ibáñez, y le solicitaron que pidiera la urgencia para el proyecto de ley que destina fondos para el regadío de ambas zonas.

—oOo—

UNA DELEGACION del Colegio de Ingenieros, presidida por don Domingo Tagle, visitó al Jefe del Estado, y le solicitó el envío de un Mensaje aclaratorio a la ley que creó la asignación de título para esos profesionales.

—oOo—

LOS FUNCIONARIOS del Ministerio de Agricultura se entrevistaron con el Ministro del Interior, señor Abel Valdés, con el objeto de pedirle que se considerara un aumento de sueldo para los empleados de esa repartición. El Ministro contestó que aun cuando el criterio del Gobierno era no hacer aumentos parciales, su situación sería estudiada.

—oOo—

LA COMISION Antártica, recientemente reorganizada, celebrará reunión hoy, a las once de la mañana.

—oOo—

DON AURELIO Fernández fue designado subjefe del Ceremonial y Protocolo de la Cancillería, en reemplazo de don Carlos Mardones Retat, quien se desempeñará como jefe del gabinete privado del Ministro.

—oOo—

EL SENADOR Galvarino Palacios denunció al Ministro del Interior, don Abel Valdés, un atentado contra de un viejo mapuche, el que habría sido protagonizado por el secretario de la Gobernación de Loncoche. El Ministro le contestó que se investigaría el caso.

CONFERENCIA DE ALTO JEFE DE LA REMINGTON

El Vicepresidente de la Remington Rand Corp., señor Al N. Seares, dictará una conferencia mañana jueves, a las 18.30 horas, sobre "Aspectos Básicos en la Administración de Programas de Ventas", programada por la División de Mercados y Ventas de ICARE, que preside don Manuel Ibáñez.

El señor Seares es profesor del Curso de Mercados y Ventas de la Operación J. E. F. E. 1958, que se celebra actualmente en Viña del Mar.

Junto con desarrollar el tema, el señor Seares, que es un distinguido hombre de negocios en Estados Unidos y ocupa cargos de responsabilidad dentro de empresas mundialmente conocidas, se exhibirán películas sobre las materias de su especialidad.

El programa tendrá lugar en la nueva sala de reuniones de ICARE, Moneda 1180, 11.o piso, edificio de "El Diario Ilustrado".

La exposición será en inglés y no habrá traducción.

DELEGADOS DE CONSEJOS DOCENTES.— En la Universidad Técnica del Estado, se inició ayer el acto inaugural de la reunión de los delegados de los Consejos Docentes de las seis escuelas dependientes de ese plantel universitario. En el grabado, un aspecto de la mesa directiva que presidió esta reunión. De izquierda a derecha, el señor René Ibáñez, la señora Guacolda Antoine, el Rector señor Santiago Labarca, el señor Raúl Ramírez, el secretario general de la Universidad, señor Horacio Aravena, y el señor Víctor Villalobos.

Reunión de delegados de 6 escuelas:

Estudian problemas docentes

Torneo en la Universidad Técnica del Estado

En la Casa Central de la Universidad Técnica del Estado se inauguró ayer la reunión de los delegados de las seis escuelas dependientes de esa Corporación, presidida por el Rector, señor Santiago Labarca Labarca. Este torneo, que finalizará el viernes, ha sido organizado con el objeto de solucionar diversos problemas que afectan a la docencia universitaria.

Se inició la reunión con las palabras del señor Raúl Ramírez Monreal, presidente del Comité de Docencia de la Universidad Técnica. Luego habló el señor Víctor Villalobos Corona, quien planteó problemas específicos de la Universidad.

PROGRAMA DE ACTIVIDADES. — Hoy, los delegados, acompañados por el Director del Instituto Pedagógico Técnico, visitarán ese plantel. A las 10 horas se realizará la primera reunión de trabajo. En la tarde se desarrollará la segunda sesión.

Mañana, los delegados recorrerán la Escuela de Ingenieros Industriales, y efectuarán la tercera y cuarta reunión de trabajo.

El viernes visitarán la Escuela de Artes y Oficios. A las 11 horas de ese mismo día se realizará la sesión de clausura.

FINALIDAD DE LAS REUNIONES.— El presidente del Comité de Docencia, señor Raúl Ramírez, en su discurso inaugural, expresó que "los personeros que tienen bajo su tuición la función docente en las Escuelas Universitarias cambiarán ideas, buscarán soluciones, y, si es necesario, se pedirá la modificación de los reglamentos en todos aquellos aspectos que, después de un acabado estudio, se compruebe la necesidad de corregir o mejorar. Los planes de estudio —agregó—, los programas, la constitución de los Consejos Docentes, su modo de operar, la correlación entre las diferentes especialidades y grados universitarios, serán temas de discusión".

ASISTENTES A LAS REUNIONES.— Concurrirán a estas reuniones las siguientes personas:

Doña Guacolda Antoine de Escobar y don René Rubilar Bincibinguí, presidenta y secretario del Consejo de Matemáticas, Física y Química.

Don Víctor Villalobos Corona y don René Ibáñez Olivares, presidente y secretario del Consejo de Electricidad, Mecánica y Construcción.

Doña Adonina Salce de Petzoldt y doña Fresia Rayo de Velasco, presidenta y secretaria del Consejo de Ciencias Sociales y Filosofía.

Don Raúl Ramírez Monreal y don Hugo Novella Malebrán, presidente y secretario del Consejo de Minas, Metalurgia y Química Industrial.

DELEGADOS DE LOS CONSEJOS DOCENTES.— Por Antofagasta: don Rudecindo 2.o Silo Silo, don José Campano Borlaf y don Moisés Arellano Castro.

Por Copiapó: don Orlando Maturana Rojas, don Raúl Navea Pérez, don Milenko Vuscovic y don Carlos Cossere Moll.

Delegados de La Serena: don Arnulfo Albrech Santibáñez, don Jorge Salamanca Aviles, don Ramón Bianchi Martínez y don Armando Reyes Reyes.

Delegados de Concepción: don Hugo Miranda Munizaga, doña Alicia Ascencio Rocha, don Juan Martínez Torres y don Juan Andrade Balcázar.

Delegados de Temuco: don Segismundo Arismendy Lagos, doña Rudis Gaete Montecinos, don Jorge Soto Sandoval y don Ewald Werner Kanuf.

Delegados de Valdivia, don Antonio Sáez Ochoa, don Luis Minder Hernández y don Eduardo González Villa.

REGRESO AL PAIS LA EDUCADORA SRTA. IRMA SALAS: VISITO EE. UU.

Procedente de los Estados Unidos regresó a Santiago, en el "Interamericano" de Panagra, la señorita Irma Salas, Directora del Centro de Investigaciones Pedagógicas de la Universidad de Chile.

La señorita Salas, durante su breve permanencia en la Unión, visitó importantes centros educacionales.

Homenaje al Soldado Desconocido rendirá Embajador M. Sadek

Las Fuerzas Armadas de la República Arabe Unida celebran hoy día su sexto aniversario.

En esta ocasión, el Embajador de la RAU, Excmo. señor Mustafá Sadek, colocará una ofrenda floral en el monumento a la memoria del Soldado Desconocido, de Chile, en la Plaza Baquedano, a las 11 horas de hoy.

Por su parte, el Excmo. señor general Luis Vidal Vargas, Ministro de Defensa Nacional, ha enviado al Embajador de la RAU, la siguiente carta de fraternos saludos:

"Excmo. señor
Don Mustafá Sadek,
Embajador de la República Arabe Unida.
Presente.

Ha sido muy grato el recibir de manos de Vuestra Excelencia, retrato y autógrafo del Excmo. señor Ministro de Defensa y Comandante en Jefe de las FF. AA. de la República Arabe Unida, general señor Abd Al-Hakim'Amer, como símbolo de la confraternidad que une a las Fuerzas Armadas de la República Arabe Unida y de Chile.

Le ruego al señor Embajador Sadek agradecer en su nombre al señor Ministro Abd Al-Hakim'Amer, su amistoso gesto y manifestarle que le llena de legítimo orgullo, y que ha golpeado muy hondo en su corazón.

Quiere aprovechar esta feliz oportunidad en que las Fuerzas Armadas de la República Arabe Unida celebren su sexto aniversario, para hacerles llegar por su digno intermedio el cordial saludo de las Fuerzas Armadas de la República de Chile.

(Fdo.): Luis Vidal Vargas, general, Ministro de Defensa".

CHARLA SE EFECTUARA EN EL CENTRO BAHA'I

En el Centro Bahá'í, Avda. Dr. Barros Borgoño 44, Providencia, tendrá lugar hoy la habitual charla pública semanal, a las 19.30 horas, y se desarrollará un tema basado en el siguiente tema: "Bahá'í, la fe mundial".

EMBAJADORES DE EE. UU. Y AUSTRIA VISITARON A MINISTRO DE JUSTICIA

Visitas de cortesía efectuaron ayer, separadamente, al Ministro de Justicia, don Arturo Zúñiga Latorre, el Embajador de los Estados Unidos en Chile, señor Walter Howe, y el Embajador de Austria, Dr. Paul Zedtwitz.

Ambos diplomáticos departieron cordialmente con dicho Secretario de Estado por espacio de prolongados instantes, deseándole éxito en sus tareas ministeriales.

PARA BAJOS COSTOS en REFRIGERACION...

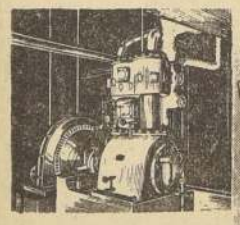

Use los Compresores de Amoníaco WORTHINGTON

El símbolo de calidad en todo el mundo

En todas las plantas de refrigeración donde se usan, los Compresores de Amoníaco Worthington han demostrado su efectividad para bajar los costos de compresión. Extremadamente compactos, mecanismos de fácil acceso, máxima solidez y duración, son las características principales que hacen de los Compresores Worthington de Amoníaco lo más indicado también para Ud.

Informes y asesoramiento técnico

Representante Exclusivo

FORAM CHILENA Ltda.
INGENIEROS INSTALADORES
Huérfanos 812-Teléf. 397515-Casilla 2796-Santiago

"CARNICERIA VARELA"
PUESTOS 447 Y 443
MATADERO DE SANTIAGO
CARNES de
VACUNO
CERDO y
CORDERO
Antiguos proveedores de:
BANCO DE CHILE
CASA DE MONEDA
BANCO ESPAÑOL
ESC. NORMAL A. NUÑEZ
ESC. NORMAL N.o 2 DE NIÑAS, etc.
y los más prestigiosos restaurantes santiaguinos.

DESENTUMA SUS FINANZAS...
AL ABRIGO DE UN SOL PERMANENTE!...

Domingo 27 de Julio
¡Más de 140 Millones en Premios!
1 de 60.000.000, 1 de 5.000.000,
1 de 2.000.000, 5 de 1.000.000...
y 9.751 premios más
ENTERO $ 5.000 VIGESIMO $ 250
LOTERIA de CONCEPCION
Publicitos m.r.

AHORRESE PROBLEMAS

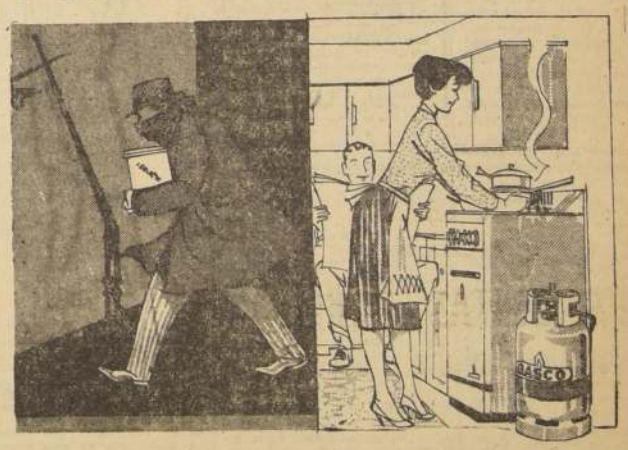

use SUPERGASCO
el gas sin cañería que distribuye la Compañía

En un momento, sin instalación especial, la Cía. de Gas le conectará el nuevo SUPERGASCO PORTATIL... y Ud. disfrutará si en su sector no hay gas, de las ventajas del Gas en su hogar...

EL EQUIPO SUPERGASCO PORTATIL CONSTA DE COCINA Y BALON DE GAS LICUADO EN UNA SOLA UNIDAD

Ponga SUPERGASCO: en su casa, en su parcela o en su casa de week-end.

Consulte FACILIDADES en la
COMPAÑIA DE GAS

SANTO DOMINGO 1061 TELEFONOS 82121 Y 60679
GASCO ESTACION: ALAMEDA 3303. TEL. 92886.- GASCO PROVIDENCIA: PROVIDENCIA 2023 TEL. 45761.- GASCO ÑUÑOA: IRARRAZAVAL 3239 TEL. 46553.- GASCO MATTA: AV. MATTA 1028 TEL. 51174.- DISTRIBUIDORES GASCO EN LA PROVINCIA

BECADOS POR FULBRIGHT.— Se dirigieron a los Estados Unidos, becados por la Comisión Fulbright, los señores Norman Gilmore, Alejandro Soto y Juan Carrero. En el grabado, aparecen los tres becados en el momento que toman el avión, junto a la señora Germaine de Moncayo, Secretaria de ese organismo, quien fue a despedirlos.

COCTEL.— Don Enrique Villegas Echeverría y señora Paz Puga de Villegas ofrecieron en días pasados en su casa de Colón, un coctel a un grupo de sus relaciones sociales.

DE ESTADOS UNIDOS.—Próximamente regresarán de Estados Unidos el señor Carlos Prieto Letelier, señora Francisca Correa de Prieto y su hija Isabel y la señorita Laura Correa Cerda.

A SAN JUAN DE PUERTO RICO.— Desde Nueva York, se han dirigido a San Juan de Puerto Rico, donde permanecerán una temporada, don Roberto Torretti Edwards, y señora Carla Cordua de Torretti.

ENFERMOS.— Continúa mejor de salud la señora Isabel Vergara de Silva.

—En la Clínica Santa María, se encuentra la señora María Varas de Ruiz Tagle.

DON FRANCISCO HUNNEUS GANA Y LA CAJA DE CREDITO POPULAR

La Caja de Crédito Popular es una de las más grandes instituciones sociales del país.

Nació de una campaña y del esfuerzo patriótico del señor don Francisco Hunneus Gana, recientemente fallecido, miembro prominente del Partido Conservador, quien presentó a la H. Cámara de Diputados una iniciativa suya, en sesión de 18 de junio de 1912.

Era el proyecto de creación de un organismo estatal, de enorme trascendencia social, que se denominaría Caja de Crédito Popular.

Después de duro batallar y tras largos ocho años de gestiones ininterrumpidas, en franca y tenaz lucha con los intereses afectados, don Francisco Hunneus logró que su poryecto fuera sancionado como Ley de la República el 27 de febrero de 1920, bajo el N.o 3.607.

El 19 de mayo de 1923, después de dos años de funcionamiento, con creciente éxito, la Caja de Crédito Popular inauguró su local propio, donde hoy funciona la Oficina Matriz.

Como un homenaje al creador de esta gran institución, reproducimos en su totalidad el discurso que don Francisco Hunneus pronunciara en aquella fecha y en tan feliz ocasión.

"Excmo. señor, señores Ministros, señores:

En el mes de junio del año 1912 se presentaba a la H. Cámara de Diputados la moción que dio origen a la ley que instituye la Caja de Crédito Popular y en el preámbulo de ella se decía:

"Dicho proyecto tiende a favorecer el ahorro, aumentando sus intereses y a favorecer el préstamo, dando al pueblo los medios de obtenerlo en condiciones que no sea usurarias. Tiende a la vez el proyecto a procurar que los ahorros del pueblo sirvan para tender a las necesidades del mismo".

Vivíamos hasta entonces bajo un extraño régimen que permitía a los prestamistas cobrar el 143 por ciento anual, sobre los préstamos que efectuaban a los que sufrían indigencia, mientras nuestras instituciones de ahorro abonaban un 6 por ciento sobre la economía popular, y era de tal manera poderosa la influencia de los intereses vinculados a la especulación de la miseria, y la usura estaba enseñoreada en el país, en forma tal, que se necesitaron ocho años de lucha para vencerlos y abrir paso a una ley de justicia social, que era por mil conceptos reclamada.

En el mes de abril de 1921, bajo los auspicios de Vuestra Excelencia y la bendición de su Señoría Ilustrísima, monseñor Errázuriz, abría la Caja sus puertas en un local arrendado, y amagado por los tristes vaticinios de sus infatigables impugnadores.

Decíamos en aquella oportunidad: "Algo tardíamente surge esta institución, se inicia después de jornada larga y penosa, pero acaso ha servido esta lucha para conocer mejor el poder de los intereses que crecieron bebiendo la savia de los indigentes, medir sus fuerzas y conocer sus crueles armas, sobre las cuales sabrá precaverse, hasta abatirlas el Consejo y la Dirección de este Banco".

Dos meses de vida concedían a esta institución los numerosos voceros de su fracaso, dos meses bastarían para que el millón de pesos que le concedió la ley fueran absorbidos por los trastos viejos que le enviarían las agencias particulares. Han transcurrido dos años y en vez de cumplirse los fatídicos pronósticos la casa que hoy inauguramos y los haberes y libros de esta institución, acreditan que la usura ha sido batida por fin y que ha triunfado la justicia sobre los intereses que conspiraron durante largos años, y que especulaban sobre la pobreza.

Más de 60.000 operaciones de préstamos incluídas las renovaciones ha realizado la Caja y esto quiere decir, señores, que en su corta vida, en local inadecuado y estrecho ha concurrido a aliviar sesenta mil necesidades, sesenta mil veces ha apagado una angustia, ha llevado un pan a labios hambrientos, medicinas a seres extenuados o elementos de trabajo a los que luchan por la vida.

Estos auxilios se han realizado con dineros de depositantes que reciben hoy un tercio más de interés sobre lo que recibieron hasta ayer y que es entregado a los empeñantes a un interés inferior en la mitad al que hasta entonces regía en el país.

Se ha realizado pues el ideal perseguido en la creación de esta Caja: que el dinero que economizan las clases modestas en recursos y que son fruto de privaciones las más de las veces, difíciles y penosas, sirva para subvenir a las necesidades de aquellos hogares que desampara la fortuna y que suele sentar sus reales el dolor. Y no importa que en el dintel de la puerta de ese hogar queden los vestigios de escudos, de pergaminos, de tradiciones, o que luzca solamente el número de un conventillo en que vive amontonada una familia entera, porque la miseria es como la muerte, no hace distingos y así penetra por las ventanas soberbias de los palacios como por la puerta estrecha de la alcoba.

Váis a visitar, Excmo. señor, y vosotros señores, los departamentos de esta casa y váis a experimentar una sensación extraña ante las filas de centenares y de miles de muchos miles de objetos guardados en sus bóvedas y en sus salas, que vistos en cualquier parte os hubieran deleitado, y que vistos aquí en esta casa, que así podríamos llamar cementerio de dolores, como hospital de miseria, os hablarán tristemente.

Pero antes de iniciar esta visita debo una palabra de elogio y de singular reconocimiento al personal de empleados de la Caja, y en especial para el Director, señor Juan Benavente y para los señores Lois, Ruiz y Wilson, cuya labor ha dejado sus nombres vinculados a su historia y a su prosperidad.

Excmo. señor, señores Ministros, señores: el Consejo de la Caja de Crédito Popular, agradece de corazón vuestra presencia, porque ella le aporta prestigio, constituye un estímulo para sus dirigentes y promesa de apoyo eficaz, en el anhelo que fervorosamente abrigamos de extender pronto sus beneficios a otras ciudades del país. Así como a vosotros cúmpleme hoy reiterar los agradecimientos que la institución debe al ilustrísimo y reverendísimo señor Arzobispo de Santiago, monseñor Errázuriz, que al venderle el terreno que ocupa este edificio tuvo a bien obsequiarle la mitad de su precio, haciendo así cumplido honor a la especial protección que la iglesia dispensara en todo tiempo a los verdaderos Montes de Piedad. Es muy de sentir que quebrantos de su salud, nos hayan privado hoy de la asistencia de su señoría ilustrísima y de la bendición que de su propia mano espera este asilo de las víctimas de la pobreza".

CHARLA CIENTIFICA DEL DR. CASASBELLAS. — Hoy a las once y media de la mañana, el Dr. Fernando Casasbellas, vicepresidente de la Sociedad Científica de Chile, dictará una conferencia por Radio Minería, para referirse al "Nuevo Peligro Mortal de la Precipitación Radioactiva", "Métodos Recientes que Revelan Explosiones Nucleares Ocultas", y otras novedades del mundo de las ciencias.

PARTES DE MATRIMONIO. —Circulan los siguientes partes de matrimonio:

—Ruperto Concha Varas y Esther Cosani de Concha participan a usted el matrimonio de su hija María Esther con el señor Roberto Donoso Barros, efectuado privadamente el sábado 19 del presente.

—Roberto Donoso Barros, participa a usted su matrimonio con la señorita María Esther Concha Cosani, efectuado privadamente el sábado 19 del presente.

BAUTIZOS.— Ha sido bautizada María Cecilia, hija de don Jorge Eguiguren Ruiz, y de la señora María Cecilia Eyzaguirre de Eguiguren.

Sus padrinos fueron, don Jorge Eguiguren Errázuriz, y la señora Marta Ruiz de Eguiguren.

—En la Capilla de la Clínica Santa María ha sido bautizada Patricia, hija de don Mario Fernández Ruiz Tagle y de la señora Ana Peña de Fernández.

Fueron los padrinos don Alfonso Edwards Yrarrázaval y la señora Graciela Fernández de Edwards.

EN NUEVA YORK. — Pasa una temporada en Nueva York, don Alvaro Lavín Sotomayor.

MATRIMONIOS CONCERTADOS.— El domingo quedó concertado en Limache el matrimonio de la señorita Aurora Silva Henríquez con el señor Mario Alvarez Cuadra. Bendijo las argollas el Rvdo .Padre Benjamín Torres.

—En la ciudad de Los Angeles, ha quedado concertado el matrimonio de la señorita M. Valentina Sepúlveda Ramírez con el señor Ricardo Schorr Neumann. Bendijo las argollas el Reverendo Padre Juan Sieben.

DON JOAQUIN CHINCHON PEÑALBA.— Después de una corta pero penosa enfermedad y a una avanzada edad, dejó de existir ayer en el Hospital de Carabineros de esta capital, el señor Joaquín Chinchón Peñalba.

Toda su vida la dedicó por entero a formar con su ejemplo de hombre laborioso y constante, un hogar respetable, cuyos hijos, en estos momentos, lloran la partida para no retornar...

Como hijo de la ciudad de San Felipe, a la que dedicara gran parte de su vida ejerciendo la profesión de contador, quiso que sus restos volvieran a esa tierra que lo viera formar y educar a sus hijos, para quedar al lado de su compañera que lo precediera no ha mucho en el camino a la Eternidad.

Este duelo aflige en estos momentos al Ayudante General de la Dirección General de Carabineros de Chile, mayor don Joaquín Chinchón Herrera, a quien hacemos llegar nuestra más sentida condolencia.

PARIS.— A. F. P. (Intercontinental).— La modistería es, seguramente, de todas las profesiones, la única en que se puede permitir el lujo de proclamar en voz alta una "falsedad". En el caso particular de que vamos a ocuparnos se trata de un "falso dos piezas". La parte alta de este atuendo, confeccionado con lana azul-rey, simula una chaquetita, de mangas tres cuartos, cerrada en la espalda por medio de una hilera de botones que continúa en la falda. El conjunto se completa con un cuello de piqué blanco, forma triangular, y coronando el todo, vemos un sombrero-campana, también de piqué blanco. Esta creación se debe a Renée Lise.

NOS VISITA DISTINGUIDA PROFESIONAL DE LA O.E.A.

Se encuentra en Santiago la doctora María Luisa Saldún de Rodríguez, profesora agregada de medicina infantil de la Facultad de Montevideo y jefe de sala del Instituto de Clínica Pediátrica y Puericultura.

La doctora Saldún de Rodríguez es al mismo tiempo, Directora del Departamento Técnico del Instituto Interamericano del Niño, organismo especializado de la Organización de los Estados Americanos, con sede en Montevideo.

Esta distinguida profesional ha recibido la misión de estudiar la reorganización de la Clínica Pediátrica de Medellín, Colombia. En relación con esta misión, la doctora Saldún de Rodríguez asistirá en Chile, al Seminario sobre atención maternal y del recién nacido, que se está celebrando en nuestra capital desde el 20 del presente y que termina el próximo sábado.

La doctora Saldún de Rodríguez ha actuado durante largos años en el Instituto Interamericano del Niño, en múltiples actividades asistenciales, docentes, de investigación, organización y medicina social. Ha publicado varios libros y numerosos trabajos científicos sobre medicina infantil, destacando lo relativo a diabetes. Ha asistido a congresos y reuniones científicas y es miembro de la mayoría de las Sociedades de Pediatría de América y países europeos.

En su calidad de Directora del Departamento Técnico del Instituto Interamericano del Niño, dirige en estos momentos el programa de los Simposios sobre Nutrición Infantil, cuya primera etapa se ha llevado a cabo en Cali (Colombia), y La Paz (Bolivia), y la segunda está planeada para realizarse en Quito y Asunción.

La doctora Saldún de Rodríguez visitará los países del Pacífico.

DIPLOMACIA. — Circula la siguiente invitación:

El Embajador de Bolivia y señora de Castrillo Justiniano tienen el honor de invitar a Ud., a la recepción conmemorativa de la Independencia Nacional de Bolivia, que ofrecerán el día miércoles 6 de agosto de 19.30 a 21.30 horas.

RESIDENCIA. — Don Carlos Portales Bello y señora Graciela Green de Portales, e hijos, Carlos y María del Carmen, han fijado su nueva residencia en la calle María Luisa Santander 0519, teléfono 43751.

PREMIERE A BENEFICIO DE LA CRUZ ROJA DE MUJERES DE CHILE.-

El Teatro Experimental de la Universidad de Chile ofrecerá el sábado 2 de agosto, a las 18.30 horas, en el teatro Antonio Varas, la première de "El Diario de Ana Franck", versión teatral de Francis Goodrich y Albert Hackett, adaptación de César Cecchi, a beneficio de las obras de la Cruz Roja de Mujeres de Chile.

NOTA: Las entradas se canjean en la boletería del Teatro Antonio Varas, a partir del martes 29 del presente, a las 10 A. M.

Han adquirido entradas para esta première las siguientes personalidades de nuestro mundo diplomático, político y social:

Embajada de Turquía, Rosario y Luisa Sotomayor, Lucía Goetz de Zamora, Manuela Vera, Julio Pistelli, señora e hija, Carmen Flesh de Irarrázaval, Hortensia Ochoa, Olga Gellona, María Angélica Jarpa, Berta Escudero, Rebeca Fresno, Santiago Vivanco y señora, Teresa Rojas, Silvia Guebler de Meuli, Graciela Pérez de Trujillo, María Guerra, Graciela Hederra de Crossley, Nicolás Fiaño y señora, señor Zañartu y señora, Fernando Rodríguez y señora, Jorge Puelma y señora, Ester Brand, Eulogio Robles y señora, Benjamín Troche y señora, Sergio Ferrari y señora, doctor Carlos Mera, Legación de Grecia, Esperanza Ibáñez, Yolanda Readi, Olga Sotomayor, Adriana Sotomayor de Velasco, Inés Lazcano, Alvaro Holy, señora e hija; María Correa de Cruz, Lucy Piwonka de Ilarreborde, doctor Alejandro Rabdil y señora, Luisa Quezada, Eduardo Rojas y señora, Adriana Azócar de Balharry, María Gazitúa de Reyes, doctor Gabriel Sarrás y señora, Julia Mínguez de Fernández, Amanda Brieba de Lorca, Dr. Julio Piwonka y señora, Luis Castro y señora, Raúl Magallanes, señora e hijas; Ana María Arbea, Alejandro Rodríguez y señora, Berta Said, Dr. Franchini y señora, Hilda Koester de Valencia, Fresia Rubio, Regina Mena, Aura Montesinos de Barnon, Guacolda Smith de Paretto, Amelia Zañartu de Toconal, Alicia Gaete de Délano, Marcela Garín, Alicia Gutiérrez, Rose Marie Fonck, Ximena Feliú, Lucía Grez, Ana Ureta, Rosa Yunge, Gladys Hernández, Emilina Infante, María Suhrcke, Juana Araya, Elena Ferrer, Yolanda Katz, Mario Núñez y señora, Marta Jodorkowsky de Schwartz, Laura Nef de Vogoreaux, Stella Tornero de Velasco, Inés Sánchez de Rojas, Olfa Alvarez de Amesti, María Burgos, Magdalena Silva, Embajada de Italia, Embajada de Honduras, Embajada de Holanda, Embajada de Haití, Pedro Helcartegaray y señora, Ida y Olga Zegers, Embajada de Francia, Embajada de Estados Unidos, Embajada de Portugal, Embajada del Ecuador, Pedro Santa María y señora, Jorge Babra y señora, Hernán Balharry y señora, Eduardo Charme y señora, Raúl de la Fuente, Embajada de Austria, Embajada de China, Embajada de Cuba, Embajada de la República Dominicana, Ernesto A. Nogués, Ministro Consejero de la Embajada argentina, William C. Archibald y señora, Michael Leve, Guillermo Carey y señora, Yolanda Prá de Amunátegui, Mario Sánchez y señora, Carmen Concha de Landa, Cristina Barros de Prats, Embajada de Suecia, Berta Herreros de García Huidobro, Embajada de Suiza, María Teresa Retamal, María Teresa Videla, Jorge Bart, Luis Benavides, Sergio Avaria y señora, Raúl Tagle y señora, señor Causado y señora, Oscar Avendaño y señora, señor Yarur y señora, Isaac Grimberg y señora, Marta Pascual, Elisa Ewing, María Eugenia Yarur, Embajada de Paraguay, Embajada del Perú, Gracia Matte, Embajada del Japón, Dámaso Bahamonde, señora e hija; Raquel Pueyrredón de De la Lastra, María Teresa Arrau, Arnoldo Jacob y señora, Sótero del Río y señora, Marta Pizarro, Sergio Rodríguez, Mario Valdés y señora, Diana Sabal, C. M. Willoughby.

Los RR. PP. Ismael Errázuriz e Ignacio García, aparecen en la nota gráfica superior acompañados por los demás integrantes de la delegación chilena que se dirige a las Jornadas de Acción Católica Universitaria, que se desarrollarán en Quito. Los RR. PP. viajaron acompañados por los delegados señoritas Ana M. Aguirre, Ingrid Verniani y Malvina Pearce y señores Martín Correa y Ernesto Vizcaya.

FUNERALES DE DON JOSE CHARME PRIETO.-

En el Cementerio General se llevaron a efecto ayer, a las 10 horas, los funerales del distinguido caballero don José Charme Prieto, cuyo sensible fallecimiento ha enlutado a conocidas familias de Concepción y de esta capital.

El señor Charme Prieto, heredero de hábitos de estudio y de trabajo, se especializó en Universidades de Europa y desde muy joven tomó a su cargo la conducción de los negocios de su padre. Su caballerosidad y su cultura lo rodearon siempre de amistades que cultivó durante toda su vida. A sus dotes de caballero, se unieron las de padre de familia de relevantes virtudes. Su fallecimiento causó honda consternación en todos los círculos sociales de Santiago, y singularmente entre los suyos, donde era querido y respetado como esposo y padre modelo.

CUARENTA AÑOS CUMPLIO GRUPO SCOUTIVO "BENJAMIN FRANKLIN"

Estuvo presente el Embajador de Estados Unidos, Excmo. señor Walter Howe

En los salones de la Sociedad de Artesanos "La Unión", de calle Riquelme N.o 851, se realizaron los actos programados para conmemorar el 40.o aniversario de la fundación del Grupo Scoutivo "Benjamín Franklin", patrocinado por la Sociedad de Artesanos "La Unión", y afiliado a la Asociación Nacional de Boy Scouts de Chile.

Los actos contaron con la asistencia del Embajador de los EE. UU. Excmo. Sr. Walter Howe, representantes diplomáticos de diversos países americanos, representantes nacionales y provinciales de la Asociación de Boy Scouts de Chile, parlamentarios, representantes nacionales y provinciales del mutualismo y de Sociedades Mutualistas, tropas y grupos scoutivos de Santiago y de la provincia de O'Higgins y un numerosísimo público que hacía completamente estrecho el amplio local de la Sociedad de Artesanos "La Unión".

El acto se inició a los acordes del Himno Nacional, que fue ejecutado por la Banda del Regimiento de Artillería Tacna N.o 1. Acto seguido, el presidente del grupo scoutivo "Benjamín Franklin", don Antenor Bruna López, en un vibrante discurso rememoró la trayectoria de este movimiento a través de su 40 años de vida.

Acto seguido, se concedió la palabra al Director del Grupo don Apolonides Parra Pradenas, quien se refirió a la labor de acercamiento americanista realizado por el Ex- Diplomático Embajador señor Claude G. Bowers, recientemente fallecido, destacando sus méritos de Diplomático, gran amigo de Chile y a los sólidos lazos y comprensión debidos a su labor diplomática.

También pronunció algunas palabras asociándose a este acto, don Hugo Vigorena, presidente del Directorio Nacional de la Asociación de Boy Scouts de Chile. Acto seguido, el Excmo. Embajador de los Estados Unidos, don Walter Howe, procedió a descubrir una placa que daba el nombre de "Biblioteca Claude G. Bowers" a la Biblioteca de este grupo scoutivo.

Ofrecida la palabra al Excmo. Embajador, comenzó por agradecer la amable invitación que le había hecho el grupo scoutivo "Benjamín Franklin" y felicitando a su presidente y dirigentes en su 40.o Aniversario, para luego expresar que "Los Estados Unidos desean vincularse más estrechamente a Chile, y agradecía estar en este honroso acto que le permitía tomar contacto con las más representativas instituciones sociales de índole americanista". Luego se refirió a la magnífica labor de acercamiento desarrollada por su antecesor, don Claude G. Bowers, prematuramente desaparecido y a quien se deben estos lazos de comprensión y amistad que unen a Chile y los Estados Unidos".

Después de felicitar a los dirigentes scoutivos, y de la Soc. de Artesanos "La Unión", y especialmente al grupo scoutivo "Benjamín Franklin", en este aniversario, dijo, que su país deseaba vincularse más estrechamente a la nación chilena, y que este acto que se acababa de desarrollar era la manifestación más evidente que en Chile se comprendía el espíritu fraternal que anima al Gobierno y al pueblo norteamericanos.

Enseguida se procedió a hacer entrega de algunos diplomas por años de servicios a directores y dirigentes.

Luego, miembros del Directorio Nacional y Provincial procedieron a hacer entrega de la más alta condecoración que se otorga a un Scout: "El Cóndor de Los Andes", al presidente del grupo scoutivo "Benjamín Franklin", don Antenor Bruna López, por su destacada labor en favor de la niñez, desde las filas scoutivas. También se entregó una condecoración igual a don Alfredo Cañas Moraga.

Se entregó una medalla por "Servicios Distinguidos" al señor Fernández F., presidente de la Soc. Artesanos "La Unión" y medallas al mérito a los señores Carlos Rojas Gallegüillos y Oscar Salinas Díaz, y broches por años de servicio a la señora Aída Venegas de Salinas y Margarita Mozmón de Bruna, señor Manuel Xandre Guerra, Manuel Xandre Roca, Carlos Cornejo Muñoz y otros.

El Gerente de Relaciones Públicas de la Braden Copper, señor Lester Ziffren, quien salió ayer en "El Interamericano" de Panagra, con destino a Lima. Viajó acompañado por su señora esposa e hija.

De N. YAÑEZ SILVA

Exposición de óleos de Pascual Gambino T.

(Sala Banco de Chile)

UN HERMOSO conjunto en que se revela un pintor fácil y atento, un colorista de extraordinaria transparencia y de maestría. Su facilidad no está puesta al servicio de un mercantilismo superficial. Es fácil por temperamento, es espontáneo por constitución y tiene una paleta limpia y una vista aguda para ver bien.

Pascual Gambino, por todas estas sobresalientes condiciones, por su rico temperamento de pintor, es ya entre nosotros un nombre consagrado y un maestro que cuenta con muchos admiradores. Desde hace muchos años, pinta bien los retratos, como lo ha revelado en esa figura de su señor padre; después en el retrato de Reszka y últimamente, en tanto retrato femenino, como ha exhibido en exposiciones y como todos esos que han ido a adornar murallas de salones de nuestra sociedad.

Es inquieto, pero sabe reflexionar. Pasa de un género a otro, con tiento, y ¿por qué no decirlo? Todo le hace bien, no esta palabra empleada en un tono frío, sino en forma decidida y a veces apasionada. Hace cuatro o cinco años no pintaba flores, y como una distracción a quehaceres de más trascendencia en cuanto a labor propiamente tal, coge un día un cántaro con rosas, y las pinta desde el primer momento con una frescura deliciosa. Y así también le ha sucedido con las naturalezas muertas, en cuyo género tiene piezas admirables.

¿En qué está mejor, en qué se revela más el pintor, el artista de rico temperamento que hay en él? No podría yo decirlo. Le he visto tantos cuadros excelentes en distintos géneros, que me sería difícil encasillarlo para mi gusto personal, en uno determinado.

Optó a la medalla de honor en La Nacional, con un desnudo magnífico. No ha sido el único bueno que ha pintado. Han sido muchos. Entre éstos, una Leda, unas muchachas criollas, de color ardiente, cálido, como las que tiene actualmente en su conjunto. Dibujo cuidado, suelto, perfecto en muchas ocasiones.

Su taller ha sido para mí un oasis de descanso espiritual en las faenas de la vida. Le he visto pintar muchos retratos, y mientras su pincel ágil marchaba sobre la tela, yo charlaba con sus modelos, y que las ha tenido en cuanto a retratos, muy hermosas. Prueba de ello, son los tres retratos que presenta hoy en día, número 1, Rosita, de un delicado claroscuro en el rostro; número 2, señora X. C. de F., y señora G. L. de S., con tanta vida en tres. Meses tuve viendo el boceto del número 2, un rostro, no terminado, un traje negro, pedazos en blanco, pero ya se adivinaba o se veía una simplicidad adorable, una pose sencilla, una línea fina que nos mostraba aquella simpatía, aquel cuerpo flexible y elegante. Por fin, terminó el trabajo. Es difícil individualizar en la vida un retrato. A mí me fue fácil, y el día de la inauguración del conjunto vi a la modelo entre toda la gente. Todo ello significa parecido, alma captada, una figura que va por la vida, y que es sólo ella, absolutamente ella. ¡Y nadie más!

Sus rosas, 7 y 8, húmedas, frescas; esas uvas en su parra, 14, un boceto mitad de profesional y mitad de diletanta, por su fineza. Un capricho, una coquetería de maestro. Y esas manzanas, número 15, de tal volumen, de una valorización sencillamente admirable. Y Las Frutas, 20, cuadro exquisito por su gama, y ese día gris en Venecia, 23, de una emoción profunda del natural, como no vi muchos de esos días en la ciudad de las lagunas, un mes de enero que estuve por allá.

Gambino, Strozzi, Rebolledo Correa y Pacheco, son cuatro pintores que honran a Chile. Los cuatro espontáneos, los cuatro deliciosamente fáciles.

N. Y. S.

PROFESORES EN "LA NACION".— Un grupo de profesores de diversas escuelas dependientes de la Dirección General de Educación Agrícola, Comercial y Técnica, se encuentra en Santiago participando en un curso de perfeccionamiento sobre temas agrícolas que se desarrolla en la Escuela de Agronomía de la Universidad de Chile. En el grabado, aparecen los profesores durante una visita que efectuaron a LA NACION. Ellos son: Héctor Mancilla, Luis Jofré, Axel Montero, Guillermo Mundaca, Daniel González, Rafael Fuentes, Miguel Cáceres, Eduardo Rodríguez, Alejandro Lara, Humberto Saavedra, Enrique Ramírez, Luis Bravo, Eduardo Azócar, Osvaldo Frubbrodte Hipólito Sanzana.

A ESTADOS UNIDOS. — Don Héctor Palma Monge se ha dirigido a Estados Unidos, donde fijará su residencia por algún tiempo.

COMIDA.— La señorita María Teresa Ortúzar Marchant ofreció en días pasados, en su residencia de la Avenida Lyon, una comida a un grupo de sus relaciones sociales.

NACIMIENTOS.— En la Clínica Central ha nacido María Eugenia, hija del Dr. Oscar Quappe Palacios y de la señora María Eugenia de la Maza de Quappe.

—En el Hospital Naval de Valparaíso ha nacido un hijo del capitán de corbeta señor Mario Leniz Bennet y de la señora Marcela Gaete de Leniz.

NACIMIENTO.— En la Clínica Central ha nacido María Isabel Alejandra, hija de don Carlos Montenegro Concha y de la señora Marina Dina Guillón de Montenegro.

En la ceremonia del bautizo, fueron sus padrinos don Guillermo Concha Barrientos y la señorita Gloria Leiva Montenegro.

A EUROPA.— Próximamente se dirigirá a pasar una temporada en Europa la señora Emiliana Concha de Miniscalchi.

A NUEVA YORK.— se ha dirigido a Nueva York, donde fijará su residencia, don Alvaro Arroyo.

HOY SESIONA EL ROTARY CLUB DE SANTIAGO.— A mediodía de hoy, en el Club de la Unión (4.o piso), celebrará su sesión semanal el Rotary Club de Santiago, bajo la presidencia de don Manuel Barahona Vargas.

En esta sesión se rendirá homenaje al Perú, con motivo de celebrarse su Aniversario Patrio, y el tema central será desarrollado por el ex presidente de la institución, don Luis Mentchaca Lira.

El Rotary Club de Santiago, verá con especial agrado la asistencia a su sesión de hoy, de los rotarios extranjeros y de provincias que se encuentren de paso por la capital.

¡El Regalo Práctico!
PARA SU FAMILIA, PARA SUS AMISTADES
Gran surtido en Pijamas, Batas, Fumoir, etc., para damas, caballeros y niños
LA CASA DE LOS PIJAMAS
HUERFANOS 1165

MODAS GALLYAS

ABRIGOS
Trajes de lana y todo lo que la Señora necesita
CREDITOS
Huérfanos 1153

FABRICA

ESTUFAS A GAS DE PARAFINA
Y REPARACIONES DE TODA CLASE
EUCLIDES 1478
PARADERO 2 GRAN AVENIDA
FONO 50467

FALDAS, BLUSAS ABRIGOS
de cotelé, lana y jersey, gran variedad de modelos, colorido de última moda.
ERASMO ESCALA 2260
(Casi esquina Cumming)

Ya viene B. B. en "Una PARISIEN"
¡Tome una cita con ella!...

[illegible] — El proyectil-cohete antiaereo "Hawk" del Ejército de Estados Unidos, se eleva buscando el blanco durante unas pruebas efectuadas en el campo experimental de aquí el 22 de julio. El "Hawk" tiene un dispositivo electrónico que le permite localizar cualquier avión enemigo y destruirlo en el aire.— (Radiofoto UPI.)

Podría solucionarse crisis del Líbano.-

EXITO DE LA GESTION MURPHY

BEIRUT, 22 (UPI).— Las posibilidades de unas elecciones presidenciales para resolver la crisis del Líbano aumentaron hoy, ante la intensa actividad diplomática del emisario norteamericano Robert C. Murphy.

La fecha más cercana en la que el Parlamento puede elegir un nuevo Presidente, de acuerdo con la Constitución, es el jueves (mañana), pero es dudoso que pueda reunir el quórum suficiente.

La llegada de tropas norteamericanas fue una turbación para muchos políticos libaneses que contemplaban las elecciones como el camino para una solución rápida de los problemas internos de la nación.

Hay indicios, sin embargo, de que la táctica de Murphy está calmando las pasiones políticas, y hasta los periódicos izquierdistas de oposición muestran optimismo acerca de los "buenos oficios" de Murphy en sus contactos con los dirigentes de los distintos sectores de la opinión.

Las negociaciones de Murphy están recibiendo más atención en la prensa que la misma concentración militar norteamericana o que las amenazas de la Unión Soviética.

El periódico izquierdista "Telegraph" publica un titular que dice: "La crisis en vías de solución".

"Al Youm", otro periódico de oposición, interpreta de modo optimista las hojas sueltas dejadas caer ayer en todo el país por aviones norteamericanos.

REACCION DE LA PRENSA. — Los periódicos neutrales se hacen eco de la teoría de que Murphy aparentemente intenta escuchar a todas las partes.

"Al Harida" expresa que ahora es cierto que Estados Unidos no aumentará la división libanesa inclinándose hacia una de las partes.

La prensa en general alaba la reunión de Murphy con el patriarca Maronita y cuatro dirigentes de la oposición.

Murphy continuó hoy las negociaciones en una reunión con representantes de la Iglesia Católica y Ortodoxa griega y el Embajador turco. Esta noche se reunirá con los Embajadores latinoamericanos.

La mayor concentración militar norteamericana desde la guerra de Corea, mientras tanto, se mantiene en espera de decisiones políticas.

LLEGA UN PORTAVIONES. — El único aumento en la fuerza militar de Estados Unidos en esta capital fue la llegada del portaviones "Corregidor" y once helicópteros tipo H-34.

El portaviones llegó a la bahía de Beirut después del mediodía, procedente de Estados Unidos, con escalas en los puertos italianos de Nápoles y Brindisi, según dijo un vocero naval.

Las reuniones de Murphy con los dirigentes civiles se efectuaron al mismo tiempo que se producía una entrevista entre jefes militares norteamericanos y libaneses.

El almirante James L. Holloway, comandante de la fuerza norteamericana en Líbano, conferenció durante 20 minutos con el Comandante en Jefe del Ejército libanés, general Fuad Chehab, a bordo del buque insignia "Taconic". Holloway se entrevistó más tarde con el comandante de la gendarmería libanesa, Simón Zoufin.

ALLANADA CASA DE BETANCOURT

CARACAS, 22.— (UPI).— El diario "El Mundo" informa que un grupo de quince personas no identificadas, algunas de ellas uniformadas y otras civiles, provistas de pistolas-ametralladoras y revolveres, invadieron a mediodía la casa del ex Presidente Rómulo Betancourt, jefe de la Acción Democrática.

Betancourt no estaba presente, y el grupo abandonó la casa al cabo de quince minutos, después de registrar sus archivos, correspondencia, etc.

La Acción Democrática es uno de los dos partidos a los que se oponen los elementos militares encabezados por el Ministro de Defensa, general Jesús María Castro León. El otro es el comunista.

BEIRUT, Líbano.— Un grupo de soldados libaneses leales al Gobierno observa cómo una lancha de desembarco norteamericana se acerca a una playa cerca de aquí, conduciendo tropas. La llegada de los norteamericanos provocó más curiosidad que hostilidad.— (Radiofoto UPI.)

EXIGENCIAS DEL EJERCITO VENEZOLANO:

MEDIDAS ANTICOMUNISTAS

Castro León trabaja rodeado de tanques

CARACAS, 22 — (UPI) — Un representante del Ministro de Defensa, general Castro León declaró a la United Press International que los militares no estaban preparando ningún golpe militar, sino que simplemente buscando la forma de que el Gobierno tomase medidas contra los comunistas y otros elementos izquierdistas entre los partidos políticos.

Insistió en que Castro León continúa siendo Ministro de Defensa y que, lo más importante de todo, es el vocero de todas las Fuerzas Armadas.

Entretanto, el general Castro León continúa en su despacho del Ministerio de Defensa tras una fuerte protección armada, que comprende tanques, artillería e infantería.

El Ministerio se halla situado en el centro de la ciudad, en la cumbre de una colina que domina una vasta área, que incluye el propio palacio presidencial Palacio Blanco.

El informante manifestó que el Ministro estuvo en conferencia constante esta tarde con los jefes militares de todo el país, con quienes discutió la situación política presente.

A los periodistas no se les permitió pasar al Ministerio para conferenciar con el vocero directamente, sino que se les llevó a un lugar secreto donde el representante de Castro León les habló.

Explicó el representante que las Fuerzas Armadas nacionales, en vista de los actuales trastornos de orden político y social de Venezuela, sugirieron puntos con el Gobierno y por intermedio del Ministerio de Defensa, que no consideraban conveniente la supremacía política de los partidos dentro del Ejecutivo Nacional".

Aclaró que eso "podría crear problemas para las próximas elecciones".

Expresó también que las Fuerzas Armadas aprovecharon oportunidad para decir a la Junta de Gobierno que la crítica constante, contundente y subversiva que mantienen los partidos de acción democrática y comunista por la radio, la prensa y la televisión contra las Fuerzas Armadas y los miembros de ellas, obligó a pedir al contralmirante Larrazábal los siguientes puntos:

Primero: remoción de todos los cargos de Gobierno de los miembros de la Acción Democrática y del Partido Comunista, desde los que ocupan cargos ministeriales, o gobernaciones de Estado para abajo; y

Segundo: que la Junta de Gobierno dicte un decreto por el cual se ordene a la prensa, la radio y la televisión suprimir de sus programas las noticias y los comentarios que sean ofensivos, o que se puedan considerar como tales, para las Fuerzas Armadas y que tomen medidas para conservar su imparcialidad política.

ENTREVISTA— CARACAS, 22.— (UPI).— El Ministro de Defensa, general Jesús María Castro León, cuyas demandas de la restricción de las actividades del Partido de Acción Democrática y del Comunista provocaron hoy una crisis del Gobierno Provisional de Venezuela, llegó al Palacio Blanco a las 9.50 de la noche, acompañado de los miembros de su plana, para hablar con el contralmirante Wolfgang Larrazábal, Presidente de la Junta de Gobierno.

Poco antes, una comisión de representantes de Larrazábal había salido de la casa presidencial hacia el Ministerio de Defensa para conferenciar con Castro León, con el propósito de zanjar las dificultades que han surgido entre los dos funcionarios.

Castro León llegó al palacio presidencial acompañado de su Estado Mayor, en el que figuran alrededor de treinta oficiales.

Varios cientos de partidarios de Larrazábal reunidos frente al palacio, comenzaron a gritar "abajo Castro León" y "viva Larrazábal" al llegar el Ministro de Defensa.

Castro León, haciendo caso omiso de los gritos, entró en el palacio y se dirigió inmediatamente al despacho de Larrazábal para una conferencia que podría ser decisiva.

Según informaron personas allegadas al palacio presidencial, Castro León ha presentado a Larrazábal un pliego de demandas que contiene ocho puntos.

Entre dichos puntos figuran la destitución de miembros de Acción Democrática y del Partido Comunista de puestos públicos y la proscripción de estos dos partidos; la restricción de publicaciones lesivas a las Fuerzas Armadas en la prensa y por la radio; el aplazamiento de las elecciones generales fijadas para fines de este año, y la reorganización de la Junta de Gobierno para que figuren en ella elementos militares más fuertes.

BEIRUT, Líbano — Montado en un burro y bebiendo un refresco fabricado en su país, este soldado americano pasea por las afueras de la capital libanesa, aparentemente sin preocuparse de la situación internacional. Los rebeldes libaneses, que tienen órdenes de no disparar contra los soldados norteamericanos, muestran una cordialidad exagerada cuando se encuentran con uno de ellos.— (Radiofoto United Press International.)

URSS vetó proyecto de Japón para avenimiento en el Levante

NACIONES UNIDAS, 22.— (UPI).— El Consejo de Seguridad de las Naciones Unidas rechazó hoy una serie de enmiendas soviéticas al conciliatorio proyecto de resoluciones sobre el Cercano Oriente presentado por Japón.

La votación fue de 8 en contra, uno en favor y dos abstenciones. El único voto favorable fue el de la propia Rusia. Las abstenciones fueron de Japón y Suecia.

El veto ruso, como se esperaba, vino inmediatamente después que el Consejo derrotó las enmiendas soviéticas.

Todos los otros diez miembros del Consejo apoyaron la propuesta japonesa, siendo la votación final de 10 en favor y uno en contra, el ruso. El Consejo de Seguridad tiene once miembros.

El próximo paso se cree que será una sugestión de Occidente pidiendo que se suspenda el debate sobre la crisis levantina de manera que haya tiempo para preparar una reunión de Jefes de Gobierno.

REUNION DE JEFES DE ESTADO. — La derrota de la propuesta japonesa, mediante el empleo por Rusia del octosílabo veto, parece haber anotado la última posibilidad de hallar remedio a la crisis del levantina en el Consejo, a no ser que pueda celebrarse una reunión con la presencia de los Jefes de Estado.

Esta reunión fue propuesta por Gran Bretaña, con el apoyo en principio de los Estados Unidos.

El Secretario General Dag Hammarskjold, tan pronto fue derrotada la propuesta japonesa anunció que haciendo uso de los poderes que le dá la carta, procederá inmediatamente a fortalecer el grupo de observadores de cien hombres que se encuentran en Líbano, de manera que pueda asegurar "la integridad territorial y la independencia política de Líbano".

El grupo de observadores pidió la semana pasada a Hammarskjold, más fuerzas y equipo para poder cumplir la tarea de impedir la infiltración de Líbano, por hombres y materiales procedentes de la República Arabe Unida.

El proyecto de resolución japonesa contenía una declaración en la que se afirmaba que de esa manera se haría posible la retirada de las fuerzas de Estados Unidos actualmente en Líbano.

Hammarskjold recordó que el grupo de observadores fue aceptado por todos los miembros del Consejo. Sólo Rusia se abstuvo al votarse sobre el proyecto que estableció el grupo.

Agregó el Secretario General que "sin la guía de la asamblea general o del Consejo de Seguridad", procedería a fortalecer e incrementar el grupo de observadores.

ACCION DE LA ONU. — El doctor Alfonso Araujo, de Colombia, Presidente del Consejo, declaró que las Naciones Unidas "no pueden permanecer silenciosas", ante la emergencia levantina, y pidió que se continúe haciendo todo lo posible por el mantenimiento de la paz.

Agregó el delegado colombiano, que "la difícil situación" quizá "se aclare a fines de esta semana con la celebración de comicios en Líbano y la elección de un nuevo Presidente".

"Por esa razón —declaró—, las Naciones Unidas deben continuar abierta a la pasibilidad de una formula de transacción para resolver el problema libanés".

HUELGA OBRERA PARA APOYAR A W. LARRAZAVAL

MARACAIBO, 22.— (UPI).— En fuentes locales se informo que cien mil trabajadores de los campos petroleros dejaron hoy sus puestos de las cinco a las seis de la tarde, para manifestar su apoyo al Presidente de la Junta de Gobierno, contralmirante Wolfgang Larrazabal.

Tomaron parte en el paro los trabajadores de los campos de Cabimas, Lagunillas, Tiajuana y Mene Grande.

Los trabajadores petroleros anunciaron también que participarán mañana en la huelga que ha sido convocada en Caracas por el Comité Sindical, de las 11 de la mañana a las 6 de la tarde, para apoyar a la Junta de Gobierno y protestar contra los que piensen dar un golpe.

Gobierno frustró manifestación de fuerzas peronistas

BUENOS AIRES, 22.— (UPI) —Las autoridades policiales frustraron hoy los planes de los peronistas de efectuar el sábado 26 una gran manifestación para conmemorar el sexto aniversario de la muerte de Eva Perón.

El anuncio policial dice que durante toda la semana quedan prohibidas las reuniones publicas en el centro de Buenos Aires y no menciona los planes peronistas.

Sin embargo, en toda la ciudad habian aparecido carteles en que los peronistas anunciaban la gran manifestación del sábado. Los periódicos peronistas también dieron gran publicidad a la misma.

Según círculos allegados a la policía, ésta se enteró de que existía el propósito de provocar graves disturbios en algunas reuniones proyectadas para la semana en curso, por lo que decidió prohibirlas totalmente en interés del orden público.

Frondizi hablará mañana al pueblo sobre el petróleo

BUENOS AIRES, 22.— (UPI) —El Presidente Arturo Frondizi pronunciará el jueves proximo a la noche, su tan esperado discurso sobre el petróleo, según un comunicado oficial expedido esta noche.

En círculos bien informados se manifestó que Frondizi anunciará la concertación de varios contratos entre el Gobierno argentino y compañías petroleras norteamericanas.

Se añadió que el Embajador argentino en Washington, quien llegará mañana a Buenos Aires, trae consigo los detalles esenciales de los contratos.

SIEMPRE EN LA NU:

LONDRES ACEPTO INVITACION

De Gaulle fijó su posición

LONDRES, 22.— (UPI). — El Primer Ministro Harold Macmillan informó esta noche al soviético, Nikita S. Khrushchev, estár dispuesto a reunirse con él y otros pefes de gobierno en el Consejo de Seguridad de las Naciones Unidas, "en Nueva York y pronto".

Los diplomáticos soviéticos de Londres predicen que Khrushchev aceptará.

En dos notas al soviético contestando la propuesta que hizo éste el sábado de una reunión inmediata de jefes de gobierno de las grandes potencias, Macmillan insistió en que la reunión debiera efectuarse dentro del marco de las Naciones Unidas.

"Desde luego, estoy dispuesto a ir a Nueva York a reunión de tal naturaleza si usted fuera también, y, a juzgar por los términos de su mensaje, no dudo que lo hará", dijo Macmillan.

ACEPTA DE GAULLE. — PARIS, 22.— (UPI).— El general Charles de Gaulle comunicó hoy al Primer Ministro soviético Nikita Khrushchev, que es partidario de una conferencia de jefes de gobierno sobre el Cercano Oriente.

Colaboradores de De Gaulle dijeron que el Primer Ministro francés desea que tal conferencia se celebre en un lugar que no sea las Naciones Unidas en Nueva York.

Aplazadas las elecciones parlamentarias en Líbano

BEIRUT, 22.— (UPI). — La elección de nuevo Presidente del Líbano, que el Parlamento debía efectuar el jueves próximo, quedó esta noche aplazada por tiempo indefinido, pero existen fuertes indicios de que la mediación de Estados Unidos entre el Gobierno y la oposición logrará resolver la actual crisis política.

Adil Sóayran, Presidente del Parlamento, anunció el aplazamiento, después de sostener consultas con líderes de ambas partes.

Robert Murphy, componedor amigable de Estados Unidos, se esfuerza por obtener un acuerdo entre ambos grupos, y se cree que Suayran probablemente podrá llamar al Parlamento a sesión la semana próxima para elegir Presidente.

La llegada de tropas norteamericanas fue una turbación para muchos políticos libaneses que contemplaban las elecciones como el camino para una solución rápida de los problemas internos de la nación.

Hay indicios, sin embargo, de que la táctica de Murphy está calmando las pasiones políticas y hasta los periódicos izquierdistas de oposición muestran optimismo acerca de los "buenos oficios" de Murphy en sus contactos con los dirigentes de los distintos sectores de la opinión.

Las negociaciones de Murphy están recibiendo más atención en la prensa que la misma concentración militar norteamericana o que las amenazas de la Unión Soviética.

La novia de Trujillo regresó a Hollywood

HOLLYWOOD, 22.— (UPI). — Lita Milán, la actriz de Hollywood que llegó ayer a Ensenada, México, con el general Rafael Trujillo en su yate "Angelita", se hallaba hoy de regreso en Hollywood, rodeada solitos, pero con su nombre y su foto en los diarios de todo el país.

La joven y bella actriz regresó anoche a la tierra del cine tras una breve aparición en Ensenada, donde ella y el general dominicano, hijo del generalísimo Rafael Leonidas Trujillo, hicieron averiguaciones formales sobre cómo casarse, pero sólo para que el juez de paz Miguel Torres les contestara que el matrimonio era imposible mientras el general-navegante no presentara pruebas de haberse divorciado de su primera esposa, y madre de sus seis hijos, que actualmente reside en la República Dominicana.

Se ignora aún lo que ocurrió después en Ensenada, pero el hecho es que la actriz regresó anoche a Hollywood y telefoneó a su estudio para decir que seguía soltera y que hoy se presentaría al trabajo de filmación de la película "Yo, pandillero", en la que desempeña un papel secundario.

Francia apoya reunión de Jefes de Gobierno

PARIS, 22 (UPI). — El general Charles de Gaulle expresó hoy al Primer Ministro soviético Nikita Khrushchev, que es partidario de una Conferencia de Jefes de Gobierno, sobre el Cercano Oriente.

Colaboradores de De Gaulle dijeron que el Primer Ministro francés sostuvo que la Conferencia se celebre en un lugar que no sea las Naciones Unidas en Nueva York.

La respuesta de De Gaulle, entregada hoy al Embajador soviético, expresa que si el presente problema del Cercano Oriente en las Naciones Unidas no conduce a una solución, Francia estaría dispuesta a participar en una Conferencia de Jefes de Gobierno.

El Primer Ministro francés, sin embargo, dijo que debe celebrarse en una atmósfera de "objetividad y calma".

Funcionarios cercanos a De Gaulle manifestaron que el general no considera que las Naciones Unidas es la atmósfera indicada, a pesar de que De Gaulle no hace tal referencia en su nota a Khrushchev.

Los funcionarios dijeron que De Gaulle piensa que las grandes potencias deben convenir en una fecha y lugar "lo más favorable posible para la evolución feliz de las negociaciones".

POSICION CONTRARIA A ESTADOS UNIDOS.— La posición francesa es contraria a la expresada por Estados Unidos y Gran Bretaña que han sugerido la Conferencia dentro del marco de las Naciones Unidas. El esta propuesta es aceptada y llevada a cabo, el Primer Ministro soviético iría a Nueva York.

La diferencia entre las tres potencias occidentales se produce a pesar de consultas realizadas por los tres países, tanto a través de canales diplomáticos como en el Consejo de la Organización del Tratado del Atlántico Norte.

El hecho refleja una división aún más profunda entre De Gaulle y los británicos y norteamericanos, que comenzó cuando Francia adujo que no fue consultada sobre los desembarcos en Beirut y Jordania.

PIO XII AFECTADO DE DOLOR DE MUELAS

CIUDAD DEL VATICANO, 22 — (UPI) — Fuentes del Vaticano dijeron hoy que el Papa Pio XII sufre de un dolor de muelas que después de unos dos días su partida hacia la residencia de verano de Castel Gandolfo.

Las fuentes manifestaron que la temperatura en el Sumo Pontífice, que llega a ser fiebre, aumentó que la salud del Papa, que tiene 82 años de edad, es de buena pero un hombre de sus años y que no hay motivos de preocupación.

Las fuentes dijeron que el doctor Curzio Ronda, dentista del Papa, examinó hoy la muela adolorida.

Falleció iniciador de los documentales

HOLLYWOOD, 22.— (UPI). — Burton Holmes, creador de las películas cinematográficas de viajes y de la palabra "Travelogue", con que se las conoce, falleció a las 6.45 de esta mañana, al cabo de una prolongada enfermedad. Tenía 88 años.

Nació en Chicago en 1870. Inició su carrera con una serie de jiras en que exhibía vistas fijas de lugares diversos, con las viejas linternas que iniciaron el cine, acompañándolas de explicaciones de los mismos. Poco tiempo después filmó él mismo sus viajes hizo su primera película de viajes en Italia en 1897 y después pasó a las Hawaii, al año siguiente. En 1899 filmó sus viajes por Japón, China y Las Filipinas.

Semana a semana y con toda regularidad, los estudios Paramount estuvieron distribuyendo sus películas de viajes entre 1915 y 1921. En 1931 produjo cortos hablados sobre viajes para la Metro Goldwyn Mayer en inglés, francés, español e italiano.

Aún cuando se consideraba retirado de la filmación de los "Travelogues", Holmes seguía dirigiendo la producción de tales películas, cuya narración estaba a cargo de Thayer Soule y Robert Mallet.

Los "Travelogues" de Holmes, actualmente con su sexagésimoquinto año de vida, se exhibían de costa a costa en todo el país. Cada año se filman cinco películas y un representante de la familia dice que el fallecimiento de Burton Holmes no interrumpirá la producción de sus programas.

Su hijo se llamaba Oliver Holmes. No tuvieron hijos.

Gran batalla estaría librándose en Cuba

LA HABANA, 22.— (UPI) — La radio de los rebeldes cubanos en la provincia de Oriente anunció hoy una "enorme batalla" en las vecindades de Guantanamo, con "grandes bajas" en las filas del Ejército gubernamental.

No ha habido confirmación de esta batalla en otras fuentes.

La emisora rebelde anunció también la concertación de una "tregua" con las fuerzas del Gobierno para que los soldados del Ejército heridos en encuentros anteriores y actualmente en manos de los rebeldes puedan ser entregados a las autoridades.

La radio dijo que esos heridos serán conducidos hoy a un lugar, convenido cerca de Bayamo y entregados a los representantes de la Cruz Roja Internacional.

La emisora anunció también la conclusión en Caracas de un acuerdo de "unificación" entre las diversas fuerzas revolucionarias opuestas al régimen del Presidente Fulgencio Batista.

En La Habana, entre tanto, la policía anunció que un abundante arsenal de armas y municiones entradas a Cuba de contrabando, ha sido encontrado en las bodegas de la Empresa General Electric cubana.

También anunció la captura de un automóvil cargado de bombas en el barrio de El Pilar.

UNA SOLUCION PACIFICA BUSCA W. LARRAZAVAL

CARACAS, 22.— (UPI).— Una comisión que representa al Gobierno del contralmirante Wolfgang Larrazábal, salió del Palacio Blanco hacia el Ministerio de Defensa para lograr una solución pacífica de las diferencias que han surgido dentro del Gobierno.

La comisión está compuesta por el coronel Jesús Manuel Pérez More, jefe del Estado Mayor; coronel Jose Lopez Henriquez, comandante de la Fuerza Aérea; coronel Peña Peña, de la plana mayor presidencial; Rafael Caldera, dirigente del Partido Copei; Jovito Villalba, dirigente de la Unión Republicana Democrática; [illegible] Mendoza, connotado industrial y ex miembro de la Junta de Gobierno.

HIJO DE CHAPLIN CASARA CON ACTRIZ

ST. JEAN-CAP FERRAT (Francia), 22.— (UPI).— Sidney Chaplin, hijo del famoso actor Charlie Chaplin, y la bailarina francesa Noelle Adam, dijeron hoy que proyectan casarse pronto, pero que todavía no saben cuándo ni dónde.

Chaplin, de 34 años de edad, declaró a la United Press International, en la lujosa villa de "La Sagittie", que "es cierto que vamos a contraer matrimonio". Al hacer la declaración extendía la mano de la señorita Adam.

Noelle es la "Brigitte Bardot del Ballet" que el invierno pasado creó una sensación con la obra de la novelista Françoise Sagan, "Rendez-vous manqué".

Noelle había llegado el día antes a la villa que Charlie Chaplin alquiló hace un año para las vacaciones de la familia en La Riviera. La villa está en la Punta de Cap Ferrat, frente al Mediterráneo y Monte Carlo.

La señorita Adam, de 22 años, es la tercera actriz de teatro e el cinematógrafo que Sidney escoge como posible esposa.

Hace un año anunció su intención de casarse con Juer Hallyday y antes había mencionado a la actriz británica Joan Collins como su posible esposa.

Continúan incidentes en calles de La Paz

LA PAZ, 22 (UPI) — Tres personas, por lo menos, resultaron heridas en un choque que hubo hoy en el centro de esta capital, entre militares del Gobierno y elementos de la Falange.

El choque ocurrió después de los funerales de tres miembros del Movimiento Nacionalista Revolucionario (MNR) —el partido del Gobierno— que fueron víctimas a consecuencias de los disturbios que hubo el domingo en La Paz, con motivo de las elecciones. El ataque a los funerales, mientras se hacían los entierros de los muertos, fue reanudado por los miembros armados del MNR atacaron a sus de la Falange en el edificio Sindical, donde se hizo fuego. El desorden se hizo extensivo a la Plaza de San Francisco, y los milicianos y los falangistas emprendieron a tiros y pedradas.

La mayor parte de las tiendas frente a la Plaza y calles vecinas cerraron sus puertas como medida de precaución.

No apareció el periódico oficialista "Ultima Hora", publicado por una cooperativa de periodistas y tipógrafos.

El Ministro del Interior, Jorge Tamayo, dijo que los responsables por las muertes del domingo serán acusados ante la Justicia.

Oscar Unzaga de la Vega, jefe de la Falange, y el general Bernardino Bilbao, otro de sus dirigentes, se han ocultado.

DIRECCION DE OBRAS SANITARIAS

Sección Materiales y Adquisiciones

Solicítanse Propuestas Públicas por el suministro de 1 Grupo Diesel Generador destinado a la Planta Elevadora de San Juan del Servicio de Agua Potable de Llo-Lleo, San Antonio y Cartagena.

Bases y antecedentes pueden obtener los interesados que acrediten por escrito representación de fábricas extranjeras, en la Sección Materiales y Adquisiciones, Morandé 71, 4.o piso, de 13 a 17 horas.

Las Propuestas se recibirán el día 26 de agosto a las 16 horas.

HORACIO LIRA DUARTE,
Director de Obras Sanitarias

PARTIDO CLAVE: GREEN CROSS - PALESTINO.-

Otros $ 100.000 para la "Polla del Fútbol"

LOS PRIMEROS CIEN MIL PESOS.— Conforme a lo establecido en las bases de la Polla del Fútbol, del "diario de los deportistas", anoche hicimos entrega de los 100 mil pesos a las felices vencedoras de la primera Polla. El grabado reproduce el instante en que el funcionario de LA NACION, don Oscar Alcayaga, a cargo de este concurso popular, el primero de la izquierda, pone en manos de la señora Luz Alvarez de Cordero, un cheque de nuestra Empresa por 50 mil pesos. Enseguida, lo mismo hace el contador del diario, don Carlos Díaz, en la persona de la señorita Carmen Espildora Moreno, de 17 años. Presencia el acto el jefe de la Sección Deportes de LA NACION, Pedro Gajardo C.

Ofrece esta semana "La Nación" a sus lectores del país

ANOCHE procedimos a entregar el premio de $ 100.000, a las dos damas vencedoras de la 1a. etapa de la "POLLA DEL FUTBOL" de LA NACION, que fueron la señorita Carmen Espildora Moreno y señora Luz Alvarez de Cordero. Cada una recibió un cheque por $ 50.000 contra el Banco Sud Americano. Ambas agradecieron la oportunidad que les dió nuestro diario, para intervenir en un concurso de muy fácil trámite. Y se manifestaron dispuestas a seguir concursando, a fin de llegar, si es posible, a conquistar el premio final de $ 1.000.000.

La segunda jornada del concurso se cumplirá junto con la disputa de los partidos de la 9a. fecha, fijados para el sábado y domingo venidero. El partido clave de esta semana será el de Green Cross-Palestino. Para intervenir en el concurso, es previo, de acuerdo con las bases, indicar en el cupón el resultado exacto del match clave. En los demás bastará señalar el ganador o el empate. Le asignaremos 10 puntos por el partido clave y 10 por cada ganador o empate que se acierte. El que acumule más puntos, será el ganador del premio de $ 100.000, y será incluído en la nómina que llevamos para determinar al vencedor del premio final de $ 1.000.000.

Los cupones podrán ser enviados a nuestra Casilla número 81-D, o bien depositarlos en los buzones que hemos instalado en el hall de nuestro diario, calle Agustinas 1269. El plazo para la recepción de cupones vencerá el viernes a las 24 horas, para los aficionados y público de Santiago y el sábado, a las 12 horas, para los de provincias.

JUEGAN EN EL PARTIDO CLAV

Ahora, en la segunda etapa de la "POLLA DEL FUTBOL" de "LA NACION" hemos dado como partido clave el de Palestino con Green Cross. Pueden hacer un buen encuentro, ya que ambos están produciendo magníficas performances. Tanto el cuadro de colonia como los albiverdes, vienen de empatar en sus compromisos frente a Ferro y la "U". Respectivamente. El partido se jugará el domingo en el Estadio Nacional. En el grabado, el atacante Palestino, formado por Olmos, Coll, Zamora, Fernández y Díaz.

CAMPEONES DE ESPAÑA.-

"Leones" vascos de San Mamés

El equipo de Atlético de Bilbao se lució otra vez en la "Copa Generalísimo".— Ganó a los dos grandes: Barcelona y Real Madrid.

PARIS — A. F. P. (Intercontinentale).— Por J. Domingo.— Por dos a cero los "leones" de San Mamés han batido a su peligroso rival, el Real Madrid, en la final del más importante campeonato eliminatorio de España, la Copa de Su Excelencia el Generalísimo Franco. Fue un partido más de este torneo que los especialistas llaman "torneo del K. O". No se vio ni más ni menos calidad por una parte que por otra. El Real Madrid acusaba el peso de una temporada nacional e internacional sobrecargada, y el Atlético Bilbo llegaba con una gran moral a la ruda prueba, después de haber eliminado al gran favorito del torneo, el Barcelona.

Una vez más, el histórico club norteño ha ganado la Copa de España. Ya parece una costumbre consignarlo en las efemérides. Club "copero" por excelencia, el bilbaino se mueve con facilidad en las más difíciles eliminatorias, y aún ahora, que su conjunto adolece los males de toda transición, ha demostrado seguir teniendo las excepcionales cualidades que le han llevado tantas veces a la final y a la victoria.

Hoy, en día, el Atlético de Bilbao es un equipo de transición, no por la edad de sus jugadores, sino por la naturaleza de su juego. Cuenta hoy el Bilbao con una serie de elementos jóvenes, tal vez prematuramente usados por el superentrenamiento y la sobreexcitación a que sometió al equipo su ex entrenador Daucick. El problema fue que Daucick quiso hacer asimilar demasiado violentamente a los jóvenes del Bilbao sus personalísimas concepciones futbolísticas. El Bilbao era un equipo de juego tradicional a la inglesa, "WM" clásica, un tanto anquilosada, pero que la libre inspiración o la furia de un Gainza en las alas, salvaban de los esquemas rígidos del fútbol británico. Además, el Bilbao contaba con la rapidez y la eficacia de sus líneas de cobertura. De estas posibilidades, Fernando Daucick no guardó más que las últimas, en su afán ambicioso de convertir al Atlético de Bilbao en el equipo de fútbol más moderno de Europa. Producto de su concepción del fútbol fue la creación de tres excepcionales futbolistas: Mauri, Laguregui y el mejor de todos ellos: Garay. El error de Daucick fue el de explotar a estos hombres hasta el máximo de lo que puede "exprimirse" de un futbolista. Recordamos partidos en los que Garay jugaba medio tiempo de extremo izquierda y el segundo de lateral derecho, cuando su puesto natural, el sitio en donde rinde todo lo que debe rendir, es el de back central, emplazamiento en el que tiene pocos rivales en el mundo.

Pasó Daucick, y el Atlético volvió a su intranquilidad norteña, y a las temporadas de reposo y calma. Partidos un tanto desinvados y rendimiento mediocre del histórico club en la Liga. La crítica no tardó en acusar "lo que había perdido el Bilbao con la marcha del ex checo Daucick". Pero esta actitud del noble "león" de San Mamés era muy lógica. Sometido a una brutal —y ciertamente, un tanto delirante—, presión durante una difícil temporada en la que el Bilbao, además de defender su título de campeón de Liga, combatía por asimilar las concepciones de su nuevo entrenador (y se enfrentaba también en la Copa de Europa con rivales como el duro Bénfica, el Honved de los Puskas, Csibor y Koczis y con el Manchester de antes de la catástrofe), era natural y lógico que al verse libre de tantas y brutales luchas, sintiera la necesidad de una relativa relajación. Ella le permitiría redescubrirse a sí mismo y conquistar un estilo que coordinara los hombres formados por Daucick y las necesidades técnicas y tácticas del fútbol moderno, con las esenciales características de la tradición futbolística vasca. No hay que ignorar este dato: dado que el fútbol es en España un deporte que tiene larga tradición y estilo propios, y que en este sentido la apertación de la cantera vasca consistió en producir figuras básicas e imprimir a todo el estilo nacional un ritmo y una "furia" que le eran propios, la supresión pura y simple de toda una tradición de estrategia futbolística que los chiquillos vascos aprenden en la escuela y en los descamisados de las dos orillas del Bidasoa, era una pura y simple utopía eslava. Hablar del Atlético de Bilbao es una tarea grata para el cronista. Pocos clubes españoles están tan profundamente ensalzados en su pueblo como el equipo vasco. ¿Hubo alguna vez jugadores que no fueran vascos en el Bilbao? Si, se habla de un Bilbao prehistórico en el que figuraba algún inglés e incluso, parece ser que en un momento dado hubo algún indígena de alguna otra región española. Muchos críticos aseguran al Bilbao de practicar un "apartheid" que nada tiene de deportivo; y en efecto debe ser difícil explicar tal conducta apoyándose únicamente en razones deportivas. Pero insistamos sobre este hecho: los jugadores del Bilbao están acostumbrados a jugar juntos desde la infancia. Son de Santurce, de Beobia, de Baracaldo, de alguno de esta multitud de pueblos-barrio que continúan Bilbao a lo largo de la industriosa ría. Se conocen porque se han formado en los mismos equipos y se han enfrentado miles de veces: desde los precoces torneos intercolegiales o interbarrios hasta la rivalidad más seria de la Tercera Regional de donde suelen pasar, si destacan, a las filas del Atlético de Bilbao, o de alguno de sus "parientes-filiales" de la Segunda División Nacional. El fútbol en la región de los Altos Hornos es un hecho homogéneo. Todo el mundo lo ha practicado una u otra vez. Los hombres que llegan al Atlético reúnen, por lo menos unas condiciones de fortaleza física, excepcional, dada la rudeza del clima y de los partidos dentro del área regional. A menudo, como en el caso de Gorostiza, de Panizo, del extraordinario Gainza, o de Garay, se trata de trata de grandes personalidades del mundo futbolístico. Tal es el secreto de los éxitos del histórico "león" de San Mamés.

UN "LEON" DE CALIDAD.— Garay es uno de los cracks del Atlético, de Bilbao, el cuadro vasco que conserva como uno de sus atributos la "furia" española.

EL VIERNES.-

Reaparece Araneda frente a Romero

Es el primero de los tres cotejos a 10 asaltos en el Caupolicán.— Astorga con Arredondo y Marín con Sergio Donoso — Rival para Barrientos.

El propósito del matchmaker Vicente Luperallo, el técnico que dirige los espectáculos de boxeo profesional de la Empresa Mayro-Tobar, es promover una actividad en todas las categorías, de mosca a pesado. Con esa finalidad se ha organizado para el viernes próximo en el Caupolicán una velada con tres encuentros de 10 asaltos cada uno.

Uno de ellos es el que animarán Humberto Marín, recio peleador que ha venido levantando presión con actuaciones tan espectaculares como efectivas, con Sergio Donoso, un boxeador de fibra, peligroso por su juego hábil y duro, en la media distancia. Tiene mucha importancia para los rivales este encuentro, porque el ganador tendrá oportunidad de cruzar guantes con Claudio Barrientos, la nueva figura del peso gallo que se proyecta como un gran valor.

Tiene, igualmente, atracción el cotejo de los mediomedianos Sergio Astorga y Juan Arredondo, sus actuaciones recientes los han mostrado en alza, de rendimiento regular, mejorando de un combate a otro. Astorga, viene de noquear a Juan Fernández en combate de emoción, y Arredondo, empató con el mismo adversario en un fallo injusto, ya que hubo ventajas sugas. El encuentro puede estimarse como una final de selección, ya que está decidido que el ganador sea declarado challenger del campeón de Chile de los mediomedianos, Mario Garrido. Astorga joven, y mucho, es rudo y difícil. Arredondo tiene libra y su ataque es seguidor, va mucho adelante, y no deja armarse a sus rivales. Si impone su ritmo logrará anular la pegada del puño de Luis Hernández, lo que naturalmente no es tarea fácil.

Previo a estos dos cotejos, se cumplirá otro a 10 rounds, de carácter internacional y que marcará la reaparición de Fernando Araneda. El hábil liviano de Corral tendrá como contrincante al uruguayo Nelson Romero, un peleador joven, bien dotado, que debuta en el profesionalismo.

MUY ACTIVO ha estado Sergio Astorga en la sala, preparándose para el combate que librará el viernes con Juan Arredondo. El noqueador, que dirige Luis Hernández, busca un triunfo rotundo para poder desafiar a Mario Garrido, por el título de Chile en peso welter.

Breves del DEPORTE

LA FEDERACION de Fútbol de Chile celebrará sesión extraordinaria de Consejo, hoy a las 19.30 horas, a fin de tratar la siguiente tabla: Aprobación del acta anterior; cuenta de los señores directores, y proyecto de reforma reglamentaria al artículo transitorio del Campeonato Mundial de 1962.

—oOo—

EL DOMINGO se correrá la posta Colombia, tradicional prueba pedestre en homenaje al aniversario de la Independencia de la República de Colombia. La prueba consiste en un recorrido de 10 por 1.000 metros planos. El recorrido será el siguiente: Partida Plaza Bogota por calle Sierra Bella, altura del 16, para seguir por Ruble, Rogello Ugarte, Maule, Sierra Bella, debiendo dirse 10 vueltas al circuito. Habrá además una posta para damas de 6 por 120 metros. Se ha invitado al señor Embajador y personal de esta misión diplomática; miembros de la colonia residente, autoridades civiles y miembros de la Junta de Vecinos del barrio Sud-Oriente. Antes de la prueba habrá un desfile, que partirá desde calle Rogelio Ugarte 1613, esquina Maule, ocasión en que se rendirá un homenaje a Colombia.

—oOo—

LA ACTUAL posición de los equipos que actúan en el Campeonato de Fútbol Regional de la Zona Central, es la siguiente: Rata, con 11 puntos; Fatucen con 10, Chipropal con 10, Insa con 8, Walter Müller con 8, Unión Cora con 8, Lantaro con 8, Capitán Avalos con 6, Defensor con 5, Comercio con 5, y Ferroviario con 1.

—oOo—

EL DOMINGO se efectuará la primera rueda del hockey en patines en diferentes canchas. Actuarán las Asociaciones de Valparaíso y Viña del Mar. El primer programa es el siguiente: Ceatolef con Corinthians, en cancha Audax; Guadalupe con Unión Española de Valparaíso, en cancha de aquél; Audax con Ciclón, de Viña, en cancha del último; Ferrobadminton con Batallar, en cancha del primero, y Thomas Bata con Green Cross, en cancha de Peñaflor.

—oOo—

SE CUMPLIERON ayer los partidos de la novena fecha del Torneo de Fútbol Regional, Zona Central. Bata de Peñaflor, invicto, doblegó al Defensor de Casablanca, por 2-1. El match lo dirigió Manuel Castillo, y asistieron 476 personas que pagaron la suma de 71.150 pesos.

En Las Vizcachas, Fernández Vial al Capitán Avalos, en el que, por 2-0, mantuvieron su invicto. El triunfo de Fatucen surgió en la segunda parte del match, con goles de Díaz y Apolaya. El partido lo presenciaron 298 personas, que pagaron 29.800 pesos. En el Estadio Lantaro empató a 2 con Walter Müller. El primer tiempo terminó pelado a 1, con goles de Díaz y Luis Chacón. Como en la segunda etapa: Fernández Vial. Arbitró Oscar Pedrero y asistieron 161 personas, que pagaron 560 pesos.

Insa, de Maipú, fue derrotado por el Chipropal, de Graneros por el Chipropal, 2-1. Arbitró don Antonio Torres y asistieron 192 personas, que pagaron 25.450 pesos. Por último, en Coya y Comercio empataron en Lisa Lisa. El primero ganó Comercio, 3-1, con goles de Angel Latín y Carlos Moreno. Igualmente Latín. Goles de Rodríguez en el segundo tiempo: Luis Toro, Ricardo Radi Núñez. Arbitró don Pedro Aguilera; asistió un público de 117 personas, que pagaron 16.300 pesos.

Futbolerías

EN LA TARDE de ayer, el Ministro de Obras Públicas, señor Eduardo Yáñez Z., visitó las obras de construcción del Estadio Monumental de Colo Colo. Lo hizo acompañado de funcionarios del Ministerio. Fue recibido por Antonio Labbé y los Weitz, presidente y gerente de Colo Colo, respectivamente. Tras recorrer los distintos sectores de la construcción, el ministro señor Yáñez felicitó a las autoridades del club popular y adelantó sus felicitaciones, y les anticipó que informaría oficialmente a S. E. el Presidente de la República, de la importante empresa en que está empeñada la entidad alba.

—o—

EL DOMINGO conversamos con el Presbítero Gilberto Lizana, respecto a dónde iría Iberia en el caso de quedar último al final del torneo de Ascenso. Y nos respondió: "Sencillamente, nos quedaremos en la Asociación Central, pues de ahí nos fuimos al Ascenso. Sería injusto que nos mandaran a otra parte. O bien, se podría establecer en esta división el mismo sistema de descenso de la Serie de Honor, donde se toma en cuenta la colocación de los últimos tres campeonatos".

—o—

PARA MEJOR orientación, el sistema actual de descenso en el fútbol profesional dispone que el colista del Ascenso pasa a la Asociación de Origen. En la primera serie se divide los puntos obtenidos en los tres últimos campeonatos de los equipos que ocupen los tres últimos puestos. El que resulte con el medio menor, irá a la División de Ascenso. Por el momento, que está obligado a ubicarse muy arriba es Ferro, pues su medio es muy bajo por su condición de colista en los torneos de 1956 y 1957. Si en 1958 queda cerrado el cómputo, no habrá nadie del descenso.

—o—

EN EL AVION de itinerario de LAN-CHILE se dirigió ayer a Lima el cuadro de fútbol del Internado Nacional Barros Arana, que intervendrá en un campeonato especial interscolar organizado por el Colegio Internacional de Guadalupe. Esta noche tencia comienza mañana en el Estadio Nacional de Lima.

—o—

La directiva de Magallanes se reunió anoche en su sede social de calle San Antonio 427, con el objeto de conocer los informes presentados por el entrenador Francisco Lasko respecto a las recientes actuaciones del cuadro profesional "coach", que también estuvo presente, dio respuesta a todas las preguntas que se formularon. Y explicó las causas de la baja del equipo. Señaló que habría que esperar una reacción de la mayoría de los jugadores, muchos que vienen de las series inferiores del club y que no tienen aún todo el fogueo y la experiencia que se precisa para actuar en primera división.

—o—

Las explicaciones de Las Heras fueron aceptadas en todas sus partes. Finalmente, el directorio de Magallanes acordó convocar a una reunión a todos los jugadores para esta noche a las 20 horas. En esta oportunidad les renovará la confianza y les estimulará para una pronta recuperación.

—o—

JOSE DA GAMA, empresario brasileño, ha anunciado que tiene muy avanzadas las conversaciones con los dirigentes del fútbol ruso y alemán, para que los seleccionados de ambos países cumplan sendas jiras por canchas sudamericanas, a mediados de 1959. En este momento se estudian las condiciones económicas del viaje.

Dirección General de Aprovisionamiento del Estado al

COMERCIO EN GENERAL

De acuerdo con instrucciones expresas de la Tesorería General de la República, todo proveedor del Fisco deberá indicar en sus facturas los roles correspondientes al pago de los impuestos a la renta de 3ra. categoría, de compraventa y de cifra de negocios, según corresponda.

Respecto de los dos últimos, los boletines que deberán exhibir al Jefe del Departamento de Contabilidad y anotar en la factura, corresponderán al impuesto pagado por el mes que precede al anterior.

Se deja especial constancia de que sin este requisito la Tesorería Provincial de Santiago se abstendrá de cursar los pagos respectivos.

EL DIRECTOR GENERAL

DORMITORIO

NORMANDO, $ 155.000
Ropero 3 cuerpos, desarmable, cómoda, toilette con espejo de biombo, 2 veladores, 2 marquesas, 3 sillas, mesita y banqueta, mitad de su valor real.

COMEDOR CHIPENDALE $ 145.000
Gran amoblado de lujo: consta de 1 buffet 1 mesa, 6 sillas y 2 sillones.

COMEDOR NORMANDO, $ 70.000
Cinesa estilizadas, tallado a mano 8 piezas

LIVING CAPITONE, $ 105.000
Finamente terminado, bronceto y gobelino a elección, 1 sofá y 2 sillones

357 - NATANIEL - 657

Caja de Previsión de EMPLEADOS PARTICULARES

Se solicitan PROPUESTAS para el suministro de carbón granado y de carboncillo tipo nuéz, lavado, en las siguientes cantidades:

CARBONCILLO 2.200 toneladas

CARBON granado 400 toneladas

Bases y antecedentes, pueden solicitarse en el Departamento de Administración General de Propiedades, AGUSTINAS N.o 1185, 2.o piso, de 13 a 17.30 horas.

Las PROPUESTAS se abrirán en la Oficina del señor Vicepresidente Ejecutivo, el día lunes 28 del presente, a las 16 horas.

VICEPRESIDENTE EJECUTIVO

SOLICITUD DE RECORRIDO

OCTAVIO VEGA GAETE, Empresario de vehículos de locomoción colectiva de pasajeros, comunica que ha solicitado de la Subsecretaría de Transporte, del Ministerio de Economía y Comercio, el permiso correspondiente para efectuar el recorrido entre Linares y Peñuelas, pasando por Yerbas Buenas, y viceversa. Se coloca el presente aviso en cumplimiento al Decreto Supremo N.o 121, de 28 de febrero de 1957, del Ministerio de Economía y Comercio.

DEPORTE extranjero

BUENOS AIRES (ANDI). — Es indudable que en la próxima fecha se destaca nítidamente el encuentro que sostendrán en Avellaneda, sede de los primeros, Independiente y San Lorenzo de Almagro, que por ser un "clásico entre grandes" ha de concitar la mayor expectativa.

El programa completo es el siguiente:

Boca Juniors-Lanús;
Rosario Central-River Plate;
Argentinos Juniors-Racing;
Atlanta-Newell's Old Boys;
Huracán-Central Córdoba;
Tigre-Gimnasia y Esgrima de La Plata;
Estudiantes de La Plata-Vélez Sarsfield.

x—000—x

BUENOS AIRES (ANDI). — Se efectuó en el autódromo municipal "Ciudad de Buenos Aires" una interesante reunión con pruebas para varias categorías.

En motonetas vencieron, en distintas categorías: Chirvani, a 77 kms. por hora, con el ex "Standard" Alfonso Crivaro; Slambreita, 77,195 kms., y Pedro Saralegui, con Rumi, a [illegible], y en motos, Roberto Razzini, a 103 kms.; Miguel Gallino, a 103; sidecars, Ciudad de Paso, con H. R. D., a 93 kms., y en la final, con fórmula internacional, Pío Giovannini, con Gilera, a 114,986.

x—000—x

BUENOS AIRES (ANDI). — Un nuevo triunfo conquistó el campeón americano Juan Carlos Canto, al imponerse en dos pruebas de velocidad en el circuito San Fernando, por la Copa "Ramón Palou". El promedio marcado en las pruebas por Canto es de 49 kilómetros 271 metros por hora. Segundo se clasificó Sivilotti y tercero E. Mancini.

DI STEFANO EN BUENOS AIRES

(Declaraciones que hizo para "El Mundo")

BUENOS AIRES.— (Tomado de "El Mundo").— Alfredo Di Stéfano, que llegó ayer de Europa, es actualmente el más alto representante de una generación pródiga en grandes jugadores. Pero en 1948, cuando se alejó de nuestro país, en la primera gran sangría de nuestro deporte popular, juntamente con otros elementos de igual o mayor mérito que él, entonces, nadie podía suponer que la fortuna y la fama habían de llevar a Di Stéfano a la más alta jerarquía que ningún futbolista haya tenido hasta el presente en el mundo. En aquel entonces, las integrar el equipo de River Plate, que ganó el certamen profesional de 1945 y 1947, salió rumbo a Colombia y formó en Los Millonarios, en la época de oro del fútbol colombiano profesional, y, después, marchó a Europa para integrar el Real Madrid, club al que da el mayor impulso de su historia. Tres veces campeón de Europa en forma consecutiva, Di Stéfano pasó a ser figura de relieve extraordinario, considerándosele el mejor jugador del Viejo Continente. Adaptado a la disciplina de los europeos, pasó en eficacia y se ciudadanizó como español, cerrando así un ciclo de afecto mutuo entre el gran deportista y el pueblo español que lo hizo su ídolo y le dispensó cariño y fortuna. Cualquiera era el momento de su retiro del deporte, Di Stéfano seguirá siendo en España la figura más extraordinaria que haya vestido la casaca del Real Madrid.

Di Stéfano llegó ayer tras cinco años de ausencia de su país natal. Se adelantó a la llegada del grueso del team del Real Madrid, que enfrentará el mes próximo a River Plate y San Lorenzo, en esta capital. El citado futbolista, entre parientes residen en ésta, tiene vínculos, también, con gran cantidad de jugadores y dirigentes. Así, anoche, en el aeródromo de Ezeiza, le aguardó una gran cantidad de personas, que le dispensó una acogida cordiosa.

—No tengo mucho que decir... —nos manifestó Di Stéfano, que se muestra singularmente fuerte y animoso— salvo que estoy contento de hallarme aquí, aunque no sea por mucho tiempo. Lo demás es señalar mi agradecimiento a los dirigentes del Real Madrid y a los aficionados españoles y, luego, que esperamos dejar satisfechos a los aficionados argentinos. No venimos a ganar, sino a jugar y a mostrar lo que es el Real Madrid. En Europa, pese a la derrota argentina en Suecia, que sorprendió a todos, no se cree en la decadencia del fútbol rioplatense. Fue la mala suerte de un team simplemente... Allí se juega distinto, y tan difícil como resulta a un team europeo ganar en la Argentina, le es a un equipo argentino ganar en Europa... Hay aspectos distintos. El Real Madrid es un buen equipo... (Y no me atrevo a seguirlos de jugar en él...)

ARRIBO HECTOR RIAL. — También llegó a nuestro país el jugador argentino Héctor Rial, que surge como un valor promisorio en San Lorenzo de Almagro, junto a los auténticos cracks como René Pontoni y Rinaldo Martino, para volver luego a Colombia, y ya consagrado, actuar más tarde en Nacional de Montevideo, durante dos años, posteriormente se dirigió a España, incorporándose al Real Madrid, junto a Alfredo Di Stéfano.

Se refiere a la entidad de Madrid, hijo Rial que es un equipo de poseedor de un estilo que se basa en la capacidad espiritual de sus integrantes para accionar en todo momento con garra, entusiasmo y fe en sus fuerzas. Declaró Di Stéfano es ídolo en España, sobre los otros valores del Real Madrid, se refirió, singularmente, a Kopa, Santisteban y Gento. Rial, al hablar del fútbol argentino, expresó que no acepta la no dependencia al la falta de disciplina de sus hombres. Y agregó que la eficacia de un conjunto nace de la comprensión entre dirigentes y amigos; tal como ocurre en general en Europa.

EN AGOSTO PROXIMO, EN EL CENTENARIO.-

Juegan dos campeones mundiales: Brasil y Uruguay

PEÑAROL GANO A DEFENSOR.— Luego de ganar a Milán por 4-1, el cuadro de Peñarol ha seguido cumpliendo buenas actuaciones, estimándose que tendrá buen éxito en el próximo torneo oficial, que se inicia en los primeros días de agosto. El domingo, en un match amistoso, derrotó a Defensor, otro grande del fútbol uruguayo, por 3-2. En el grabado se produce el segundo gol de Peñarol, con tiro de Borghes, que ha dejado tendido al meta rival.— (Foto por gentileza de Jacobo Bresler, de "Acción", de Montevideo.)

Boxeo AL DIA

POR ACLAMACION fue reelegido el directorio de la Asociación de Boxeo de Santiago para el período 1958-59. El presidente de este organismo señor Alberto Serrano dió a conocer la memoria del período pasado y el tesorero señor Raúl Carlos Pimentel puso en conocimiento del Consejo, todo el movimiento de contabilidad. Ambos documentos fueron aprobados y merecieron un caluroso voto de aplauso. Momentos antes de proceder a la elección de la nueva directiva, el delegado del club Subestaciones solicitó la palabra para elogiar la labor de los miembros del directorio, y expresando que tenía la misión de entregar al presidente, una insignia de oro como reconocimiento a su fructífera labor al servicio del boxeo amateur. Llevada a cabo la elección, se reeligieron todos los miembros a insinuación del delegado del club Subestaciones. Presidente señor Alberto Serrano Ortiz; vicepresidente señor Jorge Allendes A.; secretario señor José B. Concha; tesorero señor Carlos Pimentel y director Alfredo Olate. La comisión revisora de cuentas quedó formada por los señores Pedro Muga, Roberto Moreno y Luis Castillo.

Constituida la directiva, todos sus miembros se trasladaron a la casa del señor Humberto Vásquez Mellafé, protesorero de la Asociación y fundador del club México, quién se halla enfermo de cuidado.

Hubo acuerdo de la directiva para que la rueda final del Campeonato de Novicios se realice el sábado, dejándose constancia que las inscripciones para el campeonato de Santiago permanecerán abiertas desde las 20 horas.

ooOoo

NUEVA YORK, 22.—(UPI). — Una pelea por el título de los pesos ligeros entre el campón Joe Brown y el aspirante Kenny Lane encabeza el programa de boxeo de la semana.

El combate, que se realizará en Houston, Texas, el próximo miércoles (hoy), marcará la quinta defensa del título del campeón de la división ligera.

Brown, de 32 años de edad, es favorito en la proporción de doce a cinco debido a sus condiciones de estilista y pegador. Lane de 26 años, es un pugil agresivo, rápido y resistente, pero no tiene el ataque demoledor del campeón.

Lane tratará de ganar su vigésima pelea consecutiva, Brown está invicto en sus últimos 17 encuentros, que incluyen un empate.

Zora Folley y Peter Rademacher se enfrentarán el viernes en el Estadio Olímpico de los Angeles y el ganador probablemente obtendrá la oportunidad de disputar el campeonato de los pesos pesados a Floyd Patterson.

El combate marca la segunda pelea profesional de Rademacher, que el mes de agosto del año pasado fue vencido por nocaut por Patterson.

Folley es favorito en la proporción de tres a uno debido a su experiencia. En su record de 40 victorias, dos derrotas y dos empates, figuran 25 triunfos por nocaut.

ooOoo

CARACAS, 22.—(UPI). — Un empate fue el resultado del combate a diez rounds entre el venezolano Vicente Rivas y el norteamericano Paul Armstead. Rivas pesó 62 kilos y Armstead, 61,25.

En otro encuentro del programa, el venezolano Chiro Negro otra venció por decisión al argentino Hugo Pérez. Pérez fue derrotado dos veces, en el segundo y el cuarto rounds, con potentes golpes de derecha.

ooOoo

CARACAS.— El campeón mundial de peso mosca, Pascual Pérez, combatirá el sábado 26 de este mes, con el italiano Tito Ragone, en un encuentro a diez asaltos y en el que no estará en juego el título.

Lázaro Koci apoderado de Pascual Pérez, afirmó, además, que el venezolano Ramón Calatayud tendrá la oportunidad de disputar la corona, en Caracas, frente a Pérez, si vence al campón norteamericano, Jimmy Abertla. Koci aceptó una oferta por 40.000 dólares.

ooOoo

CARACAS, 22.—(UPI). — El boxeador venezolano Chiro Negro Orta venció anoche por decisión al argentino Hugo Pérez. Pérez fue derribado dos veces en los asaltos segundos y cuarto, por las fuertes derechas de Orta.

En un combate anterior librado a diez rueltas el venezolano Vicente Rivas empató con el norteamericano Paul Armstead.

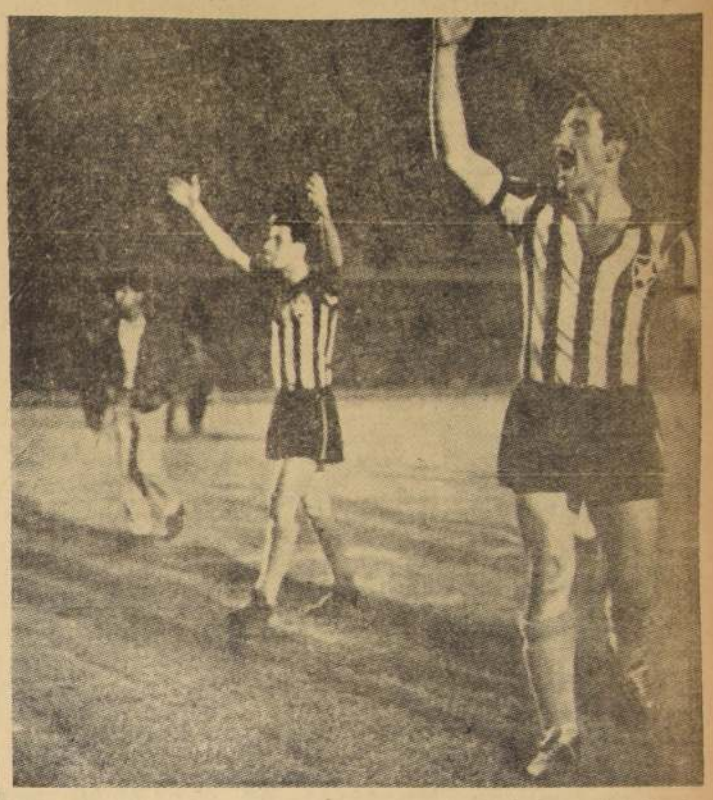

MIENTRAS Nacional anda en jira por Europa, donde llegó hasta Rusia, en los partidos que se juegan en Montevideo lo reemplaza un cuadro juvenil. Y no lo hace nada de mal. En su última actuación le ganó al primer equipo de Cerro, por 3 goles contra 0. La tradicional divisa alba está defendida con honor. En la nota gráfica, el juvenil Salaberryborda burla al veterano Carranza.— (Foto de "Acción", de Montevideo, por gentileza de Jacobo Bresler.)

Acogiendo una invitación formulada por la Asociación Uruguaya de Fútbol, salvo inconvenientes que se pudieran presentar posteriormente, se anuncia para mediados de agosto la actuación del cuadro del Brasil, flamante campeón mundial de fútbol, frente al seleccionado oriental. Asistirían todos los integrantes del plantel brasileño, entre ellos, naturalmente, Manoel dos Santos, Garrincha, titular del team superior de Botafogo, a quien vemos en el grabado (a la izquierda) alzando los brazos, junto a "Bato". El match internacional se disputaría en día hábil, para no entorpecer las competencias oficiales de Río y Montevideo. En el preliminar de la reunión intervendrían los equipos de viejos cracks de Brasil y Uruguay, formados por los jugadores que estuvieron en la famosa final del mundial de 1950, cuando la "celeste" ganó su último título.

EL RETIRO DE FANGIO

MILAN, 23 (UPI).— El campeón mundial de automovilismo, Juan Manuel Fangio, se retirará de las competencias en Europa, pero participará aún en algunas pruebas en América del Sur, según declaró hoy Marcello Giambertone, apoderado del volante argentino.

Giambertone hizo esta declaración al comentar el artículo aparecido en "Il Giorno", de Milán, y "La Stampa", de Turín, según los cuales Fangio había manifestado que estaba decidido a retirarse por completo.

Las versiones a ese efecto corren con insistencia desde que el corredor italiano Luigi Musso, amigo personal de Fangio, pereció en el reciente Gran Premio de Reims, pero esta es la primera vez que se atribuye la manifestación al propio campeón mundial.

"La noticia de que Fangio no correrá más —dijo Giambertone— es parcialmente cierta, en el sentido de que Fangio limitará su actividad a algunas carreras en América del Sur, excluyendo por completo de su programa las pruebas europeas".

Fangio está actualmente en esta ciudad con su esposa, que, según se informa, ejerce intensa presión sobre él para que abandone el automovilismo.

POR LOS BARRIOS y Comunas

CONTINUARA desarrollándose el domingo el Campeonato Regional de Fútbol de la Zona Central, con partidos que corresponden a la décima fecha. Los partidos son: En Peñaflor, Bata con Comercio, de Llay Llay; árbitro, Luis Orosco; turno, Rafael Figueroa. En Maipú, Insa con Defensor, de Casablanca; árbitro, Fernando Bhon; turno, David Mena. En El Bosque, Capitán Avalos con Chiprodal, de Graneros; árbitro, Mario Jaña; turno, Juan Román. En Santiago, Walter Müller con Fatucén, de Puente Alto, en la cancha Fábrica de Gas; árbitro, Carlos Pérez; turno, Rolando Arancibia. En Limache, Ferroviario con Lautaro, de Buin; árbitro, Angel Miquel; turno, Alfredo Arteaga. Todos los partidos se iniciarán a las 16 horas. Los mejores goleadores de esta competencia son: Hugo Vilches, con 8 goles, del Bata; Jorge Zamora, del Insa, 8; Eduardo Fritis, del Chiprodal, con 5; Emiliano Recerra, del Lautaro, 5; Samuel Hernández, del Cova, 5; y Juan Ibarra, del Walter Müller, con 5. Con 4 goles, van José Cisternas, del Defensor; Manuel Salamanca y Víctor Vilches, del Fatucén.

—oOo—

DEPORTIVO "SUPLEMENTEROS" debutó ganando en básquetbol. Venció al Estrella Polar por 34-17. Los jugadores fueron, Samuel Hernández (capitán), con 8 puntos; Miguel González, con 4; José Venegas, con 7; Mario Gutiérrez, 6; Sergio Vergara, 2; Adán Gutiérrez, 3, y Raúl Gómez, 0. Aquel club hace un llamado a sus socios que deseen practicar básquetbol, para que se inscriban en la rama respectiva.

—oOo—

DEPORTIVO El Carmen goleó con su primer cuadro adulto al Deportivo Agarros, por 5-0, con goles de Góngora, 1, Góngora y Flores. El segundo ganó 2-1, con goles de Guzmán y Cortés. Los socios y jugadores de El Carmen están citados para hoy a sesión general, en la sede social del club.

—oOo—

POR LA competencia de fútbol de la Liga Independiente, Cuarta Comuna, se jugó el clásico del barrio entre San Lorenzo de Almagro y Deportivo Brasil, venciendo aquél, en primera división por 3-2, y en segunda por 4-3. El cuadro de honor del San Lorenzo de Almagro formó con los siguientes jugadores: D. Ceballos; L. Vidal, O. Celis y H. Solá; M. Pérez y R. Jorquera; G. Amigo, T. Carrasco, I. Carrasco, J. Valenzuela y Carlos Bezenguer. Goles de Julio Carrasco, C. Berenguer y G. Amigo.

—oOo—

CON LOS TRES equipos de fútbol enfrentó el Santa Teresita al Relámpago, por la competencia oficial de la Liga Independiente, de Conchalí. Con el tercero, Teresita ganó 8-1; con el segundo, por 3-0, empatando con el primero, a 2. El cuadro de honor de aquel formó como sigue: Sánchez; Ortiz, Verdugo y Carvallo; Soto y Jorquera; Pardo, Salinas, Soto, Contreras y Lavín. Esta misma institución acepta desafíos con equipos infantiles y juveniles, para jugar los domingos por la mañana. Los interesados deben dirigirse a Toribio Robinet 1236, señor Héctor Garcia.

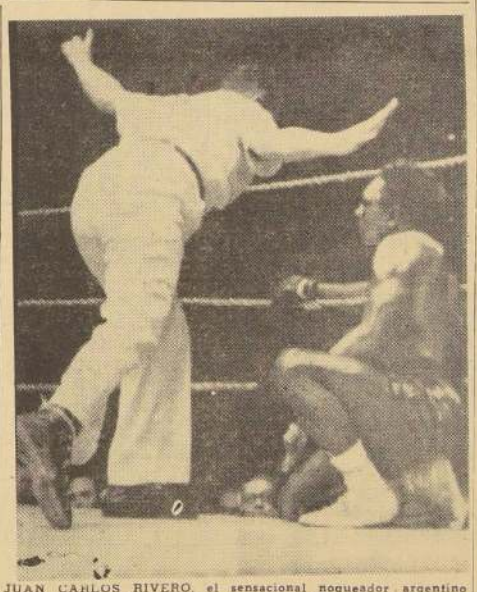

JUAN CARLOS RIVERO, el sensacional noqueador argentino de peso welter, hizo su vuelta al ring, en Montevideo. Peleando en la categoría mediana, derrotó por nocaut, en el Palacio Peñarol, al uruguayo Carlos Pirez Pintado. La definición, categórica, se produjo en el tercer round, en la forma que indica la nota gráfica. Rivero causó una impresión excelente, y se vislumbra como un valor capaz de amenazar a los mejores medianos sudamericanos. La recaudación alcanzó a 9.200 pesos oro.— (Foto de "Acción", de Montevideo, por gentileza de Jacobo Bresler.)

Atléticas

JURIS LAIPENIECKS, una de las más gratas y sobresalientes revelaciones jóvenes del atletismo nacional en los lanzamientos, seguirá las aguas de Ramón Sandoval. Se va dentro de poco a los EE. UU. de América del Norte, en busca de más luminosos horizontes a su promisoria carrera estudiantil y deportiva. Ingresará a una universidad norteña y, seguramente, en un futuro no lejano, tendremos por el cable noticias grandiosas de una hazaña deportiva suya.

—oOo—

TOCAN A SU término los preparativos que ha estado haciendo últimamente el Club Deportivo Universidad Católica para la organización de su tradicional Torneo Intercolar Atlético entre colegios particulares. La justa se iniciará el sábado 26 en la tarde, para finalizar el domingo en la mañana en la remozada pista del Estadio Independencia. El entusiasmo que reina entre los cracks infantiles, de intermedia y superior, de los Padres Franceses, Alemanes, Verbo Divino, San Ignacio, Luis Campino, Academia de Humanidades, Scuola Italiana, Murialdo, Excelsior, Alonso de Ercilla y Colegio Alemán, es enorme, y se prevé el derrumbe de un montón de records.

—oOo—

Y, HABLANDO de records, aquí va uno de categoría mundial, que provocará, a no dudarlo, un torbellino de discusiones y polémicas en América del Norte. El vallista sudafricano Gert Potgieter, según se anuncia desde Gales, Gran Bretaña, batió recientemente en Cardiff, con 49 segundos 7/10 la marca tope para las 440 yardas con obstáculos. El cable agrega que Potgieter superó su propio record mundial anterior de 50 segundos 7/10. Pero resulta que el norteamericano Glen Davis tiene, también, un registro de 49 segundos 4/10, homologado anteriormente como record mundial para las 440 yardas con vallas.

OTRO ROMANCE atlético que cristaliza. Desde Buenos Aires nos llegan noticias de que Isabel Abellán, la notable campeona sudamericana del disco, acaba de batir un record supermundial: lanzó a través de los mares su anillo de compromiso a Frank J. De Neefe, de Australia, y éste le recogió jubiloso en la lejana isla del Pacífico; tomó el primer avión itinerario a la capital argentina y allí, sin más ni más, se casó con la gentil atleta transandina. Frank conoció a Isabel en la última Olimpíada de Melbourne y el idilio comenzó hasta terminar en el altar católico de Nuestra Señora de Luján.

—oOo—

DOS TRADICIONALES postas del pedestrismo metropolitano: la "Colombia" y "Bogotá" se correrán el domingo alrededor de la Plaza Rogoaga, organizadas por el Deportivo Atlántida. Y la competencia será para el bello y feo sexo. Ellos correrán sobre la contundente distancia de 10 kilómetros, y ellas solamente 720 metros. La posta para varones será de 10 hombres por cada 1.000 metros, y la para damas, de 6, que volarán cada una 120 metros.

—oOo—

SIGUE EL DUELO Suárez-Lemos en derribar records. Ambos son inseparables amigos personales, pero a la vez, irreconciliables rivales en la pista. No hace mucho Lemos batió cuatro records sudamericanos en pruebas de fondo y, el domingo último no más, Suárez, pleno, se anotó la misma proeza sobre la distancia de 20 kilómetros. Estos fueron: el de los 15 kilómetros, con 46'20"4 (Lemos tenía 49'15"1); el de las 10 millas, con 49'33"4/10 (Lemos: 50'46"); el de la Hora: 18 kilómetros 344,18 (Lemos: 18 kilómetros 914,15); y, finalmente, el de los 20 kilómetros, con 1 hora 3 minutos 7'10", contra 1 hora 3 minutos 22"4, que era la marca de Lemos.

AUTOMOVILISMO

BUENOS AIRES (ANDI). — Sobre caminos sumamente difíciles, a diferentes alturas y con centenares de curvas, muchas de ellas cerradas, que pusieron a prueba la valentía y pericia de los participantes, se corrió la Primera Vuelta "Sierras de Córdoba", en la que Oscar Gálvez evidenció, una vez más, sus sobresalientes cualidades de gran rutero.

La prueba fue ruidamente disputada, definiéndose recién casi al final, en los últimos kilómetros, en los que Oscar consiguió sacar apreciable ventaja a su hermano Juan, que arribó dos minutos y medio después. La clasificación fue la siguiente: Oscar Alfredo Gálvez, que descontó los 372 kilómetros en 2 horas 59 minutos; 2.o Juan Gálvez, 3.o Carlos Menditegui y 4.o Felipe Martinián.

Computando los puntos obtenidos por los participantes, el orden actual en el Campeonato Argentino es el siguiente:

		Puntos
1.o	Juan Gálvez	42
2.o	Rodolfo Alzaga	24
3.o	Oscar Gálvez	23
4.o	Marcos Ciani	21
5.o	Roberto Gálvez	12
6.os	Carlos Menditegui y Dante Emiliozzi	9

NUMEROSOS INSCRITOS EN CONCURSO HIPICO OFICIAL

Que comienza el sábado bajo el control de la Prefectura de Carabineros

EL SABADO y domingo próximos, en el jardín de saltos de la Escuela de Carabineros, se efectuará el concurso hípico oficial, organizado por la Prefectura General de Carabineros de Santiago. En esta competencia intervendrán la totalidad de los clubes ecuestres de la capital, entre otros, San Cristóbal, Escuela de Carabineros, Relincho, Santiago Paperchase, Universidad Católica, Huinganal, Escuela de Caballería de Quillota, Unidades de la Guarnición de Santiago y del club organizador.

Entre los jinetes más destacados, se anuncia la participación del mayor de Carabineros, Oscar Cristi Gallo, Javier Echeverría, Gonzalo Larrain, Sergio Correa, Mary Serra, Clemencia Sánchez, Elena James y María Angélica Cristi.

Igualmente, el Club Prefectura General ha obtenido la intervención de 40 jinetes infantiles, en una prueba especial que se hará el domingo, a las 14.30 horas y que tendrá un recorrido adecuado a sus condiciones.

El concurso se iniciará el sábado a las 8 horas, con pruebas de Adiestramiento para categorías "Participantes", "Fácil", "Mediana" y "Difícil". En la tarde, a las 15 horas, continuará con pruebas de saltos, para 4a. y 2a. categorías, reglamentarias. El domingo se harán pruebas de saltos para 3a. categoría; damas, en 1a. y 3a. categorías; para jinetes infantiles; 1a. categoría reglamentaria; por equipos y prueba especial de vertical, oxer y triple.

TALLER DE FOTOGRABADO
SE HACE TODA CLASE DE CLISES
TRABAJOS DE LINEA MEDIATINTAS
Y APLICACIONES DE GRISES Y EN
COLORES APLICADOS, ETC., ETC. SE
ENTREGAN TRABAJOS EN 24 HORAS
DIARIO "LA NACION"
AGUSTINAS 1269 —:— FONO 88607
DEPARTAMENTO PROPAGANDA

SRS. INDUSTRIALES Y COMERCIANTES
PARA CONTABILIDADES, LEYES SOCIALES, COSTOS
LEYES TRIBUTARIAS. ARREGLO LIBRETAS DE SEGURO $ 200.- c/u
NUEVA YORK 52 OFICINA 815 - 8º PISO

SOC. COOPERATIVA DE AHORROS
"San Juan Bosco Ltda."
Se cita a Junta General Ordinaria de socios para el sábado 26 del presente a las 18 en primera y a las 18.30 horas en segunda citación, en su local Celia Zegers 10, esquina Gran Avenida. TABLA: Lectura del Balance Ejercicio 1957. Elección de Directores, Junta de Vigilancia y Comité de Créditos. Varios.
El Presidente del Consejo
LA CISTERNA, 21 de julio de 1958.

RELOJ SUIZO FINO
ENTREGAMOS CON SOLO $ 2000.-
SALDO FACILIDADES
IMPORTACION DIRECTA
RELOJERIA GABOR
ESTADO 91 - 5º PISO

DICE EL ALCALDE DE VIÑA DEL MAR:

CASINO INVERNAL FOMENTARA TURISMO

Obras sociales y de progreso para toda la región

VALPARAISO.— Expectación existe en los diversos círculos de Valparaíso ante la discusión que deberá iniciarse en la Cámara de Diputados del proyecto que autoriza el funcionamiento del Casino Municipal de Viña del Mar durante la temporada de invierno. La iniciativa cuenta con el respaldo unánime de toda la provincia, ya que la aprobación de esta ley permitirá la realización de grandes obras de progreso regional y, a la vez, de otras de altas finalidades sociales en otras zonas del país.

EL ALCALDE HUBER CON "LA NACION".— El Alcalde de Viña del Mar, autor de la iniciativa y del proyecto, que la Municipalidad de la Ciudad Jardín hizo suyo por unanimidad, se dirigió a Santiago con el objeto de tomar nuevamente contacto con los parlamentarios, pues hoy o mañana la Cámara deberá conocerlo e iniciar su estudio.

El señor Hüber conversó con el Corresponsal momentos antes de su partida y se manifestó confiado en el éxito de las gestiones. El proyecto, nos dijo, no es sólo de positivos beneficios regionales, sino del país. Como se dice en su parte expositiva, las razones que lo abonan son de alcance vastísimo y viene a satisfacer necesidades ineludibles y a estimular, como se demuestra, al único esfuerzo serio que se ha hecho en Viña del Mar por crear y fomentar la industria turística en el país.

Por otra parte, nos agregó don Vladimir Hüber, nadie desconoce de que durante el invierno, en que no funciona el Casino, el juego se desarrolla en Viña en forma inusitada, y con la nueva ley podría canalizarse a través del funcionamiento legal de ese establecimiento en la época invernal, con beneficios efectivos para todos y sin producir los perjuicios evidentes del clandestinaje organizado.

Agradeció el Alcalde de Viña la cooperación que LA NACION está prestando a la aprobación de este proyecto de ley.

EXPOSICION DE MOTIVOS.— El proyecto de ley para el funcionamiento del Casino Municipal de Viña del Mar durante la temporada invernal contiene en su parte expositiva una interesante exposición de motivos. Dice que los beneficios de todo orden que el funcionamiento controlado del juego han reportado tanto a la ciudad de Viña del Mar, capital del turismo chileno, como a la Beneficencia Pública, actualmente Servicio Nacional de Salud, están a la vista de todos y es indiscutiblemente lo único tangible que se ha realizado en favor del turismo nacional, industria que puede convertirse, en forma bien organizada, en fuente productora de divisas y un motor impulsador del progreso y bienestar general. Es mucho lo que falta aún por hacer en bien de la ciudad de Viña del Mar y sus alrededores, y lo que es más importante, es necesario darle las herramientas indispensables para hacerla una ciudad de tipo turístico durante todo el año, pues actualmente la actividad comercial como la hotelera se resienten ostensiblemente en el invierno —los seis meses que median entre una y otra temporada de juego—, reduciéndola a términos que hacen incompatibles su mantención en las óptimas condiciones con que debe satisfacerse a los numerosos turistas y veraneantes que la visitan. Esto hace retraerse el capital particular, que no puede interesarse en inversiones de orden hotelero y de construcciones de turismo, en razón de que sólo en una escasa parte del año debe obtenerse la utilidad del capital invertido, con lo cual, naturalmente, se recarga en forma exclusiva los costos y el monto de los precios que se cobran a turistas y veraneantes.

ESTIMULO AL PROGRESO DE VIÑA.— Esto deja en claro el porqué hoy sólo la Municipalidad le que haya abordado estas construcciones en la ciudad con manifiestas desventajas económicas para el país, debiendo mantener fuertes capitales inactivos, sin poder proseguir, desgraciadamente, su política constructora en la forma deseada. Por otra parte, el funcionamiento restringido y controlado en la época invernal, en la forma en que se propone, serviría para desviar la corriente turística extranjera de esta época del año hacia Viña del Mar y demás comunas de la provincia, la que, como es sabido, posee uno de los mejores climas del mundo, en esa temporada.

AEROPUERTO DE RESACA.— La urgencia que existe de proporcionar a toda la zona de Valparaíso e incluso de Santiago, de un aeropuerto de primera clase, que venga a satisfacer las múltiples necesidades de expeditas y rápidas comunicaciones con todos los países del mundo, se consulten también en la ley en proyecto, con la construcción del Aeropuerto de Reñaca, que sería el más importante del país por sus amplias facilidades de acceso, ya que se habilitarían carreteras especiales, acortándose las distancias en forma efectiva y facilitándose a la vez las comunicaciones con la capital.

PROGRESO URBANISTICO DE VALPARAISO Y VIÑA.— Se consulta también, en el proyecto de ley que comentamos, la concurrencia de una ayuda a la Municipalidad de Valparaíso para que la dedique el adelanto urbanístico y el saneamiento de esos sectores obreros, con lo que se impulsará el progreso del primer puerto de la República, entrada principal al país de los personas que llegan a él por vía marítima; al desarrollo de un plan de construcciones obreras dignas de ser exhibidas a los extranjeros que visitan la ciudad; el saneamiento de ésta y la extensión de sus redes de alcantarillado y desagües, principalmente en los barrios altos y en el sector de Concón, y el fomento de la construcción de escuelas primarias; se destinan también recursos para el mantenimiento adecuado de los caminos que dan acceso a Viña, como la Carretera Panamericana y la variante Le Fiscilla y para obras complementarias.

OBRAS DE ALTAS FINALIDADES SOCIALES.— Otros aportes se destinan en el proyecto a obras de altas finalidades sociales, como los hospitales gratuitos para niños de Viña y otras ciudades del país; para el Sanatorio Marítimo de Viña; el Ropero del Pueblo y otras instituciones análogas; para los Cuerpos de Bomberos de la provincia la Defensa Civil y el Deporte Amateur.

Esto es, en síntesis, lo que se pretende realizar con el funcionamiento del Casino en la temporada de invierno.

CENSO INDUSTRIAL DEMOSTRARA EL POTENCIAL PRODUCTOR DE VALPSO.

VALPARAISO.— El tercer censo industrial de la provincia de Valparaíso se inició ayer, organizado por el Servicio Nacional de Estadística, en conformidad a lo dispuesto por el decreto supremo 325, del mes de julio de 1953.

La realización del censo está a cargo del personal de las Fuerzas Armadas y funcionarios municipales, y se ha designado por el Supremo Gobierno, como supervisor del censo, al intendente de la provincia, señor Jorge Vio Valdivieso.

El censo deberá efectuarse en el plazo de un mes, y por medio de la prensa y la radio se ha estado instruyendo a los industriales de la provincia sobre la mejor forma cómo cooperar al mejor éxito de este censo, que deberá traducir el verdadero potencial productor de la provincia.

TEMPORALES ATRASAN LA LLEGADA DE VARIOS BARCOS A VALPARAISO

VALPARAISO.— Con retraso de uno, dos y más días, arribaron a Valparaíso varios barcos de pasajeros y de carga, que se han visto precisados a demorar sus itinerarios debido al mal tiempo reinante a lo largo del litoral, lo que los ha obligado a postergar sus respectivos zarpes desde los puertos donde han hecho escalas en estos últimos días.

El "Antonisio Usodimare", de la ITALMAR, tiene anunciada su llegada a Valparaíso para la madrugada de hoy, pero es posible que lo haga en el curso de la tarde, y también que se vea obligado a entrar al puerto sólo mañana.

El "Copiapó", de la Compañía Sud Americana de Vapores, que debía haber entrado hoy, sólo lo podrá hacer mañana o el viernes, pues tuvo que capear por varias horas el temporal en el puerto de Chañaral.

También ha tenido que capear el temporal en Chañaral el barco chino "Unión Pioner", fletado por la Sud Americana, que debía haber llegado hoy a Valparaíso, y que probablemente no lo haga hasta mañana o pasado.

El carguero "Margrethe Bakke", de la Knutsen Line, sólo podrá entrar al puerto el viernes, en vez de hacerlo mañana.

Movimiento de vapores

LLEGAN:

HOY:
SAN VICENTE, de Antofagasta.
MARGRETHE BAKKE, de Oslo.
A. USODIMARE, de Génova.

MAÑANA:
FINA, de Arica.
COPIAPO, de Hamburgo.
WERRASTEIN, de Hamburgo.

SALEN:

HOY:
CHILOE, para Antofagasta.
ANCUD, para Buenos Aires.
UNION PIONEER, para S. Vicente.
TILDA DAN, para Nueva York.

MAÑANA:
LONTUE, para Antofagasta.
SAN VICENTE, para Iquique.
OSORNO, para Arica.
MARGRETHE BAKKE, para Amberes.

ESPECTACULOS DE HOY EN VALPARAISO

CARRERA (QUILPUE — 417). — Difamación de un hombre.
CONDELL (3027).— Carrousel de dibujos animados y El vaquero romántico.
COLON (2949).— Las zapatillas rojas.
IMPERIO (4567).— Los ojos del Padre Tomasino.
METRO (2111).— El niño invisible.
MUNICIPAL (Viña, 81738).— Teatro de Ensayo de la Universidad Católica, en la obra "Esta señorita Trini".
OLIMPO (VIÑA — 81380).— Flores marchitas y Pobres millonarios.
PACIFICO (6037).— La mano siniestra.
REAL (2646).— Pobres millonarios y Flores marchitas.
REX (Viña, 83050).— Tropicana.
VALPARAISO (Valparaíso, 4034).— Muchachas modernas.
VELARDE (QUILPUE — 342).— Qué clase de niño.
VICTORIA (3778).— La Pandilla del asbarno y Hombre de palabra.

NOTA: Los números entre paréntesis corresponden al teléfono de cada sala.

171 CASOS DE SARAMPION HUBO EN VALPARAISO ULTIMA SEMANA

VALPARAISO.— Ciento setenta y un casos de sarampión se presentaron en Valparaíso la semana pasada, según informaciones oficiales proporcionadas por el Servicio Nacional de Salud. Se advierte así un aumento con respecto a la semana antepasada, en que se comprobaron 150 casos, y que en la anterior a esta última sólo fueron de 120 casos.

Las autoridades sanitarias están adoptando todas las medidas del caso para evitar que la enfermedad, que puede tener en muchos casos consecuencias fatales, siga en aumento, y hay la posibilidad de que en agosto decline en forma muy notoriable.

Entre otras enfermedades que se han presentado en Valparaíso, atacando a los niños, en los últimos días, figuran la tifoidea, con 8 casos; hepatitis, 7; escarlatina, 7; difteria, 2; coqueluche, 34, y varicela, 56.

POR PARO OBRERO

NO SE MOVILIZARON 5.634 TONS. DE CARGA EN DIVERSOS PUERTOS

VALPARAISO.— El paro de 24 horas realizado la semana pasada en diversos puertos del país por los obreros marítimos afiliados a la COMACH, significó ese día la no movilización de 5.634 toneladas de carga en el litoral, con los consiguientes perjuicios para el comercio y para los trabajadores mismos.

Informaciones oficiales en poder de la Dirección del Litoral y de la Marina Mercante, indican que no se movilizaron en Iquique 813 toneladas; en Antofagasta, 918; en Coquimbo, 1.420; en Valparaíso, 1.113; en San Antonio, 370; en Talcahuano, 306; en Corral, 300, y 300 en Punta Arenas.

Como informamos oportunamente, este paro se efectuó como protesta por el atraso en el pago de las imposiciones de estos obreros a su caja de previsión.

ESTUDIANTES DEL BRASIL EN VALPSO.

VALPARAISO.— Trece alumnos y dos profesores de la Escuela de Comercio y Ciencias Económicas de Porto Alegre, Brasil, llegaron ayer en visita a Valparaíso y fueron atendidos por el Cuerpo de Carabineros, en retribución a las atenciones que miembros del Cuerpo han tenido en el Brasil durante sus viajes de estudio a ese país.

La delegación estudiantil brasileña visitó el Consulado del Brasil en Valparaíso, realizaron un paseo por la bahía, visitaron varios museos y las Universidades de Chile y Santa María. En la Prefectura de Carabineros se les ofreció el mediodía un almuerzo, y en la tarde visitaron varios puntos de atracción turística, la planta refinadora de petróleo en Concón, la Quinta Vergara y su palacio de Bellas Artes y el Casino Municipal. Fueron despedidos en la Prefectura de Viña del Mar con una once-comida.

GRAVE PROBLEMA DE LA VIVIENDA EN CALBUCO

CALBUCO.—El problema habitacional, como a lo largo de todo Chile, en Calbuco, ha venido a agudizarse en éstos últimos tiempos, lo que está constituyendo la preocupación de las autoridades locales.

Hace más de dos año la Corporación de la Vivienda, planificó la construcción de setenta y cuatro casas, que se ubicarían en los amplios y bien ubicados terrenos que posee la institución en Calbuco con lo cual este pueblo esperaba resolver en parte su problema. Posteriormente y como primera etapa de trabajo la CORVI resuelve construir cuarenta casas, habiéndose hecho el llamado a propuestas públicas en los diarios de la capital, propuestas que se cerraron en diciembre del año pasado. Gestiones de las autoridades locales, dieron como resultado la promesa de que esta población se comenzaría a construir en marzo del año en curso, promesas que crearon un clima de esperanza y satisfacción para los centenares de obreros y familias modestas que creían resuelto su problema.

Han transcurrido ya muchos meses y la tan esperada construcción no se convierte aún en una realidad en este pueblo. En reciente viaje a Santiago, del gobernador de Calbuco, don Rafael Frías Martínez, obtuvo del vicepresidente de la Corporación una nueva promesa: que la obra se iniciaría hasta la total construcción de cuarenta casas, en septiembre próximo.

La falta de vivienda en esta zona, no sólo es un problema que se hace sentir en las clases obreras, sino ello es de un aspecto general, pues muchos son los funcionarios públicos y profesionales que se niegan a servir en Calbuco, por falta de una casa medianamente acondicionada. — CARDENAS, Corresponsal.

Vasta labor cultural desarrolla la banda del Regimiento Yungay

Destacada actuación ha tenido la banda instrumental del Regimiento "Yungay". Este excelente conjunto está desarrollando una vasta labor cultural dentro de la provincia, como también presta su colaboración en reuniones deportivas y sociales.

Personal de músicos militares se desempeñan como instructores, entre los escolares de la Escuela Pública de Panguehue.— (El corresponsal).

DIRECCION DE OBRAS SANITARIAS

Sección Materiales y Adquisiciones

Solicítanse Propuestas Públicas por el suministro de Bombas de pozo profundo, destinadas al mejoramiento del agua potable de Santiago.

Bases y antecedentes pueden obtener los interesados que acrediten por escrito representación de fábricas extranjeras, en la Sección Materiales y Adquisiciones, Morandé 71, 4.o piso, de 15 a 17 horas.

Las Propuestas se recibirán el día 29 de agosto, a las 16 horas.

HORACIO LIRA DUARTE,
Director de Obras Sanitarias

"HOMBRES, COSAS Y BARCOS". EXPOSICION DE EMINENTE ARTISTA ARGENTINO.— Un acontecimiento artístico, social de confraternidad chileno-argentina, constituyó la inauguración, en el Museo Municipal de Bellas Artes de Valparaíso, de la notable exposición que sobre temas exclusivamente sobre el puerto de Valparaíso, presenta el eminente pintor argentino Sr. Jorge Cópulo, bajo el título de "Hombres, cosas y barcos". El acto inaugural fue presidido por el Alcalde señor Santiago Díaz Buzeta, que auspicia la exposición; por el Cónsul de Argentina, señor Raúl Perazzo, y el Administrador-Director del Museo de Bellas Artes, señor Danie Aravena, con la concurrencia de un público numeroso, entre el que figuraban prominentes personalidades de las actividades artísticas y culturales. El conjunto que presenta Jorge Cópulo está formado por una cuarentena de telas en que capta los más variados aspectos del puerto, de sus barcos, malecones y actividades del trabajo portuario, dentro de una vigorosa factura impresionista, rica de color, acusando una definida personalidad. En el acto inaugural habló el Alcalde señor Díaz Buzeta, agradeciendo a nombre de la ciudad esta exposición que refleja artísticamente las bellezas de Valparaíso y el afecto que la ciudad ha despertado en el distinguido pintor, que ha dedicado esta exposición por entero a motivos porteños. Igualmente, habló el Cónsul de Argentina en Valparaíso, señor Raúl Perazzo; el Administrador del Museo, señor Danie Aravena, y el escritor señor Manuel Astica Fuentes, por el "Grupo Temporal", que junto con el Departamento de Cultura del Museo ha auspiciado también esta exposición. En el grabado, el Alcalde de Valparaíso, segundo de derecha a izquierda, acompañado del expositor señor Jorge Cópulo, en tercer lugar; del Cónsul de Argentina, señor Raúl Perazzo, y de otras personalidades, durante el acto inaugural.

EL BUREO SE SALIO DEL CAUCE: INUNDO PARTE DE MULCHEN

MULCHEN.— En la madrugada de hoy se salió de su cauce el río Bureo, inundando el barrio norponiente de la ciudad, debido a las intensas lluvias caídas últimamente.

Una veintena de familias hubo de ser evacuada; pero las damnificadas comprenden una cantidad mayor, ya que muchas se negaron a abandonar sus domicilios por el temor de perder todos sus haberes, como ha ocurrido en otras ocasiones, por la acción de los cacos.

El año pasado también se registró una inundación similar. Afortunadamente en aquella ocasión, como ahora, no hubo que lamentar desgracias personales.

La Municipalidad de esta comuna, comprendiendo la gravedad de este problema, está tramitando un préstamo con el Departamento de Obras Sanitarias, del Ministerio de Obras Públicas, para hacer las defensas del río Bureo.

Dado el estado en que se encuentran estas gestiones, es de esperar que en la próxima primavera se inicien estos trabajos, los que serán ejecutados con un aporte del ochenta por ciento por parte del Fisco y un veinte por ciento por parte de la Municipalidad.

El préstamo en tramitación, a que hacemos referencia, es para abrir este aporte.— J. MIGUEL JIMENEZ E., Corresponsal.

OBSEQUIO A CAUQUENES:

ASILO DE ANCIANOS

Tuvo costo superior a 20 millones

CAUQUENES.— En una emotiva reunión, el Club de Leones entregó a la Sociedad de Beneficencia Pública, un asilo de ancianos, de valor aproximado a los veinte millones de pesos, suma conseguida desde el año 1953 a la fecha.

El domingo, a las 11 horas, se dio cita casi todo el pueblo de Cauquenes al acto de entrega, por el Club de Leones, de este beneficio a la ancianidad de la ciudad.

Estaba presente casi todo lo más representativo de la ciudad, cuando el presidente, señor William, dijo: "El Club de Leones, cumple un sentido anhelo, al hacer entrega a las damas de la Beneficencia de Cauquenes, de éste asilo de ancianos, labor que ha sido cumplida con el sacrificio de todos y el interés de los hombres que sirven para el progreso de la ciudad".

La presidenta, señora de Armijo, expresó: "Hay lágrimas de emoción en este instante, pués el sólo hecho de entregarnos este hermoso edificio está demostrando la importante labor que cumple en la ciudad el leonismo, muchas veces sentí desaliento por la forma inmensa que se hacía, pués, los medios materiales siempre escasos, fueron nuestra más presente pesadilla, pero, todo se superó y gracias a la labor de todos, estamos hoy bajo el techo de un hogar para los pobres y un asilo para los ancianos. Señor Presidente. Gracias muchas gracias, por esta contribución a nuestros trabajos en bién de nuestros compatriotas".

Acto seguido, la señora de Armijo, entregó al señor Williams, un hermoso cuadro, en donde se expresaba la gratitud de la Sociedad de Señoras.

Exactamente, a las 12.03 horas, la señora de Favre, junto al tesorero de la institución, en el frontis del edificio, rompió la tradicional botella de champaña, quedando en esta forma bautizado el Hogar de Ancianos de Cauquenes.

Se impresionaron las vistas correspondientes, se firmaron las actas del caso y todo quedó oficialmente entregado a las damas de Beneficencia.

UN POCO DE HISTORIA.— Desde 1952, a la fecha, el Club de Leones estaba preocupado especialmente de conseguir fondos para estos trabajos. El Fisco por intermedio de la Corporación de la Vivienda, prestó un millón de pesos, el resto fue conseguido peso a peso, hasta completar la suma necesaria para esta obra. Dieron animación los distintos presidentes Cauquenes, especialmente los se Cauquenes, especialmente el señores Agurto y Williams.

El arquitecto, señor De la Maza, junto al constructor Torrealba le dieron forma definitiva, trabajando gratuitamente para la institución, durante estos siete años.— (Guillermo Muñoz León, corresponsal).

CAMION VOLCO EN EL CAMINO A BULNES; UN MUERTO Y UN HERIDO

CHILLAN.— Un muerto y un herido grave hubo ayer, cuando a la altura del kilómetro 12 del camino de Chillán a Bulnes, volcó un camión cargado con sacos de trigo, luego de atropellar a un peatón en estado de ebriedad.

El vehículo corría a gran velocidad cuando en una curva de la carretera aparecieron dos personas que caminaban zigzaguando. El chofer del camión hizo un brusco viraje para evitar el atropello, pero estuvo desafortunado en su maniobra. Alcanzó de pleno a uno de los peatones, y luego se volcó espectacularmente. El [illegible] José Arias, que iba sobre el [illegible] gamento, resultó con lesiones de mayor gravedad en la base del cráneo. Hasta el momento no se conocía esta información, [illegible] en estado inconsciente. (Taxi [illegible] corresponsal).

CORTADO CAMINO CARAHUE-TEMUCO POR EL TEMPORAL

CARAHUE.— A raíz del temporal, el camino de Carahue a Temuco ha permanecido derrumbido en el Puente Chupulli y otros sectores por varios días, quedando Puerto Saavedra y Carahue aislados. Vía [illegible] toda la zona costera, que cuenta con unos sesenta mil habitantes.

Esta situación se [illegible] que ocurra, por cuanto el [illegible] camino viene paralelo al [illegible] Imperial, y cada temporal de invierno aparte que lo [illegible] lo destruye. Esta anomalía [illegible] acarrea tan graves consecuencias [illegible] viene haciéndose presente [illegible] dos los años a las autoridades [illegible] a años a las autoridades [illegible] una vez se cambie el trazado del citado camino y se [illegible] ya paralelo a la línea [illegible] que es la única parte que no [illegible] inunda. Sabemos que existe un proyecto para cambiar [illegible] no, pero ocurre que no [illegible] bido el verdadero interés [illegible] peño de parte de las autoridades o representación parlamentaria para resolver [illegible] problema. La Dirección [illegible] lidad, se ha escudado [illegible] en la falta de fondos. Pero [illegible] mos que en otras partes de [illegible] ésta excusa tan sencilla [illegible] suplida por "el empeño, [illegible] unión y acción inquebrantable [illegible] los propios vecinos, de sus [illegible] lamentarios y de sus autoridades representantivas".

LLERMO BARZA, Corresponsal.

Acaudalado anciano falleció en Carahue

CARAHUE. — Ha dejado de existir en su fundo "Los [illegible] tros", el antiguo y conocido vecino, agricultor y ganadero don Alejandro Saniande [illegible] dia, vinculado a respetables familias de Los Angeles, Temuco y otras ciudades. En el mes de junio recién pasado cumplió [illegible] años de existencia, lo que indica casi íntegramente [illegible] actividades agrícolas. Logró formar una fortuna [illegible] que distribuyó entre sus familiares y la iglesia.

El señor Alejandro Saniande se había caracterizado por su espíritu dadivoso y afán de servicio desde el siglo pasado, laborando en todas las [illegible] adelanto de Carahue, razón [illegible] le ha reconocido toda la comunidad.

Sus funerales, que deben [illegible] gar a una honda demostración de pesar, constituyendo un [illegible] de trascendental importancia social, se llevaron a efecto el lunes, en el Cementerio de la vecina ciudad de Nueva Imperial.— EL CORRESPONSAL.

TIJERALES DE CASA PARROQUIAL EL CARMEN FUERON BENDECIDOS AYER

RANCAGUA.— En la tarde de ayer se realizó en la Parroquia El Carmen, de Rancagua, la ceremonia de bendición de los tijerales de la nueva Casa Parroquial.

Primeramente fue servido un [illegible] tradicional té familiar, [illegible] dose completamente el [illegible] destinado para este acto.

Enseguida se realizó la bendición de los tijerales, [illegible] Rvdo. Padre Víctor, pronunciando algunas palabras alusivas al acto, después de las cuales rompió una botella de champaña en el frontis de la nueva construcción.

Terminada la ceremonia, las visitas fueron agasajadas con un vermout.

Cabe destacar la labor que realizan las damas de la Acción Católica de esta parroquia, que trabajan intensamente para preparar los ya tradicionales té a beneficio de las [illegible] parroquiales. Como no cuenta con una cocina adecuada, improvisado una, en la que desarrollan sus tareas con entusiasmo y buen humor.

Después de las Once el Padre Víctor y numerosos invitados, hicieron las delicias de los asistentes, tocando el acordeón y cantando hermosas canciones.— (Fernando Lopez, corresponsal).

CORPORACION DE LA VIVIENDA

PROPUESTAS PUBLICAS

Población "Eduardo Llanos", de Iquique

LEY N.o 12.462

Solicítanse propuestas públicas, a suma alzada, para la construcción de la Población "EDUARDO LLANOS", de Iquique, compuesta de 100 viviendas unifamiliares de [illegible] y dos pisos y 4 locales comerciales.

Podrán optar a la presente licitación los Contratistas inscritos en Primera Categoría en el Registro General de Contratistas de la Corporación, con 10 días de anticipación a la fecha de apertura de las propuestas y cuya capacidad económica sea superior a $ 40.000.000.—

En caso que la firma interesada no posea la capacidad económica suficiente, ésta podrá ser enterada por medio de un aval constituido ante Notario, debiendo acompañarse la declaración notarial y el certificado bancario del aval antes de las 12.30 horas del día 31 de julio de 1958.

Las propuestas se abrirán en la Oficina del Jefe del Departamento Técnico, el día 4 de agosto del presente año a las 11 horas.

Bases, especificaciones técnicas, planos y demás antecedentes podrán solicitarse en la Secretaría de la Sección Estudios de esta Corporación, calle Arturo Prat N.o 48, 8.o piso, a contar desde el 14 de julio en curso.

Se hace presente a los señores Contratistas que podrán formular observaciones a los antecedentes oficiales anteriormente indicados, hasta las 12.30 horas del día 24 de julio del presente año.

SANTIAGO, julio de 1958.

ENRIQUE BERGUECIO GONZALEZ
Vicepresidente Ejecutivo

Jinetes y competidores de las carreras del próximo domingo en ambos hipódromos

HIPODROMO CHILE

PRIMERA CARRERA.— 1.500 mts.— A las 7.45 horas.— Séptima serie
2 Monin, 50; O. Hermosilla
3 Mocudo, 55; E. Frías
4 Alcalde, 53; J. Gálvez S.
5 Eugenio, 53; J. Pérez
6 Rio del Norte, 53; N. Vásquez
7 My Lad, 53; M. Alquinta
8 Fanfulla, 53; E. Molina
9 Dirigible, 51,5; B. García
10 Gnocchi, 51,5; C. Paredes
11 Figlia, 51; A. Orellana
12 Fried Fish, 50,5; F. Suárez
13 Guardarrío, 50; L. Camus
14 Funny Rock, 50; O. Castillo
15 Amalfi, 49,5; M. Alquinta
16 Correllano, 49,5; J. Barrios
17 Lamiente, 49,5; V. Barra
18 Cidro, 49; A. Mora
19 Cidro, 49; E. Márquez
20 Bora, 48; G. Arancibia
21 Lo Vil, 45,5; F. Meneses
SEGUNDA CARRERA.— 1.200 mts.— A las 8.20 horas.— Sexta serie
1 Pirrún, 55,5; M. Alquinta
2 Pirrún, 55; F. Zúñiga
3 Dinar, 54; M. Díaz
4 Bienaventurado, 54; E. Saavedra
5 Pensal, 54; E. Molina
6 Sir Cimbat, 53,5; L. G. Farmer
7 Bibiriño, 53; M. Maturana
8 Fila, 53; C. Ojeda
9 Mirafilk, 53; M. Reyes
10 Vidal, 52,5; E. Allende
11 Mar Acuyo, 51,5; F. Guzmán
12 Lo Vitrase, 51; L. Camus
13 Mina Fuerte, 50; R. Silva
14 Alice, 50,5; J. Gálvez S.
15 Bugnon, 50; E. Frías
16 Chubero, 50; E. Frías
17 Gaudio, 48; N. Vásquez
18 Gaudio, 48; F. Toro
19 Rondín, 47; V. Romero
20 Chinita, 47; H. Rivera
21 Lo Otero, 47; U. Gaete
TERCERA CARRERA.— 1.200 mts.— A las 9.00 horas.— Condicional
1 Vanitas, 54; E. Peña
2 Abindi, 54; F. Meneses
3 Tabon, 54; J. Barrios
4 Bohemia, 54; E. Frías
5 Cuado, 54; L. E. Toledo
6 Bono Lilas, 54; J. Aravena
7 Bosquito, 54; L. Camus
8 Swammon, 54; A. Farías
9 La Guaira, 54; A. Pérez
10 La Mirambule, 54; L. G. Farmer
11 Mar Azul, 54; A. Jaque
12 Margarel Rose, 54; C. Pezoa
13 Mi Princesa, 54; M. Gatica
14 No Lista, 54; C. Lorenzo
15 Opulencia, 54; C. Lorenzo
16 Rosi Honor, 54; E. Molina
17 Sealon, 54; J. Sandoval
18 West Princess, 54; R. Parodi
CUARTA CARRERA.— 1.200 mts.— A las 9.40 horas.— Condicional
1 Albertina, 54; J. Sandoval
2 Artista, 54; A. Pérez
3 Adonia, 54; J. Escobar
4 Bella Mazarin, 54; I. Sandoval
5 Blackburn, 54; V. Romero
6 Bolerina, 54; M. Díaz
7 Dichicusión, 54; B. García
8 Estrella, 54; F. Barrios
9 Flora Troca, 54; C. Pezoa
10 La Quinina, 54; R. Madariaga
11 Love Letter, 54; L. G. Farmer
12 Marambaia, 54; E. Molina
13 Mis Amores, 54; E. Prieto
14 Miss Margarit, 54; L. E. Toledo
15 Miss Road, 54; N. Vásquez
16 Verdina, 54; L. Camus
17 Paquete, 54; S. Vera
18 Sun Rise, 54; V. Barra
QUINTA CARRERA.— 1.500 mts.— A las 10.10 horas.— Primera serie
1 E. Tasso, 60; J. Castro
2 Fantinuki, 54,5; M. Maturana
3 Miner, 54; E. Araya
4 Mofuto, 53; H. Galez
5 Gallicador, 51; H. Obregón
6 Red Devil, 50; H. Pilar
7 Runling, 49; S. Vera
8 Chinita, 48; F. Toro
9 Mirlanto, 48; N. Vásquez
10 Sin Amargo, 48; S. Allende
11 Meteórico, 47,5; H. Rivera
SEXTA CARRERA — 1.500 mts.— A las 10.55 horas.— Clásico
1 Agissol, 54; H. Pilar
2 Gindell, 54; L. Espinosa
3 Rockbushes, 54; E. Araya
4 Los Cerrillos, 54; H. Galez
5 Naipe, 54; R. Parodi
6 Rebourbo, 54; J. E. Bravo
7 Occidental, 54; J. Escobar
8 Orión, 54; R. Madariaga
9 Palanque, 54; C. Pezoa
10 Palmero, 54; E. Saavedra
SEPTIMA CARRERA.— 1.500 mts.— A las 11.30 horas.— Quinta serie
1 Amber, 56,5; F. Toro
2 Paquito, 55,5; L. Espinosa
3 Turitera, 54,5; G. Retamal
4 Embrujado, 53,5; L. E. Toledo
5 Almendrada, 53; E. Saavedra
6 Cumulíbido, 53; R. Parodi
7 Desquitado, 53; V. Barra
8 Dria, 53; L. Cataldo
9 Thorvo, 51; A. Mora
10 Everest, 52,5; C. Ojeda
11 Pitelo, 52; A. Orellana
12 Rey de Bastos, 52; S. Allende
13 Fulion, 51; H. Rivera
14 Pintoresca, 51; H. Olguín
15 Bi, 50,5; J. Sandoval
16 Sin Fin, 50,5; U. Gaete
17 Adunero, 50; H. Obregón
18 Pracodor, 49; A. Pérez
19 Tagliesti, 48,5; L. G. Farmer
20 Blandango, 48; H. Basay
OCTAVA CARRERA.— 1.500 mts.— A las 12.15 horas.— Segunda serie
1 San Remo, 59,5; J. Pérez
2 Girls Lunas, 56; S. Allende
3 Reporter, 54; F. Suárez
4 Scottie, 51,5; R. Madariaga
5 Kemal Pachá, 53; H. Olguín
6 Black Bar, 52,5; M. Maturana
7 Electronico, 51; C. Ojeda
8 Calentura, 50,5; E. Molina
9 Chiporro, 50; C. Lorenzo
10 Tacoa, 49; H. Obregón
11 Rosanbor, 49,5; H. Basay
12 Boundiala, 48; M. Araneda G.
13 Midway, 48; L. G. Farmer
14 María Eugenia, 47,5; F. Toro
15 Westminster 47; H. Pilar
16 Alameda, 45,5; H. Rivera
NOVENA CARRERA.— 1.500 mts.— A las 13 horas.— Cuarta serie
1 Ipiñao, 57; C. Ojeda
2 C. de Loro, 56,5; F. Vilches
3 Ranier, 56,5; R. Aguilar
4 Llanero, 56; E. Saavedra
5 Polidora, 55,5; L. G. Farmer
6 Retallera, 54,5; J. Barrios
7 Nanier, 54; M. Maturana
8 Cubedor, 53; V. Romero
9 Mendatario, 52,5; F. Toro
10 Murrow, 52; E. Contreras
11 Bienestar, 51; M. Alquinta
12 Jaipur, 51,5; E. Molina
13 Rosemir, 51,5; J. L. Silva
14 Jerez, 51; J. Pérez

NAGAIKA NO CORRE HASTA LA "POLLA"

NAGAIKA no tomará parte en el premio "Arturo Lyon Peña", como esperaba la afición. La hija de Nasrudin, que en estos instantes está siendo adiestrada. Para "sacarle" mayor resistencia, sólo reaparecerá en los 1.700 metros de la "Polla de Potrancas" que se disputará en la Pista del Club el día 24 de agosto. En esta competencia tomará parte lo más granado de las hembras de tres años.

EL VIAJERO POLOLO FUE "DADO DE ALTA"

POLOLO, que regresó enfermo desde Perú, fue dado "de alta" después de haber sufrido cólicos y se comprobó una contusión en uno de sus remos. El palo tiene un programa definido y es imposible que no vuelva a actuar hasta dentro de un par de meses.

CLUB HIPICO

PRIMERA CARRERA.— 1.200 metros. A las 11.45 horas
10 Pedroso, 55; E. Salas
3 Kandinga, 55; O. Olivares
5 Baloteo, 55; O. Muñoz
1 La Raquedano, 55; C. Pezoa
6 West Cross, 55; J. Olivares
4 Dorado, 54; J. Castro
13 Alliano, 53; R. Moniova
7 Bucolina, 52; M. Yáñez
8 Rouen, 52; S. Vera
12 Sultán Chirey, 52; R. Silva
9 Algrette, 49; A. Jaque
15 Scout, 49; R. Gatica
4 Indio Gané, 48; E. Peña
8 Repillo, 48; L. Camus
11 Triquete, 48; A. Núñez
16 Burlona, 46; F. Gatica
SEGUNDA CARRERA.— 1.200 metros. A las 12.15 horas
4 Aldar, 55; E. Salas
2 Alerce, 55; O. Muñoz
11 Arauaú, 55; O. Olivares
12 Astral, 55; E. Araya
16 Collio, 55; A. Poblete
15 Cherrillos, 55; E. Frías
10 D. Colorado, 55; B. García
5 Fortísimo, 55; C. Pezoa
1 Ique, 55; J. Olivares
8 Lacado, 55; J. Castro
13 Marañento, 55; R. Moniova
3 Marvelcrown, 55; J. Escobar
14 Militante, 55; A. Ramírez
13 Narigón, 55; E. Peña
6 Pico Sour, 55; J. Chamorro
9 Toloral, 55; S. Vera
17 Trotamundo, 55; M. Gatica
7 Vierol, 55; F. Zúñiga
TERCERA CARRERA.— 1.200 metros. A las 12.45 horas
18 Aldeberán, 55; F. Zúñiga
14 Alerón, 55; R. Moniova
3 Bandelraine, 55; E. Salas
15 Belgrado, 55; E. Araya
4 Camín, 55; G. Jorquera
12 Coyahue, 55; A. Poblete
1 Chamolo, 55; O. Muñoz
5 El Cha Cha Cha, 55; O. Olivares
13 Eufrates, 55; J. Castro
7 Famoso, 55; M. Yáñez
11 Freesh Arch, 55; A. Núñez
2 Los Maltenes, 55; C. Pezoa
8 Mamerto, 55; R. Moniova
10 Milado, 55; E. Peña
6 Mr. Eden, 55; S. Vera
9 Relucano, 55; J. Escobar
CUARTA CARRERA.— 1.600 metros. A las 13.25 horas
8 Liróquen, 55; N. N.
3 La Guadalupe, 53; J. Escobar
1 Aristodemo, 52; O. Muñoz
4 Challenger, 52; R. Madariaga
9 Noromo, 52; E. Contreras
10 Rosseo, 52; H. Obregón
5 Leyda, 51; Angel Jaque
6 Libor, 51; L. G. Farmer
2 Milco, 49; R. Moniova
7 Macero, 48; H. Pilar
QUINTA CARRERA.— 1.200 metros A las 13.05 horas
4 Malvilla, 57; A. Urrutia
8 Artic Princess, 54; E. Araya
7 Finiquito, 54; O. Hermosilla
1 Lee, 54; J. Escobar
20 Quemada, 54; H. Salas
2 Auster, 53; R. Moniova
14 Rabanito, 53; O. Muñoz
16 Metálica, 53; F. Gatica
13 Embromado, 52; E. Peña
10 El Carril, 51; H. Basay
9 Harpón, 51; J. Castro
17 Quiruta, 51; C. Pezoa
3 Sittingbull, 51; M. Yáñez
10 Zagalilla, 51; F. Toro
12 Senanila, 50; H. Olguín
16 Zapatón, 50; A. Núñez
11 Boiesi, 48; F. Gatica
5 Balsdi, 47; S. Vera
15 Taurus, 47; R. Valenzuela
6 Galgo Gris, 45; A. Jaque
SEXTA CARRERA.— 2.400 metros.— A las 14.45 horas
4 Copihual, 61; O. Olivares
3 Fouquier, 55; E. Araya
5 Solavento, 52; A. Núñez
2 Corozzado, 48; H. Pilar
1 Broca, 45; H. Obregón
CARRERA "A".— 1.800 metros.— 6 Geody, 58; E. Contreras
4 Contralmirante, 56; A. Poblete
1 Warm, 54; J. Castro
2 Británica, 52; S. Vera
3 Jurídico, 48; M. Gatica
5 Orlass, 47; L. G. Farmer
SEPTIMA CARRERA.— 1.500 metros. A las 15.30 horas
5 Lomaje, 52; O. Muñoz
1 Quórum, 52; J. Olivares
4 Tolpán, 52; C. Pezoa
2 Acreedor, 49; E. Peña
15 Blusart, 49; L. Camus
10 Chacal, 49; H. Obregón
14 El Moro, 49; F. Toro
13 Charpentier, 49; M. Yáñez
9 Invasor, 49; E. Frías
8 Jerarca, 49; G. Jorquera
11 Molto Bene, 49; S. Vera
16 Newcastle, 49; R. Madariaga
6 Nubarrón, 49; H. Pilar
12 Prince Crown, 49; F. Gatica
3 Sirocco, 49; R. Moniova
7 Time is Money, 49; J. Castillo
OCTAVA CARRERA.— 1.200 metros. A las 16.15 horas
10 Solitario, 58; M. Maturana
9 Retorno, 54; H. Olguín
12 S. O. S., 54; L. G. Farmer
7 Alma Tierna, 52; H. Rivera
1 Escamillo, 52; C. Lorenzo
6 Sorrelito, 52; S. Allende
8 Alston, 50; F. Toro
3 Madrás, 50; R. Madariaga
5 Praxíteles, 50; R. Gatica
4 Gambella, 49; R. Moniova
3 Monicelli, 49; A. Núñez
11 Niña Buena, 48; H. Pilar
NOVENA CARRERA.— 1.200 metros. A las 17 horas
6 Fretillón, 54; R. Moniova
1 Nopal, 54; L. E. Toledo
11 Antares, 52; A. Núñez
4 Blue Baron, 51; O. Muñoz
12 Utópico, 51; J. Castro
8 Caresse, 50; M. Yáñez
3 Winter, 50; H. Obregón
10 Comandante, 49; R. Gatica
13 Quejosa, 48; F. Toro
7 Lupaka, 48; L. G. Farmer
5 Allá Vengo, 47; R. Pilar
9 Blue Grass, 47; F. Gatica
DECIMA CARRERA.— 1.200 metros. A las 17.50 horas
16 Alegadora, 55; E. Araya
12 Darius, 55; J. Chamorro
8 Nuria, 55; L. Espinosa
1 Puchegui, 54; F. Toro
3 Bien Recibido, 53; C. Pezoa
14 Fragor, 53; J. Escobar
13 Turista, 53; M. Yáñez
7 Balboa, 52; H. Pilar
2 Frizzo, 52; H. Obregón
5 Oro es Triunfo, 52; A. Pérez
4 Amarina, 51; R. Madariaga
9 Huacrio, 51; J. Castro
11 Navarra, 51; V. Barra
7 Tonil, 51; G. Jorquera
8 Cindicato, 50; R. Moniova
9 Prince Charles, 50; M. Reyes

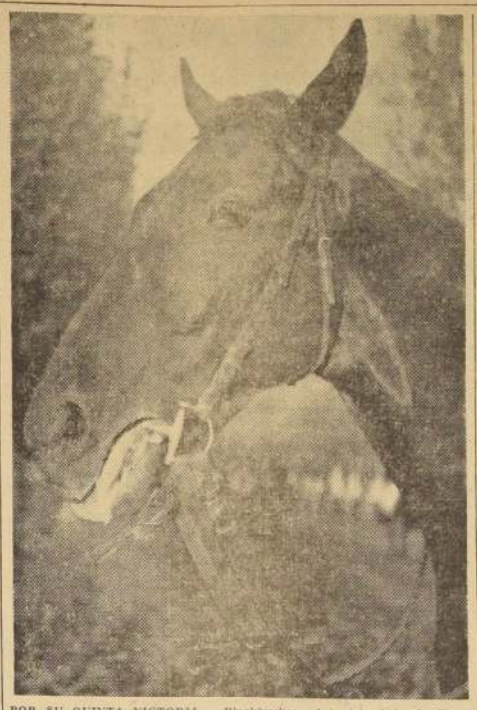

POR SU QUINTA VICTORIA.— Blackbushes, el invicto hijo de Burnt Brown y Salquemada, que cumplirá el domingo en el Chile el compromiso más severo de su campaña, que se compone de cuatro presentaciones. Si sale airoso de nuevo, conquistará en forma definitiva el título de crack de la generación de tres años. Corrió por última vez el 29 de junio, haciendo suyo con facilidad el clásico "República de Colombia", pero allí no tuvo los bravos rivales de ahora. Entre éstos, se halla en primer término Nocturno, invicto también, dos carreras ganadas, y que se ha revelado como elemento de gran valor, esencialmente ligero. Es posible que cuando Blackbushes venga a atropellar se sabe que es un poco lerdo para las primeras distancias—, el otro se encuentre en la meta o muy cerca de ella. Es así como el gran encuentro entre los dos invictos y de otros potrillos de indiscutible valía, constituirá el principal acontecimiento hípico de los últimos meses. Blackbushes será conducido por E. Araya y Nocturno por J. E. Bravo.

ASIGNACION DE KILOS PARA EL MIERCOLES 30 EN EL CLUB HIPICO

Premio "PASCUA DE LOS NIÑOS POBRES".— 1.300 metros.— Carrera especial.— Handicap.
Llancanelo .. 62 Malpadosa .. 48
Arinquin .. 58 Uranio .. 48
Reiobade .. 58 Mister .. 47
Submarino .. 58 Don Jeropo .. 46
M. Bowman .. 55 Pretilón .. 45
Wild Fire .. 55 Guadalcanal .. 45
Maquilero .. 51 Quejosa .. 45
G. Gandolfo .. 50 Skooter .. 45
Fez .. 50 El Roble .. 50
Premio "QUEMARROPA".— 1.000 metros.— Segunda serie.— Handicap.
Chevreuse .. 58 Edimburgo .. 51
Onaro .. 50 Quemadera .. 51
Nopal .. 57 Quejosa .. 51
Disparado .. 56 Allá Vengo .. 50
Timba .. 56 Canciller .. 50
Pilote .. 55 Nibelungo .. 50
Caresse .. 53 Ramillete .. 50
Guadalcanal .. 53 Compadre .. 49
Quo Vadis .. 53 Bluopal .. 47
Solitario .. 53 Escamillo .. 47
Nanett .. 52 Quisiza .. 47
Suzuki .. 52 Sorrelito .. 47
Barsizán .. 51 Herminio .. 45
Premio "QUIJOTADA".— 1.000 metros.— Cuarta serie A.— Handicap.
Tanguito .. 60 Veritá .. 52
A. Tierra .. 57 Balboa .. 51
Brazilián .. 55 Mateo .. 51
Madrás .. 55 Napier .. 51
Mitaguema .. 55 Amperio .. 50
Monticelli .. 54 El Simun .. 50
Pequeco .. 54 V. Borghese .. 50
Similar .. 54 Farewell .. 48
Pineza .. 53 Quemada .. 48
Loriga .. 53 Tresco .. 48
Trebly .. 53 Fragor .. 53
Remador .. 52
Premio "QUIBELINA".— 1.000 metros.— Cuarta serie B.— Handicap.
Puchegui .. 58 Targuerarma .. 51
High Day .. 55 Marroqui .. 50
Chismoso .. 54 Tilina .. 50
O. es Triunfo .. 54 Balada .. 49
Recompensa .. 54 Embromado .. 47
Irenita .. 53 Gelilito .. 46
Amenaza .. 52 Dudo .. 45
Regine .. 52 Plumilla .. 45
Chufinga .. 51 Siffiel .. 45
Luca .. 51 El Mandarín .. 47
Premio "QUEBEC".— 1.000 metros.— Quinta serie.— Handicap.
Nurbar .. 58 S. Viviane .. 56
Adelina .. 56 Dragona .. 55
Fresco .. 55 La Rambla .. 50
El Carril .. 54 Barú .. 49
Tenquita .. 53 Ostra .. 49
Cepal .. 52 Acústico .. 48
El Minero .. 52 Felicidad .. 48
La Luma .. 52 Harónea .. 47
Pillito .. 51 Polvorina .. 46
Vitollos .. 51 Sultán Ghire .. 46
Baloteo .. 50 Vistosa .. 45
Premio "QUEMADURA".— 1.000 metros.— Sexta serie.— Handicap.
Mi Preciosa .. 58 Bologna .. 50
Rapine .. 57 La Chismosa .. 50
Ksarina .. 56 Indian Coll .. 47
Aldiaso .. 54 Uruguaya .. 47
Marpesa .. 53 Flamígera .. 46
La Florista .. 52 Gracia .. 45
Momela .. 52 La Intrusa .. 45
Zulia .. 52 Plastic .. 45
Nautilus .. 51 Violetera .. 45
Saudades .. 51
Premio "QUELUS".— 1.000 metros.— Cuarta serie.— Handicap.
Huelicha .. 58 Sem. Corrida .. 50
Mariman .. 57 Metálica .. 49
Jardín .. 56 Ciprio .. 48
R. Recibido .. 55 Quiruta .. 48
Ambrosio .. 54 Sittingbull .. 48
Floron .. 54 Sweet Prince .. 48
Camelot .. 53 Indo .. 47
India Flora .. 53 Regionalista .. 46
Timiquito .. 51 R. Cristina .. 46
Catmedia .. 50 Genuina .. 45
Lagardere .. 50 Sorpresivo .. 45
M. Cucú .. 50
Premio "QUIROMANCIA".— 1.000 metros.— Quinta serie.— Handicap.
Antártico .. 59 Buena Tierra .. 50
Lucrina .. 58 Mapuche .. 50
Moñeca Brava .. 55 Scout .. 49
Tory .. 55 Visionaria .. 49
K. S. T. .. 54 Dien Bien Phu .. 47
Uncoyan .. 53 Onassis .. 47
Ojudado .. 52 Good Wine .. 46
Owam .. 52 Ascot .. 45
Florcilita .. 51 Curzado .. 45
Miss Caliber .. 51 Mi Jaime .. 45

CORTAS del TURF

EN LA CLINICA del Hipódromo Chile fue operado Picarillo, perdiendo su calidad de reproductor.

—— : O : ——

RESTABLECIDO de una afección intestinal se encuentra el potrillo Gran Amigo. Fue "dado de alta" por la clínica del Club Hípico.

—— : O : ——

FIESTERA, que prepara Carlos Santos, sufrió la aplicación de puntas de fuego en ambas cañas.

—— : O : ——

AL TRES años Colón, que prepara Fernando Jaciel, se le extirpó un órgano. Descansará.

—— : O : ——

TEMOR, que era preparado por Juan Castro, en el futuro será adiestrado por Eduardo Castillo.

—— : O : ——

A OTRO que dieron "el alta" fue a Olimpic, el hijo de Liberty se alistará para competir dentro de dos semanas.

—— : O : ——

CURRY, la ex pupila de Isidoro Sánchez que tuvo una regular actuación en nuestras plazas, murió en el criadero "Llallauquén".

—— : O : ——

GRAN RECUERDO, pupilo de Ernesto Inda, fue castrado en la Clínica del Club. Será enviado a potrero.

—— : O : ——

ROYAL VALE, el hijo de Espadín que preparaba Julio Castro Ruiz, seguirá siéndolo por Enrique Núñez.

SUSPENDEN POR UN AÑO A TRAINER CHILENO EN COLOMBIA: HAY REVUELO

ESAU ULLOA, preparador chileno radicado muchos años en Colombia, ganador doce veces de la estadística en ese país, fue suspendido por un año, después de haber comprobado que uno de sus pupilos que se clasificó segundo en una carrera del 6 de junio pasado resultó con muestras positivas de "doping". La sanción produjo gran revuelo en los círculos hípicos de Bogotá donde Ulloa es muy apreciado. Más cuando el mismo día de haberse originado la sanción, ganó otras dos carreras sin que hubieran resultado muestras de alcaloides en los otros ejemplares.

Asimismo, se supone que las muestras positivas presentaban indicios de "cafeína" que es un alcaloide totalmente desterrado de todos los hipódromos.

Frente a esta situación, se conjetura que Ulloa fue víctima de personas extrañas al corral, los que aplicaron "doping" secretamente a uno de sus pupilos.

La reacción del gremio, ha sido la de pedir se deje sin efecto la suspensión, al trainer chileno y que al mismo tiempo se proceda a la revisión de los reglamentos de carreras en lo que respecta a la investigación del "doping".

CORPORACION DE LA VIVIENDA

PROPUESTAS PUBLICAS

Población "Talca", de Talca, para el Servicio de Seguro Social

Solicítanse propuestas públicas, a suma alzada, para la construcción de la Población TALCA, de Talca, para el Servicio de Seguro Social, compuesta de 192 viviendas y 10 locales comerciales.

Podrán optar a la presente licitación los contratistas inscritos en Primera Categoría en el Registro General de Contratistas de la Corporación, con 10 días de anticipación a la fecha de apertura de las propuestas, y cuya capacidad económica sea superior a $ 50.000.000.

Las propuestas se abrirán en la Oficina del Jefe del Departamento Técnico, el día 8 de agosto del presente año, a las 11 horas.

Bases, especificaciones técnicas, planos y demás antecedentes, podrán solicitarse en la Secretaría de la Sección Estudios de esta Corporación, calle Arturo Prat N.o 48, quinto piso, a contar desde el 18 de julio en curso.

Se hace presente a los señores contratistas que podrán formular observaciones a los antecedentes oficiales anteriormente indicados, hasta las 12.50 horas del día 30 de julio del presente año.

SANTIAGO, julio de 1958.

ENRIQUE BERGUECIO GONZALEZ
Vicepresidente Ejecutivo

Auge del teatro en USA.—

Ya no bastan las salas de Broadway para la sed teatral de ese público

NUEVA YORK, 21.— (ANSA) —El programa que ofrece el teatro "off Broadway" —fuera de Broadway— para la próxima temporada es realmente impresionante por sus dimensiones imponentes. Se habla de casi 180 obras de las 150 se pondrían en escena con seguridad. Con una cantidad semejante cabe pensar que el público neoyorquino tendrá muchas novedades teatrales. A estas deben añadirse unas sesenta o setenta producciones que ofrecerán las salas de Broadway. El público podrá frecuentar muchos teatros y elegir los programas que más le gusten dentro de una abundante variedad.

Merece ser, una vez más, señalado el empeño puesto por los conjuntos denominados "de comunidades" es decir, grupos surgidos en los barrios y sociedades, en su actividad teatral. El renacimiento del teatro en Nueva York obligará la ciudad a crear salas nuevas en el curso de los próximos años, puesto que no darán más abasto los de Lincoln Center y los de la zona de Grand Central, amén de las salas improvisadas por independientes y profesionales.

El interés por el teatro crece a la par con la renovación y mejoramiento de la cartelera de espectáculos. Al fenómeno del resurgimiento de Broadway y al nacimiento del "off Broadway", se añade como factor de apoyo teatral el hecho de que la televisión ha entrado en competencia con los cines, pero no tanto con el teatro y por consiguiente las salidas de la gente para ir a ver un espectáculo se encaminan generalmente hacia Broadway-teatral y esto significa un aliento más al arte de Talía.

Teatro Camilo Henríquez

AMUNATEGUI 31 — FONO 88959

TEATRO DE ENSAYO DE LA UNIVERSIDAD CATOLICA DE CHILE PRESENTA A

THE CATHOLIC UNIVERSITY THEATRE GROUP OF WASHINGTON

Con el auspicio del Departamento de Estado de los EE. UU., como parte del programa cultural del Presidente Eisenhower

HOY MIERCOLES 23, A LAS 19 HORAS: Tres obras en un acto:
"Where the cross is made" (Donde aparece la cruz), de Eugenio O'Neill.
"The happy journey" (El viaje feliz), de Thornton Wilder.
"Lord Byron's love letters" (Cartas de amor de Lord Byron), de Tennesee Williams.

JUEVES 24, A LAS 19 HORAS: "Where the cross is made" ..... E. O'Neill.
"The happy journey" ..... T. Wilder.
"Lord Byron's love letters" ..... T. Williams.

Entradas en venta para toda la temporada en la boletería del Teatro Camilo Henríquez

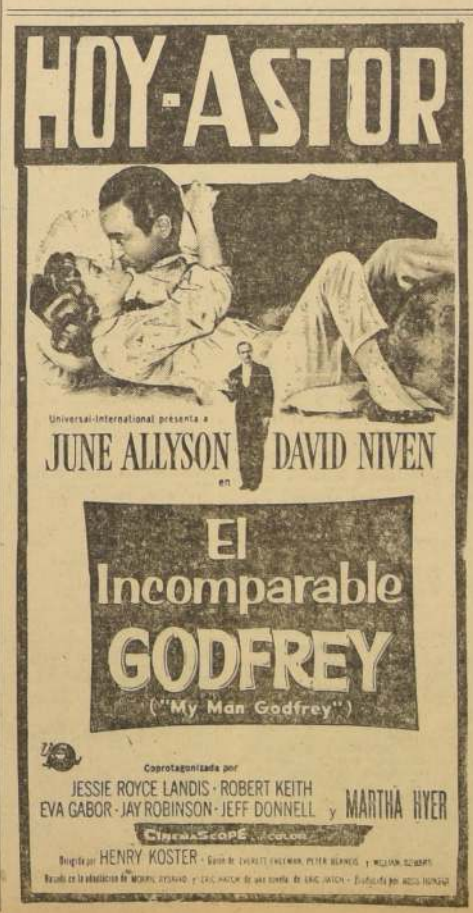

HOY, PENULTIMO DIA CON "DISCIPULOS DEL MIEDO": EXITO

CLAUDIA PAZ, actriz del Teatro Experimental de la Universidad de Chile y protagonista de "DISCIPULOS DEL MIEDO", la obra de Egon Wolff, que, con la vermut de hoy, a las 19 horas, en el Antonio Varas, cumple su penúltimo día de presentaciones.

El Teuch estrenará:

"Diario de Ana Frank", notable obra europea

Mañana finalizan las presentaciones de "Discípulos del Miedo", en el Antonio Varas, con una popular a precios rebajados que se iniciará a las 19 horas. El estreno de "El Diario de Ana Frank" tendrá lugar, impostergablemente, el sábado 2 de agosto, en nocturna a las 22 horas. Ximena Gallardo, Bélgica Castro, María Cánepa, Coca Meinick, María Teresa Fricke, Rubén Sotoconil, Roberto Parada, Luis Barahona, Alfredo Mariño y Jorge Lillo, son los intérpretes de esta obra que apasiona a cuantos han leído el diario de la pequeña o que conocen las referencias del éxito obtenido en todos los países extranjeros en que se ha presentado.

INFORMACIONES COMERCIALES

PROPORCIONADAS POR JARAS Y SOTTA Y CIA., CORREDORES DE LA BOLSA DE COMERCIO.-NUEVA YORK 61 FONOS 82995-98-CASILLA 1610

El Mercado de Valores

Regularmente activo y con sus precios sostenidos, estuvo el Mercado Bursátil durante las dos ruedas de ayer.

Los mejores conformes se obtuvieron en Oro, Banco de Chile, Banco Español, Tamaya, Lautaro "C", Papeles y Cartones, Vapores y Fensa.

Se transaron 89.300 pesos oro; 6.723.800 en bonos, y 454.887 acciones.

Hubo 31 alzas y 26 bajas.

Al cierre, el Mercado quedó con tendencia sostenida.

Desarrollo de las operaciones

15.300 Oro, 24.000
21.800 Oro, 24.100
2.200 Oro, 24.050
1.000 Oro, 23.950
1.000 Oro, 24.000
2.000 Oro, 23.990
236.000 Paviment. 7-1, 84, OD
10.000 Municip. Stgo., 8-1, 35
322.000 Caja, 6 3/4, 53
1.470.000 Hipotec. Chile, 10-6, 75
1.160.000 Bco. del Estado, 10-6, 75
2.000.000 Bco. del Est., 10-6, 75, OD
200.000 Bco. del Est., 10-6, Ener., 75
1.210.000 Bco. del Est., 10-6, 75
200 Deb. Tarapacá Ch/A, 380, OD
200 Deb. Tarapacá Ch/A, 380
223 Bco. de Concep., 165, OD
410 Bco. de Chile, 4.350
300 Bco. de Chile, 4.270
300 Bco. de Chile, 4.260
1.979 Bco. de Chile, 4.290
4.050 Bco. Español, 280
1.492 Bco. Hipotecario, 600
1.000 Bco. Israelita, 180
1.100 Bco. de Osorno, 190
1.500 Bco. Sud Americano, 395
1.140 Bco. Sud Americano, 400
1.150 Bco. Sud Americano, 395
12.000 Ch/Natural, 7
500 Disputada, 240
1.000 Disputada, 238
7.000 Merceditas, 3 3/4
1.000 P. de Lobos, Sep. 2, 75
3.000 Punta de Lobos, Sep. 2, 73
10.000 Providencia, 8
700 Schwager, 330
500 Tamaya, Ago. 12, 113
4.000 Tamaya, 110
12.000 Tamaya, 109
2.400 Tamaya, 108
2.000 Tamaya, Sep. 2, 112
3.000 Celcura, 136
5.000 Cervera, 132
100 Fuppinon, 1.070
2.410 T. del Fuego, 800
5.000 Lautaro, 130
5.000 Lautaro, 133
2.400 Lautaro, 140
500 Lautaro, Agos. 12, 140
200 Lautaro, 139
1.000 Lautaro, Agos. 12, 138
1.000 Lautaro, 136
300 Iquique, 230
1.300 P. de Concepción, 17
400 Tel. El Salto, 26
221 Vestex, 205
5.000 Rima, 71
700 C. Melón, 360
6.400 C. Melón, 355
800 Cervecerías, 899
400 Cervecerías, 895
600 Cervecerías, Sep. 2, 820
3.100 Cervecerías, 890
5.200 Cia. Industrial, 45
2.000 Copec, 101
2.400 Copec, 100
5.000 Copec, 100, OD
1.200 Cristalerías, 38
1.400 Elect. Industrial, 45
2.000 Elect. Industrial, 45, OD
118 Elect. Industrial, 40
100 Fertilizantes, 48
50 Fertilizantes, 46
2.000 Fertilizantes, 48
3.206 Gas de Stgo., 56
500 Inza, 240
600 Interamericana, 33
19.000 Muelles, 11 1/2
600 Pap. y Cartones, 432, OD
1.400 Pap. y Cartones, 432
5.000 Pap. y Cartones, 430
162 Pap. y Cartones, 428
1.500 Pap. y Cartones, 430, OD
7.000 Pap. y Cartones, 430
13.000 Pesquera Iquique, 13
400 Renta Urbana, 200, OD
1.100 Renta Urbana, 203
12.800 Renta Urbana, 204
2.000 Saavedra Bernard, 195
3.000 Sanitas, 34
2.000 Sanitas, 34, OD
6 Soprole R., 3.400
1.300 Tattersall, 130
400 Vapores, 471
800 Vapores, 470
200 Vapores, 470, OD
15.187 Vapores, 470
3.000 Vidrios Planos, 130
5.458 Cic, 89
1.000 Envases, 12 1/2
10.400 Envases, 12 1/2
12.000 Fensa, 12 1/2, OD
12.000 Fensa, 12 1/2
7.000 Indac, 78
1.300 Madeco, 77
2.000 Mademsa, 39
33.000 Dolares O. I. C., 1.050
3.000 Oro, 24.000
2.000 Oro, 23.990
3.000 Oro, 23.950
500 Oro, 23.950, OD
24.900 Oro, 23.900
3.700 Oro, 23.850
1.000 Deb. Tarapacá Ant., 310
8.000 Deb. Tarapacá G/A, 320
3.000 Deb. Tarapacá Ch/Ant., 380
3.800 D. Tarap. Ch/Ant., 380, OD
2.000 Deb. Tarapacá G/A, 320
1.400 Deb. Tarapacá Ch/Ant., 370
400 Deb. Tarapacá Ch/N, 310
3 Bco. Central, 19.000
4.700 Bco. de Crédito, 215
371 Bco. de Chile, 4.390
1.000 Bco. Hipotecario, 600
200 Bco. Sud Americano, 395
200 Bco. de Talca, 350, OD
25.000 Carmen, 2
600 Disputada, 235
1.000 Disputada, 240
2.000 Lota, 164
4.000 Merceditas, 6
1.300 Ocuri, Sep. 2, 680
500 Ocuri, 650
300 Ocuri, Sep. 2, 670
200 Ocuri, Sep. 2, 660
500 Ocuri, 630
5.000 Presidenta, 8 1/2
1.000 Tamaya, 108
1.000 Tamaya, Sep. 2, 112
2.000 Tamaya, 108
1.000 Tamaya, Sep. 2, 112
3.000 Tamaya, Ago. 12, 110
3.000 Tamaya, 109
2.000 Tamaya, Ago. 12, 111
3.000 Tamaya, 110
508 T. del Fuego, 800
4.000 Viña C. y Toro, 135, OD
4.000 V. C. y Toro, Sep. 2, 130, OD
2.200 Viña C. y Toro, 125
2.200 Viña C. y Toro, Sep. 2, 130
1.000 Lautaro, Sep. 2, 140
2.300 Lautaro, 135
1.000 Iquique, 338
2.000 Iquique Port., 240
2.300 Iquique, 235
1.500 Tarapacá, 165
2.000 Chilseco, 41, OD
1.000 Paños de Tomé, 65
1.000 Tel. El Salto, 26
700 Yarur, 213
182 Arrocera Ega, 100
4.100 Rima, 71
1.100 C. Melón, 356
200 Cervecerías, 890
3.200 Cervecerías, 895
2.500 Colorantes, 90
2.000 Colorantes, 89
110 Cia. Indust., en lotes, 42
5.000 Cia. Industrial, 44 1/2
88 Cia. Industrial, 44
2.500 Copec, 100
2.400 Copec, 101
310 Cristalerías, 40
57 Gas de Stgo., 56
300 Inza, 235
10.700 Interamericana, 32
5.000 Interamericana, 44
10.000 Muelles, 11 1/2
747 Nav. Arauco, 66
2.431 Pap. y Cartones, 430
1.000 Ref. de Viña, 205
100 Refractarios, 33
1.000 Sogeco, 50
200 Tabacos, 109
394 Vapores, 470
1.300 Vapores, Sep. 2, 485
100 Vapores, 475
300 Vidrios Planos, 135
800 Vidrios Planos, 130
3.500 Fensa, 12 1/2
11.500 Fensa, 13
3.000 Indac, 78
2.000 Indac, Sep. 2, 80
5.894 Madeco, 78
1.000 Mademsa, 39

COBRE EN LONDRES

PRIMERA RUEDA.— Disponible, libras esterlinas: 204.05, comprador; 204.10, vendedor.
Fluctuación, libras esterlinas: 2,15, alza.
A 90 días, libras esterlinas: 206, comprador; 206.05, vendedor.
Fluctuación, libras esterlinas: 2,15, alza.
Tendencia: Más firme.
Ventas: 650 toneladas largas.
SEGUNDA RUEDA.— Disponible, libras esterlinas: 203.05, comprador; 203.15, vendedor.
Fluctuación, libras esterlinas: 1, baja.
A 90 días, libras esterlinas: 204, comprador; 204.05, vendedor.
Fluctuación, libras esterlinas: 1, baja.
Tendencia: Apenas sostenida.
Ventas: 550 toneladas largas.

PRECIOS AL CIERRE

	Julio 21	Julio 22	Fluct
ORO FISICO	24.000	23.850 t	—150
BONOS FISCALES			
Deuda Int. 7-1	84	84 s	
Jaranilla 7-1	84	84 s	
Paviment. 7-1	84	84 s	
BONOS MUNICIPALES			
Mun. Santiago, 8-1	55	55 t	
BONOS HIPOTECARIOS			
Caja 6¾	52	52 t	
Hip. Chile, 5-1	44¼	44¼ n	
Hip. Chile, 10-6	75	75 c	
Bco. Estado, 10-6	75	75 t	
BONOS INDUSTRIALES			
Deb. Tocopilla	1.030	1.030 n	
BONOS SALITREROS			
Tarapacá G/A	320	320 t	
Tarapacá Ch/A	380	370 t	—10
Tarapacá Ch/N	330	310 t	—20
Tarapacá G/N	300	300 n	
BANCARIAS			
Central	18.500	18.000 t	+500
Concepción	180	165 t	—5
Tredico	215	215 t	
Chile	4.250	4.300 c	+50
Edwards	440	440 c	
Español	380	380 t	
Hipotecario	600	600 t	
Israelita	180	180 t	
Italiano	145	145 n	
Osorno	195	190 v	—5
Sud Americano	395	395 t	
Talca	350	350 t	
MINERAS			
Aucanquilcha	87	87 v	
Carahue	4	4 n	
Carmen	3¼	3 c	—¼
Cerro Grande	810	810 vp	
Condoriaco	13¾	13¾ n	
Chañaral	7½	7 t	—½
Disputada	365	340 t	—25
Sopuno	16	18½ c	+½
Huasillos	15½	15 v	—½
Lota	104	104 v	
Merceditas	5¾	6 t	+¼
Monserrat	100	100 n	
Ocuri	695	650 vp	—45
Oploca	400	400 n	
Presidenta	7½	8½ t	+1
Punta de Lobos	73	71 v	—2
Schwager	340	320 t	—10
Tamaya	118	114 vp	+4
AGRICOLAS Y GANADERAS			
Alsen	8.000	8.000 n	
Colcura	128	135 s	+7
Copihue	91	92 s	+1
Laguna Blanca	3.500	3.500 s	
Rupanco	1.000	1.000 c	
Tierra del Fuego	800	800 t	
Viña Concha y Toro	130	130 tp	
SALITRERAS			
Anglo Lautaro "C"	718	723 t	+15
Iquique	240	240 t	
Taraparca	165	165 v	
TEXTILES			
Caupolicán	13¼	13¼ v	
Chilteco	40	42 c	+2
Filap	50	50 n	
Paños Bellavista	64	64 n	
Paños Concepción	17	17 c	
Paños de Tomé	65	65 c	
Sayonhil "A"	16	16 v	
Sederías Viña	30	30 n	
Sedyiam	21	21 c	
Sumar	155	185 c	
Tejidos El Salto	26	26 t	
Textil Progreso	22	22 v	
Vestex	205	205 t	
Yarur	220	212 t	—7
INDUSTRIALES Y VARIAS			
Arrocera Ega	100	100 c	
Bima	70	71 v	+1
Carozzi	81	81 n	
Cemento Melón	750	356 c	—4
Cervecerías	890	895 t	+5
Cibeles	30	30 c	
Club de Polo	23.000	23.000 c	
Codina	640	700 c	+60
Cola	61	62½ c	+1½
Colorantes	89	89 t	
Cia. Industrial	44	44½ v	+½
Copec	101	101 c	
Cristalerías	38	40 t	+2
Elect. Industrial	45	47 c	+2
Farmo Química	22	22 n	
Ferias Unidas Sn. Vicente	30	30 n	
Fertilizantes	49	48 t	—1
Fósforos	128	128 v	
Gas de Santiago	57	56 t	—1
Industrias Varias	60	62 c	+2
Inza	235	232 c	—3
Interamericana	33	32 t	—1
Interoceánica	47	44 t	—3
La Rural	110	110 v	
Lana de Fenco	34	35 c	+1
Lucchetti	39	39 c	
Marinetti	80	80 c	
Molino El Globo	90	90 v	
Molino Kestler	133	133 n	
Mol. San Cristóbal	50	50 v	
Muelles	12½	11½ t	—1
Naviera Arauco	66	67 c	+1
Naviera Coronel	300	300 n	
Pap. y Cartones	433	431 t	—2
Pesquera Iquique	13	13 c	
Pizarreño	110	110 c	
Refractarios	35	33 t	—2
Refinería de Viña	308	308 t	—4
Renta Urbana	200	204 t	+4
Saavedra Bernard	190	195 t	+5
Sanitas	55	54 t	—1
Sogeco	49	50 c	+1
Sonavela	31	33 c	+2
Soprole "A"	3.600	3.400 v	—200
Tabacos	109	109 t	
Tattersall	130	130 c	
Teléfonos	64	75 c	+11
T. de Panimávida	36	36 n	
Unicerv	18	18 n	
Vapores	471	475 v	+4
Vidrios Planos	136	136 t	
Volcán	70	70 n	
METALURGICAS			
Cic	88 v	89 t	+1
Cobre Cerrillos	31	31 n	
Envases	12¾	12½ c	—¼
Fensa	12½	13 v	+½
Indac	78	80 tp	+2
Madeco	78½	78 t	—½
Mademsa	59	59 t	
Mec. Industrial	39	39 s	
Socometal	50	50 n	

Bolsa de Valparaíso

Precios al Cierre proporcionados por Jaras y Sotta Prat 639. Fono 4917. Casilla 163-V

Precios de cierre, a las 13 horas en Valparaíso:
Oro, 23.900 t
Deuda, 84 t
Caja, 6 3/4, 53 v
Valparaíso 8-1, 42 t
Tarapacá Ch/A, 382 t
Tarapacá Ch/N, 315 t
Chile, 4.260 t
Concepción, 185 t
Edwards, 440 c
Español, 379 v
Israelita, 180 t
Italiano, 145 c
Sud Americano, 395 t
Huasillos, 15 t
Merceditas, 6 v
Ocuri, 700 c XF
Lobos, 73 c XF
Tamaya, 109 v
Lota, 104 v
Schwager, 330 c
Cic, 88 t
Envases, 13 t
Fensa, 12 1/2 c
Mecánica, 30 v
Arauco, 66 c
Coronel, 305 c
Interocesánica, 46 t
Muelles, 12 1/2 t
Vapores, 470 v
Carozzi, 80 c
Cemento Melón, 355 c
Cervecerías Unidas, 885 c
Cola, 62 c
Copec, 101 c
Cristalerías, 38 v
Electricidad Indust., 46 c
Electromet, 18 v
Farmo Química, 22 1/2 v
Fertilizantes, 47 3/4 t
Gas Valparaíso, 43 c
Girardo, 18 v
Hucke, 270 c
Industrial, 45 v
Industrias Varias, 60 c
Interamericana, 33 t
Lucchetti, 39 c
Molino El Globo, 90 v
Molino San Cristóbal, 50 v
Papeles y Cartones, 430 c
Pizarreño, 38 t
Polmisa, 115 c
Refinería Viña, 305 c
Refractarios, 35 t
Saavedra Bernard, 190 t
Tabacos, 108 c
Teléfonos, 65 c
Vidrios, 135 v
Bellavista, 66 v
Caupolicán, 13 1/2 v
Ch. Ederías, 30 1/4 t
Chilteco, 42 c
Concepción, 16 1/2 t
Baron, 16 s
Tejidos El Salto, 26 v
Tomé, 64 3/4 v
Vestex, 205 t
Colcura, 142 s
Copihue, 93 v
Frutera, 800 v
Fuego, 800 t
Sueldo y R., 1.070 t
Anglo Lautaro, 720 s
Iquique, 245 c
Iquique Port., 240 s
Marítima, 95 c

Cambio Libre

Dólar cheque	1.065.—	1.075.—
Dólar billete	1.070.—	1.085.—
Nacional billete	26.—	26.70
Soles peruanos	41.80	44.—
Bolivianos	0.10	0.13
Uruguayos	157.—	162.50
Cruzeiros	7.60	8.20
Lib. esterlinas	2.940.—	3.000.—
Peso mejicano	247.—	252.—
Liras		1.75
Fcos. franceses		2.55
Pesetas		21.—
Marco	252.—	258.—

Sociedades Anónimas

INDAC.— Julio 23 a julio 31, de 8 10, julio 31, en Banco de Chile.

CINTOLESI.— Julio 23 a julio, de 3.50, julio 29, en Bolsa, 825, y emisión de 2.000.000 de acciones 1x1 liberada, de 8 20 vn. títulos estarán a disposición de señores accionistas a partir del 29 presente.

PRODUCTOS FERNANDEZ.— 23 a julio 26, Junta Ordinaria, 26, por Memoria y Balance.

AMAYERA.— Julio 26 a julio Junta Ordinaria, Julio 26, por Memoria y Balance.

TELEFONOS.— Julio 26 a julio Junta Extraordinaria, Julio 26, tar Aumento de Capital.

SEGUROS LA COMERCIAL.— 23 a julio 29; Junta Extraordinaria, julio 29, tratar Aumento de Capital.

BIMA.— Julio 26 a agosto 6 Extraordinaria, agosto 6, por Memoria de Estatutos.

MERCEDITAS.— Julio 26 a agosto 9; Eleva el valor nominal de acciones de $1 a $ 10, reduciendo número de acciones, canjeando acciones de $1 vjn. por una nueva de $ 10 vn. Emisión de millón de acciones 1x1 liberada, de vjn. con cargo al Fondo de Capitalización. Emisión de 1.000.000 de acciones 1x1, pagada a $ 10. Plazo de suscripción y pago hasta el 30 de octubre próximo. La emisión liberada tiene derecho a la pagada. Las acciones de acciones se pagarán efectivo.

AVISOS ECONOMICOS CLASIFICADOS

31) ALHAJAS, JOYAS

INOVIOS: Para argollas. Fabrica Bertín. Nueva York 68. (6) H/O C.

33) ARTICULOS p. HOGAR

15.000, COLCHON lana, relleno a la vista del cliente, colles para colchones, sommieres en todos los tipos y medidas. Hechuras a domicilio. Olivares 1337. fono 81368. (13) H/O P.

34) AUTOS Y CAM. VENDEN

VENDO estupenda Packard 49, radio, 4 puertas, seis cilindros, perfecto estado. Facilidades. Galvez 1323. (21) 27-7 P.

34) AVES y PAJAROS

CANARIOS Flauta. Carmin, varios colores. Av. Portales 3185. (24) 25-7 P.

36) CITACIONES VARIAS

A LOS POSEEDORES DE LOS CRE que 14566-C, del Banco Nacional del Trabajo, se les ruega pasar a calle Galvez 1289, Santiago. (30) 24-7 C.

QUINTA COMPAGIA DE BOMBEROS, "Bomba Arturo Prat".— Cito a la Compañía a reunión extraordinaria para el jueves 24 del presente a las 19.30 horas. Tabla: Renuncias del capitán, del maquinista y de los ayudantes; reemplazantes de los mismos, y elecciones a que haya lugar.— El secretario. (36) 24-7 K.

37) COLEGIOS INSTRUCCION

MODAS corte y confección. Cursos rápidos. Profesora especialista. Alumnas confeccionan trajes primer mes. Clases diurnas, nocturnas. Diplomas válidos. Academia Nacional Corte y Moda. Rosas 1353. (33) H/O.

DIAZ GASCOGNE, Escuelas Politécnicas profesionales, cursos dorados 1, 2 años; matrícula abierta, contabilidad, taquigrafía, mecanografía, secretaria, modas, corte, confección, moda infantil, cortador sastre, tejidos máquina, peluquería completa, señoras, caballeros, niños. Enseñanza rápida, práctica, individual. Diplomas profesionales. Internado femenino, señoritas provincias. Establecimiento de prestigio reconocido oficialmente. Supremo Gobierno, fundado 1914. Unica dirección. Monjitas 341, fono 36855. (33) 30-7 C.

"INSTITUTO Moderno", trasladado: Compañía 3167. Excelentes, baratísimos cursos: modas, sastrería, peluquería, dactilografía. (33) 26-7 P.

CAJA DE CREDITO POPULAR
SUCURSAL N.o 3
Avenida Matucana 33-25
REMATE DE ROPA
HOY:
De 9 horas adelante
PRESTAMOS concedidos en NOVIEMBRE de 1957, con vencimiento en MAYO de 1958.
PAGO AL CONTADO
ENTREGA INMEDIATA

CAJA DE CREDITO POPULAR
OFICINA MATRIZ
San Pablo N.o 1130
REMATE DE ROPA
MAÑANA
PRESTAMOS concedidos en NOVIEMBRE de 1957, con vencimiento en MAYO de 1958.
HOY, EXHIBICION:
De 9 a 13 horas

37) COLEGIOS INSTRUCCION

MODAS, sastrería, peluquería, empiezan cursos rápidos. Diplomas, Instituto "Alonso Figueroa", Catedral 1237. (33) 26-7 P.

38) CONSEJOS UTILES

CONSULTORIO sentimental. Discreción y éxito seguro a sus problemas. Consulta psicología extranjera, de 10-13 y de 14-20 horas. Huérfanos 2535-B. (38) H/O C.

41) CONSTRUCCION

PUERTAS y ventanas, surtido completo en standard. Hacemos persianas de medida. Fábrica Record, San Diego 143. (37) H/O C.

42) DOCUMENTOS EXTRAVIADOS

HABIENDOSE extraviado los cheques Serie C, N.os 6699839 al 6699850, de la Cuenta Corriente 8718, del Banco Sud Americano, quedan nulos y sin valor, por haberse dado el aviso correspondiente. (42) 24-7 K.

HABIENDOSE extraviado cheque BD 8122130, cuenta 44014, Banco del Estado por $ 5.000, queda nulo, por haberse dado aviso correspondiente. (42) 25-7 P.

DEPOSITO a plazo N.o 1005, por $ 13.587, Banco Crédito de Inversiones a nombre Ana Bossi de Koller, queda nulo por extravío. (42) 25-7 P.

HABIENDOSE extraviado libreta N.o 165543, de la Caja Nacional de Ahorros, perteneciente a Rebeca del Carmen Argomedo de Romero, queda nula por haberse dado aviso. (42) 25-7 P.

HABIENDOSE extraviado el título N.o 41447, por 200 acciones de Fábrica de Cemento de El Melón, a nombre de Andrés Villasante Arana, queda nulo por haberse dado el aviso correspondiente. (42) 25-7 P.

45) FOTOGRAFIA, OPTICA.

CINE sonoro en su hogar. Presupuestos, fono 50768. San Diego 1369. (43) 1.o-9 P.

55) JUDICIALES y LEGALES

POSESION EFECTIVA HERENCIA testada Ana Vásquez Oelsen, concedió Primer Juzgado Civil, 13 julio, a Angel Sancha Pastor.— Secretario. (55) 23-7 P.

POSESION efectiva herencia testada Trinidad Vásquez Cruz, concedió Primer Juzgado Civil, 16 julio, a Nora Pardo Vásquez.— Secretario. (55) 23-7 P.

POSESION EFECTIVA.— POR AUTOS 9 de enero de 1958, Primer Juzgado Civil Mayor Cuantía de Santiago, concedió posesión efectiva herencia intestada de doña Lucrecia Pozo Escobedo, fallecida Santiago, 9 julio 1956, a hijos legítimos, Ana María del Rosario, José del Carmen, María Olga y Juan Espinola Pozo. Avenida Domingo Santa María 1667, Santiago.— Secretaría. (55) 23-7 K.

EN RECTIFICACION DE PARTIDA N.o 2.045, de José Isabel Valenzuela, se ha decretado citar parientes para audiencia día 23 del presente, a las 16.30 horas, al Primer Juzgado Civil de Menor Cuantía.— Secretaría.

QUIEBRA SALVADOR RETES ARAVENA.— El 24 del presente, a las 16 horas, procederé a la facción de inventario de los bienes de esta quiebra, en calle Diecioche 190.— René Mestelán G., Síndico de Santiago. (55) 22-7 C.

JUZGADO SAN MIGUEL CONCEDIO posesión efectiva herencia intestada de doña María Raquel Contreras Castro, fallecida 8 abril 1952, en Berlín 850, a hijos legítimos: Guido, Constantino, Fermina Eliana y Gloria Ivelisse Macchiavello Contreras, sin perjuicio derechos cónyuge sobreviviente, Constantino Macchiavello Varas. Inventario solemne se practicará 24 julio, 16 horas.— El Secretario. (55) 24-7 P.

RESOLUCION PRIMER JUZGADO CIVIL, once julio 1958, concedió posesión efectiva herencia intestada de Enzo Cárdenas Saavedra, a hijos Elsa Oriana y Florinda Cárdenas Inzunza. (55) 24-7 P.

55) JUDICIALES y LEGALES

SEGUNDO JUZGADO CIVIL concedió, con beneficio inventario, a Julia y Víctor Fornes Ibar, posesión efectiva de don Julio Fornes Durán, sin perjuicio derechos cónyuge sobreviviente, doña Clara Toro Arrafio. Inventario solemne practicará mi oficina el veintiocho actual, quince horas.— Secretaria. (55) 25-7 P.

INTENDENCIA DE SANTIAGO.— Expropiación de terrenos con motivo de la construcción del camino Carretera Panamericana, sector San Joaquín a Lo Espejo, por Ochagavía: Propietario, Fernando del Canto Vargas; superficie, subiste C, del lote N.o 3; valor, $ 3.377.150.— Para reclamar de este avalúo hay un plazo de 30 días, contados desde la fecha de la última publicación.— Jorge García Giroz, Intendente de Santiago. (55) 23 y 30-7, y 6-8 C.

NOTIFICACION Y REQUERIMIENTO. Ante Cuarto Juzgado Civil Mayor Cuantía Santiago, presentose Humberto Herrera Benavides, comerciante, Ahumada 131, oficina 623, Santiago, lo principal exponiendo: que Pedro Rojas Céspedes sastre, por sí y representando Ana Céspedes Moya vda. de Rojas, labores casa, ambos domiciliados Las Enredaderas 2516, Santiago, constituyéronse sus deudores por $ 300.000, según escritura 21 junio 1957, ante Notaría Marín, dicha cantidad obligaronse cancelaría plazo seis meses, contados esa fecha, más intereses pactados. Para garantizar deuda, demandados constituyeron hipoteca sobre inmueble su domicilio inscrita fojas 2.469, N.o 3.875, Registro Hipotecas Conservador Santiago 1957. No habiéndose pagado deuda, encontrándose vencido plazo y lo prescrito artículos correspondientes, interpone demanda ejecutiva contra indicados demandados por $ 300.000, intereses y costas. Primer otrosí: señala bien embargo inmueble hipotecado individualizado. Segundo, acompaña primera copia escritura aludida. Tercero, designa patrocinante y confiere poder a Juan Riesco Gálvez, Ahumada 131, oficina 623, Santiago. Juzgado fecha siete marzo 1958, proveyó: lo principal, despáchese; otrosíes primero y tercero, téngase presente; al segundo, como se pide. Meersohn, Juez Pérez Secretario. Fojas cinco, notificación aviso, vista inmueble ubicar demandada Ana Céspedes. Juzgado proveyó: Santiago, 14 abril 1958. Previamente remítase oficio a Dirección Registro Civil; Carabineros y Dirección Correos y Telégrafos, fin establecer posible domicilio demandado. Pérez, Juez subrogante. Hiemeni, secretaria subrogante. Cumplimos trámites ordenados; sin resultados positivos. Juzgado proveyó: Santiago, 11 de junio de 1958. Vistos: con el informe de los antecedentes producidos se acoge lo pedido a fs. 5 y negándose la notificación por medio de tres avisos en "La Nación", tres en "El Debate" y "Diario Oficial". Pobiete, Juez; Pérez, secretario. Fojas once, solicita notificación extractada y requerimiento demandada. Juzgado fecha 17 julio 1958, proveyó: como se pide. Pobiete, Pérez. Fecha diez marzo 1958, despáchese mandamiento ejecución y embargo contra demandados indicados, por $ 300.000, intereses y costas, dráignadólos depositarios provisionales bajo responsabilidades legales. Por lento, notifíco y requiero de pago a Ana Céspedes Moya vda. de Rojas, demanda ejecutiva mandamiento ejecución y embargo y demás actuaciones extractadas precedentemente.— Secretario. (55) 25-7 P.

JUZGADO SAN MIGUEL CONCEDIO posesión efectiva herencia intestada de Amanda Maiocco Coniardi, Marcia Maiocco Busiamante, sin perjuicio cónyuge sobreviviente, Elena Bustamante Godoy. Inventario solemne practicará mi oficina, el 23 actual, quince horas.— Secretario. (55) 25-7 C.

SEGUNDO JUZGADO CIVIL SANTIAGO, cita a parientes de doña Lorenza Noemí Pizarro Méndez y de Lorena de las Nieves Méndez Méndez a audiencia de veintiocho actual, quince horas, a fin de deliberar acerca adopción que primera desea hacer a última.— Secretaria. (55) 23-7 P.

QUINTO JUZGADO CIVIL MAYOR Cuantía, concedió, con beneficio inventario, posesión efectiva herencia de Luis Humberto Muñoz Ossa, a herederos testamentarios: personas jurídicas "Hogar de Cristo" y "Lugar de San Pancracio". Inventario solemne practicará 25 actual, 10 horas, en San Antonio 327, departamento 85.— Secretario. (55) 24-7 P.

SEGUNDO JUZGADO CIVIL CONCEDIÓ a doña Emma Raquel Ramírez Quintanilla, posesión efectiva herencia de doña Zulema Quintanilla Pérez Valenzuela. (55) 24-7 P.

55) JUDICIALES y LEGALES

SEGUNDO JUZGADO CIVIL CONCEDIÓ, con beneficio inventario, a Juan Clorinda, Hilda y María Otazua Urrutia, posesión efectiva de don Juan Onofre Ortega Lagos, sin perjuicio derechos cónyuge sobreviviente, doña María del Rosario Urrutia Cofre. (55) 24-7 P.

NOTIFICACION.— EN EXPEDIENTE número 81328, Cuarto Juzgado Civil Mayor Cuantía esta ciudad, caratulado Caja de la Habitación Popular con Zamora, José. Requerimiento, se presenta en fojas 38 y 39 la doña Susana Vargas Jerez, subastadora del inmueble materia de autos, sitio once y doce de la manzana U de la Población Buseta, de esta ciudad; solicitando se le extienda correspondiente escritura de adjudicación y se declare pagado precio de subasta, según consignación hecha en autos. Juzgado proveyó: Santiago, once junio 1958. A lo principal, téngasele por desistido. A los otrosíes, se proveerá oportunamente. Proveyendo a fojas 35, traslado y autos. Notifíquese por cédula vista el tiempo transcurrido. A. Pobiete, Fco. Pérez A. Solicitada notificación por avisos, Juzgado proveyó: Santiago, catorce julio 1958. Notifíquese por medio de avisos extractados, tres en "La Nación" y tres en "El Debate", lo pedido a fojas 35 y 36, con sus respectivas resoluciones. A. Pobiete. Fco. Pérez. Notifico traslado y entrega a José Zamora Cordero, recaído en fojas 36 vuelta.— Fco. Pérez, Secretario. (55) 24-7 P.

PRIMER JUZGADO CIVIL, RESOLUCIÓN diecisiete julio presente año, concedió, con beneficio inventario, posesión efectiva herencia intestada Joaquín Compan Bertani, a María, Inés Francisca, Elena Isabel Compan Bertani y Lidia Palmira Compan Zúñiga. Practicará inventario solemne 28 julio presente año 12 horas, en mi oficina, Bandera 342. El Secretario. (55) 24-7 P.

PRIMER JUZGADO CIVIL CONCEDIÓ posesión efectiva herencia intestada doña Clara Berman Beisutsky, hijos: Sofía, Luisa y Fanny Berman Berman, nietos: Susana, Libertad, Aviles Félix, Felipe Américo y Ana Victoria Berman Kohen. Inventario solemne bienes ausente practicará secretaria Juzgado, Bandera 342, 28 actual, diez horas.— Secretario. (55) 24-7 P.

RESOLUCION PRIMER JUZGADO CIVIL, quince julio 1958, concedió posesión efectiva herencia intestada de Serafín Araneda Fica, a Carlos Alejandro Araneda Morales, Carlos Araneda Zambrano y Bonifacia Fica Torres. (55) 23-7 P.

55) JUDICIALES y LEGALES

QUIEBRA ESTANISLAO TAPIA Rivera.— Cuarto Juzgado Civil.— Convenio: 1) Pagará totalidad pasivo, sin intereses, en siete cuotas trimestrales, la primera 180 días después de ejecutoriado el convenio, siendo primera cuota de cuatro millones, siguientes tres millones y última, $ 2.864.482; 2) Distribución se hará en proporción a monto de créditos; 3) Tomará seguro incendio sobre totalidad existencias industria, utiles, enseres y productos elaborados; 4) Habrá una comisión representantes acreedores privilegiados, vallistas y fallido, para que con las facultades del interventor controle operaciones fallido y efectúe pagos a acreedores". En junta acreedores celebrada día 21 julio 1958, acreedores concurrentes aprobaron convenio anterior, designando comisión interventora señores Augusto Anguita Cousiño, Agustín Insulza Fuentes y Mario Jara Villalón. Previa certificación del secretario acerca de haberse aprobado el convenio por todos los acreedores concurrentes, que representan más de tres cuartas partes del pasivo con derecho a voto. Juzgado proveyó: "Santiago, 22 de julio de 1958.— En mérito del certificado que precede y lo dispuesto en el artículo 155 de la Ley de Quiebras, téngase por acordado el convenio y háganse las publicaciones legales de rigor.— Pobiete, Juez.— Pérez, secretario". Se ha acuerdo a acreedores no concurrentes a la Junta.— Secretario. (55) 25-7 P.

SEGUNDO JUZGADO CIVIL RECTIFICÓ auto posesión efectiva de don Pedro Torreblanca Donoso, eliminando como su heredera a doña Julia Torreblanca Molina. (55) 25-7 P.

SOLICITA MERCED DE AGUAS.— Al señor Gobernador de Talagante.— Talagante.— Julio Vargas Sepúlveda, General de Brigada, Director de Ingeniería Militar, al señor Gobernador de Talagante expone: Que el Ejército posee en la ciudad de Talagante un predio de 60 hectáreas 8.955 m2., adquirido a diversas personas, según consta en las inscripciones de dominio cuyas copias se acompañan. Que en el predio antes citado se construye actualmente una fábrica de fulminantes para el Ejército. Que esta fábrica necesita cierta cantidad de agua para satisfacer todas sus necesidades. Que con tal motivo se desea efectuar una captación, para lo cual es indispensable que previamente se conceda una merced de aguas. Por tanto, y en mérito a lo expuesto, se agradecerá al señor Gobernador quiera tener a bien conceder la merced de aguas que se solicita, correspondiente a una captación de 40 litros por segundo, a favor de la fábrica de explosivos del Ejército, en la ciudad de Talagante. Saluda atentamente al señor Gobernador.— Julio Vargas Sepúlveda, General de Brigada, Director de Ingeniería Militar.— República de Chile.— Gobierno Interior.— Gobernación Talagante.— Talagante, 15 de julio de 1958.— Decreto N.o 61.— Vistos los antecedentes presentados por el interesado y la facultad que me confiere el artículo 261 del Código de Aguas, decreto: Publíquese la solicitud por una merced de agua para regadío, uso industrial y fuerza motriz, presentada por el señor Julio Vargas Sepúlveda, General de Brigada, Director de Ingeniería Militar, a favor de la Fábrica de Explos

DIRECTORES DE ESCENA SE REUNEN:

Chile estará representado en el Congreso Teatral que se inicia mañana en Tucumán

AUTORES Y CRITICOS DEL PLATA INVITADOS A ESTE SEMINARIO

Mañana jueves se realizará en el Salón de Actos de la Facultad de Filosofía y Letras de la ciudad de Tucumán (Argentina), la sesión de apertura del simposio de directores técnicos latinoamericanos, organizado por el Seminario de Teatro de esta Facultad, que continuará sus deliberaciones hasta el 31.

Han confirmado ya su participación, entre otros, los señores Eugenio Dittborn Pinto, director estético, profesor de arte dramático de la Universidad Católica de Santiago de Chile; Pedro Orthous, realizador de largo y prestigiosa actuación en el Teatro Experimental de la Universidad de Santiago de Chile; Ugo Ulive, joven director uruguayo que integra el Consejo Directivo de Teatro "El Galpón", de Montevideo; Reynaldo D'Amore, director del Club de Teatro de Lima; Geraldo Queiroz, director del Teatro da Praca, de Río de Janeiro; Juan Carlos Gené, director del Departamento de Teatro de la Escuela de Bellas Artes de la Universidad Nacional de La Plata; Dr. José María Paolantonio, director del Teatro de Arte y actual Director de Culture de la Municipalidad, de Santa Fe; Oscar Fessler, director francés, actualmente en Buenos Aires, donde dirige "El diario de Ana Frank" y "El buen alma de Se-Chuan", y invitado especial; José María Paz, crítico y actual presidente de la Federación Argentina de Teatros Independientes, como invitado especial; Bernardo Roitman, autor y ex director del Teatro "La Aviapa", de Mendoza; Carlos Izcovich, crítico, como invitado especial. También participará en el simposio Alberto Rodríguez Muñoz, autor y director de Gente de Teatro de Buenos Aires y organizador, para el Seminario de Teatro, de esta primera reunión de directores escénicos de la actividad teatral universitaria e independiente latinoamericana.

PEDRO ORTHOUS, distinguido director artístico del Teatro Experimental, que representará a la agrupación teatral a que pertenece en el seminario de asuntos teatrales que se inaugura mañana en la ciudad argentina de Tucumán

CURSO ESCENOGRAFICO.— Con motivo de este congreso, el Seminario de Teatro ha organizado una muestra de bocetos escenográficos del arquitecto Luis Diego Pedreira, que desarrollará en la Facultad de Arquitectura tucumana un curso sobre escenografía. La muestra se efectuará del 24 al 31 en el Museo Provincial de Bellas Artes.

REPRESENTACION DEL TEUCH.— Por informes que hemos recogido en el Teatro Experimental de la Universidad de Chile, podemos adelantar que la invitación formulada al director Pedro Orthous se hizo extensiva, también, a un estudiante del citado teatro, la que recayó en el señor Raúl Rivera, alumno de la Escuela de Arte Dramático. Orthous deberá hacer un análisis de "Veinte años de teatro en Chile", tema fijado con anterioridad por los organizadores del torneo. Una exposición fotográfica ilustrará simplemente las informaciones del director chileno.

"Don Quijote" estrenarán hoy los cines Nilo y Mayo

La notable muestra fílmica soviética "Don Quijote" será estrenada hoy en las funciones habituales de los cines Nilo y Mayo.

Filmada en tecnicolor y cinemascope, esta producción cuyo papel protagónico está a cargo del notable actor ruso Nicolai Cherkasov, ha sido señalada por la crítica como una verdadera joya cinematográfica, tanto por su realización como por la brillante creación que en ella realiza Nicolai Cherkasov.

GUIA DEL ESPECTADOR

TEATROS

ANTONIO VARAS.— V. 19: Disciplos del miedo.

CAMILO HENRIQUEZ. — La cantata de Bernardita.

CAUPOLICAN. — R.: El vuelo de la flecha, Puerta de escape.

COUSIÑO.— Cía. de Revistas Humoresque.

L'ATELIER.— V. y N.: El presidiarios.

MARU.— V. y N.: El gato y el canario.

OPERA.— Cía. de Revistas Bim Bam Bum.

PETIT REX. — V.: Georous Corsier.

PRINCESA.— Gran Cía. de Revistas Picaresque.

SATCH. — Compañía de Ópera Argentina.

TALIA.— Matrimonio para trea.

CINES

ALAMEDA. — R.: Continente perdido, Grito de libertad.

ALCAZAR. — R.: Besos de fuego, Ataque en los mares chinos.

ALMAGRO. — R.: Buenos Aires, mi tierra querida, Cabalgata del circo.

AUDITORIUM.— R.: Dieciocho años, Noticiario.

AMERICA. — R.: Atila frente a Roma, Mercados para morir, La fuerza de los justos.

ANDES. — R.: Mundo sin fin, Gangster en fuga y Agregados.

ASTOR. — M., V. y N.: El inconmovible Godfrey y Noticiarios.

AVENIDA MATTA. — R.: Destinos cruzados, La última vez que vi a París, Semilla de maldad.

BANDERA (89111).— 14, 16.15, 18.45 y 22 horas: Nunca te dejaré.

BALMACEDA. — R.: Honrarás a tu madre, El tío Jacinto y Papito regresa al rancho.

BAQUEDANO. — R.: Hermanos de armas y Bandido.

BLANCO ENCALADA. — R.: Fiesta en el corazón, Gritenme piedras del campo, Que me toquen las golondrinas.

BRASIL. — R.: Besos de fuegos, Ataques en los mares chinos.

CAPITOL. — R.: Serenata en México, Tizoc, Ay calypso no te rajes.

CARRERA. — R.: Los solterones y Los mujeriegos.

CALIFORNIA. — M., V. y N.: Los verdes años y Noticiarios.

CENTRAL.— 15, 18.30 y 21.45: Leyenda de los perdidos.

CERVANTES.— 15, 18, 20.15 y 22 horas: Leyenda de los perdidos.

CINELANDIA. — R.: Camino de la vida, Noticiario y Agregados.

CINE RIO.— Sadko, el intrépido, Noticiario.

CITY. — R.: Venganza mortal, y Noticiarios.

CINE SUR. — R.: Las hazañas del cabo Asch, Los malvados van al infierno.

COLON. — R.: Demonios del cielo, Vasallos del mal y Pánico mortal.

CONTINENTAL. — R.: Pobre millonario, Noticiarios y Agregados.

CHILE. — R.: La dama y el vagabundo, El temerario y el valiente, Agregados.

DANTE (494359).— 15.30, 19 y 22 horas: Nunca te dejaré.

DUCAL.— M., V. y N.: Adiós a las armas, Noticiario.

EGASA. — M., V. y N.: Marido a la fuerza y Hombres, mujeres y lodo.

EL GOLF. — M., V. y N.: El príncipe y la corista.

EL SALTO. — (Descanso).

ESMERALDA. — R.: Sin ley y sin alma y Diablos del aire.

FLORIDA (34289). — 11 horas: Amor en la tarde.

GRAN AVENIDA. — R.: Buenos Aires mi tierra querida, La cabalgata del circo.

HOLLYWOOD. — R.: Mujeriegas y Festival de Tom Jerry.

HUELEN. — 15, 18.45 y 22: Las estrellas de Ballet Ruso.

IDEAL CINEMA. — (Descanso del personal).

IRIS. — R.: La llama y la carne, Caprichos de Julieta.

ITALIA. — R.: Cazador de escándalos, El cuadrilátero.

KING. — M., V. y N.: Alejandro el Magno.

LAUTARO. — R.: Mi tío Jacinto, Honrarás a tu madre, La mentira candente.

LAS LILAS. — 15, 18.45 y 22: La canción inolvidable.

LIBERTAD. — R.: La mujer que yo adoro y Entre la espada y la pared.

LIDO. — M., V. y N.: Un rey en Nueva York, Noticiario.

LIRA. — R.: El niño y el toro, El hijo de almbad, Emboscada trágica.

LO CASTILLO. — V. y N.: Nunca te dejaré.

MAIPO. — R.: Jesse James contra los Dalton, Fuego en tus labios.

MAYO. — M., V. y N.: Don Quijote.

MARCONI. — R.: Mujeriegas y Festival de Tom y Jerry.

METRO. — M., V. y N.: Los verdes años, Agregados.

MIAMI. — R.: La caída de un ídolo, Noticiarios.

MINERVA. — R.: El quinteto de la muerte, Los secretos del capitán Holland.

MIRAFLORES. — R.: Semilla de maldad, Alas de águilas y Agregados.

MISTRAL. — R.: Continente perdido, Grito de libertad.

MONUMENTAL. — R.: Ataques en los mares de la China, Beau Brumell, Pecado y redención.

MODERNO. — R.: Mentira candente, Mambo y El peor pecado.

NACIONAL. — R.: Pánico mortal, Demonios del cielo, Vasallos del mal.

NAVIA. — (Descanso).

NILO. — M., V. y N.: Don Quijote.

NORMANDIE. — R.: Carrera de la suerte, Monstruos de piedras.

O'HIGGINS. — R.: La mujer que yo adoro y Entre la espada y la pared.

PACIFICO. — M., V., S. y N.: Tifón en Nagasaki.

PRAT. — R.: Pánico mortal, Demonios del cielo, Vasallos del mal.

PALACE OVALLE. — R.: Mi tío Jacinto, La mujer del otro, Honrarás a tu madre.

PLAZA (84714).— 14, 16, 18.45 y 22 horas: Tifón en Nagasaki.

PEDRO DE VALDIVIA.— (43848). — V. y N.: Las lobas.

PORTUGAL. — R.: Torpedos humanos, y Pasión gitana.

REAL. — M., V. y N.: Cuando los ángeles no vuelan.

RECOLETA. — R.: El mar no perdona, Los valientones, Pánico mortal.

REGINA. — M., V. y N.: Pecado en el paraíso.

REPUBLICA. — R.: El bufón del rey, y El rey vagabundo.

REX.— M., V. y N.: Sayonara.

RIALTO. — R.: Stambul, Los asesinos.

RITZ. — R.: Amor en la tarde.

RIVIERA. — R.: Proa a las nubes, Mi vida empieza en la Malasia.

ROMA. — R.: Los solterones, Los mujeriegos.

ROXY (80809).— 11 horas: En un país lejano...

SAN ANTONIO. — R.: Wanda, la pecadora, Noticiarios.

SANTA LUCIA.— 14, 16, 18.45 y 22 horas: Leyenda de los perdidos.

SANTIAGO. — R.: La monja gitana.

SAN MIGUEL. — R.: Gitana blanca, Calypso Joe, El mar no perdona.

SAN MARTIN.— R.: Los tres mosqueteros y medio, Noticiario.

SAO PAULO. — R.: Alejandro el Magno, Noticiarios.

SEPTIEMBRE. — R.: Fuego en tus labios, Jesse James contra los Dalton.

TIVOLI.— R.: ¡Oh..., doctor, Noticiario.

TOESCA. — R.: El hombre de las llaves de oro.

VALENCIA. — R.: Ataque en los mares chinos, Los valientones, El mar no perdona.

VERDI. — R.: Diablos del aire, Sin ley y sin alma.

VICTORIA. — R.: Mister Rock and Roll.

WINDSOR. — M., V. y N.: El puente sobre el río Kwai.

YORK. — R.: Algo para recordar, Agregados.

CINES COMUNALES

MUNICIPAL (de San Bernardo). — R.: Espías, Jaguar, La sonrisa de Dios.

NACIONAL (de Puente Alto). — R.: Fiesta en el corazón, Muertos de risa, Aladino y la lámpara maravillosa.

EL BOSQUE (Paradero 32). — R.: La diabla, La luz es para todos.

CERVANTES (de San Antonio). — R.: Después de la tormenta, La duda.

PLAZA (de Puente Alto). — R.: El mar profundo y azul, El pasado amenaza.

TALAGANTE. — R.: Trapecio, Emboscada en la noche.

MAIPU. — (Descanso del personal).

Comedores
Chippendale, Sheraton, Normando, Rústicos, Modernos, Reina Ana
TENGO ORDEN DE LIQUIDAR
FACILIDADES DE PAGO
NICANOR MARTICORENA
CASA DE REMATES
Moneda 778

PROPUESTAS PUBLICAS
FERROCARRILES DEL ESTADO
DEPARTAMENTO DE ELECTRIFICACION
ALAMEDA - CHILLAN
Solicítanse cotizaciones públicas por: "Suministro, confección y montaje de GALPONES METALICOS PREFABRICADOS en las estaciones de Rancagua, San Fernando, Curicó, Linares y San Carlos".
Las cotizaciones y características deberán presentarse en sobres cerrados en la Oficina del Arquitecto del Departamento de Electrificación, Balmaceda N.o 1215, tercer piso, oficina 304, el día 1.o de agosto, a las 11 horas.
Bases y demás antecedentes pueden solicitarse en la Oficina de Electrificación, tercer piso, oficina 311.
EL JEFE DEL DEPARTAMENTO.

COMEDIA QUE REVIVE EL TRIANGULO AMOROSO.— En la minúscula y elegante Sala Talía, de la Sociedad de Autores Teatrales de Chile, sigue representándose ante numerosa concurrencia la comedia del joven autor Miguel Frank, "Matrimonio para tres". De índole humorística y abundante en escenas francamente reideras, esta pieza vuelve a exponer el problema del triángulo amoroso, explotado infinidad de veces en el teatro francés; pero llevado a la escena por nuestro compatriota a través de una situación que, si bien es cierto carece de originalidad, cuenta sin embargo con un diálogo ágil que provoca hilaridad y entretiene al espectador. El grabado muestra una escena de la obra, en la que aparecen, de izquierda a derecha, el marido N.o 1 (Ignacio Otero), una amiga de la casa (Rosalía Soler), la doble esposa (Julita Peu) y el marido N.o 2 (Manolo Romero).

Cuadros atrayentes ofrece la nueva revista estrenada ayer en el Opera

Renovó ayer su espectáculo la compañía revisteril del Teatro Opera, con el estreno de la obra intitulada "Señor espectador, a usted lo necesito", amable revista que contiene cuadros muy bien logrados, artayentes bailables y graciosos sketches.

En este nuevo título, hicieron su debut el trío "Les Etoiles" con Manón Duncan, Alberto Sicardi y Alba Reyes; Los Cuatro Duendes; Domingo Santos y Lucho Navarro, cuyas intervenciones fueron gratamente recibidas por el público.

Los sketches dan oportunidad a Iris del Valle, Retes, Aarsya y Morales para hacer cabal despliegue de su vena cómica.

"El hombre del siglo" se estrenará pasado mañana

El viernes se estrenará en el teatro Marú la obra de Miguel Frank "El hombre del siglo", que servirá para el retorno al teatro de la fina actriz Mirella Latorre, que actuará en el papel principal junto a Norman Day y Lucy Salgado.

La comedia de este autor ha sido cuidadosamente ensayada y será presentada con apropiada puesta en escena.

TEATRO SATCH
TERCERA GRAN TEMPORADA LIRICA NACIONAL ORGANIZADA POR LA
SOCIEDAD NACIONAL DE ARTE ESCENICO MUSICAL
Bajo los auspicios del Supremo Gobierno, Ilustre Municipalidad y Departamento de Cultura del Ministerio de Educación
Con la actuación especial del gran barítono chileno Hernán Pelayo de los Teatros New York City, Carnegie Hall y Town Hall, de Nueva York; de la mezzo soprano ítalo-argentina Noemí Lancelotti, de los Teatros Colón y Argentino, de La Plata, y del notable tenor Mario Pasquetto, de los Teatros Líricos de Italia.
Elenco artístico por orden alfabético: Sopranos y mezzo sopranos: Susana Bouquet, Matilde Broders, Delia Durán, Victoria Espinosa, Judith Fuentes, María Glode, Nora López, Regina Middleton, Liliana Silva, Gabriela Stoler, Raquel Simonot.
Tenores, barítonos y bajos: Francisco Bilbao, Carlos Clerc, José Clerc, Nino Fanni, Raúl Fábres, Lautaro García, Fernando Hurtado, Agustín Letelier, Mariano de la Maza, Fabio Montalva, Claudio Núñez, Dr. Miguel Norero, Fernando Ojeda, Mario Plazaola, Danilo Rudi, Gabriel Silva, Joaquín Umarán, Armando Vargas, Carlos Yacometti.
REPERTORIO — Andrea Chenier, Rigoletto, Traviata, Cavallería Rusticana, Pagliacci, Trovador, Madame Butterfly, La Boheme, Tosca, El Barbero de Sevilla, La Fuerza del Destino y la ópera nacional Sayeda.
Orquesta formada en su totalidad por distinguidos profesores de la Orquesta Filarmónica de Chile, Coros Mixtos de la Escuela Coral del Teatro Municipal y la Agrupación Lírica Coral, Cuerpo de Ballet organizado y dirigido por el coreógrafo Octavio Cintolessi; bailarín solista, Janos Bachora; Regisseurs: Ema Ortiz y Virgilio Bonesatti; Maestros, directores y concertadores: Roberto Puelma, Enrique Giusti y Juan Mateucci; Maestros de estudio: Lina Santelices y Aldo Ballarini.
Material Musical proporcionado por las Casas Ricordi y Sonzogno de Milán.
Queda abierto desde hoy en la boletería del Teatro SATCH y hasta el lunes a mediodía, un abono a ocho funciones. A los señores abonados del año pasado se les reservará sus preferencias hasta el jueves a las 19 horas.
PRECIOS DEL ABONO A OCHO FUNCIONES
Plateas ..... $ 12.000.—
Platea Alta ..... 8.000.—
PRECIOS POR FUNCION FUERA DE ABONO
Plateas ..... $ 2.000.—
Platea Alta ..... 1.200.—

METRO · CALIFORNIA
BANDERA 141 - TELF. 83361 Y ARRAZAVAL 1564 TEL. 49806
3.-, 6.30 y 9.30 P. M. HOY 3.45, 7.- y 10.- P. M.
M-G-M presenta
Los Verdes Años
CHARLES COBURN
con TOM DRAKE · BEVERLY TYLER · HUME CRONYN
Para adultos y menores
Mejor Gusto en Marcos

Participarán buenos cantantes.—

Abierto el abono a la temporada de ópera que se realizará en el SATCH

En el Teatro de la SATCH será inaugurada el 31 de este mes, la Tercera Temporada de Opera organizada por la Sociedad Nacional de Arte Escénico Musical, jornada que se cumplirá bajo los auspicios de la Municipalidad de Santiago y el Departamento de Cultura del Ministerio de Educación.

Cuenta esta temporada con la actuación especial del barítono chileno Hernán Pelayo, de dilatada actuación en los principales centros musicales de Nueva York; de la mezzo-soprano argentina Noemí Lancelotti, del elenco del Colón de Buenos Aires, y del conocido tenor italiano Mario Pasquetto, de los teatros líricos de Italia.

En el cuadro de sopranos y mezzo-sopranos figuran Susana Bouquet, Matilde Broders, Delia Durán, Victoria Espinosa, María Glode, Nora López, Reggina Midleton, Liliana Silva y Gabriela Stoler, y en el de tenores, barítonos y bajos: Francisco Bilbao, Carlos y José Clerc, Nino Fanni, Raúl Fábres, Lautaro García, Fernando Hurtado, Agustín Letelier, Mariano de la Maza, Fabio Montanva, Claudio Núñez, Miguel Norero, Fernando Ojeda, Mario Plazaola, Danilo Rudi, Gabriel Silva, Joaquín Umarán, Armando Vargas y Carlos Yacometti.

La orquesta estará formada por integrantes de la Orquesta Filarmónica de Chile y los coros del cuadro coral del Municipal y de la agrupación lírica coral.

Se contará con un ballet organizado y dirigido por el maestro coreógrafo Octavio Cintolesi.

Maestros directores y concertadores: Roberto Puelma, Enrique Giusti y Juan Mateucci.

PROXIMOS ESTRENOS DE PELICULAS

"PRISIONEROS DEL AMOR". — El cine alemán se coloca en un plano de verdadera superación con la producción fílmica, "Prisioneros del amor", que Cinematográfica Selman anuncia como su más próximo estreno en el Teatro Real. El actor Curd Jurgens, cumple en esta película una de sus más admirables actuaciones, junto a Annemarie Düringer y Bernhard Wicki.

"LAS NOCHES DE CABIRIA". — En el cine Ducal será estrenada esta producción del sello Paramount, filmada en vistavisión y tecnicolor, película que obtuvo el Oscar como la mejor película extranjera y que protagoniza la actriz italiana Giulietta Massina, que logró el Primer Premio en el Festival de Cannes por su labor en este film.

"DUELO DE TITANES". — Burt Lancaster y Kirk Douglas encarnan los personajes centrales de la película dramática "Duelo de Titanes" que se anuncia como el más próximo estreno del cine Windsor.

"UN MARIDO CONSTANTE". — Grandes películas S. R. L., dará a conocer en breve esta amable comedia protagonizada por el aplaudido actor inglés Rex Harrison con la actriz Kay Kendall.

"VICTIMA DE SUS DESEOS". — La actriz Lana Turner es la figura estelar de la intensa comedia dramática de la Paramount "Víctima de sus deseos", que figura como el más próximo estreno del cine Rex.

"S. O. S. SCOTLAND YARD". — Este drama de acción en cuyo reparto figuran Julia Arnall, David Farrar y David Knibth, será presentado por la Organización Rank en el cine Bandera.

"UNA PARISIENNE". — El cine Lido anuncia para pronto el estreno de la producción francesa "Una Parisienne", protagonizada por la juvenil estrella Brigitte Bardot.

"DE TODO Y PARA TODOS". —Una selección de cortos es el que anuncia como su más próximo estreno el cine continuado Tivoli, con el título "De todo y para todos", formado por una serie de películas de uno y dos rollos, descriptivas, dibujos animados en colores, cómicas por los "Tres Chiflados".

NOTABLE TENOR.— Mario Pasquetto, el prestigioso tenor italiano, de grata recordación en nuestro público por sus brillantes actuaciones en las últimas Temporadas Oficiales de Opera del Municipal, participará en la Temporada Lírica que se inicia el 31 en el Teatro Satch

SOLO EN LA NOCHE ACTUA HOY IMPERIO ARGENTINA

El celebrado espectáculo de danzas y canciones de España, que está presentando Imperio Argentina en el Teatro SATCH, ofrecerá hoy sólo función nocturna, la que se iniciará a las 22 horas. Cabe destacar dentro del éxito que ha alcanzado entre nosotros este homogéneo conjunto artístico, el hecho inusitado de que diariamente es mayor el número de espectadores que acude a aplaudir a la estrella del cine y su magnífica compañía, en la que destaca el primer bailarín Angel Pericet, figura de excepcional relieve entre los más grandes cultores de la danza española.

El viernes la Compañía brindará un homenaje a la Sociedad de Autores Teatrales.

INSTITVTO DE EXTENSION MVSICAL
VNIVERSIDAD DE CHILE
BALLET NACIONAL CHILENO
DIRECTOR: ERNST UTHOFF
PRIMERA FUNCION EN EL
TEATRO VICTORIA
MARTES 29, A LAS 19 HORAS
Programa
"Milagro en la Alameda" — "Chardas en la Noche"
ORQUESTA SINFONICA DE CHILE
DIRECTOR: HECTOR CARVAJAL
VIERNES 1.o DE AGOSTO, CON CINTA MAGNETICA
Programa
"Fantasía" — "Bastián y Bastiana" — "La Mesa Verde"
PRECIOS:
DE "MILAGRO EN LA ALAMEDA", CON ORQUESTA SINFONICA
Preferencia ..... $ 1.200.—
Plateas Baja y Plateas Alta ..... 1.000.—
Balcón ..... 600.—
DE LA FUNCION CON CINTA MAGNETICA MENCIONADA
Preferencia ..... $ 1.000.—
Plateas Baja y Plateas Alta ..... 800.—
Balcón ..... 400.—
ENTRADAS EN VENTA EN BOLETERIA DEL TEATRO VICTORIA, DESDE EL JUEVES 24
Publicidad Cantín

HOY WINDSOR 11a. Semana.
MAYORES Y MENORES 2.45 · 6.15 y 10 P.M.
VUELVE... ¡A PEDIDO DEL PUBLICO!
"LA MEJOR PELICULA DEL AÑO" GANADORA DE SIETE OSCARES DE LA ACADEMIA DE HOLLYWOOD.
EL PUENTE SOBRE EL RIO KWAI
THE BRIDGE ON THE RIVER KWAI
TECHNICOLOR — CINEMASCOPE
con WILLIAM HOLDEN ALEC GUINNESS JACK HAWKINS
ESTA PELICULA NO SERA EXHIBIDA EN NINGUNA OTRA SALA DE LA CAPITAL DURANTE EL PRESENTE AÑO.

ACTUACION RADIAL EXCLUSIVA DEL SENSACIONAL
CALYPSO DE TRINIDAD (STEEL BAND)
CON TODO SU GRANDIOSO ESPECTACULO
RADIO CORPORACION Emisora del Banco del Estado, presenta este hermoso conjunto afroamericano, en su moderno TEATRO AUDITORIUM de MORANDE 25
HOY MIERCOLES 23 — VIERNES 25 Y SABADO 26, DE 21.30 A 22 HORAS
UNICOS ESPECTACULOS RADIALES
Actuarán, además, el conjunto "VILLA SAN BERNARDO, la Orquesta "RITMO Y JUVENTUD" y la "RESIDENCIAL LA PICHANGA".
ENTRADA GENERAL $ 300.—

HOY RITZ SAN ANTONIO 50 - FONO 381894
ROTATIVO DESDE LAS 15 HORAS
Y DIOS CREO A LA MUJER
...PERO EL DIABLO INVENTO A BRIGITTE BARDOT
BRIGITTE BARDOT
CURD JURGENS
JEAN-LOUIS TRINTIGNANT
...Y Dios Creó a la Mujer
CINEMASCOPE EASTMANCOLOR

Hoy REX
PREMIADA CON 4 OSCARES!
4a SEMANA
MARLON BRANDO EN:
SAYONARA
PATRICIA OWENS - RED BUTTONS - RICARDO MONTALBAN - MARTHA SCOTT - MIYOSHI UMEKI - JAMES GARNER
GRAN DEBUT DE MIIKO TAKA
TECHNICOLOR

HOY Noche, 22.15 horas
SATCH GRANDIOSO EXITO!!!
ESPECTACULO de IMPERIO ARGENTINA
ANGEL PERICET
¡Ultima Semana!
HORARIO Mañana jueves, 19.15 horas

Llevando consigo el Torah de su sinagoga, un joven inmigrante polaco llega a Israel. El Torah es la sección de la Biblia Hebrea que contiene las leyes religiosas. En los primeros años de existencia de la joven nación, más de un millón de inmigrantes han llegado a radicarse definitivamente en Israel.

Churchill visto por su valet (III)

Por Norman McGowan

EL AFECTO de Churchill por los animales se refleja en una anecdota que conocen todos los que alguna vez han estado cerca del estadista británico. Era un día de Navidad, y había que trinchar un ganso para la cena tradicional. Como de costumbre quiso hacerlo él mismo.

Pero de pronto, soltó el cuchillo y el tenedor, y dijo a la señora Churchill:

"Tendrás que trincharlo tú, Clemmie. Este ganso era amigo mio.

Incidentes como este y el de "Rufus", Mr. Churchill prefería olvidarlos. Recuerdo la cara que ponía cuando alguien recordaba otra anecdota suya, de la que no salia muy bien parado.

Sucedió en la localidad de Marrakesh, en Marruecos, adonde fue de vacaciones con la intencion de pintar unos cuadros.

Nos alojamos en el Hotel Mamounia. Naturalmente el edificio estaba lleno de policías y guardias armados. Por los pasillos se paseaban pesquisas de civil, y en las inmediaciones del hotel habia tropas nativas de torvo aspecto.

Una mañana, yo estaba tomando café con el sargento Ted Murray, uno de los detectives de Churchill. De pronto se escuchó en el Hotel un alarido desgarrador. Todos reconocimos la voz del grande hombre y naturalmente pensamos que lo estaban asesinando a pesar de las precauciones...

Fui el primero en llegar al cuarto de baño, de donde procedian los gritos. Abrí de un tirón la puerta, no sabiendo lo que iba a encontrar.

Pero mi amo estaba completamente solo, con las manos en la espalda aullando como mil demonios. Pasaron minutos antes de que pudiera contarme lo que habia pasado, y para entonces ya habia docenas de curiosos en la puerta.

"Me resbalé al salir de la tina —gimió—. ¿Y sabes dónde fui a caer sentado? ¡En el grifo de agua caliente!

Uno no puede divertirse una noche. Es lo que pensé cuando vi a un criado de palacio, el real palacio de Copenhague— abriéndose camino a través de los bailarines que colmaban la pista del night club.

Comprendi en el acto que algo andaba mal. Pero, ¿qué podria ser?

"El señor Churchill quiere su sopa". Todo el palacio está alborotado. Venga en seguida.

La frase fue un mazazo para mí. ¿Cómo podia haberme olvidado?

Lloviera o tronara, Mr. Churchill exigia que le llevasen a la cama, al acostarse, su plato de sopa de tortuga (tortuga auténtica, por supuesto).

Yo era su valet y, por lo tanto, aquello estaba dentro de mis obligaciones.

Pero esa noche lo habia conducido al banquete oficial organizado en su honor en Copenhague, y después me fui a recorrer los nigh clubs de Tivoli.

Paladeando deliciosa cerveza helada en aquella atmósfera alegre y brumosa, por el humo de los cigarrillos, llegué a olvidarme por completo de la dichosa sopa de tortuga.

Entretanto, mi amo habia regresado de sus habitaciones en el palacio real danes, se habia metido en cama y esperaba.... gritando a voz en cupello.

En el night club, yo me levanté de un salto. Corrí a la puerta seguido por el criado, ante el asombro de los parroquianos. Subimos a la limousine que nos aguardaba y con el acelerador a fondo nos trasladamos a palacio.

En el camino me iba maldiciendo a mí mismo. Salté del automóvil antes de que se detuviera.

Lacayos de librea abrieron las puertas del palacio y entramos como saetas. Subí a saltos la escalinata que conducia al aposento die Churchill.

Pero llegué tarde.

Llegué a tiempo para ver a alguien que entraba en el cuarto de mi amo, con un pequeño cuenco de sopa sobre una bandeja de plata.

Corrí, con intención de arrancarle la bandeja y servir yo mismo la sopa. Pero un criado me detuvo y murmuró:

—¡Es el Rey!

Me quedé aturdido. Ahí estaba el rey Federico de Dinamarca —a quien yo nunca habia visto— ocupando mi lugar.

¿Qué podia hacer? ¿Qué podia decir?

En la cocina me informaron que el Rey, advertido del escándalo, habia resuelto servir él mismo la sopa al Primer Ministro británico.

Esa noche no dormí muy tranquilo, pensando en lo que podía suceder a la mañana siguiente. Me esperaba una buena filipica. Sin embargo, al despertar, Mr. Churchill no dijo una palabra.

Me miró con expresión divertida. Entonces comprendí que estaba plenamente satisfecho con el "servicio" de palacio, y me quedé más tranquilo.

Estaba planchando unos pantalones de Mr. Churchill, cuando un hombre entró en la antesala. Imagine que era otro criado. En su mayoría hablaban buen inglés. Yo tenia la camisa arremangada, y él alcanzó a ver mis tatuajes.

—¡Ah, yo también estuve en la Marina!— dijo.

No tardamos en intercambiar viejas historias marineras, como grandes camaradas.

—Yo también estoy tatuado —dijo de pronto—. ¿Quiere ver?

Asentí con un gesto y él se quitó la chaqueta y arrolló las mangas de su camisa.

—Ahí tiene. ¿Qué le parecen? —dijo señalando con orgullo un dibujo de pájaros y dragones de brillantes colores.

—Y eso no es todo —agregó antes de marcharse—. Tengo muchos más en el pecho.

Pocas horas después vi nuevamente a mi tatuado amigo. Estaba junto a Mr. Churchill, y usaba las insignias y las órdenes... del Rey.

Era el mismo a quien yo se alcanzara a ver por la ma la noche anterior.

Más tarde llegué a conocer bastante bien al atlético hombre Dinamarca. Pero nunca le ofrecí de la sopa de tortuga. Pero sé que era mejor así.

A pesar de la actitud tan desprejuiciada del rey, todos los criados del palacio estaban siempre de impecable librea. El valet del rey parecía un almirante, en su magnífico uniforme.

Mencioné el detalle a Mr. Churchill, porque yo nunca había usado uniforme. Su comentario fue:

—No te preocupes Norman. Después de este viaje, probablemente te darán una medalla.

(Continúa)

"El día que "Rufus" vino corriendo y saltando a mis brazos" —relata Norman Megowan, valet de sir Winston Churchill—, "mi amo se sintió molesto. Estaba celoso de la preferencia del perro".

MISCELANEA INSTRUCTIVA

Los alimentos ricos en fósforo, como los cereales completos, los huevos, vegetales de hoja y frutas, son excelentes para tonificar el sistema nervioso.

—oOo—

Adiaforia.— Estado del espíritu que no establece diferencia entre el valor de las cosas, y por consiguiente no se emociona por nada; este estado es, para Pirrón, el soberano bien.

—oOo—

Los hombres son necios y malos, pero hay que resignarse a sufrirlos como son, porque hay que vivir con ellos.— FONTENELLE.

—oOo—

Una libra de uranio, si fuera fisionada completamente, produciria tanta energia como dos millones y medio de libras de carbón, según cálculos bastante exactos. Para tener una idea del volumen de una libra de uranio, bástenos decir que no seria mas grande que una pelota de golf.

—oOo—

En la actualidad se conocen aproximadamente 400.000 tipos diferentes de plantas, cantidad que aumenta en más o menos cinco mil ejemplares cada año.

—oOo—

En Nueva Zelandia nacieron, durante la reciente temporada, cerca de 28.500.000 corderos, cifra que representa un nuevo record y supera a la del año anterior en 2.000.000, aproximadamente.

El Rostro del Día

DAG HAMMARSKJOLD. Secretario General de la NU. El organismo internacional está enfrentado a un duro trance con motivo del conflicto del Medio Oriente. Ahora tiene una nueva oportunidad de demostrar su fuerza como regulador de las relaciones entre los pueblos y celoso defensor de la paz.

Los recursos hidroeléctricos del Canadá

Entre los países que han registrado un progreso inigualado durante la era postbélica, Canadá ocupa un sitio de privilegio, pues la producción nacional aumentó desde 9.315.000.000 a 13.831.000.000 dólares, desde el término de la guerra hasta la fecha.

Entre las provincias que mayor desarrollo ostentan, figura, sin género de dudas, la de Ontario, por diversas razones, entre ellas la utilización racional de los considerables recursos hidroeléctricos. En efecto, la Comisión Hidroeléctrica de Ontario entrega actualmente 6 millones 102 mil HP. a las numerosas industrias y también a la importante población rural. En vista, luego, de la complejidad de problemas administrativos que enfrenta la institución, a causa del incremento del consumo, la gerencia ha adoptado por adquirir un Univac 11, o sea, uno de los llamados cerebros electrónicos, para resolver los problemas así planteados. Cabe señalar que la entidad representa una inversión de 2 mil millones de dólares, y que 20 mil personas cooperan en las diversas tareas, tanto técnicas como administrativas. La gerencia técnica espera que el Univac 11, es decir, una versión mejorada, ayude en mucho a facilitar esta complicada labor.

Efemérides de Hoy

23 DE JULIO

685.—Juan II.
1456.—Alonso de Cartagena.
1508.—Vélez de Gomera.
1137.—Scarlatti.
1814.—Segunda revolución de los Carreras.
1818.—La falsa española.
1860.—Vargas Vila.
1879.—Pérdida del "Rimac".
1881.—Tratado Chileno-Argentino.
1906.—El suicidio del poeta.
1914.—Ultimátum a Serbia.
1937.—Sacha Guitry.

JUAN II.— El sino Juan II era elegido. Papa. Era hombre instruido, firme y bondadoso, y obtuvo la sumisión de los Obispos de Córdoba. En esos tiempos la autoridad del Obispo de Roma sobre los demás era más que precaria.

ALONSO DE CARTAGENA.— Monja Alonso de Cartagena, político, poeta y, acaso algunos, hasta filósofo, en la Corte de Juan II de Castilla, que fue quien cometió la tontería, para evitarse molestias, de abandonar el poder en manos del famoso don Alvaro de Luna, quien en un rasgo de crueldad muy propio de los débiles de carácter, dispuso ejecutar en 1453. Todo por celos de su fortuna.

VELEZ DE GOMERA.— El conde Pedro Navarro, marqués de Navarrete, conquista el peñon de Vélez de Gomera. Era oriundo de Vizcaya y no de otra parte alguna, y terminó sus días al servicio de Francia.

SCARLATTI.— Nació en Madrid Domingo Scarlatti, reformador de la sonata para "piano", dice algun biógrafo, como si hubiera pianos en el siglo XVIII. No confundirlo con Alejandro, del mismo apellido, que es el importante.

SEGUNDA REVOLUCION DE LOS CARRERA.— El 23 de mayo, Lastra había dado orden de apresar a los hermanos Carrera. Estos se ocultaron en las casas de sus parientes y amigos, y a los dos meses justos se hallaban aposesaban a Lastra, a Manhonna y a Irisari, el honesto. En medio hora la cosa estaba hecha. Algunos señalan esta fecha como el comienzo del primer período de anarquía que permitió la reconquista española.

LA FALSA ESPAÑOLA.— Nacia en Irlanda, Lola Montes, la falsa española, que en verdad no sabía bailar, pero tenía si el arte de seducir. Provocó una revuelta Bávara, anduvo en el oro de California y finalmente terminó sus días como una de las más grandes santas que tiene la religion que en Chile se llama "camuca".

VARGAS VILA.— Nacia el novelista colombiano José María Vargas Vila, escritor tirado a revolucionario, autor de novelas como "Camino de perfección", "Aloa roja", "Los parias" y otras más.

PERDIDA DEL "RIMAC".— El "Huáscar" y "La Union" se apoderaban del transporte chileno "Rimac". A bordo iba un escuadrón de los famosos "Carabineros de Yungay".

TRATADO CHILENO-ARGENTINO. Se celebra un tratado de límites entre Chile y la Argentina.

EL SUICIDIO DEL POETA.— Se suicidaba el poeta austríaco, muy famoso, Fernando Saar. No es necesario que todos los poetas concluyan así sus días. Rastaria, como remedio a muchos males, que se abstuvieran de escribir.

ULTIMATUM A SERVIA.— Austria-Hungría comunicaba un ultimátum a Servia por el asesinato de su príncipe heredero en manos de Gabrila Princip. En verdad, tal cosa se comprende mal. El príncipe heredero era un tonión, fanático, que no zaraba sino que masacraba el mundo de las aves y las bestias, y su tío, el Emperador, no le podía ver ni en pintura. Su mujer era una especie de institutriz, feona, sin adulto, beata, mal vestida y sin mas gracias que una abnegacion (sin aburrida como esta).

SACHA GUITRY. — Muy viejito ya, y casi inválido, moría Sacha Guitry, gran actor, autor y director francés, tanto de teatro como de cine. Hizo varias películas históricas de gran valor: "Remontons les champs Elysées", "Si on me parlait Versailles", y algunas humorísticas de gran calidad: "Mientras el marido duerme", "Desiré", etc. Aquí en Chile sufrieron exito las históricas y las otras fueron mal comprendidas.

ANECDOTA

ADULACION POR PARTIDA DOBLE

Enrique IV manifestaba siempre una gran admiración por Crillón, el más famoso y, efectivamente, valeroso capitán de la época. En cierta oportunidad, se cuenta que, cuando el monarca había viajado a Lyon para encontrarse con María de Médicis, buscó un momento durante el cual estuviese rodeado de toda la corte y los representantes extranjeros para acercarse a Crillón y poniendo la mano afectuosamente sobre el hombro del capitán decir:

—He aquí, señores, el primer capitán del mundo.

—Sire —replicó Crillón—; yo soy sólo el segundo. El primero sois vos.

KIC DINAMITA — POR SAM LEFF

CICUTA — POR LINO PALACIO

RAMONA — POR JORGE PALACIO

Palabras Cruzadas

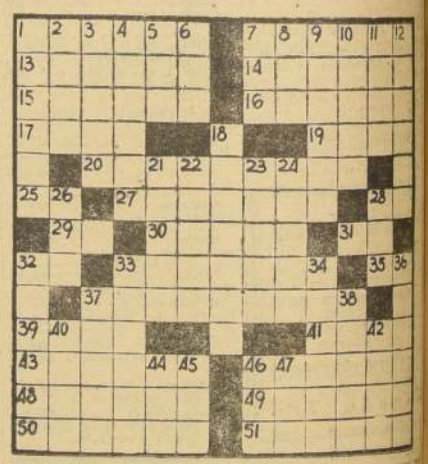

HORIZONTALES

1.—Caminar arrastrándose el reptil.
7.—Arma blanca.
13.—Que causa odio.
14.—De Malta.
15.—Surco que hacen en la tierra las ruedas.
16.—Ostentación, gala.
17.—Sucesor de Abu-Bekr y segundo califa, de 634 a 644.
19.—Insignias de figura de T.
20.—Que tienen sed.
25.—Palabra del dialecto provenzal que significa la afirmación.
27.—Realizas un sorino.
28.—Dirigirse hacia un lugar.
29.—Prefijo privativo.
30.—Que tiene cierta longitud.
31.—Adverbio de negación.
32.—Punto único del dado.
33.—Se interpondrá (Fig.).
36.—Conjunción que denota negación.
37.—Merienda abundante y espléndida.
39.—Percibió un olor.
41.—Quieres, apetecías.
43.—Somete a la reflexión, al examen interior.
44.—Amarillenta, descolorida.
48.—Ansiosa, codiciosa.
49.—Ciudad de los Estados Unidos de América.
50.—Relativo al aseo o a la aerosidad (femenino).
51.—(Santa) virgen y mártir, murió en Roma en 295.

VERTICALES

1.—Peñascosa.
2.—Puerto de los Países Bajos (Holanda del Norte).
3.—Hoguera que servía para los sacrificios (plurals).
4.—Camilo, notable patriota colombiano (1766-1816).
5.—De esta manera.
6.—Lista, catálogo.
7.—Nombre propio de mujer.
8.—Condimento comun.
9.—Calidad filosófic griegos discípulos de Sócrates (429-347 antes de Jesucristo).
10.—En la parte posterior, detrás.
11.—Cada una de las partes en que terminan la mano.
12.—Que asombra.
18.—Asteroide descubierto por H. en 1802.
21.—Padecer, sufrir.
22.—Decreto de un sultán.
23.—Decid que no es verdadera.
24.—Sacerdote que en Delfos sacrificaba a Apolo.
26.—Proposición que significa parte de acá.
28.—Atomo o grupo de atomos cargados eléctrica.
32.—Perfumes, fragancias.
35.—Calculado en su medida.
34.—Obra que relata los acontecimientos año por año.
36.—Loca, demente.
37.—Determinar una cantidad comparándola con la unidad.
38.—Que tiene amistad (fem.).
40.—Ligero.
42.—(San) religioso español, nació en 1193.
44.—Yunque de los plateros.
45.—Parte de la tela.
46.—Evi, deiras de.
47.—Archipiélago de Melanesia.

RESULTADO DEL PUZZLE

Agenda

HOY: Santos • MAÑANA

GUIA DE URGENCIA

ASISTENCIA PUBLICA.— Central, San Francisco 85, fono número 69101; Posta N.o 1 (Maule-Núñez), 50001; Posta N.o 2 (Cementerio-Chacabuco), 91011; Posta N.o 4 (Irarrázaval - Villaseca), 12300; Posta Providencia (Manuel Montt 3053), 45671; Posta San Miguel (Gran Avenida 2284), 51434; Posta La Cisterna (Esperanto 1115), fono 22, La Cisterna.

CARABINEROS.— Prefectura General, 69151; Radiopatrullas, 62061.

BOMBEROS.— Santiago, 61171; La Cisterna, 166; Ñuñoa, 40052; Quinta Normal, 99114; San Miguel, 43029.

BOLETIN DEL TIEMPO

(Redactado a las 20 horas del día 22 de julio de 1958)

El mal tiempo de la zona sur decliné totalmente en la tarde, quedando sólo algunas nubosidad y algunos chubascos aislados. El servicio meteorico registró buen tiempo, con poca nubosidad.

PRONOSTICO

Predominará el buen tiempo en casi todo el país, con abundantes nieblas matinales en las regiones sur, central y parte del Norte Chico. El extremo austral registrará precipitaciones durante la noche.

INFORMACIONES DE SANTIAGO

Temperatura del aire (día 22).— Máxima: 12.6 grados C. a las 15 horas.— Mínima: 3.4 grados C. a las 6 horas 30 minutos.

Humedad relativa del aire (día 22).— Máxima: 100 por ciento, a las 9 horas 30 minutos.— Mínima: 64 por ciento, a las 18 horas 30 horas.

SOL (día 23).— Salida a las 7 horas 43 minutos.— Puesta a las 17 horas 37 minutos.

LUNA (día 23).— Salida a las 12 horas 6 minutos.— Puesta a la 1 hora 42 minutos del día 24.

TIEMPO PARA SANTIAGO

Algo nuboso.

TURNO BOTICAS

Del 19 al 26 de julio

El Carmen, Puntiagudo 5271; Hipódromo, Avenida Hipódromo 1398; Población Presidente Ríos, Soberanía 1019; Victoria, Pasaje Roux; Centenario, Avenida Recoleta 2398; Castillo, Loreto 162; Minerva, San Pablo 3103; Labrin, Rosas 3002; Santa Ana, Catedral 1500; Mendoza, Carrascal 4220; Andrews, José Joaquín Pérez 4221; Apolo, José Joaquín Pérez 6116; Alameda, Avenida Bernardo O'Higgins 2709; Caupolicán, Bascuñán 1002; Meléndez, Avenida Bucalema 470; Rojas, Avenida Bernardo O'Higgins 1410; Brand, Portal Rubines 445; Arturo Prat, Arturo Prat 998; Raisen, Santa Rosa 1898; Nueva Lira, Lira 361; Alemán, Avenida Portugal 1051; Bach, Calle 8-Haydn; San Luis, Avenida Berlín 173; La Granja, Santa Rosa 6567; San Ramón, Alejandro Vial esquina Ecuador; De la Cruz, Avenida Providencia 2012; Neptuno, Avenida Irarrázaval 2702; San Crescente, Avenida Italia 1361; Inglaterra, Avenida Zañartu 2227; Urgencia, San Francisco 75 (turno permanente).

NOTA.— El artículo 41 del Reglamento de Farmacias establece que el turno nocturno es sólo para el despacho de recetas y el expendio de medicamentos de urgencia, y será atendido desnués de las 21 horas por la rejilla correspondiente.