Exija hoy nuestro Suplemento Deportivo

TIEMPO PARA SANTIAGO:
PRECIPITACIONES
TEMPERATURA DE AYER:
MAXIMA: 17,8 grados C. a las 8 horas.
MINIMA: 8 grados C. a las 7 horas 18 minutos. Y se pondrá a las 18 horas.— La Luna saldrá a las 0 hora 24 minutos, y se pondrá a las 13 horas 47 minutos.
FASE: Luna nueva el día 16.

LA NACION

AÑO XL — JUEVES 3 DE MAYO DE 1956 — SANTIAGO DE CHILE — PRECIO $ 25.— N.o 14.029

EDICION DE 16 PAGINAS

CRONICA	Págs. 1, 2, 3 y 6	TURF	Pág. 11
REDACCION	4	GREMIALES	12
POLITICA	5	DEPORTES	13
SOCIAL	7	TEATROS	13 y 15
CABLES	8 y 9	CLASIFICADOS	14
PROVINCIAS	10	MAGAZINE	16

Autoridades argentinas violaron Statu Quo en zona de Alto Palena

POBLADORES CHILENOS FUERON NOTIFICADOS QUE DEBEN SOLICITAR TITULOS ARGENTINOS DE DOMINIO

Enérgica actitud asumida por Carabineros impidió cumplir inconsulta medida

Declaración de la Cancillería

La violación, por parte de las autoridades argentinas, del statu-quo existente entre Chile y ese país, para la zona de Palena, fue denunciada al Ministerio del Interior por el Jefe de la Dotación de Carabineros, que cubre guarnición en ese sector, teniente Rubén Romero Gormáz. La comunicación enviada ayer, informó que el Comandante Jensen, de la gendarmería argentina de Esquel, y el funcionario de esa localidad, señor Andrea, notificaron, el domingo y lunes últimos, a los pobladores chilenos de California (Alto Palena), que debían concurrir al Cuartel de Carranleufú (en territorio del vecino país), a fin de recibir los títulos de propiedad, expedidos por autoridades argentinas, del suelo que ocupan.

El teniente Romero Gormáz, luego de ordenar a los pobladores que se abstuvieran de cumplir la citación argentina, aumentó la vigilancia y notificó al Comandante de la Gendarmería de Esquel, señor Jensen, que Carabineros impediría su acción por importar una violación del **statu-quo** suscrito entre ambos países en septiembre último, y que establece que no se adoptará medida alguna mientras los Gobiernos de ambos países no resuelvan en definitiva el diferendo fronterizo.

Los funcionarios argentinos informaron al teniente Rubén Romero, que ellos tenían orden del Gobierno "de mantener la soberanía argentina sobre toda la región y otorgar títulos de propiedad".

Los pobladores de California, de acuerdo con la comunicación, "no obedecieron las indicaciones de la Gendarmería argentina, manteniéndose la vigilancia en todo el sector".

EL CANCILLER CON S. E.— S. E. el Presidente de la República fue informado de estos hechos e inmediatamente llamó a su despacho al Ministro de Relaciones Exteriores, señor Enrique O. Barbosa, con quien estudió los antecedentes que están en poder del Gobierno sobre el particular.

Más tarde, el Canciller se reunió con el Subsecretario de Relaciones Exteriores, don Carlos Vassallo y altos jefes del Ministerio.

ENCARGADO DE NEGOCIOS ARGENTINO LLAMADO A LA CANCILLERIA. — Posteriormente el Canciller Barbosa llamó a su despacho al Encargado

(A la página dos, columna dos)

Enérgica actitud

El Jefe de la Dotación de Carabineros que cubre guarnición en California (Alto Palena) don Rubén Romero Gormaz tuvo, frente a la determinación de las autoridades argentinas de Esquel, una actitud destacada y enérgica. Al exigirse a los pobladores chilenos que solicitaran sus títulos de dominio de propiedad en el Cuartel de la Gendarmería en Carranleufú los instruyó para que se abstuvieran de cumplir esta arbitraria disposición y notificó personalmente al comandante de la Gendarmería de Esquel, coronel Jensen que Carabineros impediría su acción por importar una violación del statu quo acordado entre los dos países.

A pesar de los intensos temporales que azotan la zona el teniente Romero, personal de Carabineros y vecinos recorrieron el valle de California y se aumentó la vigilancia de la zona.

Llegada a Los Cerrillos de un amigo de Chile

En el grabado vemos al Ministro de Defensa del Ecuador, señor Teodoro Ponce Luque, luego de desembarcar del avión que lo trajo a Santiago, dirigiéndose a revistar a la Escuela de Aviación que le rindió honores. Lo acompañan, de izquierda a derecha, el Comandante en Jefe de la FACH, general del Aire, Diego Barros Ortiz; el Comandante en Jefe del Ejército, general Raúl Araya; el Ministro de Defensa Nacional, vicealmirante, Francisco O'Ryan; el Embajador del Ecuador, señor Angel Isaac Chiriboga y el Edecán Naval de S. E. comandante Pedro Jorquera

"Chile es orgullo para Latinoamérica por su democracia y su organización"

DECLARACIONES DEL MINISTRO DE DEFENSA DE ECUADOR, QUE AYER LLEGO A "LOS CERRILLOS" EN VISITA A NUESTRO PAIS

A las 15.30 horas de ayer, llegó por vía aérea a esta capital, en visita oficial, el Ministro de Defensa del Ecuador, señor Teodoro Ponce Luque, acompañado de su comitiva, integrada por altos jefes de las Fuerzas Armadas ecuatorianas.

En Los Cerrillos, el distinguido visitante fue recibido por el Ministro de Defensa Nacional, vicealmirante Francisco O'Ryan; por el Embajador del Ecuador, Angel Isaac Chiriboga; por los Subsecretarios de Relaciones Exteriores, Guerra, Marina y Aviación; por los Comandantes en Jefe del Ejército y de la Fuerza Aérea; por el Jefe del Protocolo; por el Cuerpo de Generales del Ejército y delegaciones de la Armada Nacional y de la Fuerza Aérea y otras personalidades, como también por miembros de la colonia ecuatoriana residente.

Al descender del avión que le trajo al país, el señor Ponce Luque recibió los honores correspondientes a su rango, rendidos por la Escuela de Aviación. Después de los saludos de rigor, el señor Ponce y comitiva se trasladaron al Hotel Carrera, donde se hospedarán durante su permanencia en el país.

Posteriormente, a las 19 horas, asistió a un cóctel en su honor, ofrecido por el Embajador Chiriboga, en la sede de la Embajada, acto al que asistieron Ministros de Estado, jefes de las Fuerzas Armadas de Chile, diplomáticos y personalidades.

El objeto de la visita del señor Ponce Luque a Chile es retribuir la que en el mes de febrero pasado hiciera a Ecuador el Comandante en Jefe del Ejército, general Raúl Araya, llevando la representación del Ministro de Defensa Nacional, como también estrechar aún más los vínculos que unen a las Fuerzas Armadas de Chile y Ecuador.

DECLARACIONES. — Poco después de su llegada a Santiago, el distinguido visitante nos dijo: "Estoy vivamente complacido de estar nuevamente en Chile, país que es un orgullo para toda Latinoamérica por su régimen democrático y su organización. En mi patria existe un permanente vínculo de afecto hacia este país, el que nos ligan tantos lazos comunes. Deplo-

(A la página dos, columna 7)

68 millones para los muelles del puerto San Antonio

El Ministro de Obras Públicas señor Adalberto Fernández, firmó ayer un decreto que aprueba las modificaciones y ampliaciones estudiadas por la Dirección de Obras Portuarias al contrato de ejecución de obras de refuerzo de los Muelles Discontinuos en el puerto de San Antonio.

A pesar del mal tiempo, Carabineros patrulla el valle de California

Texto del criptograma recibido de Alto Palena

Apenas producidos los hechos en el valle de California, el jefe de la Tenencia de Carabineros de Alto Palena, teniente Romero, informó a Santiago. El siguiente es el texto del criptograma recibido en el Ministerio del Interior:

"Las autoridades argentinas infringieron el statu quo sobre California el domingo 29 y el lunes 30. El comandante Jensen, de la gendarmería de Esquel, y el señor Andrea notificaron a los pobladores chilenos que debían concurrir al cuartel de Carranleufú, a fin de recibir títulos de propiedad de la autoridades argentinas por el suelo que ocupen. El teniente Romero de Carabineros ordenó a los pobladores abstenerse de concurrir a la citación de la gendarmería argentina, y no solicitar los títulos de propiedad. A pesar del mal tiempo, se está recorriendo el valle de California. Conversamos con los funcionarios argentinos, quienes nos dijeron tener órdenes del Gobierno de mantener la soberanía sobre toda la región, y otorgar títulos de propiedad."

Agrega la comunicación que los pobladores no obedecieron las indicaciones de la gendarmería argentina, manteniéndose la vigilancia del sector. El jefe de la Tenencia representó al comandante Jensen y al señor Andrea, que Carabineros impediría su acción, por importar una violación del statu quo, acordado entre ambos países.

Investigan una gran falsificación de antibióticos

Se aplicará fuertes sanciones a los culpables.— Declaración del Ministro de Salud.

"He recibido dos o tres denuncias últimamente, relacionadas con falsificación o adulteración de antibióticos y medicamentos", declaró ayer el Ministro de Salud Pública, doctor Raúl Barrios Ortiz, al responder a preguntas que sobre la materia le formularon los reporteros de los diarios de Santiago.

CASTIGO EJEMPLAR. — **Añadió el Ministro que aun cuando este asunto no había sido comprobado, había dado instrucciones precisas a la Dirección General del Servicio Nacional de Salud, a quien corresponde su control, para aplicar inflexiblemente y en forma ejemplar las sanciones que correspondan. Dijo también que en las denuncias estaban comprometidos importantes laboratorios.**

DOSIFICACION DISMINUIDA. — **Por otra parte, se informó que los análisis realizados en algunos establecimientos hospitalarios habían revelado que la dosificación de las grageas y píldoras o compuestos a base de antibióticos estaba tan disminuida, que esta rebaja afecta gravemente su eficacia. Se agregó que al comprobarse oficialmente las denuncias, un importante laboratorio particular sufrirá multas de varios millones de pesos y dos meses de clausura.**

Don FERNANDO ALDUNATE ERRAZURIZ

D. Fernando Aldunate, nuevo Embajador de Chile en Argentina

La Cancillería informó que S. E. el Presidente de la República ofreció la Embajada de Chile en Buenos Aires a don Fernando Aldunate Errázuriz, quien aceptó esta designación. Hoy será solicitado el agreement correspondiente al Gobierno argentino.

PERSONALIDAD DEL SEÑOR ALDUNATE.— El señor Aldu-

(A la página dos, columna 1)

VIOLENTO TEMPORAL EN EL SUR

El buen tiempo reinante en la zona central en los últimos días sufrió ayer una brusca variación. De acuerdo con informaciones proporcionadas por el Observatorio de "El Salto", en las primeras horas de ayer miércoles se comenzó a desarrollar uno de los más violentos temporales del año en todo el sur.

El barómetro bajó bruscamente hasta indicar temporal en tercer grado. La lluvia se extendía anoche desde Aitén, Alto Palena y Futaleufú hasta Bío-Bío, y en las últimas horas se propagó con rapidez extraordinaria hasta la zona central.

"Este temporal es la fase preliminar del período de mal tiempo anunciado para el presente mes de mayo."

BOLETIN DEL TIEMPO. A las 20 horas de ayer, la Oficina Meteorológica informó lo siguiente:

Arica a Coquimbo: Arica a Chañaral, cubierto. Resto parcialmente nublado, con vientos del oeste y suroeste.

Aconcagua a Maule: Mal tiempo y lluvias y vientos del norte.

Cordillera central: Mal tiempo, nevadas.

Ñuble a Chiloé: Mal tiempo. Lluvias y chubascos; Guafo a Evangelistas: lluvias y chubascos, de preferencia en el interior. Vientos del noroeste y oeste. Punta Arenas: precipitaciones, y Territorio Antártico: parcial nublado.

Tiempo para Santiago, precipitaciones.

$ 2.98 de bonificación por pasaje recibe la locomoción particular

"El nuevo precio fijado a la parafina no tiene ninguna relación con la cotización del dólar, como resultado del régimen de cambio libre", declaró ayer el Subsecretario de Economía, señor Guillermo Vildósola. Agregó que el reajuste de este combustible tuvo su origen en el alza anterior del dólar de importación, de $ 200 a $ 300 y que la parafina que ahora se interna está bonificada directamente a los internadores.

En cuanto al alza de la bencina se dijo, en círculos allegados a ese Ministerio, que los empresarios de la movilización particular tenían una alta bonificación, tanto que llegaba teóricamente a $ 2.98 por cada pasaje vendido.

CAMARA FOTOGRAFICA "AGFA BILLY", ALEMANA

Cámara de fuelle para 8 fotos 6 x 9, 120. Con obturador Automat Agfa. Para poses e instantáneas. Diafragmas 11 y 16. Visor deportivo amplio, disparador de palanca, contacto para flash sincronizado. Graduador de distancia de 2 a 7 metros e infinito. Rosca para acoplar trípode y un fino estuche de cuero legítimo de la fábrica.
Su valor: $ 24.000 — Rollo película Perutz, para ocho fotos: $ 550

CAMARA FOTOGRAFICA "AGFA SILETTE", ALEMANA

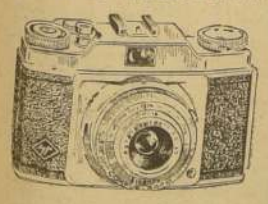

Lo mejor en máquina fotográfica. La AGFA SILETTE para 35 fotografías de 24 x 36 mm. con película de 35 mm., similar a la de los reporteros gráficos. Para fotografías en negro y color; con lente AGFA APOTAR anastigmático, 1 : 3,5— 45 mm. Obturador "Pronto" automático para fotografiarse uno mismo personalmente. Contador de fotos, palanca de transporte rápido que impide tomar una foto encima de otra. Contacto sincronizado para flash. Velocidad de 1/25 a 1/200 de segundo y tiempo. Indicador de distancias de 1 a 10 metros e infinito. Diafragma regulable en forma de iris de 3,5 a 16 de profundidad de campo. Con fino estuche de cuero legítimo de la fábrica.
Su valor: $ 46.000 — Rollo película de 35 mm., para 36 fotos: $ 1.200

SE DESPACHA CONTRARREEMBOLSO

CASA FIONA
UNION CENTRAL COSTADO 1 METRO CASILLA 1701 STGO

METODOS DE CONTABILIDAD

A — De Almacenes, Agrícola, Ganadera, Industrias (con costos), Fábricas de todo tipo, Clubes, Textiles, Tiendas de diferentes artículos, Mayoristas y Minoristas, Garages, Bodegas, Plantaciones, Restaurantes, Bares, Hoteles, Pompas Fúnebres, Sastrería y Confecciones de ropa, etc., 100 negocios de distinta actividad. Desarrolladas completamente, desde la **APERTURA DE LIBROS hasta el CIERRE DE BALANCE.**

B — Todos **LOS SISTEMAS MODERNOS** para facilitar la labor diaria de estos planes.

C — Los innumerables **PROBLEMAS TECNICOS CONTABLES** que a diario se le presentan al profesional, completamente **SOLUCIONADOS** prácticamente.

D — Planillas de Costos, Asientos, Diagramas, Gráficos de Estadística, etc., que la Contabilidad Moderna requiere, y significan el máximo de ahorro de tiempo. Todos ellos completamente desarrollados en forma planificada.

E — Una obra moderna y ágil, finamente empastada, que Ud. puede poseer por las cómodas facilidades que le brindamos para su adquisición. Tan completa y práctica, que es de suma utilidad para confeccionar la Memoria del futuro Contador, pues tiene desarrollada la carrera contable desde el 1.o al 5.o Año.

ENVIE ESTE CUPON, SOLICITANDO INFORMES A:

SELECCION CONTABLE, S. A.
Casilla 13181 — Mac Iver 205 — Santiago

Nombre .....
Dirección Comercial .....
Localidad .....

Liquidamos las más maravillosas copias de

Casimires Ingleses

CON LA MEJOR LANA MERINO
Los diseños de Bruck & Engelsman
Scott y Wikson, H. P. Holland
May Hamell, James Hare
PRECIO FIJO POR METRO
100 COLORES Y DISEÑOS DIFERENTES
$ 5.500

Castex
BANDERA 627

Nueva circular envió Comisión de Cambios a los Bancos particulares

Una nueva circular a los bancos particulares envió ayer la Comisión Local de Cambios. Esta circular se refiere a la liberación de solicitudes de giro de parte de operaciones diversas, las que se cursarán directamente, informando posteriormente a la Comisión de lo obrado.

El pago de sueldos al Cuerpo Diplomático y al Consular Misiones de Defensa Nacional, pago de amortizaciones por deudas de la CORFO, la CAP, la ENDESA y la ENAP, pago de intereses por créditos de esas instituciones u otros organismos fiscales y semifiscales, pago de seguros y fletes, recibirán ese tratamiento especial.

OPERACIONES. — Se conoció ayer en círculos allegados al Consejo Nacional de Comercio Exterior, que hasta el lunes se habían realizado operaciones conforme al nuevo régimen de cambio por la suma de un millón doscientos mil dólares y que las garantías depositadas conforme a la reglamentación ascendían a 500 millones de pesos.

Se agregó, por otra parte, que las operaciones pendientes con previas, iniciadas antes de la vigencia del nuevo régimen llegaban a 8 millones de dólares.

Finalmente se informó que CONDECOR había entregado a la CORFO para la adquisición de maquinarias agrícolas la suma de dos millones de dólares y un millón para las importación de combustibles líquidos.

CIRCULO DE PERIODISTAS VISITO AYER EL MINISTRO OSCAR HERRERA

Invitado por el directorio de la institución, visitó ayer el Círculo de Periodistas, el Ministro de Hacienda y Economía, señor Oscar Herrera Palacios.

El Ministro Herrera, después de visitar las diversas dependencias del Círculo, fue invitado a almorzar en compañía del Subsecretario de Relaciones, señor Carlos Vassallo; Jefe del Departamento de Periodistas, señor Rafael Zúñiga, y de los señores Bernardo Vallejos y Fabio Achurra, Consejero y abogado de la Caja Nacional de EE. PP. y PP., respectivamente.

Durante el almuerzo, el presidente del Círculo de Periodistas, señor Juan Emilio Pacull, planteó al Ministro Herrera algunos problemas del gremio.

Referente al Colegio de Periodistas, señaló el señor Herrera que le prestaría todo su apoyo. Acerca de la reforma de la Previsión, manifestó que no estaba en el propósito del Gobierno lesionar los derechos legítimamente adquiridos y que sólo se trataba de terminar con algunos abusos, citando algunos ejemplos sobre el particular. Señaló, a continuación, que tenía vivo interés por el proyecto de reajuste de pensiones y montepíos, sin gravamen para el Fisco y que dicho beneficio se financiaría mediante un aumento de las imposiciones de un siete a un diez por ciento.

Finalmente, dijo que estaba listo el decreto de subvención de 3 millones de pesos al Círculo de Periodistas que se otorgaría en dos cuotas.

HOY SEPULTAN RESTOS DEL COMDTE. CABRERA

A las 10.30 horas de hoy, se efectuarán en el Cementerio General los funerales del teniente coronel (R) Humberto Cabrera Calderón, fallecido recientemente en Ecuador, y cuyos restos llegaron ayer a Valparaíso a bordo del petrolero de la Armada "Jorge Montt".

En el Camposanto rendirá honores un destacamento del Regimiento "Tacna".

ESTUDIAN REGLAMENTO PARA LEY DEL COBRE

Una prolongada reunión se efectuó ayer, en el despacho del Ministro de Minería señor Osvaldo Sainte Marie, con el objeto de estudiar el Reglamento a la Ley del Cobre. A esta reunión asistieron, además del Ministro, el Subsecretario Carlos Ruiz, funcionarios del Departamento del Cobre y representantes de las Compañías productoras.

Los estudios proseguirán en el curso de la semana.

REDUCEN RECORRIDO DE MICROS QUE VAN A AVDA. VALDIVIESO

Los microbuses de la línea San Eugenio-Valdivieso, desde el viernes de la semana pasada han acortado el recorrido en 12 cuadras, en el sector de la Avda. Valdivieso, sin aviso previo y sin nada que lo justifique, según manifestó un grupo de vecinos que llegó hasta la redacción de LA NACION.

ESTUDIAN REFORMA DE LA LEY SOBRE ARRENDAMIENTOS

El Superintendente de Abastecimientos y Precios, don Luis Silva Salinas, informó que el Ministro de Economía y Hacienda, señor Oscar Herrera, está estudiando un proyecto destinado a introducir modificaciones a la Ley de Arriendos, a fin de atender, con amplitud y eficacia, las reclamaciones de los arrendatarios ante las autoridades y los tribunales de justicia, en casos justificados.

Dicho proyecto —añadió— será enviado por el Gobierno a la Legislatura Ordinaria que se inaugura el 21.

ABASTECIMIENTOS PARA LA ZONA AUSTRAL.— En su doble calidad de Jefe de la SAP y de vicepresidente ejecutivo subrogante de INACO, el señor Silva Salinas está adoptando medidas para asegurar el pronto despacho de té y yerba mate a la zona austral, de acuerdo con los deseos de S. E. el Presidente de la República.

DON FERNANDO...

(DE LA PRIMERA PAGINA)
nate Errázuriz es un distinguido profesional, quien obtuvo su título de abogado en 1917. Su tesis "Legislación carbonífera" fue aprobada con distinción máxima. Es profesor de Derecho de Minas en las dos Universidades, y autor del texto por el cual enseña su cátedra. Formó parte, durante la anterior Administración del Presidente Ibáñez, de la comisión redactora del Código de Minería. Ex diputado y senador al Congreso Nacional desde 1937 hasta 1945 y desde ese año hasta 1953, respectivamente.

Pertenece a numerosas instituciones y empresas comerciales, bancarias, industriales y mineras, de cuyos directorios forma parte. Representa en Chile a CIME (Comité Intergubernamental para las Migraciones Europeas). Es director de la Compañía de Acero del Pacífico y del Banco Central. Actualmente preside la Comisión de Economía del Partido Conservador Unido, colectividad que presidió anteriormente.

Don Tobías Barros irá de Embajador de Chile a Italia

El Canciller informó anoche que había sido firmado el Mensaje al Congreso que propone como Embajador de Chile en Italia a don Tobías Barros. El oficio correspondiente será enviado hoy al Senado.

Igualmente agregó que se estudia elevar al rango de Embajada las representaciones diplomáticas de Chile en Centro América, como también elevar de categoría la representación en Bélgica.

DESMENTIDO.— El Canciller solicitó desmentir categóricamente la noticia publicada en algunos diarios de la capital y propalada por agencias noticiosas de que el general (R) Eduardo Yáñez Zavala lleve alguna misión especial del Gobierno o del Presidente de la República a Buenos Aires.

El señor Yáñez Zavala se despidió solamente del Primer Mandatario para informarle que llevaba a Buenos Aires una misión particular de carácter estrictamente comercial.

ORDENARAN REANUDAR FAENAS EN MINERAL DE "LA DISPUTADA"

Informaciones obtenidas ayer en círculos allegados al Ministerio del Trabajo, indican que está listo para la firma del Ministro, el decreto por el cual se dispone la reanudación de faenas en la mina "La Disputada", de Las Condes.

Los trabajadores de este mineral se encuentran en huelga desde el lunes.

ACLARACION HIZO DEPTO. DEL COBRE

Confirmando lo adelantado por nuestro diario en el sentido de que si el mercado londinense del cobre acusa precios excesivamente bajos podría estudiarse una desviación de la producción hacia el mercado norteamericano, el Departamento del Cobre entregó ayer la siguiente declaración:

"En relación con ciertas publicaciones de prensa sobre la posibilidad de que el Comité Directivo del Departamento del Cobre estudiaría una desviación hacia mercados norteamericanos de una mayor proporción de cobre chileno, el Departamento declara: que a este respecto nada se ha resuelto y que la política a seguir dependerá de la situación que acuse el mercado londinense".

IMPORTADORA WILLYS INAUGURA HOY NUEVA ESTACION DE SERVICIO

La Sociedad Importadora Willys Ltda., inaugura hoy en Blanco Encalada 1737 su nuevo local de oficinas y estación de servicios.

Con este motivo, hoy a las 19 horas ofrecerá un coctel, al cual se ha invitado a autoridades y miembros de la prensa.

PRONUNCIAMIENTO A COMISION DE CAMBIOS PIDEN LOS MADEREROS

La Corporación Chilena de la Madera solicitó a la Comisión de Cambios que establezca si a su juicio la maquinaria para la producción maderera (aserraderos) está comprendida en el término "maquinarias para la agricultura" a que se refieren las nuevas disposiciones sobre comercio exterior.

Se hace presente que este pronunciamiento es de suma importancia, pues en el caso de considerarse que los equipos para aserraderos no estuviesen comprendidos entre las maquinarias para la agricultura se producirían serios inconvenientes para su importación.

Se señala, por último, el hecho de que ante Impuestos Internos los aserraderos son actividades agrícolas, calidad en que se encuentran tras haber sido fallada por los Tribunales de Justicia la naturaleza de sus actividades.

Autoridades argentinas...

(DE LA PRIMERA PAGINA)
de Negocios de Argentina en Santiago, señor Julio Peña —quien se encuentra a cargo de esa Misión Diplomática en ausencia del Embajador Alfonso de Laferrere— y le hizo presente que esta actitud argentina discordaba de los buenos propósitos expresados por las cancillerías de los dos países en orden a evitar incidentes fronterizos.

INSTRUCCIONES A LA EMBAJADA EN BUENOS AIRES. — Por otra parte, el Canciller se puso en contacto telefónico con la Embajada de Chile en Buenos Aires, para instruirla, a fin de que, una vez comprobados los hechos, obtenga que el Gobierno argentino adopte de inmediato las medidas necesarias para dejar sin efecto las disposiciones que intentaron aplicar las autoridades de Ezquel.

DECLARACIONES DEL CANCILLER.— En los momentos en que el Canciller Barbosa se dirigía a la Embajada de Ecuador para asistir a la recepción al Ministro de Defensa Nacional de ese país, fue interrogado por los periodistas.

El señor Barbosa reiteró lo expresado en la declaración que entregó posteriormente la Cancillería, diciendo que el procedimiento puesto en práctica por las autoridades argentinas no había estado de acuerdo con los buenos propósitos del Gobierno de ir a una solución directa en este sentido.

DECLARACION DE LA CANCILLERIA.— La Subsecretaría del Ministerio de Relaciones Exteriores entregó anoche la siguiente declaración oficial de la Cancillería sobre los sucesos de California y la denuncia formulada por los diputados Elgueta y Lobo.

"Con motivo de telegramas enviados por los diputados señores Belarmino Elgueta y Eudaldo Lobo informando que, estando en la región de California y Palena, pudieron comprobar que jefes de Gendarmería argentina y otra autoridad habían notificado a los pobladores chilenos que debían concurrir al cuartel de Carraleufú, a fin de solicitar títulos de propiedad sobre los terrenos que ocupan de las autoridades argentinas, el Canciller señor Barbosa llamó a su despacho al Encargado de Negocios de la República Argentina, señor Julio Peña. Le hizo presente que esta actitud de las autoridades discordaba de los buenos propósitos expresados por las Cancillerías de los dos países, en orden a evitar incidentes fronterizos y mantener el statu-quo existente antes del informe de la Comisión Chilena de Límites.

El señor Peña prometió transcribir esta petición a su Gobierno. Por otra parte, también la Cancillería envió instrucciones a la Embajada en Buenos Aires, a fin de que comprobando estas informaciones obtenga del Gobierno argentino las medidas tendientes a dejarlas sin efecto".

RESGUARDO DE LA SOBERANIA CHILENA.— Por otra parte, se nos informó anoche que se había ordenado al Jefe de la V Zona de Carabineros, con sede en Aisén, que se trasladara inmediatamente a Alto Palena para tomar el mando de la guarnición que cubre la región. El jefe nombrado está autorizado, también, para disponer del personal y adoptar las medidas que estime necesarias para el resguardo de la soberanía nacional en California.

Seminario para gerentes de empresas

DE ALTO INTERES resultó el Seminario efectuado por la ENDESA para capacitación técnica de su personal. El curso terminó con una reunión en la Planta El Sauzal, frente a cuyos comandos se ve algunos de los participantes en el Seminario.

Eficaces servidores de la Dirección General de Carabineros

EL ALTO MANDO de Carabineros, concentrado en la célula matriz de la institución, que es la Dirección General de Carabineros, descansa en cuatro incansables funcionarios, que sirven de enlace en todas las actuaciones de la Superioridad y que en representación de ella mantienen contacto con todas las jefaturas del país. Son ellos, y aparecen de izquierda a derecha, en los grabados, el mayor don Joaquín Chinchón Herrera, Ayudante General; capitán don Daniel Vidal Jofré, jefe de Informaciones y Relaciones Públicas; capitán don Arturo Toro Toro, Ayudante y Secretario General, y capitán don Pedro Rusque Adrián, Ayudante del Director General don Jorge Ardiles Galdames.

Incansable y abnegada labor a través de las 24 horas del día realiza Cuerpo de Carabineros

Son las 0 hora de un nuevo día. La ciudad, cansada por la fatigosa labor diaria, se entrega al descanso y las calles poco a poco van quedando desiertas. En los grisáceos muros de la vieja calle San Isidro se perfilan las siluetas de lentos caminantes que se dirigen a sus hogares en busca de reposo y de calor familiar, mientras que la plaza del mismo nombre, en cuyo monolito se destaca el nombre del subteniente de Carabineros Carlos Garrido Fuenzalida, muerto en actos de servicio el 12 de agosto de 1932, ha quedado totalmente abandonada.

Sólo un edificio antiguo, ubicado al fondo de la misma plaza, permanece en constante actividad. Es la Segunda Comisaría de Carabineros, prestigiosa unidad policial, que mientras todos descansan, debe velar por el orden y la seguridad del extenso sector comprendido entre Santa Rosa, Alameda Bernardo O'Higgins, Avenida Matta y Condell, encerrando en su jurisdicción territorial desde los aristocráticos establecimientos de la Plaza Baquedano hasta las lóbregas cantinas de la calle Diez de Julio, y desde el templo de la Asunción hasta los mil doscientos lenocinios que se ocultan en el barrio denominado Los Callejones.

Toda la gama del delito está configurada en ese trozo de Santiago: Infracciones a la Ley de Alcoholes, comercio sexual, robos, cogoteos, accidentes de tránsito, estafas, el cuento de la lotería y del balurdo, vagancia y mendicidad infantiles. Homicidios, crímenes, desórdenes callejeros y trata de blancas. La labor incansable de Carabineros de esta unidad ha entablado una lucha sin tregua contra la criminalidad, abatiendo a los rufianes a través de la mano de la justicia y depurando poco a poco este sórdido ambiente. Los resultados han sido positivos. La criminalidad ha decaído en un alto porcentaje y casi han desaparecido los cogoteos, gracias a la eficiente labor prestada noche tras noche, desde las 22 hasta las 6 horas, por un furgón del Servicio de Radiopatrullas.

VEINTICUATRO HORAS EN LA SEGUNDA COMISARIA.— LA NACION llegó a la 0 hora a la Segunda Comisaría y durante 24 horas pudo tomar las pulsaciones de esta esforzada unidad, logrando conocer íntimamente la abnegación de sus hombres y comprobar que cada cuartel policial de Chile es el reflejo fiel de las nobles tradiciones del Cuerpo de Carabineros.

Un oficial rígidamente sentado frente a su escritorio pasa al libro las últimas novedades de la noche, mientras que en el patio de guardia, una voz estentórea quiebra el silencio del cuartel: —"Atención... firm. ¡Romper filas...!" Se sienten los sonoros pasos de una formación y luego treinta y seis hombres armados desaparecen entre los árboles de la plaza. Son los carabineros del cuarto turno y se marchan a cubrir la vigilancia del turbulento barrio entregado a la custodia de la Segunda Comisaría.

Otros hombres, integrantes de las comisiones de alcoholes, de rateros y de servicios especiales, han partido ya momentos antes a cumplir con su deber, y en cuanto despunte el día, otras comisiones, como las del tránsito, de control de precios, de órdenes judiciales, etc., irán también a la calle en desempeño de sus delicadas funciones.

El oficial de guardia sigue escribiendo, mientras que un suboficial, un cabo y cuatro carabineros cubren el destacamento a cargo del cuartel. El centinela se pasea con altivo paso para evitar el entumecimiento de sus miembros, mientras que en el patio interior otros carabineros se encuentran prestos para actuar en caso de necesidad.

—"¡Cabo de guardia...!, se oye la seca voz del centinela. El interpelado sale rápidamente hacia la puerta de calle y se enfrenta con un ciudadano rechoncho y con el pelo desgreñado. Vacila antes de hablar, pero luego, con más confianza, musita con timidez!" Fíjese mi cabo que me robaron la billetera mientras dormía. No me la quieren entregar..."

El cabo lo lleva a la sala de guardia y avisa al teniente. Este interroga de nuevo a la víctima y le consulta: "¿Dónde se encontraba usted cuando se la sustrajeron...? —En Rincantén —es la respuesta. Estuve allí bailando y tomando con algunos compañeros de trabajo, cuando me quedé dormido. Se encontraba a mi lado la "Chabela". No sé el apellido, pero la conozco mucho. Cuando me di cuenta que me estaba metiendo las manos a los bolsillos, me toqué la cartera del vestón y noté que la billetera ya no estaba. Traté de registrarla, pero dos matones de la casa me sacaron casi en el aire a la calle. Yo me quedé en las cercanías y a los pocos momentos vi a la Chabela que iba con uno de los que me atacaron. Están ahora en un bar de la calle Diez de Julio..."

"¿Cuánto llevaba en la billetera? —pregunta el oficial." —Cinco mil pesos —responde el individuo. Soy comerciante ambulante y es el producto de todo el día, señor."

—¡Ordenanza de cuartel —llama el teniente—! Que vengan al instante dos carabineros. Su orden es cumplida de inmediato, y dos hombres, que sólo han tardado cinco segundos en presentarse, ya están escuchando las órdenes.

Parte la pareja y el afectado en busca de la astuta mujer y regresan a los veinte minutos siguientes. Ella es una joven no mayor de veinte años. Ostenta una belleza marchitada por las noches y la orgía, y significativamente aprieta contra sí un pequeño maletín. Su acompañante es un individuo de más o menos treinta años. Viste como muchos individuos de los barrios bonaerenses de la Boca o Caballitos. Su pantalón termina en una angostísima bastilla que casi le estrangula el tobillo, sus zapatos son de gamuza beige con suela crepé, su chaqueta lleva seis botones colocados en línea piramidal invertida, y su cabellera es larga y rizada.

"¿Es efectivo que usted hurtó la billetera a este señor —interroga el jefe de la guardia...? "No señor, si yo soy una mujer honrada en ese sentido —responde la mujercilla. El llegó curado a la casa y debe haber perdido la plata donde se emborrachó —responde."

"Deme su maletín —pide el oficial, pero ella vacila. Luego lo entrega con sumo temor. Al abrirlo, aparecen dos billetes de mil pesos, que la víctima reconoce como suyos. Registran en seguida al atildado acompañante, contra su voluntad, y encuentran en su bolsillo la billetera robada. "Ella me la dio señor, responde el individuo, tratando de salvarse. Yo ignoraba que era robada." Sus palabras no surten efecto. Ella y él pasan a celdas separadas, mientras que el joven teniente redacta el parte con serán puestos a disposición de la justicia.

La noche sigue su curso y a cada momento se escucha el rinrinear del teléfono para recibir reclamaciones, noticias que transmiten los carabineros de servicio de poblaciones, o consultas de urgencia del público. No faltan las consultas insulsas y sin sentido.

SEGUNDO TURNO.— Son las 5.25 de la madrugada. Casi simultáneamente van llegando carabineros del segundo turno. Deberán partir a la calle a realizar su labor policial a las 6 de la mañana. Forman disciplinadamente y luego, en presencia de un oficial y de un sargento reciben las armas, consistentes en sendos revólveres y tres cargas de proyectiles, o sea, dieciocho balas. Reciben, además, el bastón de mando y la libreta de anotaciones. Cuando todo está listo, el oficial de servicio interno se dirige a ellos y les imparte las instrucciones. Reitera la necesidad de proteger a los escolares, de ayudar a los desvalidos y de proceder enérgicamente contra los delincuentes. Señala las más frecuentes infracciones en esta época en que pueden caer lluvias y da las instrucciones correspondientes.

En esos momentos un carabinero aparece en el pórtico del cuartel trayendo a un ebrio, de buen aspecto, decentemente vestido. El oficial se enfrenta con el detenido y trata de interrogarlo. El esfuerzo es vano. El beodo no acierta a pronunciar palabra y de sus ojos se desprende una vidriosa mirada de inconsciencia. El cabo de guardia procede a registrar al detenido y va sacando un reloj, una pluma fuente, una billetera, un par de anteojos y otras especies, de las que se levanta un cuidadoso inventario. Los objetos de valor son depositados por el oficial de guardia en la caja de fondos, quedando el como único responsable de ellos, mientras que los objetos de inferior precio, como el pañuelo, los cigarrillos y otras pequeñeces, son guardadas en los armarios. Se quita al detenido la corbata y el cinturón de los pantalones, en prevención de que pueda atentar contra su vida, debido a su ebriedad, y luego se le envía al calabozo.

Los ebrios deben dejar en garantía para recuperar su libertad la suma de ochocientos pesos, pero sólo pueden dejar el cuartel después de cuatro horas, tiempo que, según se calcula, tarda en reponerse.

El tercer turno, en idénticas condiciones que los anteriores sale a cumplir con su deber a la calle, a las 19 horas, repitiéndose a través del día, las mismas escenas de los detenidos, la amplia y eficiente labor de los carabineros y el celo desplegado por los jefes para mantener inmarcesible este estado de disciplina y de grandeza institucional.

Una mujer llega en seguida y denuncia al oficial de guardia que una allegada traída a su casa, de la calle Madrid, le ha sustraído dos juegos de ropa interior fina y otras especies. Afirma que dicha ladrona se ha refugiado en un negocio de las cercanías, obteniendo, tal como en casos anteriores del día, el auxilio de dos carabineros que la acompañarán hasta el lugar donde está se refugia.

NOVEDADES POLICIALES. — El libro de partes se ha ido llenando de noticias. Muchas son las reclamaciones por desórdenes o por amenazas. Otras denuncias, revelan atentados contra las personas o contra la propiedad; y no faltan los accidentes de tránsito y las detenciones por ebriedad, alcanzando este último rubro un alto porcentaje en la escala delictuosa.

Por último, al aproximarse las 11.25 de la noche, y cuando ya trescientos ochenta y cuatro de los cuatrocientos veinte hombres que componen esta digna unidad, han cumplido fielmente con su deber, el último turno, formado por treinta y seis enhiestos carabineros, se va de nuevo a la calle a seguir cumpliendo con el deber, en forma silenciosa y anónima, arriesgando, muchas veces la vida, tal como lo hizo el mártir de la unidad, subteniente Carlos Garrido Fuenzalida, muerto en actos de servicio, el 12 de agosto de 1932.

EL PELIGRO SIEMPRE ACECHA.— Son, nuevamente, las doce de la noche. Veinticuatro horas vividas en un viejo cuartel derruido por los años, pero ennoblecido por el heroísmo y abnegación de sus jefes, oficiales y personal a contrata, señalan la grandiosa labor que, de día o de noche, desde la tórrida pampa nortina hasta las gélidas regiones australes, desarrolla el Cuerpo de Carabineros de Chile. La disciplina y el elevado espíritu que impulsa a sacrificarse y a morir en cumplimeinto del deber son iguales, tanto en las grandes unidades urbanas como en los últimos retenes o destacamentos rurales. Todo esto hace agrandarse a la noble institución.

Al alejarse el reportero ... tante del antiguo edificio, se encuentra con el comisario de la unidad, mayor don Guillermo Arancibia Arratia, quien, junto con los subcomisarios de la Segunda Comisaría, capitanes señores Luis Molina Rodríguez y Arturo Leopold Martínez, se encuentra conceptuado como uno de los más valiosos jefes de la institución, y como el más implacable enemigo de los delincuentes, los rufianes y los que amenazan, de día y de noche, la paz civil. —¿Todavía está trabajando, usted comisario...? —quiere el reportero...?". El mayor Arancibia medita un instante y luego, en una sola frase condensa todo el secreto, desconocido para muchos, que impulsa a los miembros del Cuerpo de Carabineros a sacrificarse por la sociedad: "¿Y qué quiere que haga...? La delincuencia no duerme. Está siempre al acecho. Y para vencerla sólo hay un medio: Entregarnos por entero a cumplir fielmente con el deber".

POLACOS LIBRES CONMEMORAN 165.o ANIVERSARIO DE SU CONSTITUCION

La República de Polonia conmemorará hoy el centésimo sexagésimo quinto aniversario de la promulgación de su Constitución Política durante el reinado de su Soberano Estanislao Augusto. El 3 de mayo de 1791, la nobleza polaca de acuerdo con el Rey dio a esa nación la primera Carta Fundamental que estableció en Europa los Derechos Humanos.

Este aniversario será recordado por los polacos libres que viven en los distintos países del orbe. Polonia, por su situación política bajo el régimen soviético, no podrá conmemorar esta efeméride que tanta significación tiene para los hijos de la gran nación que no ha perdido la esperanza en recuperar su libertad.

CHARLAS RADIALES EN SANTIAGO.— Los polacos libres residentes en Santiago darán especial realce al 165 aniversario de su Constitución Política. A las 8.30 horas de hoy, por los micrófonos de la cadena de emisoras de Radio Sociedad Nacional de Agricultura de Santiago, Valparaíso y Los Angeles, será entrevistado el artista polaco y dibujante del diario LA NACION, don Tadeo Kowalczko, en la audición "Desayuno en su hogar".

El señor Kowalczko se referirá en esta oportunidad a los aspectos esenciales del aniversario que celebran los polacos libres y a la lucha que realizan por la libertad de su país.

Otra audición similar, que estará a cargo de la rama polaca de la YMCA chilena, será transmitida a las 12 horas, también por la cadena nacional de la SNA.

Finalmente, a las 16.05 horas, por Radio Corporación, el representante en Chile del Gobierno Polaco en exilio, señor Eduardo Zarzycki, hablará también sobre este aniversario.

Para el sábado, a las 18 horas, está anunciada una reunión en el local de la YMCA, Arturo Prat ..., y el domingo se realizarán otros actos conmemorativos.

Departamento del Cobre conmemora su aniversario

El Departamento del Cobre cumple el viernes el primer aniversario de la promulgación de su Ley Orgánica.

Con este motivo, ese día, a las 13 horas, el señor Nilo Rosenberg Gallo, Vicepresidente Ejecutivo de la entidad ofrecerá un almuerzo a las autoridades en el Club de la Unión.

JEFES DE PFIZER LLEGARON A STGO

Por vía aérea llegaron ayer a Santiago, procedentes de Estados Unidos, los señores J. Devevoise y Mc. Dermon, altos jefes de la firma Pfizer de New York.

Los jefes nombrados se entrevistarán en Santiago con las más distribuidoras de los antibióticos que representan.

NECESITA TRABAJO

Visitó ayer LA NACION, el señor Abraham Paredes Santos para ofrecerse a trabajar en el manejo de camión o automóvil particular. Posee recomendaciones y tiene su carnet de chofer al día.

La persona que se interese por sus servicios puede avisar al fono 96117.

GUAYAQUIL Y SANTIAGO FUERON UNIDOS EN 4 HORAS 15 MINUTOS POR DOS AVIONES ECUATORIANOS

Integrando la delegación de las Fuerzas Armadas del Ecuador llegada ayer a esta capital y que preside el Ministro de Defensa de ese país, señor Teodoro Ponce Luque, llegaron a Los Cerrillos a las 12.20 horas, dos aviones de bombardeo "Camberra" de retroimpulso, pertenecientes a la Fuerza Aérea ecuatoriana.

Dichas máquinas unieron Guayaquil con Santiago en vuelos sin escalas de 3.268 kilómetros, en el tiempo record de 4 horas 15 minutos.

En Los Cerrillos los aviadores ecuatorianos fueron recibidos por el comandante de la Guarnición Aérea de Santiago, general Darío Bobadilla y altos jefes de la FACH.

Tripulan los aviones visitantes los mayores FAE Raúl Sandoval, Osvaldo Avila y Galo Espinoza y los suboficiales, Leopoldo Vélez, Jaime Pazmiño y Luis Realpe.

"CHILE ES ORGULLO...

(DE LA PRIMERA PAGINA)
ro, eso sí, que mi permanencia entre ustedes sea tan breve, pues desearía vivamente poder estar acá un tiempo más largo. Quiero hacer llegar, por intermedio de ustedes, el saludo afectuoso de mi pueblo y mío personal a todos los chilenos".

Finalmente el señor Ponce Luque reveló su admiración por el Presidente Ibáñez.

CONDECORACION A S. E. — El Ministro Ponce Luque visitará hoy a las 9.45 horas, al Ministro de Relaciones Exteriores señor Enrique O. Barbosa, y posteriormente saludará al Ministro de Defensa Nacional, vicealmirante Francisco O'Ryan.

Luego, el distinguido visitante y comitiva, se trasladarán al Salón Rojo de la Moneda, donde será recibidos en audiencia especial por el Presidente de la República, Excmo señor Carlos Ibáñez del Campo, a quien hará entrega en esta oportunidad del Collar de la Orden Nacional al Mérito del Ecuador. A esta ceremonia asistirán Ministros de Estado y el Embajador del Ecuador, señor Chiriboga, acompañado de miembros de esa representación diplomática.

ALMUERZO.— Terminada la ceremonia en la Moneda, el señor Ponce Luque rendirá, a las 12.30 horas, un homenaje al Padre de la Patria, Bernardo O'Higgins, colocando una ofrenda floral al pie de su monumento.

A las 13.15 horas, el Ministro O'Ryan ofrecerá un almuerzo en el Club de Polo San Cristóbal, en honor de su colega ecuatoriano, al que asistirán Ministros de Estado diplomáticos ecuatorianos y altos jefes de las Fuerzas Armadas.

VISITA A LA ESCUELA MILITAR. — Terminado el almuerzo, el señor Ponce Luque y comitiva se trasladarán al cuartel en las ... de la Escuela Militar, y posteriormente, al de Blanco Encalada, con el objeto de visitar sus instalaciones. En ambos cuarteles se rendirán honores militares y serán presentados los alumnos.

Los actos de hoy ... el Ministro visitante finalizarán con un banquete que le ofrecerá el Canciller Barbosa en el Palacio Cousiño.

PROGRAMA DE MAÑANA. — El señor Ponce Luque se trasladará mañana a Quillota para asistir a una presentación ecuestre en la Escuela de Caballería y a un almuerzo que ofrecerá en su honor el Casino de Oficiales, en ... el Comandante en Jefe del Ejército, general Raúl Araya. Posteriormente, el distinguido huésped se trasladará a Valparaíso, donde será agasajado por el Comandante en Jefe de la Armada.

LA COMITIVA.— Integran la comitiva del señor Ponce Luque, el Jefe del Estado Mayor de las Fuerzas Armadas, coronel Antonio ... Treno; el Comandante General del Ejército, coronel Humberto ...; el Comandante en Jefe de la Fuerza Aérea, coronel Rafael ...; el Jefe del Estado Mayor de la Armada, capitán de navío ... Wolf; el ayudante del Ministro, teniente coronel Manuel Antonio ...gado; el Jefe del Departamento de Personal, teniente coronel ... A. Soto; el Comandante de la Zona Territorial, teniente coronel Alfredo del Pozo; el Director del Arsenal, capitán de fragata ... cinto Andrade, y el Comandante de la base aérea de Quito, teniente coronel Jacinto Ocnos.

Séptimo hijo varón de madre viuda fue apadrinado por S. E.

El domingo recién pasado fue bautizado, en la iglesia parroquial de la ciudad de Buin, Carlos José Vargas Díaz, séptimo hijo varón de la señora Corina Díaz vda. de Vargas, cuyo esposo falleció recientemente.

Fueron padrinos el Presidente de la República y señora esposa, doña Graciela Letelier de Ibáñez. S. E. se hizo representar por el Gobernador del Depto. de Maipo, señor Eugenio Rentería y esposa, además de la presidenta ejecutiva del Centro de Madres "Graciela Letelier de Ibáñez", de esa localidad, señora María Villalón Ibáñez.

La madre del recién bautizado recibió numerosos y valiosas donaciones de parte de la Primera Dama de la República.

DUEÑOS DE MICROBUSES CON GENERAL Sr. ARTAZA

Con el Subsecretario de Transportes, general don Osvaldo Artaza, se entrevistaron ayer los dirigentes del Sindicato de Dueños de Autobuses, a fin de representar el desfinanciamiento en que ha quedado esta industria a causa del alza de la bencina a cuarenta pesos el litro.

Manifestaron que la cuota de racionamiento a bajo precio, fijada por el Gobierno es insuficiente, de modo que es posible que al agotarse el actual stock, se vean obligados a paralizar los servicios, por no encontrarse condiciones de cubrir la diferencia de precio.

La materia en cuestión será puesta en conocimiento del Ministro de Economía y Comercio, para su estudio y resolución.

SOLUCIONADOS CONFLICTOS DE 3 SINDICATOS

La Secretaría del Ministerio del Trabajo, informó ayer que con la intervención de funcionarios de la Dirección General del Servicio, se ha puesto término a los siguientes conflictos: Sindicato Industrial Agueda, de la Cía. Salitrera Santa Rosa de Guara; Obreros de Garages y Bodegas de la firma Saavedra Benard de Santiago, y obreros de la firma concesionaria de las Termas de Puyehue. Todos los conflictos fueron solucionados con un aumento del 46,5 por ciento en los salarios.

AYER FUERON sepultados en el Cementerio General los restos del Director de la Escuela de Unidades Mecanizadas, coronel Reñato de la Cerda Gonzales, fallecido el martes de un ataque al corazón en la Escuela de Caballería, mientras cumplía una comisión de servicio. A los funerales asistieron el Presidente de la República, Excmo. señor Carlos Ibáñez; los Ministros del Interior, Defensa Nacional, Economía y Hacienda y de Justicia, y altos jefes de las Fuerzas Armadas. En el grabado vemos al general Adrián Barrientos, Comandante en Jefe de la División Escuelas, despidiendo los restos a nombre del Ejército.

Incorporación de nuevos buses permitirá transporte de 870 mil pasajeros diarios

Línea "Alameda-Paradero 18" fue inaugurada ayer

A LAS SEIS HORAS de ayer fue despachado desde el paradero 18 de la Gran Avenida el primer bus de la nueva línea "Alameda-Paradero 18", que con quince modernas máquinas japonesas Mitsubishi, atenderá las necesidades de transporte de los ochenta mil pobladores residentes en ese amplio y denso sector. Jefes de la Empresa de Transportes Colectivos del Estado dieron la partida a la primera máquina, en presencia de miles de vecinos que allí mismo formularon su satisfacción por la creación de esta línea, que viene a solucionar en forma definitiva el grave problema que afectaba a esa parte de La Cisterna.

Los residentes en el paradero 17, seguirán contando con la línea de buses FIAT, de modo que, prácticamente no hay, por el momento, ningún problema pendiente sobre locomoción colectiva, en las comunas de San Miguel y La Cisterna, ya que esta última línea será **reforzada** con nuevos buses del mismo tipo, **que actualmente posee.**

SERVICIO AL PARADERO 18.— La línea de buses de la ETCE al paradero 18, creada ayer, cuenta con una dotación de quince máquinas, con capacidad para cuarenta personas sentadas y ochenta de pie. La frecuencia es de cuatro minutos entre una máquina y otra, y el recorrido se hace a través de Gran Avenida, con el paradero 18, donde está ubicado el único terminal, Gran Avenida, Placer, Arturo Prat, Alameda y Plaza Bulnes. Sin detenerse en este sitio, la máquina regresará de inmediato a su lugar de origen por Alameda, San Diego, Gran Avenida y Paradero 18. Este recorrido se hará durante el día y la noche, de modo que dará también solución directa y definitiva al grave problema que se presenba al público que por la noche espera locomoción en la Alameda, lugar **donde** hasta anteayer no **podían tomar** vehículos de transporte **colectivo**, por venir éstos **repletos** desde Mapocho.

La carencia de **terminar** en la Plaza Bulnes librará además a la ciudad del antiestético aspecto de las garitas en el centro urbano.

NUEVAS LINEAS. — En el resto de la semana serán inauguradas otras líneas a diversos barrios, las que también serán servidas por buses Mitsubishi, unidades que forman parte de la última remesa de setenta y tres buses llegados al país.

Estas líneas son las siguientes:

Línea N.o 23.— Mapocho, La Legua. Su frecuencia será de seis minutos y medio, con el siguiente recorrido: Balmaceda, 21 de Mayo, Estado, Alameda, Santa Rosa, Rivas, Gran Avenida, Paradero 8, Alvaro de Toledo, San Gregorio, Estrella Polar, Gran Avenida, Placer, Nataniel, Ñuble, Lord Cochrane, Amunátegui, Balmaceda, 21 de Mayo.

Línea N.o 32.— Mapocho, Matucana, Las Rejas. Su frecuencia será de 3 minutos y su recorrido el siguiente: Puente, San Pablo, Matucana, Estación Central, Alameda hasta el terminar de Las Rejas; Alameda, Estación Central, Chacabuco, Rosas, Puente con San Pablo.

Línea N.o 24.— Alameda, Vivaceta, Hipódromo Chile. Correrán con una frecuencia de tres minutos en el siguiente recorrido: Plaza Hipódromo Chile, Vivaceta, Borgoño, Independencia, Bandera, Alameda, Amunátegui, Balmaceda, Plaza Venezuela, Puente Independencia, Borgoño, Vivaceta y Plaza Hipódromo Chile.

Línea 27.— Plaza Italia, Catedral, Población Polígono. El recorrido de esta línea, cuya frecuencia de circulación será de cuatro minutos es el siguiente: Plaza Italia, Parque Forestal, Monjitas, Catedral, Matucana, Santo Domingo, Barros Arana, Catedral, Gaspar de Orense, Nueva Imperial, Victorino Laynez, Catedral, Barros Arana, Santo Domingo, Matucana, Compañía, Merced y Plaza Italia.

SOLUCION EFICAZ.— Cabe hacer presente que con la incorporación de los setenta y tres buses Mitsubishi en las cinco nuevas líneas creadas en Santiago será posible transportar al día a ochocientos setenta mil personas, o sea, a doscientos veinte mil más, que los transportados en un día cualquiera del mes recién pasado. Esta halagueña perspectiva, permite asegurar que el problema del transporte colectivo se encuentra prácticamente solucionado en la capital.

Hoy se inicia en Lima la Segunda Reunión Internacional de Ministros de Educación

Por la vía aérea se dirigió ayer a Lima, la delegación chilena a la Segunda Reunión Interamericana de Ministros de Educación, que se inicia hoy, en esa capital, con asistencia de los representantes de todos los países de América. Por encontrarse enfermo de cuidado, no podrá concurrir el Ministro de Educación, general René Vidal, quién será representado por el Embajador de Chile en Lima, señor Alfonso Bulnes.

La delegación está integrada por los Directores Generales de Enseñanza Secundaria y Agrícola, Comercial y Técnica, señores Miguel Angel Vega y Hernán Pardo, respectivamente; el Director General de Educación Primaria y Normal, don Luis Gómez Catalán, el cual ya se encuentra en Perú; el señor Roberto Munizaga, delegado de la Universidad de Chile y don Sergio Undurraga, gerente de la Sociedad Constructora de Establecimientos Educacionales.

EDUCACION GRATUITA Y OBLIGATORIA. — Desde el 23 del presente, se encuentran en Lima, participando en las Conferencias sobre la Educación Gratuita y Obligatoria, don Luis Gómez Catalán, y los señores Domingo Valenzuela, jefe de Enseñanza Normal; Gonzalo Latorre, Visitador; Víctor Molina N., Subdirector de la Escuela Normal de Viña del Mar y Rafael Rambaldi, jefe de Presupuestos del Ministerio, quienes **integrarán** la delegación chilena.

IMPORTANTE CONFERENCIA. — La UNESCO, entregó ayer la siguiente información de Lima:

"En el Palacio Legislativo, de está capital, se celebra la conferencia convocada por la UNESCO, sobre educación gratuita y obligatoria. El Subdirector de la UNESCO, señor René Maheu, hizo la presentación del llamado proyecto principal de la UNESCO, que fue muy bien recibida por las distintas delegaciones. En nombre de Chile, intervino el doctor Luis Gómez Catalán, quien anunció la posibilidad de que Chile pueda facilitar los servicios de 300 maestros que pudierán ser enviados, en la forma que se estudiará, a otros países latinoamericanos que carecen de ellos.

La presentación del proyecto principal dió lugar a una reacción de ayuda internacional y Francia, ofreció varias becas para la formación de profesores. La Oficina de Educación Iberoamericana, con sede en Madrid, anunció la creación de 15 becas para maestros de los países de habla española. En estas circunstancias, la propuesta chilena fue recibida con grandes aplausos, y a continuación extractamos el discurso del señor Luis Gómez Catalán.

SOBRE EL PUNTO 5.o DE LA AGENDA

1.o— Dentro del proyecto de UNESCO, para extender la educación primaria en América Latina que Chile, acepta, en principio, podemos nosotros ofrecer una modesta ayuda tanto en el orden de la formación y aprovechamiento de maestros de educación primaria, como en el de la preparación de especialistas o expertos.

2.o— Decimos en principio, porque hace tiempo los chilenos pensamos en una Escuela Normal Interamericana, de superior jerarquía, encargada del perfeccionamiento del magisterio americano y de la formación de la nueva conciencia que se requiere para el buen éxito de los planes elaborados por UNESCO y OEA.

3.o— Sin embargo, hemos enviado un grupo de profesores a la Escuela Normal Rural Interamericana de Rubio, pensando que no todas las cosas se alcanzan de inmediato.

4.o— A pesar de tener también nosotros Escuelas Normales Rurales, ya estamos pensando de modo diferente en vista de la nueva política económica, social y educativa que nos está imponiendo la natural integración de la vida urbana y rural (Plan Chillán.)

5.o— Pero ahora lo que deseamos decir en esta asamblea, es lo siguiente: Nuestra Enseñanza Normal, que se ha perfeccionado bastante en los últimos tiempos, se encuentra en condiciones de ofrecer anualmente, por intermedio de UNESCO, alrededor de 300 maestros, para que puedan ser contratados en los países hermanos que tengan necesidad de ellos.

6.o— Asimismo, como delegado del Gobierno y de la Universidad de Chile, nos atrevemos a ofrecer los servicios, tanto de la Universidad como de la Escuela Normal Superior "José A. Núñez", para la formación de especialistas en diversos aspectos técnicos de la Educación.

7.o— Finalmente y del mismo modo que Francia que en la mañana ofreció generosamente un número apreciable de becas para preparación de funcionarios superiores de la enseñanza, Chile también, dentro de la exigüidad de sus recursos, se atreve a ofrecer becas para la misma finalidad".

ÉXITO DE UNA PROPOSICION DE CHILE EN CONFERENCIA SOBRE EDUCACION GRATUITA

A Buenos Aires —por vía aérea LAN-CHILE— partió ayer don Camilo Riccio F., designado recientemente como Consejero Comercial de la Embajada de Chile en la capital argentina, después de haber servido con acierto y eficiencia las funciones de Director Económico de nuestra Cancillería.

RIFA PRO-VIAJE ESTUDIOS ESCUELA DENTAL

Efectuada ante el Notario don Pedro Cuevas, con fecha 2 de mayo de 1956, a las 20 horas, en la Escuela Dental. Han salido favorecidos los siguientes números:

Serie O, N.o 01650: motoneta, marca Vespa.
Serie E, N.o 00126: Frigidaire.
Serie C, N.o 01960: escritorio y sillón Mademsa.
Serie K, N.o 00996: lámpara.

DIRECCION DEL TRABAJO ESTUDIA HOY CONFLICTO DEL PERSONAL DE INSA

La Dirección General del Trabajo informó oficialmente ayer, que hoy se efectuará una reunión conjunta de las partes a quienes afecta el conflicto del personal de la Industria Nacional de Neumáticos S. A. En esta reunión se espera encontrar una fórmula que permita poner término a este conflicto, máximo cuando el personal se encuentra en huelga legal desde hace varios días.

De un prolongado viaje turístico por Norte, Centro, Sudamérica y Oriente, regresó ayer al país —por vía aérea LAN-CHILE—, don Enrique Burgos Moreira, presidente de la Feria Agrícola y director del Banco de Talca, acompañado de su esposa, la señora Marta Letelier de Burgos.

Para los transportadores chilenos el reloj es un guía esencial

El reloj suizo fino es el único guía que lleva a la exactitud, cuando se trata de distribuir y aprovechar el tiempo. En los transportes de tierra, mar y aire, el tiempo es factor de eficiencia que debe aprovecharse. Los transportes son esenciales para el progreso nacional y la exactitud del reloj suizo fino es esencial para la correcta organización de los transportes.

La maestría de siglos de ciencia relojera transmitida de padres a hijos, de generación en generación, ha hecho posible ese milagro mecánico de exactitud que es todo reloj suizo fino. Por esa exactitud, en todas partes y para todo el mundo, el reloj suizo fino es un *artículo esencial.*

"A mi reloj suizo fino le confío la exacta distribución de mi tiempo. En los transportes, el tiempo es la base del trabajo. Siendo el tiempo tan básico en los transportes, hay que medirlo y distribuirlo con rigurosa exactitud. Por eso, la mayoría de nosotros confía sólo en relojes suizos finos" —dice don Ricardo Toledo, conocido capitán del vapor Villarica de la Empresa Marítima del Estado.

Hay un reloj suizo fino para cada actividad. *Consúltele a su relojero y siga su consejo, porque el relojero profesional es la única persona en que usted puede confiar cuando se trata de limpiar, aceitar, ajustar o comprar un reloj suizo fino.*

Los Fabricantes de Relojes de Suiza

ES NECESARIA
LA ENCERADORA ASPIRADORA
SINDELEN
LIMPIA, ENCERA, BARRE, ASPIRA EL POLVO
haciéndole ganar tiempo y haciendo ganar buen aspecto a su casa...
La enceradora aspiradora Sindelen trabaja bien y está siempre lista para hacerlo..
AHORA QUE EL DINERO VALE, INVIERTA EN LO QUE VALE:

DISTRIBUIDORES AUTORIZADOS:

CASA LUDERS
Providencia 2033
RADIO CITY
Estado 64
GASMAN RODOLFO
Moneda 976
HEFFER Y CIA.
Huérfanos 850
IDAR LTDA.
Av. Bdo. O'Higgins 1169
IMPORTADORA ELECTRO RADIO
San Antonio 33-401
Ahumada 19
JOANNON HNOS. LTDA.
Teatinos 225
J. L. MARIN
Estado 111
NEW YORKER
Bandera 233
ORDINA
Alameda 2081
RODRIGUEZ Y LECAROS LTDA.
Matías Cousiño 153
ROLEC
Ahumada 126
SICHEL Y CIA.
Matucana 10
VAIKIN Y CIA.
Bandera 570
VEGA NORIEGA
Puente 701
ALMACENES PARIS
Av. Bdo. O'Higgins 815
A LA VILLE DE NICE
Huérfanos 990
BAZAR ORIENTE
Irarrázaval 3279
BETTELEY Y CIA.
Teatinos 20, 2.o piso
BIGAS SALGADO, JOAQUIN
Merced 754
BLANCO, SILVA Y CIA.
Gran Avenida 6332
CASA CENTRIC
San Antonio esq. Agustinas
CASA DOMO
Ahumada 23
CIA. DE GAS DE SANTIAGO
Santo Domingo 1061
Ñuñoa: Irarrázaval 3333
Providencia 2023
Avenida Matta 1274
CIA. DIST. RCA VICTOR S. A. C.
Agustinas 1301
CHANCE
Moneda 1023, local 121
DINA LTDA.
Amunátegui 41
DISTRIBUIDORA SUSOA
Irarrázaval 2631
FERRETERIA LA REINA
Vicuña Mackenna 801

Sindelen

AÑO XL Nº 14.028
La Empresa Periodística "LA NACION", fundada el 14 de enero de 1915
AGUSTINAS 1269.— TELEFONO 82222.— CASILLA 81-D.
Santiago de Chile, jueves 3 de mayo de 1956

Proyectos pendientes

VARIOS son los proyectos de ley, de iniciativa gubernamental, que penden de la consideración del Congreso. Entre ellos, el de reforma tributaria y disminución de la Administración del Estado; el que sanciona la existencia de monopolios; el que aprueba la Escala Unica de Grados y Sueldos de la Administración, y varios otros.

Todos ellos constituyen otras tantas piezas de lo que pudiera llamarse el programa antinflacionista del Gobierno. Es decir, son iniciativas que en ese sentido se complementan, y que perderían su trascendencia si se las analizara en forma separada y no como partes de un todo.

El Presidente Ibáñez está empeñado en una resuelta lucha contra la inflación.

Para alcanzar esa meta no vaciló en provocar una sana astringencia monetaria, mediante la aplicación inflexible de normas de discriminación en el otorgamiento de los créditos. Los recursos del sistema bancario se orientan hoy hacia la producción y no hacia las actividades improductivas, como ocurría hasta ayer.

Complementó esa primera medida, que provocó una inmediata recuperación del valor de nuestra moneda, con la dictación de normas de prudente regulación de sueldos y salarios, que tuvieron la evidente ventaja de crear en el público una conciencia "antinflacionista".

A la congelación siguió la reciente reforma cambiaria, que tuvo la ventaja de otorgar a nuestra moneda una paridad real en función de las divisas extranjeras, y de estimular poderosamente las exportaciones, en la misma medida en que se ha limitado el consumo de bienes importados.

Control de créditos, congelación y reforma cambiaria fueron, así, los primeros pasos del plan antinflacionario.

El segundo lo constituye el saneamiento de la Hacienda Pública. Es necesario no continuar con las emisiones sin control, pero para alcanzar esa meta es fundamental procurar a la caja fiscal los recursos que ésta necesita a fin de hacer frente a todos sus compromisos, sin apremios.

El proyecto de reforma tributaria tiende a ese objetivo. El alza de la tasa del dólar ya ha logrado comenzar a entonar los ingresos fiscales, mediante el mayor aumento de los derechos aduaneros y las diferencias de cambio provenientes de la venta de divisas fiscales. El aumento del precio del cobre permitió acentuar esa política de recuperación. Es la reforma tributaria ahora la que deberá afianzar ese saneamiento, con los mayores recursos que debe proporcionar al erario.

No bastaría, sin embargo, con la adopción de todas esas medidas, si se permite que ciertos desajustes, en actual vigor, continúen haciéndose presentes en nuestras estructuras económicas.

A combatir esos obstáculos tienden los nuevos proyectos.

La reducción del personal de la Administración del Estado es básica si se desea que el saneamiento fiscal sea permanente y efectivo. Tal saneamiento sería, sin embargo, parcial, si al mismo tiempo no se superaran todas las discriminaciones existentes en materia de grados y de sueldos entre los funcionarios estatales. De ahí el proyecto de la Escala Unica y su importancia.

Alcanzada esa meta habrá que buscar luego otras, como la reforma del sistema previsional, pero mientras no se logre la primera, todas las restantes aparecen como de importancia secundaria.

Lo que sí se mantiene en el plano de lo primario y básico es la lucha contra los monopolios. De ahí que se haya pedido urgencia para el proyecto respectivo. Si la recuperación económica debe ser total y en lugar de una economía enferma deseamos implantar una economía sana, libre y realista, es obvio que los monopolios y los trusts no tienen cabida dentro de esa política.

Los proyectos pendientes son, pues, de enorme trascendencia para alcanzar pleno éxito en la lucha por la recuperación económica del país.

Accidentes del tránsito

CON el comienzo en pleno de las actividades escolares del año, han recrudecido, también, los accidentes del tránsito de que son víctimas estudiantes, generalmente de corta edad, y a los que los atropellos sorprenden cuando se dirigen o regresan de los establecimientos educacionales a que deben concurrir.

Son numerosas las causas de tales accidentes; pero, sin duda, la más general es el desorden increíble que se observa en las calles de la ciudad en la circulación de vehículos. Obedece, principalmente, esta situación, a la falta casi absoluta de cuidado que ponen las municipalidades para el otorgamiento de permisos de conducción, ya sea de automóviles, camiones, micros u otros elementos de transporte de pasajeros y de carga.

Escasamente se comprueba el conocimiento mecánico del aspirante a conductor, acompañado de una parodia de pruebas y de mediciones visuales, auditivas y otras. Pero, en realidad, se desculda por completo el estudio de los antecedentes del postulante y de su carácter y de su personalidad moral.

Es decir, se olvida que el conductor de un vehículo motorizado es una persona a la que se entrega una responsabilidad en extremo delicada, como es la de comportarse, en el ejercicio de su actividad de chófer, con el respeto que merecen y debe tenerse por las personas.

Individuos que tienen a su haber toda clase de accidentes, atropellos y transgresiones a los reglamentos del tránsito, obtienen permisos para conducir, sin que la autoridad se preocupe mayormente por los peligros que esta lenidad lleva envueltos.

Además, la penalidad para los causantes de accidentes, sean éstos mortales o menos graves, es casi risible, por lo leve, en tal forma que, en la práctica, queda impune la totalidad de los frecuentes cuasi delitos del tránsito que conmueven a la ciudad.

De esta manera, no existe temor de parte de los choferes irresponsables, que abusan de la suavidad inconcebible de la legislación respectiva, constituyendo las penas irrisorias a que, por excepción se les condena, una verdadera burla.

Los municipios fracasaron, en Chile, de una manera rotunda, en la dirección del tránsito dentro de sus comunas. Entregadas ciertas atribuciones edilicias a una autoridad central, tampoco ésta se ha mostrado celosa para cumplir con sus funciones, aparte de que, por la permanente querella de prerrogativas a que las municipalidades la someten, tiene, en parte, las manos atadas para proceder.

En tales condiciones, no es extraño que los accidentes del tránsito sean cada día más frecuentes y, lo que es peor, más dolorosos, con víctimas a montones, entre las que destacan los pequeñuelos, por cuya vida, al parecer, no se tiene respeto alguno.

Tal situación no puede perpetuarse. Es preciso buscar un camino adecuado para terminar con estos hechos que no sólo desdoran nuestro prestigio de nación civilizada, sino que crean un clima de inquietud y de temores, que afecta especialmente a los padres, que sufren verdaderas angustias mientras sus hijos pequeños cumplen con su diaria asistencia a escuelas y liceos.

Es preciso que, de una vez por todas, se dicten leyes drásticas que castiguen sin contemplaciones a los conductores de vehículos que infringen las disposiciones vigentes, y que los causantes de accidentes con daño a las personas, sufran penas similares a las de los autores de delitos comunes. De otro modo, el mal se irá haciendo más grave cada vez, sin que haya autoridad a quien responsabilizar de su extensión.

LOS JUEVES DE JOAQUIN EDWARDS BELLO

Eca de Queiroz y los Estados Unidos

EL año 1864 el escritor portugués don José María Eca de Queiroz vio en Lisboa lo que él llamó "la mole inmensa" del **Miautonomah**". Frío, sereno, contento, material, lleno de juegos y de estruendos. La frialdad en la fuerza.

"Tal es el Miautonomah, buque de guerra de la América del Norte."

Al final de su crónica, el poder adivinador de Queiroz se concentró en el siguiente párrafo:

"Hay mucha fuerza fecunda en los Estados Unidos. Aún hace poco dieron el ejemplo de una nación que deja sus positivismos, su industria, su egoísmo, su personal interés, y arma ejércitos y escuadrones y disipa millones, y va a batirse por una idea, por una abstracción, por un principio, por la justicia."

Esto, para haber sido escrito el año 1864, se define en sorprendente profecía. Pocos europeos creían entonces en la eficiencia de los Estados Unidos. En 1870 la emperatriz Eugenia aconsejó declarar la guerra a los Estados Unidos. En 1801 un bajá de Tripoli declaró la guerra a los Estados Unidos. En 1898 algunos españoles creyeron que Cervera desembarcaría tropas españolas en Key West (Cayo Hueso), invadiría provincias que se sublevarían y en seguida entraría en Nueva York.

En Valparaíso leí un suplemento que decía: "Cervera bombardea Nueva York." Año 1898.

La profecía de Eca de Queiroz se ha realizado. Cuando él dijo que los Estados Unidos delaban de lado sus positivismos por un principio de justicia se refería a la guerra de Secesión, la de Lincoln, bajo el lema de **Unite or die**, Unirse o morir.

Después ha intervenido Estados Unidos en dos guerras por la libertad y la justicia: la de 1914 y la de 1939. La primera con Wilson, la segunda con Roosevelt.

Hemos dicho que, actualmente, es Estados Unidos una potencia universal, oceánica. Algunos de nosotros los sudamericanos padecemos de ausencia de imaginación y, por lo mismo, abundamos en pequeñas definiciones monocordes, en capillitas, en limitaciones y en soluciones locales. Una de las ideas equivocadas comunes a nuestra situación respecto de los Estados Unidos consiste en pedir que se ocupen preferentemente de nosotros. Hice notar los inconvenientes de esta idea el día que leí la obra de Dávila, notable no obstante: **Nosotros los de las Américas**. En dicha ocasión señalé, aquí, en este diario (sábado 28 de mayo de 1949), lo absurda que me parecía la pretensión de querer limitar la órbita del poderío norteamericano a las repúblicas de habla hispano portuguesa. Dije así: "Estados Unidos se ha transformado en una nación incorporadora universal. Podríamos decir que le han salido fronteras en Grecia, en Berlín, en Turquía, en Arabia, en Filipinas, en la China. Hay escuelas de árabe, de chino, de griego y de español en los Estados Unidos." Indudablemente es más interesante para las miras norteamericanas artillar el Mediterráneo, en Cádiz, en las Baleares y en Cartagena, antes que en Valparaíso, en Arica o en Buenos Aires.

El **Miautonomah**, que vio Queiroz el año 1864, se ha multiplicado.

Con 300 años de edad los Estados Unidos dominan el mundo. Cuando México y Lima eran ciudades importantes algunos calvinistas perseguidos llegaron a las costas de lo que hoy es América del Norte. No robaron a los indios ni violaron a sus hijas y esposas. No les amarraron en trabajos forzados para lavar oro. Llevaban sus propias mujeres y una Biblia.

El año 1801, en mayo, tronaron cañones norteamericanos, en barcos de guerra norteamericanos, fabricados en casa, **at home**, en el puerto de Malta. Un árabe ignorante, Yusuf Caramalli, Bajá de Tripoli, había insultado a la bandera estrellada en el consulado norteamericano. Este Bajá se quejó por no haber recibido dádivas de la nueva potencia del Nuevo Mundo. Este Bajá negociaba mediante la piratería en el Mediterráneo. Después de la derrota de los piratas tripolitanos por el comandante Sterret éstos cambiaron de actitud. Quedaron en el Mediterráneo las goletas **Essex** y **Philadelphia** para velar por los intereses de la Unión. Notemos la fuerza moralista de esta palabra Unión, síntesis de la nueva República.

No recuerdo que algún escritor o periodista haya llamado la atención sobre estos puntos hasta ayer cuando leí la crónica fechada en Nueva York, por Eduardo Schijman. La crónica larga de Schijman se condensa en un párrafo: "Hay que reconocer que desde ahora Estados Unidos prestará un interés moderado a la Línea Vertical (América Latina) por cuanto una presión enorme la desvió a la Línea Horizontal, esto es, a Europa y Asia".

Otro punto anotado por mí en la crónica de mayo de 1949. La expansión norteamericana sin preferencias encontró un nuevo campo favorable en Africa del Sur, de habla inglesa.

J. E. B.

De ERNEST ATKINSON

Infiltración en Africa

Aunque Bulganin y Khrushchev han convenido, en principio, con Sir Anthony Eden —este último en representación de Gran Bretaña— concertar una política para la pacificación del Medio Oriente, evitando el proporcionar armas a las naciones de aquella zona, es lo cierto que la Unión Soviética realiza una invariable política de penetración y fomento de los odios raciales y de los resentimientos nacionales. La Unión Soviética ha estado intensificando en este último tiempo su intervención en Africa, y los rasgos más salientes de esta política obedecen a una estrategia bien estudiada. El establecer relaciones diplomáticas con el reino de Libia y el envío de una delegación a Liberia forman parte del plan de penetración soviética en Medio Oriente, así como el utilizar a Egipto como puente para establecer contacto directo con el movimiento de rebelión en el Africa del Norte francesa.

Las insinuaciones del bloque comunista a Egipto, Siria y Arabia Saudita "se multiplicaron después de la Conferencia de Bandung, en abril de 1955. En aquella asamblea, el coronel Nasser, Primer Ministro de Egipto, jugó papel prominente en suavizar las diferencias entre los países dispuestos a aceptar las invitaciones de China y los partidarios de oponerse al imperialismo comunista: Iraq, Irán, Pakistán y Ceilán. Después de abogar por la formación de un bloque neutral del Medio Oriente, en julio y en agosto, la propaganda soviética en los países árabes se intensificó en septiembre de 1955, proponiendo a estos países relaciones estrechas con el bloque comunista. La diplomacia soviética multiplicó sus esfuerzos en este sentido.

En agosto, el coronel Nasser prometió visitar a la Unión Soviética para conferenciar con sus dirigentes. En septiembre, se inauguró en El Cairo una oficina de Cultura, dirigida por los soviéticos. El 27 del mismo mes se anunció el primer fruto de esta oficina cultural: la compra de armas en Checoeslovaquia. El 10 de octubre, Solod, Embajador de la U. R. S. S. en El Cairo, ofreció ayuda económica para el proyecto de una gran represa en el Nilo, y propuso el intercambio de misiones agrícolas, académicas, etc.

Los ofrecimientos y acuerdos más notables sobre ayuda económica, entre Egipto y el bloque soviético, han sido los siguientes: ofrecimiento de Polonia para construir una fábrica de artículos domésticos de hierro esmaltado; ofrecimiento checo para construir una fábrica de cacharros de loza; ofrecimiento polaco de equipo de industrias pesadas, con sus técnicos a cambio de algodón egipcio; visita de una delegación comercial checoeslovaca al Consejo Nacional de Producción egipcio, para concertar la cooperación; ofrecimiento del Ministro de Comercio checoeslovaco al Gobierno egipcio, hecho en El Cairo, para asistencia técnica en la industria pesada.

Todo ello demuestra la importancia que Moscú concede a Egipto como trampolín estratégico para su política de expansión en el Medio Oriente, a la par que amenaza a los franceses del Norte de Africa, dada la influencia espiritual de la Universidad musulmana de El Azhara entre los de su religión, y la estratégica situación de Egipto entre Europa, Asia y Africa.

La obra "La lucha imperialista por Africa y la liberación de sus pueblos", publicada en 1963 por la Academia Soviética de Ciencias, contiene el siguiente párrafo:

"Los movimientos de liberación nacional se desarrollan a ritmo distinto en varios países. Destacan los países del Norte de Africa, con población árabe-bereber, especialmente Egipto, Argelia y Túnez. Se trata de países relativamente desarrollados industrialmente, con proporción considerable de proletariado y burguesía nacional propia. El movimiento de liberación en estos países se halla íntimamente ligado, a través del puente egipcio, con el movimiento de liberación del Cercano y Medio Oriente."

La nueva influencia soviética en El Cairo ha hecho posible un tercer intento de penetración en Marruecos. El Cairo ha sido, por largo tiempo, el cuartel general de un grupo de emigrados nacionalistas (Oficina de Liberación del Mogreb), de Túnez, Argelia y Marruecos, secretamente en contacto con los movimientos de rebelión armada en los territorios franceses. El grupo enlaza también con los "Comités de Liberación" activos en Siria, El Líbano y Jordania.

La ...uencia de la oficina se demostró al vencer la tendencia de negociar con los franceses en septiembre de 1955. Coincidió con el acuerdo egipcio de aceptar los armamentos de Checoeslovaquia. Indudablemente, la oficina es un centro ideal para los soviéticos, quienes han reemplazado a Solod por Generalov, experto orientalista, y lo han colocado en Libia para dirigir el enlace entre el Comité del Mogreb y los rebeldes del Africa del Norte. La deportación de Marruecos del secretario del Sindicato minero afiliado a la F. S. M. ha coincidido con las matanzas de Khouribga y Qued Zem, así como con los sabotajes en las minas. El 24 de octubre de 1955 cesó abruptamente la estación de radio "Voz de la Independencia Nacional y de la Paz". No podía seguir sin provocar la protesta seria del Gobierno francés o desilusionar a los rebeldes.

El 29 de diciembre, el periódico clandestino "Liberté", dio la consigna a los comunistas argelinos: "Combatientes de la resistencia clandestina, patriotas armados, volved a tomar vuestros lugares en la vanguardia de la lucha..." "Asestad golpes demoledores al enemigo colonial".

E. A.

De ANIBAL BRAVO KENDRICK

El Tratado de Lircay

El 3 de mayo de 1814 el Director Supremo don Francisco de la Lastra ordenó la firma de un tratado que se creyó deshonroso para Chile, por cuanto importaba una abjuración de los principios proclamados por la revolución. Recordamos hoy este hecho en su 142.o aniversario, señalando brevemente las causas que motivaron la realización de uno de los hechos más importantes y trascendentales de la revolución chilena.

En abril de 1814, el brigadier español don Gabino Gaínza, jefe de las tropas realistas, había llegado con su ejército a orillas del río Maule y, protegido por las fuerzas españolas que dominaban en Talca, logró pasar el río y colocarse en la orilla norte. Entretanto, el general patriota don Bernardo O'Higgins, al frente de las tropas, le cerró el paso a la capital, dejando a Gaínza en una situación peligrosa. Su retirada era imposible, puesto que tenía que atravesar de nuevo el caudaloso Maule, hostilizado por un enemigo resuelto y activo. En dos ocasiones el jefe realista intentó romper las líneas del ejército de O'Higgins, pero fue constantemente rechazado. Su alejamiento del cuartel general de Chillán lo privaba de muchos de sus recursos. Gaínza temía que los patriotas, reforzados con los auxilios que podían venir de Santiago, emprendieran un vigoroso ataque contra los realistas, y éstos quedaran aniquilados, y la campaña terminada.

O'Higgins vio claramente la situación difícil de Gaínza, y se disponía a terminar la guerra en una batalla cuyo resultado era fácil prever. Pero en esas circunstancias tan favorables, el general patriota recibió del Gobierno de Santiago la orden de tratar con el enemigo. En esos días el Director Supremo vivía con la constante amenaza de que llegaran nuevas fuerzas del Perú para reforzar al ejército de Gaínza. La derrota de los patriotas argentinos en el Alto Perú, en esas días, dejaba al virrey en situación de mandar fuerzas considerables a Chile para consumar la reconquista del país y castigar a los rebeldes. Esto preocupaba intensamente al Gobierno nacional. A fines de abril llegaba a Valparaíso un enviado especial del virrey, proponiendo un tratado, según el cual los patriotas reconocían la autoridad de Fernando VII y del Consejo de Regencia que gobernaba en España durante su cautiverio, y los realistas, por su parte, consentían en dejar subsistente el Gobierno establecido en Chile, mientras las Cortes españolas resolvían en definitiva. Se proponía, además, en el proyecto, que los hermanos don José Miguel y don Luis Carrera, que permanecían prisioneros en Chillán por los realistas, serían embarcados en Talcahuano y remitidos a Valparaíso, como medio de traer la tranquilidad al país, y, por último, que los españoles evacuarían el territorio chileno en el término de treinta días.

El Director Supremo, después de estudiar la situación, y de acuerdo con sus consejeros, dio instrucciones a O'Higgins para discutir y pactar con Gaínza. O'Higgins vaciló al principio; pero después de conocer las intenciones de De la Lastra, quien sólo quería una simple tregua, mientras nuevos recursos llegaban de Santiago, firmó el tratado, junto con el coronel don Juan Mackenna, el día 3 de mayo de 1814, a las orillas del río Lircay. Gaínza, faltando a lo pactado, no se retiró al sur, sino que se quedó en Chillán con sus tropas, esperando refuerzos del virrey para renovar las hostilidades. O'Higgins, justamente indignado por la punible conducta del jefe español, solicitó del Director Supremo autorización para seguir la campaña. Gaínza, por otra parte, en un acto de perfidia, había facilitado la fuga de los hermanos Carrera.

El Tratado de Lircay fue muy criticado, y con razón, por los patriotas; y los más exaltados llamaron a don José Miguel Carrera para que protegiera la dignidad nacional. Carrera, con su entusiasmo juvenil, sublevó la guarnición de Santiago en la noche del 23 de julio (1814), depuso al Director Supremo y creó una Junta de Gobierno, a cuya cabeza se puso él en persona.

A. B. K.

PANORAMA

NUESTROS AMIGOS DE ECUADOR

Desde ayer son huéspedes de nuestro país el Ministro de Defensa de la República del Ecuador, el doctor Teodoro Ponce y Luque; los principales jefes de las Fuerzas Armadas de ese país, y un grupo selecto de oficiales de las mismas. Parte de la delegación llegó a Los Cerrillos en tres aviones Canberra, que destacaron su silueta en los aires de nuestro puerto aéreo, para realizar luego un perfecto aterrizaje, en medio de las aclamaciones del numeroso público que se unió a las autoridades para tributar el primer saludo a los distinguidos visitantes.

La visita de tan destacadas personalidades se realiza en retribución a la que hicieron al Ecuador, a invitación del Gobierno del doctor José María Velasco Ibarra, los altos oficiales de las tres ramas de nuestro Ejército.

La personalidad del Ministro de Defensa del Ecuador se destaca por los importantes servicios que ha prestado a su patria desde diversos cargos. Hombre de 48 años, nacido y vinculado a las principales familias guayaquileñas, el doctor Ponce y Luque hizo sus estudios en los institutos Cristóbal Colón y Vicente Rocafuerte de esa ciudad, doctorándose en Jurisprudencia en la Universidad de su ciudad natal. Entre otros, ha desempeñado los cargos de Concejal Municipal del Cantón Guayaquileño, Consejero Provincial del Guayas, Vicepresidente del Banco Nacional de Fomento, Representante de la Cámara de Agricultura ante el Banco Provincial de Guayaquil, senador de la República, vocal del Consejo Nacional de Economía, representante de su país en la Conferencia Económica realizada en Río de Janeiro, y delegado de Ecuador ante la Conferencia Interplanetaria de Washington, realizada en 1953.

Los jefes que lo acompañan son, igualmente, distinguidos militares, entre los que figuran, el Coronel Jefe del Estado Mayor General de las Fuerzas Armadas, Antonio Serrano Carrión; teniente coronel Miguel Angel Teodoro Soto Salazar, Jefe del Departamento Personal de la Comandancia General del Ejército; teniente coronel Luis Alfredo del Pozo Lagos, Comandante de la I Zona Territorial; coronel Manuel Antonio Salgado Salgado, Jefe del Departamento Personal y Archivo del Ministerio de Defensa Nacional; el coronel Cristóbal Humberto Garcés Pozo, Comandante General del Ejército; coronel Rafael Andrade Ochoa, Comandante General de la Fuerza Aérea Ecuatoriana, quien es también bachiller en Filosofía y Letras; el capitán de navío Jorge Wolf Franco, y completa la delegación un selecto grupo de oficiales y suboficiales de la Fuerza Aérea.

En esta visita, que sólo durará cinco días, los distinguidos huéspedes tendrán ocasión de confraternizar con los oficiales y soldados de las tres ramas de nuestras Fuerzas Armadas, y de ratificar, una vez más, los estrechos lazos de amistad y confraternidad que nos unen a lo largo de una invariable tradición. Baste recordar que el Presidente del Ecuador, doctor José María Velasco Ibarra, vivió en nuestro país durante prolongados períodos de su forzoso alejamiento de su patria. Aquí vivió con la sencillez de un estudiante, contribuyendo, con su saber, a la divulgación y conocimiento de la Historia del Derecho Constitucional, en cursos que dictó, en diversas ocasiones, en la Universidad de Chile.

Los distinguidos oficiales harán sus visitas protocolares al Presidente de la República, Ministro de Defensa y Jefes de las Fuerzas Armadas; pero saben que, fuera de la obligada misión oficial, ellos llegan a una Patria fraterna, que distingue y guarda profundo afecto a la tierra hermana del Ecuador.

LA PREGUNTA

Por nuestras calles desfilaron anteayer los comunistas, portando variados motes y letreros. ¿Por qué será que no han paseado esta vez el retrato del Mariscal Stalin, al que nos tenían tan acostumbrados?

Charla dará don Mario Antonioletti

El señor Mario Antonioletti dictará hoy una conferencia sobre el tema "Mito y realidad de Roma, la Ciudad Eterna, en el mundo antiguo y en la cultura moderna".

La conferencia se efectuará en el local del Centro Estudios y Tradiciones Americanas, calle Santo Domingo 1126, a las 19.30 horas. La entrada es libre.

Notas del Día

POLONIA

¿Es que todavía existe Polonia? ¡Cómo no va a existir! Está metida en la médula de la Humanidad como una espina, y la Humanidad la siente como un dolor en sus entrañas. Ha de vivir Polonia, mientras exista un hombre libre en el mundo, mientras el pensamiento tenga alas, mientras el espíritu no se conforme con el dolo y la injusticia.

Tierra de héroes y de santos, hemos aprendido a amarla, más todavía, a compadecerla, que es el más grande amor. De niños vivieron en ella nuestros sueños, y soñábamos que las hadas habían mecido su cuna. Y así fue. Polonia es país de misterio, tiene la contextura de un cuento interminable, que va del principio al fin de la vida. Acaso sea su existencia el paradigma de lo que una nación debe ser para que nunca concluya. Nació a "sangre y fuego", como alguna vez lo dijo Sienkiewicz. Y en fuego y sangre ha sabido levantar la frente siempre que sus tierras plácidas han sido invadidas por la insaciable codicia. Han arrasado sus campos, han deportado a sus mujeres altivas y a sus hombres heroicos, la han amarrado de pies y manos, como hacían con las vírgenes en el circo de Roma.

Y todavía vive, y aún es ejemplo del mundo. De ella nació Copérnico, como un rayo de luz hacia las estrellas, el sol y los astros, cuyas coordenadas midió y fijó con la seguridad de un vidente. ¿No tuvo también a Kociusko, varón de temple acerado, en cuyo valor se mellaron todas las espadas? Lo tuvo, y tuvo tantos como él que supieron morir con la sonrisa en los labios, mientras buscaban la libertad perdida. Y de allí vino aquella mujer como no hubo otra en el mundo, esa Mme. Curie, que descubrió la insondable fulguración del sol en una piedra, asombro de todos los tiempos idos y por venir. Un día nos envió a Ignacio Domeyko, el sabio pacífico y bueno como el pan, cuya memoria persiste entre nosotros a la manera de un oasis en el desierto de nuestra colonial ignorancia. Y, por último, de la dulce Polonia partió un día, fugitivo, empujado por los esbirros, llevando su saquito de tierra, el tierno Chopin. Iba hacia París, es decir, hacia el mundo. Trizó los corazones con sus baladas, sus valses, y esa su **Marcha Fúnebre**, en que palpita todo el dolor de un pueblo.

¡Cómo no va a existir Polonia! Hoy se cumplen 165 años desde que en ella se instituyó la primera Constitución de los Derechos Humanos en el mundo. No habrá fiestas en su tierra doliente. Pero en el resto del mundo sí las habrá. La desesperanza no es tan grande que no podamos creer en su resurrección. Aherrojada por cadenas seculares, es quizás en ella donde está viva y perenne la más grande esperanza. Hoy habrá en Polonia lágrimas secretas, remoción de angustias, busca de la dicha perdida entre los escombros. Todo esto lo sentiremos los hombres libres, por la tierra y por los hombres que más han peleado durante siglos, por la amada libertad.

¡Santa Polonia!— B.

Cartas al Director

("Quisiera tener un diario escrito por el público".— Ibsen)

¿Plaza o basural?

Señor Director: Deseo por su valioso intermedio hacer llegar estas líneas a oídos de la Ilustre Municipalidad de San Bernardo. Debe ser de su conocimiento que San Bernardo es una ciudad grande y hermosa, constituida por poblaciones ya para obreros o militares. Casi al final sur de San Bernardo existe una población llamada Pedro Aguirre Cerda. Lindo nombre, homenaje al que fuera nuestro Presidente e ilustre maestro. Pues bien, allí en dicha población en medio de un basural se levanta un busto de dicho Presidente, con un niño de colegio delante de él. A mí me parece esto ignominioso, burlesco. ¿Cree usted señor, que si ese lugar debió dedicarse a plaza, hace cuatro o cinco años, y ahora es busural, se debía de quitar de dicho lugar ese busto? Para un pueblo con la cultura que demuestra tener San Bernardo, donde hay tantos colegios particulares y del Estado, incluso colegios de sacerdotes, no hay derecho que se mantenga esto como un lunar que está demostrando incultura...

Rogaría a la Ilustre Municipalidad, especialmente a la que ha surgido de las recientes elecciones, que respeten la dignidad de un ex Presidente de la República. Muy agradecida, señor Director. **Carnet 40008, San Bernardo.**

Alimentación del reo

Señor Director: Soy un reo que cumplió condena en el presidio de Victoria, en donde se desempeña como jefe del Establecimiento, el teniente señor Miguel García Cortés, quien se aprovecha de los reclusos, disminuyéndoles la ración diaria que corresponde a cada penado.

Hay cierta cantidad de reos que debe salir a trabajar al Hospital y entre ellos estuve yo. La firma constructora regala a estos trabajadores raciones de pan, y por esta razón el Alcaide suprimió la que corresponde en el presupuesto de alimentación. Hay muchas otras injusticias con los dineros que los obreros ganan por su trabajo en diversas obras.

Quiero, señor Director, que se publique esta carta para que se tome alguna medida. El Director de Prisiones puede establecer la efectividad de lo que yo afirmo por muchos otros reos. Yo reclamé en la visita semestral de Cárceles, pero siempre quedó mi queja en el papel.

Gracias. — **Amado Muñoz García.**

Jubilación y desahucio

Señor Director:

Justificada alarma han producido, entre los empleados, en general, las noticias acerca de que se estaría estudiando la revisión a las normas vigentes sobre jubilación y desahucio.

Con respecto a lo último, el artículo 196 del DFL 250 de 24 de julio de 1953, dice: "El desahucio es un derecho patrimonial amparado por el artículo 10, N.o 10, de la Constitución Política del Estado y constituye un seguro social financiado por la contribución colectiva de los mismos empleados de la cual disfrutarán los funcionarios de planta o a contrata al retirarse de la Administración Pública".

Para la jubilación y desahucio, se descuentan, mensualmente y por planillas, el diez y el seis por ciento, respectivamente, de los sueldos. Estos aportes van formando el Fondo de Seguro Social de los Empleados Públicos.

Son conquistas sociales, obtenidas a través de muchos años y de las cuales ya han aprovechado los empleados acogidos a retiro o jubilación, quienes siguen aportando los porcentajes antes referidos.

De modo que aquellas revisiones no podrían ir contra estos derechos adquiridos legítimamente y financiados por recursos propios, muy personales de los empleados, ya que constituyen parte de sus sueldos.

Saluda atentamente al señor director.—**Un empleado público.**

Impuesto a las ventas

Señor Director:

Yo no soy de los cultos entre ustedes, llamado, no impidiéndome esto ver ciertas acciones dignas de premiarse.

Con fecha 23 de abril entré a la librería La Casa de las Sorpresas, ubicada en Bandera 236, local 8, a eso de las 12.15 horas, deseando adquirir dos pulgas, o, mejor dicho pétardos para cigarrillos. Me atendió una señorita de cara comprensiva y luego de entregarme la mercadería me solicitó cancelase en la caja la cantidad de $ 130. Una vez cancelado, deseoso no sólo de tener la mercadería sino el comprobante de venta, lo solicité a la vendedora, quien me dijo no era necesario extenderlo pues la casa pagaba el impuesto. Por ser testarudo insistí en esto, extendiéndome entonces en medio de burlas de las personas presentes una boleta con el número 7.648. Al ir a cancelarla se opusieron a que desembolsase los $ 4, correspondientes al impuesto, no siendo ésto impedimento de cancelar el total de $ 124, que eso me correspondían. Por intermedio de este diario, a quien eso lo suficiente viril para publicar las buenas acciones he querido para recalcar y hacer saber al público que de comprar en esta local tendrán la dicha de ver que sus dueños cooperan con la economía del cliente, no cobrándole el impuesto y de serles exigida la boleta, no por ésto deberán los clientes pagar los pesos que en esta se señalan.

De usted atentamente.— **Carnet 824758, Santiago.**

Omisión

Señor Director: En la edición del 1.o de mayo, del diario de su digna dirección, aparece una comunicación enviada por el infrascrito, y al terminar no se consigna el nombre del autor o remitente. Por esta razón le ruego tenga a bien ordenar que se publique mi nombre como autor de esa publicación referente a la fecha de los trabajadores, a pedido de varios dirigentes de gremios y sindicatos.

Agradeciéndole de antemano. **Jorge Flores Neira.**

Senador Bulnes y diputados Correa Letelier y Rosende sostendrán las reclamaciones contra el Dr. Barros

La Junta Ejecutiva del Partido Conservador Unido, en su seno de ayer, acordó designar a los abogados, senador Francisco Bulnes Sanfuentes y diputados Hugo Rosende y Héctor Correa Letelier, para que sostengan ante el Tribunal Calificador de Elecciones las reclamaciones de inhabilidad legal presentadas en contra del doctor Jaime Barros, que resultó triunfante, por escaso margen de votos, en la elección extraordinaria de un diputado por Valparaíso.

Asimismo, la Junta tomó conocimiento del informe de su Comisión de Hacienda, que preside el señor Fernando Aldunate acerca del proyecto del Ejecutivo sobre reforma tributaria, que será discutido próximamente.

Respecto de la elección extraordinaria de un diputado por Linares, se acordó consultar a la directiva del partido en esa provincia.

Se leyó un telegrama de la Asamblea conservadora unida de Lautaro, por el cual comunica haber proclamado la candidatura a diputado del señor Gustavo Loyola, para las elecciones de 1957. El señor Loyola es actualmente diputado por Cautín.

Finalmente, se encomendó a la Comisión de Legislación del Partido un informe sobre la anunciada reforma electoral.

Labor en beneficio de los barrios continuará el regidor Eugenio Fornés

Una calurosa manifestación en honor del regidor Eugenio Fornés, ofrecieron dirigentes gremiales, de instituciones deportivas, Juntas de Vecinos y pequeños comerciantes, del límite norte de la capital, con motivo de su reelección.

Los manifestantes testimoniaron al señor Fornés su adhesión, por haber sido uno de los principales impulsadores de muchas de las obras de progreso en ese sector.

Al agradecer este homenaje, el señor Fornés expresó que desde la Municipalidad continuará su labor en beneficio de los barrios de la ciudad, especialmente de aquellos más modestos.

POR FALTA DE QUORUM FRACASO AYER SESION ESPECIAL DE LA CAMARA

Fracasó ayer, por falta de quórum, la sesión especial de la Cámara de Diputados citada, de 19.45 a 21.30 horas, con el objeto de "ocuparse de la situación sindical y gremial en el país, especialmente, en la provincia de Santiago, y de la conmemoración del Día del Trabajo".

Al término de los 15 minutos reglamentarios de espera, sólo se encontraban en la sala 23 diputados.

Cinco diputados se encuentran ausentes, y tres de los cargos están vacantes, por fallecimiento de los elegidos en 1951. En consecuencia, a los 116 diputados inasistentes se les aplicó una multa de $ 500 "per cápita", ingresando, así, la suma de $ 58.000 a la Tesorería de la Cámara.

"Simple urgencia" acordó la Cámara para el proyecto de la Escala Unica

Se despachó el Mensaje que autoriza expropiaciones para la ejecución de obras de arquitectura.

En su sesión ordinaria de ayer, la Cámara de Diputados inició la discusión del segundo informe recaído en el proyecto de ley (ya aprobado en general por la Corporación) que establece, por un plazo de diez años, una contribución de tres por ciento (3 o|o) sobre las ventas internas que realicen las empresas siderúrgicas del departamento de Talcahuano (Compañía de Acero del Pacífico), con el objeto de financiar un plan de obras públicas en la comuna de Talcahuano. Esta contribución será de cargo del comprador.

El autor de este proyecto diputado conservador unido Enrique Serrano, en su calidad de informante de la Comisión de Gobierno Interior, aportó nuevos antecedentes en favor del despacho de la iniciativa. Dijo, entre otras cosas, que Talcahuano, en razón de su actual movimiento portuario, ha pasado a ser el segundo puerto de la República.

También apoyaron el despacho del proyecto los diputados Espina, liberal; Corbalán, socialista popular; Enríquez, radical, y Zúñiga, agrariolaborista.

Le formularon observaciones los diputados Santandreu, radical; Benavides, agrariolaborista, e Izquierdo, conservador unido. Aquéllos señalaron que constituía un mal precedente establecer un gravamen general, en favor de una localidad determinada. El señor Izquierdo dijo que le asistía el temor de que este nuevo impuesto aumentase el encarecimiento del costo de la vida.

La discusión quedó pendiente, por haber llegado la hora.

OBRAS PUBLICAS. — La Cámara despachó ayer, con modificaciones, el Mensaje que autoriza la expropiación de terrenos necesarios para la ejecución de obras de arquitectura, por el Ministerio de Obras Públicas.

Las modificaciones introducidas a este proyecto, que en los próximos días deberá cumplir su segundo trámite constitucional, en el Senado, fueron dos.

Por la primera, aprobada por 22 votos contra 15, dispone que las expropiaciones deberán efectuarse conforme a las reglas del Código de Procedimiento Civil. La segunda, aprobada por 20 votos contra 10, dice que los decretos supremos que autoricen esas expropiaciones tendrán que ser fundados y que copias de ellos deberán enviarse a la Cámara de Diputados.

Estas modificaciones fueron presentadas y defendidas por el diputado Correa Letelier.

AGUA POTABLE PARA VALPARAISO. — Entre los documentos de la cuenta se informó del proyecto del Ejecutivo que destina 3 mil millones de pesos para la ejecución de obras de agua potable en nueve ciudades de la provincia de Valparaíso.

Además, se informó que el Gobierno también ha incluído en la actual convocatoria diversos proyectos que benefician a ex oficiales del Cuerpo de Carabineros; el proyecto que destina fondos para la construcción de faros y balizas; el proyecto que concede amnistía a la Ley de Reclutamiento de las Fuerzas Armadas, y el proyecto que autoriza la erección en Santiago de un monumento a los mártires del Cuerpo de Carabineros.

ESCALA UNICA. — En la sesión de ayer de la Cámara, se dió cuenta de un oficio de S. E. el Presidente de la República, por el cual se hace presente el trámite constitucional de la urgencia para el proyecto que fija la Escala Unica de grados y sueldos entre el personal de la Administración Pública.

La urgencia aludida fue calificada de "simple" (despacho dentro de 30 días).

Este proyecto se encuentra en la Comisión de Gobierno Interior de la Cámara.

PRORROGA DE PLAZOS. — Por falta de informes se prorrogó hasta el término del plazo constitucional, de las urgencias respectivas, el despacho del Mensaje que aprueba el Convenio suscrito entre el Gobierno de Chile y el Comité Intergubernamental para las Migraciones Europeas, sobre funcionamiento de la sede de su Misión en Chile, y del Mensaje sobre nuevos tributos, reforma tributaria y reducción del personal de la Administración Pública.

La urgencia para el primero de estos Mensajes, vence el 17 de mayo; la del segundo, el 18 de mayo.

HOY TRATAN SEGUNDO INFORME DEL PROYECTO DE LOS BOMBEROS

La Comisión de Hacienda de la Cámara de Diputados ha sido citada para las 10.30 horas de hoy, y, al efecto, se ha invitado al Ministro, don Oscar Herrera; al Director del Presupuesto, don Sergio Molina, y al Director General de Impuestos Internos, don Eduardo Urzúa.

En primer lugar, la Comisión conocerá del segundo informe relativo al proyecto que autoriza recursos permanentes en favor de los Cuerpos de Bomberos del país.

A continuación comenzará el debate general sobre el proyecto de reforma tributaria.

En la Cuenta se informará del proyecto que libera de derechos la internación de dos grupos electrógenos, destinados al servicio eléctrico de Antofagasta, y del proyecto, ya despachado por la Comisión de Relaciones Exteriores, que aprueba el Tratado de Complementación Económica Chileno-Boliviano.

SE PRESENTARON INDICACIONES EN FAVOR DE LAS MUNICIPALIDADES Y CHOFERES DE CASAS PARTICULARES

El presidente de la Cámara de Diputados, señor Durán, presentó ayer una indicación al proyecto tributario, que estudia la Comisión de Hacienda, por la cual se libera de todo derecho e impuestos la internación de camiones y chassis de camiones, que directa o indirectamente adquieran las municipalidades del país, para su uso ordinario y especial. Al efecto, se prohíbe a las municipalidades enajenar dichos vehículos, dentro de un plazo de cinco años; en caso contrario, éstas deberán pagar todos los derechos e impuestos de que por ellos hubieren sido liberadas, y para el control de estas internaciones se las obliga a inscribirse en un Registro Especial, que llevará la Superintendencia de Aduana.

CHOFERES PARTICULARES. — Otra indicación a este mismo proyecto, fue presentada por el diputado Humberto Bolados, y dispone que "los choferes de casas particulares a que se refiere el art. 2.o de la Ley 6.242, previa declaración escrita del interesado ante la Inspección del Trabajo respectiva, podrán regirse por las disposiciones de la Ley 10.383, y en tal caso tendrán la calidad jurídica de obreros".

Según el diputado Bolados, la Ley 6.242, al reconocer a los choferes la calidad de empleados particulares, originó una cesantía en este gremio, pues el sueldo respectivo, con imposiciones, es actualmente superior a 50 mil pesos mensuales. Por tal motivo, su indicación tiende a que muchos hombres de trabajo, que son choferes, puedan alternar estas funciones con las de mayordomos, porteros o jardineros, pero acogidos a la Ley 10.383, que ahora, y mediante otras disposiciones, consulta muchos beneficios para los obreros, tales como la asignación familiar, la jubilación, la indemnización por años servidos, la adquisición de casas baratas, etc.

COMISION ESPECIAL SOBRE LOCOMOCION SE CONSTITUYE HOY

Al mediodía de hoy se constituirá la Comisión Especial de diputados, recientemente designada por la Cámara, para que estudie el problema de la locomoción colectiva, especialmente en la capital.

Integran esta Comisión los treinta diputados que representan a la provincia de Santiago.

En la reunión de hoy se elegirá presidente y se fijarán días y horas de sesiones.

PENDIENTE ESTUDIO DEL PROYECTO DE ARTISTAS

La Comisión de Trabajo de la Cámara de Diputados, que estudia un proyecto que otorga los beneficios de la previsión social a los artistas, autores y compositores, escuchó ayer una exposición, al respecto, del Superintendente interino de Seguridad Social, don Rolando Gonzáles.

La Comisión acordó volver a reunirse, el miércoles de la próxima semana, para conocer de nuevos antecedentes que quedó de proporcionarle el señor Gonzáles.

BECAS PARA EGRESADOS DE MEDICINA OFRECE EL GOBIERNO ESPAÑOL

La Escuela de Graduados de la Facultad de Medicina de la Universidad de Chile informa que el Gobierno español ha ofrecido dos becas a alumnos de medicina que hayan terminado sus estudios en 1955. Los becarios trabajarán en España durante nueve meses como ayudantes de los doctores Gregorio Marañón y Carlos Jiménez Díaz, percibiendo 1.500 pesetas mensuales.

Los interesados deben dirigirse a la Escuela de Graduados, Hospital del Tórax, ubicada en José M. Infante 717, 3er. piso, de 15 a 21 horas.

NUEVO JEFE DE LA DIRECCION DE SALUD

En la mañana de ayer asumió la Dirección del Servicio Nacional de Salud, el doctor Bogoslav Juricic. El doctor Juricic reemplaza al titular doctor Guillermo Valenzuela Lavín, quien, en representación de nuestro país, concurre a la Novena Asamblea Mundial de la salud que se realiza en Ginebra.

COMISION DE LIMITES CITO PARA MAÑANA AL GENERAL DANIEL URRA

Una nueva sesión celebró ayer la Comisión Mixta de senadores y diputados, que estudia el problema limítrofe de Palena y que preside el senador Raúl Marín Balmaceda.

Se escucharon exposiciones del coronel (R) Mardoqueo Muñoz y del general (R) Ramón Cañas Montalva, ex presidentes de la Comisión Chilena de Límites, quienes puntualizaron hechos, fechas y circunstancias de su actuación en el mencionado organismo.

La Comisión acordó reunirse a las 18 horas de mañana y citar al general Daniel Urra, quien, hasta hace poco, presidiera la mencionada Comisión de Límites, para que aporte nuevos antecedentes sobre la materia en estudio.

DON LEONCIO TORO PRESIDIRA EL TRIBUNAL SUPREMO DE ELECCIONES

A las 14 horas de ayer celebró su primera sesión el Tribunal Calificador de Elecciones, que conocerá del resultado de las elecciones extraordinarias de diputados, efectuadas en Tarapacá y Valparaíso, el domingo 1.o de abril.

Cumpliendo una disposición de la Ley General de Elecciones, en la sesión de ayer el Tribunal procedió, por sorteo, a nombrar presidente. La designación recayó en el ex presidente de la Cámara de Diputados, don Leoncio Toro.

El Tribunal acordó ocuparse, a las 15 horas de hoy, de la elección de un diputado por Tarapacá, en la cual resultó presuntivamente electo el candidato radical, don Juan Luis Maurás.

Además, el Tribunal acordó empezar mañana el conocimiento de las reclamaciones presentadas, en relación con la elección de Valparaíso, en la que resultó presuntivamente electo el Dr. Jaime Barros, contra quien se han presentado dos solicitudes de inhabilidad, por su calidad de comunista.

TRIBUNAL. — El Tribunal Calificador de Elecciones, está formado por las siguientes personas:

Presidente, don Leoncio Toro, ex presidente de la Cámara de Diputados; integrantes, señores Rafael Fontecilla Riquelme y Domingo Godoy Pérez (reemplaza al Ministro señor Osvaldo Illanes), Ministros de la Corte Suprema; don José María Eyzaguirre Echeverría, Ministro de la Corte de Apelaciones de Santiago, y senador Ulises Correa, ex vicepresidente del Senado. Como secretario actúa, por mandato de la ley, el Director General del Registro Electoral, don Ramón Zañartu, a quien reemplazará el señor Oscar Rojas Astaburuaga, durante su próximo viaje al extranjero.

TRIBUNAL PROVINCIAL. — Continuó ayer los escrutinios de las mesas receptoras de sufragios que no levantaron actas, durante las elecciones municipales del 1.o de abril; en el primer distrito de Santiago.

Se estima que este Tribunal terminará su labor a fin de la presente semana.

EL DIPUTADO EGAÑA ABOGA POR LA MODIFICACION DEL SABADO INGLES

En la Hora de Incidentes de la sesión de ayer de la Cámara, el diputado Jaime Egaña, conservador unido, aludió a los inconvenientes que ha originado la aplicación de la Ley 11.999, sobre Sábado Inglés, y destacó que le parece necesario preocuparse del problema, con el objeto de buscar soluciones atinadas, que permitan conciliar los diversos aspectos e intereses, perfectamente legítimos, que están en juego.

REFINERIA DE COBRE. — El señor Alegre, socialista popular, habló de la conveniencia de instalar en Valparaíso la proyectada Refinería de Cobre, invocando una serie de antecedentes sobre la materia. Pidió que sus observaciones fuesen transmitidas por oficio al Ministro de Minería.

OTROS ABUNTOS. — El señor Juan Eduardo Puentes, liberal, denunció irregularidades en el otorgamiento de títulos a ocupantes del fundo "Mariquina".

El señor Meléndez, independiente, señaló que la Oficina de Pensiones del Ministerio de Hacienda carece del personal necesario para atender las materias que debe resolver. Añadió que el mismo problema se registra en la Biblioteca Nacional y en el Servicio de Correos y Telégrafos, organismos —dijo— que debieran ser excluídos de la prohibición legal para llenar las vacantes que se produzcan.

El señor Lascar, independiente, protestó por la medida que impidió la carrera ciclista denominada la "Vuelta de San Antonio".

El señor Poblete, socialista, se refirió al discurso que el Presidente de la República pronunciara durante el almuerzo que le ofrecieron los choferes de taxis, en el Estadio Nacional.

El señor Muñoz Horst habló de la situación creada a los movilizadores de puertos, respecto del pago de reajustes.

El señor Acevedo, del Partido del Trabajo, dijo que algunos campesinos son despedidos cuando reclaman a sus patrones el pago de asignación familiar.

CUENTA POLITICA RINDE HOY EL PRESIDENTE DEL PAL, SENADOR IZQUIERDO

Por falta de quórum, fracasó la sesión ordinaria de ayer de la Junta Ejecutiva Agrariolaborista, que debía ocuparse de un informe de su Comisión Técnica, sobre los planes antiinflacionistas del Gobierno.

La Junta sesionará hoy extraordinariamente, con el objeto de oír una cuenta política de su presidente, senador Guillermo Izquierdo Araya, e iniciar debate sobre el particular. En esta oportunidad se fijará, además, la fecha en que deberá realizarse la reunión del directorio general del PAL.

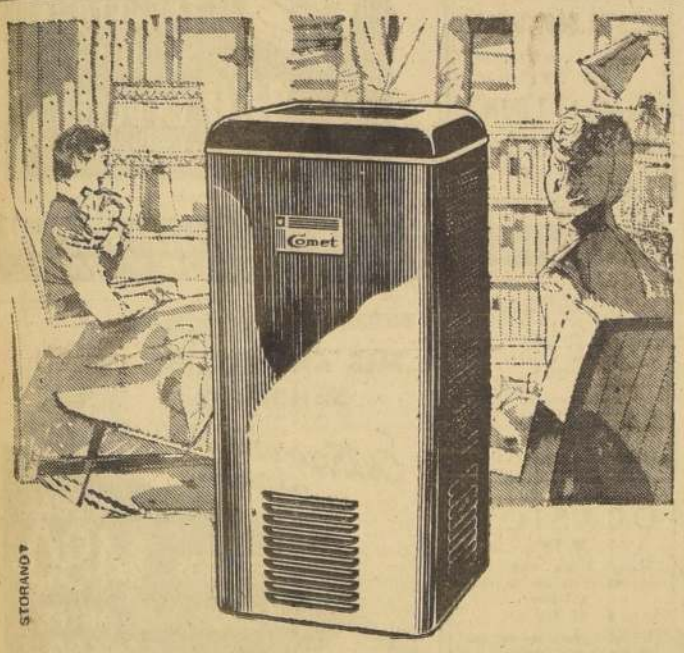

Comet C1-58

Equipo de calefacción por AIRE CALIENTE A KEROSENE (PARAFINA)

Combina la calefacción por radiación y por circulación. El sistema más económico y más popular en los Estados Unidos.

AHORA EN CHILE

La "COMPAÑIA DE EQUIPOS TERMICOS", COMET LTDA., se complace en anunciar que ya está a la venta, el EQUIPO DE CALEFACCION POR AIRE CALIENTE "COMET", con capacidad para calefaccionar entre 80 y 120 mts2. de superficie, A TEMPERATURA REGULABLE.

RAPIDO. No tiene inercia térmica. Calefacciona a los pocos minutos de encendido.
SEGURO. El control de nivel constante, garantiza absolutamente la seguridad.
EFICIENTE. 100 % del combustible aprovechado en calefacción.
ECONOMICO. Economía de inversión inicial y permanente economía de funcionamiento.
UNIDAD DE CONTROL IMPORTADA. Cada equipo COMET está provisto con UNIDAD DE CONTROL IMPORTADA que: FILTRA el combustible: REGULA el flujo conforme a la posición del indicador y PROTEGE contra rebalses o sobre alimentación de combustible al quemador.

VEALO Y CONSULTE PORMENORES CONDE:

Aire Acondicionado ARCO Ltda. — Compañía 1068 - Ofic. 801 - Casilla 3578 - Santiago
DELANO Y DELANO LTDA. — Ahumada 91 - Casilla 2405 - Santiago — Vicuña Mackenna 1074
ROLEC — Ahumada 120 - Santiago
SODIMAC — Matías Cousiño 126
RODRIGUEZ & LECAROS LTDA. — Matías Cousiño 104 - Casilla 12 - Santiago

UN PRODUCTO DE CIA. DE EQUIPOS TERMICOS LTDA.

Comet

SANTIAGO - CHILE

Mayo MES DE MARISCOS CURANTO Merveilles

NOVIOS!

FRACS, SMOKINGS

Finos, modernos. Ternos negros para luto y ceremonias. Arriendo.

FONO 36953

Casa UTIL

SAN ISIDRO 618

CAJAS PARA MERIENDAS

FERRETERIA FRANCESA

MATIAS COUSIÑO 76

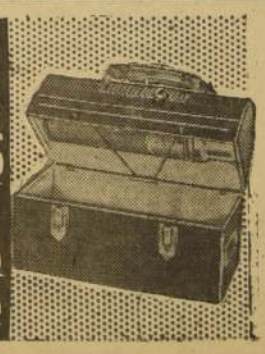

Pereció mujer que cayó en misteriosas circunstancias del 2.o piso de un hotel

Varios detenidos para esclarecer este hecho.– Vaticinan un crimen

En misteriosas circunstancias que la policía trata de aclarar, cayó ayer del segundo piso de un hotel de la calle San Diego, doña Natividad del Rosario Pinilla Rojas, de treinta y dos años de edad, dejando de existir a las 15 horas, en la posta número dos.

El hecho ocurrió, según el parte policial, a las 5.55 horas de la madrugada cuando la infortunada mujer cayó al pavimento de la acera desde una de las ventanas del segundo piso del Hotel Imperial, ubicado en el número 2083, de la indicada calle, regentado por Olga Abarca Guzmán. Debido a los golpes recibidos, fue llevada en estado inconsciente a la posta N.o 2 y, agrega Carabineros de la Cuarta Comisaría que actuaron en esta ocasión, que sus vestimentas tenían varias manchas de sangre, indicando la posibilidad de un crimen.

Doña Natividad del Rosario, de quien no se tienen mayores antecedentes, murió a las 15 horas, sin que pudiera dar a conocer ningún detalle de las causales de su accidente, ya que no recuperó el conocimiento.

La policía procedió a detener a numerosas personas que estaban en el mencionado hotel, las que serán puestas hoy a disposición del Juzgado del Crimen correspondiente, habiéndose guardado en la Cuarta Comisaría, hermético silencio respecto de las diligencias hechas para tratar de aclarar este enigmático hecho.

CARRO DE EMERGENCIA DE ETC SE ESTRELLO CONTRA UNA CASA

Tres heridos a consecuencia del volcamiento

Tres heridos, uno de ellos grave, dejó un carro de emergencia de la Empresa Nacional de Transporte que se estrelló conra una casa, en Vicuña Mackenna casi esquina de Irarrázaval.

El accidente se produjo en circunstancias que el carro 108, manejado por José Remberto Burgos, estaba en servicio. Por fallas al parecer mecánicas, el vehículo primero se estrelló contra la muralla de una residencia y luego se volcó.

Varios pasajeros que llevaba ese vehículo, resultaron heridos. Entre éstos, Angel Custodio Barros, de 27 años, casado, hospitalizado grave; Guillermina González Sanhueza, 24 años, cocinera, menos grave, y Luis González P., 41 años, casado, leve.

El conductor del vehículo accidentado resultó ileso y quedó detenido en Carabineros.

Tanto los daños en la casa afectada como en el vehículo no fueron avaluados, aún cuando se estima de escasa monta.

DEFUNCIONES

✝ Ha dejado de existir nuestro querido esposo, padre y abuelito, señor

CARLOS GAMBOA MARAMBIO

Sus funerales se efectuarán hoy, en el Cementerio General, partiendo el cortejo desde su casa habitación, Montecarlos N.o 20, a las 16.30 horas.

Su esposa, Leoclicia Ferreira y familia.

✝ Ha fallecido nuestro querido esposo, padre, suegro y abuelito, señor

JOSE URZUA GUERRERO

Sus funerales se efectuarán hoy, en el Cementerio General, partiendo el cortejo a las 16.30 horas, desde su casa habitación, calle Los Aguiluchos 3537.

La familia.

✝ Ha dejado de existir nuestro querido hermano y tío, señor

ADOLFO ORELLANA NUÑEZ

Sus restos serán sepultados mañana viernes, en el Cementerio General. El cortejo partirá desde su casa habitación, San Mauricio 5652 (paradero 13), a las 15.30 horas.

La familia.

✝ Ha fallecido mi querida e inolvidable abuelita, señora

MARIA L. QUIROGA vda. de CHACON

Sus restos serán sepultados mañana viernes, en el Cementerio General. El cortejo partirá desde su casa habitación, calle Moneda N.o 2379, a las 10 horas.

Ernesto Vivar Chacón.

✝ Ha dejado de existir nuestro querido e inolvidable esposo, padre, suegro y abuelito, don

RAMON SILVA PAVES

(Q. E. P. D.)

Sus funerales se efectuarán hoy, a las 16.30 horas en el Cementerio General, partiendo el cortejo de Gay 1975.

La familia.

EXPRESION DE GRACIAS

✝ Con motivo del fallecimiento de nuestro querido hijo, hermano

GUIDO EDDIE

Nos hacemos un deber agradecer a los que fueron sus amigos sus condolencias en nuestro pesar: general Horacio Gamboa, Comandante de la Guarnición de Santiago; teniente coronel Fernando Munizaga Santander y familia, Comandante del R. I. N.o 1 "Buin"; teniente coronel Héctor Rojas Vivanco, Comandante Subr. del Regto de Inf. "Buin"; oficiales, suboficiales, soldados y conscriptos del R. de I. N.o 1 "Buin"; al inspector general, profesores y alumnos de las preparatorias "E" y "A" y II "C" de Humanidades del Liceo Valentín Letelier; a la directora, profesores, alumnos y Centro de Padres del Colegio Las Brisas; Club Deportivo Francisco Silva Prado; a nuestros parientes y amigos.

Familia Ordóñez Valenzuela.

Santiago, 3 de mayo de 1956.

DETENIDO AUTOR DEL ROBO EN EL CARRERA

Se encuentra detenido Antonio Urizar, ex aseador del Hotel Carrera, quien fue puesto por Investigaciones a disposición de la Justicia del Crimen confeso del robo de cuchillería ascendente a varios millones de pesos, perpetrado en dicho establecimiento hace ya algún tiempo.

Se nos informó que ya se han recuperado ciento cincuenta piezas.

AMANTE DEL FUTBOL MURIO EN EL ESTADIO

Un amante del balompié, murió de fulminante ataque cardíaco cuando se encontraba dedicado a su deporte favorito.

Ese hecho se registró a las 17.45 horas, del martes último en el estadio de Traiguén y el fallecido es Olegario Vera V., soltero, gañán de 27 años de edad, domiciliado en Pérez sin número, de ese ciudad.

El cadáver fue levantado y enviado a la Morgue.

Dos cabos de Carabineros heridos en una colisión

Dos cabos de Carabineros resultaron con heridas leves cuando el furgón radio-patrulla 29, fue chocado en la parte trasera por el camión ZN-328, manejado por Carlos Avalos.

El accidente se produjo en Santo Domingo esquina de 21 de Mayo, a las 19.15 horas y además de algunos daños en el indicado vehículo de la policía, resultaron con heridas los cabos Manuel Pinilla y Gerónimo Quichahual Q., de la Novena Comisaría.

El conductor del camión quedó detenido en Carabineros.

Guagua de 7 meses fue parcialmente devorada por cerdo

Una guagua de siete meses de edad, fue parcialmente comida en su brazo izquierdo por una marrana, cuando la madre de la menor debió dejarla sola para ir a hacer compras de los artículos para la comida.

A las 19.05 horas, doña Julia Merino Melo, de la Población Malaquías Concha, residente en Ingeniero Büller 4634, se presentó a la Posta Central, llevando en sus brazos a su hijo, Luis Moya Merino al cual le faltaba una gran parte de la extremidad superior izquierda. Denunció que mientras salió a hacer algunas adquisiciones, una chancha que tiene encargada comenzó a comerse a la pobre criatura con las lamentables consecuencias indicadas.

El pequeño quedó internado en la mencionada posta.

DOS ROBOS POR $ 1.100.000 —

Amigos de lo ajeno, aprovecharon el festivo último para aprovisionarse estufas eléctricas y otros artefactos similares y pasar y hacer pasar a quienes comprarán los frutos de su botín, un invierno más agradable.

En la noche del lunes, ladrones hicieron un forado por una de las murallas interiores de "Fabrilamp", ubicada en Portugal 26, entre las 24 y siete horas, según la denuncia hecha a Carabineros por el socio de la firma propietaria, Alberto Vargas Valdivia.

Agregó el acongojado industrial que estimaba todo lo llevado por los delincuentes en la suma de setecientos cincuenta mil pesos.

OTRO ROBO. — Por otra parte, denunció también a Carabineros, doña Carmen Francois Rabaca que amigos de lo ajeno, desde el subterráneo abrieron un forado y entraron al interior de su establecimiento comercial ubicado en Pasaje Matte 912. Con toda tranquilidad le robaron una máquina de escribir portátil; dos abrigos, dos paraguas, quince mil pesos en dinero efectivo, y diversos otros artículos que tenía para la venta al público. Avaluó lo sustraído en $ 350.000.

LA CORTE CONFIRMO LA LIBERTAD DE LOS DIRIGENTES DE LA CUT

La Primera Sala de la Corte Suprema rechazó en la tarde de ayer el recurso de reposición interpuesto por el abogado del Gobierno, don José Otero Bañados, en contra del fallo del mismo Tribunal que confirmó la excarcelación de los dirigentes de la Central Unica de Trabajadores de Chile procesados por infracción a la Ley de Defensa Permanente de la Democracia. Dichos dirigentes: Clotario Blest Riffo, Juan Vargas Puebla, Julio Alegría, Baudilio Casanova, Manuel Collao e Isidoro Godoy, quienes habían apelado ante la Corte Suprema contra la Segunda Sala de la Corte de Apelaciones por haberles rechazado ésta el recurso de queja que habían presentado contra el Ministro Sumariante, don Marcos Aurelio Velásquez a raíz de haberles negado este magistrado la libertad bajo fianza en cuatro ocasiones, quedarán en consecuencia en libertad.

La resolución se tomó con los votos en contra de los Ministros, señores Jorge Espinoza y Pedro Silva y el abogado integrante, señor Neftalí Cruz Márquez de la Plata, quienes estuvieron por acoger la reposición con el mérito de los fundamentos del voto inserto en la resolución de fs. 22.

El fallo está firmado por los Ministros, señores Rafael Fontecilla, Pedro Silva, Jorge Espinoza, Domingo Godoy, Rafael Raveau y Francisco Jorquera, el abogado integrante, señor Neftalí Cruz Márquez de la Plata, y el secretario, señor Francisco de la Barra.

¿Funerales? Azócar

FUNERARIA DEL HOGAR DE CRISTO
ATENCION PERMANENTE
SERVICIOS DE TODAS CATEGORIAS
Traslados dentro y fuera del país
Las utilidades de la Empresa Funeraria benefician las obras sociales del Hogar de Cristo
ALONSO OVALLE 1495
(Frente a la Iglesia San Ignacio) — Teléfono 88976

ABOGADO
SANCHEZ DEL POZO
Especialmente asuntos y juicios de matrimonio. Posesiones efectivas, particiones, de 11 a 12.30 y de 17 a 19 hrs.
Moneda 1137 — Of. 78
FONO 86813

ARGOLLAS
Oro 18 quilates. Surtido completo. Precios sin competencia.
CASA WEISS
142 - Mac Iver - 142
INTERIOR — LOCAL 13

Cheques - Letras
PAGARES ESCRITURAS
Cobramos sin ningún gasto para el cliente.
Personal especializado, rapidez y seriedad.
Huérfanos 1175 — Of. 504
Teléfono 61802

Confortables
TENGO ORDEN DE LIQUIDAR
FACILIDADES DE PAGO
NICANOR MARTICORENA
Casa de Remates
MONEDA 778

REVOLVERES

CAL. 22
Leñador
MODELO ESPAÑOL
7 TIROS $12.800.-
5 TIROS - CALIBRE 22 $ 4800.-
COMPOSTURAS
REEMBOLSOS PROVINCIAS CAS. 2189
CREDITOS EN SANTIAGO
· ARMERIA MORANDE ·
SAN DIEGO 965 - LOCAL 37

LOCALES COMERCIALES
DIEZ DE JULIO ENTRE ARTURO PRAT Y SAN DIEGO
Todos con segundo piso y a la calle
$ 70.000.- m2. PRECIO FIJO
20 % al contado - Saldo a un año.
Construye: ASTE-BURLICA-VIAL
SAMUEL VERGARA VICUÑA
CORREDOR DE PROPIEDADES ASOCIADO CON LA
SOCIEDAD "EL TATTERSALL"
MONEDA 1070 3er PISO TELEFONO 6354

24 HORAS con RADIOPATRULLAS

AGRESION. — Víctima de desconocidos que le causaron heridas graves, fue don Víctor González G., de 31 años de edad, casado, obrero, domiciliado en Callejón Lo Seco. A las 19.15 horas, del martes regresaba a su hogar, cuando fue acatado por individuos que no alcanzó a identificar, en Augusto Matte esquina de Carrascal. Debió ser hospitalizado.

ATROPELLO. — Un auto patente N-A, de Los Angeles, que huyó velozmente, atropelló en O'Higgins esquina de Lira, a don Luis Enrique Presler, soltero, 25 años, dejándolo en estado grave. La policía ha encargado la detención de ese vehículo.

SE NECESITAN
CARROCEROS,
TAPICEROS y
1 FOGONERO
Presentarse entre 8 A. M. y 5.30 P. M.
FORD MOTOR COMPANY — EXPOSICION 1240

EMPRESA DE TRANSPORTES COLECTIVOS DEL ESTADO

PASES LIBRES

Se pone en conocimiento de los poseedores de pases libres externos (color rosado) que otorga la Empresa de Transportes Colectivos del Estado, que éstos quedarán sin efecto y valor alguno a contar del 31 del presente mes.

SANTIAGO, mayo de 1956.

EL DIRECTOR GENERAL

CONCURSO

UNIVERSIDAD TECNICA DEL ESTADO

Consejo Docente de Electricidad, Mecánica y Construcción

Llámase a concurso para proveer las siguientes cátedras en las Escuelas Universitarias, que a continuación se indican:

ESCUELA DE MINAS DE ANTOFAGASTA

2 horas. Electrónica, en 3er. año Electricidad, 5a. categoría.
2 horas Telefonía, Telegrafía y Señalización, en 3er. año Electricidad de 5a. categoría.
1 hora Topografía, en 3er. año Electricidad, de 3a. categoría.
2 horas Mecánica Aplicada, en 2.o año de Minas, de 3a. categoría.
2 horas Topografía, en 2.o año de Minas, de 3a. categoría.
2 horas Máquinas y Equipos Industriales, en 3er. año de Mecánica, de 3a. categoría.
2 horas Máquinas Herramientas, en 3er. año de Mecánica, de 3a. categoría.
2 horas Organización de Talleres, en 3er. año de Mecánica, de 3a. categoría.
1 hora Topografía, 3er. año de Mecánica, de 3a. categoría.
4 horas Tecnología y Práctica de la Especialidad, en 3er. año de Electricidad, de 3a. categoría.
8 horas Laboratorio de la Especialidad, en 3er. año Mecánica, de 4a. categoría.
2 horas Laboratorio de Máquinas, en 3er. año Electricidad, de 3a. categoría.
2 horas Práctica de Topografía, en 2.o año de Minas, de 3a. categoría.

ESCUELA DE MINAS DE COPIAPO

2 horas Mecánica Aplicada, en 2.o año de Minas, de 3a. categoría.
2 horas Práctica de Topografía, en 2.o año de Minas, de 3a. categoría.

ESCUELA DE ARTES Y OFICIOS

2 horas Máquinas Motrices e Industriales, en 2.o año de Química, de 3a. categoría.
1 hora Laboratorio Máquinas Motrices e Industriales, en 2.o año de Química, de 3a. categoría.
1 hora Taller de Electrotecnia, en 3er. año de Metalurgia, de 3a. categoría.
1 hora Organos de Máquinas, en 3er. año de Metalurgia, de 3a. categoría.
24 horas Tecnología y Práctica de Talleres, en el Previo de Electricidad, de 3a. categoría.
28 horas Tecnología y Práctica de Talleres, en el Previo de Mecánica, de 3a. categoría.
2 horas Electrónica, en 3er. año "A" de Electricidad, de 5a. categoría.
2 horas Laboratorio de Máquinas, en 3er. año "A" de Electricidad, de 3a. categoría.
2 horas Telefonía, Telegrafía y Señalización, en 3er. año "A" de Electricidad, 5a. categoría.
1 hora Topografía, en 3er. año "A" de Electricidad, de 3a. categoría.
2 horas Electrónica, en 3er. año "B" de Electricidad, de 5a. categoría.
2 horas Telefonía, Telegrafía y Señalización, en 3er. año "B" de Electricidad, de 5a. categoría.
1 hora Topografía, en 3er. año "B" de Electricidad, de 3a. categoría.
3 horas Máquinas y Equipos Industriales, en 3er. año "A" de Mecánica, de 5a. categoría.
2 horas Máquinas Herramientas, en 3er año "A" de Mecánica, de 5a. categoría.
2 horas Organización de Talleres, en 3er. año "A" de Mecánica, de 5a. categoría.
2 horas Máquinas y Equipos Industriales, en 3er. año "B" de Mecánica, de 5a. categoría.
2 horas Máquinas Herramientas, en 3er. año "B" de Mecánica, de 5a. categoría.
2 horas Organización de Talleres, en 3er. año "B" de Mecánica, de 5a. categoría.
5 horas Dibujo Técnico, en el Previo de Adaptación Químico Humanidades, de 3a. categoría.
2 horas Dibujo Técnico, en el Previo Adaptación Químico, Grado Oficios, de 3a. categoría.

ESCUELA INDUSTRIAL DE CONCEPCION

2 horas Organización de Talleres, en 3er año Textil, de 3a. categoría.
2 horas Tejeduría, en 3er. año Textil, de 5a. categoría.
4 horas Tecnología y Práctica Textil, en 3er. año Textil, de 3a. categoría.
2 horas Tejeduría, en 2.o año Textil, de 5a. categoría.
2 horas Electrónica, en 3er. año Electricidad, de 5a. categoría.
1 hora Topografía, en 3er. año de Electricidad, de 3a. categoría.
2 horas Telefonía, Telegrafía, y Señalización, en 3er. año de Electricidad, de 3a. categoría.
2 horas Laboratorio de Máquinas, en 3er. año de Electricidad, de 3a. categoría.
8 horas Laboratorio de la Especialidad, en 3er. año de Mecánica, de 4a. categoría.
2 horas Máquinas y Equipos Industriales, en 3er. año de Mecánica, de 3a. categoría.
2 horas Máquinas Herramientas, en 3er. año Mecánica, de 3a. categoría.
2 horas Organización de Talleres, en 3er. año de Mecánica, de 5a. categoría.
2 horas Vehículos Motorizados, en 3er. año de Mecánica, de 3a. categoría.
2 horas Máquinas Hidráulicas, en 3er. año de Mecánica, de 3a. categoría.

ESCUELA INDUSTRIAL DE VALDIVIA

4 horas Proyectos de la Especialidad, en 1er. año de Construcción Naval, de 5a. categoría.
6 horas Proyectos de la Especialidad, en 2.o año de Construcción Naval, de 5a. categoría.
6 horas Proyectos de la Especialidad, en 3er. año de Construcción Naval, de 5a. categoría.
2 horas Electrotecnia, en 3er. año de Construcción Naval, de 3a. categoría.
1 hora Taller de Electrotecnia, en 3er. año de Construcción Naval, de 3a. categoría.
4 horas Máquinas Motrices, en 3er. año de Construcción Naval, de 3a. categoría.

Consejo Docente de Minas, Metalurgia y Química Industrial

Llámase a concurso para proveer la siguiente cátedra en la Escuela de Artes y Oficios:

12 horas Tecnología y Práctica de Talleres, en el Previo Químico Humanidades, 3a. categoría.

El valor de la hora de clase de 3a. categoría es de $ 19.560.—
El valor de la hora de clase de 4a. categoría es de $ 24.120.—
El valor de la hora de clase de 5a. categoría es de $ 38.280.—

En las remuneraciones indicadas está incluído el aumento del costo de la vida.

REQUISITOS

Estar en posesión de un título universitario o reconocido por el Estado, o tener una preparación adecuada a juicio del respectivo Consejo Docente.

Las solicitudes y antecedentes se reciben hasta el 12 de mayo del presente año, en la Oficina de Partes de la Universidad Técnica del Estado, en Alameda Bernardo O'Higgins 1611.

SANTIAGO, abril de 1956.

EL RECTOR

SOLO CONJETURAS EN TORNO AL "CASO DE LA MILLONARIA"

El Ministro en visita, don Julio Aparicio Pons, quien está a cargo del proceso por robo y homicidio en la persona de doña Zoila Elena Troncoso Valdivieso, asesorado por funcionarios de Investigaciones, realizó en el día de ayer activas diligencias en su esfuerzo para aclarar este puzzle policial, que data desde hace ya más de un año y acerca del cual las autoridades a cargo de las pesquisas todavía no pueden dar ningún detalle a la prensa.

Las diligencias se suceden unas tras otras, pero ni en Investigaciones ni en el Quinto Juzgado "no hay nada qué informar", frase convencional, aceptada por el uso, en torno a la cual todos los días se tejen las más extravagantes conjeturas: Que el Ministro visitó o va a visitar la casa de la millonaria... Que el sobrino-nieto va a realizar un "raid"... Que los detectives, lupa en mano, descubrieron un pelo... O que interrogaron a tal o cual personaje detenido en misteriosas circunstancias. Y, así, las conjeturas siguen.

Ayer se informó que, poco antes del mediodía, había sido detenido el chofer Roberto Sepúlveda, conocido de don Hernán Miranda Troncoso, quien fue puesto a disposición del Ministro, don Julio Aparicio Pons. Se supo que, posteriormente, previo el interrogatorio de rigor, había quedado en libertad.

Se nos confirmó también que funcionarios de Investigaciones "trabajan" en el caso habiendo entregado un nuevo informe al magistrado.

Y, como "broche de oro" finalmente, nos confirmaron que Guillermo Guzmán Troncoso ... la reconstitución de su "raid" ... San Bernardo a Santiago ... fecha que sería fijada por el Ministro en visita.

Mientras tanto... ¿Dónde está el o a los autores del "crimen" de la millonaria?

Quisimos interrogar al ... señor Schmied, pero tras ... nada espera tuvimos que ... nos.

Supimos que el señor ... se había reunido anoche ... comida, en el Hotel Crillón ... el Prefecto de Carabineros de Santiago.

Dos recursos de amparo en proceso del algodón

Los señores Oscar Beckman y Eduardo Charme, quienes están citados a declarar en relación con el sumario que instruye el Ministro, don Israel Bórquez Marín, en el caso del algodón, en el Segundo Juzgado del Crimen, donde se encuentra constituido en visita extraordinaria, presentaron ayer recursos de amparo.

Estos recursos se enviaron para informe al citado Magistrado, quien debe ahora dar cuenta en razón de qué motivos dictó la orden de citación en contra de los afectados, quienes fueron especialmente citados por funcionarios de la Segunda Comisaría Judicial de Investigaciones.

En relación con el mismo proceso, el abogado del Consejo de Defensa Fiscal, don Eduardo Novoa Monreal, presentó un escrito por el que solicita la práctica de algunas diligencias determinadas.

Qué delicioso es tomar Mi-Mi
Mi-Mi no crea los nervios ni molesta el estómago.
En Farmacias y Almacenes
POR MAYOR
SANTIAGO — CASILLA 3402

Parquet de Raulí
$ 1.980 m2.
Para fuera de Santiago, sin recargo
Parquet "LEON"
Federico Hegel 1032
Recoleta altura 3000
Detrás bomba "Copec"

SALUD EN SU HOGAR

con baños de VAPOR "SALUD". Pida una demostración por teléfono N.o 36861, o escriba a casilla 440, Santiago.
M. R.
Son plegables, portátiles, p. toda corriente. Envíos a provincia c/reembolso. Necesito agentes en provincias.
BAÑOS "SALUD" son garantidos

OCASION
$ 29 800.—
Living Reina Ana, con cojines tapizados en rico gobelino.
$ 48 500.—
Precioso amoblado de comedor, buffet, vitrina licorera, bar, regia mesa, seis sillas tapizadas en felpa. Estado general flamante
657 — Nataniel — 657

En su Hogar
EN CUALQUIERA DE SUS TIPOS:
Como Refrescante
SAUTERNES
2 CUBITOS HIELO.
1/2 SAUTERNES.
1/3 GINGER ALE.
CABERNET
2 CUBITOS HIELO.
1 TERRON AZUCAR.
2/3 CABERNET
Y EL RESTO CON SODA
VIEJITO
2 CUBITOS HIELO
2/3 DE VIEJITO.
1/3 AGUA MINERAL.

LLEVELO A SU HOGAR
A $480 LA DOCENA
EXIJALO EN SU BOTILLERIA
Antonio Rabat E HIJO Y CIA.

MES ANIVERSARIO SANDRICO
Extraordinaria oferta
Limpiados al seco
AHORA $480.- ANTES $600.-
TERNOS, TRAJES SASTRE O ABRIGOS
SOLO Durante MAYO
¡Limpieza perfecta!
Entrega rápida y puntual

Sandrico M.R.
Un local en cada barrio

FRAZADAS
DE LANA. OFERTA EXCEPCIONAL EN FRAZADAS CON FALLAS
CALIDADES DE PRIMERA — PRECIOS BAJOS
FABRICA DE FRAZADAS
FERMIN VIVACETA 1362 (ENTRE INGLATERRA Y FRANCIA)

ropa interior
Chiteco M.R.
delgada y afranelada

Un aspecto captado en la comida que la señorita Sonia Rivas Molineaux ofreció en su residencia a un grupo de sus relaciones. En la foto se ve a María Teresa Gandarillas Vergara, Sonia Rivas (dueña de casa), Marta Schaerer Contreras, Rose Marie Astorquiza Pizarro, Sonia Cañas Madrid y Mildred Molineaux Manley; Hernán Vásquez, Alejandro Radhill, Jaime Barriento Román y Jorge Aldunate.

MATRIMONIO CONCERTADO.— Ha quedado concertado el matrimonio de la señorita Matilde Romo Romo con el señor Carlos Cortínez Fontecilla.

Bendijo las argollas el Rvdo. Padre Francisco Dusueld S. J.

ALMUERZO.— El Agregado de Prensa a la Embajada de los Estados Unidos, señor Eugene Staples y señora Charlotte de Staples, ofrecerán el próximo domingo un almuerzo a un grupo de sus relaciones, en su residencia de Avenida Vitacura.

EN EL INSTITUTO CHILENO-BRITANICO DE CULTURA. — Esta tarde, a las 19 horas, el Instituto Chileno-Británico, presenta tres películas de corto metraje sobre la ciudad de Edimburgo, los centros de rehabilitación para niños sordomudos y un ballet interpretado por dos sobresalientes bailarines del Sadlers Wells Ballet. La entrada es libre.

COMISION DE SEÑORAS DEL ROTARY CLUB DE SANTIAGO.— Hoy se llevará a efecto en casa de la Sra. Pola de Quintana (Marchant Pereira 934), una importante reunión de la Comisión de Señoras del Rotary Club de Santiago, que preside la señora Julia Eyzaguirre de Calvo.

En esta reunión, que se efectuará a las 17 horas, se tratarán diversas materias relacionadas con el servicio a la infancia indigente.

Las adhesiones para la reunión-té se reciben en la secretaría del Club (teléfono 88026).

MISA — Se invita a las ex alumnas del Colegio del Sagrado Corazón, (Portugal 349), a la Misa que tendrá lugar hoy, a las 9.30 horas, en recuerdo de la Madre Luisa du Bose. Se encarece la asistencia como un homenaje de gratitud filial.

MATRIMONIO CONCERTADO.— Ha quedado concertado el matrimonio de la señorita Sonia Castillo S. con el señor Leonard Gwilt B. Hicieron la visita de estilo la señora Irma S. de Bailey y el señor H. C. Bailey. Bendijo las argollas el capellán Francisco Ramírez.

Fernandito Chait Ahumada.-

Vivió lo que viven las rosas... ¡el lapso de una mañana!

Un lirio de la tierra, ha sido trasplantado al cielo. Fernandito Chait Ahumada, de diez años, pleno de inocencia y de gracia, se abría radiante a la vida cuidado por sus padres con idolatría. La dulzura y alegría de su afectuoso carácter, sus ingeniosas ocurrencias, el suave mirar de sus ojos claros y la nobleza y ternura de su corazoncito, le hacían querido de todos y era el predilecto de sus hermanitos que lo distinguían con singular cariño.

Traidoramente, tronchado por la muerte en rápida enfermedad, es hoy ya, junto al Señor, un ángel más que goza del amor divino. Es justo el dolor inmenso que embarga a ese digno hogar antes tan feliz, cuando se oían su risa cristalina y el bullicio de sus juegos infantiles, pero ha de ser un lenitivo a tanta amargura el pensar que no conoció las maldades e ingratitudes de la vida, que fue dichoso en su leve paso por el mundo, y lo es ahora eternamente junto a su Dios. Su almita pura era grata a El como lo son todas las flores inmaculadas, y por eso mismo se apresuró a llevarle a su gloria. Allí rogará por los que amaba y lo amaban tanto y obtendrá para ellos la resignación y el consuelo para soportar la dura prueba de su ausencia.

DOMITILA YBAR HUNEEUS
Cartagena, 3 de mayo de 1956.

MODAS "HONET"
CREDITOS
TRAJES SASTRE — VESTIDOS
CHAQUETONES Y ABRIGOS
Gran Surtido
HECHURAS SELECCIONADAS
Precios Especiales para Provincias
SAN PABLO 960 (INTERIOR) FRENTE MERCADO

Acontece...

POR YOLANDA ROSS

ALGUNOS CHILENOS residentes en el extranjero tienen graciosos sistemas para enseñarles el español a sus amigas. Por ejemplo, Hernán (Tommy) Navarro, que hace cinco años está trabajando en las tierras del Tío Sam, le ha enseñado a su novia "gringa" sólo cuatro frases bien chilenas, que dicen son necesarias para entenderse con los compatriotas que los visitan. Estas son: "¡Qué me dices tú!", "Sácale moide", "¿Cuál es el afán?" y "Sácale polville". Claro es que nadie sabe si esto es de verdadera utilidad para ella. Ni nadie sabe tampoco si ella sabe lo que significan estas frases.

X X X

PARA QUE SUS COLEGAS de "Las Ultimas Noticias" y de "La Segunda" pudieran dar "rienda suelta" a sus impulsos deportivos, Andrés Vial Grez los invitó el Día del Trabajo a competir en la hacienda de sus padres, "San Miguel", de Colina. Cuando regresaron los cincuenta participantes (algunos sólo participantes de la buena mesa), confesaron que ese día del trabajo había sido demasiado cansador. Nunca habían trabajado tanto. Y tampoco habían saboreado tantas cosas, en tan poco tiempo (todo el día)...

X X X

HUBO CAMPEONES de todo, en el paseo deportivo de Andrés Vial. Para el chancho a la parrilla, por ejmplo, el crack fue Mario González. Para el arroz a la valenciana, Carlos Vergara e Ignacio Carranza (Renato Casares no pudo ser campeón de nada: estuvo en cama dedicado a la gripe). La fiesta tuvo sorpresas, hasta marionetas, las que corrieron por cuenta de Marcos Goycolea, residor de Colina y cuñado de Andrés, un artista de los hilos. Las marionetas —un cura, un diablo y un huaso— representaron la obra en verso, escrita y hablada por el propio autor "Pepita de Colina". Pero el que más se divirtió fue Nicolás Velasco (hijo), de 6 años, quien soltó un chivato que estaba amarrado, largándolo en medio de todos, montó a caballo y se cayó. Hizo todo lo que habría querido hacer su papá, pero que se lo impedía su responsabilidad.

X X X

HACE CINCO AÑOS que se casó en Portugal, con un chileno, María José Ferraz de Andrade, hija de un ex Ministro de Portugal en Chile. El chileno fue Gonzalo Guerra Larrain, funcionario de la Cancillería, que partió en busca de su María José.

Ahora la pareja, con el transcurso de los años, se convirtió en una respetable familia. Ayer partieron a Portugal, para dar la prueba de ello a sus parientes portugueses.

Además de Chalo y María José, va la niña mayor, María José, como su madre. Dos mellizos, Francisco Javier y Gonzalo Andrés, y Rodrigo, el menor, integran el grupo familiar. Cuatro niños en cinco años. Buena performance que admirarán en Portugal.

Gonzalo Guerra sólo permanecerá unos días en Portugal. Irá después a Londres, y luego se trasladará con todos a Estados Unidos, en donde se quedará un año en la Universidad de Princeton, estudiando Derecho Internacional y Economía, gracias a una beca de la Fundación Wessel.

X X X

ASI COMO UNOS se van, otros llegan en este ir y venir del oleaje humano. Odile de Mussy Cousiño es una de las que llega, como el hijo pródigo. Después de diez años de ausencia, vendrá a visitarnos en los meses de junio y julio. Desde París vendrá a pasar sus vacaciones en Chile. En estos diez años su vida se ha multiplicado. Actualmente trabaja en una firma de publicidad, y sus dibujos son de gran aceptación en el ambiente. Muchos chilenos románticos van a estar contentos con la llegada de Odile. Muchos que la fueron a ver especialmente a la Ciudad-Luz, y... hablando de chilenos que se van y que regresan.

Cuando Odile llegue a Santiago, hará quince días que Alvaro Droguett, jefe del Protocolo, habrá partido a la Embajada de en Buenos Aires...

T. R.

CRITICA DE ARTE.—

Exposición Montero

Por RICARDO BINDIS

En el "Taller 14" expone un numeroso conjunto de obras de su reciente producción el ceramista Germán Montero, por largos años entregado a la dura tarea de bregar con la materia y las formas, tras el logro de una expresión original. En esta ocasión, su universo de pájaros, animales y alegres mujeres, muestra como nunca la unidad de su estilo, deseoso de atrapar el movimiento de los animales, dentro de una ejecución que recurre a aplicar la greda en pequeñas porciones, lo que da a su obra personal textura. Su sentido decorativista vuelve a recrearnos con su rica imaginación, ya que sorprende por la variedad de motivos y soluciones distintas, pero siempre sujeto a una simplicidad muy particular.

No cabe duda de que hay en su labor reminiscencias de la tradición alfarera nacional, en especial Quinchamalí, pero no es la suya una entrega absoluta a la creación popular, ya que Montero sólo saca de aquellos la amplitud de las formas, pero su sentido del movimiento, decorativismo y fuerza expresiva, son de carácter muy personal. Hay que agregar que con respecto a otros ceramistas, que se han basado en los mismos postulados, cayendo por lo general en lo puramente anecdótico, el exponente de la Galería 14, difiere fundamentalmente, ya que lo temático, pasa a cumplir labor muy secundaria, irguiéndose con notable altura lo puramente plástico. Aunque no evita lo típico, ya que tiene escenas de encantadora intención nuestra, estas pasan, por efecto de la solución plástica que se les ha dado, a tener carácter universal, y es allí donde reside el mérito más destacado. En algunos gallos y aves, donde con elocuencia quiere representar el movimiento o por el deseo de aumentar las dimensiones, utiliza con efecto muy seguro las horadaciones en la materia, lo que permite, además de aligerar las formas, a insistir en ciertas ondulaciones que sugieren el dinamismo de la acción representada.

El artista tiene enorme destreza manual y mueve con facilidad la materia, pero esta misma habilidad, a veces, coarta sus buenas intenciones al dejar un simple boceto del natural, demasiado feble e inconsistente, o también lo hace encaminarse hacia un exotismo, al insistir en la realización de animales exóticos, que le quitan sobriedad a su creación; pero, aún dentro de estas obras, su talento para modelar aflora de manera brillante. Hay que destacar, sin embargo, que su arte es mucho más interesante en la captación de caballos, aves y mujeres del mundo circundante, donde su vena decorativista aparece justa y se ennoblece con la ampliación de las extremidades, con el afán de lograr cierto monumentalismo que le agrega fuerza y le da pátina personal.

La muestra es numerosa y pareja, presentando algunos aciertos muy característicos y brillantes. Están, entre otros: "Jirafa", muy bien resuelta solución plástica del extraño mamífero; "Caballitos salvajes", magnífica agrupación que revela rica observación del natural, habiendo variedad de actitudes en el conjunto, la ejecución es de una seguridad manual enorme, ya que las figuras son muy pequeñas, a pesar de ello, la sugerencia de los movimientos y la expresión no dejan de estar presentes. "Florista y caballo" muestra como en ninguna otra pieza, su hábil sentido ornamental, que se hace presente como una de sus virtudes más preciadas. En "La monta", está exhibiéndose una recia acción muy bien interpretada. En "Proyecto para fuente", su temperamento se torna apacible, en armonía con el tema y se observa que se quiere trabajar dentro de grandes masas. Como se ve, una exhibición de sumo interés que nos vuelve a poner en contacto con la obra de uno de nuestros buenos ceramistas.

R. B.

VUELVE A BRASIL.— La atractiva Elisabeth Coelho Marques de Calderón (al centro), quien vino a pasar la luna de miel en nuestro país, con su marido, el chileno Hernán Calderón Ruiz de Gamboa, se despidió ayer de Santiago, nostálgicamente. La pareja regresó a Río de Janeiro, donde se radicará. En la foto, la rodean María Angélica Correa Vásquez, Rosita Calderón Ruiz de Gamboa, Mónica Anwandter Fernández y Elisna Barros Lira, durante una de las numerosas fiestas que en honor del nuevo matrimonio les ofrecieron sus amigos chilenos.

La película "Ellos y Ellas" en premiere de beneficio.-

Una memorable función será la que se llevará a cabo el miércoles, 30 de mayo, a las 10 de la noche, en la sala del Teatro Metro, a favor de la Sociedad Cooperadora de las Escuelas Talleres Populares Santa Teresita, cuyo directorio desarrolla una labor meritoria a favor de la juventud desvalida de un vasto barrio de la capital. Para los fines de esta gran premiere, la Metro-Goldwyn-Mayer, ha puesto a disposición la producción de Samuel Goldwyn en Cinema-Scope y colores, "Ellos y Ellas", (Guys and Dolls), que la M-G-M distribuye mundialmente y que está protagonizada por Marlon Brando, Jean Simmons, Frank Sinatra y Vivian Blaine, y en que actúan también las hermosas Goldwyn Girls, cuya visita esperamos dentro de algunas semanas más.

Las Escuelas Talleres Populares Santa Teresita, tratan de aliviar a los pobres con ropa, alimentos, medicinas y servicio social, como también proporcionándoles habitación y trabajo. Esta obra, sin embargo, necesita de la generosidad del público para poder mantener y seguir adelantando estos propósitos humanitarios. La premiere a que hacemos referencia, tiene por objeto aportar una ayuda efectiva a las obras sociales de la Parroquia Santa Teresita, ubicada en el populoso barrio de Las Hormillas. Las tarjetas canjeables por entradas numeradas para la premiere de "Ellos y Ellas", podrán adquirirse de las siguientes damas: señora Ana Valdés de Méndez, calle Casanova Zenteno 1959, teléfono N.o 494330; señorita Lucía Lobo Oneil, Santa Lucía 344, teléfono 31768; señorita Raquel Barros Vicuña, Príncipe de Gales 87, teléfono 68664; señora Laura Neuhaus de Campos, Avenida Pedro Valdivia 2176, teléfono 40267; señora Olivia Larrain de Herrera, en Isidora Goyenechea 3156, teléfono 480960 y en la Tienda Gray's, Bandera 139, teléfono 69997.

Sesión - almuerzo de la Sociedad Geográfica de Chile.-

En el Club de la Unión se efectuó la primera sesión-almuerzo mensual, correspondiente al presente año, de la Sociedad Geográfica de Chile, oportunidad en que se despidió a los socios, señores Francisco Madrid Arellano y Alvaro Droguett del Fierro, recientemente designados por el Supremo Gobierno, Embajador en Paraguay y Consejero de nuestra Embajada en Buenos Aires, respectivamente.

El presidente de la Sociedad, coronel (R), señor Emilio Marchant, después de referirse en cariñosos términos a los festejados, hizo entrega, además del diploma de Miembro Honorario de la institución al ex Ministro de Educación Pública, señor Tobías Barros Ortiz.

Durante la sesión-almuerzo, hicieron uso de la palabra los señores Enrique Córdovez, Guillermo Gandarillas, Hugo K. Sievers y Jorge Melendez, y agradecieron el homenaje que se les tributó los señores Francisco Madrid y Tobías Barros Ortiz.

Asistieron al almuerzo las siguientes personas: Tobías Barros Ortiz, Hugo K. Sievers, Francisco Madrid A., Alvaro Droguett del Fierro, Jorge Melendez, Emilio Marchant, Enrique Córdovez, Guillermo Gandarillas, Olga Ide de Valdivieso, Olivia Pérez, Abigail Barrientos, Noemí Bruna, Teresa Núñez, Carmen Gaete Nieto del Río, Carlos Barrales, Manuel Bianchi, Enri-

CURSOS DE CULTURA CATOLICA. — En la Universidad Católica se efectuará la apertura de los cursos de Cultura Católica el próximo lunes 7, y su terminación será el viernes 31 de agosto. Estos cursos comprenderán Teología Dogmática, a cargo de los RR. PP. Egidio Viganó y Julio Jiménez; Teología Moral, que dictará el Rvdo. Padre Eduardo Rosales; Sagradas Escrituras, a cargo del Pbro. Daniel Iglesias; Derecho Canónico, cuyo profesor será el Rvdo. P. Juan B. Castaño, e Historia Eclesiástica de la Edad Media, a cargo del profesor, Rvdo. P. Silvestre Stenger.

La asistencia es libre y gratuita, y las clases de dictarán los días lunes, miércoles y viernes, de 18.30 a 20 horas, en la Universidad Católica, 2.o piso.

Informaciones: Facultad de Teología, Rectoría de la U. C. y Colegio de San Ignacio; Padre Julio Jiménez.

DESFILE DE MODAS DE TEJIDOS "EL SALTO".— Esta tarde, a las 17.30 horas, se realizará en el Roof Garden del Hotel Carrera el té, con exhibición de mannequins vivantes que ofrece la Compañía Nacional de Tejidos "El Salto", para lucir los últimos modelos confeccionados en géneros de su producción.

MISA POR DON GERMAN LAMARCA SUBERCASEAUX.— Mañana, a las 19.30 horas, se oficiará una misa a la memoria de don Germán Lamarca Supercaseaux, en la Universidad Popular "Juan Enrique Concha", Avenida España 472. Se ruega la asistencia de sus parientes y amigos.

CENTRO DE EX CADETES Y OFICIALES DE LA ARMADA "CALEUCHE". — Citase a los socios de la institución a reunión caleuchana ordinaria, en las cubiertas del Buque Madre, Mac Iver 358, el viernes 18 del presente, a las 18 horas, en primera citación, y a las 18.30 horas, en segunda, de acuerdo a las disposiciones del artículo 26, inciso 2.o de los estatutos del Centro, para escuchar la cuenta anual de la Dirección General y pronunciarse sobre la siguiente tabla:

1.— Memoria.
2.— Designación de comisión revisora de cuentas.
3.— Nombramiento de cadete honorario.
4.— Examen de la situación de la institución.
5.— Asuntos varios.

FAJAS MODELADORES "GACELA"
Comodidad, durable y silueta moderna. PRECIOS BAJOS. Fajas de elásticos importados. Compostura. Especialidad en cuerpos difíciles: hernias, vientres y estómagos caídos.
Provincias reembolsos.
FUENTE 589 — 2.o PISO

El secreto de que mi cutis tenga cualidades de transparencia y suavidad lo debo a que empleo el mejor de los jabones de tocador
JABON DEL Harem

VISITE LA Galería Arturo PRAT
La más moderna de SANTIAGO
ALAMEDA y A. PRAT

SASTRERIA "PALACIOS"
HECHURAS FINAS
para damas y caballeros. Especialidad en trajes sastre
LOCAL 186 — Entrepiso

"MARGOT"
SALON DE BELLEZA
Ultimos adelantos en permanentes estilo italiano, en ondas y rizos grandes.
Corte de pelo "Gosse"
LOCAL 1 y 2 - Entrepiso

PARAGUERIA "Alarcón"
Ventas y composturas de paraguas y muñecas. Repuestos.
LOCAL 12

MOREIRA
JOYEROS
Hechuras, transformaciones, compostituras de joyas finas. Tasaciones.
LOCAL 113 — Entrepiso

LOCAL 44
MAC-KAY
AMBROSOLI
TRES MONTES
YERBA

RETRATISTAS
Valman's
Todo trabajo fotográfico
Reproducciones antiguas
Albumes de matrimonio
LOCAL 61

Casa La Abuelita
PAQUETERIA
Ropa de guagua
Artículos de señoras
Regalos
— LOCAL 63 —

Salón de Modas "ILLI"
Confecciones sobre medidas para damas, caballeros y niños.
Modelos exclusivos.
LOCAL 164 — Entrepiso

Arte Indígena Boliviano
EKEKOS, monolitos incaicos, Platería, Tejidos, Imán, Quirquinchos, Antigüedades.
LOCAL 15

Pastelería "Richard"
Pasteles finos
Tortas de novios
Cocteles
ALAMEDA 970

CAJAS DE FONDO "PUMA"
FACILIDADES DE PAGO
OFICINA 103-C, Entrepiso

SASTRERIA Robaldo
Ternos casimir peinado, de medida, $ 17.500.—
LOCAL 103-D (Entrepiso)

ARTICULOS DE ASEO
Tosca
Bavestrello M.
Enceradores a domicilio
LOCAL 21

CONSTANZE
Creaciones y novedades para señoras.
Lanas, Algodones y Sedas.
Fabricación exclusiva.
LOCAL 56

IMPLATEX - Shyf
Confeccionamos en telas plásticas el artículo que usted desea.
LOCAL 68

Pedicuro "Esteine"
Atendido por ESTER e INES, ex pedicuras de LUSTIG
LOCAL 112 — (E) PISO

LOZA INGLESA
• GUARDA-AZUL •
RECIEN RECIBIDA
JUEGOS COMPLETOS Y PIEZAS SUELTAS
CASA FENIX
BANDERA 455

PIELES OFRECE
POTOKER
ABRIGOS
CAPAS, ESTOLAS
MONEDA 720 ENTREPISO
FONO 84094

JORGE LANDEA
MVEBLES

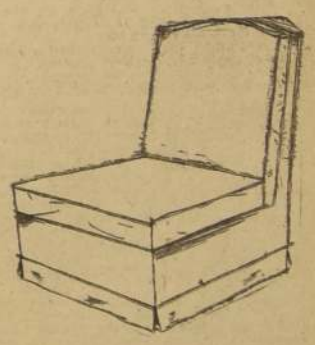

MONJITAS 296

DESDE 1845
Cohe
PASAJE MATTE 335
Al servicio del Hombre Elegante
Petit Cohé GUSTA MAS VISTE MEJOR Huérfanos 864

Servicios cablegráficos de United Press, France Presse y Ansa

LOS MINISTROS DE EDUCACION REUNIDOS EN CAPITAL PERUANA

LIMA, 2.— (Especial).— Mañana iniciará sus sesiones en esta capital la Segunda Reunión Interamericana de Ministros de Educación y la segunda reunión del Consejo Interamericano Cultural de la Organización de Estados Americanos, con ceremonias que tendrán lugar en el gran salón de la Cámara de Diputados del Perú, y en las cuales se elegirán las respectivas mesas directivas.

La reunión de Ministros de Educación fué convocada por el Gobierno del Perú a mérito de un acuerdo de la OEA, y a ella concurren el secretario general de la OEA, doctor José A. Mora, y los Ministros de Educación de 13 países americanos. De los demás países del Hemisferio asisten como delegados los representantes de sus gobiernos, e igualmente concurren los delegados que participan en la Conferencia Regional de la UNESCO sobre educación primaria gratuita y obligatoria, inaugurada en esta ciudad hace pocos días.

El objeto de la reunión de Ministros de Educación es el de estudiar el problema de la educación primaria y gratuita obligatoria y el del analfabetismo en el Hemisferio para proponer luego un plan general de acción práctica que tienda a dar solución a esos problemas.

La conferencia regional de la UNESCO colaborará y coordinará esos trabajos para formular el planteamiento técnico. La reunión del Consejo Interamericano Cultural, órgano de la OEA, tiene por finalidad la elaboración de un programa fundamental y eficiente de extensión cultural para los próximos dos años. Además, le corresponde examinar octores estudios formulados por el Comité de acción cultural de la OEA.

MINISTRO ARGENTINO HABLA PARA LA PRENSA. — LIMA, 2. — (UP).— El Ministro de Educación de Argentina, Atilio Dellioro Maini, declaró hoy aquí que la educación en su país está en "una etapa de decisiva recuperación" y que pronto desaparecerá la "nociva influencia de la educación puesta en práctica durante los últimos años" de régimen peronista.

Maini, quien asiste a la reunión de Ministros de Educación convocada por la UNESCO y la Organización de Estados Americanos, añadió que Argentina cuenta con una educación primaria sólidamente organizada y que "la única preocupación de las autoridades es ahora adaptarla a las diferentes modalidades de cada región".

El Ministro argentino hizo estas declaraciones a la prensa.

OLITICO, Isla de Chipre.— Una mujer, cabo de policía británica, tiene en brazos a un niño, mientras los padres de éste y la casa son sometidos a minucioso registro, durante la reciente purga decretada, a raíz del recrudecimiento del terrorismo en la isla. Todos los habitantes de esta localidad fueron conducidos a puestos de policía, para ser sometidos a registro, interrogados y tomárseles las impresiones digitales. (Radiofoto de UNITED PRESS.)

Los rebeldes incursionan ahora en una región cercana a Argel

ARGEL, 2 (UP).— La sangre siguió corriendo hoy en Argelia, esta vez, principalmente, cerca de la capital.

Sin importarles la superioridad militar de los franceses, destacamentos rebeldes realizaron hoy una serie de incursiones veloces contra varios villorrios cercanos a la capital, pero el Ejército francés informó que los insurgentes fueron rechazados en todos los casos "con pérdidas abrumadoras" para ellos.

Las bajas impresionantes con que los rebeldes pagaron sus incursiones, añadió el Ejército, son señal clara de que el "Ejército de Liberación Nacional" argelino está resuelto a mantener la llama de la rebelión, a toda costa.

El balance de las operaciones del fin de semana último dejó un total de 248 rebeldes muertos. A ellos hay que añadir 14 soldados franceses, incluyendo un oficial, también muertos en las luchas, y 23 musulmanes pro franceses asesinados por los rebeldes.

Las autoridades están obviamente alarmadas por los estallidos de violencias producidos en la región hasta ahora quieta en torno a la capital.

En una serie bien coordinada de operaciones, los rebeldes atacaron las poblaciones de Oufarik y Bellefontaine, a 38 y 48 kilómetros, respectivamente, al este de Argel; Hamman Melouane, a 38 kilómetros al sur, y Rivet, a 48 kilómetros al oeste de Argel.

Los atacantes dieron muerte a tiros a dos musulmanes francófilos y destruyeron varias granjas y huertos de propiedad francesa. El objetivo principal, sin embargo, fueron los documentos militares y las tarjetas de identidad de la población masculina musulmana. Se cree que los rebeldes necesitan esa documentación para sus agentes.

Buscan la posibilidad de limitar existencias de armas atómicas

LONDRES, 2.— (UP).— Rusia y cuatro naciones occidentales, discutieron hoy la posibilidad de limitar las existencias de armas nucleares de cada país.

Estados Unidos, Gran Bretaña, Francia, Canadá y Rusia, reanudaron las conversaciones iniciadas hace dos meses, aunque antes el delegado norteamericano, Harold E. Stassen, advirtió que son pocas las perspectivas de llegar a un acuerdo.

Fuentes autorizadas dijeron que "el centro y principal foco de atención", de la reunión del día, fue el tema de colocar la producción de materiales atómicos bajos un control pacífico más bien que destinarla a la fabricación de nuevas armas nucleares.

Sin embargo, advirtieron que "el acuerdo no está a la vuelta de la esquina".

El proyectado límite de la producción de armas nucleares fue propuesto originalmente por el Presidente Eisenhower, en su carta del cinco de marzo, al primer Ministro soviético, Nikolai A. Bulganin.

También se incluyó el asunto en la lista de propuestas norteamericanas presentada a la conferencia, hace un mes. El delegado soviético, Andrei A. Gromyko, discutió hoy la propuesta con Stassen y los representantes de las otras tres potencias.

Los observadores dicen que el límite propuesto podría ser "un primer paso importante", para atenuar la amenaza de guerra atómica. Sin embargo, los delegados parecen dispuestos a poner fin a las conferencias de desarme si no se producen acontecimientos inmediatos.

Las cinco potencias que componen la subcomisión de desarme de las Naciones Unidas, ordenaron a sus secretarias que comiencen la redacción de la minuta final de las sesiones.

Mañana deberá efectuarse una nueva reunión.

Stassen y Gromyko han celebrado conferencias bilaterales para intentar vencer los obstáculos que se interponen a un acuerdo entre el Este y el Oeste, pero aún no han logrado progreso notable alguno.

AMERICA LATINA

CUBA

LOS RECIENTES SUCESOS DE MATANZAS

LA HABANA, 2.— (U. P.).— Las autoridades de Matanzas entregaran al Tribunal de Urgencia de dicha ciudad a más de cincuenta detenidos, acusados de complicidad directa o indirecta en el asalto del domingo último al cuartel de la guarnición de Matanzas. Otro número no revelado de detenidos en La Habana, por el mismo motivo, será presentado al Tribunal de Urgencia de la capital.

Mientras tanto, informes de Matanzas indican que reina absoluta calma en aquella ciudad.

El vocero gubernamental Ramón Vasconcelos, comentando la suspensión de las garantías constitucionales por 45 días, dice que "es una pausa necesaria para reflexionar".

Vasconcelos hace un llamamiento al bloque cubano de prensa —que representa a las principales publicaciones del país—, para que asuma la iniciativa "dirigiendo al país fuera del atolladero" político en que se encuentra.

Vasconcelos advierte que el Gobierno no puede permanecer con los brazos cruzados ante el "permanente estado de intimidación", y añade que "ha llegado la hora de poner fin a las amenazas y la violencia".

La policía reveló que se apoderó de 15 uniformes completos de la Marina en un registro efectuado en la casa de un sospechoso en La Habana.

PERU

CANDIDATO PRESIDENCIAL QUE SE RETIRA

LIMA, 2.— (U. P.).— El general Zenón Noriega, ex Primer Ministro y ex Ministro de Guerra, publicó hoy un manifiesto, en el que retira su candidatura de las próximas elecciones, y denuncia la posibilidad de un fraude en esos comicios.

Noriega, que una vez fue exilado bajo la acusación de conspirar contra el Gobierno del Presidente Manuel Odría, publicó su manifiesto dirigido a sus "amigos y conciudadanos", y entre otras cosas dice: "Con un lamentable error, no se ha recogido el clamor de las mayorías nacionales, que han demandado de los Poderes Públicos un estatuto electoral inobjetable. Se desenvuelve así este proceso electoral con una ley, que la voz de los jurisconsultos ha señalado como defectuosa y propensa al fraude y a la imposición".

El manifiesto fue publicado por todos los periódicos de Lima, con excepción del gubernamental "La Nación".

ARGENTINA

COMUNISTAS DETENIDOS

BUENOS AIRES, 2.— (U. P.).— Personal policial allanó un comité del Partido Comunista, instalado en la zona de Flores, de esta capital. Sólo se informó que habían sido detenidos ocho mujeres y 36 hombres allí reunidos.

EL GENERAL ARAMBURU

BUENOS AIRES, 2.— (U. P.).— A última hora de hoy es esperado el Presidente Provisional, general Pedro E. Aramburú, quien realizó una rápida visita a la provincia de Entre Ríos, donde anunció el restablecimiento de la Constitución de 1853, desconociendo las reformas introducidas durante el régimen peronista.

Durante la jornada de hoy, Aramburú visitó diversas localidades de Entre Ríos y presenció una parada militar.

LA EPIDEMIA DE POLIO

BUENOS AIRES, 2.— (U. P.).— En las últimas 24 horas, sólo se han registrado 21 nuevos casos de poliomielitis, indicio de que la epidemia va en descenso. En el mismo período hubo solamente seis muertos por la enfermedad.

AVIADORES EN VIAJE A EE. UU.

BUENOS AIRES, 2.— (U. P.).— Un grupo de seis pilotos de la Fuerza Aérea argentina levantó hoy el vuelo en dirección a la base de la Fuerza Aérea norteamericana de Elgin, en La Florida, donde hará una serie de exhibiciones de carácter técnico.

Acuerdo para la ampliación del Tratado del Atlántico Norte

PARIS, 2. (UP).— El Secretario de Estado norteamericano, John Foster Dulles, y el Ministro de Relaciones Exteriores francés, Christian Pineau, acordaron hoy ampliar la alianza de la Organización del Tratado del Atlántico Norte (OTAN), en forma que constituya algo más que un simple pacto militar.

El objeto es permitirle hacer frente a la nueva estrategia rusa de penetración pacífica en los diversos países.

Los dos Ministros de Relaciones Exteriores estuvieron reunidos durante dos horas en el despacho de Pineau, en el Quai D'Orsay, celebrando la primera conferencia de la serie que sostendrán esta semana, y las que se espera tenga decisiva importancia para el futuro de Occidente.

En círculos informados se dijo que Dulles y Pineau abordaron inmediatamente los cuatro principales asuntos pendientes: Futuro de la Organización del Tratado del Atlántico Norte, Mediano Oriente, Lejano Oriente y desarme. Este último asunto, como se sabe, ha quedado nuevamente estancado en las gestiones que se están haciendo en Londres.

Los dos Ministros estuvieron de acuerdo en que la Alianza del Atlántico Norte sea ampliada.

Pineau inició una serie de críticas, casi en el momento mismo de asumir su cargo, contra lo que califica de concentración excesiva de las acciones y el interés de Estados Unidos en el poderío militar únicamente.

Por su parte, Dulles ha estado de acuerdo públicamente en que ha llegado el momento de ampliar la alianza.

Pineau expuso hoy un plan de ayuda económica para las naciones poco desarrolladas, pero fuera de la órbita de la alianza atlántica (OTAN), con el objeto de evitar, según se explicó en círculos franceses, una "guerra fría" en torno a la ayuda económica.

Los dos expresaron su satisfacción ante el progreso obtenido por el secretario general de las Naciones Unidas, Dag Hammarskjold, en cuanto al problema del Medio Oriente, con el logro de un acuerdo de cesación del fuego entre los Estados árabes e Israel.

Los informantes dijeron que Pineau reveló a Dulles tales proposiciones, las cuales ya han sido aprobadas por el Gabinete francés, a fin de que sean presentadas al Consejo de Ministros de Relaciones Exteriores de las potencias de la OTAN cuando éste inicie sus sesiones aquí en París, el viernes próximo.

Rusia rechaza protesta de EE. Unidos contra dos diplomáticos soviéticos

LONDRES, 2.— (UP).— Rusia rechazó esta noche la protesta de Estados Unidos, contra dos diplomáticos soviéticos acusados de presionar a cuatro marineros rusos refugiados en Norteamérica, a fin de que abandonasen ese país y regresasen a Rusia.

Estados Unidos protestó el 25 de abril pasado, contra los supuestos esfuerzos de esos funcionarios soviéticos para obligar a los marineros, ex tripulantes del petrolero soviético "Tuapse", a regresar a su patria. El "Tuapse", fue apresado por los nacionalistas chinos frente a Formosa, y los marineros en cuestión pidieron asilo en Estados Unidos.

Nueve de ellos recibieron asilo en Norte América, pero cinco se arrepintieron y regresaron a Rusia, el siete de abril.

El Gobierno de Estados Unidos, acusó a esos dos funcionarios soviéticos, miembros de la delegación de su país a las Naciones Unidas, de haber ejercido presión indebida sobre los marineros. La nota correspondiente norteamericana afirmaba que tal acto era incompatible con las funciones de los miembros de la delegación rusa.

La nota soviética, en que se rechazan las acusaciones norteamericanas, fue entregada el 30 de abril pasado.

En ella, Rusia "rechaza, por infundadas", las aseveraciones de que los diplomáticos soviéticos acreditados ante las Naciones Unidas "se permitieron cometer acciones incompatibles con el statu de la representación soviética.

Por otra parte, sostiene que Estados Unidos "retuvo ilegalmente", a nueve marineros del "Tuapse", y acusa el Departamento de Estado Norteamericano de impedir a la Embajada soviética el ejercicio de sus derechos de entrevistar a los marineros soviéticos.

También acusa al Departamento de Estado de obligar a esos marineros, "bajo amenaza y compulsión", a firmar declaraciones en las cuales, según se pretende, se negaron a recibir al personal de la Embajada rusa.

Los diplomáticos en cuestión son Aleksander Guryanov y Nikolai Turkin. El Departamento de Estado los declaró indeseables y pidió a la Unión Soviética que los llamase a Moscú, negándose a recibirlos de vuelta en Estados Unidos.

La nota rusa también acusa a los funcionarios de inmigración norteamericanos de haber actuado "en forma ruda e inadmisible", el siete de abril pasado, en el incidente habido en el aeródromo internacional neoyorkino de Idlewild, cuando sometieron a un interrogatorio especial "injustificado" da los 5 marineros rusos que resolvieron volver a la patria.

Luego de hacer diversas otras acusaciones a Estados Unidos y sus funcionarios, la nota termina declarando que los diplomáticos rusos a las Naciones Unidas, siempre han cumplido fielmente el acuerdo concluído con las Naciones Unidas.

Los rusos han pedido a Estados Unidos que a los cinco marineros rusos, que todavía se encuentran en territorio norteamericano, se les dé "una oportunidad de decidir libremente su regreso a la patria".

Terminó el Congreso de Academias de la Lengua

MADRID, 2. (UP).— El segundo Congreso de las Academias de la Lengua, celebró esta mañana su sexta y última sesión plenaria, aprobando varias ponencias relativas a "iniciativa y homenajes".

La sesión se realizó bajo la presidencia del jefe de la delegación venezolana, Rafael Yepes Trujillo.

Primeramente se aprobó una ponencia venezolana que rinde homenaje de admiración a la lengua castellana, con la firma de los presidentes de todas las delegaciones.

El homenaje fue puesto en debate para que constara en actas el recuerdo y admiración por figuras tan eminentes de las letras españolas como José Ortega y Gasset, Eugenio D'Ors, Jacinto Benavente, Concha Espina y Blanca de los Ríos.

Después de un extenso debate sobre si el homenaje había de constar en actas por separado o conjuntamente, se acordó redactar un nuevo dictámen para que el homenaje a las figuras fallecidas antes citadas se hiciera por separado.

Se leyó luego una moción que recomendaba la creación de un Seminario de la Lengua, en Madrid, que llevará el nombre de Rubén Darío, como homenaje al poeta que tanto contribuyó al esplendor del idioma. La moción fue aprobada después de un debate en el que varios oradores pidieron incluir en el homenaje a otras grandes poetas americanos.

TORMENTA DE LLUVIA Y VIENTO EN HOUSTON

HOUSTON, 2.— (UP).— Una violenta tormenta de lluvia y truenos, con vientos de 160 kilómetros por hora, azotó, a primera de hoy, la zona de Houston y Galveston, en lo que los meteorólogos dijeron fue el golpe final de cuatro días de mal tiempo en Texas.

Rápidas inundaciones causaron cuatro muertos, por lo menos, y obligaron a cientos de familias a abandonar sus hogares, en la parte central del oeste de Texas.

Los meteorólogos dicen que las lluvias —las más intensas en varios años— parecen alejarse ya del Estado, y predijeron que el cielo se despejará durante la noche.

La lluvia caída en Houston, en seis horas, fue de cuatro centímetros. Los daños más grandes ocurrieron en Galveston, donde vientos hasta de 160 kilómetros por hora, arrancaron el techo de un almacén y empujaron un vagón de ferrocarril más de cien metros en un muelle.

La lluvia inundó varios sótanos y provocó numerosos incendios, incluso uno que ocasionó daños por 70.000 dólares y arrasó cuatro comercios, en Spring Branch, al norte de Houston.

Tormentas de vientos y granizo afectaron otras secciones de Texas, y se dio cuenta, por lo menos, de cincuo huracanes, desde el mediodía hasta la medianoche de ayer.

Piedras de granizo del tamaño de pelotas de golf, cayeron en el río, Junction y Midland, mientras vientos de 90 a 120 kilómetros por hora, castigaron a Childress.

En Gatesville cayeron ayer más de doce centímetros de lluvia, para un total de más de 17 centímetros, en 48 horas.

Lluvias hasta de 30 centímetros desbordaron arroyuelos y ríos, y cientos de familias tuvieron que abandonar sus hogares en Texas Central y Occidental.

Los ómnibuses escolares fueron sorprendidos por una inundación en un puente bajo, y un niño de 14 años de edad, fue arrastrado por las aguas y se ahogó cerca de Lometa.

La fabricación de antibióticos en la planta de Cerrillos

NUEVA YORK.— (P. N. S.).— El presidente de Chas. Pfizer, Mr. John McKeen, manifestó, en reunión de accionistas de la firma en Nueva York, que las ventas y utilidades de la misma, correspondientes al primer trimestre del año en curso, han sido las más elevadas que se han registrado en los 107 años de la empresa. Las primeras cifras disponibles indican que las ventas alcanzaron a 43.833.000 dólares, o sea, que acusan un aumento de un 6 por ciento sobre el mismo período del año anterior. Cabe añadir que la firma se propone invertir 4 millones de dólares por concepto de nuevas instalaciones y que construye actualmente en las inmediaciones de Los Cerrillos, Santiago de Chile, una planta de antibióticos, que entrará en producción en septiembre del presente año.

Pintoresca coronación del nuevo Rey de Nepal

KATMANDU (Nepal), 2. (U. P.).— (Por John M. Hlavacek).— Mahendra dir Binkram Shah Deva, fue coronado hoy rey del Nepal, en una ceremonia llena de colorido oriental, durante la cual y como parte de ella, fue embadurnado con barro, rociado con exóticos perfumes y obsequiado con algunas de las joyas más costosas del mundo.

El nuevo rey, que es miembro de la casta guerrera hindú, es el noveno gobernante de la dinastía Shah. La casta guerrera hindú (Kshatriya) ocupa un lugar inferior a la casta de los brahmanes, y la coronación constituyó el reconocimiento oficial del lugar que cada una de ellas ocupa en la sociedad.

El rey y la reina, Ratna Devi, cruzaron la ciudad en un elefante adornada con costosas sederías, acompañados de la procesión real que se dirigió con ellos al palacio real.

Danzarines hindúes exhibieron sus habilidades a todo lo largo de la ruta para ahuyentar los malos espíritus, en tanto que los sacerdotes hacían sagrados exorcismos al acompañamiento de la música de instrumentos hechos de concha.

El astrólogo real fijó las 10.40, hora local, para la coronación, luego de haber estudiado detenidamente las estrellas y los planetas.

Después de los breves ritos en el Palacio Real, el rey y la reina se encaminaron al salón del trono en una carroza arrastrada por seis caballos. Un gran sacerdote los esperó en la puerta del mono sagrado y llevó al soberano a un recinto cerrado para el ceremonial de las abluciones.

Su cuerpo fue ungido con barro y limpiado luego con agua en ríos sagrados, como El Ganges.

A continuación recibió los presentes simbólicos de las cuatro castas en el orden de su posición social: Un brahman, que le entregó un frasco de oro con grasa de Yak (buey del Himalaya). Kshatriya, que le dio un cofre de plata con leche; un baisya, que le hizo entrega de un recipiente de cobre lleno de leche fermentada, y un shudra, que le dio un cofre de bronce con miel.

A continuación fue rociado con hierbas olorosas e incienzo, contenidos en un jarrón de oro con cien orificios, luego con agua contenida en un jarrón de oro.

En seguida, el rey ocupó el trono decorado con pieles de cobra real y cueros de buey, gato, leopardo, león y tigre.

El gran momento se produjo cuando el gran sacerdote colocó en su cabeza la corona real tachonada de piedras preciosas, la cual se cree que es la más valiosa del mundo, más aún que la de los reyes británicos. Después, el rey recibió regalos de dignatarios visitantes y distribuyó otros entre los sacerdotes hindúes. También hizo regalos a los pobres, en el momento en que él y su séquito abandonaban la sala del trono.

Fueron extinguidas entonces las fogatas sagradas, encendidas el lunes, y con esto terminó la ceremonia de la coronación.

PERU Y ECUADOR NORMALIZAN SUS RELACIONES DIPLOMATICAS

QUITO, 2.— (UP)— Perú y Ecuador normalizaron hoy sus relaciones diplomáticas.

El nuevo Embajador del Perú, Daniel Camino Brent, presentó sus cartas credenciales al Presidente de la República, José María Velasco Ibarra.

El anterior Embajador peruano, Gonzalo Aramburu, salió del país en marzo de 1953 y ningún otro Embajador, hasta hoy, ocupó su puesto.

Camino manifestó en el discurso con que presentó sus credenciales a Velasco Ibarra que le es grato "contribuir al afianzamiento de la sólida amistad que debe existir entre nuestras dos naciones hermanas, que conservan igual tradición de hidalguía y pasado histórico común, iluminado por el genio de Bolívar".

Velasco Ibarra le contestó diciendo que el Ecuador cree en la solidaridad de los países americanos, que es conveniente hacerla mediante la cooperación en la justicia y mediante la buena amistad de los pueblos".

Las grandes potencias reconocen gravedad de situación en el Levante

PITTSBURGH (Pennsylvania), 2 (UP).— El Vicesubsecretario de Estado, Robert Murphy, declaró hoy que es posible que los dirigentes soviéticos hayan abandonado sus "tácticas perturbadoras" en el Medio Oriente simplemente porque comprendieron que estaban llevando a esa zona a un punto peligrosamente cerca de la guerra.

Murphy dijo a la Asociación de Política Exterior que cualquier estallido de hostilidades en el polvorín del Medio Oriente, amenazaría a todo el mundo.

Al parecer, Murphy fundó sus juicios en las informaciones sobre la reciente visita a Londres de los dirigentes soviéticos Nikolai Bulganin y Nikita Khrushchev. En sus conversaciones en Londres, dijo, ambos "mostraron una comprensión amplia" del peligro que significaría para todos un estallido de hostilidades en el Medio Oriente.

Murphy elogió a los británicos por mantener firmemente los ideales occidentales en sus conversaciones con los dirigentes soviéticos. Añadió que el ejemplo británico era "saludable" para los rusos e "inspirador para nosotros".

Las actividades de los líderes del Kremlin, advirtió, son parte de una campaña destinada a "quebrar la unidad de las naciones libres mediante negociaciones separadas" y mediante llamados a los pueblos de los demás países sobre las cabezas de sus Gobiernos.

Murphy dijo también que, a pesar de la campaña de Rusia contra Stalin, Estados Unidos no ve hasta ahora "ninguna debilidad fundamental ni ninguna perspectiva de un cambio pronto" en la doctrina básica de los comunistas. Agregó que los acontecimientos recientes dejan esperanzas de que tal vez los países comunistas estén dispuestos, "al menos por el presente, a vivir en relativa paz", pero que, para Occidente, sería prematuro bajar ahora la guardia.

Bombas de gasolina lanzan en Chipre

NICOSIA, 2.— (UP). — Nuevos actos de violencia se registraron en Chipre. Un soldado británico fue herido por tres extremistas en Nicosia, y en Famagusta fueron lanzadas diez bombas de gasolina.

La policía libró un duelo a tiros con los extremistas en Nicosia, y los puso en fuga. El soldado herido fue llevado a un hospital. Los daños fueron pocos y no hubo bajas en Famagusta.

Un tribunal especial de Nicosia, sentenció a un pastor turco a tres años de cárcel, por portar un revólver cargado, en violación de las leyes de emergencia. La condena también pudo haber sido hasta de muerte.

En Londres, el secretario de colonias británico, Alan Lennox-boyd, reveló que el número de asesinatos extremistas suma hasta ahora 75, y que más de la mitad de esa cifra corresponde a chipriotas griegos. Dijo que la organización terrorista EOKA, ha "intensificado su campaña de intimidación mediante el aumento de sus agresiones a los chipriotas y las fuerzas de policía", además de las fuerzas de seguridad británicas.

Ríos Gallardo se entrevistó con el Canciller argentino

BUENOS AIRES, 2.— (U. P.).— El Embajador de Chile, Conrado Ríos Gallardo, tuvo una prolongada conferencia con el Canciller Dr. Luis Podestá Costa, a las 17.30 horas.

Sólo se informó que se habían discutido los problemas actuales que existen entre Chile y Argentina.

BUENOS AIRES, 2.— (U. P.).— El Embajador saliente de los Estados Unidos en Argentina, Albert N. Nufer, agasajará mañana con un almuerzo al Embajador de Chile, Conrado Ríos Gallardo.

Nufer ha sido trasladado a la Embajada de Argentina, y Ríos Gallardo saldrá esta semana para Chile, por haberle sido aceptada la dimisión del cargo por el Presidente Carlos Ibáñez del Campo.

EL LICOR MAS SANO
PURO DE UVA
PISCO
UNA COPITA EN EL BAR
UNA BOTELLA EN EL HOGAR

LA NACION

JUEVES 3 DE MAYO DE 1956
SANTIAGO DE CHILE

WASHINGTON. — El Vicepresidente de Brasil, Joao Goulart (derecha), celebra una conferencia con el Presidente Dwight D. Eisenhower, al culminar la visita de tres días efectuada por el estadista brasileño a esta capital. Goulart se dirigirá en seguida a Portugal. (Radiofoto de UNITED PRESS.)

Grace Kelly obsequió su pañuelo de seda al matador Paco Mendes

PALMA DEMALLORCA, 2.— (UP).— La princesa Grace de Mónaco agradeció al matador portugués Paco Mendes, el brindis de uno de sus toros arrojándole su pañuelo de seda.

La princesa, sonriente, ocupó el palco regio en compañía de sus esposo, el príncipe Rainier, para presenciar una corrida calificada por los críticos taurinos de magnífica.

Paco Mendes, en el poderoso toro de cubero que brindó a la princesa, realizó una sobresaliente labor de capa, en la que se destacaron varias series de verónicas que fueron consideradas por los cronistas como "dignas de ser incluidas en una antología de la fiesta de toros".

Con la muleta hizo una faena monumental, coronada por pases de pecho, que fue aclamada entusiastamente por la multitud, a la cual se unieron los príncipes, en cuyo honor se celebraba la corrida. La faena de muleta se desarrolló a los acordes de la música, a petición del público.

Mendes mató de una excelente estocada, y su actuación fue premiada con una ovación atronadora, cuando llegó frente al palco de los príncipes a saludar, por haber brindado el toro a la princesa, recibió en premio, como recuerdo, el pañuelo de seda que esta le lanzó al ruedo.

Alemania rechaza mantenimiento de tropas británicas en su país

LONDRES, 2.— (U. P.). — Las negociaciones germano-británicas terminaron hoy, sin que se llegase a un acuerdo sobre la contribución que debe prestar la Alemania Occidental, para el mantenimiento de las tropas aliadas acantonadas en su territorio.

El acuerdo actual expirará el 5 de mayo, pero en la conferencia que durante tres días ha celebrado el Ministro de Relaciones Exteriores alemán, Heinrich von Brentano, con los funcionarios británicos, no se pudo acordar su prórroga.

El presupuesto británico para el ejercicio fiscal 1956-1957, cuenta con que Alemania Occidental ayudara con una fuerte suma al mantenimiento de las fuerzas británicas que se encuentran en ese país.

En las conversaciones que el Embajador británico entabló en Bonn —y en estas que se han celebrado ahora en Londres—, los alemanes no modificaron un ápice su tesis de que al obtener la soberanía, quedaron liberados de pagar los gastos de las tropas de ocupación.

El comunicado que se publicó hoy sobre la conferencia entre Brentano y Sir Anthony Eden y Selwyn Lloyd —Jefe del Gobierno el primero y Ministro de Relaciones Exteriores el segundo—, se limita a decir que "se acordó un convenio provisional para proseguir las negociaciones".

En ellas participó también el Ministro de Hacienda, Harold MacMillan.

Brentano recibió hoy por la noche a los periodistas, pero se negó a revelar detalle alguno sobre la controversia.

Ni siquiera quiso decir en qué consistía el "convenio provisional" ni cuánto duraba.

Los periodistas se despidieron del Ministro sin saber cuál será la situación después del 5 de mayo, día en que terminaba el acuerdo actual.

El comunicado dice que la solución de este problema "es esencial para la causa y la amistad entre los dos países y para la fuerza de la alianza atlántica".

Esa frase significó para algunos que se había llegado en el curso de la conferencia, a un acuerdo sobre la solución del problema, por lo menos en principio.

Brentano, sin embargo, no hizo manifestación alguna que confirmara ese punto de vista.

Si la Alemania Occidental no contribuye a los gastos de las tropas británicas acantonadas en su territorio, el Parlamento de Londres tendrá que aumentar los gastos del capítulo de defensa del presupuesto.

Brentano saldrá mañana en avión hacia París, para asistir a la reunión del Consejo de la Organización del Tratado del Atlántico Norte (OTAN).

Estatua de bronce de "Cristo el Trabajador" entregaron a Pío XII

CIUDAD DEL VATICANO, 2 (UP).— Hoy fue oficialmente entregada al Papa Pío XII la estatua de bronce de "Cristo El Trabajador" traída ayer por un helicóptero del Cuerpo de Bomberos de Milán a esta capital.

La llegada del helicóptero cerró con broche de oro las actividades de un 1.o de Mayo en que los manifestantes católicos superaron en proporción de doce a uno a los comunistas.

El Papa Pío XII, que tiene ya ochenta años de edad, recibió la estatua de casi metro y medio de alto de manos de siete obreros representantes de cuatro continentes: cuatro italianos, uno canadiense, uno africano y otro chino.

El Papa conversó brevemente con los obreros acerca de sus problemas y sus actividades del día de ayer, en que se celebró la Fiesta del Trabajo. También se interesó por los detalles de la llegada de la imagen al Vaticano en el helicóptero, que descendió en frente de la Basílica de San Pedro.

La imagen fue adquirida con fondos procedentes de una suscripción entre trabajadores de cuatro países. A la ceremonia concurrieron obreros de Italia, Canadá, China, Senegal, Argelia y Viet Nam.

El transporte que trajo la estatua desde Milán se demoró en el viaje al encontrar mal tiempo al norte de Roma y llegó a la Plaza de San Pedro con hora y media de retraso. Sin embargo, 100 mil personas lo esperaron pacientemente y aplaudieron su llegada.

Cuatro obreros de limpieza de calles y cuatro del Vaticano cooperaron en la descarga de la estatua, que fue traída dentro del aparato, y la situaron en un auto de bomberos del Vaticano hasta el momento de la ceremonia de entrega al Papa, esta mañana.

El helicóptero, primer aparato aéreo que penetra en la plaza, siguió el curso de la Avenida de la Conciliación desde el río Tíber a treinta metros de altura y pasó sobre la muchedumbre en la propia plaza a quince metros de altura. El aparato descendió en un espacio reservado de 30 por 15 metros.

Acto seguido el Papa dio su bendición a la muchedumbre desde una ventana de su aposento.

La imagen probablemente permanecerá en los apartamentos oficiales del Papa hasta que la nueva Iglesia de Cristo El Trabajador quede terminada.

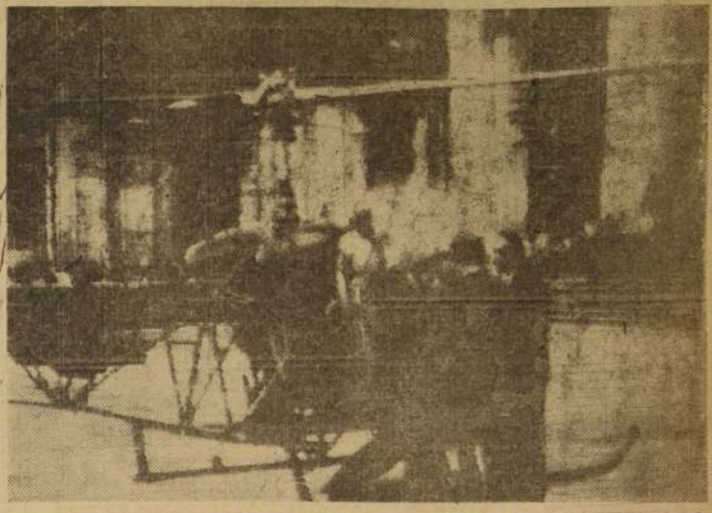

CIUDAD DEL VATICANO.— En el primer aterrizaje de un helicóptero en la Plaza de San Pedro, llegó, con destino al Santo Padre, una estatua de bronce de "Cristo el Trabajador", obsequio de los obreros católicos del mundo en el Día del Trabajo. (Radiofoto de UNITED PRESS.)

Siria se compromete a no abrir fuego contra Israel

JERUSALEN, (sector de Israel).— 2, (UP).— Dag Hammarskjold, Secretario General de las Naciones Unidas, voló hoy entre dos capitales del Medio Oriente y mañana marchará a otra más con el objeto de impedir que el Plan de Regadío israelí frustre su misión de paz en esta turbulenta región del mundo.

El Secretario fue de aquí a Siria y regresó después de haber obtenido del Gobierno de ese país la seguridad de que no abrirá el fuego contra las fuerzas de Israel.

Siria, sin embargo, se reservó el derecho de disparar contra los israelíes si éstos reanudan la desviación de las aguas del Jordán para utilizarlas en su plan de regadío.

Hammarskjold no quiso revelar el resultado de su viaje a Damasco a los periodistas. "Je suis le garcon muté" ("Soy un chico mudo"), les dijo.

Un comunicado entregado a los periodistas en Damasco informó, sin embargo, que el Gobierno sirio se había comprometido a no abrir fuego contra los israelíes, a menos que éstos reanudaran el trabajo que comenzaron hace algún tiempo para desviar las aguas del Jordán.

El funcionario de las Naciones Unidas regresó aquí para conferenciar con David Ben-Gurión.

Al mismo tiempo se informó en El Cairo que Hammarskjold irá allá mañana "por causa de nuevos acontecimientos que requieren su presencia en Egipto.

En los círculos informados se cree que las nuevas conversaciones de Hammarskpold en El Cairo se refieren también a las obras de regadío de Israel.

El Líbano había convenido con anterioridad en ingresar en el pacto de cesación del fuego originalmente acordado entre Egipto e Israel, pero con la condición de que lo aceptase Siria también.

CREDITOS DE EXIMBANK FACILITARAN COMERCIO DE EE. UU. CON CHILE

WASHINGTON, 2. (Especial).— El Banco de Exportación e Importación de Washington anunció hoy que había otorgado créditos por valor de 1.832.000 dlrs. para el financiamiento de la exportación de productos de Estados Unidos, al Brasil, Chile, Colombia, Honduras, México y Perú.

Los créditos, que han sido aprobados por la Junta Directiva del Banco, elevan a 3.073.300 dólares el valor de los créditos otorgados por este Banco este año, para financiar ventas de exportación con un total de 24 créditos.

El presidente del Banco de Exportación e Importación, Samuel E. Waugh, manifestó que los créditos anunciados ayudarían a los exportadores de Estados Unidos a efectuar ventas de sus productos en los siguientes países:

BRASIL.— 129 000 dólares. Maquinarias para la producción de alambre destinada a una fábrica productora de este material.

CHILE.— 126.000 dólares. Camiones y remolques.

COLOMBIA.— 232.000 dólares. Juegos de generadores Diesel y equipos para los mismos, y 150 mil dólares. Maquinaria para fábrica de tejidos de algodón.

HONDURAS.— 66.000 dólares camiones volcadores y una pala mecánica.

MEXICO.— 275.000 dólares. Maquinarias para la construcción de caminos y generadores eléctricos, Diesel.

PERU.— 500.000 dólares. Maquinaria para la construcción de caminos y para la extracción de tierra.

Dos temblores en la república libanesa

BEIRUT, 2, (UP).— Dos ligeros temblores de tierra conmovieron hoy a la República libanesa. No hay noticias de que hayan causado daños.

Según informan los sismólogos los temblores, ocurrieron en una región que ha sido epicentro de movimientos anteriores, pero descontaron que siga temblando.

Triunfo del hockey chileno en Uruguay

Equipo del Bata ganó torneo Internacional de Montevideo.

MONTEVIDEO, 2 (UP).— El equipo chileno de hockey sobre patines, Thomas Bata, conquistó el torneo internacional de ese deporte que se cumplió en Montevideo.

En la última jornada empató con Platense, en 3 tantos.

Bata totalizó 7 puntos seguido de Platense, con 5.

¡CAMBIO LIBRE!
¡Precios más bajos..!

COMPRUEBELO COMPRANDO A ESTOS PRECIOS

¡Nada de fantásticas promesas! ¡Sólo conciencia y verdad!

JABON Flores de Pravia $ 48 c/u. — $ 570 doc.
JABON Rococó $ 48 c/u. — $ 570 doc.
JABON Espuma de Oro $ 29 c/u. — $ 340 doc.
JABON Lux $ 85 c/u.
JABON Le Sancy $ 239 c.u.
PERLINA chica $ 15 c.u.
PERLINA grande $ 47 c.u.
JABON Gringuito en polvo $ 54 c/u.
JABON Gringo de lavar $ 49 barra
LACON, sobre $ 20
PASTA Nobel para calzado, grande $ 75 c/u.
ESCOBILLAS para lavar ropa $ 50 c/u.
PASTA Dentífrica Colgate, gigante $ 110 c/u.
PASTA Dentífrica Odontine, gigante $ 99 c/u.
PASTA Ipana, gigante $ 99 c/u.
PASTA Kolynos, gigante $ 89 c/u.
CREMA de afeitar Williams, grande $ 310 c.u.
AGUA Velva Williams $ 480 c/u.
BANDOLINA Atkinsons $ 290 c/u.
MAQUINA de afeitar, tipo réclame $ 99 c/u. — $ 1.100 doc.
MAQUINA de afeitar tipo Gillette $ 360 c/u. — $ 3.960 doc.
HISOPO de cerda, calidad muy fina $ 120 c/u. — $ 1.320 doc.
CEPILLOS para dientes, de cerda, Juri $ 49 c/u. — $ 540 doc.
CEPILLO de nylon, Juri $ 52 c/u. — $ 575 doc.
PEINETAS "Cleopatra", de bolsillo $ 7 c/u. — $ 72 doc.
PEINETAS "Cleopatra", tamaño grande $ 55 c/u. — $ 570 doc.
PEINES "Cleopatra" $ 18 c/u. — $ 188 doc.
ELASTICO de seda, en piezas de 10 metros $ 20 metro — $ 175 pieza
HUINCHA de medir, para sastre, hule, lavable $ 149 c/u. — $ 1.700 doc.
CIERRE ECLAIR, en todas las medidas y colores $ 4 centímetro
BROCHES de presión, inoxidables $ 19 doc. — $ 198 grs.
ALFILERES de acero Can-Can; papel 200 alfileres $ 25 papel
ALFILERES de gancho, alemán $ 30 doc. — $ 330 grs.
PINCHES para el pelo "Scarlet" $ 30 doc. — $ 330 grs.
HILOS para coser, carretillas 200 yardas $ 38 c/u. — $ 440 doc.
HILO para coser, mercerizado, bobina 200 yardas $ 37 c/u. — $ 420 doc.
HILO para coser, mercerizado, conos 5.000 yardas $ 640 c/u.
AGUJAS para máquina Singer $ 16 c/u. — $ 180 doc.
MEDIAS nylon, 15 Denier, sin fallas $ 298 par — $ 3.480 doc.
MEDIAS nylon, 15 Denier, Laban, sin costura $ 369 par — $ 3.900 doc.
MEDIAS nylon, 15 Denier, talón café $ 420 par — $ 4.700 doc.
MEDIAS nylon, 12 Denier, Super Velo, 60 Gauge $ 399 par — $ 4.500 doc.
MEDIAS de seda Topaze, sin falla $ 290 par — $ 3.400 doc.
MEDIAS de algodón peinado, rica clase $ 230 par — $ 2.400 doc.
MEDIAS de velo, mercerizado $ 298 par — $ 3.480 doc.
MEDIAS, pura lana, para señora $ 330 par — $ 3.600 doc.
GUANTES de gamuza, para señora $ 180 par — $ 1.800 doc.
GUANTES afranelados para niño $ 260 par — $ 2.980 doc.
GUANTES afranelados para señora, en todos los colores $ 290 par — $ 3.120 doc.
GUANTES afranelados, de cuero, para hombre $ 1.150 par — $ 12.600 doc.
SOQUETES para hombre, algodón fantasía $ 98 par — $ 1.100 doc.
SOQUETES para hombre, puro hilo, fantasía $ 189 par — $ 2.100 doc.
SOQUETES para niño, 7-10, blancos $ 89 par — $ 900 doc.
CALCETINES para hombre, pura lana $ 199 par — $ 2.280 doc.
CALCETINES para hombre, algodón grueso $ 139 par — $ 1.480 doc.
CALCETINES para hombre, fantasía $ 110 par — $ 1.260 doc.
CALCETINES para hombre, puro hilo $ 170 par — $ 1.800 doc.
CALCETINES para hombre, puro hilo, aborlonado $ 235 par — $ 2.600 doc.
CALCETINES sport, aborlonado, 8-10; beige, perla y blanco $ 189 par — $ 1.980 doc.
CAMISETAS sport para hombre, punto liso $ 180 c/u. — $ 1.920 doc.
CAMISETAS para hombre, media manga, de hilo $ 510 c/u. — $ 5.580 doc.
CAMISETAS afraneladas para hombre, rica clase $ 695 c/u. — $ 7.920 c/u.
CAMISETAS para hombre, fina gamuza blanca $ 890 c/u. — $ 9.600 doc.
CAMISETAS afraneladas, blancas, para niño $ 490 c/u. — $ 5.400 doc.
CAMISAS para hombre, popelinas blancas, 36-42 $ 820 c/u.
CAMISAS popelinas, en colores $ 1.400 c/u.
CAMISAS popelinas para niño, media manga $ 510 c/u.
CAMISAS para hombre, lanilla $ 1.950 c.u.
SLIPS para hombre, fina gamuza $ 340 c/u. — $ 3.600 doc.
SLIPS para hombre, jersey acordonado $ 269 c.u. — $ 2.920 doc.
SLIPS para niño, saldo $ 79 par — $ 840 doc.
CALZONCILLOS para hombre, de hilo, cortos $ 440 c/u. — $ 5.100 doc.
CALCETINES para hombre, pura lana peinada $ 370 par — $ 4.000 doc.
SOQUETES pura lana, para señora $ 175 c.u. — $ 1.920 doc.
SOQUETES, pura lana, blancos, para guaguas $ 110 c.u. — $ 1.170 doc.
CUADROS para señora, punto nido de abeja $ 139 c.u. — $ 1.560 doc.
CUADROS para señora, algodón, fantasía $ 215 c/u. — $ 2.400 doc.
CUADROS para señora, jersey de seda $ 370 c/u. — $ 3.700 doc.
CALZONES afranelados, para señora $ 395 c.u. — $ 4.500 doc.
ENAGUAS para señora, fina chisela, con encaje $ 820 c/u.
ENAGUAS para señora, de raso, con encaje $ 980 c/u.
CHALECAS de lana, de fantasía, para señora $ 990 c/u.
CHALECAS de jersey de un color, de lana $ 1.250 c/u.
BUFANDAS de pura lana, tejidas a telar $ 290 c/u. — $ 3.000 doc.
CHALES para guaguas, grandes tejidos a telar $ 290 c/u. — $ 3.000 doc.
PIJAMAS de franelas listadas, para niño $ 990 c/u.
PAÑUELOS para hombre, blanco, con guarda $ 78 c/u. — $ 855 doc.
PAÑUELOS para hombre, puro hilo, colores de moda $ 110 c/u. — $ 1.200 doc.
PAÑUELOS, estampados, para señora $ 29 c/u. — $ 320 doc.

Productos: Atkinsons, Ponds, Bárbara Lee, Max Factor, Emma Scott, productos de perfumería en general, fuertes rebajas. Consulte.

ALMACEN DISTRIBUIDOR DE LA INDUSTRIA CHILENA

BANDERA 660 | De la máquina a sus manos hacemos llegar a Ud. los productos de 20 grandes fábricas chilenas. | BANDERA 660

Evite intermediarios. Acuda temprano, comprará lo mejor, evitará aglomeraciones. No mandamos paquetes a domicilio ni despachamos reembolsos

La nueva ELNA

La máquina de coser suiza enteramente automática.

Reserve la suya de la próxima partida importada con cambio libre.

Hammersley Hnos. - Esmeralda 1116 - Valparaíso
Compañía de Gas - B. Arana 839 - Concepción
Enrique Feliú — Antofagasta
Hess & Bushmann — Osorno
Frey & Hoeffler — Valdivia

ELNA Supermatic

DISTRIBUIDORA KÜPFER LTDA.
Libertad 46 — Teléfono 91016 — Santiago.

Germán Geell Mira
MONJITAS 324 - FONO 34921
ANEXO BODEGA: MAPOCHO 2743

REMATE DE CASIMIRES
SASTRERIA GUTIERREZ
ALAMEDA 987 (Al llegar a Ahumada)

Hoy, únicamente en la tarde, de 19 a 20 horas
Orden de don Alfredo Gutiérrez M.
HAY: Casimires de diferentes calidades y dibujos, en cortes de 3 a 4.20 metros.
A LA VISTA
GERMAN GEELL MIRA — MANUEL MONTERO O.
Martilleros Públicos

DENTRO DE 33 DIAS
SOCIEDAD FINANCIERA PROPIEDAD HORIZONTAL
PAGARA LAS PRIMERAS
RENTAS MENSUALES

EL 5 DE JUNIO, los primeros accionistas de la Sociedad Financiera Propiedad Horizontal, cobrarán su primera renta mensual... Una renta equivalente a lo que produce un bien raíz... Y continuarán en camino seguro hacia la adquisición de su propio departamento, mediante la capitalización de sus rentas y dividendos semestrales.

ES ESTA LA PRIMERA SOCIEDAD ORGANIZADA EN CHILE QUE PAGA RENTAS A DOS MESES DE SU INICIACION

Figure Ud. también entre los primeros accionistas! para figurar entre los primeros propietarios.

CARVALLO STAGG HNOS.
MONEDA 1068
FONOS 60101 - 60102 - ANEXO 8
creadores de la
SOCIEDAD FINANCIERA PROPIEDAD HORIZONTAL
LIMITADA C.P.A. FINANPRO

STORANDI

Llegó ayer el nuevo petrolero naval

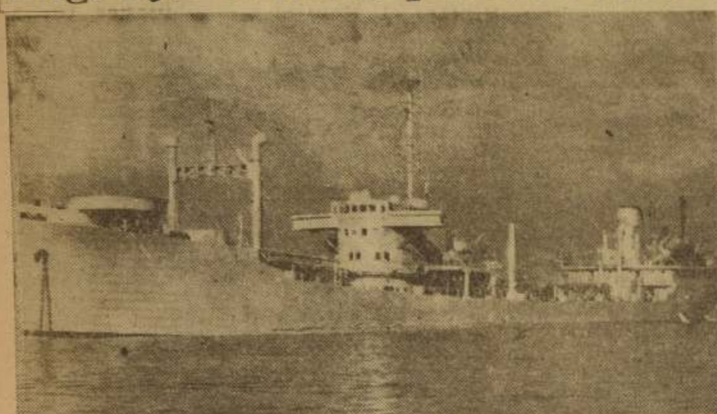

VALPARAISO.— Ayer llegó a este puerto, al mando del capitán de navío Raúl Koegel, el nuevo petrolero de la Armada Nacional, "Almirante Montt", el que quedó incorporado a los servicios de nuestra flota de guerra. El "Almirante Montt" quedó ayer fondeado a la jira, e inició de inmediato el abastecimiento de combustible de la unidades de la Armada. En el curso de la semana, el nuevo petrolero será inspeccionado por altos jefes de los distintos servicios de la Armada.

Grave atoche de naves en Valparaíso: portuarios no trabajan sobretiempo

Esta decisión afecta a las faenas de carga y descarga de los barcos mercantes.— Después de las 17.30 el puerto se convierte en un desierto.— Se solicitará la intervención del Ministro de Hacienda.

VALPARAISO.— Este puerto está soportando uno de los mayores atoches de naves de los últimos tiempos, tendiendo el problema a agravarse si no se da una rápida solución a las causas que lo generaron. El atoche afecta a la recepción y zarpe de los barcos mercantes, a los trámites aduaneros y, en general, a toda la movilización portuaria.

LAS CAUSAS.— El problema del atochamiento de las naves reside, principalmente, en que el personal de movilizadores de puerto se ha negado a trabajar durante horas extraordinarias, lo que paraliza totalmente las faenas de carga y descarga después de la jornada ordinaria. La decisión de los movilizadores hace que las faenas diarias se realicen solamente de 8 a 11.30 horas. Después de esa hora el puerto se ha convertido en un verdadero desierto, por el que transitan solamente algunos tripulantes de las naves extranjeras.

Los movilizadores portuarios adoptaron esta resolución debido a que, según expresaron, se les adeuda el pago de sobretiempo desde enero del presente año.

EL INTENDENTE DE PUERTOS.— El nuevo Intendente de Puertos, don Pedro Lira Orrego, dijo a los periodistas que, en vista de la gravedad del problema, que no sólo afecta al puerto de Valparaíso, sino que también a Talcahuano, Antofagasta y San Antonio, había solicitado una audiencia especial al Ministro de Hacienda, don Oscar Herrera, la que se hará efectiva en la presente semana.

Pesca con dinamita destruye la riqueza marítima de Taltal

VALPARAISO — Un grupo de taltalinos residentes ha enviado a S. E. el Presidente de la República un memorándum en el cual plantean diversos problemas que afectan a esa ciudad y que hasta el momento no han sido resueltos por las autoridades respectivas.

Entre las indicaciones contenidas en ese memorial, señalan que numerosos pescadores, con la visible tolerancia de las autoridades, se dedican a diario a la pesca con dinamita, y a horas en que pueden ser vistos por cualquiera persona que transite por los alrededores de la bahía. Actúan, estos individuos, con el mayor descaro, causando daños irreparables a la riqueza marítima, no sólo de esta zona, sino de todo el litoral norteño.

Agregan, en la presentación a S. E.: "las generaciones actuales no conocen las varazones de pescados como las contempláramos en nuestra niñez. Han sido tan graves y enormes los daños causados por estos procedimientos atentatorios a la salubridad pública, y contrarios a la conservación de las especies, que de no remediarlo sucederá con el pescado lo mismo que con la chinchilla, la cual fue exterminada sin ningún miramiento".

PROBLEMA HABITACIONAL.— Otro de los serios problemas que aqueja a esa ciudad es el de la vivienda. El vendaval del 10 de mayo del año pasado, aparte de los perjuicios materiales causados a los pobladores, arrasó, sobre todo, con las viviendas de personas humildes. Dicen más adelante: "Si se consideran las bajas producidas por los incendios y las precipitadas demoliciones en barrios céntricos, no nos puede alarmar que esté a punto de cerrar sus puertas la única botica con que cuenta el pueblo, por falta de local para su trabajo y atención al público. En idéntica situación está una oficina fiscal con un grupo de casas de arriendo situadas frente al Cuerpo de Bomberos, las que se espera desalojar para demolerlas.

Denuncian que una persona se ha dedicado al lucrativo negocio de adquirir propiedades a bajo precio con el fin de demolerlas, y con intención de vender esos terrenos a una corporación fiscal que proyecta realizar aquí un plan de construcciones.

PROBLEMA DEL CEMENTERIO.— Otro grave problema de Taltal —agregan—, es el del Cementerio, que tiene por tierra más de las tres cuartas partes de sus cierros. Dicho material fue guardado, mientras las tumbas, mausoleos y jardines experimentan los perjuicios y deterioros causados por animales. Hasta el momento no se vislumbra solución de parte de las autoridades a esta grave anomalía, ni se da comienzo a la reposición de los cierros.

Firman este memorándum dirigido al Excelentísimo señor Carlos Ibáñez, entre otros, los señores Zacarías Galleguillos, Pedro Alday, Gilberto Arenas, Guillermo Salazar, Carlos Hermosilla, Rolando Cortez; las señoras Elena Cordero González, Lidia Alvarez, Elba T. de Cruz, Sara Soza, y otras.

PARALIZACION EN EL PUERTO.— Los movilizadores de puerto han creado un grave problema en Valparaíso, al negarse a trabajar horas extraordinarias. Por esta causa se ha producido un atoche de naves mercantes, debiendo, muchas de ellas, permanecer a la jira, a la espera de que se desocupe un sitio en qué efectuar sus faenas de carga y descarga. El grabado de arriba, captado por LA NACION en Valparaíso, muestra el recinto portuario después de las 17.30 horas, convertido en un verdadero desierto. En primer plano, el vapor japonés "Kamiji Maru".

MOVIMIENTO DE VAPORES

SURTOS EN EL PUERTO:

R. SKALWEIT, MARGOT, SAN PATRICIO, SAN VICENTE, JUNIN, ANTONIA, ROBLE, U. CARRIER, LILIAN, TORNAGALEONES y GLORIA.

LLEGAN

Hoy:
ACONCAGUA, de San Vicente.
RAULI, de Coronel.
ALERCE, de Lirquén.
JEANETTE, de Antofagasta.
FINA, de Punta Arenas.

Mañana:
LEENA DAN, de Nueva Orleans.
BIEBERSTEIN, de Hamburgo.

SALEN

Hoy:
ACONCAGUA, para Hamburgo.
LILIAN, para Iquique.
GLORIA, para Iquique.
PARAGUAY, para Estocolmo.

Mañana:
VICTORIA, para Iquique.
UNION CARRIER, para Nueva Orleans.

Hombre de negocios de Venezuela llegó en el "Reina del Pacífico"

VALPARAISO.— Con 235 pasajeros llegó ayer la nave británica "Reina del Pacífico", la que antes del mediodía atracó al sitio 3 de la Aduana.

Entre los pasajeros se encontraba el Embajador de Chile en Haití, señor Ramón Sotomayor Dumas, acompañado de su esposa, señora Ilse de Sotomayor, y de sus cuatro hijos.

COMERCIANTE VENEZOLANO.— En viaje de vacaciones llegó, también en el "Reina del Pacífico", el hombre de negocios venezolano don José Manuel Sánchez Jiménez, acompañado de su esposa, señora María Luisa de Sánchez Jiménez. En su conversación con los periodistas, el señor Sánchez manifestó que el comercio exportador de Venezuela en los rubros de petróleo, café, cocoa y oro se encontraba en pleno auge. Se refirió, además, a la labor que desarrolla la Corporación Venezolana de Fomento, institución similar a la Corporación de Fomento de Chile, la que ha impulsado la instalación de grandes y pequeñas industrias en su país.

Don José Manuel Sánchez es miembro de la Junta Consultiva del Banco de Venezuela, director del Banco de Caracas, presidente de la Compañía de Seguros Adriático y uno de los propietarios de las Ferreterías Sánchez y Cía.

ZARPARA EL DOMINGO.— Hoy, el "Reina del Pacífico" se dirigirá al puerto de San Antonio, con el objeto de cargar una partida de cobre, y zarpará, de regreso a Gran Bretaña y puertos intermedios, el domingo próximo, con 500 pasajeros.

M. DE DEFENSA DE ECUADOR VENDRA A VALPARAISO MAÑANA

VALPARAISO.— Mañana vendrá a este puerto el Ministro de Defensa de Ecuador, señor Alejandro Ponce Luque, en compañía de la delegación de las Fuerzas Armadas de su patria, que lo acompañan en su visita a Chile.

El Ministro de Defensa de Chile y Comandante en Jefe de la Armada, vicealmirante Francisco O'Ryan, ofrecerá ese día una comida en el Club Naval, en honor de la delegación ecuatoriana. El sábado en la mañana el Ministro señor Ponce Luque depositará una ofrenda floral en el Monumento a los Héroes de Iquique, y visitará la Escuela Naval "Arturo Prat", en la que se educan cadetes ecuatorianos.

Después del mediodía, la delegación ecuatoriana asistirá a un almuerzo que en su honor ofrecerá en el Palacio Presidencial del Cerro Castillo el Excmo. señor Carlos Ibáñez del Campo, regresando en seguida a la capital.

Falleció el capitán de navío José Muñoz

VALPARAISO.— El capitán de navío en retiro, don José Santos Muñoz Yurasek, falleció en la mañana de ayer en el Hospital Naval "Almirante Neff", a la edad de 78 años. El comandante Muñoz tuvo una destacada actuación en nuestra Armada y estuvo comandado en la Real Marina Británica.

Sus restos serán sepultados hoy en el Cementerio N.o 2, después de una misa que se oficiará a las 10 horas en la Iglesia de los Padres Carmelitas, de Viña del Mar.

En el Cementerio despedirá los restos el capitán de navío Guillermo Leighton L.

KNUTSEN LINE

Servicio a Europa.
"MARTIN BAKKE"
CARGARA EN:

VALPARAISO .. .. .. 11-12 Mayo
TALCAHUANO .. .. .. 13 Mayo
SAN ANTONIO .. .. .. 14 Mayo
COQUIMBO .. .. .. 15-17 Mayo

Esta nave recibe carga para Amberes, Rotterdam, Bremen, Hamburgo, Oslo, Estocolmo y otros puertos escandinavos vía puertos peruanos y ecuatorianos.

(SUJETO A CAMBIO SIN PREVIO AVISO)

Agentes Generales

WILLIAMSON, BALFOUR Y CIA., S. A.
Valparaíso: Teléfono 7871 Calle Blanco 759
Santiago: Teléfonos: 82421-65089
Calle Bandera 140-A, 2.° piso.

Parlamentarios actuarán en asunto del Cementerio de San Bernardo

SAN BERNARDO.— Ante la indolencia de los encargados para solucionar de inmediato el vergonzante estado en que se encuentra el Cementerio Parroquial de esta ciudad, varios parlamentarios del distrito tomarán activa participación en la campaña para terminar con estas anomalías. El diputado don Luis Valdés Larraín, según nos informó, visitará hoy esta ciudad, para sostener entrevistas con el Alcalde y el Administrador del Cementerio. En esta oportunidad se buscará el medio más efectivo para eliminar el repelente cuadro de osamentas, cráneos y restos de sepulturas diseminadas en todo ese sitio.

El señor Valdés Larraín nos expresó su adhesión a la campaña que estamos realizando en favor de San Bernardo.

DECLARACIONES DE DON EDUARDO OSORIO.— El diputado don Eduardo Osorio Pardo, manifestó que las autoridades tienen que tomar decisiones terminantes y no dilatar este problema que constituye una afrenta para un pueblo civilizado. Asimismo declaró que dirigirá oficios a los Ministerios de Interior y Salud, para solicitarles una investigación tendiente a deslindar responsabilidades administrativas y sanitarias en este caso y se apliquen las sanciones que correspondan. Agregó el señor Osorio que, a su juicio, la mayor culpabilidad, según los antecedentes que se tienen, incumbe a los servicios de sanidad.

Por otra parte, manifestó que apresurará en lo posible el despacho del préstamo solicitado por la Municipalidad de San Bernardo, con el objeto de que adquiera los terrenos donde se habilitará el nuevo cementerio.

ACTUACION DE JUNTAS DE VECINOS.— Los dirigentes de las Juntas de Vecinos de las poblaciones Santa Marta, Merino Segura e Ignacio Carrera Pinto, todas adyacentes al actual Cementerio Parroquial, nos hicieron saber que solicitarán el lunes próximo al señor Ministro de Salud, la clausura de dicho cementerio.

SE MANTIENE EL DESASEO. — A pesar de los cargos irrefutables, y las promesas de diversas autoridades locales, se mantiene el repelente estado de desaseo en el cementerio, y no se ha cumplido con el acuerdo tomado en la reunión última efectuada en la gobernación, a la cual asistieron el Alcalde de la comuna, señor José Lértora y el administrador, presbítero don José Romero.— GALLARDO ROJAS, corresponsal.

En el grabado pueden apreciarse claramente los destrozos que causan los vagos y ladrones en las tumbas y nichos del Cementerio de San Bernardo. En el sitio se observan las huellas de un crucifijo arrancado violentamente de la plancha de mármol.

FALTA DE MEDICO EN COLLIPULLI

COLLIPULLI.— Esta ciudad se encuentra sin médico desde el 5 de abril pasado, por licencia del titular, la cual se prolongará hasta el 12 del presente. Miles de habitantes de la ciudad y alrededores reclaman con insistencia que las autoridades sanitarias envíen cuanto antes un reemplazante, pues se han producido varios casos de enfermedades graves, con serio riesgo de vidas. Incluso, se cita el caso de un conocido vecino que falleció por falta de atención oportuna.

Dados los alcances del problema, el Gobernador del Departamento ofició al Ministerio del Interior dando cuenta de la situación, a fin que se solucione rápidamente la falta de médico para Collipulli. — (CORRESPONSAL).

LA PROPAGANDA COMUNISTA EN VALPSO.

VALPARAISO.— El grabado de arriba fue captado por un reportero gráfico porteño en la concentración que se efectuó en la Avenida Argentina, el 1.o de mayo, y es una demostración efectiva de la intensa actividad comunista que se desarrolla en este puerto, que ha sido señalado como sede de la secta roja en Chile. La revista que ofrece el improvisado suplementero se llama "Unión Soviética", y, bajo el disfraz de una atractiva carátula, contiene la clásica propaganda comunista.

Reclamaciones por mala locomoción a la ciudad de Peñaflor

PEÑAFLOR.— La locomoción desde esta ciudad a Santiago y viceversa, es uno de los graves problemas que afecta a los habitantes de Peñaflor y sectores adyacentes, principalmente a empleados y obreros, quienes deben utilizar estos servicios por lo menos dos veces al día.

La falta de vehículos, en número adecuado, la irregularidad de horarios y el mal estado de los microbuses, hacen que esta situación haya llegado a extremos intolerables, sin que las autoridades edilicias se decidan a exigir a los empresarios el cumplimiento de sus obligaciones para con la ciudad.

Se espera que la Dirección de Tránsito Público a su vez tome medidas para regularizar esta anomalía, ya que hasta ahora los empresarios sólo responden con excusas ante los justificados reclamos del público. (El corresponsal.)

FALLO DEL TRIBUNAL CALIFICADOR DE VALPSO.

VALPARAISO.— El Tribunal Calificador Provincial de Elecciones de Valparaíso deberá evacuar su fallo antes del día 15 del presente, en las causas relacionadas con las reclamaciones de las últimas elecciones de regidores.

Seis reclamaciones fueron alegadas en la mañana de ayer. En estas reclamaciones, como hemos informado, se pide la nulidad, por haber sido elegidos regidores ciudadanos de reconocida filiación comunista.

ESPECTACULOS DE HOY EN VALPARAISO

AVENIDA (8184).— Honor de raza, Pasión que enloquece y Jardín secreto.

CARRERA (7480).— La viuda alegre y Agregados.

CENTRAL (7353).— La cuerda de acero y Vida de mi vida.

CONDELL (2027).— Sabrina y El tesoro de la amazona.

COLON (2949).— Aida.

IMPERIO (4567).— La llave del paraíso.

METRO (2111).— Melodía interrumpida.

MUNICIPAL (VIÑA — 81739).— Con fuego en la piel.

OLIMPO (VIÑA — 81380).— Don Casimiro y El y ella.

ORIENTE (VIÑA — 85679).— Mulata y Agregados.

PACIFICO (6057).— La segunda mujer.

REAL (3640).— Del otro lado del puente.

RIALTO (VIÑA — 81906).— Conspiración de silencio.

RIVOLI (3268).— Pasiones humanas y Mentiras.

REX (VIÑA — 85050).— Más allá de las lágrimas.

VALPARAISO (9522).— No serás un extraño.

VELARDE, de Valparaíso (4654).— La viuda alegre.

VELARDE (QUILPUE — 342).— Amor en las calles.

VICTORIA (3778).— Negro es mi pasado y Ultimo comando.

AGRADECEN CAMPAÑA DE NUESTRO DIARIO

SAN MIGUEL.— El comandante del Cuerpo de Bomberos de San Miguel, señor Raúl Navarrete Aceval, nos ha manifestado su complacencia por el mejoramiento de los servicios de locomoción colectiva en esta comuna a raíz de nuestra campaña. Al mismo tiempo, manifestó que con los nuevos vehículos puestos en servicio ayer por la ETCE, la situación ha registrado un apreciable índice de normalidad, que beneficia directamente a los 200 mil habitantes de San Miguel.

Agregó que esta campaña ha sido una de las más enérgicas y objetivas de cuantas se hayan hecho en favor de la comuna. Asimismo, el señor Navarrete nos expresó su complacencia por la actitud de Carabineros en reforzar la vigilancia a las horas de entrada y salida de todos los colegios, a fin que los choferes den el máximo de facilidades y seguridad a los escolares.

GRIFOS DE INCENDIO.— Señala, también, que en la comuna debe estudiarse cuanto antes la mejor ubicación de los grifos de incendio e iniciar de inmediato su reparación, debido que los desperfectos registrados se deben en gran parte al mal trato que les dan empleados de los servicios de riego de la Municipalidad. Este dificulta y a veces anula la acción de los bomberos en casos de incendio. Por este motivo —nos agrega— los jefes municipales deben impartir terminantes órdenes a dichos empleados para evitar daños que pueden tener consecuencias incalculables. (JORGE SALINAS, corresponsal.)

DON JULIO PARADA B. DEJA SUS FUNCIONES EN U. DE CONCEPCION

CONCEPCION.— El vicerrector de la Universidad, señor Julio Parada Benavente, anunció que dejará sus funciones docentes y administrativas, después de haber prestado servicios en la enseñanza por más de 36 años.

El señor Parada, abandona su cargo por motivos de salud. (EL CORRESPONSAL).

NUEVA PROFESIONAL SE RADICARA EN LA CIUDAD DE RANCAGUA

RANCAGUA.— Ayer recibió su título profesional de Cirujano-Dentista, la distinguida dama rancagüina, señorita Gloria Canala Fuentes, hija del conocido profesional dentista, don Ramón Canala Zarrandicoechea y de la señora Mercedes Fuentes de Canala.

La señorita Gloria realizó sus estudios primarios y humanísticos en el Colegio del Sagrado Corazón, de Rancagua, ingresando en seguida a la Universidad de Chile.

Su memoria de prueba versó sobre el tema "Nuevas técnicas radiológicas", mereciendo amplia distinción. En sus exámenes finales fueron brillantes, obteniendo una de las mejores calificaciones de su curso.

La señorita Canala ejercerá su profesión en Rancagua.— (FERNANDO LUCERO A., corresponsal.)

CARTAS Y MAPAS

El Instituto Geográfico Militar tiene para la venta en su Departamento Comercial, Dieciocho N.o 333, lo siguiente:

Mapa Político de Chile, de 2 x 1.70 m.	$ 2.000.—
Mapa Físico de Chile (Tipo Escolar)	200.—
Mapa Físico de Chile (Pegado en Tela)	280.—
Planisferio, tamaño 75 x 55 cmts., edición 1956	100.—
Album Carta 1: 250.000, de todo el territorio	10.000.—
Libro y Album Mapoteca, don José Toribio Medina	1.200.—

Se envían reembolsos a provincias.

LA DIRECCION

Vístase CORRECTO
MOISES JARA
SASTRE
Ofrece hechuras finas
a $ 6.000.—
Corte a su agrado.
Ultimos figurines.
SAN ANTONIO 15
(Altos) — FONO 84363

A pesar de las reiteradas denuncias y protestas del vecindario, aun permanecen a la vista del público las "hueseras" que se encuentran sobre una de las galerías de nichos, a cuatro metros de altura. Ni las autoridades sanitarias ni la administración del Cementerio de San Bernardo, han hecho nada para evitar este vergonzante cuadro.

ESTARIA PERDIDA LA ESTRUCTURA EXTERNA DEL VAPOR "TENGLO"

PUERTO MONTT. — Informaciones extraoficiales proporcionadas por algunos técnicos en materia de ingeniería naval, hacen saber que la "broma marina" está carcomiendo la casi totalidad del casco del vapor Tenglo, como asimismo están averiadas las partes recubiertas con madera. Según estos fidedignos, se habría producido gran cantidad de huecos en distintas partes de la nave, causando filtraciones de importancia que dificultarían cada vez más el reflotamiento del vapor haciendo poco menos que imposible su salvataje.

Esto hace suponer que el Tenglo, estaría virtualmente perdido, ya que en caso de ser reflotado, las reparaciones serían de elevadísimo costo. (EL CORRESPONSAL).

ELEGIDO DIRECTORIO DE U. DE CONCEPCION

CONCEPCION.— En la Asamblea General de socios de la Universidad de Concepción, fueron designados miembros del directorio los Sres.: Víctor Bahamondes Hoppe, Alberto S. Venegas, Hugo Trucco Lee, Luis Herrera Simms, Juan Zemelmann G., todos reelegidos; nuevos directores fueron elegidos los señores Justo Ulloa Acuña, Carlos Sangüesa Fajardo, Gustavo Villagrán Cabrera y Ricardo M. Morales.

Luego de la reunión, el nuevo Rector, don David Stitchkin, agradeció a los miembros de la asamblea su concurrencia a esta ceremonia y reseñó en breves términos sus propósitos en favor del progreso de este centro de docencia superior. A continuación, el secretario, señor Avelino León Hurtado, dio lectura al acta anterior, un delegado estudiantil hizo algunas observaciones de menor importancia sobre la omisión de los delegados estudiantiles que forman parte del Consejo, y que no figuraron en acta.

Directores suplentes de la Universidad, quedaron nombrados los señores, Héctor Canguilhem, Armando Alarcón del Canto y don Pedro Schiavi. (EL CORRESPONSAL).

CUATRO HERIDOS EN ACCIDENTE DE MICRO

SAN BERNARDO.— Un grave accidente ocurrió ayer a las 14 horas, en la Avenida Portales al cortarse los frenos de un micro del recorrido Santiago-Buin, el que se estrelló violentamente contra un frondoso árbol, del cual resultaron cuatro heridos. La máquina era conducida por el chofer Benito Casarejos Soler, 33 años, domiciliado en calle Blanco N.o 1233, de Lo Ovalle. Resultaron heridos de gravedad Eli Pino Pino, Violeta Montaner Marambio; leves, Elba Pino Pino, José Godoy Espinoza.

El conductor del vehículo quedó detenido en primera instancia, saliendo en la tarde en libertad. Los daños no fueron considerados, pero son de importancia, debido al estado en que quedó la máquina.— GALLARDO ROJAS, corresponsal.

UNIVERSIDAD DE CHILE

ESCUELA DE MEDICINA

De acuerdo a la Ley 10.223, llámase a concurso para proveer el siguiente cargo docente:

CATEDRA DE FARMACOLOGIA (Prof. Mardones R.)

1 Ayudante 1.o, grado 4.o, con 4 horas diarias de trabajo.

Los interesados deben presentar sus antecedentes hasta el 19 del presente, a las 12 horas, en la Dirección de la Escuela de Medicina, Independencia N.o 1023.

FIERRO S. SACK
SAN PABLO 1179 - MORANDE 817

Montas y competidores que tendrán las carreras del domingo 6 y jueves 10 en el Hipódromo Chile

DOMINGO 6 DE MAYO

PRIMERA CARRERA.— 1.200 metros.— A las 7.45 horas.
Camuflado, 55; R. Madariaga.
Cinchano, 55; J. Espinoza.
Forever, 55; C. Paredes.
Frio Frac, 55; J. Aravena.
Frivolo, 55; G. Retamal.
London, 55; A. Salazar.
Medmnito, 55; M. Maturana.
Noticiosa, 55; J. L. Silva.
Filote, 55; E. Araya.
Relumbrón, 55; C. Benavides.
Thorez, 55; A. Díaz.
Topacio, 55; C. Olivares.

SEGUNDA CARRERA.— 1.200 metros.— A las 8.25 horas.
Agrado, 55; J. Pombet.
Austero, 55; O. Olivares.
Colonial, 55; J. Aravena.
Datero, 55; C. Ojeda.
Diamante Negro, 55; E. Araya.
El Valle, 55; L. G. Farmer.
General Dean, 55; O. Castillo.
Hunting, 55; O. Muñoz.
Indiano, 55; C. Benavides.
Lololino, 55; A. Salazar.
Lucky Strike, 55; C. Paredes.
7 Mar Crown, 55; R. Madariaga.

TERCERA CARRERA.— 1.200 metros.— A las 9 horas.
12 Peronquino, 59,5; G. Arancibia.
Tulahuen, 59,5; B. García.
El Croce, 59; E. Contreras.
Fredique, 59; L. Bobadilla.
Thenclor, 57,5; H. Galaz.
4 Vis a Vis, 56,5; H. Espinoza.
Floody, 55,5; C. Ojeda.
Gazpacho, 55; H. Salas.
14 Remolona, 55; S. Véliz.
5 Cidro, 54; R. Ledesma.
Flamingo, 54; L. A. Paredes.
6 Emancipada, 52,5; M. Alquinta.
9 Centuria, 50,5; C. Paredes.
10 Porfía, 46,5; S. Allende.

CUARTA CARRERA.— 1.500 metros.— A las 9.35 horas.
10 Kemkul, 58,5; M. Díaz.
12 Maravilla, 57,5; J. Aravena.
14 Tupai, 56,5; R. Serrano.
8 Chileen Lady, 56; J. Quintana.
11 Guillermo, 56; C. Pezoa.
13 Artemisa, 53; C. Benavides.
2 Ciboneil, 53; A. Araya.
9 La Bienvenida, 51; H. Galaz.
10 Rencilla, 48; N. Vásquez.
6 Evita, 50; H. Olguín.
15 Triestina, 50; H. Espinoza.
1 Flor de Té, 50; H. Obregón.
5 Pennywise, 50; L. G. Farmer.
2 Cillero, 45; G. Arancibia.
12 Coupage, 45; J. Huerta.
4 Encartada, 45; C. Paredes.

QUINTA CARRERA.— 1.500 metros.— A las 10.15 horas.
2 Book Keeper, 59; J. Aravena.
1 Sumitar, 51,5; B. García.
5 Los Tilos, 51; E. Soto.
7 Queen Salmon, 49,5; A. Araya.
4 Drusa, 49; O. Muñoz.
6 Formantor, 49; L. G. Farmer.
8 Salina, 49; A. Núñez.
3 Whiplash, 48; J. E. Rodríguez.
2 Serván, 46,5; G. Arancibia.

SEXTA CARRERA.— 2.000 metros.— A las 10.55 horas.
2 Fez, 56; E. Araya.
1 Antumalel, 54; L. Espinoza.
5 Jellaco, 54; E. Saavedra.
8 Obsequio, 52; H. Obregón.
4 Castorine, 51; C. Ojeda.
6 Reacio, 48,5; H. Olguín.
3 Javanés, 48; L. A. Paredes.
6 El Roble, 47; L. G. Farmer.

SEPTIMA CARRERA.— 1.500 metros.— A las 11.35 horas.
2 Querallante, 62; L. Marcos.
14 Mandatario, 55,5; J. Espinoza.
9 Constantino, 54; R. Madariaga.
13 Rodeda, 49; G. Arancibia.
11 Furtivo, 54; J. Aravena.
10 Al Seco, 52,5; E. Soto.
3 Escondido, 52; M. Guerrero.
13 Ipinco, 52; H. Salas.
5 Platina, 52; J. L. Silva.
6 El Serenito, 49,5; S. Véliz.
1 Nachito, 49; S. Allende.
8 Arnica, 48,5; A. Araya.
12 Petronia, 47,5; C. Paredes.
4 El Llanero, 47; A. Mora.
7 El Greco, 46; F. Zúñiga.

OCTAVA CARRERA.— 1.500 metros.— A las 12.15 horas.
5 Vigoroso, 55; A. Mora.
6 Bebe, 53; E. Soto.
7 La Pallice, 51; C. Ojeda.
4 Royal Court, 50; O. Muñoz.
8 Promisorio, 49; R. Montoya.
3 Jalea, 47,5; C. Paredes.
1 Fulana, 47; H. Obregón.
2 Licinio, 47; L. A. Paredes.

NOVENA CARRERA.— 1.200 metros.— A las 13 horas.
4 Electa, 56; J. Salgado.
2 Tormentoso, 58; O. Olivares.
8 Pifano, 56; J. Espinoza.
6 Rinito, 51,5; V. Alvear.
7 Segundita, 50,5; A. Díaz.
3 Bucanero, 50; O. Muñoz.
8 Meta Real, 50; E. Soto.
5 Morsa, 50; H. Salas.
10 Ofensor, 48; C. Paredes.
1 Arráncate, 46; S. Allende.

DECIMA CARRERA.— 1.200 metros.— A las 13.45 horas.
3 Flammarión, 55; H. Salas.
12 Hellcat, 55; J. L. Silva.
5 Odilón, 54,5; A. Mora.
11 Ba, 54; J. Espinoza.
4 Ola Blanca, 53,5; C. Ojeda.
8 Full Time, 52,5; C. Paredes.
10 Jaimista, 52; M. Guerrero.
1 Kimona, 52; F. Zúñiga.
2 Supetar, 50,5; S. Allende.
6 Flaminio, 49; H. Obregón.
14 Clarita, 48; L. G. Farmer.
9 Marisabel, 48; R. Serrano.
7 Locusta, 47,5; L. A. Paredes.
13 Soldadesca, 47; M. Campos.

JUEVES 10 DE MAYO

PRIMERA CARRERA.— 1.200 metros.— A las 7.45 horas.
7 Asisia, 52; E. Saavedra.
4 Aschis, 52; G. Retamal.
1 B. Duck, 52; J. Aravena.
6 Castilla, 52; H. Galaz.
8 Lark, 52; C. Pezoa.
9 Lucasta, 52; E. Soto.
5 Marfileña, 52; L. A. Paredes.
3 R. Luxemburgo, 52; C. Ojeda.
2 Unica, 52; R. Madariaga.
10 Vandola, 52; H. Olguín.
11 Violetera, 52; C. Paredes.

SEGUNDA CARRERA.— 1.200 metros.— A las 8.25 horas.
2 Acidia, 52; V. Alvear.
1 Brema, 52; C. Ojeda.
4 Camenes, 52; S. Allende.
3 Cariatide, 52; C. Paredes.
8 Clodiana, 52; C. Pezoa.
11 Palandra, 52; G. Retamal.
13 G. Piard, 52; O. Muñoz.
10 La Paiquina, 52; C. Giráldes.
5 Lily, 52; J. García.
8 Locomotora, 52; J. Aravena.
7 N. Hermosa, 52; A. Núñez.
12 Niñasa, 52; L. A. Paredes.
9 Questa, 52; C. Benavides.
14 Zona Seca, 52; L. G. Farmer.

TERCERA CARRERA.— 1.200 metros.— A las 9 horas.
6 Esperado, 56; H. Salas.
3 Filito, 53; E. Núñez.
2 Guanaca, 53; M. Alquinta.
11 Heredado, 52,5; G. Arancibia.
3 Luchetti, 46; J. Huerta.
12 Fille D'Or, 51,5; L. G. Farmer.
7 Escocés, 50,5; V. Alvear.
4 Afamada, 50; H. Obregón.
9 Calumniado, 40,5; A. Mora.
1 Carlitos, 48; S. Véliz.
10 Chimbarongo, 47,5; A. Araya.
5 Giociosillo, 45; C. Paredes.

CUARTA CARRERA.— 1.200 metros.— A las 9.35 horas.
10 Al Justo, 56; H. Galaz.
13 Tozsca, 56; S. Allende.
6 Delirado, 56; J. Espinoza.
3 Utopista, 56; E. Saavedra.
16 Dunhill, 54,5; M. Díaz.
1 Venetto, 54,5; G. Retamal.
8 Karel, 54; M. D'Andrea.
15 Omer Pashá, 53,5; C. Ojeda.
9 Albisi, 49; A. Mora.
4 Testonique, 53; G. Arancibia.
7 Gazpacho, 52; C. Giráldes.
2 Gran Catemu, 50; S. Véliz.
14 Ayala, 49; Jl. González.
11 Capitania, 49; C. Paredes.
5 Marne, 49; C. Benavides.
12 Brígida, 47,5; L. G. Farmer.

QUINTA CARRERA.— 1.200 metros.— A las 10.15 horas.
1 Tonic Lily, 55,5; E. Saavedra.
2 Sea Bisquit, 55; M. Maturana.
5 Chamuscado, 53; R. Madariaga.
6 Keswick, 53; A. Salazar.
5 Tolstoy, 50; S. Allende.
7 Bonazo, 47,5; L. A. Paredes.
4 Condestable, 47; L. Fuentes.
2 Tout Seul, 46,5; L. G. Farmer.

SEXTA CARRERA.— 1.200 metros.— A las 10.55 horas.
13 Tenicua, 55; R. Ledesma.
9 Ayquina, 53,5; O. Muñoz.
1 El Barquero, 53,5; M. Guerrero.
4 Trilla, 53,5; R. Montoya.
8 Completa, 53; C. Pezoa.
5 Yamata, 53; C. Benavides.
14 Cautivo, 52,5; H. Obregón.
12 Barrabás, 51,5; A. Núñez.
7 Belle Rose, 51,5; E. Soto.
6 Escarpado, 51; M. Maturana.
11 Elcira, 50,5; S. Allende.
10 Medallón, 50,5; C. Paredes.
3 Emocionada, 49; L. A. Paredes.
2 Falango, 48,5; L. G. Farmer.

SEPTIMA CARRERA.— 1.800 metros.— A las 11.35 horas.
6 Vermeille, 54,5; O. Olivares.
7 Narva, 54; E. Araya.
2 Pergamino, 53; L. A. Paredes.
10 Competencia, 52; H. Galaz.
9 Serván, 51; G. Arancibia.
11 Aurancio, 50,5; C. Pezoa.
4 Badalón, 50,5; C. Ojeda.
1 Senador, 50,5; H. Olguín.
5 R. Court, 48; J. Cornejo.
12 Saltrador, 46; L. Fuentes.
8 Los Guindos, 45; H. Espinoza.
3 M. Lutero, 45; H. Obregón.

CARRERA "A".— 3.000 metros.— (Después de la 7a. carrera)
1 Don Chipo, 73; E. Bravo.
4 Cronos, 72; L. Ramírez.
3 Germancito, 72; J. Díaz.
5 Casino, 69; L. Godoy.
6 Abejón, 66; J. Hermosilla.
3 Safir, 66; A. Chandia.
7 Maipú, 60; M. Alfaro.

OCTAVA CARRERA.— 1.200 metros.— A las 12.15 horas.
7 Spada Girl, 58,5; H. Galaz.
5 La Begum, 54; A. Mora.
3 San Benito, 54; L. G. Farmer.
14 Escamillo, 53,5; J. Salgado.
6 Taanari, 52; C. Paredes.
11 Escaramuza, 50,5; E. Soto.
13 Julián, 50,5; V. Alvear.
12 De Noche, 50; H. Obregón.
2 Ontina, 48,5; C. Ojeda.
1 El Huasito, 50; L. A. García.
9 Tres Chile, 50; M. Guerrero.
10 Uranio, 50; L. A. Paredes.
4 Helms, 49; S. Allende.
8 Sin Tacha, 48; J. E. Rodríguez.

NOVENA CARRERA.— 1.200 metros.— A las 13 horas.
11 Redoblante, 56,5; G. Retamal.
6 C. Rosada, 53; H. Obregón.
13 Gouvernant, 53; M. Reyes.
4 Orfelino, 53; C. Ojeda.
6 Pin Pin, 53; J. Espinoza.
10 Repúblico, 52,5; E. Núñez.
8 Dama del Mar, 51,5; C. Paredes.
9 Kandinga, 51,5; J. García.
3 Estanza, 51; M. Guerrero.
1 Onceña, 51; L. G. Farmer.
12 Sureña, 50,5; L. A. Paredes.
7 Morrow, 50; V. Alvear.
2 Luchador, 48,5; A. Mora.

DECIMA CARRERA.— 1.200 metros.— A las 13.45 horas.
10 Caparrón, 53,5; G. Retamal.
5 Lautarina, 53,5; H. Salas.
4 Blue Honey, 53; L. A. Paredes.
2 Escondido, 53; M. Guerrero.
7 Fumée, 52,5; H. Galaz.
14 Mediterráneo, 52; C. Benavides.
8 Irmele, 51,5; B. García.
13 Ladymaid, 51,5; C. Paredes.
6 Malagueño, 51,5; J. Pombet.
9 Obelisco, 51,5; S. Véliz.
12 Miss Purity, 51; S. Allende.
11 El Serenito, 50,5; M. D'Andrea.
1 Pantagruel, 50,5; F. Suárez.
3 Ecuador, 50; L. G. Farmer.
15 Noticiario, 49,5; G. Arancibia.

EUGENIA, fotografiada en su corral poco antes de su partida a Estados Unidos, fijada definitivamente para la mañana de hoy.

Se postergó para hoy la partida del avión que llevará a EE. Unidos a la potranca Eugenia

Una ligera dificultad que se produjo en los papeles de viaje, originada en el hecho de que el martes fue día festivo, impidió ayer la salida del avión que transportará a Eugenia a Estados Unidos. Según nos informó el señor Hernán Ferrer, quien ha tenido a su cargo todos los trámites necesarios para la exportación de la hija de Brick, labor que ha desarrollado con singular éxito en muchos otros importantes envíos de caballos chilenos al extranjero, el avión partirá impostergablemente hoy de Los Cerrillos, a las 9.30 horas.

Como informamos anteriormente, junto con Eugenia será embarcado el potro Alhajar, un hijo de Honolulu y Astilla, que ha desarrollado largas y magníficas campañas en el Club Hípico de Concepción, donde el año pasado solamente ganó cinco carreras, figurando en varias otras. Estos dos representantes del elevage chileno serán entregados en Miami, desde donde el señor Arnold W. Hanger, hípico norteamericano que los adquirió en Chile, los hará seguir viaje a Nueva York. Eugenia, como hemos dicho, realizará sus primeras actuaciones en el hipódromo de Belmont Park, de esa ciudad.

El avión que la conduce es un Curtiss de la TRANSA, compañía de navegación que se ha especializado en el transporte de animales de carrera, entre los países de América. Llevará más o menos cinco mil kilos entre pasajeros y carga, ha sido preparado técnicamente por el señor Víctor Cesa, y va a cargo de la siguiente dotación: piloto, Peter Lass; copiloto: Fernando Mutis; mecánico, Héctor Aguirre. La importante viajera que nos preocupa va, como se sabe, a cargo del cuidador que tuvo siempre en Chile, Oscar Bravo.

Se inició la gran temporada clásica de Newmarket, Gran Bretaña.—

En bonito final, ganó "Las dos mil guineas" el potro inglés de tres años, Gilles de Retz

NEWMARKET, (Inglaterra).— 2. (UP).— El potro de tres años Gilles de Retz, propiedad de A. Samuel y montado por Frank Barlow, resistió hoy una fuerte competencia francesa e irlandesa y conquistó aquí el premio de 2.000 guineas en un emocionante final.

La carrera, primera de las cinco competencias clásicas de la temporada de Newmarket, se corrió sobre una milla, con cada caballo cargando 126 libras, en un terreno durísimo y bañado por el sol.

Gilles de Retz, al que las apuestas sólo consideraban posibilidades de 50 a uno, derrotó a otro potro también de propiedad inglesa, Chantelsey, de la señora E. Foster, con Edgar Britt en la silla, por un cuerpo. El caballo francés Buisson Ardent, propiedad del Aga Khan, montado por Roger Poincelet, ocupó el tercer puesto después de tener que decidir esta clasificación los jueces con ayuda de fotografías.

La sorpresa de la carrera fue el fracaso del favorito, Philius II, animal francés, propiedad del millonario de la república vecina Marcel Boussac, que llegó en las apuestas a 18 por uno antes de darse la salida.

Drum Beat se puso a la cabeza en los primeros momentos, seguido de cerca por Royal Splendour, Milesian, Rustam y Philius II.

El puntero sostuvo un vivo galope hasta el poste de los cinco furlongs, donde junto con Philius II empezó a decaer, perseguidos ambos por Buisson Ardent, King David II, Chantelsey y Gilles de Retz en pelotón.

Faltando sólo dos y medio furlongs, Gilles de Retz se disputó la cabecera con Chantelsey, Buisson Ardent y King David, a los cuales se sumó Roister con una arrancada final y cruzó la meta con un cuerpo de ventaja sobre él, y éste con Ardent. En cuarto lugar, los jueces clasificaron a King David Segundo.

La carrera tenía un valor de 13.735 libras esterlinas, de las cuales el propietario vencedor percibe 11.772 libras.

Participaron en la carrera 19 caballos.

La apuestas pagaron 50 por uno, 10 por uno y 20 por uno respectivamente. El favorito era Drum Beat, con apuestas de seis a uno.

Jinetes y rivales que componen las reuniones que presentará el Club Hípico el domingo 6 y jueves 10

DOMINGO 6 DE MAYO

PRIMERA CARRERA. — 1.000 METROS — A las 12.05
10 Cavu 52, C. Pezoa.
9 Estática 52, E. Núñez.
4 La Gavota 52, A. Araya.
3 Limeña 52, A. Salazar.
2 Limonada 52, P. Flores.
11 Locomotora 52, L. G. Farmer.
8 Nadine 52, L. Fuentes.
6 Nostalgia 52, N. N.
7 Ostra 52, H. Olguín.
5 Puplin 52, R. Madariaga.
1 Suzuki 52, E. Contreras.

SEGUNDA CARRERA. — 1.000 Metros. — A las 12.35 horas
1 Borincana 52, A. Salazar.
9 Caminanta 52, H. Olguín.
2 Darkie 52, C. Pezoa.
3 Desdeñada 52, P. Flores.
11 Katurra 52, L. G. Farmer.
8 Maretta 52, A. Núñez.
7 Orangeade 52, R. Madariaga.
10 Remolacha 52, H. Obregón.
4 Rosenda 52, E. Salas.
6 Retonda 52, L. Fuentes.
5 Tostada 52, E. Contreras.

TERCERA CARRERA. — 1.200 Metros — A la 1.10 hora
3 Camilita 52, R. Montoya.
4 Karranza 52, H. Olguín.
2 La Nacional 52, E. Contreras.
1 Marvelleuse 52, E. Araya.
7 Nanai 52, A. Salazar.
8 Pelagia 52, E. Salas.
5 Yacora 52, A. Núñez.

CUARTA CARRERA. — 1.200 Metros — A la 1.45 horas
4 Brabante 54, L. Espinoza.
5 Farfadet 53, E. Saavedra.
2 Buena Moza 51, R. Madariaga.
3 Colonist 50, L. Fuentes.
1 Cimera 45, H. Espinoza.

QUINTA CARRERA. — 1.200 Metros — A las 2.20 horas
4 Ma Estafa 54, E. Saavedra.
1 Waldorf 53, M. Anjari.
7 Alston 52, L. A. Paredes.
3 Rufus 51, R. Madariaga.
5 Américo 50, F. Avaria.
6 Antoine 49, O. Olivares.
2 Sun 49, A. Araya.

SEXTA CARRERA. — 1.200 Metros — A las 2.55 horas
5 Risolemo 54, E. Araya.
1 Verones 54, R. Madariaga.
8 Olid 53, O. Núñez.
3 Camboro 50, A. Núñez.
7 Ramuncho 50, R. Madariaga.
4 Faubourien 48, A. Araya.
2 Orupesa 47, L. A. Paredes.
8 Blue Honey 46, L. Fuentes.

SEPTIMA CARRERA. — 1.100 Metros — A las 3.35 horas
11 Manel 57, C. Ojeda.
9 Chamuscado 56, R. Madariaga.
14 Ganges 55, E. Araya.
1 Pagaré 54, L. Espinoza.
13 Abalorio 52, N. N.
8 Goody 52, E. Saavedra.
5 Badril Nur 52, E. Salas.
4 Maldadoso 49, A. Núñez.
10 Carmen Luna 47, O. Muñoz.
2 Arrancada 46, C. Pezoa.
7 Fretillón 46, L. Fuentes.
3 Butler 45, H. Obregón.
6 Cumplido 45, A. Araya.
12 Galgo Fino 45, L. A. Paredes.

OCTAVA CARRERA. — 1.200 Metros — A las 4.15 horas
4 Beethoven 56, L. G. Contreras.
5 Rue Royale 54, R. Madariaga.
3 Wolf 54, J. E. Bravo.
1 Ostende 53, F. Zúñiga.
7 Viña Nueva 53, J. Castro.
8 Lirquén 52, R. Parada.
6 Kanmakan 51, A. Salazar.
10 Glenmore 50, H. Olguín.
2 Salah ed Din 50, A. Núñez.
9 Mitsui 47, V. Alveal.

NOVENA CARRERA. — 1.800 Metros — A las 5 horas
2 Sing Song 55, R. Ledesma.
6 Turquestan 55, E. Araya.
8 Igapo 53, J. E. Bravo.
7 Corzaber 52, E. Salas.
5 Pompeyito 51, J. García.
9 Dominadora 47, C. Pezoa.
4 Mileo 47, H. Obregón.
1 Forest Boy 46, L. Fuentes.
3 Prodigioso 46, A. Núñez.

DECIMA CARRERA. — 1.600 Metros — A las 5.50 horas
10 Tres Ases 58, E. Araya.
1 Jacinta 56, A. Salazar.
7 Capitán 55, C. Ojeda.
11 Hilarión 53, E. Saavedra.
5 Saint Moritz 53, E. Salas.
9 Graciosa 51, C. Pezoa.
6 Antilope 50, R. Montoya.
2 Momecoty 50, R. Serrano.
3 Cuyoba 49, L. A. Paredes.
8 Coimbra 45, A. Araya.
4 Contralor 45, A. Núñez.

JUEVES 10 DE MAYO

PRIMERA CARRERA.— 1.000 mts.— (A las 12 horas)
18 Guillermo 56 C. Pezoa
11 Wolf 56 J. E. Bravo
13 Bollia 55 F. Avaria
1 Cierre 54 R. Silva
3 Espertano 53 O. Castillo
12 Labañón 52 A. Núñez
17 Dinar 52 A. Díaz
14 Fabrina 51 H. Espinoza
12 Mitsubishi 50 A. Orellana
6 Agraciada 49 Jl. González
10 Polemarca 49 E. Contreras
3 Feudal 48 J. Aravena
7 Porte Bonheur 48 R. Serrano
5 En Passant 47 L. Fuentes
9 Mascota 47 H. Olguín
8 Cuesta Arriba 46 F. Zúñiga
4 Pechisia 46 J. Guzmán

SEGUNDA CARRERA.— 1.000 mts.— (A las 12.30 horas)
13 Aragón 55 E. Araya
15 Blue Luck 55 E. Saavedra
7 Carlyle 55 O. Valenzuela
6 Coscorrón 55 J. Olivares
5 Edgar Fauré 55 J. E. Bravo
2 El Chino 55 A. Núñez
1 El Interamericano 55 R. Montoya
11 Fugado 55 H. Olguín
17 Golden Plum 55 O. Muñoz
4 Heroico 55 E. Salas
9 Lord John 55 O. Olivares
2 Olvato 55 A. Araya
14 Palmeado 55 L. Espinoza
10 Sopor 55 C. Pezoa
6 Time 55 R. Madariaga

TERCERA CARRERA.— 1.000 mts.— (A las 13.05 horas)
8 Cipro 55 E. Saavedra
12 Costino 55 O. Muñoz
4 Chiporro 53 J. L. Silva
15 Dominó 55 R. Madariaga
3 El Pacífico 55 R. Montoya
7 Embrujado 55 L. Fuentes
2 Estampero 55 R. Ledesma
14 Golden Bird 55 P. Flores
12 Limatambo 55 A. Orellana
6 Los Gauchos 55 A. Núñez
9 Nimbus 55 A. Pobrete
1 Recordman 55 J. Olivares
10 Regionalista 55 H. Aguilar
5 Sabot 55 L. Espinoza
11 Turista 55 E. Araya

CUARTA CARRERA.— 1.500 mts.— (A las 13.40 horas)
6 Zinzaber 60 E. Contreras
3 Campanero 58 J. E. Bravo
1 Hilarión 55 E. Saavedra
5 Antilope 52 R. Montoya
8 Rey de Bastos 51 C. Ojeda
2 Tirolesa 49 C. Pezoa
1 Cimbra 45 A. Araya
7 Contralor 45 A. Núñez

QUINTA CARRERA.— 1.000 mts.— (A las 14.15 horas)
3 Fachinero 55 O. Valenzuela
2 Rosa Negra 56 E. Saavedra
9 Coronel 53 E. Araya
8 Junquillo 53 S. Véliz
1 Fexona 51 R. Montoya
10 Morenucha 51 L. Fuentes
5 Esquenee 50 F. Avaria
6 Lee 49 C. Pezoa
11 Negor 48 H. Obregón
4 Sparian 47 J. Chamorro
7 Forum 45 A. Araya

SEXTA CARRERA.— 1.600 mts.— (A las 14.50 horas)
8 Bao Dai 55 L. A. Paredes
4 Lord Collins 54 E. Araya
3 Fotasio 54 N. N.
2 Zagarolo 52 A. Salazar
5 Macollado 51 R. Madariaga
1 Ramadán 50 C. Pezoa
7 Trencillo 47 L. Fuentes

SEPTIMA CARRERA.— 1.300 mts.— (A las 15.20 horas)
12 Galgo Fino 58 R. Parada
4 Cacharpero 55 E. Araya
5 Alegoría 53 P. Flores
8 Consaber 53 E. Salas
6 Verdi 51 A. Araya
3 Arenque 50 L. A. Paredes
7 La Justa 49 L. Fuentes
5 Olid 49 O. Muñoz
1 Whang Ho 48 A. Núñez
2 Dominadora 48 C. Pezoa
11 Film 48 F. Suárez
10 Mileo 48 H. Obregón

OCTAVA CARRERA.— 1.500 mts.— (A las 16.10 horas)
7 Vistosón 61 L. Espinoza
11 Instituto 59 E. Saavedra
5 Querendona 55 E. Araya
3 Pedaflorina 55 R. Montoya
1 Tinja China 53 R. Madariaga
9 Willy 52 J. Espinoza
2 Conrado 49 L. Fuentes
4 Cascabel 48 C. Pezoa
6 Gran Músico 47 L. G. Farmer
8 Lucky Ali 47 A. Núñez
10 Munich 47 H. Obregón

NOVENA CARRERA.— 1.000 mts.— (A las 16.55 horas)
14 Cantonada 58 O. Olivares
9 Buriel 55 O. Valenzuela
13 Chañarcillo 55 J. E. Bravo
12 Cherburgo 52 A. Salazar
11 La Intrusa, ex Reconnaissance, 52 J. E. Rodríguez
2 Leonio 51 L. G. Farmer
6 Picadilly 51 N. N.
7 Nonur 51 O. Muñoz
10 [illegible] 51 N. N.
3 [illegible] 51 H. Olguín
5 Alaska 50 J. Cornejo
4 Pastorale 48 E. Salas
1 Fratino 46 C. Paredes

DECIMA CARRERA.— 1.000 mts.— (A las 17.45 horas)
2 Mogador 59 L. Espinoza
10 Alem Buck 56 O. Valenzuela
7 Beduina 55 P. Flores
8 Fuente de Oro 54 O. Olivares
5 Veronés 53 N. N.
9 Antares 52 J. L. Silva
6 Cirilo 52 R. Montoya
4 Tara 52 E. Contreras
11 Tenvista 52 R. Montoya
1 Landetita 50 E. Saavedra
3 Mau Mau 48 C. Pezoa
12 Fauborien 47 A. Araya

EN LA TARDE de ayer partió a Sao Paulo, don Pedro García de la Huerta, Presidente del Club Hípico de Santiago, quien presidirá la delegación de autoridades chilenas invitadas a la disputa del "Gran Premio Sao Paulo", que se correrá el domingo próximo en la capital bandeirante. La prueba a que hacemos referencia se llama también "Derby Paulistano", y es la segunda en importancia en el Brasil, después del Gran Premio, que se correrá en agosto en Río de Janeiro. En la foto aparece el señor García de la Huerta, momentos antes de embarcar en un avión de la SAS.

CASA "MESIAS"

COLCHONES de resortes.
MARQUESAS cromadas.
SOMMIERES de acero.

CATRES de bronce, veladores.
FRAZADAS, CUBRECAMAS de raso, acolchadas.
COLCHONES de algodón y lana.
SOMMIERES tejidos, inglés.

SAN DIEGO 137

Gran Remate Agrícola y de Lechería Holandesa en Mallarauco

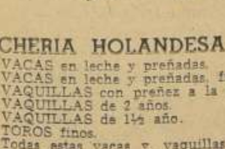

Hoy jueves 3 de mayo, a las 9.30 A. M. y 2 P. M.

(AUNQUE LLUEVA)

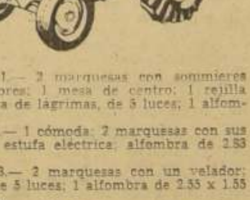

POR LIQUIDACION DE LA SOCIEDAD "ARANA Y DUHALDE" Y POR TERMINO DE ARRIENDO DE "LA HACIENDA Y VIÑA MALLARAUCO", REMATAREMOS EN LA MISMA HACIENDA, LA TOTALIDAD DEL GANADO PARA ENGORDA, CABALLARES CHILENOS FINOS INSCRITOS, MAQUINARIAS, UTILES, ENSERES Y MENAJE DE CASA, SEGUN EL SIGUIENTE DETALLE:

LECHERIA HOLANDESA.
90 VACAS en leche y preñadas.
6 VACAS en leche y preñadas, finas, inscritas.
50 VAQUILLAS con preñez a la vista.
30 VAQUILLAS de 2 años.
30 VAQUILLAS de 1½ año.
2 TOROS finos.
Todas estas vacas y vaquillas son procedentes del Criadero de los señores Bouchon Hnos. y de la Comunidad Vásquez Becker, de Osorno, y se encuentran con sus vacunas vigentes contra el carbunclo y hemoglobinuria.

GANADO PARA ENGORDA Y CABALLARES:
200 NOVILLOS de 3½ años, muy buena clase, procedencia Osorno.
30 NOVILLOS de 2 años.
30 CABALLARES de arado y trabajo de viña.
10 CABALLARES de montura.
5 YEGUAS chilenas finas, inscritas.
3 POTRANCAS CHILENAS.
1 POTRO chileno, hijo de Picurrio y Taimadita.
JAURIA de perros zorreros.

MAQUINARIAS, UTILES Y ENSERES:
1 tractor International Mc. Cormick, modelo T. D. 6, a oruga, nuevo; 1 tractor International Mc. Cormick T. D. 9, a oruga; 1 tractor International W. D. 9; 1 tractor Farmall International; 1 tractor Man, año 1954; 1 tractor Fordson, año 1952; 1 máquina cosechadora automotriz Massey Harris, N.o 20, de 12 pies de corte, último modelo; 1 máquina sembradora de maíz International Mc. Cormick N.o 24; 1 máquina sembradora abonadora Cokshout; 1 picadora ensiladora Mc. Cormick Deering, con 4 cuchillas; 1 prensa enfardadora John Deere; 1 arado Mc. Cormick Deering; 1 arado Mc. Cormick Deering, de 5 discos; 1 arado Massey Harris, de 4 discos; 1 arado John Deere, de 4 discos; 1 rastra International Mc. Cormick, tipo Off Set, de 20 discos; 1 rastra International Mc. Cormick, de 20 discos; 1 rastra Mc. Cormick, de 18 discos; 2 segadoras de pasto Mc. Cormick N.o 9; 2 rastrillos pasteros; 1 cultivadora de alfalfa; 1 desgranadora de maíz para 300 sacos; 1 carro de arrastre Escobar Williams, para 5.000 kilos; 1 Coloso, para 4.000 kilos; 2 Colosos Tranberg para 4.000 kilos; 2 Colosos Tranberg para 3.000 kilos; 1 motor trifásico SIAM, de 1 HP., con esmeril montado sobre banco de madera; 1 romana para 2.000 kilos; 1 romana para 500 kilos; toda clase de útiles y herramientas.

VEHICULOS Y NEUMATICOS IMPORTADOS:
1 CAMION "Bedford" para 6.000 kilos, año 1954.
1 Auto Ford, año 1929, de 2 puertas, recién pintado y tapizado.
5 Neumáticos para camión, 825 x 20, sin uso.
4 Neumáticos para tractor WD 9, sin uso.

PRODUCTOS:
110 Sacos semilla cebada alemana Wisa.
100 Sacos semilla de trigo Baflo.
5 Sacos semilla de alfalfa Provence.
9 Sacos semilla de trébol.
30 Sacos semilla trigo Capelli.
450 Sacos cebada país.

MENAJE DE CASA:
HALL DE ENTRADA, compuesto de 1 amoblado de sofá y 2 sillones, 1 alfombra de 2.80 metros por 2 metros, 1 lámpara de bronce con cristales biselados.
AMOBLADO DE LIVING, compuesto de: 1 sofá, 2 sillones, 2 mesas de centro, 1 radio Fairbanks Morse, lámpara de Aladino, 1 lámpara de 6 luces, 1 alfombra de 3.10 metros por 2 metros; artículos de chimenea.
COMEDOR, compuesto de: 1 mesa de extensión, 10 sillas, 2 sillones; 2 mesitas chicas; 1 biombo; 1 servicio de porcelana alemana, para 12 personas; 1 juego de cuchillería alemana para 12 personas; 1 juego de copas y jarros de vidrio; 1 servicio de té; 1 frigidaire Philco de 9½ pies; 1 alfombra importada de 3.70 x 2.80 metros.
DORMITORIO N.o 1.— 2 marquesas con sommieres y sus respectivos veladores; 1 mesa de centro; 1 rejilla para chimenea; 1 lámpara de lágrimas, de 5 luces; 1 alfombra, cortinas de velo.
DORMITORIO N.o 2.— 1 cómoda; 2 marquesas con sus respectivos veladores; 1 estufa eléctrica; alfombra de 2.83 por 1.95 metros.
DORMITORIO N.o 3.— 2 marquesas con un velador; 1 lámpara de lágrimas, de 5 luces; 1 alfombra de 2.55 x 1.55 metros; cortinas de velo.
CORREDOR.— Mesas y sillas de fierro; sillas de lona; 1 montura chilena de carpincho; 1 montura chilena para niño.

ORDEN DEL REMATE:
Las maquinarias, enseres y útiles los remataremos en la mañana, desde las 9.30 en punto, hasta terminar, continuando en la tarde, a las 2 P. M., con la lechería, novillos y caballares, para seguir con el menaje de casa, hasta terminar.

CREDITOS:
Para este remate otorgaremos créditos especiales, los que deben consultarse con la debida anticipación en nuestras oficinas de Moneda 1137, entrepiso, a fin de tener resolución oportuna.

UBICACION:
Para llegar a la hacienda deberá tomarse desde Malloco el camino a Peñaflor, pasando la cuesta de Mallarauco. Desde este punto habrá señalización especial. Puede tomarse también el camino de Ibacache, partiendo desde Melipilla, y al llegar al kilómetro 13, tomar el camino al Valle de Mallarauco, desde donde tendremos señalización especial. Habrá facilidades para almorzar en la misma hacienda.
Las maquinarias, útiles, enseres y menaje de casa serán rematados por el Martillero Público de Melipilla, señor

CONSTANCIO BRAVO S.

LA RURAL S.A. DE FERIAS
SANTIAGO - CAUQUENES - CHILLAN - TEMUCO
OFIC. PRINC. MONEDA 1137 (ENTREPISO) CAS. 3654 - TELEF. 87081-83248

ALFA 1956
Más suave, silenciosa, rápida y hermosa que nunca

ENTREGA INMEDIATA

Enrique Palma
ESTADO 18

FIERRO
Nuevo y Usado
PLANCHAS
1/8" - 3/16 - 1/4 - 5/16 - 3/8 - 1/2 - 3/4 - 1"
VIGAS
hasta 14 m. de largo
Doble I y U de 4 - 5 - 6 - 7 - 8 - 9 - 10 - 12 - 14 - 15 y 18"
Ejes - Angulos - Perfiles
SE CORTA A LA MEDIDA
MAESTRANZA
FERROGLOBO LTDA.
Tel. 52792
SANTA ROSA 2265
Santiago

SOCIEDAD COOPERATIVA DE EDIFICACION "GALVARINO"

HACE POCO la junta general de socios de la Cooperativa de Edificación Galvarino Ltda., procedió a elegir los reemplazantes de los directores que, conforme a sus estatutos, terminaron sus mandatos. Como consecuencia, el nuevo directorio en su primera sesión designó por unanimidad vicepresidente al señor Luis Escobar Guerrero.

La elección de directores se llevó a efecto en la misma junta en que se dio a conocer el balance y la memoria correspondientes al ejercicio del año 1955, balance que dejó un excedente cercano al millón de pesos. Al mismo tiempo los cooperados tuvieron oportunidad de informarse que en menos de un año se han cancelado ya más del setenta por ciento de los precios de compra de los terrenos adquiridos en Avenida Colón y en el paradero 26 del camino a Puente Alto, cuyos montos ascienden a 50 millones y 27 millones de pesos, respectivamente.

Canceladas dichos precios se entrará a la urbanización de los sitios y, luego, a la edificación de los chalets, acogiéndose a los préstamos que se hacen a base de bonos reajustables creados recientemente por ley.

De esta manera mil personas de diversos medios de fortuna que se han agrupado en esta Cooperativa, verán pronto realizados sus anhelos de tener su casa propia, desmintiendo, de tal modo, el pesimismo que existe sobre las Cooperativas.

La Cooperativa de Edificación Galvarino Ltda., cuya sede social está ubicada en la calle San Pablo 1009, ha acordado ampliar el número de los cooperados toda vez que hay algunos sitios disponibles en cada uno de los terrenos de Avenida Colón y de La Florida, sitios que, seguramente, serán vendidos rápidamente ya que sus precios son bajos y la cancelación se hace en cuotas mensuales.

QUINCALLERIA

JAIME ASTABURUAGA G.

SANTA ROSA 91 — FONO 34471

CAJA DE RETIRO Y PREVISION SOCIAL DE LOS FERROCARRILES DEL ESTADO

Se abre la recepción de solicitudes de edificación de aquellos sitios que hayan sido adquiridos por intermedio de la Caja, y cuya deuda se encuentre vigente, para cuyo efecto el interesado deberá presentar en las oficinas de la Institución la correspondiente petición por escrito y un certificado de la Empresa de los FF. CC. del Estado, de su renta mensual afecta al 5%, los años de servicio y el número de cargas por las que percibe asignación familiar.

Se abre, asimismo, la recepción de solicitudes de edificación de aquellos sitios que hayan sido adquiridos particularmente y cuyo título de dominio se encuentra inscrito en el Conservador de Bienes Raíces, con anterioridad al 31 de marzo de 1956. Los sitios cuya edificación se solicita deben estar libres de gravámenes. Para los efectos de acoger estas peticiones los interesados deberán acompañar la correspondiente solicitud de edificación, certificado de la Empresa de los FF. CC. del Estado en que se acredite la renta mensual afecta al 5%, los años de servicio, y el número de cargas por las que percibe asignación familiar y la escritura de dominio debidamente inscrita, del sitio que se desea edificar.

La recepción de estas peticiones vence el 30 de mayo de 1956, y ellas pueden ser presentadas en cualquiera de las oficinas de la Institución.

Mayores antecedentes respecto a estas operaciones pueden ser solicitados en la Central o sus Sucursales como asimismo la obtención de los formularios correspondientes.

VICEPRESIDENTE EJECUTIVO

Asamblea de Poblaciones Comuna de San Miguel

EL CONSEJO de Poblaciones "Manuel Rodríguez" de la Comuna de San Miguel, convoca para el domingo, a las 11 horas, a una concentración de pobladores del sector con el objeto de estudiar y tomar resoluciones sobre los diversos problemas que se encuentran pendientes y que necesitan pronta solución. Especialmente invitados asistirán autoridades municipales, Corporación de la Vivienda, Auxilio Social y parlamentarios.

POBLACION ORIENTE ELIGIO DIRECTIVA

LA JUNTA de Vecinos de la Población Oriente-Guindos de Ñuñoa, eligió la siguiente directiva:

Presidente, Pedro Cárcamo; vicepresidentes, Expedito Pino y Manuel Velásquez; secretario, José Faúndez; prosecretaria, Olga Gutiérrez; tesorero, Luis Caroca; protesorero, Abraham Hormazábal; secretarios de prensa, Víctor Lobos y Aldo O'Kington; directores, Florentino Aliaga, Ana Flores, Abraham Tunik, Martín Maluenda, Carlos Correa y Palmira de Bernales.

SEPULTADOS RESTOS DE DON ELISEO DURAN D.

EN EL CEMENTERIO General fueron sepultados los restos del dirigente de la Sociedad Figueroa Alcorta: Al sepelio concurrieron la directiva de la institución, socios y representantes de diversas instituciones congéneres.

Hicieron uso de la palabra los señores Juan Riquelme Díaz, presidente de la Sociedad Figueroa Alcorta; Leopoldo Palma, presidente de la Federación Mutualista de Santiago; Oscar Pérez, dirigente de la Sociedad Mutual "El Polígono"; Jorge Flores Neira, por el Congreso Social Obrero de Chile; Domingo Aguilera, a nombre de la Municipalidad de Quinta Normal; Osvaldo Alvarez Pereira, secretario general de la Confederación Mutualista de Chile; Pedro Plaza, del Orfeón Ferroviario de la II Zona, y doña Clorinda Avendaño a nombre de la Sociedad Mutual de Mujeres "Estrella Chilena". Todos los oradores dieron a conocer la labor desarrollada por el extinto en favor de las obras sociales, deportivas y culturales.

El Mejor HILO PARA COSER

EN CONOS UNITAS

INDUSTRIA DE HILOS SAN DIEGO 1430-TEL. 52683

ANIVERSARIO CELEBRO SINDICATO EXPRESO VALPARAISO-V. DEL MAR

CON DIVERSOS actos celebró su sexto aniversario el Sindicato Profesional de Choferes de Microbuses Expresos Valparaíso-Viña del Mar.

Con la asistencia de autoridades gubernativas, municipales y de Carabineros, directiva del Sindicato de Propietarios de Microbuses y la totalidad de los socios de la organización se llevó a efecto el almuerzo que ofrecía el directorio de la organización en conmemoración de seis años de vida de la institución sindical.

Ofreció el banquete el presidente del Sindicato, señor Adolfo Airola Quiñones, quien dio a conocer la labor que ha desarrollado la institución que preside durante un año de trabajo y las diversas conquistas alcanzadas en beneficio del público y de los socios. Agradeció la comprensión y relaciones que siempre han existido entre capital y trabajo, en forma especial de parte del presidente del Sindicato Patronal, señor Segundo Valencia. A continuación hicieron uso de la palabra otros oradores quienes formularon votos por el engrandecimiento cada día mayor de la organización y sus asociados.

Don Adolfo Airola Quiñones, presidente del Sindicato Profesional de Choferes de Microbuses Expresos Valparaíso-Viña del Mar, que celebró su sexto aniversario, con diversos actos.

ASOCIACION DUEÑOS DE VULCANIZACIONES

LA ASOCIACION Nacional de Dueños de Vulcanizaciones cita a reunión general de socios para hoy a las 21 horas, en Arturo Prat 64. Tabla: Créditos Bancarios, adquisición de baterías, entrega de insignia de la institución y resolución N.o 751 del Ministerio de Economía y Comercio.

DIRECTIVA ELEGIRAN PROFESORES DE FRANCES

LA ASOCIACION de Profesores de Francés, cita a reunión general para mañana, a las 18.30 horas en Compañía 1412. Tabla: elección de directiva.

Comerciales

ACTIVIDADES BURSATILES

CIERRE DE AYER

ORO FISICO: 27.800 t

BONOS
D. Interna, 7-1 84 c
Garantía, 7-1 84 s
Pavement., 7-1 84 s
Mun. Stgo., 8-1 58 v
Caja 6 3/4, 49 t
Hip. Chile, 6-1 47 t
Hip. Chile, 10-8 78 c
Deb. Tarapaca, 370

BANCARIAS
Central, 4.400
Concepción, 170
Crédito, X/D/E, 130 v
Chile, 1.330 t
Edwards, 200 t
Español, 245 v
Hipotecario, 370 t
Israelita, 370 t
Italiano, 190 t
Osorno, 290 v
S. Americano, 416 t

MINERAS
Andacollo, 5 1/4
Aucanquilcha, 110 vm
Bellavista, 40
Carmen, 3 v
Condoriaco, 7 1/2 v
Del. Punitaqui, 500 t
Disputada, 859 vp
Huasilito, 40 v
Lota, 195 v
Merceditas, 21
Manganesos, 1.850 cp
Oruro, 800
P. de Lobos, 36 t
Schwager, 300 tp
Tamaya, 860 tp
Tocopilla, 1.100
Toloral, 160 vp

AGRICOLAS Y GANADERAS
Carampangue, 34
Cisnes, 1.100 v
Colcura, 190 v
Copihue, 105 vp
Gente Grande, 900 v
Lag. Blanca, 1.760
Rupanco, 938 1/2 XD
Sofruco, 80
T. del Fuego, 968 c
Viña C. y T., 80 t
Viña La Rosa, 95 t

SALITRERAS
A. Lautaro C. 660 vp
Iquique, 275 c
Tarapacá, 310 v

TEXTILES
Caupolicán, 21 c
Chatex, 105 cp
Chilcco, 68 v
Olivos, 12 c
Plap, 30 t
P. Bellavista, 105
P. Concepción, 37 1/2 t
P. de Temú, 90 c
Rayonhil, 30 1/2 t
Sederías Viña, 51 tm
Sedylan, 57
T. El Salto, 30 1/2 cm
Textil Miapo, 500
Textil Progreso, 23 s
Textil Viña, 101 c
Vestex, 29 1/2 s
Yarur, 295 t

INDUSTRIALES Y VARIAS
Ag. Graham, es 1/2 s
Arrocera Egg, 36 c
Bima, 115 cp
Carozzi, 123 t
Cem. Melón, 310 v
Cervecerías, 400 v
Cintelsal, 49 v
Cinzano, 105
C. de Golf, 100.000
C. Hípico, 800.000 v
C. de Polo, 2.000
Codina, 285
Cone, 75 s
Coloranes, 2.e0 vp
Cía. Industrial, 60 t
Coper, 42 t
Cristalerías, 45 c
Elec. Ind., 43 cp
Emb. Andina, 300 s
Farmoquímica, 18
Fertilizantes, 40 s
Fisk, 90 c
Fósforos, 118 t
Gas Stgo., 34 v
Hucke Hnos., 148
Ind. Varias, 86 s
Insa, 420 t
Interamericana, 39 v
Interocéanica, 89 v
La Rural, 250
L. de Penco, 69 s
Lucchetti, 42 vp
M. S. Cristóbal, 31 1/2 s
Muelles P. V., 42
Pap. y Cart., 370 t
Perlina, 83 c
Pesq. Iquique, 31 v
Pizarreño, 56 tp
Refractarios, 54 vp
Ref. de Viña, 340
Renta Urbana, 215 v
Saavedra B., 360 s
Sanitas, 75
Sogeco, 80
Sonavia, 42 t
Tabacos, 120 v
Tattersall, 235 t
Teléfonos, 42 v
Ter. Panimávida, 81
Vapores, 540 cp
Vidrios Planos, 220 t
Volcán, 100
Zig Zag, 96

METALURGICAS
Cic. 120 tp
Cobre Cerrillos, 105
Electro Met., 100 cp
Envases, 32 t
Fensa, 37 t
Indac, 73 s
Indesa, 45
Madeco, 138 tp
Mademsa, 100 t
Mecnica, 62 c
Rocometal, 138 vp

SEGUROS
Nacional, 215 c

"La Rural" S. A. de Ferias

(Transacciones efectuadas al peso en nuestra remate del miércoles 2 de mayo de 1956)

NOVILLOS

N.o	Total kilos	Precio kilos	Procedencia.
3	3.118	$ 139.50,	Chufquén
4	3.068	139.—,	Chufquén.
4	2.920	138.—,	Chufquén.
4	3.020	137.—,	Chufquén.
3	3.462	131.50,	Chufquén,
3	2.842	129.50,	Chillán.
5	2.804	125.—,	Chillán.
6	2.870	120.50,	Parral.
3	3.032	120.—,	Chillán.
5	2.540	119.—,	Parral.
10	4.924	119.—,	Colina.
5	3.342	118.—,	Parral.
5	2.474	117.—,	Gorbea.
6	3.106	115.—,	Gorbea,
6	2.838	115.—,	Gorbea.
3	1.826	114.50,	Gorbea.
6	3.106	113.—,	Parral.
3	1.620	105.—,	Chillán.
5	1.910	90.—,	Mallarauco.

VACAS

N.o	Total kilos	Precio kilos	Procedencia
5	2.720	$ 111.50,	Mallarauco.
4	1.640	106.50,	Chépica.
3	1.335	105.—,	Teno.
3	1.310	105.—,	Teno.
3	1.734	100.50,	Mallarauco.
3	1.056	100.—,	Chépica.
4	1.830	100.—,	Pelarco.
3	1.614	100.—,	Pelarco.
4	2.078	97.—,	Renca.
3	1.110	96.50,	Chépica.
3	1.184	80.—,	Renca.
5	1.476	78.—,	Renca.
5	1.854	75.—,	Renca.
5	1.578	70.—,	Mallarauco.
3	1.206	65.—,	Mallarauco.
3	1.218	64.—,	Mallarauco.
4	1.474	60.—,	Mallarauco.

BUEYES

N.o	Total kilos	Precio kilos	Procedencia
2	1.638	$ 131.—,	Chufquén.
2	1.946	128.50,	Chufquén.
2	1.674	124.50,	Chufquén.
2	1.944	122.—,	Chufquén.
2	1.880	121.—,	Chufquén.
2	1.846	119.—,	Chufquén.
2	1.154	116.—,	Molina.
2	2.090	110.—,	Teno.
3	1.982	109.—,	Teno.
2	1.492	104.—,	Chillán
2	1.860	100.—,	Teno.
3	2.120	94.—,	Teno.
3	2.120	94.—,	Teno.
3	2.432	94.—,	Teno.
3	2.326	90.—,	Teno.
3	2.446	90.—,	Teno.

FERIA SANTA ROSA

DE LA SOCIEDAD "EL TATTERSALL"
(Transacciones verificadas en remate del 2 de mayo de 1956)

OVEJUNOS

CORDEROS:
80 a $ 6.540, Alcones
93 a 6.100, La Unión.
85 a 5.910, San José de Malpo.
101 a 5.800, San Carlos.
25 a 5.200, Huelañé.
104 a 5.200, Crucero.
80 a 5.120, Cauquenes.
106 a 5.020, Crucero.
80 a 4.700, Crucero.
90 a 4.520, Chillán.
45 a 4.200, Linares.
10 a 4.100, Perallillo.
98 a 3.500, Polcura.
70 a 3.600, Midiplilla.
10 a 3.600, Huelañé.
68 a 3.450, Pisciila.
10 a 3.150, Polcura.
70 a 3.100, Perallillo.
38 a 3.000, Lo Solís.
16 a 1.200, Pisciila.
20 a 1.250, Teno.

CAPONES:
55 a $ 4.100, Longaví.
80 a 3.100, Los Laureles.
10 a 2.300, Montenegro.

OVEJAS:
80 a $ 4.500, Teno.
79 a 4.140, Perallillo.
39 a 3.990, Huelañé.
86 a 3.700, Montenegro.
17 a 3.600, Linares.
120 a 3.450, Teno.
17 a 3.430, Los Solís.
60 a 3.200, Los Laureles.
99 a 3.200, Puerto Montt.
91 a 3.040, Los Laureles.
84 a 2.940, Longaví.
90 a 2.840, Puerto Montt.
27 a 2.100, Perallillo.
120 a 1.750, Chimbarongo.
29 a 1.550, Rancagua.

OVEJUNOS:
100 a $ 3.840, Puerto Montt.
100 a 3.720, Puerto Montt.
105 a 3.400, Rauco.
25 a 3.180, Puerto Montt.
100 a 2.800, Puerto Montt.
14 a 1.950, Linares.

CABRERILLOS:

CARNEROS:
19 a $ 4.750, Longaví.
18 a 4.500, Longaví.
38 a $ 5.250, Longaví.

CAMBIO LIBRE

GENTILEZA DE INTERMAR
CAMBIOS — TURISMO — ORDENES DE PAGO EN EL DIA
MONEDA 954

	Comp.	Vend.
Dólar	$ 498.—	$ 500.—
Nacional	13.30	13.40
Crusero	6.80	7.—
Sol	25.80	26.20
Uruguayo	128.—	129.—
Peseta	11.70	11.90
Franco	1.25	1.30
L. cheque	1.370.—	1.390.—
Lira	0.75	0.80
Franco suizo	116.—	117.—
Oro	10.040.—	10.150.—

CAMBIO BANCARIO

BANCO DE CHILE
Cotizaciones de cambios
MIERCOLES 2 DE MAYO DE 1956

	Comp.	Vend.
Dólar EE. UU.	488.—	496.—
Dólar Brasil (Compens.)	—.—	410.—
Dólar Alemania id.	—.—	495.—
Dólar España id.	—.—	430.—
Dólar Argentino, cotización Banco Central	475.—	482.—
Libra esterlina	1.348	1.375
Franco suizo	113.30	115.70
Franco belga	9.80	10.—
Corona danesa	—.—	72.80
Corona sueca	93.40	95.70
Fl. holandés	—.—	—.—
Escudo portugués	—.—	—.—
Conversión dólar a libra	—.—	2.80

REMATE PROPIEDAD FISCAL

El día 9 de mayo de 1956, a las 11 horas, ante la Junta de Almoneda de Santiago (oficina del Tesorero Provincial de Santiago, calle Teatinos 28, segundo piso), se procederá a rematar, en pública subasta, la propiedad fiscal ubicada en calle Gamero N.o 2319, de Santiago, con una superficie aproximada de 170 metros cuadrados.

La propiedad se vende adcorpus, en el estado en que se encuentra, con sus usos, derechos, costumbres y servidumbres, libre de gravámenes y de acuerdo con las siguientes bases generales:

a) El mínimo de la subasta es la suma de $ 408.000, que corresponde al avalúo vigente;

b) El pago se hará al contado, debiendo ingresarse en arcas fiscales su valor total dentro de las 48 horas siguientes a la subasta;

c) Además del precio de la adjudicación, el subastador debe cancelar el impuesto del 10%, establecido en el Art. 175 de la Ley de Timbres y Estampillas, aumentado conforme a las leyes números 11.795 y 11.986;

d) Serán de cargo del subastador los gastos de escrituras, contribuciones, publicaciones y de cualquier otro orden que afecten al inmueble, y

e) Para ser admitido en la subasta deberá ponerse a disposición del señor Tesorero Provincial de Santiago, una suma correspondiente al 20% del mínimo, o sea la suma de $ 81.600 en boleta bancaria o en dinero efectivo.

Demás bases y antecedentes en el Departamento de Bienes Nacionales, calle Teatinos N.o 254, tercer piso, oficina 10, de 15 a 18 horas.

Jefe del Departamento de Bienes Nacionales

CAJA de CREDITO POPULAR

SUCURSAL N.o 2
Vicuña Mackenna N.o 200

Mañana Remate

DE
Alhajas, Objetos Varios, Pieles y Muebles

De 9 horas adelante

Préstamos concedidos en septiembre de 1955, con vencimientos en marzo de 1956.

HAY.— ALHAJAS: Argollas oro, anillos de brilliantes, relojes, placas, alfileres, aros, piedras sueltas, pulseras, platería, etc.

OBJETOS: Loza, plaqués, cubiertos, radios, maletas, relojes, máquinas de escribir y coser, de mano; herramientas, libros, viandas, porcelanas, etc.

MUEBLES: Bicicletas, máquinas de coser, de pie, de diferentes marcas.

PIELES: Abrigos moutón doré, castor, nutria negra y café, patas de astrakán, estolas y zorros plateados.

EXHIBICION: HOY, de 8.30 a 12.30 horas

PAISES AMERICANOS ASISTIRAN AL CONGRESO ANTICOMUNISTA

LA COMISION Organizadora del Primer Congreso de Trabajadores Anticomunistas de América Latina, que se realizará en septiembre, que se realizará en septiembre en esta capital, ha enviado una nota al Consejo Ejecutivo del Frente de Trabajadores Libres de América Latina, comunicándole que han comprometido su asistencia al torneo los siguientes países: Argentina, Brasil, Colombia, Chile, Bolivia, Perú, Ecuador, Venezuela, Nicaragua, Guatemala, Panamá, Honduras, Puerto Rico, Paraguay, Uruguay, México, Cuba, República Dominicana, Estados Unidos y El Salvador.

El presidente de dicha comisión, señor Luis H. Gálvez, da a conocer, además, que dado que se trata que será discutido y tratado, ha sido enviado a todos los países de la respectiva convocatoria al congreso, con el objeto de que cada país estudie los diversos puntos a tratarse y las observaciones que le merecen, para ser sometidas a las diferentes comisiones que deberán a su cargo las conclusiones del torneo.

Ministerio de Agricultura

DTICA — PLAN CHILLAN

CONCURSO

Llámase a Concurso para llenar 3 vacantes de Educadoras del Hogar (profesora de Alimentación y Educación para el Hogar) para el Plan de Desarrollo Agrícola e Higiene Rural — Plan CHILLAN.

Ofrécese a las interesadas grado 2.o de la Administración Pública, debiéndose presentar los antecedentes antes del 15 de mayo en curso, en el Departamento Técnico Interamericano de Cooperación Agrícola (DTICA), Huérfanos 1117, 10.o piso, oficina 1011, fono 82641, donde podrán solicitar mayores informaciones.

COORDINADOR PLAN CHILLAN

DIRECCION DE PAVIMENTACION URBANA

CHILE

PROPUESTAS PUBLICAS

COMUNA DE MELIPILLA

Se solicitan propuestas públicas para la ejecución de los siguientes trabajos de pavimentación de calzadas, aceras de hormigón de cemento y obras complementarias en diversas calles de la comuna de Melipilla, con un presupuesto oficial de $ 3.698.492:

a) 1.892 metros cuadrados de calzadas de hormigón de cemento vibrado de 0.15 m. espesor.

b) 470 metros cuadrados de aceras de hormigón de cemento de 0.07 m. espesor.

Las propuestas se abrirán en la Alcaldía de Melipilla el lunes 7 de mayo de 1956, a las 11 horas, y para optar a ellas se requiere estar inscrito en el Registro de Contratistas de la Dirección de Pavimentación Urbana, en PRIMERA Y SEGUNDA O TERCERA Categoría.

Consultar bases y antecedentes en la Oficina de Bienes de la Dirección de Pavimentación Urbana, calle Alameda N.o 723, Santiago.

EL DIRECTOR SUPLENTE

DIRECCION DE PAVIMENTACION URBANA

CHILE

PROPUESTAS PUBLICAS

COMUNA DE VALPARAISO

Se solicitan propuestas públicas para la ejecución de los siguientes trabajos de pavimentación de calzadas, aceras de hormigón de cemento y obras complementarias en diversas calles de la comuna de VALPARAISO, por un monto total de $ 17.865.307:

5.120 metros cuadrados de calzadas de hormigón de cemento vibrado de 0.15 m. de espesor, dosificación "A".

1.304 metros cuadrados de aceras de hormigón de cemento de 0.07 m. de espesor, dosificación "B".

Las propuestas se abrirán en la Alcaldía de Valparaíso, el lunes 7 de mayo próximo, a las 11 horas, y para optar a ellas se requiere estar inscrito en el Registro de Contratistas de la Dirección de Pavimentación Urbana, en PRIMERA o SEGUNDA Categoría.

Consultar bases y antecedentes en la Oficina de Bienes de la Dirección de Pavimentación Urbana, o en la Oficina Zonal de Valparaíso.

EL DIRECTOR SUBROGANTE

SERVICIO DE SEGURO SOCIAL

PROPUESTA PUBLICA

Llámase a propuesta pública para adquisición de los siguientes artículos:

50 Cajas de Fondo tamaño 0,90 x 0,70 x 60, con pedestal.
100 Estufas eléctricas de tres barras.
100 Estufas a parafina.
30 Máquinas enceradoras
100 Portadocumentos.
3.000 Cajas de papel Stencil.
3.000 Kilos de cáñamo delgado.
2.000 Kilos de cáñamo grueso.
2.000 Corcheteras.

Las bases y antecedentes pueden retirarse en la Sección Adquisiciones, Alameda Bernardo O'Higgins 2109, al fondo, de 13 a 17 horas hasta el 5 de mayo.

EL DIRECTOR GENERAL

MARCAS COMERCIALES

Marcas comerciales solicitadas del 13 al 27 de Abril, inclusive.

Santiago, 2 de Mayo de 1956.

Clase 4.— Metales, cerrajería, ferretería. — "DAMA" "COURT", "GOSE".

Clase 7.— Piedras elaboradas, cementos, cales. — "MURANITE".

Clase 13.— Caucho, gutaperche. — "ETIQUETA" "BURBUJAS".

Clase 19.— Aceites y grasas lubricantes.—"FINTOR" "PROLONGITE".

Clase 20.— Adhesivos, pinturas. — "POLYCELL" "ETIQUETA", "PERMACEL", "CREMAR" "HELIO".

Clase 21.— Jabón y productos para lavar. — MARCEISA", "TERGEN", "PIPI", "OLA".

Clase 22.— Vidrios para construcciones. — "ETIQUETA".

Clase 23.— Cartón piedra, papeles, etc. — "POLYCELL", "ETIQUETA".

Clase 24.— Papeles decorativos. — "POLYCELL".

Clase 26.— Escobas, brochas. — "TRAPA".

Clase 28.— Herramientas, cuchillería. — "DIVIN".

Clase 29.— Máquinas de coser, tejer. — "CLAUDIA".

Clase 32.— Aparatos de calefacción y alumbrado. — "DE LAS AMERICAS", "DYG", "RAYO LUZ", "SHORTHORN GRILL".

Clase 36.— Maquinaria y vehículos. — "TIMONEL" "SWIFT", "BAUER", "EDSEL", "CORSAIR", "WOLSELEY", "RAYO LUZ", "DO SENUNA".

Clase 42.— Muebles metálicos y de madera.—"SWIFT", "SALVA", "VISCAR", "ESTRELLA", "SANSON".

Clase 43.— Hilos, hilados, cordeles. — "SUSANCA" "SUSANTL", "DIAGONAL CHAIN", "ESSLINGER WOLLE".

Clase 45.— Telas y tejidos. — "RODIER".

Clase 46.— Ropa de cama, colchones. — "SALVA" "GOOD NIGHT", "RECORD".

Clase 47.— Ropa de vestir.—"RODIER", "KIERO", "CACIQUE", "LLOYD", "VALEN", "EGYPCIAN QUEEN", "VOTEX", "MODELITTE", "ARAFOLD", "ARDEN", "BARONET", "BIWAY", "CLARIDGE", "GABANARO" "GRAD", "REGIS", "SHOREHAM", "DALE", "DREW", "PAR", "WINTER".

Clase 48.— Artículos de pasamanería. — "DAMA" "AVIRON".

Clase 50.— Calzado. — "RAFA", "BURBUJAS".

Clase 57.— Productos de perfumería y tocador. — "DHAI", "CORALIN", "MARCEISA" "A F", "AKNER", "NACAR", "CHAMPION", "UNIVERSAL", "FABREL", "FEUILLAGE".

Clase 59.— Grasas comestibles. — "CRUZ DE ORO".

Clase 61.— Aliños y condimentos. — "EL ESCORIAL" "ESCORIAL" (2 etiquetas), "EL ESCORIAL DE PANQUEHUE", "TREBOL", "EL TOQUI", "EL CACIQUE", "MC. McCORMICK", "J B".

Clase 63.— Harinas, fideos, pan. — "EL TOQUI", "EL CACIQUE", "CAPRI", "MAIZAL", "AMERICANO".

Clase 64.— Conservas alimenticias no dulces.— "EL ESCORIAL", "ESCORIAL" (2 etiquetas), "EL ESCORIAL DE PANQUEHUE", "TREBOL", "LES EXQUISES", "BUEN PROVECHO", "SWANSON".

Clase 65.— Té, café, yerba mate.— "HIPOCAMPO" "INSTA", "ASTRA".

Clase 66.— Galletería, pastelería, etc.— "BABBS", "HIPOCAMPO", "INSTA", "VOLTA" (2 etiquetas), "EL ESCORIAL", "ESCORIAL" (2 etiquetas), "EL ESCORIAL DE PANQUEHUE", "TREBOL", "LA TURRONERA ESPAÑOLA", "FRUCTUS".

Clase 67.— Alimentos para niños y enfermos.— "EL TOQUI", "EL CACIQUE".

Clase 68.— Bebidas analcohólicas.— "CASTEL", "DOLLAR".

Clase 69.— Vinos y bebidas alcohólicas.— "ETIQUETA", "P A R", "CONTROL", "SANTA CLARA" (2 etiquetas), "C H P", "ETIQUETA" "BOBADILLA", "103", BOBADILLA 103" "H. SAMHABER", "MONTERREY (8 etiquetas), "H S", "NELSON", "H S", "CYRANO", "J L'a", "TRAVERSO & CIA.", "CIERVO" "PROVENIR", "FREDDY SINGER'S" (7 etiquetas), "O'HIGGINS", "PATO", "AMONTILLADO VICTORIA", "SOLERA LA MERCED", "VIGOR".

Clase 70.— Alimentos para animales y aves.— "INACI".

Clase 71.— Cigarros, cigarrillos y tabacos.— "H UPMANN".

Clase 72.— Juegos y juguetes.— "ZITRO", "DYG" "EL DUENDE".

Clase 73.— Artículos para pesca, etc.— "TIMONEL".

Clase 74.— Telas y ropa impermeables.— "WINTER" "BURBUJAS".

Clase 75.— Medicinas y productos químicos y farmacéuticos.— "GERICAPS", "LISIDOX" "CRECEMIN", "MARCEISA" "BABBS" "PROLONGITE", "CONFOCAR", "ARTE RAPION", "ARTERIORUTENIL", "ARTERIOSEDIL", "RUTANGIONIL", "VASOFILIL", "VITACONOS", "VITACOREC", "VITARECTON", "RECTOVITAMIN", "PIRARECTOL", "PIRACONOS", "ANGIMADE", "PIPEBIT", "PROVAMICINA", "HIPOCAMPO", "INSTA", "BARMITOL", "LAXALOYD", "LAXALOYDETA", "LAXALOYDOL", "LOYDOLETA", "ELEVIN", "ESTOR", "BABBS", "ETIQUETA", "ROLICTON", "SEPARAN", "DORMAN", "NOBEPLAST", "EDALCAIN", "PREDOCAIN", "NOLUDARETAS", "VI-ROCHETTES", "METRETON", "SAPRONIL", "SAPRONAL", "PRENALAC FUERTE", "STILBOSOL", "TUINAL", "PEXYL MAYO", "TOMESAN", "KELTHANE", "PROVAC'S".

Clase 77.— Instrumentos y útiles médicos.— "ACUFIRM", "GELITA".

Clase 79.— Aparatos y útiles cinematográficos y fotográficos.— "SWIFT", "BAUER", "TAYLORIX", "CHILECOLOR", "CONTALENT".

Clase 80.— Instrumentos acústicos y musicales.— "DAMA", "BAUER", "ETIQUETA".

Clase 81.— Artículos de escritorio, impresos no periódicos.— "RODIER", "POLYCELL", "SKANDEX", "SALVA", "PAPER MATE", "COURTMETAL", "EL TOQUI", "EL CACIQUE", "PERMACEL", "CHILECOLOR", "DOMACO".

Clase 82.— Publicaciones periódicas.— "HANDBOOK".

Nombres de Establecimientos Industriales y Comerciales.

"CONCEPCION", fundición; "RODIER", establecimiento comercial de artículos de las clases 45 y 47, en las provincias de Santiago, Valparaíso, Aconcagua, Concepción y Coquimbo; "COPRODA", compañía productora agrícola; "VILLA JUANITA", hotel y similares en la provincia de Santiago; "MARGARITA", establecimiento comercial de confecciones y modas para señoras en la provincia de Santiago; "COLCHAGUA", molinos de trigo y arroz, almidón y concentrados alimenticios; "KIERO", bar, restaurante en las provincias de Valparaíso y Santiago; "NYLUND", empresa de transporte de carga y compraventa de materiales en las provincias de Antofagasta, Coquimbo, Aconcagua, Valparaíso, Santiago, O'Higgins, Colchagua, Talca, Concepción y Bío-Bío; "LA EUROPEA" mercería y vidriería en la provincia de Ñuble; "COMET", meestranza; "HIPOCAMPO", "INSTA", establecimientos comerciales e industrial de artículos de las clases 65, 66 y 75; "ESTADIO", establecimiento comercial de artículos de la clase 47, en la provincia de Santiago; "EMAX", establecimiento comercial de importación y exportación en la provincia de Santiago; "EL ESCORIAL DE PANQUEHUE", establecimiento industrial y comercial de artículos de las clases 61, 65 y 66; predio rústico; "COURT-METAL" establecimiento industrial de fundición, calderería y mecánica; "ESTORIL", fuente de soda en la provincia de Santiago; "DAVID DIAZ", establecimiento educacional en las provincias de Santiago, Valparaíso y Concepción; "LA ITALIANA", establecimiento óptico en la provincia de Santiago; "LOS CUBANACAN" conjunto orquestal; "EL CIELO", restaurante y similares en la provincia de Santiago; fábrica de talarines; "MARA", tienda de modas femeninas y masculinas en las provincias de O'Higgins y Curicó; "LOS LOBOS MARINOS", botillería en la provincia de Valparaíso; "LA TURRONERA ESPAÑOLA", establecimiento industrial y comercial de artículos de la clase 66; "AGRAL", línea aérea de fumigación; "TEJOFIX", establecimiento comercial de aparatos para tejer en la provincia de Santiago; "CAPRI", establecimiento industrial de artículos de la clase 63; "SHORTHORN GRILL" y "LA TABLITA ACAPULCO", restaurantes y similares en la provincia de Santiago; "QUINCHAMALI", establecimiento comercial de cerámica y estampados en la provincia de Santiago; "LA DUQUESA", establecimiento comercial de confecciones en la provincia de Coquimbo; "CHILECOLOR", establecimiento comercial de artículos de las clases 79 y 81, en la provincia de Santiago; "INACI", establecimiento industrial de productos de la clase 70; "EL MERCURIO", empresa de transportes en todas las provincias de Chile; "EL GALLO" y "SARMIENTO", librerías y jugueterías en la provincia de Concepción; "SAN GUILLERMO", panadería en la provincia de Santiago; "LA MAISONNEITE", establecimiento educacional en la provincia de Santiago; "REAL", encuadernación en la provincia de Santiago; "DOMACO", empresa distribuidora de materiales de construcción en la provincia de Santiago; "EXPRESS", bar y restaurante en la provincia de Santiago.

Se da este aviso para las oposiciones a que haya lugar, las cuales deberán presentarse en la Oficina de Marcas Comerciales, Teatinos 50, dentro del plazo de treinta días, a contar desde la última publicación.

Las etiquetas que acompañan a estas marcas se exhiben en las vitrinas de este Departamento.

El Director del Departamento de Industrias.

Caja de Crédito Popular

REMATE

Camionetas y Automóvil

VIERNES 4 DE MAYO, A LAS 15 HORAS EN CALLE ALBERTO PEPPER N.o 51 (RENCA)

POR ORDEN DEL
Servicio de Equipos Agrícolas Mecanizados
(CORPORACION DE FOMENTO DE LA PRODUCCION)

HAY:
5 Camionetas Internacional, modelo K-2.
1 Auto Ford, año 1941.
EXHIBICION: Diariamente, de 2.30 a 17 horas.
PAGO AL CONTADO — ENTREGA INMEDIATA

NOTA.— El comprador deberá pagar la comisión del 10% sobre el monto de la subasta que fija el D. F. L. N.o 263, más los impuestos legales correspondientes.

EL DIRECTOR GENERAL

HOY REMATE

de ALHAJAS — OBJETOS VARIOS y PIELES

en OFICINA MATRIZ de la

CAJA DE CREDITO POPULAR

SAN PABLO N.o 1130

PRESTAMOS concedidos en SEPTIEMBRE 1955, vencidos en MARZO 1956.

Alhajas y pieles, de Oficina Matriz y Sucursal N.o 6.

HAY: relojes puls. aros, argollas, anillos c/brillantes y variados artículos oro y plata. Receptores radios, máquinas escribir y fotográficas, servicios loza y cuchillería, plumas fuente, etc. PIELES

PAGO AL CONTADO

ENTREGA INMEDIATA

ARMADA DE CHILE

II ZONA NAVAL (TALCAHUANO)

PROPUESTA PUBLICA N.o 104

Se solicitan propuestas públic

JIRA NOTABLE.— Fue la de Green Cross, pese a los rumores que circularon por acá con cierta insistencia. Prestigiaron el fútbol chileno y todos vienen en excelentes condiciones físicas. Ayer llegaron 3 jugadores, y el resto lo hará mañana, por avión, pues se quedó en Buenos Aires para entrenar con San Lorenzo y Racing, antes del match con la "U", primero del campeonato oficial. En estos grabados vemos, a la izquierda, al presidente de la delegación y de la rama de fútbol de Green Cross, Ignacio Iñiguez, en su departamento de Avenida Bulnes, mostrando los variados y hermosos banderines a su hijito. Luego, los greenerosinos saludando en el centro del campo, el día que ganaron al poderoso Hajduk, en Belgrado, por 2 a 1. En seguida, están el seleccionado de Praga y Green Cross, alineados. Empataron a 1. Por último, el señor Iñiguez, Raúl Herrera y José Santos Arias, examinan los catetonas de propaganda. Herrera es un antiguo y meritorio ex jugador y dirigentes de Green Cross. Arias se quedó en Chile, preparando a los equipos infantiles.

Green Cross prestigió el fútbol chileno: llegó ayer

Fue una jira brillante; vienen en excelentes condiciones

Llegaron los remeros

De Lima, por vía aérea LAN-CHILE, regresó ayer al país la selección chilena de remo, que intervino en la competencia internacional de este deporte, que se realizó el domingo 29 de abril en el puerto de El Callao.

En este torneo se clasificó campeón el equipo de Argentina, seguido por el de Brasil, que, por escasos dos puntos, arrebató el vicecampeonato al equipo chileno, que se clasificó en tercer lugar, seguido del Perú, Uruguay y Ecuador.

En la foto, aparece la delegación chilena presidida por don Alberto Labra Andrade, captada junto al cuadrimotor Super DC, 6-B, de la Línea Aérea Nacional de Chile, momentos después de haber llegado a Los Cerrillos.

A su arribo, el presidente de la delegación, don Alberto Labra Andrade, expresó a LA NACION que volvían satisfechos por la clasificación alcanzada y el comportamiento de los muchachos. "Estuvimos a punto de traernos el vicecampeonato", afirmó el entusiasta y prestigioso dirigente chileno.

Es la síntesis de lo que declaró ayer a LA NACION el presidente de la delegación, don Ignacio Iñiguez Undurraga.— No sólo dieron a conocer y prestigiaron el fútbol nacional, sino que se aseguraron 5 votos para conceder a Chile la sede del próximo Torneo Mundial.— Actuaron en una zona donde se juega el mejor fútbol y de 14 partidos, sólo perdieron 7, ganando 4 y empatando 3.— Su mayor victoria fue contra Hajduk, invicto cinco años en su cancha.— Esta hazaña les dio popularidad

DESPUES de 38 días de ausencia en el extranjero y de haber recorrido en diversos medios de transporte media Europa, amén de Argentina, Uruguay y Brasil, regresó ayer al país, al mando de su presidente, don Ignacio Iñiguez Undurraga, parte de la delegación futbolística del Club de Deportes Green Cross.

En su bitácora de viaje, el team de la Cruz Verde anota, como balance escueto de su "tournée", 14 partidos jugados, 4 ganados, 3 empatados y 7 perdidos, ni un jugador lesionado, todos en perfecto estado de salud y un exitoso remanente deportivo, social y económico.

El grupo que retornó ayer estuvo compuesto por el señor Iñiguez Undurraga y por los jugadores Rigoberto Salinas, Miguel Jaime, Gonzalo Carrasco, Mario Soto y René Arroqui, estos dos últimos del Magallanes y llevados como refuerzo para la jira. El resto del equipo, formado por Dante Coppa, Arnaldo Gobbo, Rolando Armijo, Gustavo Chacón, José Silva, Hernán Ríos, Manuel Contreras, Ernesto Acuña, Oscar Arravco, Emilio Espinoza, Héctor Pérez, Nicolás Moreno, Sergio Wolletet, se quedó en Buenos Aires, con el propósito de entrenar ayer con San Lorenzo de Almagro y hoy con Racing. El conjunto regresará el viernes por vía aérea a Santiago, a fin de estar listo para debutar frente a la "U", en el Torneo Profesional de Fútbol, correspondiente a este año.

CON EL SEÑOR IÑIGUEZ. — Tuvimos oportunidad de entrevistar al presidente de la delegación, señor Iñiguez Undurraga, en su departamento de la Avenida Bulnes 79. El distinguido dirigente, sin grandes señales de fatiga por el largo viaje, se muestra feliz de encontrarse de nuevo entre los suyos y más satisfecho aún, del resultado de la jira.

—Digan —empieza por decirnos— que nunca soñamos recibir en todos los países que visitamos el trato con que nos distinguieron. Desde la partida de Buenos Aires, se nos hizo objeto de especiales atenciones en el trasatlántico "Anna C", que nos debía conducir a Europa. Tuvo la grata sorpresa, en la ceremonia del cruce de la línea ecuatorial, de ser designado "Presidente Effettivo" de dicho aceto, con lo que pasamos a ser los dueños del barco, en la travesía. Se nos dio todo género de facilidades para que entrenáramos y hasta se nos proporcionó alimentación especial, a indicación del comandante de la nave, capitán Mario Bruzzone. La gentileza de la oficialidad del "Anna C" llegó a total extremo, que, cuando bajamos en Canarias, para jugar un partido de entrenamiento, el barco nos esperó más allá de su itinerario de partida. Cuando al subir vimos a toda la oficialidad formada en el puente, tuvimos miedo de que se nos llamara la atención por nuestro atraso, pero la primera pregunta del capitán Bruzzone fue: "¿Y... ganaron?"

Y el señor Iñiguez Undurraga sonríe satisfecho.

NADA DE PENURIAS NI FRACASOS.— Luego, a una pregunta nuestra sobre los muchos comentarios de fracaso que se habían hecho sobre la jira, nos responde:

—Tengo especialísimo interés en que LA NACION, el diario de los deportistas, desmienta categóricamente esos rumores. No fuimos engañados, no pasamos penurias ni fracasamos, social ni deportivamente hablando. Donde quiera que fuimos y estuvimos, el nombre de Green Cross y de nuestra patria estuvo en todas las bocas y con especial afecto. Ibamos al cine, a la ópera y a algún acto social, e inmediatamente, por los micrófonos oíamos el nombre de "Green Cross" y "Chile". Y en todas partes nos teníamos que poner de pie para agradecer los aplausos. En este sentido, tanto dimos a conocer el nombre de nuestra patria en Europa y tanto hicimos por prestigiarlo, que, sin petulancia alguna, les puedo afirmar, que por lo menos cinco votos: el de Bulgaria, Checoeslovaquia, Alemania Oriental, Yugoeslavia y Dinamarca, serán de Chile en los escrutinios para que se dé a nuestro país la sede del próximo Mundial.

Y aún más, prosigue el señor Iñiguez Undurraga, si no dan fe de mi palabra, autorizo a los que duden, para que pidan informes escritos a Europa en tal sentido.

ACORTO EL VIAJE. — "La jira, en un principio, estaba pactada para 18 partidos, pero después del duro partido jugado en Suiza, donde perdimos 4 por 1, después de 36 horas de viaje en tren y jugando con 14° bajo cero, creí conveniente hacer dos presentaciones más y regresar, pues ya teníamos la competencia oficial nuestra a la vista. De ahí que sólo hicíéramos 14 partidos, ganando, entre otros, al Hajduk, invicto 5 años en su cancha y al cual ni los propios húngaros habían podido vencer, y empatar con la Selección checoeslovaca, sombra eterna de rusos, italianos y "magiares", en la hegemonía del fútbol europeo. Lo que nos llena de legítimo orgullo, sinceramente hablando, termina el señor Iñiguez Undurraga, es el haber jugado en una zona que resulta tumba para los mejores equipos del mundo y de que de 14 encuentros, lo repito, haber perdido solamente 7.

LUIS AYALA VENCIO A ANTONIO MAGGI DE ITALIA EN TRES SETS

ROMA, 2.— (U. P.) — El chileno Luis Ayala derrotó a Antonio Maggi, de Italia, por 6/3, 6/3 y 6/3, en la segunda vuelta de sencillos masculinos del torneo internacional de tenis.

En la primera vuelta de dobles masculinos, Ayala, en pareja con Bob Perry, de Estados Unidos, vencieron a los italianos Franco Antinori y Sergio Verrati, por 6/0, 6/2 y 6/3.

Esteban Reyes, de México, vino de atrás para superar a Torsten Johansson, de Suecia, por 1/6, 0/6, 6/2, 6/0 y 6/4, en la primera vuelta de sencillos masculinos del torneo internacional de tenis.

El chileno Andrés Hammersley sucumbió en la segunda vuelta de los sencillos masculinos ante el canadiense Don Candy, por 6/0, 9/7 y 6/1.

El chileno Luis Ayala también ganó por walk over al norteamericano Dean Brinkman, en la segunda vuelta.

María Weiss y Bibi Guillbrandsson, de Suecia, fueron derrotadas por Sally Bloomer y Pat Ward, ambas de Gran Bretaña, por 6/1 y 6/3, en los dobles femeninos de la primera rueda.

Budge Patty, norteamericano, residente en París, derrotó al italiano Oscar Ebener, por 6/0, 6/1 y 6/0, en la primera vuelta de sencillos masculinos.

En otros partidos, el italiano Giorgio Fachini derrotó al norteamericano Wayne Voorhees por 4/6, 6/1, 0/6, 7/5 y 6/3, en la primera rueda de sencillos masculinos.

Hugh Stewart, de Estados Unidos, venció a Appa Rai, de India, por 6/3, 6/0 y 6/0.

Sven Davidson, de Suecia, venció al norteamericano Gary Randolph, por 6/0, 6/0 y 6/0.

El italiano Orlando Sirola derrotó al australiano Keith Tawton por 6/2, 6/3 y 6/3.

Jaroslav Drobny, de Egipto, derrotó al italiano Umberto Bergamo, por 6/3, 6/2 y 6/1.

Ingrid Metzner, de Brasil, y Erika Vollmer, de Alemania, derrotaron a Annelisa Bellani y Chiara Ramorino, ambas de Italia, por 6/2 y 8/6, en la primera vuelta de los dobles femeninos.

Althea Gibson, de Estados Unidos, y Totta Zehden, de Alemania, vencieron a Peggy O'Donnell, de Australia, y Louise Snow, de Estados Unidos, por 6/3 y 6/1.

El match de dobles masculinos Art Larsen, de Estados Unidos, y Bob Howe, de Australia, contra Eduardo Argón, de Uruguay, e Isaías Pimentel, de Venezuela, fue aplazado en el tercer set, debido a la obscuridad, cuando el score era favorable a Larsen-Howe, por 7/5, 6/2 y 7/9.

RECORDARAN HOY ANIVERSARIO DE MUERTE DE DAVID ARELLANO

En una fecha como hoy, falleció en España el capitán del club de fútbol Colo Colo, el recordado jugador David Arellano Moraga. Víctima de un golpe casual, mientras se jugaba en la cancha de Valladolid, con la selección de esa ciudad, se tronchó la vida de este valioso elemento del fútbol chileno. El cuadro albo, cuando perdió a este notable jugador, había cumplido una espléndida campaña en una jira que abarcaba dos meses. Actuó en La Coruña, Oporto, Lisboa y Madrid, para después presentarse en Valladolid, donde precisamente había de perder la vida uno de sus más calificados elementos. Aún cuando prácticamente la jira había terminado, a consecuencia de esta irreparable pérdida, el equipo jugó dos partidos más, uno en Valencia y otro en Barcelona; sin embargo, la moral no era la misma de antes; los jugadores deseaban volver pronto a la patria, cancelando ventajosos contratos en otras ciudades europeas. Hoy 3 de mayo, será recordado por sus familiares, socios fundadores de Colo Colo y amigos personales, llevando a su tumba del Cementerio General, el recuerdo y el cariño traducidos en ofrendas florales.

PARTIDOS POR LA 1a. FECHA DEL TORNEO PROFESIONAL DE FUTBOL

Con reunión doble en Santa Laura se inicia el sábado la competencia.— Santiago-Rangers y Audax-Magallanes, primeros encuentros.

Por la primera fecha de la Competencia Oficial, correspondiente a este año, la Asociación Central de Fútbol fijó anoche el siguiente calendario de partidos:

SABADO 5.—
Estadio Santa Laura:
13.45 horas: Santiago Morning con Rangers.
15.45 horas: Audax Italiano con Magallanes.
DOMINGO 6.—
Estadio Playa Ancha:
15.30 horas: Palestino con Wanderers.
Rancagua:
15.30 horas: O'Higgins con San Luis.
Estadio Santa Laura:
13.45 horas: Green Cross con U. de Chile.
15.45 horas: Unión Española con Everton.
Estadio Nacional:
15.30 horas: Colo Colo con Ferrobadminton.

CINE, TEATRO Y RADIO

La revista "Monicaco y sus amigas" conquista aplausos en el Pacífico

Franco éxito alcanza la revista musical que está presentando el Teatro Pacífico, con un gran despliegue de hermosas chicas, buena escenografía, vedettes de indiscutible calidad, y diversos números que hacen de la producción "Monicaco y sus amigas" un grato espectáculo.

Cosechan también aplausos el ballet de Oscar Happel, el humorista chileno Alejandro Lira, Oswaldo Silva y su conjunto, con el número de la Isla de Pascua; y Virgilio Azahara con su ballet español.

Activamente se está preparando la nueva revista que se espera estrenar el día 9 del presente y que llevará el título de "Mundo, demonio y pecados". La forman doce cuadros y 16 momentos rápidos y vistosos, con la participación de Diana Luppe.

Dirigentes de Artistas Unidos visitan Santiago

En visita de inspección han llegado a nuestro país dos altos dirigentes de Artistas Unidos. Se trata de los señores Louis Lober y Sam Bakeris, gerente general del Departamento Extranjero y Supervisor para la América Latina, respectivamente. Ayer los distinguidos cinesatas recibieron a los periodistas en el Hotel Carrera y dieron a conocer el motivo de su viaje. Manifestaron que se encontraban encantados de poder conocer personalmente a los exhibidores chilenos y anticiparon los planes que tiene Artistas Unidos para el año 1956 en materia cinematográfica.

Los señores Lober y Bakeris permanecerán hasta el próximo viernes en nuestro país.

U. DE CHILE
TEATRO EXPERIMENTAL
UN CASO INTERESANTE
DINO BUZZATI
HOY
POPULAR 19 HORAS
T. ANTONIO VARAS

SOCIEDAD FILARMONICA DE CHILE
Presenta en su temporada de invierno, diez conciertos a cargo de la
ORQUESTA FILARMONICA
DIRECTORES:
JUAN MATTEUCCI, Director titular.
THEODORO FUCHS, Director alemán, contratado para supervigilar la temporada.
EDUARD VAN REMOORTEL, Director titular de la Sinfónica Nacional de Bélgica.
GEORG LUDWIG JOCHUM, Director titular de la Orquesta Sinfónica Rias de Berlín.
MICHAEL GIELEM, Director alemán de la Sinfónica de Viena.
HECTOR CARVAJAL.
SOLISTAS:
ALFREDO CAMPOLI, violinista italiano; JEAN CASADESUS, célebre pianista francés; LEON FLEISHER, pianista norteamericano; BERL SENOFSKY, violinista norteamericano. CARMEN BARROS, ALBERTO DOURTHE, OSCAR GACITUA, GAETANO GIRARDELLO, EDUARD SIENKEWICZ.
1er. CONCIERTO: 8 DE MAYO, A LAS 19 HORAS
Director: THEODORO FUCHS.— Festival Mozart.— Sinfonía N.o 25, 3 Arias para soprano.
Solista: CARMEN BARROS.
Concierto en Do Mayor KV 467 para piano y orquesta.
Solista: OSCAR GACITUA.
Sinfonía N.o 35 de Haffner.
2.o CONCIERTO: 22 DE MAYO, A LAS 19 HORAS
Director: TEODORO FUCHS.
Solista: pianista JEAN CASADESUS, en el Concierto N.o 5 el Emperador, de Beethoven.
3er. CONCIERTO: 12 DE JUNIO, A LAS 19 HORAS
Director: JUAN MATTEUCCI.
Solista: violinista ALBERTO CAMPOLI en el Concierto de Mendelssohn.
HOY ULTIMO DIA DE ABONO
TEATRO MUNICIPAL
BOLETERIA: 10.30 A 13 Y 15.30 A 17 HORAS
CONCIERTOS EN DIAS MARTES

Será su MEJOR INVIERNO
ABRIGOS para niños, pelo camello, con cinturón, desde . . . . . $ 7.500
ABRIGOS para damas, en fino pelo de camello, modelos de gran moda, desde . . . . . $ 10.490
ABRIGOS para caballeros, en fino casimir, desde . . . . $ 12.490
PILOTOS para damas, caballeros y niños.
CREDITOS A SOLA FIRMA
10 meses plazo
Guendelman SASTRES
SAN DIEGO 852 FONO 68377
EDIFICIO T. CAUPOLICAN

EN TODOS LOS TAMAÑOS, PARA MUJERES Y HOMBRES
VITESSE
OETTINGER Y CIA. LTDA.
SAN ANTONIO 430 - CAS. 13241 - FONO 39843

HOY
Cine YORK
FONO 66687
LA GRAN AVENTURA DEL ORIENTE
CINEMASCOPE
Para adultos y menores
TYRONE POWER
TERRY MOORE
MICHAEL RENNIE en
Llamas en la India
TECHNICOLOR-DE LUXE
Extra: "PIANO ENCHORE"

Avisos Económicos

1 publicación, c/palabra $ 4.—
2 a 9 publicaciones sucesivas, la palabra .. 3.80
10 a 89 publicaciones sucesivas, la palabra .. 3.20
90 o más publicaciones sucesivas, la palabra .. 2.80
AVISOS EN GUIA PROFESIONAL, la palabra 3.80
AVISOS JUDICIALES, la palabra .. 4.—
AVISOS ESPECIALES 100% DE RECARGO

NOTA. — Devolvemos el valor de los avisos que se suspenden por haber el cliente conseguido su objetivo. Publicaciones ordenadas solo para día domingo 8 pesos la palabra.

3) AIRE ACONDICIONADO

BULLIMA S. Carrasco SAC. Calefacción central, aire acondicionado, agua caliente. Exclusividad sistema Carrier. Bulnes 12. Teléfono 83028. (3) B/O C.

5) ALHAJAS Y JOYAS.

¡NOVIOS! Argollas oro 14 y 18 kilates, macizas, grabadas, desde 3.800 pesos par. San Diego 780. Relojería Sportman. (5) B/O. C.

RELOJES, joyas, oro, objetos empeño, compro. San Antonio 40. (5) B/O C.

¡NOVIOS! Para argollas fabricación, Nueva York 66. (5) B/O. C.

COMPRO oro, plata y joyas usadas. Alameda 646. (5) B/O. C.

9) ARBOLES Y PLANTAS.

VENDO partida de membrillos y perales. Balmaceda 109, Buin. (9) 10-5 P.

10) ARMAS

ESCOPETA automática, 5 tiros, calibre 16, marca Remington, sin uso, vendo ocasión. Varas Bandera 545. (10) 15-5 P.

12) AUTOS Y REPUESTOS.

VIDRIOS inastillables, para automóviles. Entrega inmediata. Vidriería La Argentina. Díaz de Julio 735. (23-5) B/O. C.

30) CITACIONES VARIAS

SEXTA COMPAÑIA DE BOMBEROS.— "Salvadores y Guardia de Propiedad". — Cito a la Compañía a sesión extraordinaria para el viernes 4 del actual, a las 20 horas. Renuncia del teniente segundo; elección de reemplazante; solicitud de reincorporación; pronunciamiento sobre conceder calidad de honorario y solicitud para ingresar a otro Cuerpo de Bomberos, y demás a que haya lugar.— El secretario. (30) 4-5 P.

NOVENA COMPAÑIA DE BOMBEROS.— "Deber y Abnegación".— Cito a la Compañía a reunión para el viernes 4 del presente, a las 19.30 horas. Tabla: reforma del reglamento de la Compañía.— El secretario. (30) 4-5 K.

CUERPO DE BOMBEROS DE Ñuñoa.— Cuarta Compañía.— "Centinelas del Fuego y de la Patria".— Cito a la Compañía a ejercicio para el día martes 8, a las 22 horas. Punto de reunión, el cuartel. Tenida, uniforme de trabajo.— El ayudante. (30) 8-5 K.

CUERPO DE BOMBEROS DE Quinta Normal.— Primera Compañía. — "Bomba Manuel Rodríguez".— Cito a la Compañía a ejercicio para el jueves 3, a las 21.30 horas, y para el domingo 6, a las 9.30 horas. Uniforme de trabajo. Punto de reunión, el cuartel.— El ayudante. (30) 6-5 K.

CUERPO DE BOMBEROS DE SAN Miguel.— De orden del señor director, cito a reunión de Compañía para el viernes 4 de mayo, a las 21 horas. Tabla: Informe comisión revisora de libros; reformas del reglamento.— El secretario. (30) 4-5 K.

33) COLEGIOS, INSTRUCCION

ACADEMIA corte confección "Santa Lucía", especializada enseñanza cursos rápidos. Modas, moda infantil. Horarios a elección. Bordados a máquina. "Cortador" sastre. Enseñanza sastrería completa. Diplomas. Ahumada 38. (33) B/O C.

TRADUCCIONES, copias, trabajos rápidos, según apuro, fono 33700. (33) 13-5 P.

ACADEMIA corte y confección. Cursos rápidos. Profesora especialista. Alumnas confeccionan trajes primer mes. Clases diurnas, nocturnas. Diplomas valiosos. Academia Nacional Corte y Confección. Romero 1085. (33) B/O C.

ESCRITURA máquina, taquigrafía, contabilidad, redacción, ortografía, secretarias taquígrafas dactilógrafas, cursos completos comercio, preparación comercial, ... Instituto Contabilidad, fundado 1922. Santo Domingo 1030. (33) 4-5 P.

CURSOS rápidos dactilografía un mes dos meses. Además secretarias, taquígrafas, comprenden: redacción comercial, taquigrafía, dactilografía, ortografía. Puente 576, 4.o piso. (33) 30 P.

MATRICULA abierta, cursos modas, corte, confección, camisería, lencería, moda infantil. Enseñanza perfecta, sistema moderno, facilísimo aprender. Prospectos. Academia "Fénix". Santo Domingo 1030. (33) 4-5 P.

TAQUIGRAFOS corresponsales, contadores auxiliares, nuevos cursos rápidos, económicos. Instituto Moderno "Alonso Figueroa", Alameda 3263 y Catedral 1207. (33) 13-5 P.

36) CONSEJOS UTILES

AHORA ventas directas en fábrica colchones, somieres, todos tipos y medidas, materiales para rellenos. Telas para colchones, hechuras domicilio. Gálvez 1557, fono 51388. (36) B/O. C.

37.— CONSTRUCCION.

CANALES, bajadas y caballetes, con fierro grueso, Huachipato, $ 270 mt2; cubetas, campanas humo. Arturo Prat 1754. (37) 18-5 P.

VIDRIOS planos, sencillos, semidobles, catedral, cristal e inastillable, espejos. Importación directa. Jornada única. Vidriería La Argentina, 10 de Julio 735, entre San Francisco y Santa Rosa. (37) B/O C.

PLANCHAS de yeso. Las mejores soluciones al precio más bajo. $ 100 mt2 en Cayastán, la fábrica de más prestigio en el ramo. Arturo Prat 1754. ... (37) 18-5 P.

PLANCHAS zinc Huachipato, 0.60x2.10, $ 240; 0.60x2.15, $ 300; 0.80x2.15, $ 365; 0.85x2.15, $ 380. Por mayor, grandes descuentos. Somos fabricantes. Arturo Prat 1754. (37) 18-5 P.

PLANCHAS zinc acanalado y acanaladas lisas, campanas, caballetes lisos y articulados, claraboyas. Precios más bajos. Arturo Prat 1754, fono 54154. (37) 18-5 P.

PUERTAS y ventanas, surtido completo en standard, hacemos persianas de medida. Fábrica Recart. San Diego 743. (37) 30-5 P.

ZINC nuevo Huachipato, galvanizado liso y acanalado, 2, 2.30 y 3 metros. Construya. ... Son los más baratos. (37) ...

PUERTAS y ventanas standard. Económicas persianas de medida. Fábrica Recart. San Diego 743. (37) 31-5 C.

37) CONSTRUCCION

PINTURAS. Contratista, por enfermedad, vende varias clases "Ceresita", temple 5 colores, tarros 18 kilos $ 1.300; pasta blanca N.o 4, $ 3.400; pasta color, $ 1.400; pintura blanca, tarros 5 galones, $ 13.000; azarcón para techos, galón, $ 2.400; Tricomat, galón, $ 3.000; 3 tambores, $ 3.400; 8 tablones álamo, $ 3.600; 1 planchas pizarreño $ 3.400; 2 escaleras grandes, pintadas, $ 3.200; 31 piezas fierro fundido, 4 pulgadas, $ 8.500. Bascuñán Guerrero 917. (37) 5-5 P.

42.— DOCUMENTOS EXTRAVIADOS.

POR HABERSE extraviado cheque serie Y, N.o 4400213, Banco Sud Americano, Ñuñoa, por 26.500, al portador, queda nulo por haberse dado el aviso correspondiente. (42) 20-5 P.

HABIENDOSE extraviado los cheques Serie C N.os 8539017 al 25, de mi cuenta N.o 318 del Banco Sud Americano, quedan nulos y sin valor, por haberse dado al Banco el aviso correspondiente. (42) 5-5 P.

51) IMPRENTAS, GRABADOS

REVISTAS, libros, folletos, impresiones en colores, fotograbado. Talleres Gráficos LA NACION. Agustinas 1269, teléfono 82222.

55.—JUDICIALES y LEGALES

QUINTO JUZGADO CIVIL MAYOR Cuantía concedió posesión efectiva herencia intestada de Carmen Rosa López Cruzat, a Eliana María y René López López.— Secretario. (55) 30-2-3 (5) P.

POR RESOLUCION JUZGADO CIVIL San Miguel, veintiséis abril 1956, concedióse posesión efectiva, herencia intestada de Rosa Moya Morales a hijos legítimos Elba Raquel, Irma Lucía Yolanda, Teolinda Haydée del Carmen, Rosa Esther, René Miguel Félix Rigoberto, Hernán Enrique Aravena Moya, y sus nietas, Graciela Victoria, Silvia Marina, Rosa Esther Salgado Aravena, éstas en representación de su madre, Hila Marina Aravena Moya, fallecida. Practicaré inventario solemne, siete mayo, 11 horas.— Secretario. (55) 26 y 30-4 y 2-5 P.

QUINTO JUZGADO CIVIL.— Por Auto 7 abril último, concedióse al Fisco, con beneficio inventario, posesión efectiva herencia Rosa Donoso Villarreal. Inventario solemne bienes practicará notario Isaías San Martín el 5 actual, 11 horas, su oficina. Bandera 25. (55) 4-5 P.

... Primer Juzgado Civil, resolución veinticinco abril presente año, cito comparecido parientes adoptantes Ted Rodney Crowder y Fay Mildred Ranseau y adoptados John Paul Crowder Mena y Linda Fay Crowder Ranseau, audiencia 5 mayo presente año, 15 horas, expediente N.o 7439, sobre adopción dichos menores.— El secretario. (55) 4-5 P.

RECTIFICACION ... — El 5 de mayo presente año, 11 horas, en mi oficina Bandera 341, practicaré rectificación inventario solemne bienes María Luisa González Alvarez, ordenado resolución 27 abril, expediente N.o 31916, del Primer Juzgado Civil, sobre posesión efectiva.— El secretario. (55) 4-5 P.

SEGUNDO JUZGADO CIVIL CONCEDIÓ con beneficio de inventario a Eleonora Yolanda Jaña Reyes, posesión efectiva herencia intestada quedada fallecimiento su padre, Heriberto Jaña Véliz, sin perjuicio derechos cónyuge sobreviviente, doña Teresa Reyes Roa. (55) 4-5 P.

SEGUNDO JUZGADO CIVIL.— Quiebra Miguel Poblete.— Escrito Vicente Segundo Díaz Miranda solicitando verificar crédito $ 600.000, provenientes mutuo hipotecario, provenientes Santiago, 21 abril 1956.— A lo principal, por verificado el crédito, notifíquese en forma legal, y a los otrosíes, téngase presente. Vallejo.— Osorio. (55) 30-2-3 (5) P.

EXPROPIACION.— NOTIFICACION por avisos.— En expediente N.o 1759, de Corporación de la Vivienda con Sucesión Moreira Castillo, sobre expropiación, se les notifica lo siguiente: don Carlos Rubio Domínguez, abogado fiscal de la Corporación de la Vivienda, con los documentos que acompaña, solicita se proceda a la expropiación de parte del predio de la propiedad de la Sucesión Moreira Castillo, formada por don Miguel, doña Zenaida, don Agustín y doña Luz Moreira Castillo, o quien sus derechos represente o quien acredite ser dueño, ubicado en Avenida Baquedano s/n, de la comuna de Paine, del departamento de Buin. La parte del predio que se expropia tiene los siguientes deslindes particulares: Norte, en 383 metros con resto del predio que se expropia; sur, en 170 metros con propiedad de la Sociedad Constructora de Establecimientos Educacionales, y en 253 metros con propiedad de don Tomás Martínez Silva; oriente, en 126 metros con propiedad de don José de la Cruz del Campo, y poniente, en 15 metros con Avenida General Baquedano y en 58.70 metros con propiedad de la Sociedad Constructora de Establecimientos Educacionales. El predio se denomina Chacra El Porvenir, y tiene una superficie de 30.430 mts2. y forma irregular. La expropiación comprende todos los derechos y acciones anexos al dominio de la parte expropiada proporcionalmente. Su rol de avalúo tiene el N.o 454. El valor o monto de la indemnización a pagar ha sido fijado por la comisión tasadora en la cantidad de tres millones quinientos cincuenta y nueve mil pesos ($ 3.559.000). Que en conformidad a las disposiciones legales de la ley 5.604, la Corporación ha consignado en Arcas Fiscales a la orden del Tribunal la referida suma de $ 3.559.000, según boleta N.o 00123, para los efectos legales prescritos en los artículos 26 y demás de la ley 5.604. Por tanto, solicita se notifique la consignación a los propietarios del inmueble expropiado, que son don Miguel, doña María, doña Zenaida, don Agustín y doña Luz Moreira Castillo, cuyas profesiones no conoce, y domicilio difícil determinar, o a quien sus derechos represente o a quien acredite ser dueño del inmueble. Primer otrosí: en conformidad al artículo 28, ley 5.604, la Corporación procede a tomar posesión material del inmueble; segundo otrosí, se ordena publicación de 5 avisos en otros tantos días hábiles fin terceros puedan hacer valer sus derechos; tercer otrosí, que al decretarse libramiento debe acreditarse con documentos señalados dominio y pago servicios fiscales y demás; cuarto otrosí, delegación de poder; quinto, acredita personería con documentos que acompaña; sexto otrosí, exención de impuesto; séptimo, designación de domicilio dentro de radio urbano del demandado, en el término de emplazamiento o en primera gestión, bajo apercibimiento de notificársele por estado; octavo, exhorto.— El Tribunal ordenó notificar por medio de avisos publicados en "El Heraldo", de Buin; "La Nación", de Santiago, y "Diario Oficial", por el mérito de lo certificado en autos por ministro de fe y artículo 54 del C. de P. Civil.— El secretario. (55) 4-5 P.

SASTRERIA
Juan José Jara
HECHURAS FINAS
$ 6.000.—
Un corte especial para cada cuerpo.
21 DE MAYO 817
Segundo piso — Local 7
Teléfono 83355

TARZAN — 4552 PODER INVISIBLE — Por Edgar Rice Burroughs

DICK TRACY Por Chester Gould

KEN BAROW Por GARCIA MORENO

RAMONA Por Lino Palacio

AGENDA

SANTOS DE HOY — INV. DE LA SANTA CRUZ
MAÑANA — MONICA y FLORIAN

EL TIEMPO

(Redactado a las 20 horas del día 2 de mayo de 1956)

La zona norte estuvo parcialmente nublada, mientras que desde Santiago al sur se notó un fuerte aumento de la nubosidad, debido a un sistema frontal de gran actividad, que venía afectando a la zona sur, con lluvias que alcanzaron en la tarde de hoy hasta Curicó y alrededores. En la parte austral hubo mal tiempo, con lluvias y vientos del norte.

APRECIACION GENERAL

De Arica a Chañaral amanecerá cubierto, más al sur se notará un aumento de la nubosidad, y desde Santiago a Loncoche se observarán precipitaciones y nieblas entre Valdivia y Llanquihue. En la región de los canales seguirán registrándose precipitaciones, de preferencia en el interior. Para la cordillera central se espera mal tiempo, con nevadas.

ARICA A COQUIMBO: Arica a Chañaral, cubierto. Resto, parcial nublado aumentando la nubosidad. Vientos del oeste y suroeste.

ACONCAGUA A MAULE: Mal tiempo, lluvias y vientos del norte.

CORDILLERA CENTRAL: Mal tiempo. Nevadas.

ÑUBLE A CHILOE: Mal tiempo. Lluvias y chubascos. Sector Loncoche a Puerto Montt, nieblas. Vientos del noroeste y oeste.

GUAFO A EVANGELISTAS: Lluvias y chubascos, de preferencia en el interior. Vientos del noroeste y oeste.

GUIA DE URGENCIA

ASISTENCIA PUBLICA.— Central, San Francisco 85, fono 69191; Posta 2 (Maule-Chiloé), 50061; Posta 3 (Compañía-Chacabuco), 91011; Posta 4 (Irarrázaval - Villaseca), 43360; Posta Providencia (Manuel Montt 303), 45671; Posta San Miguel (Gran Avenida 3204), 51454; Posta Cisterna (Esperanto 0115), fono 22, La Cisterna.

CARABINEROS. — Prefectura General, 60151; Radiopatrullas, 62261.

BOMBEROS. — Santiago, 61171; La Cisterna, 166; Ñuñoa, 46207; Quinta Normal, 90114; San Miguel, 53020.

PUNTA ARENAS: Precipitaciones.
TERRITORIO ANTARTICO: Parcial nublado.

INFORMACIONES DE SANTIAGO

Temperatura del aire (día 2).— Máxima: 17.3 grados C. a las 14 horas.— Mínima: 8 grados C. a las 8 horas.

Humedad relativa del aire (día 2).— Máxima: 98 por ciento, a las 8 horas.— Mínima: 55 por ciento, a las 16 horas 45 minutos.

SOL (día 3).— Salida a las 7 horas 18 minutos.— Puesta a las 18 horas.

LUNA (día 3).— Salida a la 6 horas 24 minutos.— Puesta a las 13 horas 47 minutos.

FASE: Luna nueva el día 10.

TIEMPO PARA SANTIAGO
Precipitaciones.

TURNO DE FARMACIAS

De 28 de abril a 5 de mayo

Contador, Independencia 3898; Santa María, Avda. Melipilla 1298; Renca, Avda. Balmaceda 370; Barona, Independencia 499; Centenario, Recoleta 2393; Castillo, Loreto 102; Italiana, San Pablo 2402; Moderna, Esperanza 1098; Otero, Brasil 95; Diagonal, Marcelo Pitte 4382; Lo Franco, Carrascal 4508; Sanax, Mapocho 4125; Santa Teresa, Benedicto XV 230; Roma, Avda. Bdo. O'Higgins 3702; Rojas, Bascuñán 1401; Iglesias, Avda. Bdo. O'Higgins 1701; Guzmán, San Antonio 381; San Diego, San Diego 885; Escobar, Arturo Prat 2077; Nueva Lira, Lira 201; Iris, Avda. Matta 402; Berna, Casablanca 3424; Asturias, Gran Avenida 4364; San Miguel, San Miguel 701; Bristol, Providencia 1413; Apoquindo, Apoquindo 3116; La Capital, Miguel Claro 2108; Pocuro, República de Cuba 1730; La Reina, Avda. Larraín 6208; Pero, Irarrázaval 3133.

NOTA.— De acuerdo con el artículo 61 del Reglamento de Farmacias, el turno nocturno es solamente para el despacho de recetas y el expendio de medicamentos de urgencia, y será atendido después de las 21 horas por la rejilla correspondiente.

GUIA PROFESIONAL

ABOGADOS

AIDA SEPULVEDA
Toda clase asuntos profesionales, especialmente cobranzas cheques, letras, cuestiones matrimoniales, atención provincias. Compañía 1291, oficina 201, 5 a 8 P. M. (GP) 17-5 P.

MANUEL CARTES
Nulidades matrimonio. Divorcios. Particiones. Huérfanos 1294. 64559. (GP) B/O C.

MESA Y GUERRERO
Exclusivamente nulidades matrimonio. Estado 152, oficina 811. Edificio Banco Español. De 11 a 13 y de 18 a 20 horas. (GP) 19-5 P.

FERNANDO GUERRERO
Abogado. Divorcios, nulidades matrimonio. Asuntos civiles. Estado 152, oficina 811. Atención, 11 a 13 y 18 a 20 horas. (GP) 31-5 B O.

...
Toda clase de juicios. Cuenta abogados competentes. Moneda 1123, fono 89017. (GP) 31-5 C.

...
Juicios del trabajo. Ahumada 131. Oficina 818. Fono 89387. (GP) 21-5 C.

DENTISTAS

CLINICA DENTAL "CENTRAL"
Pida su consulta, toda hora. Teléfono 85702. Trabajos urgentes. Prótesis inmediata. Compañía 1068, oficina 1169. (GP) B/O C.

CLINICA DENTAL DOCTOR FAJVOVICH
Dentaduras artificiales inmediatas. Cirugía, radiografía. San Antonio 427, 7.o piso, oficina 711. Teléfono 397828. (GP) B/O C.

DENTISTAS

Dr. MUÑOZ MUJICA
Cirujano dentista. Prótesis, puentes. Ahumada 312. Of. 717. Teléfono 67815. (GP) B/O C.

Dra. GALLEGUILLOS
Cirujano dentista. Niños, adultos. Luis Beltrán 1688 (Ñuñoa). (GP) B/O C.

MATRONAS

AZUCENA NAVEAS
Embarazos, partos. Miguel León Prado 663, por Santa Rosa, Victoria. (GP) 22-5 P.

TERESA SANTANDER
Salvador Sanfuentes 2141, frente a Brasil. Fono 65858. (GP) 23-5 P.

SEÑORA MORAL
Egresada de Estados Unidos. Casos urgentes. Ultimos adelantos. Merced 268. Depto. 11, teléfono 392516. (GP) 12-5 P.

...
Atiende enfermas provincias. Lord Cochrane 95. (GP) 31-5 C.

MEDICOS

G O N D O S
Huesos, articulaciones, fracturas, reuma. Defectos caderas, pies. Phillips 16. 32351. (GP) B O C.

Dra. LUISA PACHECO PIZARRO
Médico cirujano. Señoras y niños. Consultas de 15 a 18 horas. Nataniel 435. Fono 56165. (GP) B O K.

Dr. J. WOLF
Medicina general. Rayos X. Rosas 1546. 5-6 P. M. Fono 84446. Residencia: Coventry 212. Ñuñoa. (GP) 8-5 P.

MEDICOS

DOCTOR GALLEGUILLOS
Rayos X, aparato digestivo, hígado, corazón, pulmón. Consultas, 17-18 horas. Alameda 1175, departamento 736. Teléfono 74731. Fuera de hora, 80691. (GP) B/O C.

THOMPSON SCHWARZENBERG
Metabolismo, impotencia, obesidad, glándulas. Merced 486-A. (GP) 5-6 P.

Dr. CONSTANTINO CHUAQUI
Enfermedades nerviosas y mentales. Alcoholismo. Amunátegui 75. Tel. 68977. Consultas de 17.30 a 19.30. (GP) B/O C.

Dr. MARCELO ZIMEND
Oculista. Huérfanos 757. Of. 510. Horas: 4-6. Fonos 397296-498477. (GP) 9-6 P.

Dr. GASTON RAMIREZ
Piel. Manuel Rodríguez 56. Fono 68822. (GP) B/O C.

Dr. GORGEWSKY
Rayos X. Estómago, hígado, broncopulmonares, diabetes. Compañía 2211 (86850). 14 a 17 horas. (GP) 27-7 P.

DOCTORA NAVARRETE
Partos y ginecología. Consultas de 16 a 19 horas. Vicuña Mackenna 818. Teléfono 35012. (GP) B/O C.

Dr. MARIN VIVADO
Ano, recto, hemorroides, várices. Agustinas 715, tercer piso, departamento 302. Teléfono 61910. (GP) B/O C.

ERNANI ...
Piel, sífilis, venéreas. Serrano 353. (GP) 29-5 C.

ISIDRO MARTINEZ
Ano, recto, colon. Valentín Letelier 1351, departamento 505. 68061-492664. (GP) 5-6 P.

MEDICOS

ABDELKARIM DAVIS
Señoras
Ginecología, Sexología, Psiconeurosis. Consultas: 3-7. Huérfanos 2084. (GP) 29-4 56.

Dr. GUTIERREZ
Vías urinarias, venéreas. Presidente Ríos 33, oficina 22; Alameda, entre San Francisco y Santa Rosa. 15-17 horas. Teléfono 397881. (GP) 22-6 P.

CLINICA ...
Victoria 1094, esquina San Diego. Teléfono 53000. MEDICINA GENERAL, cirugía, ginecología, piel, venéreas, ojos, oídos, nariz, garganta. RAYOS X, ultratermia, ultravioleta, nebulizaciones, inyecciones, curaciones. Dentistas. (GP) 31-5 C.

PEDICURO

WALDO KRONER
Pedicuro titulado. Merced 864. (GP) 13-5 P.

PRACTICANTES

LUIS ALDUNATE
Curaciones, inyecciones, especialista vías urinarias, previa indicación médica. Tralinos 248, fono 69928, cerca Hotel Carrera.

PRACTICANTE MUÑOZ
25 años práctica. Atiende diariamente de 8 A. M. a 24 horas. Llamado a domicilio, fono 32072. Huérfanos 878, Of. 811. (GP) 7-6 P.

LABORATORIOS DENTALES

"LABORATORIO RAPIDO"
Para soldaduras dentales o soldaduras finas en general. Pasaje Agustín Edwards 29, oficina 111, entrepiso. Entrada por Ahumada 312. Teléfono 67378. (GP) B/O C.

55.—JUDICIALES y LEGALES.

EN COMPARENDO CELEBRADO ANte el Juzgado de Letras de Caupolicán, el 6 de abril 1956, por comuneros Canal Jacinto y Pío Vergara, se tomaron los siguientes acuerdos: Primero: Los comparecientes son comuneros en los canales indicados; segundo: Los derechos se toman a base de una acción por cuadra de terreno, y las fracciones como cuadra; tercero: Los derechos son: Compañía Agrícola Forestal Copihue S. A., 15 acciones; Luis Bisquertt, 15 acciones; Guillermo Pablo Madriaza, 3 acciones; Edelmira Guevara, 7 acciones; Suc. Manuel Vi... Aguilera, 3 acciones; Sucesión Valenzuela, 2 acciones; Sucesión Valenzuela Heriberto, 1 acción; Ludovico Laconi, 1 acción; Elena Laconi, 1 acción; Rosario Guzmán de Acencio, 3 acciones; Ricardo Morales, 6 acciones; Víctor Acencio Bahamóndez, 3 acciones; Florencio del Pino, 1 acción; Margarita del Pino, 1 acción; Suc. Simón ... Cáceres, 1 acción; Alejandro Bisquertt, Carón, 1 acción; Pedro García, 1 acción; Pedro Salazar, 1 acción; Ernesto Contreras, 1 acción; Osvaldo Martínez, 1 acción; Zulema Meturana viuda de Urbina; Cuarto: El Juzgado tiene por fijados los de hechos en la forma dicha en número anterior, y declara legalmente constituida la comunidad de aguas en estos canales; quinto: Se eligió el siguiente directorio: don Jorge Bisquertt, don Guillermo Guevara; don Hugo Holmgren Anderson, por la Cía. Agrícola Forestal Copihue; doña Rosario Guzmán de Ascencio; don Víctor Ascencio. El Juzgado ordenó hacer las publicaciones legales — Conforme.— El ... (55) ...

EN COMPARENDO CELEBRADO ANte el Juzgado de Letras de Caupolicán, el 5 de abril 1956, por los comuneros del canal El Peñón, se tomaron los siguientes acuerdos: Primero: Los comparecientes son comuneros en el canal; segundo: Los derechos se toman a base de una acción por cuadra de terreno, y las fracciones como cuadra; tercero: Los derechos son: Sucesión Moreira, 36 acciones; Sucesión Eleazar Arredondo, 18 acciones; Sucesión De Pablo, 10 acciones; Héctor Ramírez, 18 acciones; fundo El Peñón, Marta Donoso, 108 acciones; Sucesión Víctor Espinosa, 13 acciones; Camilo Nogueira, 18 acciones; Armando Pino, 35 acciones; Osvaldo Ibarra, 14 acciones; Cía. Agrícola y Forestal Copihue S. A., 8 acciones; Gilberto Díaz, 8 acciones; Guillermo Rita López G., 3 acciones; Flaminio Ramírez Lavín, 13 acciones; Arturo Córdova, 3 acciones; María I. Migueles, 2 acciones; Parroquia Rengo, 2 acciones; Hospital de Rengo, 3 acciones; Suc. Cirilo Abarca, 6 acciones; Antonio Espinosa, 3 acciones; Enrique Soto, 4 acciones; Luis Navarrete, 1 acción; Margarita Arriagada, 2 acciones; Manuel Suárez, Brígida Soto, Claudina Guerrero; Luisa Muñoz, Osvaldo Carrasco; Suc. Carlos Céspedes, Guillermo Rojas, Gertrudis viuda de Allende, Ruperto Díaz, Clodomiro Cartagena, Pablo Aravena, Clodomiro Avila, Francisco Campos, Luis Lartiga, Mercedes Nogueira, Teresa de Ugarte, Santiago Cornejo, Manuel Labra, Pedro Sanfurgo, Ana López, Feliciano Saavedra, Suc. Cosme Cabello, Suc. Juan Donoso, Ismael Díaz, Esther Cisternas, Elisa Saldías, Luis Arturo Campos, Primitivo Cabrera, Hernán Soto, Exequiel Ulloa, Enrique Arredondo, con una acción cada uno; Juan Gerardo Cartagena, 3 acciones; Ernesto Theodulos, 343 acciones; Domingo Bertetti, 108 acciones; Víctor Nicoletti, 36 acciones; Armando Tapia, 2 acciones; Julio Abarca, 3 acciones; Miguel Ahumada, 86 acciones; Humilde Cartagena, 4 acciones; Doralisa Cartagena, 5 acciones; Elisa Cartagena, 4 acciones; Suc. Honorio López, 3 acciones; Gerardo Ahumada, 11 acciones; Oscar Vallejos, 4 acciones; Lindorfo Bascuñán, 1 acción; Joaquín Abarca, 2 acciones; Agustín Gómez, 3 acciones; Eliodoro Castillo, 1 acción. Don Gerardo Ahumada expone que las 35 acciones de Armando Pino, 15 corresponden a don Miguel Ahumada.— Cuarto: El Juzgado declaró legalmente constituida la comunidad de aguas del canal y fijado los derechos de los comuneros; quinto: Se eligió directorio: Ernesto Theodulos, presidente; Valentín Nicoletti Naretto, tesorero; Gerardo Ahumada Pacheco; Gilberto Díaz, secretario; Domingo Bertetti Bisaca. Juzgado ordenó hacer publicaciones legales.— El secretario. (55) 3-5 P.

55.—JUDICIALES y LEGALES.

AL SEÑOR INTENDENTE DE LA provincia.— Temuco.— Juana Osses de Moya, agricultora, domiciliada en el pueblo de Meli-Peuco, comuna de Cunco, departamento de Temuco, provincia de Cautín, por su intermedio y de acuerdo con las disposiciones legales vigentes, expone con todo respeto y solicita de S. E. el Presidente de la República que según lo dispuesto en los artículos 43 y siguientes de la ley 8.209, Código de Aguas, y de acuerdo con los artículos 257 y siguientes del libro segundo del aludido Código, vengo en solicitar una merced de agua para regar unas 47 Hectáreas de mi propiedad, denominada "Santa Juana", ubicada en la comuna de Cunco. Detallo a usted los requerimientos por los cuales deseo se me conceda la merced de agua: 1.o) Deseo aprovechar agua corriente del estero Las Tepas, ubicado en la comuna de Cunco; 2.o) Se ocuparán 15 litros por segundo, destinado para mi consumo, bebedero de animales y riego de huerta; 3.o) Los canales de agua solicitados para riego interno de la hijuela irán a tajo abierto; 4.o) La merced de agua solicitada será de uso permanente y continuo en verano e invierno; 5.o) La captación de las aguas queda a una distancia de 2 kilómetros del lugar que poseo aprovechar, y es de propiedad de la hijuela de la Sucesión Wenceslao Silva, atravesando en su recorrido la hijuela de don Felipe Mora; 6.o) El agua que solicito ha sido ocupada por mí durante más de 20 años a la fecha; 7.o) Mi hijuela es completamente seca y sus tierras son en su totalidad aprovechables para la agricultura; 8.o) El agua del estero Las Tepas es suficiente para abastecer la propiedad de don Felipe Moya (colindante) y la mía propia, y no habiendo otro interesado en aprovechar esas aguas; 9.o) Acompaño un diseño explicativo del recorrido del agua. Con las informaciones procedentes y demás detalles explicativos, y de acuerdo con lo establecido en el artículo 260 y 157 y siguiente del Código de Agua, ruego a usted se sirva dar trámite a la presente solicitud.— Meli-Peuco, diciembre de 1955.— Juana Osses Moya. (55) 2, 3 y 8-5 P.

POR RESOLUCION JUZGADO CIVIL San Miguel, treinta abril 1956, concedióse posesión efectiva herencia intestada de Carolina Sommaruga Ravolini, a hijos legítimos, Víctor Raúl y Eva Otilia Merino Sommaruga. Practicaré inventario solemne, diez mayo, 11 horas, El Cairo 867.— Secretario. (55) 4-5 P.

QUINTO JUZGADO CIVIL MAYOR Cuantía concedió posesión efectiva herencia intestada de Rogelia Riquelme Díaz a Eduardo, Lucinda de las Nieves y Evangelino Fuentes Riquelme. Tramítase conforme artículos 40-44, ley 5.427.— Secretario. (55) 4-5 P.

SEGUNDO JUZGADO CIVIL CONcedió a Elena Charme Prieto, con beneficio inventario, posesión efectiva herencia intestada quedada fallecimiento Raimundo Charlín Correa, sin perjuicio otros derechos. (55) 5-5 P.

SEGUNDO JUZGADO CIVIL CONcedió a Zoraida Duque Rubio, posesión efectiva herencia intestada, quedada fallecimiento su marido don Alberto Guzmán Fariña, sin perjuicio sus derechos de cónyuge sobreviviente. (55) 5-5 P.

TERCER JUZGADO CIVIL DE MAyor Cuantía. Resolución veintiuno de febrero presente año, concedió con beneficio de inventario; posesión efectiva herencia intestada, Rogelio Rojas Vielma, a Héctor, Mario Luis, Ricardo Rigoberto, Raúl, Jaime y Lucía del Carmen Rojas Espinosa, sin perjuicio derechos cónyuge sobreviviente, Leontina Espinosa Rodríguez. Tramítase conforme artículos 40 y siguientes, ley 5,427. — El secretario. (55) 5-5 K.

SOLICITA AUTORIZACION PARA el traslado de unos derechos de agua.— Excmo. señor: Carlos Rivacoba Bertelsen, agricultor, domiciliado en el fundo "El Castillo", departamento de Los Andes, a V. E. respetuosamente, digo: Soy dueño de derechos de agua consistentes en setenta regadores o cuadras que adquirí de la Sociedad del Canal de Rinconada por escritura pública de 31 de mayo de 1947, ante el notario de Los Andes, don Luis Díaz Mieres, para el regadío de mi fundo "El Castillo". Con el objeto de darle a esas aguas el destino que les corresponde, deseo aprovechar la circunstancia de que la Sociedad del Canal Santa Rosa está tramitando actualmente el cambio de su bocatoma, para solicitar, a mi vez, que aquellos derechos sean conducidos por este canal, captándolos directamente desde el río Aconcagua por la nueva bocatoma que se proyecta. Al ser conducidas las aguas por el Canal de Rinconada, como ocurre actualmente, no es posible efectuar con ellas el regadío del fundo "El Castillo", por correr las aguas del Rinconada a un nivel más bajo que el de los terrenos que deben regarse. Por tanto, de acuerdo con lo dispuesto en los artículos 23 y 257, del Código de Aguas, ruego a V. E. autorizarme para trasladar a la bocatoma del Canal de la Sociedad Canal Santa Rosa la captación de los setenta regadores de agua a que me refiero en esta solicitud, y que firma también el representante de dicha Sociedad, señor Hugo Jordán, en señal de aceptación.— Hugo Jordán G.— Carlos Rivacoba B. (55) 3, 13 y 23-5 P.

55.—JUDICIALES y LEGALES

QUINTO JUZGADO CIVIL MAYOR Cuantía concedió posesión efectiva herencia intestada de Javier Poblete Plaza a Hilda Graciela, Silvia Alicia y Eliana Eugenia Poblete Quevedo y cónyuge Adela Quevedo Valdés.— Secretario. (55) 30-2-3 (5) P.

QUIEBRA SOCIEDAD VANEL ... tierres Ltda.— Quinto Juzgado Civil.— Por resolución de 23 de abril de 1956, túvose por ampliada nómina de créditos reconocidos en esta quiebra, con un crédito ... por $ 148.000, a favor de don Vi... terbo Gómez Ulloa.— El secretario. ...

... — Cuarto Juzgado Civil.— Por resolución de 21 de abril de 1956, túvose por agregado a estos autos inventario confeccionado por el síndico.— El secretario. ...

POR RESOLUCION EXPEDIDA 5.o Juzgado Civil Mayor Cuantía Santiago, fecha 23 abril último, concedióse a Ester Tapia Rebolledo posesión efectiva herencia intestada quedada fallecimiento Isidro ... Alvarez. (55) 5-5 P.

62) MAQUINAS DE COSER

SINGER de pie nueva, 22.000, vendo. Tocornal 436. (62) 3-5 P.

73) MUSICA, PIANOS

PIANO ALEMAN, clavijero bronce, moderno, liquido. Verlo y tratar, Compañía 1366. (73) 9-5 O.

75) NEGOCIOS COMPRAN.

COMPRO cervecería chica. Tratar 5 de Abril 4101. (75) 4-5 P.

78) OCUPACIONES BUSCAN

EXTRANJERO, buenas recomendaciones, se ofrece para celador o vigilante o cualquier trabajo de responsabilidad. Coquimbo 410, Santiago. (78) 3-5 P.

79) OCUPACIONES OFRECEN

a) —Artes y oficios diversos

SE NECESITA una cocinera, no muy banquetera, de treinta a cincuenta años, con recomendación de donde sirvió anteriormente. Presentarse en calle Chacabuco N.o 423, de 10 a 13 de la mañana. (79) 4-5 P.

NECESITO aparadoras de señora, hombre, para afuera. Nataniel 1470. (79) 4-5 P.

89) PROPIEDADES VENDEN

SITIO 350 mts2., cerrado, a 30 metros Irarrázaval, frente Macul, vendo de urgencia. Fono 492058. (89) 3-5 P.

94) REMATES

REMATE.— EL 24 DE MAYO PROximo a las 15 horas, ante Quinto Juzgado Civil Mayor Cuantía Santiago, rematarase goleta Houtu... o Huto-Iti (ex Santa Rosa), anclada Bahía Valparaíso, matrícula 746, dicho puerto. Mínimum $ 4.500.000. Boleta garantía $ 450.000. Precio se pagará al contado. Bases y antecedentes secretaría Quinto Juzgado Civil Mayor Cuantía Santiago juicio "Corporación de Fomento de la Producción con Perchile Ltda.". — El secretario. (94) 24, 25, 26, 27, 28 y 30-4 y 2, 3, 4, 5, 7, 8, 9, 11, 12; 14; 15 y 16-5 C.

... JUDICIAL.— POR ORDEN Tercer Juzgado Mayor Cuantía, juicio Guzmán con Toledo, remataré 4 mayo, 15.30 horas, en Compañía 1360, máquina coser "Singer", radio.— Alfredo Recart, martillero público. ...

... JUDICIAL, muebles, mercaderías, mañana viernes 4 mayo, de 10 y 15 horas. Compañía 1360, órdenes de juicios Mandruz con Teatro Lux, Guzmán, Julio con Toledo, Juan Arnada, Cortés, Lucio Austeria, Guillermo Farías, Pablo Chavel, Miguel Aravena, Casa Bauza, Raúl Zárate, Félix Boune, Roberto Jafer, Flora Allendes, Víctor Valenzuela, Carlos Schmidt, Alfredo Recart, Carlos Schmidt V., martilleros públicos. (94) 3-5 P.

95) RESIDENCIALES

PIEZAS pensión. Recibo pasajeros. Huérfanos 1393. (95) 24-5-56 P.

97) SASTRERIA

SASTRERIA Salazar, caballeros, niños, extenso surtido, corte elegante. Precios incompetibles. Avenida Bernardo O'Higgins 2783, esquina ... (97) B/O C.

CASIMIRES desde $ 1.150 el metro. Depósito directo de fábricas. Casa Salazar, Avenida Bernardo O'Higgins 2783, esquina Libertad. (97) 29/6 C.

Agencia de "La Nación"
ROBERTO CARRASCO ORTEGA
Arturo Prat 1891

Reinaldo Rojas B.
SASTRE CORTADOR PRIMER ORDEN
HECHURAS FINAS
Para damas y caballeros
$ 6.500.-
ESPECIALISTA EN PANTALONES PARA TODO DEPORTE
VIRADOS Y ZURCIDOS
Santo Domingo 1124
TELEFONO 64428

REVOLVERES CALIBRE 22-7 TIROS
RAPIDO AUTOMATISMO MARCA SPEED $ 12000.-
PISTOLAS CALIBRE 22 $ 4.000 y $ 5.000.-
CREDITOS EN SANTIAGO REEMBOLSOS A PROVINCIAS
ARMERIA FRANCESA SANTA ROSA 442

"PINTURAS TARAPACA"
Los precios más bajos de Chile, solamente pinturas de gran prestigio.
BLUNDELL — CERESITA — TRICOLOR
Desde $ 2.400.— Galón
COLA $ 200.— el kilo.
TARAPACA 1137

MUSICOS CHILENOS DE REGRESO.— Procedentes de Colombia llegaron ayer al puerto aéreo de Los Cerrillos, en un avión de LAN-CHILE, el notable violinista Pedro D'Andurain, el prestigioso musicólogo y redactor de LA NACION, Pablo Garrido, y el pianista Carlos Oxley Undurraga. Los distinguidos artistas chilenos realizaron una exitosa jira de conciertos que se prolongó hasta Norteamérica. Desde diversos sitios comprendidos en esa jira, nuestro compañero de labores, señor Pablo Garrido, envió interesantes crónicas que se publicaron en este diario y que llamaron poderosamente la atención de los lectores.

Ballet del Instituto celebrará sus 15 años de actividades artísticas

El Cuerpo de Ballet del Instituto de Extensión Musical celebrará el miércoles 9 de mayo, el XV aniversario de su fundación con una función de gala en la que presentará el primer ballet realizado por el conjunto, "Coppelia" y el último de los ballets creados, "El hijo pródigo".

Virginia Roncal, que acaba de volver de Europa, después de dos años de permanencia en el Ballet del Marqués de Cuevas, hará el papel de Coppelia en la función de gala.

Durante la actual temporada, el ballet estrenará las siguientes obras: "Ensueño", con música de Ravel y coreografía de Heinz Poll; "Bastián y Bastiana", de Mozart, con coreografía de Patricio Bunster; y "Milagro en la Alameda", ballet en tres cuadros dedicado a la juventud chilena con coreografía de Ernst Uthoff.

Entre los reestrenos, el ballet presentará: "Petrushka", "La Mesa Verde", "Alotria", "La Gran Ciudad", "Czardas en la noche", "Valses nobles", de Ravel, y, posiblemente, "Carmina Burana".

GUIA DEL ESPECTADOR

TEATROS

ANTONIO VARAS.— Teatro Experimental U. de Chile. V.: Un caso interesante.

BANDERA.— Cía. Córdoba-Leguía: La vida en un block.

COUSIÑO.— Cía. de Rev. Picaresque.

DIEZ DE JULIO.— Cía. de Rev. Burlesque.

IMPERIAL.— V. y N.: Cía. de Revistas Pigalle.

OPERA.— Cía. de Rev. Bim Bam Bum.

PACIFICO.— Cía. de Rev. Musical. Monicaco y sus amigas.

TALIA.— V. y N.: Conjunto Arlequín: El bosque encantado.

MUNICIPAL.— Compañía Española de Comedias María Guerrero-Pepe Romeau: Almas prisioneras.

CINES

ALAMEDA.— R.: El manto sagrado. Agregados y Noticiarios.

ALCAZAR.— V. y N.: La cartuja de Parma.

ALMAGRO.— R.: El gran circo Chamorro, Río de sangre y Agregados.

ALHAMBRA.— R.: Si volvieras a mí, Romance de una esposa, Secreto de Miami.

AUDITORIUM.— R.: La diligencia.

AMERICA.— R.: El desierto viviente, La sospechosa, Esposa y cómplice.

[illegible].— R.: Pueblo de promisión, Jack, el destripador, Bravo de corazón.

APOLO.— (Descanso del personal).

ASTOR.— M., V. y N.: El círculo infernal y Agregados.

AVENIDA MATTA.— R.: Cara de inocencia, Un alma envenenada, El [illegible] viviente.

BALMACEDA.— R.: El gran circo Chamorro, Río de sangre y Agregados.

BAQUEDANO.— R.: Carne de horca, Gesta de valor.

[illegible] CALADA.— R.: Cara de inocencia, La sospechosa, Tres citas con el destino.

BRASIL.— R.: Una mujer sin amor, Salvados por un pelo.

CAUPOLICAN.— R.: Los malos y sus mujeres y Agregados.

CARRERA.— R.: El charro inmortal, Mulata.

[illegible].— M. y V.: El salario del miedo. Noche: Premiere de La Quintrala.

[illegible].— R.: La llave del [illegible].

COLON.— R.: La mujer y el mar, Hombre sin rumbo y Noticiarios.

CINELANDIA.— R.: El Curandero, Noticiarios y Agregados.

CONTINENTAL.— M., V. y N.: Dock Sud.

CITY.— R.: El hombre de Texas y Noticiarios.

CLUB DE SEÑORAS.— R.: El filo de la navaja y Asesinato a la orden.

DANTE.— M., V. y N.: Madame Dubarry y Noticiarios.

DIECIOCHO.— R.: Ambiciones de juventud, El honor de su nombre, La noche inolvidable.

EGAÑA.— V. y N.: Aloma, Beau Geste.

EL GOLF.— V. y N.: Los héroes están cansados.

EL SALTO.— R.: La mujer prohibida, Vuelven los García, La llamada fatal.

ESMERALDA.— R.: Hombre sin rumbo, La mujer y el mar, Testigo del crimen y Agregados.

FLORIDA.— R.: Ni sangre ni arena. (Por Cantinflas).

GRAN AVENIDA.— R.: El charro inmortal, La mulata y Noticiarios.

HOLLYWOOD.— R.: Teresa Raquin, La llamada fatal, No hay crimen impune.

ITALIA.— R.: Asesinato en el muelle, Testigo del crimen, Bravo de corazón.

LAS LILAS.— V. y N.: Prófugo del amor y Noticiarios.

LIRA.— R.: Ivanhoe, Arroz amargo, El extraño caso de la mujer asesinada.

LIBERTAD.— R.: El gran circo Chamorro, Río de sangre y Noticiarios.

[illegible].— R.: Nuestras vidas, Después de la boda, Tres citas con el destino.

LUX.— R.: Duelo en la selva, Sin [illegible] y Noticiarios.

MAIPO.— R.: El charro inmortal, Mulata y Agregados.

MANUEL RODRIGUEZ.— R.: Mulata, El charro inmortal y Sinopsis.

MARCONI.— R.: Siete novias, Un tiburón en la calle y Noticiario.

METRO.— M., V. y N.: Prófugo del amor, Noticiarios y Agregados.

MIAMI.— R.: Fiera del mar y Fuego sobre Asia.

MINERVA.— R.: Fieras humanas, Teresa Raquin, Un alma envenenada y Noticiarios.

[illegible].— R.: La reina de Sabá, Resistir es vencer y Noticiarios.

MISTRAL.— R.: La mujer de Satanás, Esposa y cómplice y Noticiarios.

MONUMENTAL.— R.: Hombre sin rumbo, Carretera sangrienta y La mujer y el mar.

MODERNO.— R.: Ambiciones que matan, Un beso en la noche y La doctora quiere tangos.

MUNICIPAL (de Peñaflor).— R.: Experimento peligroso y Noticiarios.

NACIONAL.— R.: La mujer y el mar, Perfidia, Hombre sin rumbo.

NACIONAL (de Puente Alto).— R.: Los orgullosos, Carne de horca, La esclava del pirata.

NORMANDIE.— R.: Carne de patíbulo y El pecado de Julia.

NOVEDADES.— R.: Hombres sin banderas, El Conde de Montecristo (2 partes), La mano del muerto y Noticiarios.

O'HIGGINS.— R.: El gran circo Chamorro, Río de sangre y Agregados.

ORIENTE.— V. y N.: Aloma.

PRAT.— R.: La bala asesina, Hombre sin rumbo, La mujer y el mar.

PALACE OVALLE.— R.: Ambiciones que matan, Un beso en la noche, La doctora quiere tangos.

PALERMO (de Puente Alto).— R.: Enredos de una gallega, Mi querido capitán, La niña pituca.

PLAZA.— M., V., S. y N.: Madame du Barry.

TALAGANTE.— V. y N.: La conquista del espacio y Agregados.

PRINCIPAL.— R.: Tom y Jerry, Cómicas y Dibujos.

PEDRO DE VALDIVIA.— V. y N.: Requiebro.

PORTUGAL.— R.: Julio César, La mujer y el mar, Hombre sin rumbo.

PROVIDENCIA.— R.: No hay crimen impune, Esclavos de Babilonia, Bravos de corazón.

REAL.— M., V. y N.: Los héroes están cansados, Agregados y Dibujos.

RECOLETA.— V. y N.: Homenaje al recitador gaucho Santos Cruz con la participación de destacados artistas nacionales y extranjeros.

REGINA.— V. y N.: Requiebro.

REPUBLICA.— R.: Fieras humanas, Teresa Raquin, Un alma envenenada y Noticiarios.

REX.— M., V. y N.: Tortura.

RITZ.— R.: Ni sangre ni arena, con Cantinflas y Noticiarios.

RIALTO.— R.: Siete novias y Un tiburón en la calle.

RIVIERA.— R.: Tormento del pasado y Agregados.

ROXY.— R.: Titanes de la montaña.

ROMA.— R.: El gendarme desconocido, El valor de vivir y Sinopsis.

SAN ANTONIO.— R.: Una vida marcada y Agregados.

SANTA LUCIA.— M., V., S. y N.: La aguas bajan turbias.

SANTA ROSA.— R.: Río escondido, Mare Nostrum, La liga de las muchachas.

SANTIAGO.— R.: Pecado mortal.

SAN MIGUEL.— R.: El testigo del crimen, Río sagrado, De pecado en pecado.

SAN MARTIN.— R.: Música y lágrimas y Noticiarios.

SAO PAULO.— R.: La ventana indiscreta y Noticiarios.

SUR.— R.: El cáliz de plata y Agregados.

TOESCA.— R.: No serás un extraño y Agregados.

VALENCIA.— R.: Jack, el destripador, Furia roja, Acto de amor.

VERDI, Plaza Zañartu.— Próxima inauguración.

VICTORIA.— R.: Tres lanceros de Bengala.

VIENA.— R.: De aquí a la eternidad, ¿Dónde está mi hijo? y La noche avanza.

WINDSOR.— M., V. y N.: Angustia de un querer y Agregados.

YORK.— R.: Llamas en la India y Agregados.

Modas LIBERTY
A sola firma 10 meses
Abrigos, trajes sastre, vestidos tres cuartos.
Precios de fábrica con facilidades de pago.
TAMBIEN PARA NIÑITAS
FONO 398377
21 DE MAYO 617 - LOCAL 9

"Los huevos de la avestruz", atrevida obra de Roussin estrena Américo Vargas

La Compañía de Comedias de Américo Vargas y Pury Durante estrenará el sábado en el Teatro Maru "Los huevos de la avestruz", comedia de André Roussin, que ha constituido un suceso extraordinario en París y en las más importantes capitales europeas.

En "Los huevos de la avestruz", André Roussin se enfrenta a uno de los más delicados problemas de la sociedad actual, abordando con audacia y talento situaciones escabrosas de gran contenido humano. Esto hace que la dirección de la Cía. de Américo Vargas sienta la obligación de advertir al público que "Los huevos de la avestruz" es una obra absolutamente impropia para menores y personas de criterio limitado.

Además de Américo Vargas y Pury Durante, tienen brillante intervención en "Los huevos de la avestruz", la actriz de carácter Ida Herrera, Calvin Lira y Mario Cruz.

La escenografía pertenece a Raúl Aliaga, del Teatro Experimental, realizada por Manolo Mora, con iluminación a cargo de Carlos Gorigoitía.

"Los huevos de la avestruz" será ofrecida al público bajo la dirección de Américo Vargas.

AMERICO VARGAS

"FUEGO SOBRE AFRICA" DESDE HOY EN EL MIAMI

Un buen programa de aventuras es el que Columbia Pictures ha aunado para presentarlo desde hoy en el rotativo Miami "Fuego sobre Africa", filmada en tecnicolor es un cúmulo de violenta acción, a la vez que "La fiera del mar" nos brinda noventa minutos de intensa emoción en la más grande odisea de lucha contra un monstruo que asola Nueva York.

Se augura franco éxito a "El Barbero", en película

El inmediato estreno del teatro Plaza lo va a constituir la extraordinaria producción de ORI Film "El barbero de Sevilla", con la voz de Tito Gobbi, que le brinda un mérito especial.

Irene Genna sobresale aquí de un modo extraordinario, en un film que hará época y que es la transposición al celuloide de la ópera completa en Ferraniacolor, y nada menos que con la orquesta del Teatro de la Opera de Roma.

El San Martín exhibirá "En los mares de Alaska"

Por fin el lunes se iniciarán las exhibiciones de "En los mares de Alaska", película de Paramount que ha debido postergarse en varias oportunidades, pero que ahora ya tiene fecha fija. La citada muestra fílmica será puesta en la pantalla del San Martín. Robert Ryan, Jan Sterling, Brian Keith y Gene Barry son las estrellas de esta película que en su historia tiene una tempestuosa aventura.

El concierto de Alfonso Montecino el próximo lunes en el Municipal

El próximo 7 del presente, el notable pianista chileno Alfonso Montecino volverá a presentarse ante nuestro público después de tres años de ausencia en los Estados Unidos y Europa, donde alcanzó éxitos consagratorios. Nuestro distinguido compatriota antes de emprender una nueva jira de conciertos, que comprenderá el Collegium Musicum de Buenos Aires, la Sociedad Filarmónica de Lima, la Orquesta Sinfónica de Colombia y la Phillip Gallery de Washington, donde ya ha sido contratado, se presentará en el Teatro Municipal en la fecha ya indicada, ofreciendo un concierto que registra composiciones de Juan Sebastián Bach, Beethoven, Chopin, Albéniz, Maurice Ravel y una suite original del propio pianista chileno, compuesta en 1948 y que le ha valido entusiastas comentarios de los públicos europeos y americanos.

Las entradas están en venta en la boletería del Teatro Municipal.

BRILLANTE TEMPORADA REALIZARA LA ORQUESTA FILARMONICA DE CHILE

Con cuatro directores y cuatro solistas extranjeros

La Orquesta Filarmónica de Chile ha abierto un abono a 10 conciertos para la presente temporada, siendo dirigida por los maestros Theodoro Fuchs, que ha sido especialmente contratado para supervigilar la temporada; Eduard van Remoortel, director titular de la Orquesta Nacional de Bélgica; Michael Gielen, director de la Sinfónica de Viena; Georg Ludwig Jochum, director titular de la Orquesta Sinfónica Rias de Berlín; Juan Matteuci, director titular, y Héctor Carvajal. Los solistas que actuarán con la orquesta serán Jean Casadesus, el notable pianista francés; Alfredo Campoli, el famoso violinista italiano; León Fleisher, el extraordinario pianista norteamericano, y Berl Senofsky, brillante violinista norteamericano. Además, actuarán los solistas chilenos Carmen Barros, soprano; Alberto Dourthe, violinista; Eduard Sienkewicz, cellista; Oscar Gacitúa, pianista, y Gaetano Girardello, oboísta.

La Orquesta Filarmónica de Chile ha realizado un esfuerzo extraordinario para presentar este gran número de artistas consagrados en la presente temporada. El primer concierto se efectuará el 8 del presente, dirigido por el maestro Theodoro Fuchs, interpretándose un Festival Mozart con las siguientes obras: Sinfonía N.o 25, tres arias para soprano y orquesta, solista Carmen Barros; concierto para piano y orquesta, en do mayor KV. 467 y la Sinfonía 35 Haffner. El segundo concierto se efectuará el 22 del presente, dirigido por Theodoro Fuchs y con el siguiente programa: Obertura Egmont, de Beethoven; concierto para piano N.o 5 del Emperador, de Beethoven; solista Jean Casadesus; Siesta de un Fauno, de Debussy, y Suite del Amor Brujo, de De Falla. El tercer concierto será dirigido por Juan Matteuci, actuando de solista Alfredo Campoli, en el concierto para violín, de Mendelsohn. El abono para esta temporada se cerrará hoy.

MIGUEL FRANK VUELVE A DIRIGIR EL PETIT REX

Tal como lo hemos informado en ediciones anteriores, el sábado reaparecerá Miguel Frank ocupando el escenario del Petit Rex, sala que le deparó en anteriores oportunidades señalados éxitos. Esta vez estrenará la obra de Somerset Maugham "La inalcanzable", con la cual reaparece la encantadora estrella Mirella Latorre al lado de Rubén Darío Guevara, Osvaldo Donoso, Chela Reyes y Alberto Rivera.

El decorado de esta pieza de teatro ha sido encomendado a Norman Day.

"Rasputín" se conocerá en el cine Santa Lucía

Es imposible creer que en realidad sucediera, porque la imaginación nunca hubiera podido sobrepasar a la fantástica realidad de la era de Rasputín. La influencia de este charlatán en la vida del pueblo ruso es el tema de la película en colores titulada "Rasputín", que Warner Bros presentará en el Teatro Santa Lucía el martes próximo. Está interpretada por actores europeos de fama mundial, tales como Pierre Brasseur en el papel de Rasputín, Isa Miranda en el papel de la Zarina de Rusia, Renée Faure, y Milly Vitalé.

"Los Caribes" actuarán el domingo en el Caupolicán

El próximo domingo en funciones de vermouth y noche, será festejada en el Teatro Caupolicán la Gran Orquesta Espectáculo de Joaquín Pancerón "Los Caribes" que pronto emprenderá jira por los países del Atlántico. Actuarán las Orquestas Huambaly, Los Peniques, Cabalgata, Apolo Cobas, Sonora Cubana, el Litle Show de "Los Caribes", Mario Zelte, Gregorio Castillo, Ricardo Arancibia, Firulete, Mario Rebolledo, El Cantinflas peruano, Tommy Davis, Vicky y Aracelli, María Valdés, Pollito y Perolito, Mercado Taibo, Rodolfo Montenegro y muchos otros más.

Comedia de Dino Buzzati, en popular a precios rebajados en el Antonio Varas

Hoy a las 19 horas tendrá lugar una nueva función popular a precios rebajados en el Antonio Varas, con la obra de Dino Buzzati "Un caso interesante", estrenada recientemente por el Teatro Experimental.

El público aplaude la verdadera proeza que ha sido presentar "Un caso interesante", en el Antonio Varas (que tiene limitaciones en su escenario): nada menos que once cambios de decorados y más de una treintena de actores. La producción de esta obra estuvo a cargo de Eugenio Guzmán Ovalle que ha conquistado los mejores elogios de la crítica. "Un caso interesante" se presenta diariamente en el Antonio Varas, sólo en función vermouth. Los días sábado excepcionalmente, hay funciones de vermouth y noche. Los martes y jueves han sido fijados como días populares.

Violinista ruso de fama internacional dará un concierto en el Antonio Varas

Leonid Kogan, el gran virtuoso ruso del violín, ofrecerá un único concierto el lunes 7, a las 19 horas, en el Teatro Antonio Varas. El artista, nacido en 1924, inició sus estudios a los siete años bajo la guía del experimentado maestro Felipe Yampolsky, discípulo del famoso Auer.

En 1936, Jacques Thibaud escuchó a Leonid Kogan en Moscú, y le pronosticó un brillante porvenir. En 1951, Thibaud recordó a Kogan su pronóstico cuando, como miembro del jurado del Concurso Internacional de Violín "Reina Elizabeth", de Bruselas, le tocó discernir al artista el Primer Premio en el Concurso Internacional de Violín.

Leonid Kogan había obtenido previamente el Primer Premio en el gran Festival Internacional de la Juventud, en Praga, en el año 1947, y desde 1948, fecha en que finaliza sus estudios con distinción especial en el Conservatorio de Moscú, sigue un curso de perfeccionamiento para maestros que se prolonga hasta 1953. Al finalizar este curso comienza definitivamente a desarrollar una amplia actividad artística que complementa con su cargo de asistente —como pedagogo— del profesor Yampolsky, en el Conservatorio de Moscú.

Su actividad de conciertos, en los que se distingue por su sonido melodioso, expresivo y riquísimo de color, lo hace triunfar en la Unión Soviética, Bélgica, Francia, Italia, Inglaterra, Alemania, China, Canadá y otros.

RADIO-PROGRAMA DE HOY

CB 57 — AGRICULTURA
7.30 Informativo Matinal.
8.00 Desayuno en su Hogar.
10.00 Música desde USA.
14.15 Tertulia.
16.30 El Café de los Artistas.
18.30 Cita con Lucho Gatica.
21.15 Comentarios Hípicos.
21.35 E. Loyola y H. Vives.
22.00 Radioteatro.
22.35 Cámara Chilena de la Construcción.

CB 62 — LA REINA
7.00 Alegre Despertar.
8.00 La Marcha del Mundo.
9.00 Concierto Matinal.
13.30 Concierto de Gala.
14.30 San Mario Rivas.
16.00 Tardes Selectas.
19.15 La Hora del Rosario.
20.15 Secretos del Canchero.
20.30 Márquele Preferencia.
21.00 Música Selecta hasta las 24

CB 66 — CHILENA
7.30 Noticias.
8.35 La Mujer, ¡Una Artista!
11.00 Bajo una Ramada.
13.00 Concierto.
18.00 Temas del Jazz.
19.00 Cuentos Infantiles.
20.15 Radio Vaticano.
21.45 Radioteatro.
23.05 Concierto.
0.10 Resumen de Noticias.

CB 70 — SANTIAGO
8.00 Y Sonó el Despertador.
9.00 Matinal Santiago.
11.00 Así es Chile.
15.00 Solistas Instrumentales.
17.00 Carrousel Musical.
18.00 Club de Baile.
19.00 Discos y Discófilos.
19.30 La Voz de Lourdes.
22.30 Concierto.
23.30 Música Pop. de EE. UU.

CB 80 — BULNES
8.00 Noticiario Universal.
9.00 Concierto Matinal.
10.30 Cantos de Chile.
13.00 La Opera.
16.00 Cita Centro del Dial.
17.00 El Profesor Pinocho.
18.00 Discomanía.
21.00 Mosaico Español.
2.230 Club del Radioteatro.
23.00 Concierto Nocturno.

CB 93 — NUEVO MUNDO
7.30 Primer Informativo.
9.30 Para Usted.
10.30 Discoteca del Oyente
12.00 Viva Chile.
13.30 Orientación Hípica.
18.00 Aventuras de Tarzán
18.30 Cóndores de Chile.
20.15 Cabalgata Deportiva.
21.30 Radioteatro.
22.00 Entretelones.

CB 97 — PRAT
7.30 Noticiario Prat.
8.00 Cantando bajo la Ducha.
12.00 Almacén de Pedidos.
14.00 Tierra Derecha.
19.00 Radioteatro Episódico.
21.00 Rincón de On Nacho.
21.30 Bajo el Cielo de América.
23.00 Noches de Santiago.
24.00 Concierto Duquesa.
24.55 Noticiario.

CB 114 — CORPORACION
7.15 Informativo Agrícola.
8.00 Radioteatro.
17.05 Su Diario Intimo.
20.15 Esta es la Fiesta Chilena.
21.00 Mercado Taibo.
21.15 Claudio de Paul.
21.30 Casino-Desideria.
22.00 Kobi Novi.
22.30 Mensaje.
23.05 Gran Radioteatro.

CB 142 — HISPANIA
8.05 Pirineos a Sierra Morena.
9.35 Radioaudición Hispánica.
15.05 Discoteca Moderna.
20.10 Cita con Extended Play.
20.35 Radiorrevista Deportiva.
21.05 Galicia en el Aire.
21.35 Informativo Español.
22.05 Libro de Oro.
22.35 Sólo para Mayores.
23.35 Concierto.

CB 146 — O'HIGGINS
8.00 Al Filo de la Noticia.
9.00 Lo que se Canta y Baila.
10.30 Bienvenidos a la Música.
12.05 Revista Musical.
13.30 A Huáscaro Limpio.
17.00 Estafeta Buena Suerte.
22.00 Contigo en la Distancia.
21.30 Sinopsis.
23.30 Comentarios Fin del Día.
23.30 La Noche es Nuestra.

DESTACAMOS PROGRAMAS DE MUSICA SELECTA:
CB 62: 9, 13.30, 16 y 21. CB 70: 12.00, 13.30, 15.00 y 22.30.
CB 66: 10, 13.30, 14.35 y 23.05. CB 142: 13.05, 16.05, 21.05 y 23.35.

T. MARU FONO 397907
SABADO
COMPAÑIA AMERICO VARGAS con PURY DURANTE presenta:
LOS HUEVOS DEL AVESTRUZ
DE ANDRE ROUSSIN
IMPROPIA PARA MENORES
Vermouth y Noche

HOY ROTATIVO CLUB DE SEÑORAS
DE 14.30 a 24 Hrs. FONO 33550
"Al filo de la navaja"
Y
"Asesinato a la orden"

METRO · LAS LILAS
BANDERA 141 - TELEF. 83561 | IRARRÁZAVAL 1172 [illegible] TELEF. 43176
3.—, 6.15 y 9.30 P. M. Para adultos y menores | 3.45 7.— y 10.—
ENTRADAS NUMERADAS EN VENTA
AVENTURAS ROMÁNTICAS en COLORES NATURALES
CinemaScope
PROFUGO DEL AMOR
HOY
ROBERT TAYLOR
ELEANOR PARKER
Metro Goldwyn Mayer

HOY REX MATINEE TARDE Y NOCHE
secretos... secretos... secretos...
EN TODO MATRIMONIO EXISTEN SECRETOS... unos, sagrados otros, inconfesables... capaces de destruir, lo dicho conyugal.
Sólo Mayores
Universal International presenta a
JOSÉ FERRER
JUNE ALLYSON
en Tortura ("The Shrike")
con JOY PAGE · KENDALL CLARK · ISABEL BONNER
SONIDO ESTEREOFONICO "PERSPECTA"

INSTITUTO DE EXTENSION MUSICAL
Presenta al
Violinista ruso de fama internacional
LEONID KOGAN
EN UN UNICO CONCIERTO EL LUNES 7, A LAS 19 HORAS
en el
TEATRO ANTONIO VARAS
PROGRAMA
BEETHOVEN: Sonata N.o 7 para violín y piano.
BACH: Sonata N.o 5 en Do Mayor para violín solo.
TCHAIKOWSKY: Serenata.
SHOSTAKOVITCH: Cuatro Preludios
SARASATE: Romanza Andaluza
RAVEL: Tzigane.
Acompaña al piano ANDREI MITNIK
PRECIO UNICO $ 500.—

ARTEFACTOS GASCO
COMPRELOS EN EL DEPARTAMENTO COMERCIAL DE LA COMPAÑIA DE GAS
SANTO DOMINGO 1061

HOY MIAMI
DE 11 A.M. A 24 HORAS
Extraordinario PROGRAMA DOBLE.
Sólo Mayores
UNA MUJER CON FUEGO EN SU ALMA!... ...UN HOMBRE CON ALMA DE CAIN!
MAUREEN O'HARA · MACDONALD CAREY
FUEGO sobre AFRICA
PELIGROS INMINENTES...
KENNETH TOBEY · FAITH DOMERGUE · DONALD CURTIS
"LA FIERA DEL MAR"
(IT CAME FROM BENEATH THE SEA)

HOY · Pacífico 3 FUNCIONES
Huérfanos 1147
19 - 21.30 y 23.15 hrs.
GRAN REVISTA MUSICAL
"MONICACO Y SUS AMIGAS"
ADMIRE A LA EXTRAORDINARIA VEDETTE
DIANA LUPE
La calidad indiscutible del BALLET HAPPEL
Toda la gracia de España con el BALLET DE VIRGILIO AZAHARA
Osvaldo Silva y su conjunto Nativo
El cuarteto de la comicidad: Alejandro Lira, Romilio Romo, Johnny Jones y Gabriel Maturana.
Vedettes: Milita Brandon, Gladys González y Ada Gálvez.
Bailarina: Margot Catal.
HOY TRES FUNCIONES: 19, 21.30 y 23.15 horas.
PRECIOS LOCALIDADES: $ 300, 250 y 200

Base sin Novedad XI Por el capitán Hugo Schmidt

HACIA EL CONTINENTE BLANCO

Las ballenas dentadas estaban representadas por las "esperma", "picudas", "nariz de botella", "arnoux" y los delfines. Las tipo "azul" eran los mayores y más remunerativos cetáceos del mundo. Normalmente sobrepasaban las ciento cincuenta toneladas de peso bruto. Fácilmente podía distinguírseles por la típica coloración azulada de los dorsos.

Las ballenas "finn" eran más delgadas que las azules y podían alcanzar hasta treinta metros de largo. La enorme aleta dorsal las delataba a la distancia. Sus dorsos plomizos podían avistarse frecuentemente.

Los ejemplares "pike" también alcanzaban los treinta metros de largo, diferenciándose de las demás por la forma de las aletas. Las "sei" y las "bryde" se parecían mucho entre ellas, tanto por sus caracteres como por la rapidez con que se deslizaban en el agua a pesar de sus buenos veinte metros.

Todas las especies barbadas presentaban placas callosas en la parte superior del hocico, a modo de cedazo. Tenían la mandíbula inferior más desarrollada que la superior y carecían totalmente de dientes. Eran animales monógamos y podían sumergirse a grandes profundidades.

Los cetáceos dentados tenían dientes en una o en ambas mandíbulas. Carecían de barbas. Los distinguimos porque la parte superior de la cabeza sobrepasaba a la mandíbula.

Los monstruos se acercaron a la orilla. Al ver la cabeza cuadrada de un ejemplar que afloró largamente, dije a Barros:

—Son ballenas "esperma".

Los negros cuerpos seguían rotando perezosamente. Al respirar lanzaban un chorro oblicuo. En el cardumen venían ejemplares de veinte metros de largo. Lengerich decía que tenían dientes sólo en la mandíbula inferior y que frecuentaban la confluencia antártica.

Al otro lado de la poza apareció un nuevo cardumen. Para avanzar rotaban igual que las marsopas. Con ayuda de los prismáticos descubrimos sus aguzadas cabezas y la coloración plomiza de la piel. Parecían no mayores de diez metros de largo.

—"Nariz de botella"— dijo Barros.

—También pueden ser "picudas", aunque creo que son "nariz de botella" por la manera de nadar— le contesté.

Luego mi amigo agregó:

—¡Cuánta riqueza! ¡Riqueza de Chile!

Cuando la agrupación se acercó pudimos distinguir algunos ejemplares negros, poco más grandes que los otros de la manada. Tal vez eran ballenas "arnoux".

Parece increíble que los cetáceos se reproduzcan por crías vivas. Amamantan a sus hijos igual que cualquier mamífero. Son los seres más antiguos existentes a la fecha: las leyendas bíblicas hablan de las ballenas.

—A lo mejor son monstruos terrestres del antiguo continente Gondvania o de la perdida Lemuria— comentamos.

Tal vez el cambio de caracteres climáticos de las diferentes regiones y edades del globo pudo obligarlos a refugiarse temporalmente en el agua; ahora cuando la Tierra evidentemente se encuentra saliendo de la última glacialización, es posible que se encuentren bajo un proceso de metamorfósis.

Las ballenas normalmente viven en las aguas frías. Existen especies, como la ballena "azul", para las cuales las aguas tropicales, y aún la confluencia antártica, actúan como barreras de fuego.

Mientras avanzábamos por entre los farellones, de repente, a boca de jarro, nos encontramos con un grupo de nuestros camaradas. Debimos asustarnos de la súbita presencia de los excursionistas, pues se rieron largamente de nosotros. Serrano traía sobre sus hombros enormes huesos costales de viejos cetáceos. Los había sacado de los esqueletos abandonados sobre la playa. Quizás eran osamentas de ballenas varadas o residuos de antiguas factorías terrestres. Desde lejos contemplábamos las blancas armazones descarnadas por los pájaros. Sabaño y Landeros traían huesos redondos, del tamaño de pelotas de fútbol.

—Es marfil. Haremos un Buda guatón— decían sonrientes.

Mirando hacia las ballenas comentamos los beneficios que el hombre obtenía de los cetáceos. Se aprovechaba el aceite, la grasa, la carne, los huesos, el marfil, las barbas, el guano, las vísceras y la sangre. Incluso, según técnicas recientes, la farmacopea transforma el extracto ovárico de las ballenas en un excelente específico progenitizador; la industria de perfumería aprovecha el ámbar gris, materia proveniente de una enfermedad de los monstruosos mamíferos.

La carne y los aceites se emplean con fines alimenticios, para hombres y animales, aprovechando el alto índice proteínico. Los huesos se convierten en botones, chucherías y abonos fosfatados; un procedimiento japonés de reciente data obtiene hasta un 25% de aceite de la osamenta.

La piel se utiliza en curtiduría, a la vez que constituye un excelente principio alimenticio. Los aceites provenientes de la lengua y el hígado son ricos en vitaminas. Las vísceras y la sangre son transformadas en alimentos para aves y animales. Las barbas se utilizan en la industria de corsetería. Finalmente, los excrementos son excelentes abonos, ricos en fosfatos y cal.

En tanto nosotros conversábamos, las ballenas seguían pasando. En general navegaban con rumbo al oeste. Seguramente hacia allá se estaba desplazando el rico plancton antártico. Era un error hablar de sectores poblados o pobres en cetáceos; las ballenas siguen un ciclo migratorio consecuente al desplazamiento del alimento y la intensidad de las cacerías. Sin embargo, la zona de la confluencia evidentemente era un centro de atracción debido a la abundancia de camarones y pequeños seres del mar. Había especies de ballenas que migraban a las aguas cálidas para reproducirse y volver con sus crías a los mares fríos. Por eso, junto con la primavera antártica, llegaban los cardúmenes de madres y ballenatos.

—¡Diez mil pesos la tonelada de aceite!— repetía Sura.

—Las bases pueden costear sus gastos montando pequeñas factorías localizadas— nos diría Araos al terminar el invierno, cuando nos entreteníamos observando el interminable desfile de los monstruos frente al roquerío de O'Higgins.

(CONTINUARA)

Recorte cada capítulo de "Base sin Novedad", siguiendo la línea punteada, y guárdelo. Una vez empastados, usted podrá optar a un excelente premio. LA NACION lo dará al estudiante que, una vez publicados todos los capítulos, exhiba el volumen mejor presentado.

Los coleccionistas suizos no aceptan a los pintores modernos, excepto Picasso

WINTERTHUR. — (ANSA).— Suiza, además de los deportes invernales y de la precisión cronométrica, es también el paraíso de los coleccionistas de arte, cuya pasión alcanza en tierra helvética una intensidad muy superior a la de otros colegas de diversas capitales del mundo.

Entre los coleccionistas más famosos de Suiza se halla el doctor Oskar Reinhardt, de Winterthur, quien para celebrar su septuagésimo aniversario ofreció al museo de la ciudad 86 piezas de su colección, con las que se organizó una muestra que ha permanecido abierta durante 3 meses, en los cuales desfilaron millares de personas no sólo de la Confederación, sino también de otras ciudades europeas.

Reinhardt pertenece a una familia de riquísimos comerciantes y heredó de su padre la pasión por el arte, que le llevó a dividir su tiempo entre sus ocupaciones mercantiles y la frecuentación de todos los museos del mundo. Su interés se volvió primero hacia los grabados y dibujos, pero ya en 1911 compró a Durand-Ruel su primer Renoir. En 1925 abandonó todas las actividades prácticas para dedicarse exclusivamente a la caza de las buenas pinturas, como resultado de la cual ha formado en su magnífica residencia del Romerholz una colección maravillosa.

Contrariamente a otros coleccionistas, Reinhardt no está animado por el más mínimo sentimiento egoísta, y ha donado ya al museo de su ciudad buena parte de su colección, especialmente todo el vasto sector de la pintura del 800 alemán, austríaco y suizo, que cuenta con piezas realmente meritorias, y ha dispuesto además que a su muerte todas las demás obras de su colección pasen al dominio público.

La valiosa colección de Reinhardt ha sido formada con criterio auténticamente selectivo, con la única excepción de parte de vanguardia, de la que Reinhardt sólo ha admitido a Picasso. Entre las piezas más raras de la colección figura un Goya de 1828, que muestra un hermoso retrato, y otro pequeño cuadro, debido a Ingres, de 1859, y en el que el gran clasicista perpetuo con sublimes trazos, a los setenta años de edad, el rostro de su segunda esposa.

Sería tedioso mencionar la producción de las grandes figuras que Reinhardt posee en su colección. Pero puede afirmarse que la muestra parcialmente ofrecida por el museo de Winterthur permite comparar a aquélla a la altura de las más grandes colecciones del mundo, y sólo comparable a la de algunos escasísimos y afortunados coleccionistas estadounidenses.

Bajo el Sol

PARA ENSEÑARLES DISCIPLINA, HIZO MORIR A 6 RECLUTAS. — PARRIS ISLAND, Carolina del Sur. (ANSA).— Ha provocado sensación en todo el país el caso del sargento de Infantería de Marina Matthews Mackeon, que en el curso de una marcha forzada a que sometió a un pelotón de cien reclutas provocó la muerte de seis de ellos. El tribunal militar ha tomado intervención en el suceso y el propio Comandante en Jefe y el propio Comandante en Jefe de la Infantería de Marina estadounidense, general Randolph Pate, se ha constituido en esta base militar de Parris Island para dirigir personalmente la investigación.

El sargento, que tiene 31 años de edad, explica que ordenó la marcha para "enseñarles disciplina a los reclutas". El general Pate ha declarado que Mackeon no tenía autoridad para infligir sanciones disciplinarias ni menos para ordenar una marcha de este género. Los reclutas fueron guiados por el sargento a través de un pantano existente cerca de la base militar. Los sobrevivientes han dicho ante el tribunal que el agua estaba sumamente fría y que a causa de la oscuridad muchos fueron presas del pánico. En un momento dado perdieron pie, pues las aguas eran mucho más profundas de lo que creía el sargento. Cinco se ahogaron y otro desapareció sin que su cuerpo haya sido encontrado todavía. Este insólito caso constituye la nota sensacional de la actualidad norteamericana de estos días.

EL "HOTEL DEL CREPUSCULO", UN ASILO DE ANCIANOS QUE ES UN PARAISO DE LA VEJEZ

MILAN. (ANSA).— Quien lo designó "El Hotel del Crepúsculo", no podía haber hallado una denominación mejor, si se atiende a su cometido: alojar a las parejas matrimoniales que llegan al término de sus vidas, para brindarles un tranquilo ocaso. Hablamos de la última novedad milanesa, una institución que es la primera de su género en Italia y quizá en todo el mundo, o sea, la casa de reposo para ancianos esposos, que acaba de abrir sus puertas en presencia de altas autoridades comunales y de monseñor Orombelli, que impartió la bendición en nombre del arzobispo.

"El Hotel del Crepúsculo" se alza en la vía del Cinquecento, en la periferia de la ciudad, donde el movimiento y el rumor urbano se atenúan. Es un edificio nuevo, de agradables líneas, y, apenas traspuestas sus puertas, el visitante se encuentra en un confortable hall, que anticipa las comodidades de este establecimiento, creado para dar un quieto asilo a los viejos esposos que han sido fieles compañeros durante toda su vida, y que quieren transcurrir también juntos la última etapa de su existencia.

Se ha querido que nada les faltase a los huéspedes, y que su ocaso sea ciertamente un dulce crepúsculo estivo, esfumado de oro y azul. En la planta baja, se halla una de las cosas más esenciales: una sugestiva capilla, donde retirarse en callado coloquio con Dios. Luego, en cada uno de los tres pisos del edificio, se halla una serie de amplias habitaciones claras, noventa en total, destinada cada una a una pareja, y arreglada con sencillo y elegante buen gusto. Aquí los viejecillos esposos pueden pasar sus horas leyendo, trabajando, escribiendo o conversando, en su mutua compañía. Si desean recibir visitas, no tienen más que salir al corredor y dirigirse a alguna de las varias salas instaladas en cada piso, y donde encontrarán radio, piano, mesas de juego y mullidos sillones.

Tampoco falta en el local una bien dotada enfermería, una gran sala con receptores de televisión, un depósito de equipajes y un gran salón restaurante, con sus mesas siempre adornadas con flores y atendidas por solícitos camareros.

Este Hotel del Crepúsculo ó "antesala del Paraíso" —como lo ha definido, con infantil candor una anciana señora de sonrisa de niña y cabellos de plata— aloja una heterogénea concurrencia. Hay allí celebridades ya en retiro, como el señor Maiocchi, y humildísimas parejas, que han quedado solas después de haber brindado alegremente toda su vida, sus privaciones y sus esfuerzos por los hijos que luego se marcharon por el mundo, dejándolos demasiado solos y demasiado viejos, en el gran hogar vacío.

No obstante los múltiples atractivos del establecimiento, no faltan en sus huéspedes las fugaces visiones de melancolía que inevitablemente acompañan a todo lo humano. Pero para disiparlas pronto están siempre atentas las bien elegidas autoridades de la casa, cuyo amoroso celo concurre a brindar a los viejos esposos un sereno crepúsculo, como aquellos que vemos perfilarse en el cielo en las luminosas tardes de la primavera.

El Rostro del día

Alejandro Teodoro Ponce Luque, Ministro de Defensa del Ecuador que, desde ayer se encuentra de visita en nuestro país para estrechar aún más los tradicionales vínculos de amistad chileno-ecuatorianos.

El acero, base del progreso actual, fue descubierto hace sólo un siglo

PARIS. (ANSA).— El nombre de Henry Bessemer significa para la fabricación del acero lo que el de George Stephenson en la locomoción a vapor. Su método para convertir el hierro fundido en acero le otorga el derecho de ser reconocido como el padre de la era del acero, que este año celebra su primer centenario.

Hijo de progenitores franceses que emigraron a Inglaterra poco después de la Revolución, Henry Bessemer nació en Charlton, el 19 de enero de 1813, y murió en Londres, el 15 de marzo de 1898. Su sensacional descubrimiento se produjo cuando contaba cuarenta años y era ya bien conocido como inventor. Interesado en mejorar los cañones de fusiles, Bussemer tropezaba con metales de escaso rendimiento, y fue entonces cuando decidió tratar de fabricar por su cuenta uno que reuniese las condiciones requeridas.

La historia de sus esfuerzos, hasta 1855, es la historia de ilusorios triunfos y sucesivos fracasos. Finalmente, el 13 de agosto de 1856, Bessemer pudo anunciar, en una reunión de la British Association, celebrada en Cheltenham, el descubrimiento de un método económico y eficaz para transformar el hierro en acero. Como se sabe, ello ocurre cuando se cambian las condiciones químicas del hierro, lo que puede lograrse haciendo pasar oxígeno a través del metal. Tal es el método ideado por Bessemer, cuya principal ventaja es la economía y facilidad con que puede ser empleado.

Las cosas, sin embargo, no anduvieron en un principio tan bien como Bessemer creía. El entusiasmo inicial de los industriales cedió su puesto a la desilusión cuando se descubrió que el nuevo proceso sólo tenía éxito cuando se empleaba hierro con un bajo tenor de fósforo, y desgraciadamente para Bessemer, la mayor parte del hierro que hasta entonces se utilizaba, contenía un fuerte porcentaje de este elemento. La solución de este problema recién se tuvo en el año 1878, cuando dos químicos galeses, Gilchrist y Thomas, idearon recubrir el convertidor de hierro en acero con dolomita, y agregar cal al metal. Se forma así fosfato de calcio, que luego se elimina entre otras escorias. En el proceso original, Bessemer revestía interiormente su convertidor con sílice, obteniendo así una escoria ácida. Este método ha quedado bajo el nombre de proceso "ácido", en tanto que el perfeccionamiento de Gilchrist-Thomas es conocido como proceso "básico".

Un ulterior perfeccionamiento fue aportado por el escocés Robert Mushet. En un principio, el procedimiento de Bessemer eliminaba casi completamente tres componentes esenciales del acero: silicio, manganeso y carbón. Mushet demostró que estos elementos se podían conservar agregando ferromanganeso en el metal después de la conversión. Pero debe añadirse que Bessemer, en el curso de un decenio, había también hallado por su cuenta el modo de resolver la dificultad.

A un siglo de distancia, la industria del acero ha alcanzado un desarrollo excepcional. En todo el mundo, en el campo de la fabricación del acero, nuevos procedimientos técnicos y nuevos objetivos de producción reflejan el aumento vertiginoso de las exigencias de nuestro tiempo. Solamente Gran Bretaña produjo en 1946 un total de 14 millones de toneladas de acero en lingotes, y en 1955 la producción fue casi de 20 millones. Estas cifras dan una idea de la intensidad del esfuerzo posbélico; un esfuerzo que ha consistido no solamente en la modernización y desarrollo de las fábricas existentes, sino en la creación de nuevos y gigantescos conjuntos industriales, como el de Port Talbot, en la región de Gales.

Paralelamente, la técnica de fabricación ha sufrido numerosas modificaciones, y han surgido también otros métodos. Pero el de Bessemer continúa siendo uno de los más conocidos, por la baratura y eficacia del procedimiento en que se basa.

Efemérides de hoy

1 DE ABRIL

1791.—Aniversario de la Independencia de Polonia.
1842.—Muere don Manuel Vicuña Larrain.
1927.—Primera Línea de Aviación Comercial.
1949.—Muere don Miguel Cruchaga.

ANIVERSARIO DE LA INDEPENDENCIA DE POLONIA. — ¡La Independencia de Polonia!

El país mártir de Europa.

Tras esta fecha aérea repartido dos veces entre sus vecinos.

Luego, Napoleón, por acceder a los ruegos de la hermosa María Walewska, la única mujer que lo visitaría en su destierro, instituyó el Gran Ducado de Varsovia.

Polonia, el país con más patriotas del mundo, con patriotas dispuestos a todo por la libertad de su tierra, sería verdaderamente independiente después de la Guerra Europea de 1914-18.

Padrewsky el gran pianista y compositor ya había recorrido el mundo entero dando conciertos para juntar fondos para libertad a su patria.

En el comienzo de la última guerra, Polonia fue repartida entre Alemania y Rusia.

Los dictadores Hitler y Stalin se juntarían para asesinar a la patria de tan grandes hombres como Copérnico.

Tras la guerra última, Polonia, donde los rusos han cometido más crímenes que en ningún otro sitio, es un país satélite de los amos del Kremlin y su libertad una esperanza y merecida esperanza.

MUERE DON MANUEL VICUÑA. — Moría don Manuel Vicuña y Larrain, Primer Arzobispo de Santiago y en consecuencia primer Arzobispo de Chile.

Era hijo de don Manuel Vicuña Hidalgo, hermano de don Francisco Ramón Vicuña, uno de los más duraderos Presidentes del período de la anarquía y tío de don Benjamín Vicuña Mackenna.

En el Cerro Santa Lucía se levanta su estatua en mármol, junto a la capilla que guarda los restos de don Benjamín Vicuña Mackenna.

Don Manuel Vicuña, en quien muchos de sus contemporáneos vieran un santo, predijo que ninguno de sus parientes hasta la cuarta generación moriría de muerte violenta.

Esta predicción se cumplió al pie de la letra.

PRIMERA LINEA DE AVIACION COMERCIAL. — Una Compañía Francesa, la Lafecoere, inauguraba la primera línea de aviación comercial.

No se transportaban pasajeros ni carga, sino simplemente correspondencia.

El avión partía de Santiago y llegaba hasta Bahía (Brasil) donde la correspondencia se cargaba en un escampavía que la llevaba a Dakar. Ahí de nuevo un avión la llevaba hasta Francia.

Las cartas aéreas de esa época tardaban una semana, lo que era una gran ganancia de tiempo sobre un mes del correo ordinario en vapor.

Por esa época se hablaba mucho de construir bases artificiales en medio del Atlántico, proyecto que el progreso de la aviación ha hecho totalmente inútil.

MORIA DON MIGUEL CRUCHAGA. — Fallecía en Santiago a muy avanzada edad don Miguel Cruchaga Tocornal.

Fue un notable jurista y la editorial Espasa Calpe ha editado todas sus muchas obras de Derecho Internacional.

Muchos años Diplomático y Ministro de Relaciones con su propia fortuna fundó la Escuela de Servicio Social Elena Matte de Cruchaga, en honor a su esposa.

EN EUROPA HAY 200 CAMPAMENTOS PARA REFUGIADOS.— En la fotografía se ven las instalaciones comunes para el lavado, proporcionadas por la administración del Campamento San Sabba, en Trieste, Italia.

Jueves 3 de Mayo de 1956 | LA NACION | Edición de 12 Páginas

Suplemento DEPORTIVO

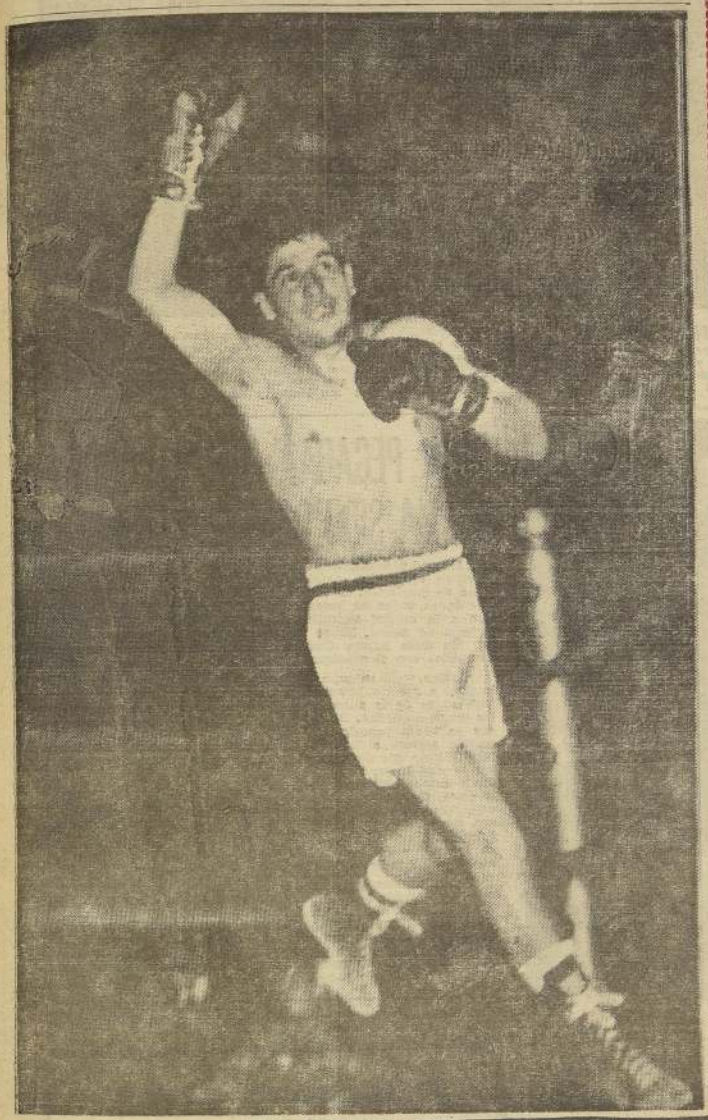

PARDO DEBE BUSCAR SU CONSAGRACION

CUANDO el árbitro proclamó la victoria de German Pardo sobre el argentino Francisco Calvano, el campeon chileno dio vuelta al ring a brincos, como una manera de expresar su júbilo. Es que la performance del valdiviano fue brillante y le concedió el pasaporte para viajar a los Estados Unidos y Europa. El trágico accidente que dejó mal herido a Lázaro Kocci y costó la vida a Ismael Paca, ha venido a poner una duda en esa gran empresa. No queda nada más que confiar en la recuperación del prestigioso manager de Pascual Perez. Porque Pardo debe ir al Viejo Mundo a buscar su consagración. Es un valor estupendo que sólo está esperando una oportunidad como esa para encumbrarse hasta la cima del pugilismo universal.

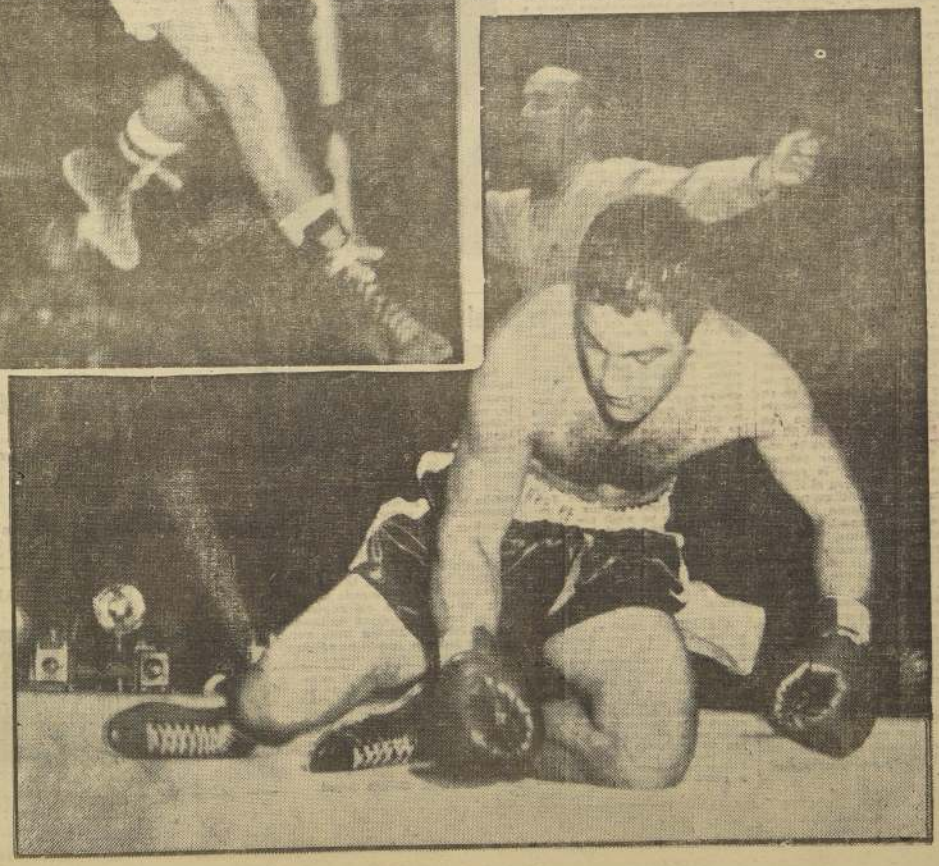

El "K. O." de Rocky

Rocky Marciano, en el momento más amargo de su trayectoria de campeón del mundo, dicha por él mismo: cuando fue derribado por el negro Walcott. El vencedor de Archie Moore ha anunciado su retiro del ring, después de haber logrado todo. Jamás fué derrotado y se va en gloria y majestad, dejando vacante el cetro. Además que está muy rico.

LAUSSE LLEGARA

Eduardo Lausse es la gran esperanza del boxeo sudamericano, en orden a emular la hazaña de Pascual Pérez. También hablamos de él con Alejandro Ammi, y el conocido director técnico, expresa:

—Yo creo que Lausse mantiene su opción, a pesar de no estar en estos momentos en los Estados Unidos. Pero volverá y a buen seguro que recuperará su posición. Ocurre que en la actualidad, los mejores medianos del mundo no todos son parejos, de capacidad similar. Y de ahí que se ganen unos a otros. Esto agranda las posibilidades de Eduardo. Y en una nueva campaña, que iniciará muy pronto, no sólo será capaz de repetir todo lo bueno que ya hizo, sino que de superarlo. Si no le cierran el camino, si le dan oportunidad, Lausse puede llegar hasta el título. Lo tiene todo para lograrlo".

¿Quién ganará en la revancha entre Robinson y Olson?

—Me parece que vuelve a triunfar el negro. Es ya veterano, con 36 años de edad. Pero pega mucho y posee gran clase. Olson da la sensación de estar resblandecido, especialmente después de esa paliza que recibió a manos de Archie Moore".

OFERTA POR PARDO

La pregunta baila hace rate en nuestra mente y se la formulamos en la primera ocasión:

¿Qué te parece a tí, Germán Pardo?

—Es muy bueno este chico, Vale. La otra noche con Calvano, me impresionó por su velocidad y gran pegada. Claro que todavía me parece que está algo verde, lo que es lógico, porque es joven, y su experiencia no es mucha. Pero es un valor en cierne, un chico que tendrá que ir lejos. Aquí todo el mundo me pregunta acerca de lo que ocurriría en una pelea suya con Pascual Pérez. Yo no veo la razón de hacerlo ahora, cuando para eso hay tiempo. Las cosas en su oportunidad. No hay que apurarlo. Pardo debe ir subiendo en forma natural, por sí sólo. El va a llegar adonde lo indica su calidad. Supongamos que peleara mañana con Pérez y lo ganara ¿qué haría después con el título? Para ser campeón del mundo no sólo hay que ser bueno, sino que hay que poseer experiencia, haber andado bastante. A Pardo se le presenta ahora una gran oportunidad para ir con Pérez y Lázzaro Kocel a Europa. Que vaya, que vea, aprenda y se foguée. Y ya lo verán después. Ahí se darán cuenta de lo que vale y de lo que será capaz de hacer. Pero ahora no hay razón ninguna de apurarlo. Ya te digo: este chico vale. ¿Sabés? Si su contrato estuviera en venta, yo sería el primero en hacer una oferta. Me llevaría algo de primera calidad". Y Ammi sonríe ampliamente, como queriendo certificar rotundamente sus conceptos sobre el pupilo de Antonio Fernández.

Ammi, o 30 años de boxeo

Anduvo por rings de toda Sud América, Estados Unidos y Europa.— Los yanquis, un ejemplo de organización y progreso en el rudo deporte.— El público no quiere estilistas, sino que peleadores. Un argentino que lleva a Chile en el espíritu.

CHILE ha tenido siempre su mejor propaganda en otras tierras en la voz y en el afecto de deportistas extranjeros que nos visitaron. Una de esas voces es Alejandro Ammi, manager argentino de prestigio en todo el boxeo sudamericano. Un hombre que nos quiere de verdad, que nos aprecia. Como la de ahora, Ammi ha hecho muchas visitas a Chile. Viene por una razón de orden profesional, porque en el pugilismo hay que andar siempre arreglando maletas y viendo nuevos cielos. Pero viene con satisfacción, concretando un deseo íntimo de estar entre nosotros, de ver amigos, estrechar su diestra. Es como darse una pasada de chilenidad.

—Y no te olvides, —dice Ammi. Vengo a paladear los vinos chilenos, a conversarme unas cuantas botellas. Lindo privilegio de ustedes, que pueden vivir siempre una vida así... Mirá. Uno viene, se empapa de todo lo que es Chile, goza la vida, se llena el espíritu. Y al momento de partir se pone a pensar: ¿cuándo volveré?

Son treinta años largos los que Ammi anda entre cuerdas, embrocación y guantes. Y en esos tres decenios, vio mucho, naturalmente. En la América del Sur, en Europa y en los Estados Unidos. Cuando Eduardo Lausse hizo su primera campaña en los rings yanquis, Ammi fue también con Oscar Pita.

—Creo —dice— que ha sido esta mi experiencia más interesante en el pugilismo. Ahora pienso que algún manager chileno debía hacer este viaje. A mí, como a los otros argentinos que hemos andando por allá, nos sirvió mucho. La organización del boxeo en los Estados Unidos es admirable. Funciona como un reloj. Nada se improvisa. Te doy un ejemplo. Allá, los árbitros no son los encargados de llevar la cuenta. Ellos se acercan al púgil caído, le hacen oír la cuenta, pero quien la controla es el time-kiper. Con eso no hay dudas ni discusiones. Siendo rudo, de gran eficacia, el pugilismo norteamericano tiende a humanizarse. Cuando un púgil cae tres veces en un round, el juez lo declara nocaut técnico. Se le evita un castigo innecesario. El médico juega admirablemente un papel importante, porque en caso de lesiones, él no espera que el referí lo llame sino que sube y ordena parar la pelea para examinar al que sangra o está herido. En este sentido, la medicina ha progresado notablemente por esos lados. Tenemos el caso de Lauge. En su match con Tiger Jones sufrió varias cortaduras a los arcos superciliares y a la cara. Tanto que después hubo que hacerle más de 20 puntos. Y quedó como nuevo. Y esos tejidos no volverán a abrirse jamás".

—oOo—

A JUICIO DE Ammi, el boxeo posee ahora, igual que antes, figuras de valía:

—Lo que ha cambiado ha sido el estilo, que es imposición de la época. En el fútbol, la gente quiere ver goles, sin importarle mucho la belleza del juego. En el boxeo, van a ver pelear, buscan la emoción del nocaut. Y entonces los estilistas no tienen cabida porque el público no va a verlos. Y uno, que muchas veces tienen en sus manos un muchacho capaz de hacer cosas lindas tiene que transformarlo para hacerlo peleador. Yo mismo tengo un caso con Oscar Pita que fue un brillante boxeador y ahora ha tenido que entrar por el camino del peleador. ¡Qué le vas hacer! El público es el que quiere eso y hay que dárselo. Ya pasaron los tiempos de un Fernandito. Además de que te garanto de que un púgil con el talento y el brillo de Antonio Fernández no aparece todos los días. Tampoco en la Argentina tenemos un Landini. Ni los americanos cuentan con un Benny Leonard. Son los tiempos que cambian. Pero boxeadores hay y muy buenos. Y en gran cantidad".

—oOo—

ALEJANDRO AMMI es un especialista en boxeadores rosarinos. Siempre los tuvo. Y muy buenos. Entre los 25 que dirige, están Oscar Pita y Alfredo Bunetta. "Pero he andado de mala con los dos. Fíjate que a Pita, le quitó el título el mendocino Cirilo Gil en una pelea donde mi muchacho estuvo bajo desconocido. Y a Bunetta se lo arrebató Manuel Alvarez, un muchacho joven promisorio, pero en un fallo absurdo. Pita es joven tiene recién 22 años, y podrá recuperarse. Aún tiene mucho que rendir y dar. Y su calidad nadie la discute. Y me parece que si hay revancha entre Bunetta y Alvarez, como lo deseo, el mío recuperará su corona. Es el mejor pluma que hay en la Argentina. No siempre las cosas se van a dar mal, a punto de perder dos campeones en tres meses".

Raúl Hernán Leppé

BUEN AMIGO.— Con sentido amplio de la amistad, Alejandro Ammi, figura en el grupo de los viejos y cordiales amigos de LA NACION. Al llegar en una nueva visita a Chile, una figura de las primeras cosas que hizo fue pasar por nuestra redacción para charlar de boxeo, y contar sus andanzas de los últimos años, que incluyen una jira por los Estados Unidos, tierra de grandes campeones. En el grabado aparece el prestigioso manager conversando con nuestro Subdirector, Raúl Ferrada Fuentes, y los cronistas, Renato González, Mr. Hulfa, y Raúl Hernán Leppé.

ARTURO GODOY

CON PEGADA, ARTURO GODOY HABRIA SIDO CAMPEON MUNDIAL

Alejandro Ammi vino por primera vez a Chile el año 1929. Y desde esa fecha, cruzó muchas veces los Andes con toda clase de pugilistas. Y los llevó también a Buenos Aires. En una época, todos los boxeadores de Luis Bouey que se marchaban a la capital argentina iban consignados a la dirección experta de Ammi. El de mayor categoría, de más renombre, fue sin duda Arturo Godoy. El iquiqueño cumplió grandes campañas con el manager argentino.

Arturo vivió su gran momento en el tiempo aquel en que le ganó a Alberto Lowell, el título de Campeón Sudamericano, poco antes de ir a pelear con Joe Louis. ¡Qué hombre era! Un guapo auténtico. Te voy a contar lo que pasó una vez: Godoy ya había peleado dos veces con el campeón del mundo, cuando regresó a Buenos Aires para enfrentar de nuevo a Lowell. Pero dos días antes de la pelea se le declaró una fiebre de casi 39 grados. Fuí con Pepe Lectoure a verlo al hotel, donde estaba en la cama. Y como Lectoure necesitaba hacer la pelea, Godoy aceptó pelear en esas condiciones. Ganó Lowell, porque no podía ser de otra manera, pero el chileno dio una demostración impresionante de su entereza. Andando el tiempo, tuvimos la satisfacción de verlo aquí en Chile tomarse un lindo desquite, ganándole ampliamente al pesado argentino, en el Estadio de Carabineros.

Ammi resume su concepto sobre Arturo Godoy: "Si Arturo hubiese tenido pegada, habría sido campeón del mundo. No te quepa duda. Era fuerte, valiente, aguantaba cualquier cosa Y muy hábil en la media distancia. Como tenía brazos cortos se especializó en esa pelea y llegó a realizarla casi a la perfección. Te digo que pocas veces hubo en el boxeo sudamericano una izquierda como la suya. Y a guapo, a valiente, me parece que nadie le ganó".

Real Madrid aceptó actuar en Venezuela

MADRID, (UP).— Daniel Gaubeka, enviado del Instituto Nacional de Deportes de Venezuela, manifestó que ha concluido felizmente el contrato con Real Madrid para que el equipo madrileño viaje a Caracas a participar en la próxima pequeña copa del mundo.

Al haberle fallado la contratación con el Atlético de Bilbao, Gaubeka ha obtenido de los bilbainos el compromiso formal de que el club vasco irá a Caracas el próximo año.

Añadió Gaubeka que aparte del Real Madrid tiene la conformidad del club portugués Oporto y se encuentra en negociaciones con los equipos italianos Lazio, Inter y Torino para ver cuál de los tres acepta su oferta.

PACIFIC LINE

M. V. "REINA DEL PACIFICO"

Saldrá de Valparaíso el

DOMINGO 6 DE MAYO, A LAS 5 P. M.

para Europa y puertos intermedios

ESCALA EN ARICA

THE PACIFIC STEAM NAVIGATION COMPANY
Agentes generales para:
ROYAL MAIL LINES LTD
THE CUNARD STEAMSHIP COMPANY LTD
PENINSULAR AND ORIENTAL STEAM NAVIGATION CO.

SANTIAGO
Agustinas 1066

VALPARAISO
Almirante Señoret 48

Con ustedes: ¡Mister Huifa!

Gente que conocí

TODAVIA, cuando uno visita Montevideo, suele encontrarse con viejos hinchas de Peñarol, que le hablan de "ese chileno que vistió la casaca aurinegra". Es que Carlos Giudice dejó en la linda ciudad de las playas interminables, un recuerdo grande. En aquellos años en que en las márgenes del Río de la Plata vivía una generación de futbolistas excepcionales, cuando de cada baldío salían cuatro o cinco cracks auténticos, lució su prestancia y su calidad quien, en Chile, fuera llamado "El Gran Capitán".

Porque fue gran capitán en Audax italiano. Aún lo veo, en esos partidos difíciles del team verde, en esas tardes negras cuando todo sale mal. Lo veo echándose hacia arriba la manga izquierda de su camiseta, como en un gesto de resolución. Y entonces, todo cambiaba. Era como si algo empujara a Audax y se producía el milagro. Se levantaban los decaídos ánimos y el adversario comprendía que su triunfo corría peligro. Y nada era imposible. Una tarde, en Santa Laura, Unión ganaba a los verdes por tres a cero y faltaba un cuarto de hora para el pitazo final. Y Giudice comenzó su faena increíble. Ganó Audax Italiano por cuatro a tres.

Siempre lo recuerdo. Veo su paso largo rumbo a los Bolaños. Su parsimonia, su señorío. Jugaba caminando, y muchos dicen que "en el fútbol de hoy no rendiría". ¿No iba a rendir? ¡Vamos, que ustedes se han olvidado lo que era Carlos Giudice! ¡Y su disparo certero y poderoso? ¿Y su pase sorpresivo de un lado a otro, que cambiaba repentinamente el juego y sorprendía a las defensas? ¿Y, sobre todo, su calidad extraordinaria? Jugaba caminando, porque podía hacerlo así. Pero, caminando, sabía darle al juego velocidad cuando era necesario hacerlo. Sabía llevar el ritmo del partido de acuerdo a lo que su team precisaba. Y tenía la chispa divina de los auténticos campeones.

Un club italiano quiso llevarlo a sus filas y le ofrecía cinco de liras.

Giudice habría triunfado en la Península, tal como triunfó en Montevideo, donde el fútbol era mucho más exigente. Y habría podido regresar a Chile millonario. Pero eso nunca le interesó a quien fue un bohemio y un despreocupado. Para quien siempre supo vivir al día, despreocupada y alegremente.

Cuentan que la directiva de Audax quiso asegurar el porvenir de su gran capitán y le instaló un negocio. Y cuentan también que Carlos ni siquiera fue a abrirlo. Es que nunca le interesaron las jugas económicas. Jugaba por Audax Italiano, porque era su club, porque sigue siéndolo. Hace un par de meses estuve en la sede de Vicuña Mackenna y pasé con él momentos muy agradables, jugando bochas.

Vive tranquilo, alejado de las canchas, pero no de su club. Olvidó el mismo sus pasadas glorias, porque nunca le dio importancia. Le gustaba jugar, pero, por sobre todo, le gustaba jugar por Audax Italiano. Por eso despreció la situación que llegó a tener en Peñarol, de Montevideo, y aquella otra de Italia. Hombre sencillo y sin ambiciones, Carlos Giudice ha sido uno de los futbolistas más grandes que ha producido el fútbol chileno de todos los tiempos. En una época en la que en las márgenes del Río de la Plata estaban los más grandes del mundo, él supo jugar junto a ellos de igual a igual.

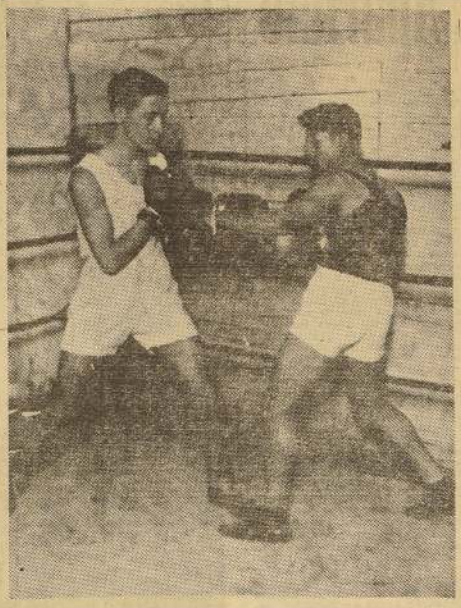

¿Y esta fotografía?

ERAN LOS comienzos de profesional del eximio Fernandito y coincidían con la vuelta al ring de Gorila Salazar. El terrible peso pluma, que había vencido a Carlos Urzabeaga cuando de este regresaba de Argentina donde había derrotado al ex campeón mundial Eugenio Criqui, apodado "El Rey del K. O.", había estado alejado del ring durante varios años. Años difíciles, de miseria y enfermedades, que minaron la estupenda resistencia del gran peleador. Fernandito y Gorila entrenaron juntos, entonces, en numerosas oportunidades. Héctor Rodríguez había sido manager de Salazar en su primera campaña de profesional y era manager de Fernandito.

Vean ustedes el rostro infantil del eximio, sus delgados brazos, su aspecto endeble. Y, sin embargo, ¡qué grande y fuerte que era! Nadie podía pensar que, en ese físico, se encondieran tantas reservas de energías. Y tanta habilidad. Ahora, viendo esta fotografía en la que aparece en guardia frente a Gorila Salazar, recuerdo una escena, en el gimnasio Tex Rickards, que quedaba en San Antonio, entre Merced y Monjitas. Más o menos donde ahora está la Federación de Boxeo. Era un gimnasio que había construido la ANB, una organización que levantó Sergio Ojeda y que pudo ser muy grande. Entrenaron una tarde Fernandito y Gorila. Y, charlando, alguien recordó aquella "prueba del pañuelo" que hacía el legendario Young Griffo en los Estados Unidos. Se paraba sobre un pañuelo y, con los brazos abajo, esquivaba todos los golpes que le lanzaba cualquier adversario. Se habló de eso y Fernandito aceptó hacer un ensayo, el también. Se plantó frente a Salazar, con los brazos bajos, y el Gorila empezó a lanzarle golpes. Fernandito, con los pies pegados al suelo, sólo se limitó a esquivar, moviendo el tronco. Y durante un minuto —o tal vez, más— se estuvo Salazar lanzando golpes con ambas manos y Fernandito esquivando. Ni una sola vez lo tocó, pese a que los ganchos del Gorila eran velocísimos.

"La prueba del pañuelo", de Young Griffo, se repetía en un ring santiaguino.

apuntes en mi LIBRETA de CRONISTA

HE ESTADO leyendo y releyendo las series de las eliminatorias del Mundial de Fútbol, y cada vez me convenzo más de que los de la FIFA, de puro conservadores que son, resultan injustos. Porque esas series sudamericanas están hechas para que puedan ir a Suecia, Brasil, Argentina y Uruguay. No hablo de la serie de los brasileños, que es muy fácil. Hablo de las otras dos. Y no cabe duda que los que hicieron las series han tratado en lo posible de que Uruguay pueda asistir a las finales del 58. Para aliviar a los orientales, fueron a buscar, a lo más alto de Sudamérica, a Colombia. En cambio, como saben que Argentina es más capaz, la han dejado en la misma serie de Chile.

o———O———o

SI ESTAS eliminatorias son por continentes, ¿por qué no son también por zonas? Lo más lógico sería, o que América se eliminara toda revuelta —con cuatro cabezas de serie—, y que así como los centroamericanos van con México y Estados Unidos, los del norte: Colombia, Ecuador y Venezuela, formaran un grupo. Y otro grupo fuera de Perú, Bolivia y Chile. Y otro reuniera a los del Atlántico. ¿Por qué se exige que Colombia se coteje con Uruguay, cuando están tan lejos? ¿Y que Venezuela sea adversario de Brasil. Una solución más lógica sería también que asistieran a la final dos del Atlántico y dos del Pacífico.

o———O———o

AUDAX ITALIANO parecía capaz de llenar de goles el arco de Liverpool, en el primer cuarto de hora del domingo. Ya al minuto, Espinoza le metió una pelota a Tello, y éste se fue directo al arco. Era gol seguro, pero lo engancharon desde atrás y lo dejaron incrustado en el pasto. Claro, como estaba comenzando el partido, el juez dejó pasar la falta, que era penal sin vuelta de hoja. A los 3 salió el gol de Pesce y a los 5 estuvo a punto de salir uno de Espinoza, de cabeza.

Pero se le pasó el cuarto de hora a Audax y se afirmaron los orientales.

o———O———o

SE VINO ABAJO Juanito Martínez y se vino abajo el ataque verde. Entonces apareció un león al frente. Un half de apellido Traverso. Las agarra todas y las juega macanudamente bien. Hasta tira al arco, si hay ocasión. Ese Traverso nunca ha sido considerado en los seleccionados uruguayos —estuvo llamado para el Mundial del 50, he sabido, pero reapareció Obulio y quedó fuera—, pero creo que vale más que varios que vistieron la celeste ahora último.

o———O———o

VIENDO A VILLARREAL, uno no se explica por qué jugó Brassione en el último Sudamericano. Aunque existe una explicación: Brassione da golpes y Villarreal es un jugador limpio.

o———O———o

PARECE QUE TODOS los guapos del campeonato están escondiendo y guardan toda la dinamita para el campeonato oficial: Colo Colo empató en Quillota; Everton empató en La Serena, y a Audax lo ganó Liverpool. Palestino, es cierto, le ganó a Transandino. Pero semanas antes había perdido feo con Everton. Yo creo que lo mejor es no hacerle caso a estos amistosos, a estos "de por ver". Cuando empiecen a pelearse los puntos, conoceremos la verdad.

Los guapos, por ahora, han estado tan ¡ólo afilando sus cuchillas...

"Mi round inolvidable"

Respuesta de James J. Corbett, campeón mundial de 1892 a 1897

"TENER la victoria sin discusión posible entre sus manos y justo cuando usted no tiene más que apoderarse de los laureles indiscutiblemente ganados, ve que le son arrebatados en el espacio de un segundo, tal es la sensación más dolorosa que yo he sentido durante mi carrera y que guardaré siempre en el fondo de mi corazón. Es, en efecto, la que yo probé, cuando volví en mí después del vigésimotercero y último round de mi match con James Jeffries el 11 de mayo de 1900, match en el que yo fui enviado al país de los sueños por el "Calderero". Fue en Caney Island donde se desarrolló esta pequeña tragedia íntima.

Voy ahora a ensayar de haceros comprender los sentimientos que me agitaron en ese momento.

Durante veintidós rounds yo bailé maravillosamente, pareciendo jugar con mi adversario, el campeón del mundo de ese momento, que jamás había sido derrotado. Era el vencedor por puntos en toda la línea y nada, salvo el K. O., me podía arrebatar la victoria que me habría permitido entrar de nuevo en posesión del título que Fitzsimmons me había quitado.

Pero el destino decía otra cosa: yo estaba condenado a quedar K. O. Estaba tan fresco como cuando subimos al ring al comienzo del encuentro y danzaba alrededor de Jeffries, esquivando con soltura y comodidad los furiosos golpes que éste me dirigía. Sus terribles ataques los paraba yo sin la menor dificultad. Y ese era el panorama cuando sonó el gong para el comienzo del vigésimotercer asalto.

James J. Corbett, campeón mundial de peso pesado de 1892 a 1897

Yo sentía que una fortuna me iba a pertenecer dentro de pocos minutos, pues el match estaba pactado a veinticinco rounds. Como tenía gran ventaja, ganada durante todo el encuentro, yo habría debido permanecer a la defensiva y la decisión final tendría que ser para mí. Pero mi amor propio me empujó a atacar y a desdeñar los golpes de martillo que distribuía Jeffries a tontas y a locas, sin poderme jamás encontrar.

Retrocedí un momento, preparándome para entrar finteando. Jeffries me lanzó entonces una poderosa izquierda a la mejilla, que fue el comienzo del fin. Con un furioso ataque, mi adversario me llevó a las cuerdas, golpeándome la mandíbula y siguiendo con un terrible izquierdo al estómago. Yo ensayé reponerme, pero no tuve tiempo. Jeffries, que parecía un tigre suelto, me persiguió con la velocidad de un rayo. Me alcanzó a los riñones, terminando su serie de golpes con un cross capaz de destrozarme la mandíbula.

¿Qué pasó después? No lo sé. Estaba K. O. y dormía con un sueño tan profundo que todo lo que sucedía a mi alrededor era letra muerta para mi entendimiento. Mis segundos me dijeron más tarde que había sido dejado fuera de combate.

¡Cuando yo oí estas palabras mi desesperación fue atroz! En el espacio de cinco segundos, yo viví la más grande contrariedad de mi existencia!

Si llegara a vivir mil años, jamás podría sufrir tanto como sufrí cuando supe que el campeonato del mundo se me había escapado. Justo en el momento en que estaba seguro de recuperarlo, tanto como se puede estar seguro de alguna cosa en este mundo de incertidumbres y de desilusiones".

CAMPEONES

Wanda Do Santos

Brasileña, 24 años. Campeona de los 80 metros vallas, de todos los torneos sudamericanos oficiales desde 1949. En 1956, se impuso con 11.5". También se clasificó quinta en salto largo, con 5.25 metros. Por su estilo y armonía de acción ha sido denominada "La Gacela Negra".

Después de su triunfo en el Sudamericano, declaró a LA NACION:

"Siempre es agradable ganar. Para éso llegamos a competir, como lo he venido haciendo desde hace diez años. Pero es más grato aún cuando se puede superar de correr a correr, con una atleta del coraje y el corazón de la chilena Eliana Gaete. Entonces hay que poner el máximo de esfuerzo, lo que se traduce en un buen tiempo. Con mi gran adversaria siempre hemos bregado con equivalencia de fuerzas, y creo que —por los aplausos y las críticas recibidas— tenemos la satisfacción de ofrecer un buen espectáculo. Por eso, este triunfo de ahora, debemos compartirlo ambas, a pesar que en los resultados aparezca yo obteniendo las diez puntos. Eso es secundario en relación con el deber cumplido de darlo todo por nuestras patrias. Por lo demás, es difícil que haya otro país mejor que Chile, fuera del mío, en que las atletas nos sintamos en mejor disposición para superarnos. Lo está demostrando el campeonato de 1956, de Santiago. Aquí es lindo correr o saltar. Todo el público nos anima, y parece que las extranjeras seamos "patricias" (compatriotas). Regreso satisfecha, aunque tal vez éstas sean ya mis últimas actuaciones. Hay que dejarle el paso a las más [illegible]"

Aparicio

Colombiano, 26 años, pertenece al Club Deportivo "Cali" del Departamento del Valle. Soltero. Arquitecto. Practica atletismo hace 10 años. Recordman sudamericano de los 400 metros vallas con 51.8", es además recordman nacional de los 100 metros (10,4") 200 metros (21,4") y 400 metros planos (47,8"). En el Campeonato Sudamericano de 1956, de Santiago, fue campeón de esta última distancia, que corrió en 47.7" y de las vallas bajas, en que anotó 52". Además integrante del equipo de Colombia que batió el record sudamericano de la posta de 4 x 400 metros (3'14.6"). La gran figura de las pistas continentales, expresó al diario de los deportistas, a poco de anunciarse el resultado del nuevo record:

"La realidad es que no creía en esta marca que acabamos de batir, porque no habíamos entrenado juntos con mis compañeros de equipo, ya que fue imposible hacerlo, tanto por mi trabajo de arquitecto, como porque mi país sólo confirmó a última hora su viaje a Santiago. Esto me privó además de prepararme como corresponde. Pero, he tenido la suerte que mis colegas hayan corrido, como lo han visto, especialmente Zados Guardiola, un muchacho a quien le esperan muchas satisfacciones. Tiene enormes condiones. Así se explica este alto puntaje que hemos obtenido tan pocos defensores de Colombia, que han luchado conmigo con el máximo de energías. ¿Proyectos? Llegar a Melbourne, estimulado con el desempeño que he tenido ahora en Santiago, pero sólo en 400 metros vallas. Sólo en ellas tengo posibilidades, y además es "mi prueba". Las otras sólo un complemento para mejorar la velocidad. Ya veremos, como también la posibilidad de volver a esta ciudad acogedora en extremo, y tan entusiasta con el atletismo. Difícilmente la vamos a encontrar en otra parte del mundo".

DIAZ

Treinta y cinco años. Casado con Lily Lake. Dos hijos: Alejandro y Guillermo. Fue el campeón sudamericano del martillo, con 52,88 metros.

Nos declaró después de su triunfo: "Aunque estoy contento, [illegible] mejorar, y aún defeccio- [illegible] al parecer, hasta bajar a sólo 44 metros. Pero pocos saben que en mi primer intento, y que llegué a los 52.88 metros, rompí mi zapatilla izquierda, la que tuve que reemplazar por otra de goma, con la que no pude girar como debía. Y como no era posible pedirle a mi amigo del Brasil Walter Kuper que se sacara las que tenía de respuesto, y que le había prestado, tuve entonces que afrontar el resto de la prueba en esas condiciones. Después pasé dura inquietud cuando Elbio Porta comenzó a ganar terreno, y sólo podía dar mis vueltas a sólo 3|4 de velocidad. Felizmente, Edmundo Zúñiga se encargó de poner en jaque al excelente transandino, y nadie pudo quitarnos el triunfo... Fue una experiencia difícil, pero propia del atletismo. Ahora a seguirme entrenando, ya que no sentí en absoluto la dolencia a la espina dorsal."

OSVALDO SUAREZ

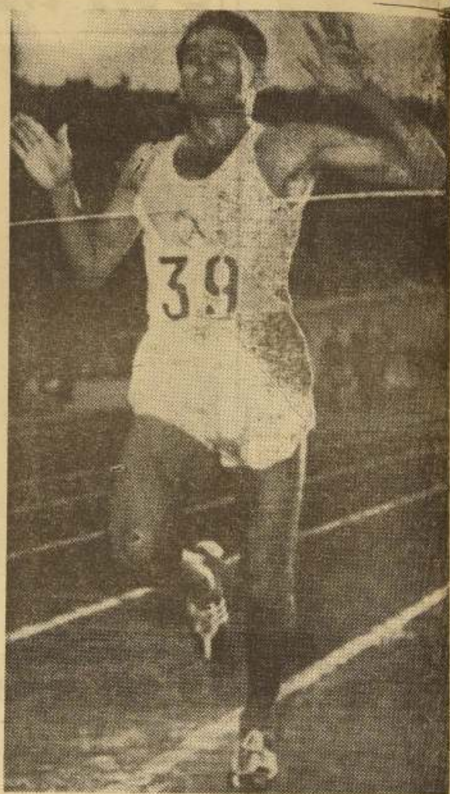

22 años. Soltero, del Club Velocidad y Resistencia, de Buenos Aires. Trabaja en una levandería, de propiedad de su padre. Triple campeón sudamericano de 1956, en 5.000, 10.000 metros y media maratón.

"El hecho en que haya tenido la suerte de ganar tres pruebas en este Sudamericano, demostrará a la afición chilena que acá me he sentido en mis mejores condiciones físicas. Como nunca antes había disfrutado de ellas. He estado ganoso y con energías de correr. Por eso no les extrañen estas victorias en las que, como es mi característica, corrí con todo el corazón."

El campeón transandino nos declaró, además, que la velocidad que luce, la debe a que inició su trayectoria en el atletismo, actuando en 1.500 metros, los que llegó a pasar en 3'55", y que, además, cuenta con muchas facilidades para entrenar en un parque que existe frente a la residencia de su familia. En cuanto a proyectos, naturalmente que el de ir a Melbourne. Pero antes, intentar menos de 30' para los 10.000 metros, siempre bajo las órdenes del experimentado Reinaldo Gorno, y en compañía de Walter Lemos, la otra gran figura del atletismo transandino en distancias de fondo y recordman sudamericano de los 5.000 y 10.000 metros.

CICLISMO

Incidencias en el deporte pedalero

Para mañana está convocado el Consejo Superior de Delegados de la Federación Ciclista de Chile, a fin de abocarse al estudio de las incidencias ocurridas últimamente en el deporte pedalero metropolitano, y que culminaron el domingo 29 de abril recién pasado, con la medida de suspensión, por parte de la Federación, y con ayuda de la Fuerza Pública, de la carrera "Doble San Antonio", organizada por el Club Ciclista Centenario, bajo el patrocinio de la Asociación Santiago.

Como se recordará y pese a la advertencia hecha, oportunamente, en tal sentido por el directorio de la dirigente máxima del ciclismo nacional, en razón de querer participar en esa prueba, 14 pedaleros sancionados por la Federación, la Asociación Ciclista de Santiago, citó a los corredores y se aprestó a dar partida a dicha competencia, pasando por sobre la orden de no realización dictada al efecto, por la mesa directiva que preside don Francisco Caro.

En atención a los antecedentes, se atribuye, pues, especial importancia, a la reunión de consejo de delegados que habrá de realizarse, como queda dicho, mañana viernes, en la secretaría de la Federación Ciclista de Chile.

ENTERO . . . $ 3 000.—
VIGESIMO . . 150.—

ABRIGOS
Y TERNOS
Economice comprándoles directamente en la Fábrica de Confecciones Finas para Caballeros.
250 — ARTURO PRAT — 250

FRAZADAS
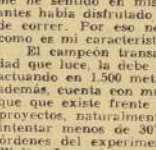
DEL TELAR AL PUBLICO nuestra Fábrica le ofrece la oportunidad de hacer grandes economías en la adquisición de sus frazadas. Los precios al detalle serán exactamente iguales que al por mayor. GRAN VARIEDAD DE COLORES, CALIDADES Y DIBUJOS.
Hilandería FRESIA
TENIENTE BISSON 610
VIVACETA ALT. 600 - FRENTE COMANDANTE CANALES

[illegible] DEPORTIVO

Por Paco Laguna.-

Testamento de don Ismael; que Pardo herede corona de Pérez

MIRAMOS ESTA foto y nos damos cuenta de que fuimos testigos del momento más feliz en la vida de Ismael Pace. Aquella noche fuimos invitados por el cordial amigo a un asado en el Luna Park de Buenos Aires. Compartimos con él, con todo el boxeo argentino, el gran acontecimiento, el más grande y trascendental del pugilismo de América del Sur: la conquista del título de campeón mundial de peso mosca por Pascual Pérez. Mi condición de chileno había sido siempre la mejor tarjeta de presentación ante don Ismael. Y esa noche, sentado a su mesa, palpé su emoción. La alegría que le producía el triunfo del mendocino. Era el premio mejor que podía haber recibido a su labor de treinta años un hombre que como él quiso de verdad el boxeo, lo levantó, [illegible]ificándolo y dándole jerarq[illegible].

Vuelvo a escuchar sus palabras: "Este es el triunfo de todos nosotros, del boxeo sudamericano. Antes estuvimos muy cerca de lograr concretar el viejo anhelo. El Tani Loayza y Arturo Godoy estuvieron muy cerca de conseguirlo. Luis Angel Firpo alcanzó a sentirse campeón. Ninguno de los tres lo consiguieron, pero fueron el punto de partida, el gran edificio sobre el cual se levantaron nuestras ilusiones, que ahora concreta en forma maravillosa Pascualito. ¿Y sabe una cosa?

—Diga en Chile que lo mejor que podría suceder es que Germán Pardo fuera el sucesor del muchacho argentino. Diga que es un anhelo amplio y sincero mío. Ya lo conseguimos con Pascualito. Ahora podremos hacerlo con Pardo. Chile tiene derecho, se merece un campeón del mundo...

Así habló Ismael Pace aquella noche histórica, en que el boxeo de la América morena se conmovió con su primer campeón del mundo. Miramos la foto y nos parece oírlo. Ahí está don Ismael, junto a nosotros, a Joe Petronella, integrante de la Comisión Internacional de Boxeo, el maestro Francisco Canaro, y el conocido empresario teatral Antonio Quiroga. Ellos, como nosotros, en esta hora de angustia, frente a la muerte del gran amigo y deportista, se harán la misma pregunta:

—¿Cómo es posible? ¡No puede haber muerto!

ALCIDES DAMBROIS

La realidad, la terrible realidad, aplasta y deja un sabor amargo en el alma. Frente a ella, formulamos un solo deseo. Un deseo profundo, de corazón: que en medio de la tragedia tengamos un alivio y podamos decir que Lázaro Kocci se salvó. La adversidad no puede ensañarse así. Si dan ganas de rebelarse ante el destino cruel que ha lanzado un zarpazo para arrebatarnos a un amigo y poner a otro a las puertas de la muerte. Este muchacho grande que es Lázaro Kocci, no puede caer así. No lo merece quien llevó a Pascualito al campeonato. Ni quien, como él, fue un campeón de la amistad.

La afición chilena tendrá que acompañarnos en este anhelo, porque de la suerte que corra Kocci, depende de que Germán Pardo vaya o no a Europa. Y consiga su consagración mundial.

RAUL HERNAN LEPPE.

MONOPOLIO YANQUI EN LA BALA

El brasileño Alcides Dambrois, famoso además por el ataque de que hizo víctima al presidente de la delegación de su país, consiguió en el reciente Campeonato Sudamericano de Atletismo un tiro de 14.97, en bala. Y ganó el título de campeón. Su mejor marca es 16.28 que es además el record sudamericano. Nuestro mejor exponente es Leonardo Kiltsteiner, que tiene un registro máximo de 14.97. Pero ni él ni el brasileño tendrán nada que hacer en una competencia con los mejores lanzadores de bala del mundo. El americano O'Brien tiene el record del mundo con 18.54 metros. Pero hay otros grandes lanzadores que andan cerca de esa distancia. Veamos los diez mejores tiros del mundo entero:

O'Brien (USA)	18.54
Lampert (USA)	18.13
Jones (USA)	18.01
Fuchs (USA)	17.95
Fonville (USA)	17.68
Nieder (USA)	17.66
Skobla (Checo)	17.54
Martin (USA)	17.53
Vick (USA)	17.50
Chandler (USA)	17.48

Una supremacía absoluta de los lanzadores americanos, con la sola excepción del checo Skobla.

JOE LOUIS TIENE UN GRAN RECORD: 12 AÑOS CAMPEON

JOE LOUIS, el fabuloso pugilista negro de Detroit, batió todos los records en la mantención del título de campeón mundial. Ganó el título el 22 de junio de 1937, venciendo a Jimmy Braddock y lo abandonó el 1.o de marzo de 1949, luego de que hubo puesto en juego su corona 25 veces, dos de ellas, frente a Arturo Godoy. Fue campeón por espacio de 11 años y 8 meses. El boxeo registra varios otros casos de campeones que retuvieron su corona por largo tiempo. Gus Lesnevik fue campeón de peso medio pesado más de 7 años. Cinco años y siete meses le duró el título a Tony Zale, en el peso mediano. El siempre recordado Benny Leonard, a juicio de muchos, el mejor pugilista de todos los tiempos, fue campeón liviano del mundo 7 años y 7 meses y medio. Ganó la corona el 28 de mayo de 1917 y se retiró invicto el 15 de enero de 1925. Cometió después el error de volver al ring y Jimmy MacLarnin lo destrozó en unos pocos asaltos. El pluma Jhonny Kilbane es quien más se acerca al gran record de Louis: fue campeón la friolera de 11 años y 3 meses.

JOE LOUIS, hoy luchador

CICLISTAS EXCENTRICOS

EL CICLISMO está lleno de figuras pintorescas. Grandes campeones que practican las costumbres, o tienen los "hobbies" más extraños. Binch, pedalero belga de mucha fama, cuando actúa, hace un despliegue que más lo transforma en un millonario excéntrico que en un devorador de distancias en el camino. Va a cada campeonato con una corte de parientes, entre los que siempre se cuentan sus hermanas, hermosas mujeres. Todo el grupo viaja en automóvil y se hospeda en los mejores hoteles, a todo lujo. A Binch le gusta desparramar dinero. A parte de todo eso, tiene entrenadores a sueldo, quienes tienen una misión: van tirando adelante, lo llevan a la rueda para que el crack estire las piernas y rinda lo mejor.

Hay otro, el holandés Van Vliet. Ya es veterano porque tiene 37 años. Pero corre siempre y por donde pasa, se baja de la bicicleta y entra a un negocio del ramo a comprar libros. Compra de todas clases. Lo curioso es que así como compra tantos libros, no lee ninguno. Alguien le preguntó esto, y Van Vliet respondió:

—No, no los leo. Como se lo ocurre. Un bibliófilo ama los libros, pero se cuida mucho de leerlos

TORINO LE DABA 10 JUGADORES A LA ESCUADRA AZURRA

Hablamos la otra vez de aquel conjunto de Nacional de hace más de 40 años, que representó al fútbol uruguayo en una contienda internacional con Argentina y ganó el match. Es el único caso, conocido por lo menos, de un equipo de club que completo haya asumido la representación del fútbol de un país. Otro caso parecido es el del equipo italiano de Torino, cuyos cracks perecieron trágicamente a bordo de un avión, que cayó en la península. Es el accidente que en el fútbol del mundo entero se conoce como la Tragedia de Superga. En mayo de 1947, Italia batió a la selección de Hungría, por 3-2, en un match disputado en Turín. Y la escuadra Azurra estaba integrada por 10 de los 11 jugadores de Torino. Solamente el arquero Sentimenti IV pertenecía a otra tienda.

Con los colores de la Casa de Orates

Existe un empresario —así se autodenomina él— que tras futbolistas argentinos a Chile. Y siempre, o casi siempre, termina en líos con ellos. Los muchachos reclaman porque no les cumple lo que ha prometido. Y al momento de hablar de pesos y hacer números, la mayor cantidad de billetes va a parar a su bolsillo.

Uno de los últimos casos asumió caracteres de tragicomedia. Trajo a probarse a un mediozaguero y como no hubiera acuerdo entre los dos, el empresario (?) estimó que debía resarcirse llevándose la ropa del jugador. Y éste llegó a Quillota vistiendo la chaqueta de un pijama, solicitándole ayuda a Maldana. El insider de San Luis tuvo que pasarle ropa suya, desde los calcetines hasta la corbata. Hubo que vestirlo, porque de otra manera, lo habrían creído loco y le habrían puesto la camisa. La camisa de fuerza. Muy distinta, por cierto a la camisa del club que el jugador quería vestir en el campo de fútbol.

Los húngaros, mal entrenados

A juicio de Bozsik, el famoso mediozaguero de la Selección húngara, los futbolistas de su país, vale decir sus compañeros del Honved y del seleccionado, están mal entrenados. Dice el gran jugador que el preparador físico de su equipo, Jenoe Kalmar, es "demasiado indulgente" con los players que dirige. Agrega en su juicio que los jugadores de fútbol están deficientemente entrenados en relación con una gran mayoría de atletas amateurs de otras especialidades. "Hace falta un entrenamiento más riguroso, de ese tipo", ha dicho Bozsik.

UNA NUEVA temporada en Colo Colo cumplirá Jorge Robledo, figura siempre decisiva en las actuaciones del equipo popular. Este año puede ser uno de los mejores que ha hecho, porque tendrá a su lado a un jugador de la calidad de Enrique Hormazábal. Por tradición y jerarquía, el once albo deberá ser uno de los grandes animadores del certamen.

ARRIBA

Campeonato de Fútb[l...]

El torneo instaurado en 1933, cuenta en su nueva versión de 14 [...] iniciarse la fiesta popular del deporte: el campeón Palestino, [...] de Quillota.— (Comentario de RA[...]

COMIENZA UN Campeonato más. Y es el vigésimocuarto. 24 años desde la instauración del profesionalismo en nuestro país, en que Chile entero ha vibrado con el gran drama, con la lucha intensa por los puntos oficiales. Los puntos que dan un cetro es un júbilo enorme a quien lo obtiene. Y producen la amargura del descenso al equipo que llega último. Es una fiesta de pueblo, de fervor popular. El fútbol con su mágico sortilegio, ha logrado un sitial de honor en el deporte mundial. Es el espectáculo grande, que arrastra multitudes, conmueve a los pueblos.

El drama de 1956 constará de 26 cuadros divididos en dos actos. Veintiséis fechas en dos ruedas. Al levantarse el telón, los actores serán 14. Una figura central, por derecho propio, como es el campeón Palestino, astro refulgente, y trece equipos que sí son del reparto, aspiran a levantarse hasta el estrellato: Audax Italiano, Colo Colo, Everton, Green Cross, Unión Española, Universidad de Chile, O'Higgins, Rangers, Magallanes, Santiago Morning y Wanderers. Ocho clubes de Santiago, metropolitanos, y cinco provincianos, representando a Valparaíso, Viña del Mar, Rancagua, Talca y Quillota. Una fisonomía que nos va acercando a lo que debe ser el ideal del campeonato: un torneo de carácter genuinamente nacional. El camino para llegar es la División de Ascenso, mejor estructurada ahora, con visión más amplia, con criterio futurista.

—o0o—

NADIE GANO más títulos que Colo Colo. Los albos se alzaron con el cetro en seis oportunidades: 1937, 39, 41, 44, 47 y 53. Magallanes ganó en cuatro ocasiones: tres al hilo, en 1933, 34 y 35 y uno más, en 1938. Después no pudo repetir su hazaña. Anduvo cerca muchas veces, se arrimó, pero sin conseguir la victoria. Tres campeonatos fueron para Audax Italiano, en 1936, 46 y 48. Dos para Unión Española, 1943 y 1951. Otros dos para Universidad Católica, en 1949 y 1954. Dos de Everton, 1950 y 52. Y uno para cada uno, de Universidad de Chile, 1940, Santiago Morning, 1942; Green Cross, 1945, y Palestino, 1955, todavía en gloria y majestad.

De los 14 cuadros que van a luchar este año, descartando a San Luis, que recién entra, sólo no fueron campeones, Ferrobadminton, Wanderers, Ranger y O'Higgins. No existe en el fútbol chileno una diferencia demasiado pronunciada entre equipos llamados grandes y chicos. El tiempo ha acortado las distancias y el poderío se ha repartido. Esa sería la explicación para que 10 cuadros hayan llegado hasta el campeonato, en contraste con Argentina, por ejemplo, donde la discusión se plantea entre River Plate, Boca Juniors, Racing e Independiente. No mencionamos a Uruguay porque allí la discusión se reduce tan sólo a dos divisas: Nacional y Peñarol.

—o0o—

AL LEVANTARSE el telón, el torneo 1956 destaca, en los papeles, tres aspectos salientes: la defensa que hará Palestino de su título, la lucha dramática por librarse del descenso, que tendrá que entablarse entre aquellos cuadros que se queden en el fondo de la tabla, y la presencia de San Luis, de Quillota, ocupando el lugar que dejó Universidad Católica.

Como atractivo, como recurso renovado para atraer grandes públicos a las canchas, todos, o casi todos los clubes, presentarán caras nuevas en sus alineaciones. Valores nuevos muchos, venidos de provincias, o de divisiones inferiores. Y figuras ya consagradas, adquiridas en otras tiendas o bien importadas de Argentina. Como es tradicional, con la iniciación de un nuevo campeonato, se incorpora al fútbol criollo un contingente numeroso de jugadores argentinos. No es la política que convenga más a los intereses del fútbol nacional, a su renovación de valores. Pero se explica, frente a la necesidad que tienen los diversos institutos de responder a sus socios e hinchas y la exigencia imperiosa del profesionalismo de ganar. Triunfar es vital, porque los triunfos atraen dinero, factor decisivo cuando el espectáculo se hace con gente a quien hay que remunerarle sus servicios. Y porque ganando se escapa al pozo del descenso. No hay otro camino.

PAPP[...]

Florio y Carranza, verdaderos refuerzos de Ferro y Unión

Por antecedentes y renombre, dejando fuera del grupo a los de San Luis quizá sea en Ferrobadminton y Unión Española, donde debutarán los dos players argentinos de más jerarquía. Los ferrocarrileros, invirtieron una gruesa suma de dinero, lograron el concurso de José Florio, centro delantero que jugó en Lanús y San Lorenzo, y que fue atracción de las canchas de Italia. El mismo club consiguió los servicios de Chirico, buen insider de Independiente y Ernesto Silva, jugador chileno que pertenecía a Chacarita Juniors. Compró también el pase definitivo de Osvaldo Valenzuela. En sentido inverso, Ferro no ha podido todavía arreglar condiciones con Ledesma y Lamas.

Martín García, entrenador de Unión, fue a Rosario y obtuvo de Newell's Old Boys que cediera el pase de Carranza; Ramón Carranza, insider de buen prestigio, que bastante estaban necesitando los rojos. Se prueban todavía en el club Santa Laura, los jugadores Ferrugia y Mattia Sobrero. Hay que agregar todavía, entre las adquisiciones, a José Valdés, figura destacada de Magallanes en temporadas anteriores. El centro delantero Cortés, joven y bien dotado, entusiasma a los hinchas rojos. Es un jugador prosedente de Chuquicamata, los mismos pagos, o cercanos, a los de René Meléndez.

"Coach" de los [...] peruanos será [...]

SIN MAYORES comentarios, reproducimos, a continuación, un suelto del diario "La Crónica", de Lima, en el que se refiere a la actuación que le cabrá al ex coach internacional chileno, Luis Tirado Gordillo, en el adiestramiento de los futbolistas infantiles peruanos.

Informa el párrafo en referencia: "El Campeonato Escolar de Futbol de este año, en el que siempre han colaborado entrenadores nacionales y extranjeros, contará con la de Lucho Tirado, que brindará todo su saber y experiencia a los futbolistas de la G.U.E. "Ricardo Bentín", del Rimac, cuyo representativo estará a su cargo.

El contrato que Tirado tiene fir-

Hormazábal y Olmos, los dos "grandes precios"

Hubo también dos transferencias de bulto de cracks criollos. Colo Colo pagó 6 millones de pesos, por Enrique Hormazábal a Santiago Morning, y Palestino abonó la mitad de esa suma para obtener que Ferrobadminton le cediera al centro delantero Sergio Olmos. Ambos jugadores actuarán así en las que parecen serán las dos mejores delanteras del torneo: Colo Colo, con un quinteto que es casi el del Seleccionado Chileno, con Ramírez, Hormazábal, Robledo, Muñoz y Bello. Y Palestino con su ataque que es expresión típica del fútbol rioplatense, con Pérez, Coll, López, Fernández y Díaz. Habrá que ver a cual de esos cinco cracks es capaz Olmos de dejarle sin puesto.

Audax Italiano, que a pesar de su nombre es chileno al cien por ciento, mantuvo su política de nacionalización. Contrató gente nueva, pero sólo jugadores chilenos. Se llevó a Juan Martínez, insider que en Unión Española no llegó a realizarse. Y sacó a Rubén Logan de Iberia, entendiendo que con él refuerza su defensa.

R[...]
CUA[...]

EL TELON

1956 empieza pasado mañana

...14 cuadros.— Tres notas salientes al ...l Descenso y el debut de San Luis ...(LEPPE).

...ante de San Lorenzo de Almagro, el delan... San Luis puede reeditar en el torneo oficial ...el sábado su calidad de goleador.

Caras nuevas en los cuadros provincianos

Entre los cuatro clásicos ya conocidos de provincias, Es Wanderers, quien ofrecerá las novedades de mayor importancia. Le compró a Green Cross a Nicolás Moreno, sensacional goleador de 1955; Adquirió también al puntero Víctor Beltrán, de Iberia; y puso en el arco a Félix Martínez, arquero que destacó por espacio de varias temporadas en el conjunto de Iberia. Queda así Wanderers en posesión de un equipo muy mejorado con respecto al que disputó el torneo en la temporada del año anterior.

Everton ofrece una sola novedad: el puntero Betta, que se dio a conocer en San Luis. Y ha último momento ha reaparecido en su delantera Angel Reynoso, el valor más alto que tuvo el equipo de Viña del Mar, en el certámen de 1955.

O'Higgins, mantiene todo el planiel de la temporada pasada. Y agrega ahora los nombres de Guillermo Villarroel, Antonio Valjalo, Carlos Zamorano y Julio Vial, que pertenecían a Colo Colo. Además de Augusto Arenas, figura de relieve de otros años en Everton, y que según parece estaba necesitando de cambio de camiseta y de ambiente para volver por sus fueros.

En Rangers, la novedad más importante se llama Longo, un forward argentino, que jugó en San Lorenzo. Y otras dos figuras conocidas, pero que por vez primera visten los colores de "Rangers": Víctor Alvarez; delantero de Audax; y José Dunevicher, el siempre útil y eficaz forward que estuvo por varios años en Iberia, y jugó la temporada más reciente en Magallanes.

LOGAN. —En Iberia fue un puntal. En Audax, no bien se asiente y habitúe al juego de los verdes, tendrá que resultar un buen valor.

San Luis, el "Benjamín"

Con San Luis, llega al fútbol grande una nueva entidad y un nuevo contingente de simpatizantes del fútbol. Gente entusiasta, hinchas que acompañarán a la divisa de los "canarios" donde quiere que ella vaya. Es un aporte grande de capital para el fútbol criollo. Porque llega un instituto que fue grande, que dio a un Iván Mayo, a un Alfaro, y que busca reencontrar esa senda de gloria y de prestigio ancho. Trae San Luis el bagaje de su entusiasmo, de fervor quillotano. Viene a primera con el temple que le significó ganar el Ascenso. Su presencia en el campeonato, aparte de constituir una nota novedosa, dará margen a que se desarrolle una plaza joven, prometedora. Y que el fútbol chileno disponga de una nueva veta de donde obtener savia joven.

Al hablar de San Luis, no se puede hablar de caras nuevas, porque el equipo completo constituye una novedad. Es la nota curiosa, llamativa del torneo. Vimos al once de Quillota frente a Colo Colo, y nos dejó una impresión favorable. Es un equipo con médula, que dispone de una columna vertebral. El tercero central delantero, Maldana, Papa y Zamora, puede resultar uno de los mejores. Los dos forwards argentinos portan el antecedente favorable de su paso por San Lorenzo de Almagro, y Zamora, aparece como un valor criollo que apunta alto. Puede ser, perfectamente, el futuro insider izquierdo de nuestros seleccionados.

Con otros valores ya consagrados, el arquero Quitral, el defensa Santiago Quintana, Garcés, Roberto Rodríguez, mediozaguero argentino de corte clásico, Torres, Morales, Ortiz, San Luis dispone de un plantel eficiente. Está en situación de presentar un conjunto que sea algo más que el benjamín del torneo. Algo así como un niño precoz.

SAN LUIS es la gran novedad del Campeonato. Y entre esas caras que buscarán su consagración, estará la de Ortiz, puntero izquierdo de acción hábil y positiva.

Fantin, Arias y Barta, tres nuevos "bohemios"

A Santiago Morning se le conoce como el equipo de los bohemios. Y es esa una denominación que el instituto nacido en Recoleta desea conservar, porque es el espíritu, el alma misma de la entidad. Pero en su política de renovación de moldes y hasta el plantel, está dentro de las exigencias que depara el profesionalismo. Vivió Santiago una experiencia amarga en 1955, cuando se salvó por un pelo de descender. Y así como amarga, fue aleccionadora. De ahí que se haya trabajado firme en busca de nuevos valores. Se les encontró y se les puso junto a valores muy bien conceptuados en el fútbol argentino. En la fila que compitiera durante el verano por diversas provincias, encontró muchachos promisorios como los melipillanos Jorge Fuenzalida, insider de quien se espera mucho, y Gregorio Cárdenas. Segundo Catalán y Silvio Jara, sureños los dos. Francisco Rodríguez y Oscar Pérez, que eran puntales del elenco de Universidad Técnica. Maldonado, mediozaguero que pasó por las filas de Colo Colo. Y ya en tren de figuras de prestigio, los argentinos Atilio Fantín, Porfirio Arias y Antonio Barta. Fantín estaba actuando en Portugal, habiendo registrado antes actuación en Huracán, como mediozaguero y Arias se consagró en esa misma plaza vistiendo la casaca de Independiente. Barta pertenecía a Chacarita Juniors y será el insider derecho titular cuadro.

...solistas penecas ...Luis Tirado

...que se encuentra el Sporting Cristal.

El colegio particular San Agustín será el que se beneficie con una hora semanal de clases del entrenador chileno, sin que a ninguno de esos colegios les cueste un centavo. Con la fiebre que ahora contagian los campeonatos intercolegiales, los muchachitos del "Benfín" y "San Agustín", se encuentran muy contentos con saber que para este año tendrán la colaboración de un entrenador de la calidad de don Luche Tirado".

PALESTINO saldrá a la cancha a defender su título. Y lo hará con su habitual calidad y brillo. Porque se trata de un gran equipo.

Sin novedad en la "U"; Focchi será albiceleste

Green Cross ha dado siempre en la tecla. Jugador que trajo, no sólo le fue útil, sino que una vez que lo usó con gran provecho para sus colores, le transfirió con ventaja económica. Durante el receso, le dio a Wanderers al goleador Moreno, pero adquirió en Gimnasia y Esgrima de La Plata al insider Oscar Arayco, que estuvo en la jira por el Viejo Mundo; dando buenos resultados. De Audax obtuvo a Héctor Pérez, y a la Unión le pidió y consiguió a Sergio Welleter lo mismo que a Lito Contreras.

En Universidad de Chile, están las caras ya conocidas. Con dos deserciones, no está Mario Ibáñez, gran arquero de 15 años de actuación, reemplazado por Pacheco, y tampoco se renovó contrato con el argentino De Lucca.

Un equipo que en los papeles aparece disminuido es el de Magallanes. Se fueron Schar y Pellegrini, y sólo se reemplazó al delantero con Focchi, valor consagrado que era de Ferro. Al arquero gigantesco lo sustituirá Ojeda. Se mantiene siempre en el plantel Raúl Barrienuevo.

La ENTREVISTA de HOY

UN DISCUTIDO: MARTINEZ

El nuevo entreala de Audax Italiano, Juanito, tiene fe en su futuro y cree que 1956 será su año.

EXTRAÑO CASO el de Juan Martínez. Después de haber jugado un año en primera, como half, causó sensación en 1954 como entreala, fue elogiado sin reservas, se le llamó para las selecciones nacionales y llegó a ser, de la noche a la mañana, el jugador del año. Y, de repente, su estrella comenzó a eclipsarse. Empezaron a encontrarle defectos, a discutirlo. Ya no se le buscó para los seleccionados nacionales, ya, incluso, empezó a negársele en su propio club.

—Yo no puedo quejarme de la Unión Española —me decía la otra tarde—. Siempre se me trató bien y en el equipo reinó siempre el más franco compañerismo. Pero creo que voy a estar mejor en Audax Italiano. Es que en la Unión yo era "de la casa" y, por eso mismo, a veces me olvidaban. Eso sucede, se los aseguro. Yo tenía diez años cuando jugué fútbol por primera vez en la tercera infantil de la Unión. Actué como centro delantero y más tarde como half. Fui subiendo, a medida que crecía. Tercera, segunda, primera, cuarta especial. Y en 1952 debuté en la primera profesional. Como half, que es el puesto que, se me ocurre, más me acomoda. Y en el que me siento más cómodo. El 54 me hicieron jugar de entreala y tuve mi cuarto de hora. Pero allí comenzaron mis desventuras.

—oOo—

JUANITO MARTINEZ, la cierto, ha sido un jugador discutido. Y sigue siéndolo. Porque el domingo último, frente a Liverpool, de Montevideo, tuvo una media hora notable. Seguro en su accionar, sensato, oportuno para pasar y recibir; dio jerarquía a su faena y movió el ataque verde. En seguida se escuchó, entre los asiduos:

—¡Pero qué bien juega Juanito Martínez! ¿Cómo pudo habérsele dejado irse Unión Española?

Pero más adelante se vio que Martínez corría menos, se retrasaba demasiado, perdía seguridad en su accionar. Hasta que abandonó el campo.

Y se volvió a plantear la vieja discusión:

—Es jugador de media hora, y los partidos duran noventa minutos...

—Es que no está entrenado. Descansó unos cuantos meses y ahora le falta fútbol. Van a verlo ustedes más adelante. Es un gran jugador...

Se le discute una vez más. Hay quienes lo niegan a fardo cerrado. Y quienes lo ensalzan y lo consideran como uno de los más brillantes entrealas del fútbol chileno.

—No tiene pique —dice uno—.

—Pero no hay en Chile, salvo Robledo, un delantero que cabecée mejor que él.

—Tiene sentido del fútbol. Donde lo pongan estará bien...

—Pero nada más que durante media hora...

Juan Martínez sabe que se habla de él bien y mal. Pero está tranquilo. Cree que este año será el suyo.

—Me hacía falta cambiar de aires —dice—. En la Unión era demasiado "de la casa", y eso me perjudicaba. Y he tenido la suerte de caer en un gran club. Con dirigentes comprensivos y con muy buenos compañeros. Hay mucha unión entre ellos, camaradería y voluntad. Me tomé un descanso largo y esto tendrá que hacerme mucho bien. Ya verá que, a fines de años, estaré entre los mejores de mi puesto y disputando un hueco en la selección. Por lo demás, es una gran cosa jugar al lado de Sergio Espinoza, que sabe mucho. Yo creo que Audax va a estar entre los primeros este año. Tiene una defensa sólida y una delantera que sabe jugar y que hará goles. Me sentiré bien de entreala derecho, algo retrasado, pero siempre listo para ir adentro, aprovechando el juego de Espinoza. Por lo demás, el entrenador, señor Scarone, es una gran persona. Nos aconseja bien y nos deja libertad también para que, en la cancha, nosotros hagamos lo que sabemos hacer.

JUAN MARTINEZ es todavía muy joven. Me parece que es un muchacho que creció demasiado sorpresivamente, y eso lo debilitó. Pero va echando cuerpo y se va fortaleciendo. Cuando adquiera la resistencia necesaria tendrá que ser un gran delantero y también un gran half, según las circunstancias. Tiene virtudes muy estimables, juega de primera y con sentido de fútbol. Hace bien las cosas y, en esa primera media hora del domingo se vio en el ataque verde como si siempre hubiera estado jugando allí. Se entendió perfectamente con sus compañeros y rindió. Yo, por otra parte, he pensado que podría hacerse de él un buen centrodelantero. Es rápido para desprenderse del balón y sabe cabecear. Es de los pocos delanteros chilenos que cabecean bien en el área. Y eso, considerando su estatura, es una virtud que podría ser muy explotada si jugara de centro. Claro que, en Audax Italiano, el centro pertenece a Espinoza. Y él tendrá que amoldarse. Espinoza, desde atrás, con Martínez y Tello adelante, podría conformarse un trio central del tipo de los tríos rosarinos de Gabino Sosa, se me ocurre. Por lo demás, Audax cuenta con un puntero como Aguila, capaz de volver también y cooperar en la media cancha.

JUANITO. — así lo conoce mejor la "hinchada" futbolística. Es popular y también es discutido. A muchos les gusta y a muchos no les gusta; pero en todo caso es un crack. A ver si este año, ahora en Audax, les da la razón a quienes creen en él.

JUAN MARTINEZ se tiene fe, este año. Se siente a gusto en Audax Italiano y está dispuesto a ser de nuevo el del 54, cuando todos los elogios eran para él.

—Audax, igual que Unión Española, es un gran club —dice—. Hay buenos compañeros, dirigentes de primer orden y un entrenador que sabe dirigir y aconsejar. Creo que ésta es mi gran oportunidad, y tengo fe en 1956.

MESTRE HUIFA

Diplomacia rusa hubo en la FIFA

LAUSANA, (UP). — La "nueva y sonriente diplomacia" soviética se ha extendido también al campo de fútbol.

Rusia no sólo participará en el Campeonato Mundial de 1958 por primera vez en la historia de estos torneos, sino que accedió a hacerlo sin la cautela y sin las exigencias que hasta ahora le han sido habituales antes de emprender una aventura deportiva.

Victor Granatkin, vicepresidente ruso de la F. I. F. A., prodigó las sonrisas y los "sí, de acuerdo" durante la reunion de dos días del comité organizador del campeonato mundial que terminó anoche aquí.

Una vez terminada la reunión, Granatkin hizo las siguientes declaraciones:

"La formación de los grupos de eliminación es excelente —dijo a los periodistas—. Estoy seguro de que esta vez se han dado todas las garantías necesarias para que solamente los mejores cuadros vayan a la ronda final en Suecia".

Problemas del Futbol chileno

CAMPEONATO PROFESIONAL

PRIMERA FECHA

Colo Colo con Ferrobadmintón.
O'Higgins con San Luis (Quillota).
Green Cross con U. de Chile.
U. Española con Everton (Santiago).
Palestino con S. Wanderers (Santiago).
Rangers con Santiago Morning (Santiago).
Magallanes con A. Italiano.

SEGUNDA FECHA

Ferrobadminton con O'Higgins (Santiago).
U. de Chile con San Luis (Quillota).
Everton con Green Cross (Viña).
U. Española con Wanderers (Santiago).
Palestino con Santiago Morning.
Rangers con A. Italiano (Talca).
Magallanes con Colo Colo.

TERCERA FECHA

Ferrobadminton con U. de Chile.
San Luis con Everton.
Green Cross con S. Wanderers.
U. Española con S. Morning
Palestino con A. Italiano.
Rangers con Magallanes.
Colo Colo con O'Higgins (Rancagua).

CUARTA FECHA

Ferrobadminton con Everton
San Luis con Wanderers.
Green Cross con S. Morning
U. Española con A. Italiano.
Palestino con Magallanes.
Rangers con Colo Colo (Santiago).
O'Higgins con U. de Chile.

QUINTA FECHA

Ferrobadminton con Santiago Wanderers.
San Luis con S. Morning.
Green Cross con A. Italiano.
U. Española con Magallanes.
Palestino con Rangers.
Colo Colo con U. de Chile.
O'Higgins con Everton.

SEXTA FECHA

Ferrobadminton con Santiago Morning.
San Luis con A. Italiano.
Magallanes con Green Cross.
U. Española con Rangers.
Palestino con Colo Colo.
Wanderers con O'Higgins.
Everton con U. de Chile.

SEPTIMA FECHA

Ferrobadminton con A. Italiano.
San Luis con Magallanes.
Green Cross con Rangers.
U. Española con Palestino.
Everton con Colo Colo
S. Wanderers con U. de Chile
S. Morning con O'Higgins.

OCTAVA FECHA

Ferrobadminton con Magallanes
San Luis con Rangers.
Green Cross con Palestino.
U. Española con Colo Colo.
A. Italiano con O'Higgins.
S. Morning con U. de Chile
S. Wanderers con Everton.

NOVENA FECHA

Ferrobadminton con Rangers.
San Luis con Colo Colo.
Green Cross con O'Higgins.
U. Española con U. de Chile
Palestino con Everton
Magallanes con S. Morning.
A. Italiano con S. Wanderers

DECIMA FECHA

Ferrobadminton con Palestino
San Luis Luis con U. Española
Green Cross con Colo Colo.
Rangers con O'Higgins
Magallanes con U. de Chile.
A. Italiano con Everton.
S. Morning con S. Wanderers

DECIMOPRIMERA FECHA

Ferrobadminton con U. Española
San Luis con Green Cross.
Palestino con O'Higgins.
Rangers con U. de Chile.
Magallanes con Everton.
A. Italiano con S. Morning.
S. Wanderers con Colo Colo.

DECIMOSEGUNDA FECHA

Ferrobadminton con Green Cross.
U. Española con O'Higgins.
Palestino con San Luis.
Magallanes con S. Wanderers.
Rangers con Everton.
A. Italiano con U. de Chile.
S. Morning con Colo Colo.

DECIMOTERCERA FECHA

Ferrobadminton con S. Luis.
Green Cross con U. Española.
Palestino con U. de Chile.
Rangers con S. Wanderers.
Magallanes con O'Higgins.
A. Italiano con Colo Colo.
S. Morning con Everton.

La segunda rueda se jugará de acuerdo a este mismo programa.

Distancia entre profesionales y aficionados

Falta modernizar la organización

Que hace falta una mejor organización en nuestro fútbol no es ningún misterio para nadie. No vamos a hablar aquí de lo que ocurre en la Asociación Central en la que lunes a lunes se reúnen los delegados para discutir detalles de orden doméstico de la competencia oficial, pero nunca para hacer algo grande, constructivo, en beneficio del fútbol nacional. No, no le vamos a hacer; pero sí nos referiremos al divorcio casi absoluto en que se desenvuelven las actividades del balompié rentado y amateur.

En primer lugar, destacaremos que desde hace años a esta parte no se reanudan los campeonatos nacionales, con intervención de profesionales y aficionados. Se abandonó la confrontación de los equipos campeones de ambos sectores. En la última, Iquique venció a Unión Española. Después se dejó de lado un partido que siempre tuvo interés, sobre todo para conocer el progreso de uno y otro bando. Ahora los profesionales van por un camino y los amateurs le hacen por el suyo, sin que nunca se establezca la supremacía. En el momento la relación radica en el nombramiento de un representante del sector amateur, para que concurra integrando la delegación nacional que asiste a un torneo internacional. Y a su vez, la designación de un personero de la Asociación Central en la representación amateur que se hace presente en competencias entre aficionados.

En este aspecto falta la organización de un torneo que los reúna cada fin de año. Podría instituirse la "Copa Chile", usando los mismos sistemas de eliminación que rigen en otros países u otra fórmula que se adapte y que concilie los intereses y aspectos dispares que hoy entraban la realización de un campeonato de esta especie. Pero hay que hacer algo en este sentido...

En lo que respecta al fútbol aficionado, las cosas siguen tan opacas como hace años. Todo se ha dejado a la mayor o menor capacidad de trabajo de las asociaciones. Algunas de escuálido movimiento y que se desenvuelven en medio de permanente pobreza. Ninguna ha seguido el ejemplo de Concepción, que, alejando intereses particulares, organizó hace 7 años un torneo regional, que ha producido importantes beneficios al fútbol de esa zona. ¿Por qué no agrupar otras zonas? Así cundiría el interés en las provincias, en muchas de las cuales existen actualmente micro-asociaciones, que marcan el paso con competencias de escasa jerarquía; que se mantienen muchas veces gracias a la buena voluntad de unos pocos, de un círculo reducido de dirigentes. De los eternos "Quijotes"... Pero la cosa maciza, de visión, no ha sido frecuente en los dirigentes del balompié aficionado. Es una lástima...

Desde 1938 el fútbol amateur se ha conformado con realizar el nacional cada dos años, sin producir nada en los intervalos. Ninguna acción de provecho, de envergadura. Veinte años siguiendo con los mismos moldes, con igual padrón. Sin proyectos, sin delinear nada para un futuro mejor, más firme. En el orden internacional se hizo más feble su organización, pues ocasiones hubo en que no se anticipó a los compromisos, llegando a la víspera sin cumplir un trabajo preparatorio, dejándolo todo al azar. A la decisión de última hora. En tal razón, el fracaso tampoco extrañó... ¿Hasta cuándo durará la opacidad de su labor?

ESTAN CASI ABANDONADAS.— En provincias es bien poco lo que se ha hecho por mejorar la organización del fútbol aficionado. Siguen con los mismos sistemas y regímenes desde hace años. Las Asociaciones marcan el paso y los "clásicos" locales se repiten como las películas en un rotativo. En el grabado, una escena del último torneo nacional de Temuco, donde donde fue campeón el cuadro de Iquique.

OBLIGACION

Hasta el año pasado figuró en las relaciones entre el fútbol profesional y el amateur de provincias las jiras de los equipos a las zonas sur y norte del país. Rigió como una manera de contribuir, de ayudar al progreso del balompié provinciano. Sin embargo, la gestión se desvirtuó más tarde, y observamos que no fueron siempre los que llegaron más arriba en el torneo oficial. Lo hicieron algunos para lograr salvar en parte el financiamiento de la "planilla" en el receso, pero los de categoría, los "grandes", se resteron a la fórmula por comodidad o porque organizando temporadas internacionales les iba mucho mejor que salir de la capital. Hubo egoísmo de su parte, del que se apartaron sólo cuando la oferta provincia y la oportunidad no interferían sus proyectos.

Una fórmula que podría paliar los intereses de los conjuntos profesionales, con las inquietudes y demandas del fútbol de provincias, sería la de establecer una fecha patriótica, en la cual aquéllos estarían obligados a actuar en canchas del sur y norte, cubriendo las ciudades afuerinas sólo los gastos de viaje y estada de la visita. Establecido la fecha; nadie alegaría que no sabía del viaje ni daría excusas muchas veces inatendibles. ¿No sería posible comenzar ahora mismo, este año? En Argentina es el 9 de julio, y desde River Plate hasta el más modesto de los participantes de primera división concurren con buena voluntad a mostrar su buen fútbol a las lejanas provincias ¡Imitémoslos!

LA VUELTA DE ESPAÑA

ALICANTE.— (UP).— El español Miguel Poblet ganó la sexta etapa de la Vuelta Ciclista a España, al hacer los 227 kilómetros, entre Albacete y esta localidad, en seis horas, 32 minutos y 35,5 segundos, con un promedio de 34,7 kilómetros por hora.

Koblet, de Suiza; Bover, de España; y Le Ber, de Francia, llegaron en el segundo, tercero y cuarto lugar, respectivamente.

Las demás posiciones correspondieron a los siguientes: 5.o, Uturat, Pirineos; 6.o, Müller, Alemania; 7.o, Jean Bobet, Francia y 8.o, Bauvin, Francia.

LA SOCIEDAD NACIONAL DE PAÑOS DE TOME

tiene el agrado de informar a su clientela, señores accionistas y público en general, que a partir desde esta fecha, los atenderá en sus nuevas oficinas ubicadas en:

CALLE AGUSTINAS 1161 — 3er. PISO

(GALERIA ALESSANDRI)

TELEFONOS: 82781
82782
82783

Escribe Don Gonzalo.-

Ya no aparecen, en las islas británicas, campeones de boxeo como los de antaño

Bob Fitzsimmons y Ted Kid Lewis han sido los más grandes

TOMMY FARR

JACK KID BERG

JIMMY WILDE

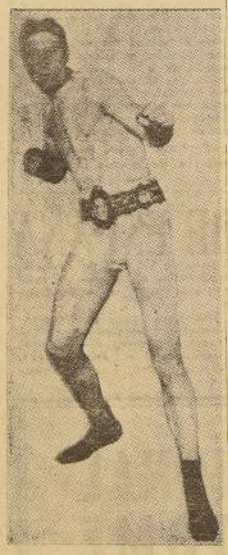

BOMBARDIER WELLS

A LOS INGLESES les ha sucedido ya varias veces lo mismo. Descubrieron el fútbol y lo exportaron a todo el mundo. Andando el tiempo, los de otros países se olvidaron de los maestros de la isla y éstos se quedaron atrás. Algo parecido sucedió con el boxeo. En el año 1719 vivió en Londres, James Figg, el primer campeón del mundo de boxeo, cuando se peleaba a puño desnudo. En esa época, todos los grandes del pugilismo: Jack Broughton, Tom Johnson, Daniel Mendoza, Jack Slack, John Jackson, Tom Cribb, Big Ben, Tom Paddocks y cientos más, eran ingleses. Un siglo entero de dominio absoluto, ya que tan sólo después de mil ochocientos comenzaron a aparecer algunos pugilistas en Norteamérica. Y Gran Bretaña pasó presto a segundo plano: los Estados Unidos acapararon a los grandes campeones.

Sin embargo, nunca dejó Inglaterra de producir grandes boxeadores. La lista es larga y, en el boxeo moderno, se inicia con Robert (Bob) Fitzsimmons. Este hombre, que nunca pesó más de 72 o 73 kilos, fue un púgil excepcional.

En 1891, cuando contaba con 29 años de edad, derrotó a "Nonpareil" Jack Dempsey y se ganó la corona mundial de peso mediano y seis años más tarde conquistó el cinturón mundial de pesados, al noquear en el 14.o round a James Corbett, en Carson City, Nevada. Fitz perdió su título de pesado —antes había abandonado voluntariamente el de mediano—, cuando James Jeffries lo puso K. O. en el 11.o asalto, en Nueva York (Coney Island). Pero todavía no había terminado la maravillosa historia del "Zancudo". En 1903 tenía ya 41 años de edad y no pensaba en dejar el boxeo. Fue entonces cuando conquistó un cetro mundial más: el de mediopesado. En San Francisco derrotó en 20 vueltas a George Gardner, que era el que poseía la corona. Hasta 1914, cuando había cumplido ya 52 años, hizo su último combate contra K. O. Sweeney, en Williamsport, Filadelfia.

A COMIENZOS DE siglo hubo en Inglaterra dos gallos de categoría. Uno de ellos fue Pedler Palmer, que disputó el cinturón mundial con el famoso Terry Mc. Govern. El otro se llamaba Joe Bowker. Este, al derrotar a Frankie Neil, en 1904, conquistó el título de campeón mundial. Pero en estas categorías bajas no cabe duda que, en el viejo tiempo, el más famoso inglés fue Jimmy Wilde, "El Poderoso Átomo", primer campeón mundial de peso mosca. Cuando se creó la división más baja de la escala del boxeo rentado, pasó un tiempo en el que no hubo un rey de la división, hasta que, en 1916, en Londres, se efectuó el primer combate en disputa de la corona. En él, Jimmy Wilde derrotó por K. O. en el undécimo asalto a Zulú Kid, de los Estados Unidos. Wilde fue campeón durante seis años y sólo vino a perder el título cuando, en 1923, se entrenó al terrible peleador filipino Pancho Villa, que lo noqueó en once vueltas...

—oOo—

EN 1923, LAS ISLAS británicas tuvieron un magnífico campeón del mundo de peso mediopesado. Se trataba del irlandés Mike Mc. Tigue, que ganó el cetro al vencer a dattling Siki, en Dublín, y que lo perdió frente a Paul Berlenbach. Pero, antes de Mc. Tigue, la isla había producido un welter extraordinario: Ted Kid Lewis. Nacido en un barrio del este londinense, Lewis conquistó el título británico de peso pluma a los 17 años y un año más tarde fue campeón europeo de mediomedianos. En 1915, la corona mundial de los mediomedianos estaba vacante, porque años antes Jack Twin Sullivan se había retirado. Entonces Ted Kid Lewis la reclamó para sí y se decidió que el vencedor de un match entre él y Jack Britton sería reconocido como campeón. Pero esto se acordó después de que pasaron dos años y en ellos Britton y Lewis habían peleado nueve veces, casi siempre en cotejos sin decisión. En el match decisivo, Lewis venció a Britton por puntos. Y en 1919, Britton se tomó el desquite y le arrebató el cinturón. En total, Lewis y Britton combatieron 23 veces, lo que es un verdadero record. Lewis se retiró del ring en 1929, después de 19 años de actuación en el pugilismo profesional. Pero Ted Kid Lewis fue una figura extraordinaria, acaso una de los más grandes pugilistas europeos de todos los tiempos. Actuó en una época de grandes astros y el hecho de haber sido un adversario eterno de Jack Britton señala su calidad. Britton figura en la historia del boxeo mundial como uno de los grandes de su categoría.

Otro inglés de gran actuación en los Estados Unidos fue Jack Kid Berg, que enfrentó a los más grandes plumas y livianos de su tiempo. Venció, entre otros, a Chocolate, Canzoneri, Herman Perlick, Billy Wallace, André Routis, Bruce Flowers, Phil Mc. Graw, Joe Glick, Billy Petrole (el temible Expreso de Fargo), y otros. Cuando derrotó en 1930 a Mushy Callahan, se convirtió en campeón mundial del peso junior welter. Combatió en una ocasión con el Tani Loayza y, después de diez terribles rounds, el jurado dio la pelea por empatada.

—oOo—

LOS PESO PESADO ingleses que vinieron después del incomparable Fitzsimmons, tuvieron fama por su mandíbula de cristal. Fueron, durante una larga época, los campeones de la horizontal y en ello destacó Bobabler Wells, famoso por las peleas que perdió frente a Georges Carpentier. Phil Scott tuvo su cuarto de hora en los Estados Unidos, pero también respondió a la tradición. Igual que los más modernos, Bruce Woodcock Don Cockell. El que escapó a esta costumbre fue Tommy Farr, que disputó a Joe Louis el título mundial y perdió por puntos.

Dos campeones mundiales más anota la historia del boxeo británico en las divisiones altas: Freddie Mills, mediopesado que reinó en 1946, y Randy Turpin, el mediano negro que derrotó en Londres a Ray Robinson, perdiendo en la revancha efectuada meses más tarde en los Estados Unidos.

—oOo—

LAS ISLAS BRITANICAS, eso sí, contaron durante muchos años con grandes campeones en las divisiones bajas, especialmente en peso mosca. En 1932 fue campeón mundial Jackie Brown, en 1937, el escocés Benny Lynch. Más tarde, en 1943, Jackie Paterson. Luego Rinty Monsaghan, irlandés, y, por último, en 1949, Terry Allen.

Allen fue el último de la larga serie y ahora último ha aparecido Day Dower, que fue durante un buen tiempo el N.o 1 de los aspirantes, hasta que lo noqueó el español Young Martín. Pero Dower continúa con sus aspiraciones a la corona de Pascual Pérez.

En la actualidad, el boxeo inglés carece de grandes figuras y son los más destacados Day Dower y el escocés Peter Keenan, peso gallo. Randy Turpin lucha por recuperar su perdido prestigio, pero es difícil que vuelva a figurar en primera fila... como serio aspirante a un título mundial.

RANDY TURPIN

¡¡OPORTUNIDADES!!...

FABRICA DE SEDERIAS 10 DE JULIO

TWEED para abrigo, a ..... $ 1.085 —

LANA para vestido 1.40 m. ancho 995 —

DIEZ DE JULIO 536

Ases del Deporte Chileno

RAUL TORO

El crack más notable de nuestro fútbol

RAUL TORO JULIO, nació el 21 de febrero de 1911, en Copiapó; pero desde su niñez vivió en Concepción, tierra de cracks de la época de oro del fútbol chileno. Hijo de Luis y de Blanca, "Toribio" contrajo matrimonio con doña Lucía Sepúlveda Vallejos. De este matrimonio nacieron siete hijos, seis de ellos mujeres y un hombre que se llama como su padre: Raúl Toro Sepúlveda. Siendo infantil ingresó al Lord Cochrane, prestigioso club deportivo de Concepción, formado por bancarios y empleados de casas comerciales, y siempre uno de los grandes del fútbol penquista. Lord, corresponde más o menos, al Green Cross de Santiago, por lo de los "pijes". Ahora tiene el Lord muchas ramas deportivas y sede social propia; pero, en materia de fútbol, la verdad es que está venido a menos. Era y es todavía, el club de los hermanos Coddou: Francisco, Reinaldo, Arturo, Mario, Osvaldo y quizá si se nos olvida alguno. Pancho trabaja actualmente en Temé, Reinaldo, el "flaco" está radicado, desde hace varios años, en la capital.

REINALDO fue también en sus buenos tiempos, un excelente puntero derecho, de los técnicos. Mario, varias veces seleccionado en básquetbol, es actualmente administrador del diario "La Patria", de Concepción. Antes trabajó como cronista de deportes.

Osvaldo y Arturo murieron. El primero fue un gran árbitro y Arturo, un notable puntero izquierdo. A este Lord, —club de moda en esa época— entró Toro, a sus divisiones infantiles. En ese tiempo, la competencia oficial infantil desarrollaba los partidos en la cancha ferroviaria del Fernández Vial, pos allá cerca de la Estación Central, en calle Arturo Prat. Lord tiene su uniforme verde y pantalón blanco, igual que Audax Italiano. "Toribio era tan bueno para la pelota, tan "maestro", desde chico, que los adultos y sus compañeros de "pichangas" iban a ver los partidos del cuadro infantil del Lord, nada más que por aplaudir las cosas que hacía Raúl Toro. Y esas cosas eran, ni más ni menos, las que hizo después, cuando adulto y cuando internacional.

"TORIBIO", como un caso bastante raro, ejecutó de niño las mismas cosas bonitas y vistosas que hiciera más tarde, ya como jugador consagrado...

Siempre de centrodelantero, se le notaba lento, midiendo sus esfuerzos. Venía un centro y Toribio, a veces, para variar no cabeceaba la pelota, como lo hacían todos los demás, sino que dejaba pasar un poco el balón e inclinándose hacia adelante, le daba un golpe de taco, maestro, con fuerza, y que dejaba a los arqueros mirando el cielo, porque la verdad es que nadie se imaginaba que iría a alcanzar la pelota y menos a meter el gol. El público, el suyo y el del adversario, gozaba viendo jugar a Toro. Era una maravilla. Desde el centro de la cancha, sin moverse casi, tiraba el balón a un extremo, junto a la línea demarcatoria, inesperadamente. Había que seguir la trayectoria del esférico, para entender la intención del crack. Allá estaba un compañero suyo y la pelota le caía siempre, sin excepción, junto a los cordones de los botines. Tenía para eso, una precisión extraordinaria...

Mañana, con Casas.-

Lobos, en su pelea más brava

EN SU TRAYECTORIA meteórica y espectacular, Roberto Lobos se topará, mañana, con el rival de mayor fuste que hasta ahora le ha salido al paso. José Casas es un pluma de primera fila. Cuenta con una campaña extensa y cualquiera que haya sido el resultado de cada una de sus peleas, cuenta con un factor que le concede ventaja sobre "Peloduro": mucha experiencia, producto de esa confrontación con rivales de toda laya. Algunos de ellos, de jerarquía indiscutible. Casas empató una vez con Alfredo Bunetta, el mejor pluma argentino, y en otra oportunidad, hizo un match draw con el campeón de peso gallo, Roberto Castro. No podemos olvidar, asimismo, que es vencedor de Arturo Rojas. Todo lo expuesto, indica que Lobos tendrá un contrincante duche y fuerte, que está acostumbrado a enfrentar a peleadores aguerridos.

La última presentación de Lobos fue cuando venció a Carlos Geromet, otro pluma argentino, y a cuyo encuentro pertenece la escena que reproducimos. En esa oportunidad, "Peloduro" cometió alguno serrores. Por momentos, vaciló, pero hay que atribuirlo a su juventud, a su falta de experiencia. No es posible negar de que se trata de un valor en ciernes, una figura que si sigue subiendo, como lo ha hecho hasta el momento, tendrá que llevar a entreverarse en el grupo de los mejores plumas del continente. Dispone Lobos de una entereza singular. Jamás se achica, es guapo, seguidor, y cuando consigue armonizar su acción en la media distancia, es realmente peligroso, porque mete las manos con potencia, en una acción sólida, destructiva para el rival. Su tarea de mañana en el Caupolicán, en 10 asaltos, frente a José Casas, no se presenta fácil. Pero el recio pluma nacional es capaz de librarla con buen éxito, porque posee una moral alta, tiene fibra, pega y aspira, quiere llegar alto.

Se presentará en esta reunión el pluma que dirige Antonio Fernández, Luis Farías. Un muchacho que perdiendo, realizó un cotejo bravo y lleno de colorido con Lobos. Ahora cruzará guantes con Rubén Herrera, peleador de juego muy decidido, que va adelante en lucha franca y abierta, según lo probó en su reciente triunfo sobre Jorge Silva.

VICTORIA DE UN PUGIL ITALIANO

GROSSETO (Italia).— (U. (P.).— El campeón europeo de peso welter, Emilio Marconi, de Italia, derrotó por puntos al norteamericano Jimmy Lyggett, en la pelea a diez rounds que sostuvieron en esta localidad.

Marconi pesó 68 kilos (150 libras) y Lyggett, 61,350 (148 libras y media).

ENTERO . . . $ 3.000.—
VIGESIMO . . 150.—

Hoy

EL OTRO DIA publicamos un cable que decía dos cosas: que Primo Carnera desafiaba a Joe Louis, a luchar, y que Carnera cedía la bolsa que le tocara al "fondo olímpico", a fin de hacer posible el viaje de la delegación de los Estados Unidos a los Juegos de Melbourne.

Esto último nos interesó más que lo otro, porque, al fin y al cabo, tanto Carnera como Louis ya pasaron a la historia del boxeo mundial. Primo, dicen, fue siempre un "paquete", inflado como globo por la propaganda y los promotores, y Louis, rey y soberano en un ambiente propicio para durar muchos años con la corona encima, por la calidad de los que durmieron bajo el poder de sus puños.

"Fondo olímpico", así entre comillas, para que resalte más. Hay que medir exactamente lo que significa el que un país como Estados Unidos se preocupe de mantener un "fondo olímpico". No es —se nos ocurre— que el gran país del norte no tenga dinero para enviar una representación a la Olimpiada que ya se nos viene encima, sino que lo SABE JUNTAR, todo con mayúscula. No hay que acudir al Parlamento, a Loterías, ni a Pollas, ni a hipódromos, ni tampoco a colectas públicas. Hay que saber juntar el dinero, con tiempo, con habilidad económica. Pedir de golpe y porrazo millones y millones para los gastos de una delegación deportiva resulta duro, difícil, sobre todo en los días que corren. Siempre existe un centenar de motivos que reclaman con mucha mayor razón ese dinero. Pero irlo juntando, saberlo juntar, como lo ha hecho ahora Estados Unidos, eso sí que es inteligente.

En Norteamérica hay un "fondo olímpico" permanente. A cada espectáculo deportivo —especialmente a los protagonizados por profesionales—, se les va quitando un tanto por ciento, pequeño, que no sea exagerado, y que después crece solo con el tiempo. Por eso el gigante Primo Carnera, en su desafío al luchador Joe Louis, prometiía donar su bolsa a este "fondo olímpico".

Mirémonos nosotros, ahora. Veamos el panorama deportivo de este Chile sufrido y valiente, pero pobre e improvisador. Ir a Melbourne cuesta millones. La situación actual no está como para distraer grandes cantidades en estas cosas, pues la gente pone mala cara, y con razón. Escuelas y poblaciones reclaman para sí esa plata. Y sería de justicia dárselas, aunque tengan que quedarse aquí Ramón Sandoval, Marlene y cualquier otro. Lo primero es lo primero.

Pero es que nosotros podíamos hacer lo mismo que allá en Estados Unidos. Ya es muy tarde para el viaje a Australia; pero para la próxima Olimpíada en Roma, en 1960, sí que podría ser. Empezar desde hoy mismo con un "fondo olímpico". Poco a poco, peso a peso, de manera que cuando llegue la fecha, tener el dinero listo, sin molestar a nadie, sin perjuicio a nadie. Que sea una cosa de todos nosotros los deportistas, de todos los chilenos. Todo espectáculo deportivo con entrada pagada tendrá que dar un tanto por ciento para esto, naturalmente que en proporción con su entrada, porque sería ridículo que el hockey en patines diera lo mismo que el fútbol profesional. El procedimiento, numérico y práctico, lo determinaría, por ejemplo, el Consejo Nacional de Deportes, o quizá si mejor el Comité Olímpico Chileno. Al final da igual, pues el presidente es el mismo, Alejandro Rivera Bascur. Pero que se haga. Que sea una realidad alguna vez, esto del "fondo olímpico". Lo está haciendo Estados Unidos. Con muchísima mayor razón lo tiene que hacer Chile.

BYE

MOMENTO DE EMOCION

HE AQUI UNA nota gráfica que habla por sí sola, con emocionante elocuencia. Es el beso estremecido y tierno de una madre campeona a su pequeño hijo. Ella, entremezclando sollozos de emoción y aferrada a su retoño, cierra sin embargo los ojos para seguir soñando y querer vivir eternamente ese momento. El, al contacto de ese abrazo, sólo atina a hacer lo que su pequeño corazón le dicta: esbozar un puchero y apretarse a ella como buscando protección a los aplausos que atronan el estadio, haciéndolo llorar. Motivo digno para un gran pincel. Es nuestra gran Betty Kretschmer. Descendiente de la viril sangre germana, pero que durante doce mejores años de su vida, ha lucido en su pecho y defendido orgullosa el emblema de la patria que la vio nacer: el tricolor chileno. Viene brillando desde 1944 aquí y en el extranjero. Debutó como internacional en el Sudamericano de Montevideo. En 1946 fue doble campeona sudamericana: ganó los 100 metros planos y el salto largo, en el Sudamericano de Santiago. Allí recibió el espaldarazo de la fama. En 1951, en el Panamericano de Buenos Aires, fue campeona continental de salto largo y finalista de 200 metros planos. En 1952, en el S. A. de Buenos Aires, actuando lesionada, finalista de 100 metros planos, finalista en salto largo y finalista de 80 metros con vallas. Se casó a fines de ese año, pero reapareció en el Sudamericano de Sao Paulo de 1954, volviendo a ser finalista en 100 metros planos, en salto largo y en 80 metros vallas. En 1955 fue seleccionada a los II Juegos Panamericanos de México. En este certamen, el clima la afectó, se clasificó para los 100 metros planos, pero no pudo intervenir en la final. En este reciente XIX Campeonato Sudamericano de Santiago fue vicecampeona en 100 metros planos y campeona continental, en dramática lucha con la argentina Gladys Erbetta, en los 200 metros planos. La foto que ilustra esta página fue tomada instantes después de su gran triunfo en esta última prueba, cuando 30.000 bocas aclamaron su nombre y la obligaron a dar una vuelta olímpica al Estadio Nacional.

Había una vez un Tatarata...

EL DIA QUE encontramos a El Tarta, fue extraordinario. Ni lo soñábamos. Por el camino íbamos pensando en la renuncia del Pancongrasa. El Gordo me había escrito una carta sentimental y amarga, a la vez. Sabía que ya no alcanzaba los pases, que la pelota salía al "obol" con frecuencia, que le era difícil jugar en el Sarachispas, y por eso renunciaba. Jamás nos hubiéramos atrevido a echarlo.

—No comás tanto... No tomés tanta agua... —era a lo que más llegábamos.

Y nos lo prometió. Hasta lo llevamos a un médico del barrio, amigo de El Gallegnito, repartidor de café, para que lo auscultara. Costaba un trabajo "fenómeno" decir la palabra. Al llegar a "auscul..." ya nos patinaba el embrague y no arrancábamos.

El doctor dijo que asimilaba hasta el agua; que una cuestión glandular, y otras palabras difíciles que se nos perdieron por el camino. Y por el contrario, a Cabeza de Trapo había que tonificarlo. Fue cuando Rompehuesos propuso:

—Los ponemos a los dos en una coctelera, los batimos bien, y salen parejos.

Nos faltaba, pues, un puntero derecho que cubriera la vacante que dejaría Pancongrasa. Caminito del "cole" iba leyendo la renuncia del gordo en compañía de El Lechecito, cuando topamos con una mudanza y buscamos a algún pibe. Porque en ese barrio de madres fecundas, toda mudanza tenía que ser con pibes, a no ser de recién casados. Esos vendrían después. Y encontramos a uno.

—¿Jugás al fobal?

—Shhhhhhhí.

—¿Quiéres jugar con nosotros?

—Shhhhhhhí.

Y quedó convenida la cita en el potrero para la salida del colegio. Pero nos asombró su parquedad. Cuando al atardecer llegó al baldío, le preguntamos:

—¿Cómo te llamás?

—Ro... Ro... Ro... Rodol... Ro... Rodolfo.

Y lo supimos. Rompehuesos le preguntó:

—¿En el cole cómo hacés?... ¿Escribís Ro... Ro... Ro... o Rodolfo todo junto?

BOROCOTO