TIEMPO PARA SANTIAGO:
NUBOSO. PRECIPITACIONES
TEMPERATURA DE AYER:
MAXIMA: 18 grados C. a las 14 horas.
MINIMA: 8 grados C. a las 7 horas 30 minutos.
El sol sale a las 6 horas 30 minutos, y se pone a las 18 horas 31 minutos.—La luna sale a las 14 horas, y se pone a las 4 horas 2 minutos del día 25.
FASE: Luna llena el 27.

LA NACION

AÑO XLII — JUEVES 25 DE SEPTIEMBRE DE 1958 — SANTIAGO DE CHILE — PRECIO: $ 40.— N.o 14.904

EDICION EN 3 SECCIONES

SUPLEMENTO DEPORTIVO

JUEGA EL 12 DE OCTUBRE CON COLO COLO.-

Bilbao nos trae la real "furia española"

HICIERON NOTICIA

PRODUCTO de la constancia, de la perseverancia con que tomó su profesión, es el volante de Palestino, Constantino Mohor. Desde siempre viste la casaca tricolor, pero siempre también se propuso llegar cada vez más arriba. Su anhelo, su meta, fue formar en el cuadro superior. Hasta que vio cumplidos sus deseos, sin abandonar nunca su responsabilidad como deportista.

Ha triunfado con el 4 o con el 6 a su espalda. El domingo, en Talca, repitió las magníficas performances que ha cumplido en su club. Todo un "señor" de la media cancha. Con mil pulmones para resistir entero la lucha. Atrás y adelante, rindió con señorío, con jerarquía. Se ganó de sobra el puesto en el seleccionado "blanco" de nuestro fútbol profesional.

—oOo—

OTRO que brilló a gran altura, fue Eladio Rojas, hábil medio zaguero o delantero de Everton. Esta vez, en el seleccionado, ocupó la plaza de interior derecho. Su labor resultó impecable. De nexo, inició y extendió las jugadas. Y para hacerlo más completo, marcó 3 de los 4 goles. Estuvo en su línea y en un día magnífico. Inspirado. Es un elemento de calidad indiscutida y un valor auténtico por donde se le mire. Número puesto en cualquier combinado nacional.

—oOo—

EL TENIS de Fiestas Patrias debió su lucimiento a la presencia de buena parte de la generación joven de esta especialidad. Su mejor exponente fue el juvenil campeón Omar Pabst. Sus recursos cada vez se van puliendo más y en progreso constante. Ha abandonado muchos de los defectos propios de los principiantes. Tranquilo, sereno, no golpea a tontas y a locas. Y con su acabada preparación, resiste bien las durezas de la lucha. Es una firme esperanza y todos queremos que llegue tan arriba como Ayala. Ojalá. Bien nos vendría que surgieran varios Ayala. Nos están haciendo falta.

Será su única presentación en nuestro país

EL SOLO anuncio del viaje de Atlético de Bilbao que nunca antes ha venido a Chile, ha provocado extraordinaria expectativa en el ambiente deportivo nacional. Para los que no son vascos u oriundos de las demás provincias españolas, necesario es advertir que se trata del cuadro más criollo de los que intervienen en el campeonato. En el Bilbao, por expresa disposición de sus autoridades no hay cabida para ningún futbolista que no haya nacido en Vizcaya, Guipúzcoa, Alava o Navarra. O sea, nativo de las provincias vascongadas. No se aceptan ni a madrileños, catalanes, sevillanos, valencianos, mallorquinos y gallegos. Menos, por supuesto, a extranjeros. Por muy Di Stéfano que sean y con más antecedentes que Puskas, no hay lugar en el equipo vasco nada más que para los vascos... Hermosa tradición que la mantienen a cualquier costo.

Pero no se crea que esta medida le ha restado poderío. Por el contrario. Atlético de Bilbao —poseedor de la auténtica "furia española"— viene caminando desde hace tiempo en el grupo de los "grandes" del fútbol hispánico. Criollo ciento por ciento, lo miran con respeto todos sus rivales, donde hay tantos extranjeros y tanto "precio fabuloso". Afán permanente para los vascos, es presentar en las canchas un cuadro con muchachos nacidos y criados en Bilbao, San Sebastián, Vitoria y Pamplona o cualquiera otro pueblo que quede dentro de los límites de sus provincias vascongadas. Es un orgullo.

Las bondades del fútbol vasco están demostradas en sus brillantes conquistas. Hace poco fue campeón de España. Una gracia inmensa de los muchachos de Vizcaya, Guipúzcoa, Alava y Navarra. Ahora el cuadro es puntero de la Liga Española. De sus bondades, buena muestra nos han dado ya Isidro Lángara, Zubieta, Cilaurren, Lecea y tantos otros que lucieron la "garra" criolla y la calidad inconfundible del fútbol vasco. Sus sucesores nos dirán de nuevo el 12 de octubre, cuando jueguen con Colo Colo, que son dignos depositarios de una tradición que, realmente, enorgullece. Bilbao viene por primera vez a Sudamérica y hará una sola exhibición, con motivo del grandioso festival artístico-deportivo que ha organizado el Círculo de Cronistas Deportivos de Chile, con la cooperación valiosa de la Asociación Central, Estadio Nacional y Club Colo Colo.

Una vez, en 1913...

EN PLENO APOGEO.— Así era Jack Dempsey, "El Gran Jack", en sus grandes momentos, cuando conquistó el campeonato, en 1919, luego de la histórica "tournée huracanada". Cuando enfrentó a Tunney ya habían pasado más de seis años y había perdido ya parte de su "instinto homicida" y de sus maravillosos reflejos.

PASARON ya 45 años de aquella lejana hazaña. Un grupo de muchachos entusiastas, en 1913, partió a Brasil a competir con los colosos del Atlántico. La selección nacional, el 21 de septiembre de ese año venció estrechamente a los brasileños. Causaron sensación los futbolistas chilenos, y uno de ellos, Héctor Parra, se quedó en la tierra del café, tentado por el club "América", de Río de Janeiro.

De aquellos pioneros de nuestro fútbol van quedando muy pocos. Carlos Fanta, Carlos Espindola, Guillermo Guzmán, Héctor Parra, Víctor Vergara, Abdón Araya y Ernesto Sepúlveda son los siete sobrevivientes de esa selección chilena que dio a conocer la capacidad del fútbol nuestro, hace cuarenta y cinco años, en canchas cariocas.

Fue aquélla una hermosa jira. El público brasileño recibió a la delegación chilena con mucho cariño, la aplaudió y la alentó con entusiasmo, y el club "América", organizador de la jira, los colmó de atenciones. En la cancha y fuera de ella, nuestros compatriotas fueron correctos deportistas y lucharon con pundonor e hidalguía.

Ahora, a 45 años de la hazaña, el "Círculo de Antiguos Deportistas Juan Ramsay" los recibió en su sede social y allí se celebró un almuerzo de homenaje y de recuerdo. El presidente del Círculo, general Osvaldo Puccio, felicitó a los siete integrantes de la delegación y anunció que la institución celebraría todos los años la fecha del 21 de septiembre, en recuerdo de aquel encuentro con los brasileños.

En la fotografía de arriba vemos, de izquierda a derecha, a Héctor Parra, half de brillante trayectoria; Víctor Vergara, delantero; Carlos Fanta, arquero, y Rafael Vergara.

HISTORIA.-

23 DE SEPTIEMBRE DE 1926

Esa noche, en Filadelfia, terminó el reinado de Jack Dempsey en el pugilismo mundial.— El 22 de septiembre de 1927, con una recaudación de 2.658.660 dólares, Tunney derrotó por segunda vez al Gran Jack, en Chicago.— Dos fechas en la historia del boxeo.

DOS FECHAS hay en esta semana que figuran entre las más importantes del boxeo mundial: 22 y 23 de septiembre. Porque ellas están íntimamente ligadas a la historia del rudo deporte y, en especial, a la huracanada vida pugilística de quien llegó a ser el arquetipo de esta rama deportiva, como la representación más popular de él: Jack Dempsey.

El Gran Jack, a quien también llamaron "El Matador de Manassa", "El Derribador de Gigantes" y el "Ciclón de Salt Lake City", se ganó el título mundial de peso máximo el 4 de julio de 1919 dando así comienzo a lo que puede llamarse la época de oro del boxeo. Porque la figura de este campeón tan lleno de colorido y de atracción no sólo logró llevar grandes públicos a los estadios en que se presentó, sino que levantó el interés por el boxeo en todo el mundo. No puede hablarse de alguien que haya hecho más por la difusión del deporte del Marqués de Queensberry que este rudo minero de Manassa, llamado William Harison Dempsey. Inició él las peleas del millón de dólares, levantó vendavales de discusiones y de polémicas, llenó una época del pugilismo en forma absoluta.

DEMPSEY defendió su corona sólo seis veces en siete años. Pues bien, cuatro de sus encuentros por el título (considerando la revancha con Tunney) pasaron del millón de dólares. Y una más, en la que no se jugaba título alguno, también pasó esa cifra astronómica; la que sostuvo con Sharkey, antes de su segundo match con Tunney y cuando ya había perdido el cinturón.

Su primera defensa fue frente a Billy Miske (al que noqueó en el tercer round), en Benton, en enero de 1920. La recaudación fue de 134.904 dólares. Ese mismo año, en diciembre, peleó por segunda vez, derrotando a Bill Brennan por K. O. al 12.o round y con una recaudación de 162.213 dólares.

Las peleas del millón comenzaron en 1921, cuando combatió con Georges Carpentier, al que se presentó como "El Soldado de Francia", en contraposición con Dempsey que, por no sé qué razones, no hizo la guerra del 14 y ello se ganó la antipatía de muchos en Norteamérica. En el estadio "Boyle's 30 Acres", de Jersey City, Dempsey noqueó al galo en 4 rounds y estableció su primer record de recaudaciones: 1.789.238 dólares. Permaneció inactivo durante 1922 (sólo se registran cuatro exhibiciones en su actuación de ese año), y en 1923, peleó dos veces. Primero con Tommy Gibbons en Shelboy, Montana. Esta pelea, que ganó Dempsey por puntos en 15 vueltas, significó una pérdida cuantiosa para los organizadores, pues la recaudación de 201.485 dólares (7.202 personas), no alcanzó ni para pagar la bolsa del campeón. Ese mismo año peleó con Firpo en los Campos de Polo de Nueva York el 14 de septiembre y otra vez las boleterías dieron más de un millón. 82 mil personas pagaron esa noche 1.188.603 dólares. Y Dempsey ganó por K. O. en el 2.o asalto.

Hay una pausa en la actividad del Gran Jack, después de ese combate. Tex Rickards, el más grande de los promotores de boxeo de todos los tiempos, que formó con Dempsey y Jack Kearns un terceto extraordinario, ofreció a Firpo una segunda pelea por el título, ya que la de Polo Grounds se había prestado a dudas y había resultado de enorme dramatismo en sus cuatro o cinco minutos de duración, pero el argentino, que ya había sentido el peso de los golpes de Jack, rechazó la oferta sin siquiera discutirla.

En los años 24, 25 y 26, Dempsey realizó diversas exhibiciones, se presentó en los teatros y venció como un señor. El 23 de septiembre de 1926 subió al ring del Sesquicentennial Stadium de Filadelfia a enfrentar a Gene Tunney. Había esa noche 120 mil 757 personas alrededor del cuadrilátero y las boleterías arrojaron una entrada bruta de 1.895.733 dólares. Los dos eran records y el de asistencia de público nunca pudo quebrarse. Dempsey perdió por puntos, pero esperó que, en un match de desquite, mejor preparado, podría recuperar su cetro. Trabajó intensamente y en julio de 1927, peleó con Jack Sharkey, que era en esa época un formidable aspirante al título. Dempsey venció a Sharkey por K. O. en el sexto round y todavía se dice que pegó al bostoniano el golpe con que lo liquidó, cuando éste estaba discutiendo con el referée y con las manos abajo. La pelea, que se efectuó en el Yanquee Stadium de Nueva York, dio las siguientes cifras: 75 mil personas, y 1.083.530 dólares. Dempsey subía del millón aún cuando ya no era campeón. Su popularidad seguía intacta. El 22 de septiembre, en el Soldier Fields de Chicago, estableció un nuevo record en su extraordinaria seguidilla de recaudaciones millonarias: ciento cuatro mil novecientas cuarenta y tres personas pagaron ese noche 2.658.660 dólares por ver el match "de la cuenta larga".

Otra vez ganó Tunney en esa revancha —por puntos en 10 vueltas—, pero aún continúan las contraversias de la famosa cuenta en la caída de Tunney durante el séptimo round. La verdad es que Dempsey conoció cuatro o cinco hooks de izquierda sobre el mentón de Tunney en ese asalto y Gene se fue a la lona. El árbitro, Davey Barry, antes de iniciar la cuenta, obligó a Dempsey a retirarse hasta su rincón neutral y esto retrasó la iniciación exacta en 4 segundos. Tunney, consciente, pero algo mareado, esperó que llegara Barry hasta el nueve y se levantó. Giró rápidamente alrededor de Dempsey hasta que se repuso y de nuevo siguió, con su boxeo largo y hábil, dominando el ring.

Después de este encuentro, Dempsey se retiró del boxeo. Pero años después realizó una larga serie de exhibiciones por todos los Estados de Norteamérica, ganando dinero y con la íntima intención de volver al ring. Afortunadamente se convenció de que eso no era ya posible y así quienes lo admiraron en sus grandes momentos, no tuvieron que lamentar verlo en decadencia.

Renato González Morage.

BOXEO

EL SABADO habrá otro lleno, acaso superior al de Martiniano Ferreira con Cirilo Gil, en el Luna Park, de Buenos Aires, cuando combatan los argentinos Andrés Selpa, campeón sudamericano, y Eduardo Lausse, ex campeón. En Buenos Aires, pese a los dos triunfos de Selpa frente a Lausse, éste es el favorito. Se estima que el público de los Parris se tomará amplio desquite, pues sus últimas actuaciones han demostrado que el notable mediano de figuración mundial está totalmente recuperado.

—oOo—

DIOGENES de la Fuente, el más grande promotor de boxeo que ha existido en Chile (más de 25 años de actuación ininterrumpida), volverá a ofrecer grandes espectáculos en el Caupolicán. Se iniciará la temporada posiblemente en el mes de noviembre, con el combate por el título de campeón sudamericano de peso liviano entre el actual campeón, Pedro Galasso, de Brasil, y el campeón chileno Sergio Salvia, que actualmente se encuentra en Buenos Aires. Es probable que Salvia, una vez que se encuentre bien de su lesión de la mano derecha, realice una pelea en el Luna Park, y luego regrese a nuestro país para prepararse y estar bien para su pelea con Galasso.

PASTRANO FRENTE A BRIAN LONDON

LONDRES, Sept. (UPI).— El peso pesado Willie Pastrano, tercero en la clasificación de esa categoría, llegó aquí para su pelea del 30 de septiembre con el campeón británico Brian London, el cual ganó por puntos a principios del actual año.

En la cuarta visita del norteamericano a Gran Bretaña, donde ya ganó por puntos a los tres más destacados pesos pesado británicos: Dick Richardson, London y Joe Bygraves.

AUTOMOVILISMO.-

EL RALLY DE MONTECARLO

MONTECARLO, Mónaco (UPI).— Se anunció hoy que el Rally Automovilístico de Montecarlo se extenderá en 1959 al interior de la cortina de hierro.

Los organizadores de la prueba dijeron que se ha incluido a Varsovia en la carrera de 3.200 kilómetros que tendrá efecto en Europa a mediados del invierno del año próximo. Otras ciudades que figuran como puntos de partida de la competencia son Atenas, Glasgow, La Haya, Lisboa, Munich, París, Roma y Estocolmo.

Se interpretó el anuncio de hoy como incentivo para que los volantes soviéticos participen en la competencia. Funcionarios rusos que presenciaron el Rally de 1958 dijeron que inscribirían un equipo si una capital detrás de la cortina de hierro figurara en la próxima competencia.

¿Y esta fotografía?

EN ALGUN club
boxeo de aquellos años
janos fue tomada esta r
gráfica. Viejos rostros, a
gos de nuestro mocerío,
leadores valientes y en
siastas, llenos de optim
mo. Debe haber salido a
por el año treinta cua
se juntó este cuarteto
les voy a presentar, em
zando por la izquierda: I
NIEL BAZAES, un
queño de peso pluma al
le llamaban "Montón
Puñetes". Ustedes dirán
mo sería para que lo lla
ran así. No alcanzó a
primera figura, pero
encuentros siempre g
ban y tenían mucho c
FILIBERTO MERY,
no necesita presenta
campeón de Chile de
gallo cuando era apen
niño y un batallador d
traordinaria garra y c
do. MANUEL CELIS
peleó en pluma y en
no con los mejores.
grandes peleas con
Uzabesga, Fernandito
mingo Osorio, el
Sánchez, Herrera y c
ustedes piensen. P
Célis era como el en
do de darle patent
crack a sus rivales.
muchachos hubo en
tros rings con más
tad, con más honestid
gilística que el brav
nuel Célis. Y, a la de
GUSTAVO CANO,
poco, era hábil, pero
taba más consistenci
ir arriba. Fue rival d
berto Tapia en una c
Y conocía el oficio
abandonó prematur
Ahora le gusta más
bol y es fiel segu
Colo Colo.

ayer, hoy y mañana

por Mr. Huifa

LA ENTREVISTA DE HOY.-

ESTA SATISFECHO

El entrenador nacional Riera quedó contento con el trabajo de los tres seleccionados en los partidos de Fiestas Patrias.— Considera que ya se está logrando dar al fútbol nacional una orientación práctica, de fútbol simple y rápido.— Hay fácil entendimiento en los jugadores, comprensión y compañerismo.— El balance de sus primeras presentaciones es favorable en todo sentido.

DIAS DE prueba para los seleccionados que prepara Fernando Riera han sido estos de Fiestas Patrias de 1958. Sus tres elencos intervinieron en La Serena, Santiago y Talca y el balance resulta ampliamente favorable. Quienes vieron al team azul que actuó en la hermosa ciudad del Norte Verde quedaron con él muy bien impresionados. Sobre todo por la armónica fusión del quinteto ofensivo, por la comprensión de los cinco hombres y la recuperación que insinuó el joven y promisorio delantero centro Juan Soto. Los juveniles gustaron en Santa Laura el 18, porque se vio que el cuadro tiene fisonomía y sabe buscar oportunidades de gol con maniobras simples y bien ejecutadas. Y el equipo blanco, que ganó a Rangers por 4 a 0 en Talca, mostró contundencia en su ataque, sobre todo con la inclusión de Eladio Rojas como entreala derecho.

Fernando Riera está satisfecho. Dirigió el equipo azul en La Serena y vio actuar al blanco —que dirigía Tassara— en Talca. Además, las referencias que tiene de los juveniles, que dirigió Bucciardi en Santa Laura, son inmejorables. Un buen balance, en general.

—oOo—

TUVE OCASION de charlar con Riera después del partido de Talca. Estaba contento.

Hemos comenzado bien. Sobre todo estoy satisfecho porque los jugadores jóvenes han demostrado entendimiento y se están orientando en un fútbol más práctico y más veloz. Después del match de La Serena, Juan Soto me manifestó su alegría por haberse entendido tan bien con Paco Molina. Es que un jugador como el interior de Audax Italiano es una poderosa ayuda para los valores jóvenes como el centrodelantero albo. Y eso de que se entiendan no tiene por qué asombrarnos. Los que hablan el mismo idioma se comprenden en seguida y me parece que los futbolistas chilenos ya están llegando a eso. A hablar todos el idioma del fútbol sencillo y rápido.

—¿Cuál seleccionado le gustó más?

—Creo que los dos, el azul y el blanco jugaron bien. Sólo que [illegible] la estiraron los goles y [illegible] no tuvo revelación. Todo le salió bien, no cometió errores y su desempeño voluntarioso, tesonero, se ganó la admiración de quienes presenciaron el encuentro.

Un comentarista talquino le preguntó a Riera cuáles jugadores creía que podrían llegar a formar en la selección del Mundial del 62, de todos los que está preparando. Y Riera respondió:

—Para contestar esa pregunta no sirve ser entrenador ni crítico de fútbol. Hay que ser adivino o mago. Yo voy preparando estos equipos, pero ellos son susceptibles de ir cambiando, a medida que el tiempo avanza y aparecen otros valores. Nunca puede saberse cuáles mantendrán sus condiciones, cuáles progresarán y cuáles se estancarán o bajarán en su rendimiento. Pero le respondo que, de todos los que están trabajando, más de algo bueno va a salir. Figúrese que, después del Mundial del 54, un comentarista brasileño dio una lista de los que podrían formar en la selección del 56. Y en esa lista no figuraba ni siquiera uno de los que ganaron el campeonato en Suecia. Tampoco, además, Brasil pronosticaba que iba a elegir 22 seleccionados, a entre 200 candidatos. En nuestro caso todos llevan en la mochila el bastón de mariscal. Vea usted ese muchachito Eyzaguirre, que el jueves jugó de zaguero central por la selección, y que ahora ha tenido un magnífico desempeño como half del equipo blanco.

—oOo—

LE PREGUNTE a Riera cuáles eran las futuras presentaciones de los elencos.

—Me parece, me informaba, que en octubre habrá otros partidos. Y cada vez que juegue el blanco o el azul, en el preliminar van a jugar los juveniles. Para ellos trabajará ya en forma más directa. Antes de iniciarse la temporada se planeará el trabajo para todo el año. Un calendario de encuentros internacionales con las dos selecciones que se cumplirá fielmente. Será bueno también para los clubes, porque ellos sabrán de antemano en qué fechas la Federación utilizará a su gente.

SATISFECHO. — Cuando Riera ha quedado satisfecho después de la primera presentación pública de los seleccionados Azul y Blanco, efectuada durante los días patrios. Tanto el Azul, que actuó en La Serena, como el Blanco, que enfrentó a Rangers en Talca, los cuadros mostraron una fisonomía bien definida de fútbol simple y rápido y de primera. El mes próximo puede que se presente ocasión de ver de nuevo a estos cuadros y también a la Selección Juvenil.

apuntes en mi LIBRETA de CRONICA

VARIOS JUGADORES que andaban muy disminuidos en sus equipos se vieron bastante bien jugando por la selección en los días patrios. Juan Soto, al que tenían en la reserva en Colo Colo, jugó mucho en La Serena y se entendió a maravilla con Paco Molina. Marcó un gol, le hicieron un penal y logró haber conseguido un gol más. Ojalá que esta actuación lo lance. El joven delantero centro de Colo Colo para que recupere su confianza y vuelva a ser el que fue el año pasado y a combinar con Soto es un muchacho lleno de condiciones y de posibilidades y su mala racha ya parece haber terminado.

Otro es Mario Ojeda. Lo vi muy seguro en el arco del equipo blanco, en Talca. Esto también puede señalar el comienzo de su recuperación total. En Magallanes estuvo jugando con la [illegible] quebrantada y esa fue la causa de sus actuaciones contradictorias.

—o—

HOFFMAN también se vió muy bien en la selección en [illegible] en Talca. Un puntero batallador que hace de todo. [illegible]. Cuando Wanderers le ganó a Colo Colo en el Nacional, Hoffman no estuvo bien. En el seleccionado blanco, en cambio, cumplió una actuación sobresaliente. Es Hoffman un jugador de [illegible] voluntad, que por lo general tiene una misión ingrata, volviendo mucho a ayudar a la defensa y a buscar [illegible] perdidas que, por lo general, recupera.

—o—

EYZAGUIRRE nunca ha jugado oficialmente por el primer equipo de la "U" y, sin embargo, fue un puntal en la [illegible], el domingo pasado. Tiene agallas este cabro, se [illegible] desenvoltura en cualquier puesto de la defensa y no se [illegible] porque juega con los grandes. El jueves fue un zaguero [illegible] que fuste en la Selección Juvenil, y el domingo un half [illegible] muy capaz en la selección blanca.

Hay mucha pasta en este adolescente.

—o—

SIENDO LOS resultados de las dos primeras fechas del campeonato español de fútbol, puede uno advertir fácilmente [illegible] que es allá ser local o visitante. Barcelona, que [illegible] en su estadio, al domingo siguiente fue a San Sebastián [illegible] pero, empató a un gol con Real Sociedad. Y [illegible] goleado por Barcelona en Las Corts, en su cancha. [illegible] a Atlético de Madrid, que días antes le había [illegible] al campeón de Irlanda, y que cuenta en su [illegible] famoso brasileño Vava. Granada fue a Sevilla y [illegible] Betis. Se quedó en su cancha la semana última y [illegible] a Zaragoza.

[illegible] por el estilo. Los únicos que han conseguido [illegible], hasta ahora, han sido el formidable Real Madrid, [illegible] Betis (jugó las dos veces en Sevilla, aunque en [illegible] segunda), y el Atlético de Bilbao, campeón de la [illegible] mo y visita nuestra para el 12 de octubre.

—o—

FELIPE ganó el clásico de la región y la ciudad [illegible] entusiasmo. Era el momento de haber llevado [illegible] blanca, en vez de ir con ella a Talca. Los [illegible] gracia, son fríos para estas cosas. No se entusiasman [illegible] lido en el que no esté Rangers jugando los puntos [illegible] vez de echar una miradita a la cancha, [illegible] la tarde a la orilla del río. Los sanfelipeños [illegible] llenado su estadio si hubieran tenido a la [illegible].

[illegible] parece dispuesta a demostrar que puede ser [illegible] de los grupos eliminatorios del Mundial del [illegible] usiasmo futbolístico no ha prendido en su [illegible]

MUNDIAL DE BASQUETBOL DE CHILE.-

Mayoría paulista en el "scratch" brasileño

Sólo Algodao, Edson, Fernando y Zezinho son de Río de Janeiro.— Muchas figuras ya conocidas de la afición chilena.— Otra vez vendrán los invictos campeones Amaury, Waldemar, Wlamir, Rosa Branca y Jatir, además de los anteriores.— Plan de preparación de los cariocas.— Otras noticias del Mundial próximo.

LAS CALDERAS para dar calefacción central y con ello ambiente apto al próximo III Mundial de Básquetbol de 1959, en Chile, ya han empezado a levantar penáon.

Ya se tienen noticias concretas y oficiales del giro que está tomando la celebración del certamen, en el extranjero. Allende nuestras fronteras hay entusiasmo y clima favorable para mayor éxito de la justa.

Todas las demandas chilenas han sido atendidas en forma que ha sobrepasado los mejores cálculos. Por lo menos así lo reconoce, agradecido, el presidente de la Federación de Básquetbol de Chile, Sabino Aguad Kunkar, actualmente en misión en Europa.

A 110 DIAS DE LA iniciación de la ronda final del torneo, ya se tienen programadas las ruedas eliminatorias. Y lo que es más, debidamente aprobadas por la F.I.B.A. Estas últimas, comenzarán en provincias el día 16 de enero próximo, para continuar, el 17 y finalizar el 18. Todas se jugarán en programa doble. El día 19, las delegaciones que actúen en Antofagasta, Concepción y Temuco, regresarán a Santiago. La ronda de finalistas comenzará el día 20 en la capital de la República. Ese día se celebrará la ceremonia inaugural y, además, un partido. Proseguirá el campeonato, con jornadas dobles, los días 26, 27, 28, 29, 30 y 31 de enero de 1959. La ronda de consuelo se jugará en Valparaíso, dividiéndose los 6 participantes en 2 series de tres equipos, que jugarán por puntos. Las fechas de realización de esta última competencia serán las siguientes: 21, 22 y 23: dos partidos; 24, descanso, y 25: tres partidos.

EL SORTEO oficial de los equipos que alternarán en las series, se hará el 13 de noviembre próximo, en el Hotel Carrera. Ya se sabe con las "cabezas" de series designadas por F.I.B.A. Estas son: Grupo 1: Estados Unidos y Bulgaria. Grupo 2: Rusia y Brasil; y Grupo 3: Uruguay y Filipinas. También se designará la provincia donde actuará cada grupo. Ministro de fe en este acto, será el miembro del "Bureau" de la FIBA y presidente de la Federación Chilena, Sabino Aguad Kunkar.

El control de las diferentes series eliminatorias en provincias, estará a cargo de los miembros de la Comisión Técnica, señores William Jones, de Estados Unidos; Franz Hepp, de Hungría, y Erasmo López, de Chile.

EN LO QUE A la dirección de los partidos respecta, el III Campeonato Masculino Mundial de Básquetbol de 1959 en Chile, estará a cargo de diez jueces.

Acogida en excepcional forma, saltando precedente, la petición chilena ante la F.I.B.A., cuatro de estos árbitros serán jueces locales con licencia internacional; cuatro serán designados por la Federación Internacional de Básquetbol Amateur (F.I.B.A.) y dos, atendiendo a otra solicitud chilena, jueces peruanos: los señores Rubio Airaldi y Eduardo Román, calificados unánimemente en el último Campeonato Sudamericano de Básquetbol Masculino de Santiago, como los mejores de dicho torneo.

Como se ve, nuestro país no se olvida de los buenos hermanos del norte.

Y, A PROPOSITO de Perú, otra noticia interesante.

La Federación de Básquetbol de Chile, presidida ahora, interinamente, por Erasmo López, acordó enviar en jira al extranjero a la selección Nacional para foguearlo y afinarlo más para el Mundial.

Y, claro, la primera mirada fue para Lima. Se enviará nota oficial a la Federación de Básquetbol del Perú, invitándola a jugar la segunda edición de la Copa "Presidente Prado" en la capital de los Virreyes. Este nuevo encontrón chileno-peruano de baloncesto, se llevaría a efecto en la segunda quincena de noviembre venidero.

También se acordó enviar sendos ofrecimientos para jugar en Buenos Aires, Montevideo y Asunción, a Argentina, Uruguay y Paraguay, respectivamente.

LOS BRASILEÑOS, actuales campeones sudamericanos de básquetbol, están firmemente dispuestos a defender honrosamente el invicto título continental que conquistaran en Santiago.

De acuerdo con sus bien delineados planes de selección y adiestramiento del conjunto nacional cinco, la Federación Brasileña entrará a descanso y recuperación al balneario Aguas de San Pedro, São Paulo, a los preseleccionados. Estos solazarán, restaurando fuerzas en dicho balneario, entre el 3 y el 14 de noviembre. Luego, entre el 20 de noviembre y el 13 de diciembre, el "scratch" campeón amazónico quedará concentrado en Río de Janeiro y en un establecimiento de la Armada brasileña. Después del 13 de diciembre, el equipo quedará concentrado en otro local, listo para viajar a Chile.

EN CUANTO a posibles integrantes de la selección brasileña al III Mundial de Chile, ya se han tratado algunos nombres.

Y, la mayoría, ya conocidos de la afición chilena, por haber actuado en el último Sudamericano de Santiago.

En la nómina de "posibles", dada a conocer por la prensa carioca, figuran Wlamir, Waldemar, Amaury, Rosa Branca, Jatir, Fausto, Edson, Algodao, Paninha, Mosquito, Sucre, Fernando y Zezinho.

De este selecto lote, sólo Algodao, Edson, Fernando y Zezinho, son de Río de Janeiro, el resto es de São Paulo.

DESPUES DE GANAR a Everton 5-3, en el match final de la Primera Rueda, Colo Colo siguió la serie venciendo a Ferro 1-0 y a Audax por 3-1. Se la interrumpió Wanderers, que derrotó a los albos por 4-1. El domingo Colo Colo buscará el desquite frente a Green Cross, que le hizo 5-1 en la rueda inicial. Everton que lleva tres victorias seguidas, vendrá el sábado para medirse con Magallanes, ante quien empató a 0 en el partido anterior. En el grabado, una escena del match jugado el 24 de agosto. Escuti toma una pelota disparada por Rojas.

VERDADERA GUERRA — Es la que se libra en los partidos de Ascenso. Los punteros pagan el "pato". Los rivales se le "tiran" de cualquier manera, para hacerlo bajar. Todos los entrenadores se quejan. Cada encuentro, dicen, es como la guerra. En canchas provincianas, cuesta ganar a la visita. De antemano hay que ir preparados para dejar uno o los dos puntos y traer medio equipo lleno de morcilonas, "ablandado" a puro golpe, con intención. La energía en las sanciones no debe estar ausente. A los indisciplinados y malos deportistas hay que darles con el mocho del hacha. Como lo hacen ellos con los adversarios. Y con los referís. Un jugador de Alianza, ofuscado porque cuando llevaba la pelota fue detenido con el pitazo final, no halló otra manera de expresar su disgusto que tirándole el balón con la mayor potencia posible. A liquidarlo. En el grabado, una muestra del juego muy "liviano" que se emplea en el Ascenso. El 10 de UT, queda tendido, mientras el 2 de Iberia, con pocas trazas de futbolista controla el balón.

En su mejor período

FRANCISCO MOLINA ha visto este año a ser el gran delantero que todos esperábamos. El que, por causas ajenas a su voluntad, no pudo serlo en 1957. Una porfiada dolencia estomacal mantuvo el año pasado disminuido al notable entrenador de Audax Italiano, pero ahora, ya completamente sano, está demostrándolo lo que vale. No sólo para su club, en el que es animador absoluto de la ofensiva, sino para el fútbol nacional, como lo demostró el jueves de la semana pasada vistiendo la casaca del seleccionado azul en La Serena. Molina es un auténtico maestro del fútbol, un jugador especialmente dotado, de juego fácil, y de clarísima inteligencia. Sabe ver el fútbol, se entiende con sus compañeros, a los que, prácticamente, dirige con su habilidad y está con frecuencia presente en el marcador con goles en los que siempre va el sello de su talento futbolístico.

Paco Molina vive, pues, el mejor momento de su carrera deportiva y tendrá que ser el director de la ofensiva nacional en cualquier compromiso internacional.

CARTA DE UN AMIGO.-

Estudio y Deporte

Mario Ibáñez, el siempre bien recordado crack internacional de la "U", nos cuenta sus actividades profesionales en EE. UU. y su actuación como arquero y entrenador del equipo Garibaldi, invicto y goleador en el campeonato del Estado de Connecticut.

"Septiembre 20, de 1958. — Don Pedro Gujardo, Sección Deportes "La Nación", Santiago, Chile.

Estimado don Pedro:

Realmente no tengo disculpa posible que darle por escribirle mi primera carta a tres años de alejamiento de Chile. Sé que debí hacerlo antes, por lo cual no tengo otra alternativa que calificarme a mí mismo de ingrato. Muchas veces pensé hacerlo pero nunca ese pensamiento llegó a la acción y así han ido pasando los meses y los años.

Me parece que llegó definitivamente el momento de enviar a los lectores de las páginas deportivas de "La Nación", algunas líneas relacionadas con mis actividades profesionales y deportivas, en este gran país del dólar y de los satélites. Lo hago con placer, tratándose de el Diario de los Deportistas. Consuelo aún en mi memoria lo mucho que "La Nación", me ayudó en mi larga campaña de futbolista profesional, con sus semanales y sensatas críticas que fueron en todo momento una especie de lección permanente y constructiva. Me siento agradecido y comprometido al mismo tiempo hacia "La Nación". Por eso es que lo hago con placer el escribir esta mi primera carta desde los Estados Unidos.

Respecto a mis actividades profesionales, debo manifestarle que cumplo mi tercer año en este país, trabajando y aprendiendo en hospitales norteamericanos. Durante mi primer año —1956—, trabajé como Médico Residente en Medicina General en el Newton Memorial Hospital de Newton, New Jersey. Durante 1957, y el año que transcurre he estado realizando una Residencia de Psiquiatría, en el principal hospital psiquiátrico del Estado de Connecticut. La duración de dicho training psiquiátrico es de tres años, de modo que me encuentro en mi segundo año. Mi training terminará en 1959. Una vez completado se me otorga la oportunidad de practicar en el mismo hospital, por espacio de 2 años más. Esto es totalmente opcional y voluntario. Por lo tanto puedo decidir mi regreso definitivo a Chile, en cualquier momento a fines de 1959, 1960 o 1961. He tratado de orientar mis nuevos conocimientos y prácticas hacia el campo de la Paiquiatría Infantil, puesto que durante 4 años trabajé en Santiago, en servicios de Pediatría. Espero que algún día pueda ser de utilidad a los niños enfermos de Chile.

En el terreno de mis actividades deportivas, debo manifestarle que desde mi alejamiento de Chile en diciembre de 1955, me he mantenido siempre en actividad, esto es, de corto y bajo los tres palos. Mientras viví y trabajé en New Jersey, actué en un equipo amateur de jugadores latinoamericanos de Nueva York. Desde mi llegada a la ciudad de Middletown, Connecticut, he estado a cargo del único equipo local, que participa con equipos de otras ciudades del Estado, formado por residentes italianos y sus descendientes. El equipo, que es el que aparece en el grabado que le acompaño, se denomina Garibaldi Soccer (fútbol) Team. Lo han americanizado y lo llaman simplemente Garry. El equipo es amateur, y desde que lo tomé a mi cargo le he inculcado el estilo sudamericano de juego, es decir, marcación y sistema con "pierrón" y tiza. Esto es totalmente desconocido en este país, porque aquí se juega a la buena de Dios, y en medio de la mayor improvisación.

Gracias a mi influencia (sé que esto no suena bien), nos hemos clasificado vicecampeón del Estado de Connecticut en los campeonatos 1956-57 y 1957-58. En este último torneo perdimos el título por escaso margen y con mala suerte. Me mantengo en buenas condiciones y todavía soy de utilidad en la defensa de los tres palos. En mayo de este año, me seleccionaron para defender el arco de la selección de Connecticut, frente a un poderoso equipo alemán de fútbol muy ciplatense que nos goleó con facilidad.

Hemos comenzado en este mes de septiembre, un nuevo torneo en el Estado de Connecticut, en el cual actúan 8 equipos amateur de diferentes ciudades. Es el campeonato 1958-59, que se suspende durante los meses de enero y febrero por el frío y la nieve. Mi equipo, del cual soy coach y arquero al mismo tiempo, ha comenzado su actuación espléndidamente, como de costumbre. Hemos ganado los dos primeros encuentros oficiales por 6-2 y 6-1. Me parece que en esta temporada tendremos un team más poderoso que en las anteriores, porque hemos recibido el aporte de un nuevo jugador y nada menos que de Everton de Viña del Mar. Se trata de Fernando Cuéllar, muchacho chileno que alcanzó a incursionar en la reserva de los vilamarinos, en los tiempos de Meléndez y Verdejo. Se desempeña como delantero, significando un gran refuerzo para nuestro "equipito" de Middletown. Vive y trabaja en New Rochelle, New York, a una hora y media en auto de la ciudad donde yo vivo. Es un gran aficionado al fútbol, y en la cancha conoce de sobra el oficio. De modo que las perspectivas para el torneo que recién se ha iniciado son muy halagüeñas. En una próxima crónica relataré en detalle el desarrollo del campeonato de "soccer", del Estado de Connecticut, en los Estados Unidos, donde dos chilenos tratan de dejar bien puesto el fútbol de nuestra patria.

Hasta aquí entonces la presente, con la promesa de que en un futuro cercano, irá otra carta con más copuchas futbolísticas de estos lados.

Me despido con un saludo cordial para los lectores de "La Nación".

Un abrazo afectuoso de su amigo de siempre, Dr. Mario Ibáñez.

A LA MITAD de espera de las fiestas habrá de servirnos para echar una mirada hacia atrás, en lo que va del campeonato oficial. Cumplida la tercera fecha de la segunda rueda, ya puede advertirse que el grupo se ha fraccionado. Arriba, los cuatro más serios candidatos al título máximo; al centro, los que tienen todavía aspiraciones a algo más, encabezados por Universidad Católica y, en la parte más baja, cinco que ven en su destino la fatídica sombra del descenso, con Magallanes cerrando la marcha.

Ahora bien, es cosa de estudiar la razón de estas ubicaciones y las posibilidades que a cada uno se le presentan, de aquí al final del campeonato.

—oOo—

COLO COLO y Deportes La Serena, que se reparten las responsabilidades del liderato, ofrecen disposiciones distintas. Los serenenses han encabezado la tabla desde la primera fecha y llegaron a tomar una ventaja que a algunos pareció excesiva. Acaso influyó en esto, además de la capacidad misma del cuadro, el hecho de una programación favorable en la primera rueda, y también que encontró a algunos equipos deficientemente preparados en las fechas iniciales, pero que más tarde se fueron armando. De todos modos, no puede discutirse que La Serena jugó con calidad en la primera rueda y fue, en todo caso, el más regular de todos.

Colo Colo, en cambio, se ha visto con muchos altibajos. Le ha costado formar equipo, y la verdad es que todavía anda en eso. Se han ensayado, tanto en ataque como en defensa, diversas fórmulas. Algunas dieron resultado, otras no, y, en general, Colo no ha podido mantener un ritmo uniforme en su rendimiento. Claro que esto ha sido característica para todos en esta competencia, aunque en Colo Colo se ha visto más, tal vez porque siempre es el team albo el que más se le observan los defectos y las virtudes. La retaguardia alba ha carecido de solidez. Todavía no encontraron el segundo centro ideal y la media zaga, que también ha sufrido cambios, nunca llegó a un rendimiento de acuerdo a la capacidad de sus integrantes. En la delantera tal vez se han cometido errores, y también sus dirigentes se han visto obligados a hacer cambios ocasionados por lesiones y otras cosas. Juan Soto dejó de hacer goles y fue pasado a la reserva. Y entonces se advirtió que su vivacidad y su visión del arco hacían falta en el quinteto. Robledo y Hormazábal hicieron partidos muy buenos, pero cuando se enfrentaron con rivales corredores y de guerra, desaparecieron. Bello ha sido el más regular de todo el ataque, lo mismo que Escuti, el mas sobresaliente de la defensa. Moreno mostró en los últimos encuentros una clara recuperación y quizá sí en lo que resta del campeonato sea uno de los factores más importantes del rendimiento de esa ofensiva.

Pese a sus altibajos, Colo Colo ha hecho sobrados méritos para estar adelante. Justamente porque, con todo lo sucedido (errores y obligados cambios), Colo Colo tiene equipo como para ganar el campeonato. Sobre todo, tiene delanteros a granel. Sus fallas defensivas pueden así disimularse.

—oOo—

A UN PUNTO de los líderes, están Palestino y Wanderers. Los porteños tienen un buen cuadro. Un serio candidato, sin lugar a dudas. Y con toda razón hay quienes consideran que el once porteño debe estar, al final, entre los dos primeros. Wanderers practica un fútbol moderno, sintético y con gran actitud práctica. Su defensa marca a presión y sabe adelantarse a la intención de los ágiles contrarios. Su delantera ya al arco con velocidad y, aunque a veces le falta precisión a sus jugadas, ello se debe a que a la velocidad con que juegan todos, es difícil la exactitud en el pase. Jesús Picó ha sido este año su más alto valor y no cabe duda que se trata de uno de los entrenlas de mayor rendimiento en el campeonato. En su puesto cuesta mucho encontrar uno que lo haya superado hasta ahora en la competencia oficial. Wanderers, si hubiera tenido la decisión de incluir en su ataque, ya promediando la primera rueda, al juvenil Cristián González, acaso en estos momentos estaría adelante en la tabla de posiciones. Muchos puntos perdieron los verdes de Playa Ancha por no contar con un entrenla izquierdo capaz de liquidar los problemas del área con la certeza con que podría haberlo hecho González.

Palestino tampoco ha rendido con regularidad. Ello se explica. Es un team formado por elementos ya de cierta edad —algunos ocasiones— que no pueden correr como los jóvenes. En los partidos bravos, sienten el peso de sus largas campañas, y entonces el cuadro baja su nivel ostensiblemente. La ausencia de Roberto Coll en los últimos partidos también ha debilitado su capacidad de ataque y, al tener que introducir obligados cambios en la retaguardia, esta tampoco ha respondido con acierto. Pero, así es la fortuna, en la fecha en que Palestino jugó su peor partido, todo se le dio a favor. Ganó a O'Higgins en un cotejo de muy baja calidad y, justamente en la misma fecha, perdieron Colo Colo y La Serena. Cosas del fútbol.

Constantino Mohor ha sido el más alto valor del cuadro, mientras jugó de half. Emilio Espinosa y José Fernández, los más rendidores delanteros.

—oOo—

EL CASO de Universidad Católica es digno de estudio. Al iniciarse la competencia nadie daba diez centavos por sus posibilidades y resulta que ahora está a tres puntos de los líderes. ¿Razones? Varias y muy importantes. La atinada dirección que ha dado el cuadro Alberto Buccicardi, la primera de todas. Buccicardi ha sabido aprovechar al máximo la capacidad de sus hombres y los ha amoldado a un juego batallador, rápido y de esfuerzo. Los muchachos le respondieron y ahí está la base. Ha vuelto la mística, el sentido de equipo que se había perdido. Y todos están dispuestos a jugarse sin regateos en cada partido. Eso vale mucho. Universidad Católica ha tenido también a su favor el hecho de jugar la mayor parte de sus encuentros en su cancha de Independencia. No se trata del público, se trata de la cancha. De sentirse dueños de casa, de pisar terreno conocido.

Pero lo principal es que Universidad Católica, que parece jugar sin orden alguno, a "echarle para adelante", está haciendo bien las cosas. Si uno mira el desarrollo de sus encuentros, tiene que llegar a esa conclusión. A que eso es más bien "un ordenado desorden". Y hay que convenir en que hasta hombres como Sergio Espinoza, jugador parsimonioso en Audax, se ha contagiado, ha entrado a correr y a luchar igual que todos. Y ha demostrado que eso también sabe hacerlo. Este año, en la U.C. hemos visto un nuevo Espinoza, de perfil quizá más interesante que el que ya conocíamos. Krebs, Roldán, Sánchez, Luco y ese ataque fogoso en el que sólo Mario Soto parece de otro molde (aunque se adapta perfectamente y suele poner en el quinteto el freno indispensable y atinado), han logrado ganar para Universidad Católica ese indispensable quinto puesto que mantiene valientemente y que, más adelante, quizá sí será tercero o cuarto.

UNIVERSIDAD de Chile y Audax Italiano son también "casos". La U., que tiene un excelente plantel de valores jóvenes, no siempre se ha atrevido a usar de ellos. Por ejemplo, le costó a Lucho Alamos echar mano de Flute Contreras y ahora se sabe que era el hombre que precisaba la media zaga azul. Desgraciadamente, Jorge Ventegas no pudo continuar en el ataque, a causa de sus dolencias. Porque también había sido una agradable revelación y había llegado el juego donde hacía falta. El ataque estudiantil se desarma a veces sorpresivamente. Tal vez se deba a que son muchos los que juegan de atrás y pocos los que ven al área. Meléndez, ya se sabe, es un delantero de ubicación intermedia. Ni muy atrás ni muy adelante. Leonel Sánchez, que se desempeña como peón, no siempre alcanza a estar presente cerca del arco. Cuando se encontró la fórmula ideal, con Ventegas, Meléndez y Sánchez, éste se desarmó por la obligada ausencia del juvenil astro. Alamos ha tenido problemas serios en el ataque y ellos son muy comprensibles. Tiene elementos, pero con ellos no se logra una delantera completa y bien trabada. Con todo, le bastó a la U. una corta racha de triunfos para ubicarse en el centro del pelotón.

Audax Italiano no caminaba, sencillamente. Pero tuvo muy buena fortuna justamente cuando su gente no se acomodaba. Ahora se nos ocurre que ya encontró la onda y su partido frente a Green Cross debe ser considerado como una de las buenas presentaciones de fútbol de este año. Francisco Molina, recuperado ya de las dolencias que lo aquejaron durante todo el año pasado, ha podido mostrar su genio futbolístico y sus chispazos magistrales de gran jugador. Es el cerebro y el brazo de ese quinteto. Pero hay que recordar que el verde posee un bloque defensivo de granito, que descansa en la solvencia absoluta de Mario Torres, Adelmo Yori y Lima Vera.

UNION ESPAÑOLA tenía decidido este año formar su delantera con la base de dos hombres: Chirico, como organizador y Ramón Carranza, como realizador. Los planes se fueron al suelo, porque Chirico se lesionó y sólo pudo jugar unos pocos partidos y Carranza, que comenzó perdido, cuando se reencontró estuvo ausente dos fechas. Pero, en la emergencia, Tello ha sido un elemento sumamente útil y Toyo Gutiérrez ha resultado una grata revelación. Ya ha solucionado sus problemas el once de Santa Laura y, hacia atrás, no hay para qué preocuparse, porque todo marcha perfectamente.

Green Cross ha sido el cuadro de los grandes golpes. Goleó a Colo Colo y Audax, le sacó el invicto a La Serena y obtuvo muchas satisfacciones. Pero tuvo también sus tardes negras y todo esto mezclado hace pensar que su ubicación está dentro de lo normal. Albella ha sido su más alto valor la base de muchas de sus espectaculares victorias.

EN LA PARTE baja hay mucho de qué hablar. Everton, que comenzó a los tumbos, ya encontró su ritmo y va en alza. Creemos que no tendrá problemas, de aquí en adelante. O'Higgins, en cambio, parece cojear bastante. No ha tenido suerte José Salerno, ya que toda su labor se ha derrumbado a causa de ausencias obligadas —como la del Tordillo Martínez, por ejemplo— y ahora la posición de los celestes de Rancagua se bastante comprometida. Rangers, que comenzó mal, repuntó y volvió a caer, tiene a su favor para estar libre totalmente de la amenaza del descenso, el soberbio puntaje de sus años anteriores. Tanto es así que si los talquinos no ganan un punto más en todo lo que queda del campeonato, igual se salvan. La posición del Ferrobádminton es grave. Tuvo una racha que alcanzó a dar optimismo. Pero ésta parece detenida. Sin Carlos Orlandelli en la dirección técnica y si tienen que salir de San Eugenio, los aurinegros tendrán problemas. Sobre todo que el puntaje de los años 56 y 57 es muy bajo: apenas llegan a 40 puntos contra 47 de O'Higgins y 54 de Magallanes.

Increíble es la posición de Magallanes, con 7 puntos y una sola victoria. Porque examinando sus actuaciones de la primera rueda nos encontramos con que, en sus derrotas y sus empates, influyó poderosamente la mala fortuna. Magallanes luchó mano a mano con Audax, con Wanderers, Unión Española, Green Cross, Palestino, Universidad Católica, etc. Elencos que van bien colocados lo vencieron estrechamente o empataron con el. Sin embargo, nunca tuvo Magallanes un poquito de suerte para definir a su favor esos cotejos. Si recordamos los puntos perdidos por circunstancias ajenas a su real capacidad, llegaremos a una sola conclusión: no merece estar tan abajo.

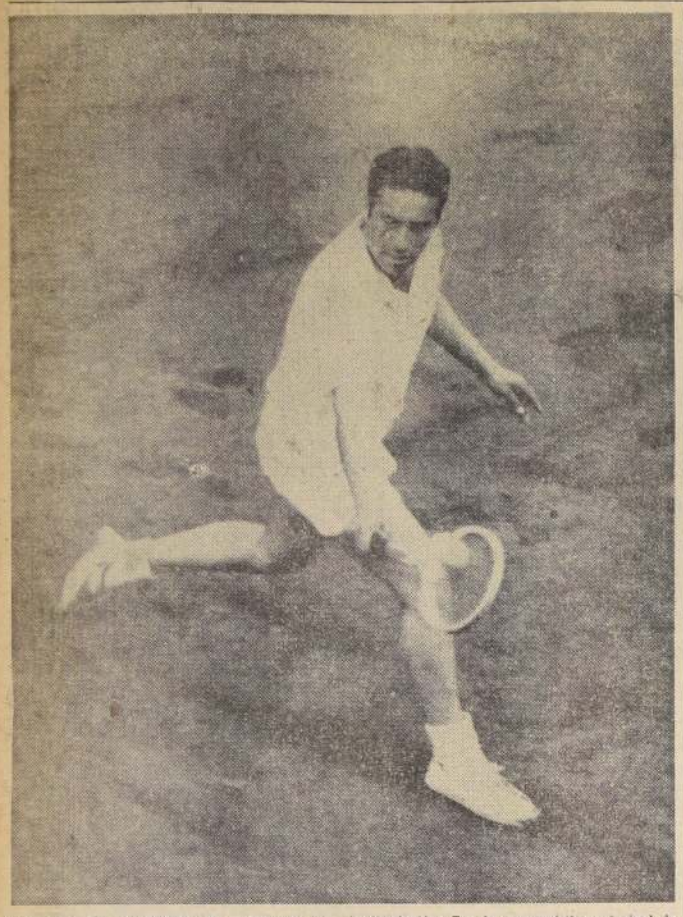

EXIGIO AL CAMPEON.— Ricardo Lucero obligó a Omar Pabst a rendir el máximo, antes de caer vencido en la final del singles del torneo de Fiestas Patrias. La potencia del saque preocupó al campeón, a quien le costó muchos esfuerzos la devolución. Fue la característica principal de Lucero, quien eliminó a buenos rivales para llegar a disputar el título con el competente elemento del Stade, a quien Luis Torrealva, que fuera gran campeón nacional, le auguró un magnífico porvenir.

TODO SANTIAGO VERA LAS REGATAS EN ACULEO

Dos millones costará el campeonato

TODO SANTIAGO tendrá la oportunidad de conocer de cerca la viril belleza que encierra el deporte del remo, especialidad de la cultura física que en sí encierra un elevado arte. Al efecto, con motivo del torneo internacional que se organiza para el 30 de noviembre en la laguna de Aculeo, la población entera podrá disfrutar de una mañana al aire libre, reparadora de las fatigas diarias, junto con ser testigo de una contienda náutica que no tendrá parangón.

El cincuentenario de la Società Canottieri Italiana de Valparaíso, que será celebrado primeramente en el puerto con el torneo internacional que se anuncia para el 23 de noviembre, tendrá honda repercusión en Santiago, pues, los mismos remeros que protagonizarán el certamen en la bahía de Valparaíso, se trasladarán a la laguna de Aculeo para repetir las pruebas que tendrán el carácter de revancha entre "canottieris" de Argentina, Brasil, Perú y Chile, más otros clubes de remo de Valparaíso, Iquique y Concepción, que se asociarán al acontecimiento que se celebrará en combinación con regatas a vela organizadas por la Federación de Yachting de Chile.

ORGANIZACION. — Representa una verdadera obra de romanos la organización de este torneo internacional y ella se conjuga, plenamente, con la finalidad perseguida, o sea inaugurar la práctica del remo en Santiago con ocasión de celebrar cincuenta años de vida el club italiano de remo del primer puerto de la República, cuyos equipos han prestado siempre inapreciables servicios al remo chileno. Y toda la colectividad italiana residente, por cierto, colaborará sin reticencias para que la Federación Chilena de Remo Amateur obtenga el más lisonjero éxito.

Debe considerarse que el transporte de los botes desde Valparaíso hasta Aculeo, ya envuelve un problema y un gasto apreciable, a lo que habrá que sumar el costo del alojamiento de las delegaciones extranjeras y los egresos propios del torneo en sí mismo, como ser balizamiento de la pista, fondeadero de boyarines, bencina para los autobotes del jurado, atenciones diversas y tantos otros gastos que originan los torneos internacionales de jerarquía y calidad, como éste.

Don Dante Lépori, presidente del Estadio Italiano y don Rafael Lasalvia, presidente del Audax Club Sportivo Italiano, han ofrecido su más amplia cooperación a la Federación para llevar a feliz término tan feliz iniciativa, cual es la de proporcionarle a la juventud de Santiago la práctica de otro deporte olímpico: el remo. Con mayor razón, cuando se trata de rendirle un homenaje al "Canottieri" de Valparaíso, una de las instituciones puntales de este deporte en el país.

Se calcula que el torneo irrogará un gasto cercano a los dos millones de pesos, suma que debe tener un financiamiento. Se estima, entonces, que corresponderá cobrar mil pesos por la entrada para los automovilistas, con derecho a estacionamiento incluído, y quinientos pesos por la entrada general. La Federación ha designado una comisión especial que, bajo el nombre de Comisión de Remo en Aculeo, entró ayer en funciones. La preside don Hernán Prieto Bustos y la integran los señores Guillermo Rodríguez Alzola, secretario; y Manuel Williams, Augusto Balari y Gerald Marsh, vocales. Esta comisión asesorará al Directorio de la Federación, que preside Alberto Labra.

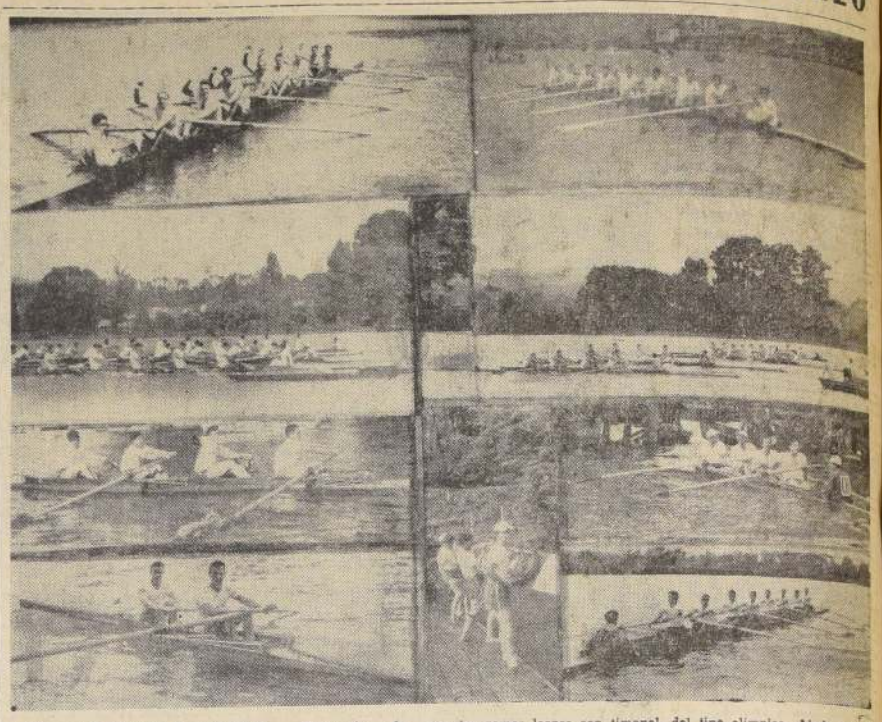

PALADAS Y MAS PALADAS. — El mosaico da una idea del soberbio espectáculo de que disfrutará Santiago cuando se realicen en la Laguna de Aculeo las regatas internacionales de noviembre próximo. Arriba, en ambos extremos, los equipos de ocho remos de los "Canottieri", de Chile y Argentina, que se enfrentarán en porfiada lucha. Al centro, tanto a izquierda como a derecha, dos escenas que muestran violentas "partidas" de botes de ocho y cuatro remos largos con timonel, del tipo olímpico. Abajo, a la izquierda, en primer término, una tripulación a cuatro remos sin timonel, de Chile, y enseguida, un binomio argentino. En la parte central, una escena de botadura de un bote al agua, mientras que a la izquierda vemos un bote de cuatro remos con timonel del "Canottieri", de Valparaíso. Cierra el mosaico, el ocho en línea del "Canottieri" peruano.

CAMPEONES EN RUTA.— Desde un largo tiempo a esta parte, los bravos defensores de la camiseta azul acero del Club Ciclista CIC de Santiago, vienen siendo "patrones" casi absolutos del camino, en competencias pedaleras. El club de la Avenida Beauchef no sólo cuenta con muchos valores individuales de calidad excepcional en el team, si no que, además saben luchar en conjunto. Matallar "en equipo", asegurando la chance del que en un momento culminante vaya mejor. Fueron de paseo, en Fiestas Patrias, a competir en la "Travesía de Concepción" y casi se traen todos los premios. Ganó José Ramírez, segundo fue Luis Calvo, cuarto Juan Pérez, séptimo Isaías Macaya y octavo Manuel Guzmán, todos del CIC. Aquí, foto gentileza de Atilio Rojas, posan ante su "Leica" los "taitas" del Parque Cousiño, acompañados por don Ramón Moya Lasalle, presidente de la Asociación Ciclista Santiago que los dirigió como siempre, entusiasta y paternamente en Concepción. De izquierda a derecha: el señor Moya Lasalle, Juan Pérez, José Ramírez, el vencedor; Luis Calvo, vicecampeón; Isaías Macaya y Manuel Guzmán.

ARISTOCRATICAS LUCHADORAS DE CATCH EN EE. UU.

Princesas, baronesas, huríes y doncellas que se aporrean y costalean de lo lindo en un cuadrilátero.

La difundida revista boxeril norteamericana "The Ring", en una de sus ediciones más recientes, dedica amplio espacio a microbiografías de perfumadas exponentes del brillo sexo que se dedican a la lucha libre (catch-as-catch-can), en los Estados Unidos.

Este espectacular teatro-deporte tiene, según la citada publicación, no menos de cinco campeonas mundiales: señoritas y señoras que han desertado de las oficinas, talleres, centros culturales y hogares, mirando con desprecio los quehaceres domésticos, para vivir pomposas y profesionalmente de las mancadillas, los golpes, torceduras y sucleazos...

Entre ellas hay una Baronesa de Jacksonville, una Princesa Byers, una doncella belga, una sacerdotisa de Mojokh y hasta una huri argelina, que soportan con resignación y estoicismo las impertinencias de las villanas que le arañen el maquillado rostro; les borren de un manotazo el rouge o les corren el rímel y hasta que les arranquen rubios o negros bucles en los cilnches...

BOXEO al día

EN BUENOS AIRES se efectuó en la noche del sábado el match por el campeonato argentino de peso mediomediano, el combate entre el campeón argentino y sudamericano, Martiniano Pereira, y el mendocino Cirilo Gil, al que Pereira había arrebatado el cinturón nacional en un encuentro anterior. Existía un entusiasmo enorme por presenciar el combate, y fue así como se recaudaron 822 mil pesos argentinos en boleterías. El match tuvo una característica, que ya se advirtió en el primer asalto. Pereira atacó, muy abierto y con un boxeo rudimentario, y Gil lo contragolpeó, lo anuló mediante buenos esquives y finías, castigándole con su recio de izquierda y cross derecho para ir así minando, vuelta a vuelta, su resistencia.

Con alternativas siempre dentro del ritmo señalado, Cirilo Gil fue dominando paulatinamente las acciones. En el cuarto round ya había roto el arco superciliar de Pereira, con certeros impactos, y, mediante desplazamientos hábiles, martillaba el rostro del campeón con impactos de impecable factura. Minuto a minuto, pese a la voluntad, el coraje de Pereira, la superioridad del mendocino se iba haciendo más clara. El campeón consiguió emparejar el sexto asalto, pero en el siguiente, recibió un severo castigo, que lo tuvo a mal traer. Su rostro presentaba un aspecto impresionante, lleno de sangre y magullado. El boxeo impecable del mendocino se imponía sin apelación, y el campeón estaba recibiendo una verdadera lección de técnica. El médico subió al cuadrilátero al final del octavo round a examinar la herida de Pereira, y permitió que continuara el encuentro. La novena vuelta fue dramática. Pereira se jugó el todo por el todo, pero Gil, imperturbable, siguió haciendo gala de su estilo y castigando al campeón a entera voluntad. Finalizado el novena round, el médico decidió que el encuentro no podía continuar.

Cuando se levantó la diestra de Cirilo Gil, proclamándolo nuevo campeón argentino de mediomedianos, el público lo ovacionó. Y luego hizo extensiva su admiración al vencido, por su coraje y su honestidad de peleador valiente y tesonero.

Cuando el match fue detenido por el médico, Gil tenía ganados seis rounds, dos había empatado y uno perteneció a Pereira.

—oOo—

DESDE 1922 hasta la fecha, los siguientes boxeadores han sido campeones argentinos de la división de mediomedianos: Vicente Drude, Raúl Landini, Félix Expósito, Raúl Landini, de nuevo; Carlos Martínez, Jaime Averbach, Amelio Pereda, Oscar Pitto, Cirilo Gil, Martiniano Pereira y nuevamente, desde la noche del sábado, Cirilo Gil.

—oOo—

ES POSIBLE que en la temporada del próximo año se dispute en Chile otro título sudamericano: el de peso pluma. Diógenes de la Fuente sería el promotor de este encuentro, que enfrentaría al argentino Ricardo Gonzales con el campeón chileno Roberto Lobos.

ASES DEL DEPORTE CHILENO:

Luis Vicentini

SU última encuentro en la Unión es una derrota por puntos ante Joe Glick. Comprende que nada le queda ya por hacer en Estados Unidos y se vuelve a Sudamérica... Su vista empieza a fallarle y su organismo está delibitado por sus largas campañas y su vida algo bohemia... Pero aún le quedan su dureza, el golpe y su vasta experiencia. En su ausencia, en Buenos Aires, se ha levantado un nuevo ídolo en su peso: Justo Suárez. Vicentini combate con el argentino y es superado por puntos en un fallo localista. En Chile, empieza, entonces, a gestionarse su combate contra el iquiqueño Loayza, que creemos ha sido el combate que ha sufrido más postergaciones en Chile. A pesar de todo, una memorable tarde de octubre de 1950, Luis Vicentini cruza las cuerdas del ring de los Campos de Sporta de Ñuñoa, escenario de sus victorias del pasado, para enfrentarse al fiero nortino...

A lo largo de los 10 rounds trató de contener ese huracán desatado que era el ataque de Loayza, aunque inútilmente. Ya sus piernas no le respondían y era una sombra del gran púgil que fue... Es inútil hacer pronósticos y apreciaciones de que lo que ocurriera si "el gringo" hubiera tenido esa tarde la pictórica juventud que lo llevó a noquear a Santiago Mosca, en ese mismo escenario. Estos dos hombres fueron muy buenos y han sido lo mejor que dió América del Sur en la división de los livianos. Luis cayó K. O. en el décimo round después de soportar estoicamente un castigo abrumador. Como buen deportista, supo acatar el fallo de la derrota con resignación, aunque el dolor de ese fuera de combate le llegó al alma. Era la primera vez que el gran liviano era puesto K. O...

(CONTINUARA)

El FUTBOL en el MUNDO

QUARENTINHA, joven puntero izquierdo de Botafogo, campeón de Río, ha sido una solución frente a la ausencia de Zagalo, titular y campeón mundial de 1958. Zagalo sufrió un golpe en el match con Flamengo, su ex club. Está en franca convalescencia. Se temió una lesión a los meniscos de la rodilla, pero después se comprobó que era una rotura del ligamento.

o—O—o

BARCELONA, que le hace competencia a Real Madrid en la inclusión de cracks extranjeros, comenzó goleando a Valencia, por 6-0, pero después apenas empató a 1 con los vascos de Real Sociedad. En la ofensiva del cuadro catalán forman tres húngaros y dos sudamericanos: Kubala, Kocsis y Czibor, y Evaristo, de Brasil, y Eugenio Martínez, de Paraguay. Luego de este empate, Barcelona se apurará en conseguir los servicios de Bellini, el capitán del "scratch" brasileño y del puntero actual de la competencia brasileña.

o—O—o

POR AHORA, se han clasificado para los octavos de final de la Copa de Europa, los conjuntos de Real Madrid, de España; Wolverhampton Wanderers, de Inglaterra; C. D. N. A. de Bulgaria; Pellodoura, de Finlandia, y Beşiktas, de Turquía. Definirán su participación en la próxima jornada, los conjuntos de Dynamo, campeón de Yugoslavia y Duklas, de Checoslovaquia, quienes empataron el primer partido jugado en Zagreb, a 2 goles.

o—O—o

EL CAMPEON belga, Standart de Lieja, quedó clasificado para los octavos de final de la competencia por la IV Copa de Europa. En match jugado con Hearts, campeón de Escocia, perdió 2-1, pero Standart resultó favorecido en el goj average, con el triunfo en el primer partido, por 5 a 1.

o—O—o

PERO, por ahora, todo cuanto se diga en el extranjero sobre la contratación de Pelé, no pasa de ser una invención. Santos no piensa desprenderse del crack, quien tampoco podrá salir del Brasil. Su edad, 17 años, se lo impide, aparte de que deberá cumplir pronto su servicio militar.

o—O—o

A PROPOSITO de Santos, diremos que en los últimos dos encuentros marcó 18 goles y le hicieron sólo 1. Cosa increíble. Ganó 10-0 a Nacional y por 8-1 a Guarani. Los goleadores en aquel partido, fueron: Pelé (4), Guerra (3), Dorval (2) y Urubatao. El cuadro de Santos, actual líder del fútbol paulista, está formado así: Manga; Getulio y Feijó; Ramiro, Urubatao y Zito; Dorval, Alvaro, Guerra, Pelé y Pepe.

ENVERRI.

EL BOXEO: CARICIA AL LADO DEL FIERRO PANCRACIO OLIMPICO

Se permitía el estrangulamiento y el vencedor era ensalzado, según Filóstrato

EN LOS XXXIII Juegos Olímpicos se introdujo una prueba que se consideraba como la suprema manifestación del valor, rapidez, habilidad y fuerza, pero que, si se descripciones de los testigos son sinceras, más debía parecerse a una lucha callejera que a una prueba deportiva. Era una combinación de lucha y boxeo, en la que la zancadilla, patadas y otras cosas eran permitidas. Se denominaba el Pankration o pancracio. Filóstrato refiere que "los pancracionistas practican un peligroso estilo de lucha; casi el empujón, causando la caída hacia atrás y se agarran cuando ven la posibilidad de victoria mediante la caída, por gran habilidad en el conocimiento de los distintos métodos del estrangulamiento; también luchan mutilando el tobillo del adversario, torciendo su brazo, además de apearle y saltar sobre él, puesto que todas estas prácticas pertenecen al pancracio, en el cual sólo está prohibido morder o arañar. Los atenienses, incluso, permitían estas prácticas, pero los helenos y las otras de los juegos las excluyen, aunque ensalzan el estrangulamiento. Los jueces de este deporte estaban provistos de una forja vara, la cual no sólo les daba la autoridad, sino que les servía para propinar contundentes golpes sobre las cabezas de los luchadores que violaban las reglas del pancracio, que prohíbe en el actual "machacaca" (Extracado de la obra "Historia de los Juegos Olímpicos, de Bill Henry.)

Ministro en Visita en escándalo de tierras

Juez del Segundo Juzgado del Crimen investiga denuncia

Interior aclara el incidente ocurrido en frontera austral

El Ministerio del Interior aclaró anoche las versiones que existían sobre un supuesto incidente fronterizo, entre obreros chilenos y gendarmería argentina, en el departamento de Ultima Esperanza, en la provincia de Magallanes.

De acuerdo con los antecedentes que obran en poder de esta Secretaría de Estado, el día miércoles 17 a las cinco de la tarde se presentó al Hospital de Puerto Natales, Andrés Aurelio Caicedo Gallardo, gañán de 18 años de edad, quien tenía una herida a bala, de carácter grave, en el muslo derecho.

Manifestó Caicedo que en circunstancias que se encontraba cortando leña en el Cerro Dorotea, en territorio chileno, en compañía de los hermanos Francisco y Daniel Aguilar y de Ernesto Vargas, fueron baleados con fuego de fusiles y pistolas por la gendarmería argentina.

Sin embargo, a la misma hora se presentó en la Tenencia de "Casas Viejas" en el límite, un comisario de la gendarmería argentina quien manifestó que habían sido agredidos, en territorio argentino, por las personas mencionadas, por lo cual se habían visto obligado a hacer uso de sus armas de fuego en defensa propia.

Sobre la materia en Interior se espera un informe más amplio, el que ya fue solicitado al gobernador de Ultima Esperanza, Mario Manterola.

Oficiales del Buque-Escuela brasileño visitarán Santiago

El comandante del buque-escuela brasileño "Custodio de Mello", que se encuentra actualmente fondeado en Valparaíso, llegará mañana a Santiago, acompañado por cinco oficiales y diez guardamarinas, para un visita oficial de 48 horas a la capital.

El comandante, señor Osmar Almeida de Assendo, y sus oficiales, desarrollarán el siguiente programa:

A las 13 horas asistirán a un almuerzo ofrecido en su honor, por el señor Embajador del Brasil en Chile, Antonio de Vilhena Ferreira-Braga, y a las 19 horas, a una recepción ofrecida por la I. Municipalidad de Santiago, en el Palacio Consilio.

Mañana viernes, a las 10 horas, iniciarán una serie de visitas al Comandante en Jefe de la Armada, vicealmirante Leopoldo Fontaine; al Subsecretario de Marina, al Ministro de Defensa Nacional y al Subsecretario de Relaciones Exteriores.

A las 11.30 horas depositarán una ofrenda floral a don Bernardo O'Higgins; a las 13 horas asistirán a un almuerzo en el Club de la Unión.

MUÑOZ RICCI HABLA A LOS PERIODISTAS. — En su residencia, Providencia 2475, departamento 313, el Vicepresidente de la Caja de Colonización Agrícola, señor Jorge Muñoz Ricci, hizo una amplia exposición acerca de su viaje a Magallanes. En el grabado muestra diarios y elementos de prueba de su actuación.

Espectacular visita a la Notaría Azócar realizó el Magistrado

Una visita sorpresiva y espectacular a la Notaría Azócar y una inspección ocular a las oficinas de la Línea Aérea Nacional y Caja de Colonización Agrícola, fueron las nerviosas diligencias judiciales que se efectuaron ayer en torno al escándalo de las tierras magallánicas, con su principal protagonista, el vicepresidente de la Caja, Jorge Muñoz Ricci. Toda la actividad se concentró en el Segundo Juzgado del Crimen, después que el abogado del Consejo de Defensa del Estado, Eduardo Novoa Monreal, y el abogado de la Contraloría General de la República, Hugo Pereira, hicieron la denuncia respectiva ante el Magistrado Arnaldo Astroza.

En ella, y de acuerdo con los antecedentes obtenidos por LA NACION, se hace una relación completa de los pormenores y sucesos que culminaron cuando Muñoz Ricci tomó un avión LAN rumbo a Punta Arenas, con el nombre supuesto de "Juan Pérez".

El Consejo de Defensa del

(A LA PAGINA 6, N.o 65)

ORQUIDEAS DE LA CORDILLERA. — El Administrador del cerro San Cristóbal, Gilberto Monsalves, muestra al reportero de LA NACION las diferentes variedades de orquídeas que trajo de la Cordillera Central para enriquecer la flora de ese paseo. La mayor parte de estas especies son casi desconocidas.— (Información en la página 7).

J. Muñoz Ricci se defiende

Llegó anoche de Punta Arenas y ofreció conferencia de prensa

DICE ESTAR A CUBIERTO DE TODA SOSPECHA

"No me he ocultado nunca. Todos sabían dónde estaba y qué estaba haciendo", dijo Jorge Muñoz Ricci en rueda de periodistas, en su residencia situada en Providencia 2475, departamento 313, media hora más tarde de haber llegado por vía aérea procedente de Magallanes.

Jorge Muñoz Ricci, vicepresidente de la Caja de Colonización Agrícola, hizo explosiva noticia durante los últimos días, cuando se informó que había viajado a Magallanes bajo nombre supuesto (Juan Pérez), en donde protocolizó numerosas escrituras de lotes de Tierras Magallánicas.

DOCUMENTOS PROBATORIOS. — El vicepresidente de la Caja de Colonización, actualmente suspendido por resolución de la Contraloría General de la República, dijo a la prensa que había viajado a Magallanes el día 17 de septiembre, y que el día anterior había comunicado su viaje al Ministro de Tierras, don Oscar Acevedo.

—¿Le dio a conocer el motivo de su viaje?

—Sí —responde el señor Muñoz Ricci.

Luego continúa:

"Cuando llegué a Magallanes, el día 17, me encontré que la prensa de esa ciudad informa-

(A LA PAGINA 6, No 64)

RECUERDO DE UNA VISITA. — El General Director de la Academia de Guerra de Ecuador, Carlos A. López, acompañado por su ayudante, hace entrega de una bandeja de plata, recuerdo de su visita a nuestro país, a su colega chileno, el general Manuel Montt, mientras, a la derecha, observa el Ministro de Defensa de Chile, General de División, Luis Vidal Vargas. La delegación de oficiales ecuatorianos viaja hoy a Concepción, donde visitará la usina de Huachipato, la base naval de Talcahuano, y otros lugares de interés civil y militar.

La Caja de Empleados Particulares entrega población en P. Montt

El Vicepresidente de la Caja de Previsión de Empleados Particulares, señor Enrique Méndez Carrasco, anunció en reunión de Consejo, que el próximo sábado se entregará a los imponentes de Puerto Montt un nuevo grupo habitacional.

Este grupo habitacional está compuesto por 28 viviendas individuales de características modernas.

Informó el señor Méndez Carrasco que en la construcción de este grupo se han aplicado diversas técnicas tendientes al abaratamiento de su costo, pero conservando las comodidades consultadas y la calidad de los materiales en uso.

Consejeros de la Institución viajarán a Puerto Montt para hacer entrega de la Población. También saltirán parlamentarios de la zona.

ENTREGAS EN SANTIAGO.— Anunció también el señor Méndez, que en el curso de las próximas semanas se entregarán a imponentes de Santiago nuevos grupos de viviendas.

En la misma reunión el Consejo concedió pensiones de jubilación a diversos imponentes.

"Fuí al Gobierno a servir a Chile", dijo el Presidente Ibáñez en Arica

Promulgada la ley que crea la Junta de Adelanto para la ciudad

COMPRENSION PARA ARGELIA.— Los miembros de la misión diplomática que integran los representantes de las naciones independientes del continente africano ofrecieron ayer movida conferencia de prensa, para explicar los objetivos de su viaje. "Chile —dijeron— como pueblo libre puede comprender los deseos de Argelia de gozar de autonomía e independencia. Cuando los Estados Unidos se independizaron del colonialismo británico, el entonces pueblo libre de Argelia fue uno de los primeros en reconocer su emancipación y acreditar sus representantes". Aclararon, también, que "no estamos contra Francia, sino por la libertad argelina". En el grabado, de izquierda a derecha, durante la conferencia de prensa en el Carrera, aparecen los señores Gamal Al-Farrá, Embajador de la República Arabe Unida en Brasil; Daniel Ahmling Chapman, jefe de la misión y Embajador del Estado de Ghana, en Washington, y Johannes Reda-Egzy, Encargado de Negocios de Etiopía, en México.

Presidente de la Cámara rindió homenaje a S.E.

ARICA (Por Carlos Guzmán, Enviado Especial). — El Presidente de la República, Excmo. señor Carlos Ibáñez del Campo, en una histórica ceremonia realizada en el Estado Municipal de esta ciudad, promulgó la ley que crea la Junta de Adelanto de Arica, poderoso organismo destinado a impulsar el progreso económico de la zona. Miles de personas aclamaron al Primer

(A LA PAGINA 6, N.o 62)

EN MOSCU SE BAILA EL ROCK AND ROLL

Declaración del regidor demócrata cristiano que visitó la capital soviética

En Moscú se baila rock and roll; la basura es seleccionada por los propios habitantes; la arquitectura es idéntica al estilo post-revolucionario de la España franquista o de la Alemania nazi; la gente es alegre, no grita, y está bien alimentada; la vida es más cara que en Chile; los hoteles son tan elegantes que el Carrera podría ser un departamento de cualquiera de ellos; la locomoción colectiva es perfecta; existe libertad de cultos; se cultivan el teatro, el cine, la música, la pintura, el ballet y la ciencia, en todas sus formas.

DIPUTADO REGRESO A MEXICO.— Rubén Marín y Keil, diputado federal de México, y presidente de la Asociación de Locutores mexicanos regresó a su país, vía Canadian Pacific Airlines, después de haber asistido al IV Congreso de la Asociación Interamericana de Locutores que se efectuó recientemente en Santiago y Viña del Mar.

Tal es, en síntesis, el documentado informe que rindió anoche ante un atento auditorio de regidores, prensa y público, el arquitecto Manuel Fernández Díaz, regidor demócratacristiano, quien, conjuntamente con el señor Hernán Calvo, de la Dirección de Obras, concurrieron al torneo internacional de arquitectura celebrado en la capital soviética.

Expresó el señor Fernández que estuvo diez días en Moscú, visitando todos los edificios importantes, entre ellos, el Kremlin, que es "como un mundo dentro de otro mundo".

Expresó que pudo ir a todas partes, sin espías ni agentes que lo vigilaran. El moscovita es atento, gentil y cuando el idioma le impide entenderse con el forastero trata de ayudarlo en la mejor forma posible, por medio de señas.

El costo de la construcción es muy elevado: $ 12.000 el metro cuadrado, es decir, el doble que en Santiago. El problema de la basura no existe en Moscú. Cada casa dispone de un depósito herméticamente cerrado, donde se echan los desperdicios de origen animal o vegetal. El

(A LA PAGINA 6, N.o 66)

REGRESO PIANISTA MARIO MIRANDA.— El concertista en piano, don Mario Miranda Rodríguez, regresó ayer al país, procedente de Buenos Aires. El pianista chileno viajó a Santiago por vía aérea LAN-CHILE, luego de una larga permanencia en el extranjero.

Alto dirigente del turismo peruano se encuentra en Stgo.

Se encuentra en Santiago, en jira de preparación de la Segunda Convención Internacional de Organizaciones de Turismo que se realizará en abril del próximo año en esta capital, don Enrique Barros Llosa, presidente de la Asociación Peruana de Agencias de Viajes y Turismo.

El señor Barros es también presidente honorario de la Confederación Latinoamericana de Organizaciones Turísticas.

Cruceros argentinos navegaron el Beagle

Tres cruceros argentinos, el "9 de Julio", el "Belgrano" y el "Argentina", estuvieron fondeados en Ushuaia, la base naval que mantiene el vecino país en la costa sur del Canal Beagle, desde el 20 y hasta el 22 de este mes.

Los tres buques navegaron con todo su equipo e implementos de guerra a través de las aguas territoriales chilenas del Canal Beagle, de acuerdo a las informaciones enviadas a Santiago por los pobladores chilenos de Isla Navarino y otras adyacentes a esa vía marítima.

DERECHO DE ARGELIA A SU INDEPENDENCIA EXPUSO LA MISION DIPLOMATICA AFRICANA

Argelinos, como país libre, reconocieron en 1776 la Independencia de EE.UU.

Las razones históricas, jurídicas y políticas que asisten a Argelia para estar incluida entre los pueblos libres del mundo, fueron dadas a conocer, en mesa redonda, por la Misión Diplomática que integran representantes de los Países Independientes del continente africano.

Concurrieron a ella los señores Daniel Ahmling Chapman, Embajador del Estado de Ghana ante el Gobierno de los Estados Unidos y jefe de la delegación; Gamal Al-Fárra, Embajador de la República Arabe Unida en Brasil; Johannes Reda-Egzy, Encargado de Negocios de Etiopía en México, y Abd Al-Hamid Abd-Ghami, Consejero Permanente de la R. A. U. ante la Organización de Estados Unidos. Los visitantes fueron presentados a los periodistas por Mustafá Sadek, Embajador de la República Arabe Unida en Santiago.

SU MISION.— Ahmling Chapman, nacido en Ghana y educado en Oxford, de 49 años, hizo la exposición esencial de los objetivos de la misión. Manifestó que deseaban dar a conocer la situación argelina en su exacta dimensión y en el lugar que correspondía. Aclaró simultáneamente que su misión no podía considerarse como anti-francesa y destinó los lazos espirituales que unen a la nación gala con los países de América Latina.

El diplomático de Ghana se refirió en primer término al movimiento surgido a través de diferentes grupos del continente africano para definir su posición política y afrontar su destino común como pueblos independientes. Dijo que al principio estas reuniones habían sido mal vistas, por lo cual los obligaron a sesionar fuera del continente, en Londres, Berna o París. Y que recién este año, en abril, por primera vez habían logrado reunirse en suelo africano para resolver sus propios problemas y conocerse mejor.

OBJETIVOS AFRICANOS.— Manifestó que además de los representantes de los estados libres, hubo misiones de otros pueblos de ese continente, como Argelia y el Camerún. Resumió los objetivos de la reunión en:

a) mejor conocimiento de los hombres de gobierno; b) independencia de algunos pueblos y su existencia nacional; c) discusión de sus problemas económicos y sociales; d) acrecentamiento del in-

(A LA PAGINA 6, N.o 67)

SASTRERIA LA MENDOCINA
SAN DIEGO 283
Y
LA NACION
AUSPICIAN LA

POLLA DEL FUTBOL

Premio semanal $ 100.000.- Premio final $ 1.000.000.-

PARTIDO CLAVE

Equipo	goles	Equipo	goles
WANDERERS		A. ITALIANO	

Magallanes-Everton ...
U. Española-Rangers ...
La Serena-O'Higgins ...
Palestino-U. de Chile ...
Colo Colo-Green Cross ...
Ferro-U. Católica ...

Deposite su Cupón en San Diego 283 o en el hall de LA NACION

NOMBRE Y APELLIDOS DEL CONCURSANTE con letra clara

Carnet de identidad N.o

Dirección

CREDITO FAMILIAR
10 LARGOS MESES PARA PAGAR

IMPULSAR CREACION DE CORPORACION DEL PAN DECIDIO EL PLENO NACIONAL

Conclusiones acordadas por la Federación de Panificadores

El Pleno Nacional de Panificadores, cuyas deliberaciones finalizaron en la madrugada de ayer, acordó elevar, el 15 de octubre próximo, el nuevo pliego de peticiones de mejoramiento económico.

Para uniformar las peticiones del pliego que se presentará, se resolvió efectuar ampliados regionales en Coyhaique, Valparaíso, Molina, Concepción y Osorno.

Se aprobaron, además, las siguientes conclusiones:

1º Impulsar la aprobación, por parte del Congreso Nacional, del proyecto de ley que crea la Corporación del Pan, para cuyo efecto se solicitará del Ejecutivo su inclusión en la Convocatoria.

2º Defender los beneficios de la indemnización por años de servicios, "cuya percepción pretende limitarse".

Se autorizó a la directiva de la Federación para que proponga acciones comunes con la Confederación de Obreros Molineros y los Trabajadores de las Fábricas de Fideos.

Acordó, finalmente, la asamblea, ratificar su adhesión a la Central Unica de Trabajadores, "y expresar su repudio a maniobras divisionistas que se están realizando".

La BH detuvo al autor del crimen de "El Alejo"

Hasta la madrugada de ayer gozó de libertad y de impunidad el zapatero Carlos Rivera Rivera, más conocido en los bajos fondos con el apodo de "El Noca". En la madrugada de ayer, cuando dormía junto a su mujer en la Población Callampa "Centenario" cayeron sobre él varios detectives de la Brigada de Homicidios, al mando del Inspector Mario Arnés.

Para lograr la detención de este sujeto, autor de la muerte a puñaladas del delincuente Alejo Ramírez Sepúlveda, allas "El Alejo", en la tarde del 10 del presente mes —frente a un depósito de licores ubicado en la calle Gálvez 1060— la policía debió realizar una obra de joyería. En comienzo de que a la fecha del delito la mujer del hechor debía ser madre, se buscó en todos los hospitales de Santiago. En El Salvador encontraron registrado el nombre de Luisa Santelices de Rivera y el domicilio. Con estos antecedentes la policía vigiló durante horas el rancho de propiedad de Rivera y en la madrugada lo rodeó. Momentos más tarde era fuertemente esposado, no sin antes tratar de alcanzar un cuchillo para agredir a la policía.

"El Noca" confeso del delito de homicidio, fue puesto ayer tarde a disposición del Quinto Juzgado del Crimen.

INCENDIO DESTRUYO GIMNASIO DE SEWELL

El Ministerio del Interior fue informado por Carabineros que a las 11 horas de ayer un incendio destruyó el gimnasio cubierto de Sewell.

El siniestro destruyó totalmente sus instalaciones y las pérdidas ascienden a sesenta millones de pesos, según informó la Compañía.

No hubo desgracias personales que lamentar.

PALACIO DE LOS DEPORTES. (Por FERNANDO LUCERO).— El Gimnasio Hunter, de Sewell, era uno de los locales cerrados para deportes de invierno con más comodidades que se contaba en Chile. Tenía una cancha de básquetbol, ring portátil y en el subterráneo una piscina temperada.

Habían secretarías deportivas del Alianza F. C., del Club Deportivo Cóndor, etc., como también existían allí útiles para deportes, habitaciones para alojar delegaciones visitantes, todo lo cual se quemó íntegramente.

Era la cancha de básquetbol del Gimnasio Sewell, tal vez, una de las pocas en Chile que tenía cambiador de anotaciones automático, con el cual desde la misma mesa de control se anotaba en un tablero numeroso. Todo esto quedó reducido a cenizas, lo que es un daño tremendo al deporte del Mineral "El Teniente".

CUARENTA MILLONES EN DAÑOS HUBO HOY.— Aún no se ha dado una noticia cierta sobre el lamentable siniestro de Sewell. Se cree que el origen del fuego fue una madera que había en el subterráneo, pero eso aún no está confirmado.

Un jefe de la compañía asegurada que los daños del siniestro eran del orden de los cuarenta millones de pesos, en los que están incluido el edificio mismo, la piscina y sus instalaciones, los útiles deportivos y otras cosas.

La noticia fue conocida con mucha consternación en Rancagua y los jefes de la Compañía, el gerente señor Grant y otros, se mostraron muy afectados y manifestaron de inmediato un buen plan para reconstruir uno de los pocos entretenimientos que tiene la numerosa población sewellina.

NOTICIARIO MEDICO

CAMPAÑA ANTIRRABICA. — Una intensa campaña preventiva contra la rabia en los perros, iniciaron las autoridades sanitarias del Centro de Salud N.o 1. Esta medida fue adoptada en atención a que se han presentado numerosos casos de rabia animal en las comunas de Las Condes y Ñuñoa.

La vacunación de los animales es gratuita y puede practicarse a partir del 4.o mes de vida del perro.

Las consultas deben hacerse a Manuel Montt 303, fono 40876.

—oOo—

SOCIEDAD CHILENA DE CANCEROLOGIA. — En el auditorium de la Clínica Santa María, se desarrollará a las 19 horas, el siguiente temario:

1.o Impresiones sobre el Séptimo Congreso Internacional del Cáncer de Londres. Dr. Atilio Quintana. Instituto Nacional del Radium; y

2.o Progresos en la lucha contra el cáncer en Gran Bretaña. Dr. Carlos Sayago. Instituto Nacional del Radium.

—oOo—

CONFERENCIAS. — El profesor doctor Antonio Puigvert Gorro, urólogo español que visita el país, dictará hoy, a las 19 horas, en el auditorium del primer piso de la Escuela de Medicina de la Universidad Católica, una conferencia sobre "Enterocistoplastias".

GRATITUD ETERNA POR BELLO GESTO

Hago públicos mis agradecimientos, nacidos desde el fondo de mi corazón, al amigo noblísimo y comprensivo empleador don Oscar A. Azócar Sch., quien ante la infausta ocasión del fallecimiento de mi querida esposa, señora Ester Herrera de Mesa (Q. E. P. D.), me brindó su asistencia moral —de inapreciable valor en este doloroso trance— y su apoyo económico en forma espontánea y generosa.

Por este gesto altruista —consuelo frente al dolor de la partida de la santa compañera de mi vida— y mano bondadosamente abierta para ayudarme a afrontar los ingentes gastos de su larga enfermedad, expreso públicamente mi eterna gratitud.

Federico Mesa A.

DEFUNCIONES

✝ Ha fallecido nuestro querido esposo, hijo, hermano, padre, tío, abuelito y suegro, señor

LUIS ACUÑA GODOY

Sus funerales se efectuarán hoy, en el Cementerio General, partiendo el cortejo desde la Parroquia Santa Marta (Tobalaba-Avda. Oss), a las 16 horas, donde se oficiará una misa a las 11 horas.

La familia.

Colegio Médico Veterinario de Chile
Consejo General

✝ Tenemos el sentimiento de comunicar a nuestros colegiados, el fallecimiento de nuestro distinguido colega, doctor

NICASIO ORTIZ MIRANDA
(Q. E. P. D.)

Sus funerales se efectuarán hoy, en el Cementerio General, partiendo el cortejo desde su casa habitación, Avda. Independencia 2008, a las 10.30 horas.

El Presidente.

✝ Ha dejado de existir nuestro querido esposo, padre y abuelito, don

JOSE RUMBERTO GARRIDO OYARZUN

Sus restos serán sepultados hoy jueves, a las 15 horas, partiendo el cortejo de su domicilio en Lio-Lieo.

IN MEMORIAM

✝ Hoy jueves, con motivo de cumplirse el segundo aniversario del fallecimiento de nuestra querida madre y abuela, doña

MARIA DESCARREGA vda. de VICENTE

Se oficiará una misa por el eterno descanso de su alma, a las 10 horas, en la Iglesia de "San Agustín (Estado esquina de Agustinas).

Josefina Vicente de Nofre y familia.

VEINTE PROFESORAS PARAGUAYAS LLEGAN EN VISITA OFICIAL

Veinte profesoras primarias de Asunción, Paraguay, llegarán hoy a las once horas a Los Cerrillos, en viaje directo desde su país, en el avión presidencial paraguayo, para una visita oficial de cuatro días a Santiago, Valparaíso y Viña del Mar.

El grupo, al que acompañan funcionarios del Ministerio de Instrucción Pública de Paraguay, será esperado en el puerto aéreo por los dirigentes del Instituto Chileno-Paraguayo de Cultura y el profesorado de la Escuela "República del Paraguay", además del Excmo. señor Embajador de Asunción en Santiago, don A. Florentín Peña.

En la tarde celebrarán una entrevista con el Director General de Educación Primaria, señor Luis Gómez Catalán, y luego asistirán a un té que les será ofrecido por colegas chilenas, en el Casino del Cerro San Cristóbal.

Mañana viernes la delegación de profesoras paraguayas asistirá, a las 9.30 horas, a un acto en la Escuela "República del Paraguay", y el sábado viajarán a Valparaíso y Viña del Mar, desde donde regresarán el domingo en la tarde, directamente a Los Cerrillos para embarcarse con destino a su país.

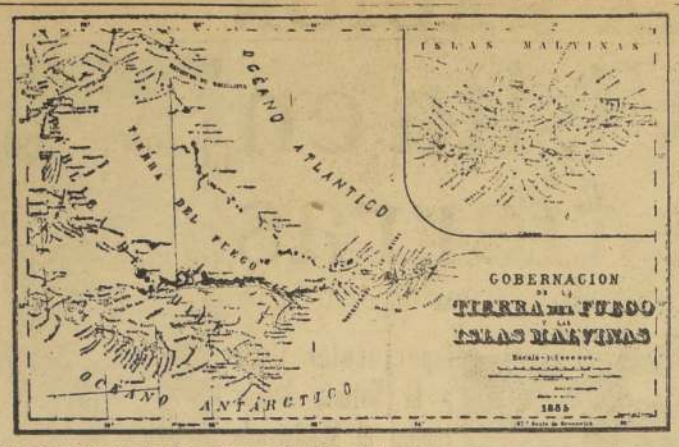

EN 1885 YA ERA CHILENO.— El Canal Beagle era totalmente chileno en 1885, como lo reconoce este Atlas argentino, publicado por el Gobierno de ese país, que lo financió y ordenó. La frontera entre las dos repúblicas aparece en este documento correctamente demarcada. Sigue la línea de la costa sur de la Isla Grande de Tierra del Fuego y el trazado legítimo del Canal Beagle, tal como lo describe su descubridor, el navegante británico Fitz Roy. Las islas Lennox, Picton y Nueva, quedan al sur de dicha línea fronteriza, sin que, por lo mismo, exista punto posible de discusión sobre el dominio chileno a que están sometidas. El grabado superior es una reproducción fiel y directa de la carta argentina de 1885. El que aparece al costado, es sólo un calco tomado del mismo de la zona que Argentina pretende como en disputa.

MEDICO SUIZO DICTA CICLO DE CHARLAS EN CENTROS CIENTIFICOS

Hoy continuará desarrollándose el ciclo de conferencias que dicta el profesor doctor Jean Louis Nicod, catedrático de Anatomía de la Universidad de Lausanne, Suiza, quien vino a Chile invitado por el Instituto Chileno-Suizo y la Escuela de Postgraduados que preside el doctor Héctor Orrego.

A las 9 horas, el profesor Nicod, visitará el Instituto de Anatomía Patológica del Hospital San Francisco de Borja (profesor doctor Héctor Rodríguez). A las 9.30, en el mismo establecimiento dictará una conferencia sobre el tema, "Bocio y profilaxis iodada".

A las 10.45 horas, visitará el Decano de la Facultad de Medicina de la Universidad de Chile (profesor Hernán Alessandri).

A las 17 horas, habrá una reunión conjunta de la Sociedad de Tisiología y Morfología, en el Hospital del Tórax. El profesor Nicod, dictará una conferencia sobre tumores del pulmón. También habrá una reunión anatomo-clínica en el Hospital de El Salvador.

Dos trenes de carga chocaron en el Norte

A las ocho y media de ayer, según informó carabineros a Interior, se produjo un choque de trenes a la altura del kilómetro 37, de San Isidro, Departamento de Elqui.

A esa hora chocaron dos convoyes de carga conducidos, por Pedro Carreña y Manuel Solein respectivamente, produciéndose daños de consideración en la vía férrea. Tanto las locomotoras como algunos carros resultaron con daños, los que no fueron avaluados.

SOCIEDAD DE FOMENTO FABRIL ESTIMA LESIVA LA LEY SOBRE ARICA

Con el Ministro de Hacienda, señor Eduardo Urzúa Merino se entrevistaron el presidente de la Sociedad de Fomento Fabril, don Domingo Arteaga, y el gerente general de la institución, señor Arturo Aldunate.

Se trató sobre algunas disposiciones de la ley que crea la Junta de Adelanto de Arica, promulgada anteayer por el Primer Mandatario y que la Sociedad de Fomento Fabril considera lesivas para la industria y que contradicen la ley de puerto libre de Iquique.

N.o 62

Mandatario, mientras el Alcalde, Adolfo Arenas, manifestaba que "Arica había contraído una deuda de honor con S. E."

Además del Alcalde, destacaron la importancia de esta iniciativa el Presidente de la Cámara de Diputados, don Juan Luis Maurás, quien dijo que "con profundo agradecimiento de chileno, como parlamentario y como Presidente de la Cámara, participo con regocijo en este cariñoso homenaje al Primer Mandatario de la nación, porque estamos orgullosos de la labor del Presidente Ibáñez. La ley que se acaba de firmar es un ejemplo para Chile, y es una obra contra los intereses creados". Finalmente, luego de destacar la labor que le corresponde al Ministro Vásquez, el señor Maurás pidió al público que, por aclamación, insistiera ante S. E. para que el aeropuerto de Chacalluta lleve el nombre de "Presidente Ibáñez". La multitud que desbordaba el Estadio, de pie, cumplió con la petición del Presidente de la Cámara.

Luego hablaron en esta ceremonia el presidente de la Cámara de Comercio local, Antonio Weinborn, quien dijo que la zona aduanera liberada de Arica no era una amenaza para nadie, y Oscar Belmar, secretario comunal de la Central Unica de Trabajadores, expresando la gratitud de obreros y empleados.

Exactamente a las 11 y 40 minutos el Jefe del Estado firmó la promulgación en la tribuna de honor, ubicada en medio de la cancha, mientras las bandas ejecutaban el Himno Patrio. Posteriormente la multitud entonó el Himno de Arica. La Municipalidad obsequió al Excelentísimo señor Ibáñez la jaiperca de oro con la cual firmó la promulgación, la que lleva una leyenda recordatoria.

HABLA SU EXCELENCIA.— Antes de abandonar el Estadio, el público, de pie, pidió al Presidente de la República que hiciera uso de la palabra.

Expresó el Jefe del Estado, entre otras cosas:

"Fui al Gobierno para servir a Chile. Dentro de este programa de acción hice todo lo posible por levantar a Arica, y para ello conté con la colaboración patriótica de muchos parlamentarios."

"Me quedan pocos días de Gobierno, y me voy contento, feliz, del resultado de los planes que preparamos para Arica."

La ceremonia finalizó con un desfile, en el que participaron las tropas de la Guarnición, Cuerpo de Bomberos, scouts y sindicatos. Luego, en el Casino del Balneario Municipal, se les ofreció un almuerzo popular al Excmo. señor Ibáñez y comitiva.

OTRAS ACTIVIDADES.— En el programa de actividades cumplido ayer por el Jefe del Estado en Arica, figuran la inauguración de las dos pistas pavimentadas e instalaciones del aeródromo de Chacalluta, que en adelante se llamará "Presidente Ibáñez", a pesar de la negativa del Primer Mandatario.

En este acto, el Excmo. señor Ibáñez destacó su preocupación por los problemas de la zona, como también por el resto del país. Refiriéndose a la situación de avanzada de Arica manifestó que era necesaria una dotación militar, "no para provocar a nadie", sino para mantener la soberanía material y moral del país.

Luego, S. E. y comitiva recorrieron el camino recientemente pavimentado que llega hasta la frontera, dándolo por inaugurado con esta ceremonia. Igualmente inauguró el nuevo edificio para Carabineros, Investigaciones y Control Sanitario, y visitó las obras del acueducto Sica-Sica—Arica.

ALFONSO SANTA CRUZ VIAJO AYER A N. YORK

Se dirigió a Nueva York don Alfonso Santa Cruz Barceló, actual Secretario de la Comisión Económica para América Latina (CEPAL) de las Naciones Unidas. El señor Santa Cruz concurrirá a las sesiones de la Asamblea General de la ONU, que acaban de iniciarse.

Homenaje a Gómez Rojas de los ex dirigentes de la FED. Estudiantil

El Círculo de ex Dirigentes Universitarios ha organizado un homenaje a la memoria del poeta y luchador social José Domingo Gómez Rojas, para el miércoles 1.o de octubre.

El acto tendrá lugar en el Salón de Honor de la Universidad de Chile, a las 19 horas, con motivo de cumplirse 38 años de la muerte de esta figura de la literatura y las luchas estudiantiles chilenas.

El ex dirigente universitario de la década de 1920, Roberto Meza Fuentes, tendrá a su cargo la parte principal del programa con una charla sobre "La Poesía de Gómez Rojas".

ROMERIA.— El próximo domingo, a las 11 de la mañana, los ex dirigentes universitarios concurrirán en romería al Cementerio General para efectuar una visita a la tumba de los muertos de la FECH. La lista de los líderes fallecidos la encabeza el poeta José Domingo Gómez Rojas.

Durante la romería harán uso de la palabra, frente a la tumba de cada uno de los líderes fallecidos, numerosos oradores.

N.o 64

ba de mi destitución o suspensión. Fui entonces al telégrafo y envié un despacho al Ministro que aclara mi situación. El día 22, a las 13 horas, recibí el siguiente telegrama del Ministro de Agricultura:

"RESUGRAMA. Comunícole que con fecha 16 del presente la Contraloría decretó su suspensión transcribiéndola a este Ministerio".

Luego, tomando algunos diarios en los que se señala que su paradero es desconocido, el señor Muñoz Ricci agrega: "No lo sabía solamente el Ministro, sino que también el Secretario General de la Caja de Colonización, a quien solicité me informara sobre la suspensión de mi cargo. Más aún. Le comuniqué que me encontraba en la Agencia de la Caja en Magallanes, donde podría responderme".

"¿Cómo entonces, no se sabía dónde estaba?"

DEDO EN LA LLAGA.— "No me he ocultado, como queda en evidencia el cambio de telegramas con Santiago. Lo único extraño y que trataré de esclarecer, es el nombre de "Juan Pérez" que figura en mi pasaje LAN a Magallanes".

En seguida se refiere a la protocolización de los loteos magallánicos y los intereses heridos por esta medida, a cuyos personeros soslaya y acusa como a los autores de la difusión de noticias escandalosas sobre su actuación.

"Estoy presto a ser sometido a un sumario. No he hecho nada que atente contra la ley. Tengo elementos de prueba —incluso con el testimonio de los dos Notarios de Magallanes— que me ponen a cubierto de actuaciones sospechosas".

Terminó asegurando que su presencia en Santiago producirá un vuelco fundamental a las noticias propaladas, que se refieren a su actuación en el lote de las Tierras Magallánicas".

Fue suspendido el lavado de calles para ahorrar agua

El Alcalde de Santiago ha dispuesto la suspensión de los lavados de calles como medida de cooperación a la política de la Empresa de Agua Potable, que ha solicitado tanto a los servicios municipales como a los particulares, restringir los consumos mientras dure el actual estado de emergencia producido por la destrucción del acueducto de Laguna Negra, a consecuencia de los temblores del día 4.

La Dirección de Aseo y Jardines de la Municipalidad también ha impartido instrucciones al servicio de Aseo y el de Parques y Jardines, en el sentido de extremar el cuidado y uso de los grifos y llaves de riego, limitándolos sólo a los casos de verdadera necesidad.

El ingeniero administrador de la Empresa de Agua Potable de Santiago, señor Guillermo Fernández Mezon, ha agradecido la colaboración prestada.

N.o 65

Estado se hizo parte en la denuncia al Segundo Juzgado del Crimen, e inmediatamente tomó conocimiento de los antecedentes para configurar los delitos que deberá investigar el juez Astroza. Lo mismo hizo el magistrado, cuya primera resolución fue la de visitar la Notaría Azócar para incautarse de algunos documentos comprometedores. Posteriormente, realizó las visitas oculares a la LAN y a las oficinas de la Caja de Colonización Agrícola, donde se entrevistó con los funcionarios que subrogan a Muñoz Ricci.

MINISTRO EN VISITA.— Paralelamente con las diligencias efectuadas por el juez Astroza, la Corte Suprema, reunida en Pleno, acordó pedir a la Corte de Apelaciones la inmediata designación de un Ministro en Visita para que instruya el sumario del proceso ya iniciado en el Segundo Juzgado del Crimen. De acordarse la designación de un Ministro de la Corte de Apelaciones de Santiago, nombrado por turno, reemplazaría al juez Astroza.

El acuerdo adoptado por la Corte Suprema es el siguiente:

"En Santiago, a 24 de septiembre de 1958, se reunió en acuerdo extraordinario la Excelentísima Corte, con asistencia de los señores presidente Aylwin y los Ministros señores Silva, Ilanes, Montero, Espinoza, Salazar, Méndez, Godoy, Varas, Poblete y González, y atendido lo dispuesto en el número segundo, del artículo 560, del Código Orgánico de Tribunales, se dispuso que se designe un Ministro en Visita extraordinaria para la tramitación del sumario que debe substanciarse con motivo de los actos de enajenación de tierras fiscales en Magallanes, que se denuncian en la prensa.

"Comuníquese este acuerdo a la Corte de Apelaciones de Santiago, sin perjuicio de lo que en definitiva pueda resolverse en orden a la competencia del Tribunal. Dios guarde a US. (Firmado): Miguel Aylwin, presidente; Aníbal Muñoz Aran, secretario".

La transcripción de este acuerdo fue enviada a la Corte de Apelaciones en las últimas horas de la tarde de ayer. Al tomar conocimiento de su contenido, el presidente de la Corte de Apelaciones, don Miguel Angel Barros de la Barra, convocó de inmediato, para esta tarde, a un Pleno Extraordinario, con el objeto de designar un Ministro en Visita.

Cabe señalar que el acuerdo de la Corte Suprema no se derivó de requerimientos ni de la Contraloría ni del Consejo de Defensa del Estado, sino que el Tribunal actuó de "motu propio".

ACTIVIDAD EN LA CONTRALORIA.— Los inspectores de la Contraloría General de la República, Orlando Vásquez y Mario Cannobio, fueron llamados por el juez Astroza para que ratificaran algunos antecedentes de la denuncia contenida en el oficio que se envió al Consejo de Defensa del Estado, y cuyo documento aparece como "cabeza de proceso" del bullado caso de las tierras magallánicas. Entrevistados en la tarde de ayer por LA NACION, los inspectores expresaron que la Contraloría está instruyendo un sumario administrativo, y que esto seguirá adelante sin perjuicio de las resoluciones que adopte el juez del Segundo Juzgado del Crimen, o el Ministro en Visita que se haga cargo de las investigaciones.

Los inspectores Vásquez y Cannobio viajarán hoy o mañana a Punta Arenas para investigar personalmente las actuaciones de Muñoz Ricci. Ambos creen que el vicepresidente de la Caja de Colonización Agrícola alcanzó a firmar unas treinta escrituras y que solamente tres de ellas fueron inscritas en el Conservador de Bienes Raíces. En tal caso, sólo estas últimas tendrían validez legal. Todas las demás, y que han sido firmadas en distintas notarías, carecerían de valor ante los Tribunales de Justicia.

LA INVESTIGACION.— Actualmente, seis organismos distintos están investigando las actuaciones del vicepresidente de la Caja de Colonización Agrícola. Por orden cronológico, son: la Superintendencia de Bancos, la Contraloría General de la República, el Ministerio de Tierras, el Consejo de Defensa del Estado, la Caja afectada, y el Segundo Juzgado del Crimen. Por estos seis caminos se cree llegar a establecer concretamente qué movió a Muñoz Ricci a actuar en la adjudicación de los lotes magallánicos cuando existía una orden perentoria de la Superintendencia de Bancos que le prohibía firmar documento alguno en todas las operaciones relacionadas con la asignación y distribución de las tierras.

En la investigación que inició el juez Astroza, se comprobó que Muñoz Ricci firmó cuatro escrituras antes de las 16 horas y 26 después de las siete de la tarde del día 16 de septiembre, el mismo día en que la Contraloría lo suspendió de sus funciones. Todas ellas fueron protocolizadas en la Notaría Azócar.

En Punta Arenas, se cree que Muñoz Ricci efectuó "tres o cuatro operaciones".

FABULOSO.— Los antecedentes que obran en poder de los inspectores de la Contraloría General de la República, señalan que las operaciones que debía realizar la Caja de Colonización Agrícola corresponden a 600 mil hectáreas de terrenos, cuyos lotes debían transferirse a razón de 20 mil pesos cada uno. La cifra que es de doce mil millones de pesos, fue calificada de "fabulosa" por los inspectores-investigadores.

N.o 66

resto es seleccionado por las propias dueñas de casa, y es vendido en negocios especialmente destinados para tal objeto. Todas las casas de Moscú, capital de cinco millones de habitantes disponen de agua caliente a toda hora. El agua es calentada con gas. Moscú ha desterrado el carboncillo y el petróleo.

En ninguna parte de la capital rusa se puede encontrar bailes o espectáculos típicamente rusos. El regidor Fernández dijo que para conocer ese arte antiquísimo, hay que ir a Londres o Bruselas. En cambio vio en los grandes hoteles interpretar los bailes norteamericanos y latinoamericanos. Y el ruso, y esto es sorprendente, ha asimilado toda la terminología norteamericana para denominar esas diversiones.

Destacó Fernández que el Municipio o Gobierno local de Moscú está constituido por 850 diputados, uno por cada seis mil habitantes, gobierno que goza de absoluta autonomía respecto del poder Central.

Al finalizar su informe, el señor Fernández fue muy aplaudido por los asistentes y felicitado por el Alcalde.

NO DESCUIDE
SU FORRAJE DE VERANO, OTOÑO E INVIERNO
SIEMBRE AHORA ESTAS FORRAJERAS:
— Maíz Eureka
— Sorgo Azucarado
— Sorgo Sudan
— Remolacha
ENTREGA INMEDIATA
BANCO DEL ESTADO DE CHILE
SECCION COMERCIAL

A la Justicia el chofer del automóvil de jugador Meléndez

La Brigada Móvil de Investigaciones, que dirige el Prefecto Carlos Jiménez, puso ayer a disposición del Séptimo Juzgado del Crimen al chofer José Antonio Briones Briones, conductor del automóvil de propiedad del jugador profesional de fútbol René Orlando Meléndez.

A juicio de esta unidad policial, que hizo exhaustiva investigación de las declaraciones del chofer, el asalto denunciado se muestra muy difuso, estimándose que se trate, simplemente, de un autoasalto. No obstante, la situación se torna más difícil para el chofer de marras, toda vez que el vehículo no ha aparecido. Se trata del automóvil Ford modelo 1946, patente EZ-13, que ha sido encargado a todas las unidades policiales del país.

El Club de Leones rindió homenaje a las Fuerzas Armadas

Anoche, en los salones del cuarto piso del Club de la Unión, a las 22 horas, se llevó a efecto la solemne sesión plenaria (comida) que el Club de Leones de Santiago ofreció en homenaje a las Fuerzas Armadas, con motivo de la reciente celebración de las Glorias de la Patria en el 148.o aniversario de nuestra Independencia Nacional.

Esta sesión plenaria se vió prestigiada por la asistencia del señor Ministro de Defensa Nacional, General de División, don Luis Vidal Vargas; del Comandante en Jefe de la Armada, vicealmirante don Leopoldo Fontaine; de los generales del Aire, don Eduardo Jensen, Subsecretario de Aviación, y don César Munita; del Subsecretario de Marina, don Alfredo Martín Díez; del Subsecretario de Guerra, don Carlos Gardeweg Costa; del capitán de navío, don Luis Urrutia, del Comandante de la Segunda División del Ejército, general don Oscar Izurieta Molina; del vicealmirante (R), don Vicente Merino Bielich; del coronel ayudante del Ministro de Defensa, don Juan Márquez Huerta, y de otros altos personeros de las Fuerzas Armadas.

Ofreció el homenaje, en nombre de la institución, el león don Fernando Gorroño Véliz, Alcalde de la Municipalidad de Santiago, en muy conceptuosas y elocuentes frases, en los cuales puso de relieve la nobleza, heroísmo y espíritu cívico de nuestras Fuerzas Armadas, a través de la gloriosa historia de Chile.

Agradeció el homenaje el Ministro de Defensa Nacional, general don Luis Vidal Vargas, quien se refirió a la misión social que desempeña el Club de Leones de Santiago, y, por tanto, a la importancia que revestía esta significativa manifestación con que se ha querido celebrar las Glorias de la Patria.

Director de Escuela de Ventas de Pepsi Cola, llegó a Santiago

En el vuelo 501, de LAM llegó anoche, procedente de Buenos Aires, el señor Hernán Cortés, Director de la Escuela Superior de Ventas de la Pepsi Cola Interamericana, quien ha viajado especialmente a nuestro país, para dictar un extenso curso al personal de ventas de la Compañía de Cervecerías Unidas, la que tendrá a su cargo la embotelladura y distribución del famoso producto internacional.

El señor Cortés ha dictado, a través de varios años, cursos similares en los países latinoamericanos donde está establecida la Pepsi Cola, tales como Colombia, Venezuela, Perú, Ecuador, Uruguay, Trinidad, Guayana Británica y otros. Se trata de un verdadero técnico en la materia.

VETERANOS DEL 79 Y MONTEPIADOS COBRAN EN EL CUARTEL MANANA

La Tesorería Provincial de Santiago dijo las fechas para el pago de pensiones y montepíos correspondientes al mes de septiembre de 1958, a las personas afectas a la Administración de Caja del Cuerpo de Veteranos de Chile (1879-84). El pago se efectuará en el Cuartel del Cuerpo de Veteranos, calle Carmen N.o 339, de 9.30 a 12.30 horas, durante los siguientes días:

VIERNES 26: Veteranos de Guerra y Marina, montepíos de Marina, y las letras A, B y C, de montepíos de Guerra.

SABADO 27: Letras D, E, F, G, H, I, J, y L, de los montepíos de Guerra.

LUNES 29: Letras M, N, Ñ, O, P, Q, y R, de los montepíos de Guerra.

MARTES 30: Letras S, T, U, V, Y, y Z, también de los montepíos de Guerra.

N.o 67

tercambio cultural, y el pacto interna y seguridad mundial.

"Esta paz nos es muy necesaria —agregó Ahming Chapman—, ya que un conflicto pequeño puede prender un polvorín mundial".

"La conferencia agregó— dio en esta oportunidad toda la importancia que tiene el problema de Argelia y se reconoció su derecho a la Independencia. En este sentido se acordó solicitar el apoyo de otras naciones, tarea que cumplirían tres misiones diplomáticas representativas: una se encuentra en Centroamérica; la segunda en los países nórdicos y la tercera es la que visita Chile".

"Queremos que los Gobiernos, especialmente los amigos de Francia, presten su apoyo a esa causa, en conjunto o separadamente, y le hagan saber que es necesario otorgar esta independencia. No estamos contra Francia, ya que el buen amigo —así lo dice un proverbio de mi patria— es el que no teme decir la verdad por muy dura que sea".

Más adelante hizo una reseña de la historia de Argelia, cuando existía como Estado independiente y mantenía relaciones diplomáticas, incluso con la propia Francia y los Estados Unidos. —Manifestó que entre 1619 y 1820 Argelia concluyó no menos de 57 tratados y convenios".

Enseguida expusieron sus puntos de vista los señores Gamal Al-Farra, Embajador de la R. A. U., en Brasil, y Johannes Reda Eggy, de Etiopía, quienes reafirmaron las razones expuestas por el señor Chapman.

Manifestaron que estaban agradecidos de la cordialidad chilena, de su Gobierno, Congreso, políticos y prensa; y que esperaban que la causa que venían a exponer tuviera la acogida que ellos deseaban.

"Nadie puede oponerse al progreso de la humanidad —expresaron— y un país como Chile, que ha pasado por el proceso tendiente a su liberación total, no puede negarnos el derecho a luchar y exponer nuestros deseos a favor de Argelia.

Charlas, Exposiciones y Conferencias

EL COSTUMBRISMO EN EL TEATRO CHILENO.— Hoy, a las 19 horas, el crítico teatral Osvaldo Rodríguez dará una conferencia "dialogada y con ilustraciones" titulada "El costumbrismo en el teatro chileno", en la Sala Valentín Letelier (Huérfanos 1117, tercer piso).

O'HIGGINS.— El señor Raúl Telles, presidente del Instituto O'Higginiano, dará una conferencia titulada "O'Higgins", mañana a las 18.45 horas, en la sala Caveam, de la Librería Fran Lerse. El señor Telles dictará durante la reunión mensual del Círculo Napoleónico.

DIBUJOS Y PALABRAS.— El lunes 29, en la Sala Previsión del Banco de Chile (Ahumada N.o 327, subsuelo), el artista Carlos Roca expone una serie de dibujos y caricaturas del ambiente social e insectucal.

DURKHEIM Y LA OBJETIVIDAD.— El profesor Luis Faustino Weber hablará mañana, a las 19 horas, sobre "Durkheim y la objetividad", durante la reunión de la Sociedad Chilena de Sociología, que se efectuará en la sala Andrés Bello, Huérfanos 1117, tercer piso.

EXPOSICION DUBINOVITZ.— Hasta el 27 permanecerá abierta la exposición del pintor Carlos Dubinovitz, en la sala del Círculo de Chile, "San Antonio". La exposición está abierta de 10 de la mañana a 21 horas.

ACTIVIDAD SISMICA.— En la sala de Conferencias de la Universidad de Chile tendrá lugar hoy, a las 19 horas, la disertación del profesor Gizma Lomnitz, director del Instituto Sismológico de la U. sobre "Actividad Sísmica y Volcánica en la Cordillera Central". La reunión es patrocinada por la Sociedad Científica de Chile. El mismo científico desarrollará igual tema, durante la sesión-almuerzo que tendrá hoy la American Society of Chile, en el Hotel Carrera.

SOBRE INMIGRACION.— Una entrevista al Jefe de la Sección Latinoamericana de Operaciones del Comité para las Migraciones europeas, doctor Carlos Pedelé, se refería a los últimos trabajos desarrollados por su sección, en una entrevista que transmitirá hoy, a las 20.15 horas, CB de Radio Chilena, CB 130. Presidente Balmaceda, simultáneamente.

CURSILLO SOBRE ESTADISTICA.— Hasta entonces resultados arroja, hasta el momento, el Cursillo sobre Estadística Aplicada, que dicta en la Universidad de Chile, bajo los auspicios de la Administración del Agua Potable, el Ingeniero Leonardo Bitrán ante ingenieros y técnicos de dicha empresa y de la Dirección de Obras Sanitarias del Ministerio de Obras Públicas.

VIAJES MARITIMAS.— El Almirante (R) Donald Mac Intyre, dictará mañana, a las 18 horas, en la Casa Central de la Universidad de Chile, una charla sobre "Importancia de las vías marítimas en lo económico y lo político". El acto es auspiciado por la Sociedad Geográfica de Chile.

LA AFECTIVIDAD EN EL LENGUAJE.— El catedrático alemán doctor Werner Weinhaupt, de la Universidad de Koln, desarrollará mañana, a las 11.30 horas, en el Aula Magna del Instituto Pedagógico de la Universidad de Chile, el tema "Afecto e intelecto en el español y francés coloquial". El mismo catedrático, también mañana, pero a las 19 horas, y en la Sala Valentín Letelier, disertará sobre "La España al trasluz del Quijote".

RECITAL DE CLARA OTULA.— El 1.o de octubre, a las 19.15 horas, en el Instituto Chileno-Alemán de Cultura, Londres 51, se efectuará el recital de canto de Clara Oyuela, quien será acompañada por el concertista en piano Federico Heinlein, con música de Haendel y de autores contemporáneos. Este concierto está auspiciado por el Instituto de Extensión Musical de la Universidad de Chile.

En la continuación del ciclo que en homenaje al centenario de la muerte de Jotabeche —padre del costumbrismo literario chileno— disertará hoy, el profesor de Historia de Teatro Chileno del Experimental, señor Orlando Rodríguez, sobre el tema "El Costumbrismo en el Teatro Chileno".

La conferencia se realizará a las 19 horas, en la Sala Valentín Letelier y será ilustrada con interpretaciones por actores del Teatro Experimental.

Concurso para una beca de Filosofía en Atenas

Los interesados en la beca ofrecida por el armador griego señor Spyros Typaldos, con el objeto de perfeccionarse en estudios de Filosofía y Literatura Griega en la Universidad de Atenas, deben pasar por el Consulado General de Grecia, Agustinas 975, donde se efectuará el concurso correspondiente, el viernes 26, a las 18 horas.

CAJA DE AHORROS DE EMPLEADOS PUBLICOS
Avenida Bulnes 176 — Casilla 2454 — Santiago
CONSEJEROS DE LA INSTITUCION
Se comunica a los señores imponentes que con fecha de ayer, la Comisión de Elecciones designada por la Junta General de Imponentes y con arreglo a los Estatutos recién aprobados por Decreto del Ministerio de Justicia, procedió a proclamar como Consejeros de la Institución, a las siguientes personas que obtuvieron los más altos sufragios en las votaciones verificadas al efecto:
Señor ALEJANDRO ARACENA GUZMAN
Señor BERNARDINO VILA ALIAGA.
Señor HERNAN O'RYAN MARTINEZ.
Señor CARLOS BARRIA MEJIAS.
Señor ERNESTO E. CAMPOS CABALLERO.
Señor HECTOR CABEZAS ARRIAZA.
Integran el H. Consejo por disposición de los Estatutos, los señores Comandantes en Jefe de la Fuerza Aérea, del Ejército y de la Armada Nacional.
El presidente del H. Consejo será elegido por votación entre sus propios componentes.
LUCIA GUERRERO SANTA CRUZ, secretaria.
JOSE M. GORDON BENAVIDES, presidente.

A CIEN MIL MILLONES LLEGA DEFICIT FISCAL

Exposición hará el Ministro de Hacienda

Pasará de los cien mil millones de pesos el déficit fiscal que conocerá la Comisión Mixta de Presupuestos, según se informó ayer en el Ministerio de Hacienda. En esta cifra —se agregó— está el déficit de arrastre y el que corresponde al año en curso. En todo caso se trata de una cantidad jamás imaginada, dijeron a LA NACION los funcionarios que trabajan activamente en la recopilación de los datos oficiales que expondrá el Ministro de Hacienda, señor Eduardo Urzúa Merino.

La exposición del estado de la Hacienda Pública la hará el Ministro señor Urzúa Merino entre el 15 y el 20 de octubre próximo, ante los miembros de la Comisión Mixta de Presupuestos del Congreso Nacional.

De acuerdo con los antecedentes obtenidos, la exposición consta de cuatro puntos principales: a) Situación actual de la Caja Fiscal; b) Déficit de arrastre y del año en curso; c) Presupuesto de 1959, y d) Posibilidades de ingresos en 1959.

REVISION NECESITA LEY DE MEDICINA PREVENTIVA

Jornadas Médico-Sociales estiman que debe modernizarse

El problema del cáncer en cuanto a su incidencia en la población imponente del Servicio Nacional de Empleados, fue analizado ayer en la segunda sesión científica de las Jornadas Médico-Sociales que organiza este organismo.

Los médicos participantes, destacaron la importancia que reviste en la lucha contra este flagelo la Ley de Medicina Preventiva, especialmente en lo referente a su recuperación.

Se dejó establecida la insuficiente divulgación de las ventajas que otorgan las leyes médico-sociales vigentes, en relación con el cáncer y se destacó la necesidad de difundir que el Servicio Médico Nacional de Empleados, se encarga gratuitamente de efectuar los diagnósticos y tratamientos adecuados, aún en los casos en que la enfermedad sea sospechosa de malignidad.

MESA REDONDA CIENTIFICA.—Se efectuó después una "mesa redonda" para analizar los aspectos de la Ley de Medicina Preventiva, en los casos positivos y negativos que tiene su legislación. Se dejó constancia de que los problemas que presenta son de tal naturaleza variados, que se impone una revisión y revitualización de dicho texto, orientándolo hacia otros rubros de la morbilidad chilena.

El Dr. Manuel Menzies, jefe regional de Antofagasta, se refirió a la frecuencia de ciertas enfermedades de causas no bien precisas que se presentan en esa zona, y que, podrían ganar de los beneficios de la Medicina Preventiva.

ATENCION EN PROVINCIAS.—El Dr. Juan Wilson, de Valdivia, dió cuenta de las dificultades de orden administrativo y técnico con que tropiezan las prestaciones médicas otorgadas por el Servicio regional a su cargo.

Hubo acuerdo en la necesidad de descentralizar la administración de los servicios, como un medio para atender en mejor forma los intereses de la población "imponente".

PROGRAMA DE HOY.— El torneo continuará hoy con los debates sobre el tema "Análisis de la Medicina Curativa y sus proyecciones".

COMITE DE JURISTAS CELEBRO REUNION AYER

Bajo la presidencia del Ministro de la Corte Suprema, don Osvaldo Illanes Benítez, celebró sesión ayer el Comité Chileno dependiente de la Comisión Internacional de Juristas de La Haya y de la Federación Internacional de Abogados.

Componen este comité los señores Osvaldo Illanes, presidente; Arturo Alessandri Rodríguez, Raúl Varela, Osvaldo Renfijo, Fernando Claro Salas, José Barros Gutiérrez, Máximo Pacheco, Jorge Iván Hübner, Raúl Rettig y Eduardo Sfeir.

Se trataron en esta sesión diversos problemas internacionales de índole jurídica.

Siete nuevos abogados prestaron juramento

Siete nuevos abogados prestaron juramento, ayer, en la Corte Suprema. Presidió la ceremonia el titular, don Miguel Aylwin Gajardo, y actuó de Ministro de Fe el Secretario del Tribunal, don Aníbal Muñoz Aran.

Los nuevos profesionales son la señorita Eliana Hidalgo Díaz y los señores Jorge Forttes Bustamante, Vicente de la Fuente Palma, Osvaldo Pereira González, Erick Schnake Silva, Hugo Tagle Martínez y Javier Miranda Cavadoni.

MENOR PRODUCCION DEL COBRE DEBIDO A LA HUELGA

Algunos diarios han informado que entre los meses de enero y agosto de 1958, la producción de la Gran Minería del Cobre se ha reducido en 13% respecto del mismo período del año anterior. En tales informaciones, no se han dado a conocer las causas de este hecho. Debidamente informados en fuentes fidedignas, podemos afirmar que las Compañías no han reducido voluntariamente su actividad, sino que han estado trabajando con todos los medios de que han dispuesto; y que la merma de la producción, entre los meses de enero y agosto de 1958, es en su mayor parte consecuencia de la huelga que tuvo lugar en Chuquicamata desde el 2 de abril hasta el 20 de mayo último.

Durante esos 51 días de huelga en Chuquicamata, dejó de producirse un apreciable volumen que incide en forma determinante sobre el referido porcentaje de merma.

La Chile Exploration Company, por todos los medios a su alcance, ha venido recuperando desde mayo último el volumen que dejó de producirse durante la huelga y continúa trabajando dentro del máximo de su capacidad de producción; pero, naturlamente, es improbable que el total de la recuperación mencionada se alcance dentro del presente año.

UN COEO CANTA EN LA NACION. — Mario Baeza y las niñas y muchachos que constituyen el Coro de la Universidad Técnica del Estado, llegaron ayer hasta el hall central de este diario y cantaron. El director del conjunto explicó que "ésta es la única forma de agradecer la cooperación que nos ha prestado este diario y que nos sirvió mucho durante nuestra primera fira fuera de Santiago, que acabamos de realizar por las ciudades de Chillán, Concepción, Lautaro, Temuco y Valdivia. En el grabado, aparece el coro, mientras canta en LA NACION y se ve a Alicia Caro, Elizabeth Ferrada, Floria Garrido, Gladys Gatica, Eliana Guzmán, María Henríquez, Elida Leiva, Herminia Lezama, Juana Maldonado, Guadalupe Olivero, Sonia Pérez, Marta Ricci, María Valencia, Gladys Bravo, Sara Ganiffo, Isabel Hevia, Leonor Jara, María Moraga, Bernardina Rojas, Julia San Martín, Bélgica Wadd, Rolando Cárdenas, Rubén Durán, Luis González, Jorge Irarrázabal, Mario Páez, Juan Reyes, Sergio Zeguel, Juvenal Silva, Rigoberto Viollo, Víctor H. Arias, Eduardo Herrera, Elías Nehme, Juan Quezada, Gustavo Ossandón, Pedro Moreira, Sergio Saavedra, Mario Vidal, Recaredo Rodríguez y Harold Wilhelm.

POLITICOS SE INFORMARON SOBRE RECEPCION DE TELEGRAMAS CON COMPUTOS ELECTORALES

Dirigentes liberales y conservadores con el M. del Interior

El Ministro del Interior informó a los jefes de los Partidos Conservador Unido y Liberal, sobre la manera con que fueron recibidos en la Secretaría de Estado a su cargo, los telegramas conteniendo los cómputos oficiales de la elección presidencial en provincias. Concurrieron a su despacho don Jorge Prieto, presidente del conservantismo y por el Partido Liberal, su presidente, senador Hugo Zepeda, y el secretario general, Víctor Braun.

El Ministro Valdés puso a disposición de los jefes políticos las carpetas conteniendo, por provincias, todos los telegramas recibidos en esa oportunidad con la constancia de la hora con que fueron despachados desde sus localidades respectivas, con la hora de recepción en la oficina de Santiago y la hora en que fueron entregados a la Oficina de Partes del Ministerio.

El señor Prieto Letelier examinó entre otras, la carpeta de Valparaíso, comprobando que la Intendencia sólo pudo enviar a Interior los resultados totales a las 10 y media de la noche, los que llegaron a las 11 y media y el senador Zepeda, la de Coquimbo, donde el telegrama correspondiente a Salamanca, despachado a las nueve de la noche, sólo llegó a la una de la madrugada del día 5 de septiembre.

Los dirigentes se mostraron satisfechos de los antecedentes puestos a su disposición, y el Ministro declaró que los había invitado a su despacho para que "se cercioraran de la hora de despacho y recibo de los telegramas aludidos y para que se desvanecieran hasta sus últimas consecuencias los cargos formulados de haber atrasado el conocimiento de los resultados electorales".

Trabajo de Plenaria y Comisiones tuvo el Torneo de CC. Sociales

El Seminario de Ciencias Sociales continuó ayer su trabajo en una sesión plenaria en la mañana y en la labor de comisiones en la tarde. La reunión plenaria de la mañana, presidida por el Rector de la Universidad de Costa Rica, señor Rodrigo Facio, sirvió para conocer el informe del sociólogo español José Medina Echavarría sobre las relaciones que las Ciencias Sociales tienen con los principios de solución a los problemas del desarrollo económico de América Latina.

Los delegados debieron ofrecer un sumario de los puntos de vista principales que contienen los trabajos oficiales que leerán en las sesiones de comisiones; especial interés tuvo el conjunto de trabajos sobre "El desarrollo económico de América Latina", ante las Ciencias Políticas, entre los que se destacaron los del profesor mexicano Pablo González Casanova, y el chileno Mario Bernaschine.

Esta sesión plenaria fue, por así decirlo, la continuación de las bebidas el día anterior y que sirvieron para conocer el informe general del Seminario que fue expuesto por el profesor Peter Heintz.

Delegados de diversos países expusieron las realizaciones de sus respectivas naciones en lo que a metodología e investigación de las Ciencias Sociales se refiere.

En la tarde se realizó el trabajo formal de las comisiones.

TRABAJO

CONFLICTOS SOLUCIONADOS. **Quedó solucionado el conflicto que mantenían doscientos ochenta y cinco obreros del Sindicato Industrial de la Sociedad de Lino de La Unión. El personal obtuvo aumentos de un 41 por ciento sobre sus remuneraciones actuales.**

—oOo—

Se suscribió acuerdo en el conflicto de ciento cincuenta obreros de la Sociedad de Lino de Purranque y Río Negro. El acuerdo se obtuvo mediante un aumento de salarios de un 31 por ciento.

—oOo—

Ciento cincuenta y dos tripulantes de vapores de la Línea Regional de Puerto Montt firmaron acta de avenimiento, después de obtener un reajuste de salarios de un 20 por ciento.

—oOo—

PETICIONES DE MEJORAMIENTO ECONOMICO.— Obreros de la firma Crucianí, de Valparaíso, presentaron un pliego de peticiones de mejoramiento económico.

—oOo—

PRESUPUESTO DE SINDICATOS.— **Por decreto quedaron aprobados los presupuestos de entradas y gastos de los siguientes sindicatos: Industrial Braden Copper Co., Sewell y Minas, de Rancagua, e Industria Carbonífera de Lota.**

—oOo—

GREMIOS EN EL MINISTERIO DEL TRABAJO.— El Subsecretario del Ministerio del Trabajo, señor Enrique García, recibió ayer a dirigentes textiles de Concepción, quienes le informaron que se han producido despidos en la industria, por falta de materias primas.

El Subsecretario prometió estudiar los antecedentes que le fueron proporcionados, para tratar de buscar solución a la situación existente.

—oOo—

Hoy se efectuará una nueva reunión, en el Ministerio del Trabajo, para estudiar una solución definitiva al conflicto que se ha planteado en la Fábrica Hucke Hnos.

A la reunión asistirán representantes patronales y sindicales.

Eliezer Dorón, primer Embajador de Israel

El Gobierno de Chile concedió el agreement, para que el señor Eliezer Dorón, diplomático de carrera, represente al Gobierno de Israel como Embajador ante la Moneda.

El señor Dorón, quien llegará a Santiago en los últimos días de octubre, cursó sus estudios superiores en Alemania, y desde 1931 reside en Palestina. Ha desempeñado los cargos de Cónsul de Israel en Zurich y Nueva York, y actualmente es Director de Relaciones Culturales del Ministerio de Relaciones Exteriores en Jerusalén.

Más de 80 especies de orquídeas chilenas habrá en el San Cristóbal

Fueron traídas de la cordillera por el Administrador del Cerro

"Dos viveros, uno que ya está en funciones y otro que será inaugurado la próxima semana, están preparando las especies con que se propone la actual administración reforestar intensamente el Cerro San Cristóbal", declaró a LA NACION Gilberto Monsalves Martín, un entomólogo y botánico de sólo 29 años, mientras mostraba las numerosas plantas que personalmente ha traído desde la cordillera central para enriquecer los bosques y jardines del cerro, entre las que figuran ejemplares casi desconocidos para la generalidad del público.

Las orquídeas chilenas, de las cuales obtuvo 80 especies diferentes en la cordillera, figuran en este aporte de belleza natural con que se mejorará la estética del San Cristóbal. Destacó principalmente el tipo que los botánicos denominan "asarca bipinula", de extraordinaria hermosura. Junto a las orquídeas figuran unas docenas cincuenta variedades de cactos, que luego irán a engrosar la verde dotación del paseo, que tiene hoy más de 400 mil árboles y arbustos. Con la producción de los viveros, la arborización será este año superior al medio millón.

Otra novedad es la preparación de plantas acuáticas, que están destinadas al Jardín del Hermitaño, para lo cual contribuyó con las semillas el famoso Jardín Botánico de Berlín.

Declaró el señor Monsalves que su preocupación fundamental es dotar al cerro de la más completa flora auténticamente chilena, con plantas y árboles procedentes de la zona austral y del norte chico. A fin de adaptar estas especies, se ha dedicado a estudiar cuidadosamente las diversas características del cerro. Así, por ejemplo, del norte le han enviado el "cochinus", una planta del desierto y que por este motivo sólo se desarrolla en lugares secos. En consecuencia, se las instalará en aquellos puntos del cerro hasta donde no puede alcanzar el riego o por la altura y la bifurcación del terreno no llegan las bombas elevadoras.

El Administrador del cerro informó que todos los cuidadores del paseo han sido premunidos de armas de fuego a fin de asegurar una mejor vigilancia en primavera y verano que es cuando recrudecen los incendios intencionales que tan cuantiosas pérdidas han causado al San Cristóbal. Anualmente se producen por lo menos, 200 siniestros, que arrasan los bosques de pinos insignes. Se ha comprobado que el 90 por ciento de estos desastres son obra de desalmados para quienes la destrucción de los bosques es una diabólica diversión.

Una flora totalmente chilena embellecerá al paseo de Santiago

SOLICITUDES PARA SERVICIO MILITAR VENCEN EL DIA 30

Los ciudadanos nacidos el año 1940, tienen de plazo hasta el 30 de este mes para presentar solicitudes por situaciones especiales relacionadas con el Servicio Militar.

Los documentos que sólo pueden presentarse hasta el día indicado son:

—Solicitudes para el curso especial de estudiantes, que se efectuará desde el 2 de enero al 31 marzo de 1959.

—Solicitudes de postergación.

—Solicitudes de paso a la reserva después de la 3a. postergación.

Cualquier consulta debe hacerse en los Cantones de Reclutamiento, ubicados en:

Cantón 18, en el Regimiento Buin, Avenida El Salto.

Cantón 19, en San Ignacio 342.

Cantón 20, en el Regimiento Cazadores, Antonio Varas 1258.

REGALOS PRACTICOS
JUGUETES
ADORNOS PARA FIESTAS
TARJETAS
PARA MATRIMONIOS BAUTIZOS Y SANTOS
PLUMAS FUENTES CON NOMBRE GRABADO
IMPRENTA - LIBRERIA
COLON
COMPAÑIA 1007
POR MAYOR: STO. DOMINGO 1645

AÑO XLII N.o 14.904

Empresa Periodística "LA NACION", fundada el 14 de enero de 1917.— AGUSTINAS 1269.— TELEFONO 82232.— CASILLA 81-D

Santiago de Chile, jueves 25 de septiembre de 1958

La prosperidad de América

EL Presidente de los Estados Unidos, dirigiéndose a los Cancilleres de las veinte Repúblicas latinoamericanas, durante el almuerzo ofrecido en su honor el martes último, en la Casa Blanca, expresó un concepto de trascendental importancia cuando señaló que "la paz y la seguridad del hemisferio están íntimamente ligadas a la prosperidad común".

Tal idea, tradicionalmente compartida por los pueblos del continente, cobra especial interés por la oportunidad con que ella ha sido reiterada, en los instantes mismos en que se realizan deliberaciones de alta cima en Washington, sobre la posibilidad de superar rápidamente los más agudos problemas que afectan a las naciones subdesarrolladas del continente.

La prosperidad latinoamericana —que, por extraña paradoja, parece constituír en estos instantes una meta casi inalcanzable para nuestros países— configura, indudablemente, un requisito esencial para que todo el sistema panamericano pueda cimentarse sobre bases mucho más sólidas que las simples declaraciones de principios, y proyectar así su poderío —un poderío real y no utópico—, en forma constructiva, sobre el mundo libre.

El subdesarrollo económico, como lo señalara recientemente el Canciller del Brasil, "impone un bajo nivel de vida a las poblaciones de extensas áreas latinoamericanas y debilita su resistencia a la infiltración de la propaganda antidemocrática".

Las grandes masas de estas zonas, que son víctimas de los males que acompañan al pauperismo, a la desnutrición, a la mortalidad, a la ignorancia y a la falta del confort más elemental, no pueden conservar inalterable su confianza en un sistema político-económico que las deja en el desamparo. Deben, entonces, corregirse aceleradamente los errores, a fin de que se les permita un rápido acceso a mejores y más dignos niveles de vida, para reforzar su fe en las ventajas que proporciona la convivencia democrática.

Nunca se insistirá demasiado en el peligro que entraña para nuestros pueblos la circunstancia de que por un abandono pudieran prestar adhesión, en un futuro próximo o lejano, a normas de vida por entero diferentes a nuestra propia filosofía occidental. Ello importaría quebrar en definitiva la unidad política del continente, y su mejor aliado sería la miseria que se ha enseñoreado sobre vastas regiones del hemisferio sur.

Si se desea, pues, afianzar esa unidad —que es básica para preservar la paz y la seguridad del hemisferio—, será menester romper primero el cinturón de pobreza en que viven nuestros pueblos, para cimentar luego la prosperidad y el bienestar común de las naciones del continente, sin los cuales no podrá haber jamás ni paz ni seguridad.

Mientras haya países en los que el ingreso por habitante no sobrepasa los 100 dólares anuales —contra 2.500 en los Estados Unidos—, no podrá hablarse con propiedad de una sólida unidad continental, sino a lo sumo, de una precaria unidad, que en el fondo estaría ocultando lo que evidentemente no constituye otra cosa que una ostensible diversidad.

La solidaridad que se invoca para afianzar la unidad del hemisferio, debe proyectarse también en forma trascendente y positiva en el campo económico, para resolver esos aplastantes problemas que hoy agobian a los pueblos que viven al sur del Río Grande, y que constituyen la mitad de ese todo que es América.

Jornadas Agronómicas

EN este último tiempo, se han celebrado reuniones, conferencias y jornadas, en las cuales se han debatido problemas técnicos de alto interés, sobre todo, en el campo de la economía y de la educación. Los profesionales y expertos, los empresarios y administradores de empresas, abocados a la solución de problemas atingentes a sus especialidades, se han visto impelidos a la organización del trabajo en equipo, fórmula de innegable significación, que da resultados positivos en la investigación, comparación y explicación de los fenómenos sociales, económicos, políticos y culturales.

Como consecuencia de estas normas imperantes en el mundo de la técnica, la coordinación de servicios y la asistencia recíproca en el planteamiento de programas de acción y en la fundamentación teórica de las realidades esenciales, han cobrado un desarrollo inusitado y una primacía substancial. A la larga lista de seminarios y reuniones, tanto nacionales como internacionales, se agregan ahora, en nuestro país, las próximas Jornadas Agronómicas que se celebrarán en Osorno.

Los ingenieros agrónomos, ingenieros forestales y médicos veterinarios vinculados estrechamente a los problemas de la tierra —fuente primaria de vida para el hombre— estudiarán en conjunto, por primera vez, lo relativo a las producciones vegetal, animal, forestal y la política agraria más conveniente para el país, desde un punto de vista estrictamente técnico, a fin de señalarles a las autoridades correspondientes las soluciones que se derivan del examen objetivo y minucioso de la realidad agropecuaria nacional.

La calidad profesional de los representantes concurrentes a dichas Jornadas, asegura de antemano un rendimiento efectivo en el terreno de la racionalización agrícola, ya que, por el carácter mismo de sus labores específicas, tendrá que ser eliminado cualquier subjetivismo social o político, para enfrentarse con la situación real y concreta que es de su incumbencia.

La comisión organizadora de este torneo ha adelantado que uno de los problemas básicos que se estudiarán a fondo es el relacionado con la fijación de precios para el trigo y el financiamiento del poder comprador. Sobre esta materia, es digno de señalar que la cosecha de este año, de acuerdo con los cálculos oficiales, sería la más alta en nuestra historia, ya que ella tendría un rendimiento superior a los doce millones quinientos mil quintales métricos, sobre un coeficiente de producción máximo, hasta 1957, del orden de los nueve millones. Los expertos atribuyen la elevación del nivel de producción a factores climatéricos favorables y a la asimilación de la técnica en las labores de la tierra. Los expertos de la FAO, a su vez, señalan que el aumento en la producción triguera y en otros rubros alimenticios esenciales, es un fenómeno mundial.

Ninguna Jornada más oportuna que ésta. La estabilidad de las naciones, en su mayoría, se fundamenta en la explotación racional de la tierra, que permite obtener una producción satisfactoria para la alimentación de los pueblos.

Panorama

HIZOSE LA LUZ Según la leyenda bíblica, por ministerio de una aserción verbal fue hecha la luz. Los espacios se llenaron de recién nacida claridad y se abrió el cauce para distinguir el tamaño y la figura de lo que adviniese a la existencia. En el terreno modesto y concreto de la vida humana, la epopeya de la luz comenzó con la manipulación del fuego. Antes, quizás, que temperar los cuerpos ateridos, le interesó a los individuos alejar la incertidumbre arrastrada por las tinieblas nocturnas. Esto suponía verse unos a otros y, fundamentalmente, reconocer y combatir a las fieras agresivas y enemigas.

Desde remotos tiempos, entonces, la luz ha constituído un factor de seguridad para el hombre, su familia y su vecindario. Si pensamos en Chile, las fogatas de los aborígenes, los velones de sebo, los mecheros a gas y las ampolletas eléctricas son hitos memorables entre los procedimientos para iluminar los hogares y las vías de tránsito. Ahora hemos sido gratísimamente sorprendidos con un mejor sistema de alumbrado: monumentales lámparas de vapor de mercurio ahuyentan el hosco viento de las sombras nocturnas en un sector de un barrio santiaguino, la pulcra Avenida Providencia.

Se presume, fundadamente, que los beneficios de tales lámparas acrecentarán con la multiplicación de sus unidades cerca de las ya instaladas y con la expansión de ellas hacia otros barrios. En verdad, la tranquilidad y la seguridad de las personas, habitantes o transeúntes, será una consecuencia laudable. Ojalá las incertidumbres por las que suelen pasar, en las zonas de deficiente iluminación, desaparezcan en virtud de una generosa cantidad de lámparas de vapor de mercurio. Los ciudadanos, agradecidos, tendrán en sus labios las palabras inmortales: "Luz, más luz".

PEREGRINACION DE LA FUENTE Los monumentos públicos de Santiago ni son demasiado abundantes ni demasiado bellos. En esto, la capital es parca, reservada y pudorosa como el carácter de sus pobladores; tal vez como la idiosincrasia general del chileno. Sin embargo, aparecen excepciones dentro de la parvedad estética de nuestros paseos. Una de ellas es la Fuente Alemana, poderosa objetivación de la fantasía creadora del espíritu germánico. Su tamaño, sus proporciones, sus motivos, corresponden a vigorosas expansiones de la potencia artística y al sentido elicípeo de la realidad que suele ostentar el pueblo de Goethe. Situada en un extremo del Parque Forestal, la fuente estimula la imaginación y exalta la pasión contemplativa.

Las autoridades municipales se han propuesto trasladarla al sitio que ocupa la pila luminosa de la Plaza Bulnes. Las razones que se invocan son muy valederas, principalmente por la discutible estética e irregular luminosidad de la citada pila. En cambio, la Fuente Alemana podrá exhibirse ante la curiosidad de un público numeroso y renovado que a todas las horas del día transita por los alrededores de la Plaza Bulnes. Y lo que ese público vea habrá de ser un monumento de efectiva representatividad para los observadores y admiradores.

Pero el traslado, es decir, la peregrinación de la fuente hacia su nuevo lugar tendrá, además, el aliciente de excitar las imaginaciones. ¿Será desarmada? ¿Será llevada entera? ¿Qué aparatos se utilizarán para su conducción? ¿Qué clase de ingenio aplicarán sus movilizadores? No hace falta que se nos dé respuesta. Cada uno de nosotros puede darse a inventar, proyectar y concebir diferentes recursos y métodos para el caso.

Las citas de los enamorados no serán ya en la Fuente Alemana del Parque Forestal. Buscarán, sin duda, sitios menos iluminados.

EIFFEL Y LA DINAMITA Las pasiones humanas desatadas no se detienen ante peligro alguno. Ni las personas ni las cosas se eximen de los efectos explosivos de los actos iracundos. Tampoco los productos del genio científico, técnico o artístico, que son asombro y encanto de las generaciones. Por esto, nada extraño tiene que la Torre Eiffel haya estado amenazada de deterioro por efecto del estallido potencial de una bomba de dinamita. La casualidad de una advertencia femenina impidió que se cumpliesen los designios de quienes la colocaron en una de las plataformas de la famosa torre.

A cerca de trescientos metros sobre el nivel del suelo y entre abigarrada multitud de turistas se hallaba la bomba cuasi homicida. No hace falta mayor esfuerzo de imaginación para concebir las proporciones y la naturaleza de la catástrofe. Tampoco, más larga glosa.

LOS JUEVES DE JOAQUIN EDWARDS BELLO

Política y carnaval

LOS trabajos de las elecciones reemplazaron la antigua Fiesta de los Estudiantes. Los pueblos necesitan estos desahogos. En Venecia el Carnaval duraba meses enteros. Todos se ponían máscaras. Los negocios más serios se trataban entre enmascarados. En Río de Janeiro, ya he contado, es una locura famosa. Un hombre sale a buscar un remedio para su madre moribunda. No le permiten pasar sin disfraz. Se viste de oso. Compra el remedio al boticario, disfrazado de apache, y corre al lecho de muerte de su madre con el doctor, disfrazado de Mefistófeles.

La política tiene un parecido notable con el Carnaval. El candidato se disfraza de apóstol y a veces de plebeyo. Aunque en toda su vida no haya salido del "centro", se mete en los arrabales, visita ranchos, coge a un chico sucio y desnudo, en sus brazos. Da la mano a la madre que acaba de despojarlo, y grita con voz adolorida:

—Esto no puede continuar. ¡Ya verán lo que haré yo! -

Un candidato promete construir cien mil casas. El rival promete construir doscientas mil con baños y cálifont. Otro dice que dará pan. ¡Era que no! El de más allá dice que es del pueblo. Otro asegura que gobernará para Chile. Se acabaron las coimas, dice otro. Ninguno promete tapar los hoyos de las calles y dar agua. Se reírían de él.

En Rusia, Lenin declaró solemnemente: "¡El primer paso de la revolución será destruir al piojo!".

En las mañanas veo a un viejo mendigo que se saca piojos a puñados. En la Avenida Cumming. Hace poco murió en la Penitenciaría un individuo "devorado" por los piojos. Yo creía que era simple refrán aquello de que "se lo comieron los piojos". No he leído aquí programas políticos que traten de piojos. Refranes sugerentes son "piojo resucitado", "se le abrió la piojera". El doctor Gandulfo publicó en Claridad, allá por 1920, un artículo sobre el piojo, ilustrado con un enorme piojo.

Todo político inteligente tiene algo de histrión, o de cómico. César y Napoleón fueron histriones. En Chile el mayor de todos fue don Arturo Alessandri Palma. El año 1925 fue invitado a viajar en el tren presidencial a Valparaíso. Alessandri había sido recibido en la Alameda, en regreso triunfal desde su exilio, como Baquedano después de sus victorias. (Los Alessandri están emparentados con el gran Baquedano.)

En dicho tren presidencial de mis recuerdos, vi al político genial in puris, desnudito. Con razón no nos quieren a los periodistas. Alessandri, en un ambiente espeso de adulo y de incienso, iba sentado, con su onda napoleónica. Pestañeaba rápidamente al hablar. Decía con voz de tenor, henchido de satisfacción:

—Ni los ponderados cielos de Venecia, ni de Roma, pueden compararse con este de Chile...

De pronto llamó creo que a un tal Rosamel, y le dijo:

—Tráeme agua, Rosamel. Se volvió a nosotros, y agregó:

—Yo no bebo otra cosa que esta agua chilena, la mejor del mundo. Me la mandan de Puyehue. Es la mejor, la más exquisita, la más saludable. ¡Si la conocieran en Europa!

Llegó Rosamel con un chuico. Poco más tarde se acercó, inclinándose, un empleado ferroviario:

—El pueblo de Quillota pide que detengamos el tren.

—Bueno. Deténganlo diez minutos solamente, por cuanto en Valparaíso son medio gringos para las citas. Se rió.

Lentamente entramos en la ciudad de las chirimoyas y del loco Eustaquio. La Canción Nacional. Las escuelas, uniformadas. Profesoras y profesores. El león se despelucó un poco y salió a la plataforma. Ovación. Banderitas. ¡Viva Alessandri!

—Siempre, toda mi vida, sin cesar, he tenido a este pueblo, esforzado y sencillo, en las palpitaciones incesantes de mi corazón...

—¡Viva el león!

Partimos. Tras de algo parecido en Viña del Mar, llegamos a la estación de Valparaíso. Canción Nacional, maremagnum indescriptible. Una vez libre de lo inevitable, el señor Alessandri pidió:

—El maquinista. Quiero agradecer al ciudadano maquinista. Que venga el maquinista.

Llegó el héroe ferroviario un poco embarazado, sudoroso. Alessandri le abrazó:

—Muchas gracias. No creo que en Europa haya mejores que nuestros maquinistas. Por eso los admiro y los ayudo en cuantas ocasiones se presenten. No se olvide de mí.

El genio de la política chilena, el artista, olvidaba pocas veces su condición de actor, en un escenario que le perteneció por completo. Imitarle es hacer el ridículo. Hipnotizaba. Desde muy lejos escuché el discurso que pronunció esa vez, desde el balcón de la Intendencia, y confieso: sentía solamente rumor de bramidos. No distingui, no percibí una sola palabra, y sin embargo, me emocioné. ¿Qué diría?

Alessandri no perdía oportunidades para ganarse partidarios, o admiradores. Veía a las personas como votos. Le interesaban solamente los posibles incondicionales locales. Más que la visita de un Einstein, le interesaba la adhesión de un subdelegado de Colhueco. Cuando iba al cementerio no perdía la ocasión de dejar tarjetas con su nombre en todos los buzones de entierros coincidentes.

No es absurdo encontrar cierto parentesco de la política con el carnaval y las mascaradas. En Francia existe un partido político para la risa: el lopismo. Las lindas y recordadas fiestas de los estudiantes, en Santiago, han revivido virilmente esta primavera en los jóvenes que confesaron la derrota de sus candidatos, y en penitencia salieron a las calles disfrazados. Vi a algunos y especialmente al gran cronista Tito Mundt, cuya presencia es ya, por sí sola, una fiesta. Presencia, charla y escritos.

J. E. B.

Prioridad para Latinoamérica

ES un hecho incuestionable que América Latina no ha constituído, durante años, sino un objeto secundario de atención por parte del Gobierno de los Estados Unidos, demasiado preocupado de conservar posiciones en la Guerra Fría con el Este y de preconizar la rehabilitación económica de Europa, como para preocuparse de manera especial de sus hermanos menores.

Durante doce años, considerando sólo el período de posguerra, los caudales norteamericanos se abrieron generosamente sobre el mundo, para prestar "ayuda económica y militar" a todas las "democracias" del mundo y a algunas que no lo son; pero del monto total de esa contribución, sólo un 2,6% se destinó a la América Latina: un promedio de 133 millones de dólares anuales, 1.600 millones en todo ese lapso, contra 58.400 millones para los restantes países del orbe.

"Si los hechos del pasado nos sirven de pauta, —ha dicho el senador George Smathers en el Senado de Washington—, podemos esperar que la International Cooperation Administration y el Departamento de Estado estarán demasiado agobiados por las necesidades de otros continentes, para prestar suficiente ayuda a nuestros propios vecinos."

¿Es ésta una política sensata? ¿No tiene, acaso, la América Latina un interés fundamental para los Estados Unidos, como para que, decididamente, haya dejado de preocuparse de su suerte, dejándola librada a sus propios esfuerzos de superación, restándole una ayuda que, bien mínima, nada haber procurado una transformación superficial de su economía y un fortalecimiento indiscutible del poderío hemisférico?

"La importancia que para nosotros tiene la América Latina —ha dicho Smathers— desde el punto de vista del comercio, la estrategia y el suministro de materias primas, es de tal magnitud, que exige que nosotros nos preocupemos en forma esencial de ayudarla a resolver sus propios problemas. Es en nuestro propio interés que debemos asumir esa actitud, de inmediato. Si nosotros dejamos de asumir esa responsabilidad, debemos estar preparados para sufrir las consecuencias... La montaña de problemas de la América Latina, aquí, en nuestro Hemisferio, parece recibir cada día menos y menos atención, obscureciendo así el horizonte de nuestro propio futuro, de nuestro bienestar y de nuestro destino."

Esa desprecupación esencial de los Estados Unidos, por lo que ocurría en este continente, ha permitido que, en los últimos años, nuestros problemas económicos se agravaran ostensiblemente, no tanto por la falta de ayuda financiera, sino por su actitud negativa a asumir ninguna determinación que pudiera aliviar, siquiera en parte, problemas tan serios como los de la caída de los precios de las materias primas y el deterioro profundo de los términos de intercambio.

Si los productos que América Latina exporta a los Estados Unidos experimentan fluctuaciones tan profundas como las del cobre, el estaño, el plomo o el zinc, y si, al mismo tiempo, los precios de los productos manufacturados, equipos industriales y maquinarias que adquirimos en los Estados Unidos, para promover nuestro propio desarrollo, aumentan cada día más, ¿no es obvio que se está infiriendo un serio quebranto a todas las expectativas latinoamericanas de superar sus actuales índices de subdesarrollo económico, para alcanzar metas que le permitan ofrecer a sus pueblos mejores niveles de vida?

América Latina siempre fue, lamentablemente, para el Departamento de Estado, la Cenicienta del cuento, la última en recibir atención para sus problemas básicos.

De ahí que hayamos señalado como "un viraje de Washington" el hecho de que el Secretario de Estado, Dulles, se haya preocupado de invitar a sus colegas de Latinoamérica para conversar con ellos, sin forma protocolar alguna, sobre la posibilidad de mejorar las actuales relaciones interamericanas, haciendo frente a la solución de algunos problemas fundamentales que entorpecen un mejor entendimiento entre las dos Américas.

El señor Dulles ha reconocido "errores". Ha dicho, por ejemplo, que los Estados Unidos, "ahora", reconocían plenamente las consecuencias desastrosas que provocaba la inestabilidad de los precios de los productos básicos en los países subdesarrollados, no sólo desde el punto de vista económico, sino, también, en el aspecto social.

Antes de ahora, jamás se había reconocido tal hecho. Por el contrario, fervientes devotos de las doctrinas del liberalismo económico, los Estados Unidos siempre pensaron que no podía ocasionar daño duradero alguno un fenómeno que, originándose en la ley de la libre oferta y demanda de productos, debía encontrar, necesariamente, su correctivo en esas mismas fuerzas imponderables del mercado.

Es un síntoma alentador, porque, eventualmente, de esa llana confesión podrían brotar, en el futuro inmediato, algunas medidas eficaces que impidieran una mayor agudización de la crisis en los países latinoamericanos afectados por esas fluctuaciones.

Esperaremos el anuncio de esas medidas.

América Latina cree en el panamericanismo, es decir, en las ventajas que puede reportarle su alianza substancial a los Estados Unidos. El Canciller mexicano, hablando en Washington en nombre de sus colegas, ante el Presidente Eisenhower, señaló que "deben encontrarse soluciones interamericanas para los problemas económicos del Hemisferio". El Ministro de Relaciones Exteriores del Brasil dijo, asimismo, que "es necesario que nuestros gobiernos y nuestros pueblos se unan en pos de la programación racional de medidas destinadas a invertir la tendencia actual de creciente empobrecimiento de la América Latina". Argentina, Chile y todos los restantes países del sistema interamericano creen en las posibilidades de concertar una acción económica común, para dar solución a los problemas básicos. Pero quien, indudablemente, tiene la última palabra en la materia, es el Gobierno de los Estados Unidos.

Si Estados Unidos desea afianzar la unidad continental, puede hacerlo, pero sólo mediante un camino: el de otorgar a la América Latina la prioridad que ésta reclama en la política internacional de Washington; y ése es el resultado que espera de la Conferencia a que se ha convocado.

Los católicos franceses y el referéndum

¿QUE actitud adoptarán los católicos ante la nueva Constitución propuesta al pueblo francés por el general De Gaulle y su gobierno?

He oído formular esta pregunta con frecuencia. Y hasta he recibido algunas cartas a tal propósito. Uno de mis comunicantes me asegura que tanto él como algunos de sus amigos están resueltos a responder "No", porque en el preámbulo de la Constitución se dice (como en la de 1946), que la República será "indivisible, laica, democrática y social". Ahora bien —siempre según mi comunicante—, la palabra "laica" está cargada de tal significación antirreligiosa, que un católico no puede adoptar con gusto una carta que lo acopla a esos principios.

En opuesto sentido, otros católicos, profundamente empeñados en la acción social, me participan su repugnancia a la idea de separarse, en una votación tan importante, de una fracción de la clase obrera —la que creyendo obedecer a ciertas consignas sindicales, hace, sin quererlo, el juego a un imperialismo extranjero que pisotea las libertades. Y, en fin, hay católicos, bien lo sé, que no concediendo sino una importancia secundaria a las formas constitucionales, esperan que la superior jerarquía se pronuncie en ésta o en la otra forma, y añaden que se abstendrán si ella se abstiene... ¡Como si correspondiese a las autoridades de la Iglesia tomar posición en un referendum de ese género!

Esas diversas actitudes, tan incomprensibles unas como otras, no representan, según creo, sino muy pequeñas minorías. Sin embargo, existen, y desde el momento en que son negativas, seguros estamos de que serán fuertemente alentadas, de todos los modos posibles, por las fuerzas heterogéneas, abierta o recatadamente aliadas para impedir a Francia que salga de sus carriles ordinarios.

La primera observación que hay que hacer, a mi juicio, es la de que se plantea el problema rematadamente mal cuando se pregunta: "¿Qué actitud adoptarán los católicos el 28 de septiembre?". En efecto, no se trata ahora de católicos. Se trata de franceses. Cierto es que éstos dos términos se armonizan perfectamente. Nadie con mayor convicción que yo lo proclama. En mi opinión personal, ambos términos se funden. No obstante, son dos concepciones, dos planos, dos mundos diferentes. El mismo Jesucristo lo ha enseñado así. Y esta enseñanza forma parte de la doctrina de la Iglesia. No es, pues, en calidad de católicos como van a pronunciarse el 28 de septiembre los que practican esta religión. Es como ciudadanos franceses. Un solo deber se impone a las electoras y a los electores católicos: el de votar. El católico no tiene derecho a desinteresarse de la cosa pública. No tiene derecho a desolidarizarse de la sociedad con la cual vive. No tiene derecho a abstenerse. Tiene, por el contrario, el deber de manifestar su voluntad en el sentido que le dicte su conciencia. Y ésta es la palabra que lo dice todo, la palabra que constituye el verdadero núcleo de todo el problema cristiano, de toda la vida cristiana. Creemos en la conciencia porque creemos en el alma inmortal y porque creemos en la trascendencia de la vida. Creemos en los deberes individuales y colectivos que impone esta vida trascendente.

Así, pues, todo francés sinceramente católico tiene el deber de votar el 28 de septiembre según su conciencia. Y al llegar aquí me detengo, porque de ninguna manera me corresponde pasar de este límite. Sí sé bien que, con plena conciencia, me hallo yo resuelto a votar "sí" el 28 de septiembre, tengo la costumbre (o la debilidad) de no haber podido nunca considerar como un imbécil o como un traidor a quien no piensa como yo.

Que se permita, así y todo, decir a aquellos que se encabritan ante el adjetivo laico, que se han quedado rezagados en más de medio siglo; en aquella época en que la laicidad era un combate. Porque aunque los que lo reñían declarasen que no se trataba sino de un combate republicano, fuerza es reconocer que se trataba también de un combate anticatólico. ¡Cuántas cosas tendríamos que decir si, con toda objetividad, desempolvásemos y abriésemos ese irritante y desastroso expediente!

El daño que el combismo hizo a Francia a principios de siglo fue, además, inmenso. Basta haber vivido en el extranjero para darse cuenta de la importancia de las posiciones espirituales que hemos perdido por su culpa. Pero este capítulo de nuestra historia está acabado. Acabado desde hace largo tiempo. A menos de pecar de partidismo poco honrado, nadie puede negar que el clima ha cambiado completamente en Francia a este punto. Lo cual no quiere decir que todo sea perfecto y que los católicos no tengan derechos que defender y aspiraciones que formular en aspectos importantes. Pero el quiere decir que las relaciones de la Iglesia con el Estado, que existen de hecho a pesar de la separación de derecho, han llegado a ser normales y hasta en muchos puntos enteramente satisfactorias. Creo que es satisfactorio el honor de reconocer que hará el honor de reconocer que tengo algunos motivos para haber tomado conocimiento de cómo, puesto que durante ocho años, estuve encargado de representar a la República francesa, cerca del Sumo Pontífice, y todos los asuntos que concernían a la Iglesia y al Estado pasaron por mis manos durante el largo plazo de mi función. Francia es una "República indivisible, laica, democrática y social". Como vino. Pero al no consta en su Constitución, consta en su historia, que es también desde hace doce siglos "la hija mayor de la Iglesia".

Acaso nunca mejor se ha dado cuenta del valor de esta calificación —que viene de los primitivos tiempos— que hoy se ha beneficiado de Su Santidad el Papa Pío XII, que ama a Francia y la comprende.

(Exclusivo para LA NACION)

Wladimir d'Ormesson

Notas del Día

DELITO DE CORRUPCION Ya no recuerdo cuántas clases de delito existen, según nuestro Código Penal, a pesar de que don Galvarino Gallardo nos obligaba a saberlo de corrido. ¿El de corrupción? Sí, el de corrupción de menores. No recuerdo otro. Pero en este momento leo una noticia cablegráfica que nos llega de Bonn, la que me revela que la aceptación de regalos y de favores por funcionarios públicos puede constituir, también, tan grave delito.

Entre nosotros, el caso debe parecer extraño y un tanto increíble. El Gobierno de Bonn dio a conocer que un ex asesor administrativo del Canciller Adenauer, el ex Juez Hans Kilb, había sido arrestado, y se le mantenía preso, mientras una investigación que se está haciendo establece si la aceptación de regalos por funcionarios públicos constituye delito de corrupción. Herr Kilb no es funcionario cualquiera; fue perito en los asuntos del Plan Marshall, y asesor personal de Adenauer desde 1951 hasta febrero último. Fue arrestado hace tres días.

¿Qué gravísimo delito cometió este alto funcionario alemán para merecer ser arrestado y, posiblemente, penado con severidad inflexible? ¿Falsificó algún importante instrumento público, reveló algún secreto de Estado de singular trascendencia, manipuleó algunos dineros fiscales, o aprovechó su situación privilegiada para cometer una irredimible injusticia? Nada de esto. Herr Kilb era un hombre probo, y todos veían en él una honradez acrisolada. Se le tenía por hombre y funcionario irreprochable, desdeñoso de prebendas, de severidad inmaculada. ¿Qué hizo, entonces, el ex Juez, el ex perito del Plan Marshall, el hasta ayer asesor administrativo del imponderable Canciller Konrad Adenauer? Asombrense ustedes: "pidió prestado un coche de sport a una firma automovilística". ¿Nada más? No, señores, nada más. Es suficiente para que tan encumbrado personaje de la democrática Alemania sea desposeído de su alto cargo, juzgado y condenado, según las leyes que por allá se dictan y se cumplen.

¿Y aquí? Aquí, pedir prestado un automóvil no es ningún delito, aunque lo pida un alto personero de la Administración Pública. Pero allá sí que es delito, y delito de corrupción, si el que pide prestado un modesto coche sport es un funcionario del Estado. Es otra manera de entender la moral, sea en lo grande o sea en lo pequeño. Porque por estos mundos suelen suceder cosas parecidas, que miramos a través de un prisma diferente. En el mismo diario en que leo la antedicha información, llegada de Bonn, casi a renglón seguido, puede leerse la noticia, un tanto picaresca para nuestra idiosincrasia, en la que se nos cuenta que cierto funcionario se encamino al Casino de Viña del Mar, a tentar suerte, en el automóvil fiscal que se le había facilitado para realizar los servicios propios de su cargo. Tuvo el malhadado funcionario una negra suerte: perdió en el Casino, y, de regreso, chocó con estrépito, dejó despedazado el vehículo en el camino, y guardó el más discreto silencio. Esto ocurrió el año pasado, y nadie sabía, hasta ahora, nada del asunto.

¿Para qué? Entre nosotros no es conocido un delito de corrupción de esta naturaleza.— B.

Cartas al Director

("Quisiera tener un diario escrito por el público" — Ibsen)

ENTUSIASMO POR LA LUZ

Señor Director:

Estas líneas tienen por objeto aplaudir con entusiasmo a las autoridades que dispusieron la instalación de un modernísimo alumbrado en la Avenida Providencia, en el sector comprendido entre Plaza Baquedano y calle Román Díaz. El nuevo sistema de iluminación —que alumbra potentemente sin deslumbrar— que luce ahora esa importante vía que conduce al barrio alto, es similar al que se usa actualmente en las principales capitales europeas. Pero (casi nunca falta un "pero") hay dos cosas que enfrían nuestro entusiasmo, que no permiten que nuestra satisfacción sea completa, y que estimamos que se pueden y se deben corregir sin tardanza: 1.o) Se trata de que —desgraciadamente— los modernos focos se instalaron poste por medio, y como los postes están muy distanciados unos de otros, el espacio que media entre dos luces queda ligeramente sumido en sombras que molestan al que maneja. En las ciudades europeas que usan este nuevo sistema de alumbrado, los postes están más juntos y, sin embargo, todos —sin saltarse ninguno— tienen su correspondiente foco de luz, convirtiendo así a la calle o a la avenida en una maravillosa cinta luminosa, sin sombras. Si se repara este error y se completa la instalación en los postes intermedios, el resultado será magnífico; de noche el espectáculo será maravilloso y los automóviles podrían hasta circular con sus luces apagadas o disminuídas. 2.o) Otro reparo, no menos importante, que me permito señalar: el horrible color verde de los postes debiera cambiarse por el color plata, similar al del brazo que en lo alto del poste sostiene el foco de luz.

Subsanados los dos puntos señalados, quedaría completa la modernización del alumbrado de esa parte de la Av. Providencia. Claro que costaría bastante más dinero, pero todo lo bueno cuesta caro. Y vale la pena hacer el gasto por el magnífico resultado que se obtiene; por la maravillosa visión nocturna que ofrecería esa importante avenida, y por la satisfacción de haber empleado bien la plata, contribuyendo al hermoseamiento y modernización de la ciudad, con la aprobación y aplauso de sus habitantes.

Con gracias anticipadas por su atención, le saluda atte. al S. S.

Oscar Poblete P., carnet 669445, calle Ladislao Errázuriz 2034.

HIGIENE DE SITIOS BALDIOS

Señor Director:

El comienzo de los días de sol suele plantear problemas. Por ejemplo, el relativo a las condiciones higiénicas deplorables de los sitios baldíos de los barrios poblados. Por ausencia o malos cercos, en tales lugares se depositan desperdicios de toda clase, inclusive los desperdicios de gente vagabunda. De manera, pues, que los calores primaverales y estivales provocan emanaciones insoportables para los vecinos y los transeúntes.

Pero esto no es todo. Los enjambres de moscas que en esos basurales se crían van a parar a las cocinas, los comedores y los dormitorios de los pobladores. En consecuencia, los gérmenes patógenos que ellas conducen, se reparten con una profusión fabulosa. De aquí, entonces, la urgencia de que las autoridades municipales y sanitarias se preocupen de obligar a los propietarios o cuidadores a que hagan limpiar los sitios baldíos lo antes posible.

Por diversas razones este período de primavera y verano se anuncia con amenazantes epidemias. Por lo menos, así lo han asegurado por la prensa autoridades competentes. Sería imperdonable descuido no eliminar las fuentes de infecciones a que me he referido.

Saluda atentamente a usted.—

Carlos E. Diels, Providencia.

PARTIDO NACIONAL NO ACEPTA PACTOS CON LOS COMUNISTAS

Diputados demócrata cristianos se oponen al Partido Unico

El presidente del Partido Nacional, don Jaime Rafuentes, desautorizó ayer las gestiones del presidente del PAL, diputado de Julio von Mühlenbrock, sobre constitución de un amplio bloque de acción parlamentaria, a través de la siguiente declaración:

"A propósito de recientes declaraciones de personas, relativas a gestiones para constituir un bloque de unión política de las fuerzas que acompañaron, en su candidatura presidencial, con el Partido Comunista, elementos extremistas, otros elementos nacionales en el Partido Nacional rechazan en la forma más categórica tales designios y manifiestan que no ha habido ni concertará alianzas políticas ni electorales con el comunismo, posición esta que deberá ser ratificada oficialmente por la directiva del Frente Popular, que integran Partido Agrario Laborista, Nacional y Democrático.

PARTIDO UNICO. — En relación con las declaraciones del señor von Mühlenbrock, los diputados democratacristianos, Jaime Concha y Pedro Videla, declararon ayer que consideran prematura la formación de un partido único, a base de la unión de los Partidos Demócrata Cristiano, Agrari Laborista y Nacional.

Los señores Concha y Videla dijeron en conferencia de prensa, a la que ellos mismos invitaron y la que se efectuó en la oficina del Segundo Vicepresidente de la Cámara, que aunque tienen muchos puntos de afinidad, política y espiritual, con los partidos que fueron sus aliados en la campaña presidencial de Frei, consideran que el primer paso hacia esa fusión debe ser una Federación Social Cristiana. En ésta participarían el Partido Demócrata Cristiano y el partido resultante de la fusión Nacional-Agrariolaborista, que se producirá el 12 del próximo mes de octubre.

Declararon, además, los señores Concha y Videla, que ésto no significa que ellos sean contrarios al partido único, sugerido por el señor Von Mühlenbrock, y conciuyeron informando que de este criterio también participan, entre otros, los diputados demócratacristianos, José Isla, Alfredo Lorca y José Musalem.

Candidatura a senador del Sr. Matte proclamó Movimiento Republicano

En reunión efectuada ayer, el Directorio Ejecutivo Provincial del Movimiento Republicano de Chile, decidió proclamar la candidatura a senador por Santiago, de don Arturo Matte Larrain.

Al efecto, tuvo en cuenta el hecho de que el proceso electoral, relacionado con la elección presidencial, se encuentra virtualmente terminado, con el triunfo de don Jorge Alessandri Rodríguez, por cuyo motivo, junto con asumir el señor Alessandri la Primera Magistratura de la Nación, quedará vacante su cargo en la Cámara Alta, para el que fue elegido en marzo de 1957.

Los señores Samuel Meza González y Zacarías Soto Riquelme, presidente provincial y secretario general, respectivamente, del Movimiento Republicano, dirigieron ayer esta congratulante carta al señor Matte Larrain, comunicándole dicho acuerdo.

SEPULTARON RESTOS DE DON DANIEL GONZALEZ

En el Cementerio Católico fueron sepultados ayer los restos del periodista, señor Daniel González Díaz, quien durante muchos años fuera director y Redactor de diversas publicaciones, en la provincia de Coquimbo.

Pronunciaron elocuentes discursos de despedida, el senador Hugo Zepeda Barrios, presidente del Partido Liberal, y el periodista, señor Oscar Pizarro Espinosa.

SENADORES CON EL MINISTRO A. VALDES

Cuatro senadores fueron recibidos ayer, separadamente por el Ministro del Interior, señor Abel Valdés.

El senador Galvarino Palacios, le informó al Ministro que el Senado le enviaría un oficio en relación con un artículo aparecido ayer en un matutino. Por su parte el senador Raúl Ampuero, acompañó a una delegación de obreros textiles de la Fábrica "Tigre", de Chiguayante, informando al señor Valdés que los 180 trabajadores que tenía la industria ya habían sido despedidos 55. Le hicieron entrega de copias de un memorándum que elevaron a la consideración de los Ministros de Economía y Trabajo.

Finalmente, el senador, Luis Quinteros Tricot, acompañado de una delegación de empleados municipales y de otra de empleados fiscales, solicitó al Ministro la inclusión en la convocatoria de proyectos que benefician a ambos sectores.

Sobre la visita del senador Hugo Zepeda informamos en crónica aparte.

Nuevo receptor prestó juramento en la Corte

Ante el Presidente de la Corte de Apelaciones, don Miguel Angel Barros de la Barra prestó ayer el juramento de rigor el nuevo Receptor de Mayor Cuantía de San Fernando, don Juan Manuel López Moreno, quien ocupará la vacante dejada por la promoción de la señora Mercedes Gil Lemus.

El señor López asumirá su nuevo cargo en la próxima semana.

Cuatro posiciones se barajan en P. Radical

Alessandri tiene ya asegurados 115 votos del Congreso Pleno

La actividad radical continúa concentrada en lo que resultará, el próximo domingo, el Consejo Nacional —la segunda autoridad del partido— acerca de la proclamación del nuevo Presidente de la República, por el Congreso Pleno. Pero los pronunciamientos de las asambleas radicales, hasta ahora conocidas, señalan como mayoritaria a la posición que aboga por el reconocimiento de la primera mayoría relativa, obtenida en las urnas del 4 de septiembre, por el candidato Jorge Alessandri Rodríguez.

De acuerdo con informaciones recogidas en círculos parlamentarios, la de los organismos provinciales radiales se han inclinado ya por el reconocimiento de esa primera mayoría, pero ubicando el partido en un plano de independencia política, frente al nuevo Gobierno. Dos provinciales han preferido la abstención, otros dos la votación en blanco, y diez todavía no se han pronunciado.

Ningún provincial radical se ha inclinado por la postulación de Salvador Allende, candidato que obtuvo la segunda mayoría, y cuya opción habrán jugar, en el Congreso Pleno, los partidos del FRAP, de acuerdo con el art. 64 de la Constitución Política del Estado.

POSICIONES EN EL CONGRESO PLENO — En virtud de los acuerdos adoptados por los partidos políticos, Alessandri cuenta en estos momentos con el respaldo de 115 (incluído el mismo) de los 192 miembros del Congreso Pleno.

Estas fuerzas se distribuyen de la siguiente manera:

CAMARA DE DIPUTADOS:

Liberales	30
Conservadores Unidos	22
Democratacristianos	15
Agrariolaboristas	11
Nacionales	4
Independientes	7
TOTAL:	89

CAMARA DE SENADORES:

Liberales	9
Conservadores Unidos	6
Agrariolaboristas	3
Nacionales	3
Demócratacristianos	1
Independientes	4
TOTAL:	26
TOTAL GENERAL:	115

El Congreso Pleno se compone de 147 diputados y 45 senadores. Total: 192. Mayoría absoluta: 97. Luego, Alessandri excede ya esta mayoría en 18 votos.

Allende sólo cuenta con 27 parlamentarios, que se distribuyen de la siguiente manera:

CAMARA DE DIPUTADOS:

Socialistas	6
Comunistas	5
Democráticos	3
Independientes	1
TOTAL:	17

CAMARA DE SENADORES:

Socialistas	9
Independiente	1
TOTAL:	10
TOTAL GENERAL:	27

Todavía no se han pronunciado 50 parlamentarios, a saber: 37 diputados y 8 senadores radiales, 2 diputados democráticos y 2 diputados independientes.

UN POCO DE HISTORIA. — De acuerdo con lo anteriormente relatado, los votos radicales no son decisivos; pero, de todas maneras, constituyen un interesante precedente constitucional y democrático.

Según el art. 64 de la Constitución, cuando ninguno de los candidatos presidenciales obtiene en las urnas la mayoría absoluta, esto es, la mitad más uno de los votos válidamente emitidos, el Congreso Pleno puede proclamar Presidente de la República a cualquiera de los ciudadanos que hubieren obtenido las dos más altas mayorías relativas.

La Constitución que nos rige fue promulgada el 18 de septiembre de 1925, y este acuerdo con sus disposiciones, ocho ciudadanos han sido unidos como Jefes del Estado. De ellos, seis obtuvieron la mayoría absoluta: Emiliano Figueroa, Carlos Ibáñez (1927), Juan Esteban Montero, Arturo Alessandri, Pedro Aguirre y Juan Antonio Ríos. Los dos restantes, a la vez los dos últimos: Gabriel González Videla, en 1946, y Carlos Ibáñez, en 1952, sólo obtuvieron en las urnas la primera mayoría relativa; pero el Congreso consagró reconociendo sus triunfos.

Desde 1946, la primera mayoría relativa es un veredicto cívico y moral. Así lo invocaron, entonces, los radicales, porque, además, era un hombre de sus filas el candidato triunfante. En 1952 reafirmaron el principio.

POSICION RADICAL. — El radicalismo, que en estos momentos está pronunciándose, en relación con el problema de la sucesión presidencial, ha debido enfrentar cuatro posibles posiciones: 1) Reconocer la primera mayoría relativa, obtenida por Alessandri; 2) Votar por Allende, que obtuvo la segunda mayoría; 3) Abstenerse, y 4) Votar en blanco.

A pesar de que desde el día siguiente de la elección presidencial, se observó que los radicales se inclinaban por la ratificación del veredicto de las urnas, por razones que algunos justifican, dentro de la democracia-política, empezaron a discutirse fórmulas que postergaron la resolución del problema.

POSICION DE LAS ASAMBLEAS RADICALES. — Hasta ayer, 15 provinciales radiales habían resuelto el reconocimiento del triunfo de Alessandri, a saber: Arica, Antofagasta, Coquimbo, Aconcagua, Tercer y Cuarto Distritos de Santiago, Curicó, Linares, Ñuble (llena 2), Concepción, Bío Bío, Cautín, Llanquihue y Chiloé.

Quedaban sin pronunciarse, pero lo iban a hacer antes del viernes, 11 provinciales: los de Iquique (Tarapacá, para estos efectos, llena 2, pero el de Arica, como ya se indicó, se inclinó por Alessandri), Atacama, Segundo Distrito de Santiago, O'Higgins, Colchagua, Talca, Arauco, Malleco, Valdivia, Osorno y Magallanes.

Dos se habían pronunciado por la abstención: los de Valparaíso y el Primer Distrito de Santiago, y dos por la votación en blanco: los de Maule y Aisén.

DESMENTIDO Y DECLARACION. — La secretaría del Partido Radical entregó ayer una declaración, en la que desmiente declaraciones atribuídas al presidente de esta colectividad, don Alberto Baltra, favorables al reconocimiento de la primera mayoría relativa, una vez que se conozca el fallo del Tribunal Calificador, "ya que la actitud de los parlamentarios radiales del Partido, que se reúne el domingo 28 de este mes".

Por su parte, y haciéndose eco de otra declaración atribuída a Baltra, en la que éste se manifestaba partidario de la votación en blanco, el vocal del Comité Ejecutivo Nacional (CEN) del radicalismo, Hernán Leigh, declaró ayer lo siguiente:

"Un grupo incontrarrestablemente mayoritario del Consejo Nacional del Partido, en la reunión del próximo domingo 28, lucharemos denodadamente en contra de la tendencia que, encabezada por don Alberto Baltra Cortés y otros elementos de la directiva superior del Partido, se propone adoptar un acuerdo gravemente lesivo para la democracia chilena y evidentemente atentatorio contra los superiores intereses de nuestro régimen de convivencia democrática. Somos mayoría los que rechazaremos el planteamiento del señor Baltra, en orden a mantener al Partido sin opinión frente a la elección de segundo grado por el Congreso Pleno el próximo 24 de octubre, o sea, rechazamos el predicamento del presidente del Partido en orden a que nuestra representación parlamentaria vote en blanco en el Congreso Pleno, como fue propuesto por él a los señores senadores del Partido Radical. Somos una colectividad seria y honestamente democrática, por ello respetaremos la primera mayoría relativa del señor Alessandri y por esa misma razón nos mantendremos frente a su Gobierno en una serena actitud fiscalizadora."

ACLARACIONES. — Anoche, el presidente del Comité de Senadores Radiales, Humberto Aguirre Doolan, dirigió una carta al presidente del partido, en la que le informa que dichos senadores, por unanimidad, adoptaron el siguiente acuerdo: "Instruir a sus representantes ante el Consejo Nacional para que propicien el acuerdo de ese organismo en el sentido de recomendar a sus parlamentarios para que voten en el Congreso Pleno en favor del candidato que haya obtenido la primera mayoría relativa, y que en lo político, el Partido declare su independencia frente al nuevo Gobierno".

Este acuerdo de los senadores radiales se produjo el 11 del presente, pero hasta ayer, no se habían conocido sus antecedentes.

Respondió, según nos informamos, a una proposición del presidente del partido, hecha a través del vocal del CEN, Pedro Enrique Alfonsa, que consistía en: a) Declarar la oposición al nuevo Gobierno; b) Reconocer el triunfo del señor Alessandri, y c) Ordenar a la representación parlamentaria el voto en blanco, en el Congreso Pleno.

Este es el cuadro político, en relación con el problema presidencial.

Resta por agregar que los 37 diputados radiales se pronunciarán, en una reunión citada para las 11 horas de mañana. Además, tal vez, sea conveniente repetir, para recapitular, las siguientes fechas: sábado 4 de octubre, reunión del Tribunal Calificador de Elecciones; viernes 24 de octubre, Congreso Pleno; lunes 3 de noviembre, Transmisión del Mando.

ANES defenderá sus beneficios económicos en Pleno Nacional

Semifiscales rechazan dictamen de la Contraloría

Dirigentes de la Asociación Nacional de Empleados Semifiscales, anunciaron que "el gremio rechaza terminantemente el dictámen de la Contraloría General de la República, que reparó el procedimiento del pago que les correspondió por Ley N.o 12.933".

Añadieron los dirigentes que se realizará un pleno nacional de delegados de la Asociación de Empleados Semifiscales, para estudiar la situación creada y adoptar medidas al respecto.

"Hemos dado instrucciones a todos los funcionarios semifiscales, declararon, para que rechacen cualquier fórmula que signifique devolución de las sumas recibidas o rebaja de sueldos".

Ayer, los dirigentes se reunieron para adoptar una resolución al respecto y acordaron solicitar que se deje sin efecto la disposición de la Contraloría.

Al margen de esta resolución, manifestaron que gestionarán ante los Poderes Públicos que se dicte un decreto aclaratorio que permita una solución favorable a la situación creada.

La Contraloría, por otra parte, según informaron los mismos dirigentes, había retirado provisionalmente, el dictámen que ordenaba la retención de los sueldos de este personal.

Hoy habrá nuevas reuniones de los dirigentes de los semifiscales, para continuar tratando esta materia.

OBRAS DE ESCULTORES DE GRAN BRETAÑA SE EXHIBIRAN EN SANTIAGO

Una colección de obras originales de los escultores modernos de Gran Bretaña se exhibirá en el Museo Nacional de Bellas Artes, durante el mes de octubre. La colección llegará a Santiago en el transcurso de esta semana.

Esta exposición está patrocinada por el Instituto de Artes Plásticas de la Universidad de Chile, el Instituto Chileno-Británico de Cultura y el Consejo Británico. Su apertura está señalada para el 8 de octubre.

Claro como el agua...

Si señor, tan sencillo como mirar a través de agua clara

Es verificar fase a fase el delicado proceso de torno y fresado, cuando se usa SHELL MACRON OIL 21, de CLARA TRANSPARENCIA.
Indicado por SHELL CHILE LIMITED, a la prestigiosa industria nacional

MANUFACTURA DE METALES, S. A. MADEMSA,

aumentó el rendimiento de la producción de pequeñas piezas para sus afamadas lavadoras, refrigeradores y otros artefactos.

Shell Macron Oil 21 contiene además ciertos aditivos que le permiten afrontar con éxito severas condiciones de temperatura y trabajo.

LUBRICANTES INDUSTRIALES SHELL COLABORAN AL PROGRESO DE CHILE

... y siga seguro con SHELL

Pida sin compromiso un plan de lubricación al Depto. Técnico de SHELL CHILE LTD., Casilla 11-D, Santiago.

OFERTAS EXTRAORDINARIA EN EL MES DE LA PATRIA

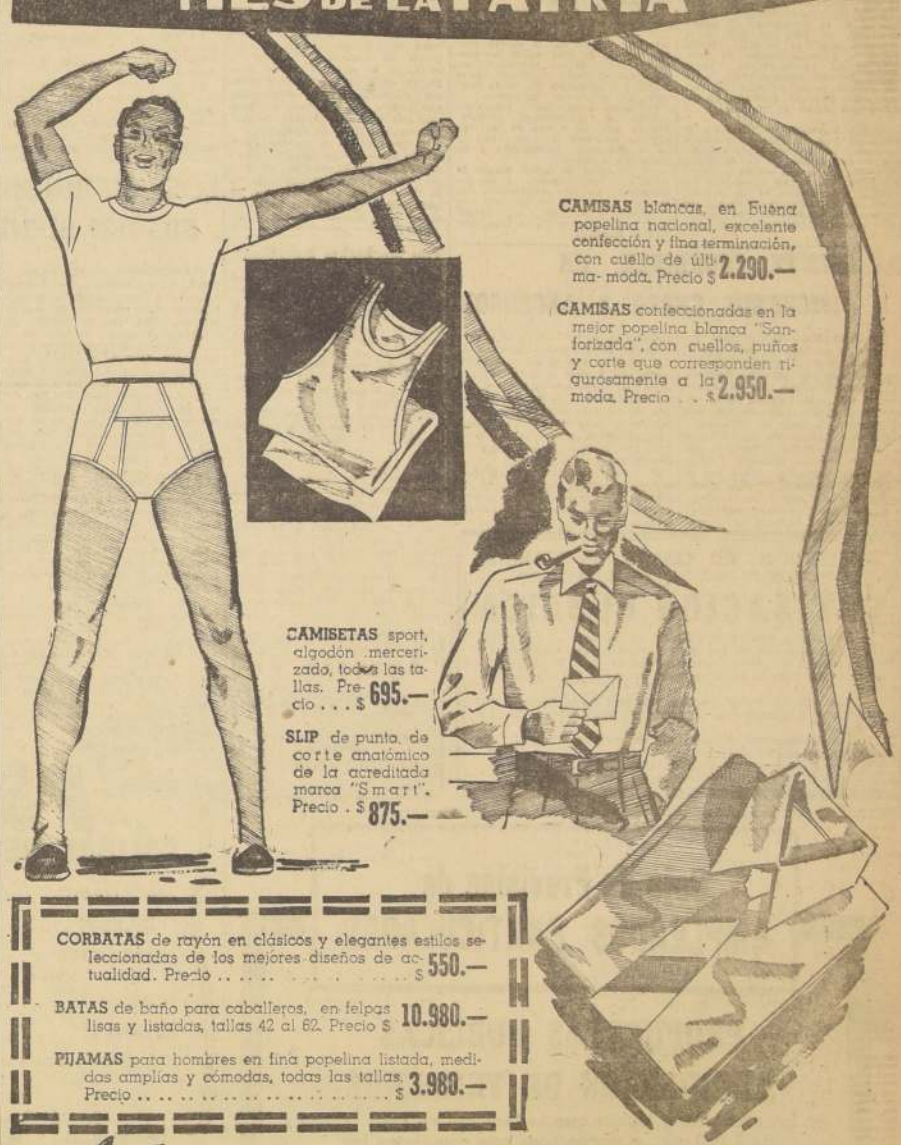

CAMISAS blancas, en buena popelina nacional, excelente confección y fina terminación, con cuello de última moda. Precio $ 2.290.—

CAMISAS confeccionadas en la mejor popelina blanca "Sanforizada", con cuellos, puños y corte que corresponden rigurosamente a la moda. Precio . . $ 2.950.—

CAMISETAS sport, algodón mercerizado, todas las tallas. Precio . . . $ 695.—

SLIP de punto, de corte anatómico de la acreditada marca "Smart". Precio . $ 875.—

CORBATAS de rayón en clásicos y elegantes estilos seleccionadas de los mejores diseños de actualidad. Precio . . . . . $ 550.—

BATAS de baño para caballeros, en felpas lisas y listadas, tallas 42 al 62. Precio $ 10.980.—

PIJAMAS para hombres en fina popelina listada, medidas amplias y cómodas, todas las tallas. Precio . . . . . $ 3.980.—

REEMBOLSOS SE DESPACHAN EN EL DIA CASILLA 3224

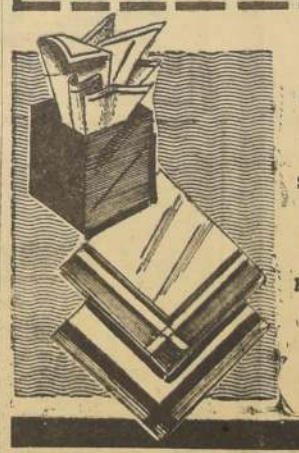

PAÑUELOS blancos, confeccionados en buena batista, para caballeros. Precio $ 145.—

SOQUETES para caballeros 100 por ciento algodón mercerizado, gran variedad de colores, muy buena calidad. Precio, el par . . $ 285.—

FINO ZAPATON para hombres, cuero pecary, marrón, cosido, Good Year American Shoe Factory $ 8.500.—

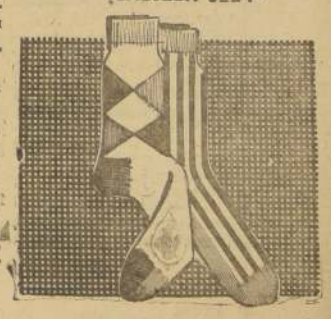

CASA GARCIA

ALAMEDA esq. AVENIDA ESPAÑA. Reembolsos: Casilla 3224

HOMENAJE A MARINA DE CHILE RINDIERON MARINOS BRASILEÑOS

Brillante ceremonia frente al monumento a los Héroes de Iquique.

VALPARAISO.— Una extraordinaria concurrencia presenció en la mañana de ayer, a las 11 horas, el homenaje que los marinos brasileños del buque-escuela "Custodio de Mello", que se encuentra al ancla en este puerto, rindieron en nombre de la Marina de su patria a la Marina de Chile.

La llegada de un destacamento de honor del buque-escuela, con su respectivo estandarte y banda de músicos, al mando del teniente (FN) Itale Ferreira da Costa, al lugar del monumento a los Héroes de Iquique en la Plaza Sotomayor, provocó las más cariñosas manifestaciones de afecto de parte del público a los marinos visitantes.

Ya se encontraba también frente al monumento un destacamento de honor del Cuerpo de Defensa de Costa, del Regimiento Escuela "Carlos Condell".

En presencia del Intendente de la provincia, don Jorge Armando Vio Valdivieso; del comandante en jefe de la Primera Zona Naval, contralmirante don Hernán Cubillos Leiva; del Adicto Naval del Brasil, capitán de navío señor Joao Paula de Lima; del jefe de la Guarnición Militar y comandante del Regimiento "Maipo", teniente coronel don César Ibáñez Quevedo; del Director del Litoral y de la Marina Mercante, contralmirante don Raúl Rudolphy, y de otras altas autoridades y jefes navales, militares y de Carabineros, el comandante del "Custodio de Mello", capitán de navío don Oscar Almeida de Azevedo Rodrigues, colocó una hermosa ofrenda floral, pidiendo así un emocionado homenaje a nuestra Armada en el recuerdo de sus héroes máximos.

Instantes después, el distinguido marino bajó hasta la cripta donde descansan los restos de Prat y de sus compañeros de gloria.

Durante el acto se izaron en los mástiles del monumento las banderas de Chile y el Brasil, ejecutándose los Himnos Patrios de ambos países, al término de los cuales se dejó oír una prolongada ovación del público.

Finalmente, los destacamentos de honor de las Marinas de Chile y Brasil desfilaron ante el monumento, y el último lo hizo después por las calles centrales del puerto, recibiendo a su paso el aplauso y las simpatías de todos los porteños.

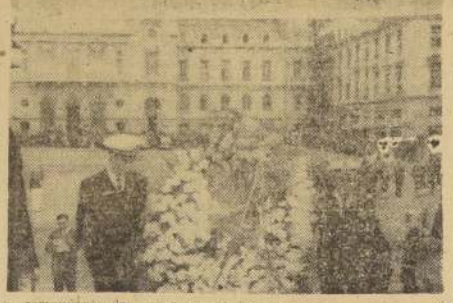

El comandante del buque-escuela brasileño "Custodio de Mello", capitán de navío Oscar Almeida de Azevedo Rodrigues, acompañado del capitán de navío Oscar Almeida de Azevedo Rodrigues colocó ofrenda floral en homenaje a los Héroes de Iquique, en el monumento de la Plaza Sotomayor.

VOLCO E INCENDIO UNA CAMIONETA: 2 HERIDOS

VALPARAISO.— En circunstancias de que la camioneta ET-248, conducida por el chofer Manuel Lagomarcino, viajaba por la Avda. España en dirección a Viña del Mar, al llegar a la Subida Yolanda, debido a un desperfecto mecánico se volcó espectacularmente, produciéndose de inmediato un incendio en el vehículo.

El chofer y su acompañante, Juan González Arriagada, lograron, después de desesperados esfuerzos, salir de la cabina, pero ambos con varias quemaduras en las piernas, siendo trasladados a la Posta de la Asistencia Pública, donde se les practicaron las primeras curaciones.

Ambos ocupantes de la camioneta estuvieron a punto de perecer quemados, a no ser por la rapidez con que intentaron abandonar el vehículo y a la ayuda que les prestaron algunas personas que presenciaron el accidente.

FALLECIO DON FEDERICO CLAUDE, DESTACADA PERSONALIDAD PORTEÑA

VALPARAISO.— Privadamente se efectuaron en la tarde de ayer, en el Cementerio de Santa Inés, de Viña del Mar, los funerales del señor Federico A. Claude Schwager, quien falleció en su residencia del barrio Chorrillos, de Viña del Mar, a la avanzada edad de 81 años. Había nacido el 8 de septiembre de 1877. Hijo de don Adolfo Claude y de la señora Marión Schwager, fue nieto del pionero de la industria del carbón, señor Federico Schwager, en las minas que llevan su nombre.

Estudió ingeniería en Alemania, y vuelto al país en 1899 se incorporó de lleno a las actividades de la Compañía Carbonífera y de Fundición Schwager, de la que era su principal accionista. Desde 1902 hasta 1956 fue director y presidente de ella por espacio de 54 años, retirándose por motivos de enfermedad. Se le designó presidente honorario de la compañía.

Era a la vez el señor Federico Schwager presidente de la Sociedad Agrícola "Las Peñas", propietaria de tres extensos fundos.

A la fecha de su muerte estaba unido en matrimonio a la señora Inés García Lyon. Había contraído primeras nupcias con la señora Eveling Squire, de cuya unión nacieron cuatro hijos, de los que sobreviven don Federico Guillermo Claude, agricultor, y doña Esther Claude de Douglas, que reside en Inglaterra.

Perteneció a diversos y conspicuos centros e instituciones sociales. Vinculó su vida a una de las más grandes empresas del país, como lo es la Compañía Carbonífera y de Fundición Schwager.

Los funerales del señor Claude se verificaron privadamente, y su fallecimiento ha sido hondamente lamentado en todos los círculos de Valparaíso y Viña del Mar, ciudades en las que era una figura muy querida y respetada.

ACCIDENTE INCREIBLE: UN MICROBUS CHOCO A ASCENSOR

VALPARAISO.— Un curioso accidente se produjo en este puerto, el que a primera vista puede parecer inverosímil para los lectores. Un microbús chocó con un ascensor, el que está ubicado en el cerro Playa Ancha, más conocido con el nombre de Ascensor Villasana.

Minutos después de las 15 horas el microbús EN-715, gobernado por el chofer Vicente Apablaza y llevando sus pasajeros, bajaba por la calle Torquemada y, al llegar a una curva que allí existe, se le cortaron los frenos, yendo a caer sobre los rieles del ascensor e incrustándose en el recinto de éste, provocando la inmediata paralización del servicio, con graves perjuicios materiales y para el numeroso público que ocupa este vehículo y que tiene su domicilio en ese sector, uno de los más densamente poblados de la parte alta de Valparaíso.

El microbús quedó en tal posición que sacarlo de ese lugar ha demandado importante trabajo.

El chofer Apablaza resultó con múltiples heridas, felizmente no de gravedad, y fue atendido en la Sala de Emergencia de la Asistencia Pública.

DIRECCION DE OBRAS SANITARIAS
SECCION MATERIALES Y ADQUISICIONES

COTIZACION PUBLICA

Se solicita cotización pública, para entrega inmediata, de una planta de áridos para hormigón que se destinará a la fábrica de tubos centrifugados de Las Vizcachas y otras obras para el mejoramiento del Agua Potable de Santiago.

Bases de Licitación pueden retirarse de la Sección Materiales y Adquisiciones, Morandé 71, cuarto piso, de 15 a 17 horas.

Las cotizaciones deberán ser entregadas el día 1.o de octubre, a las 16 horas.

HORACIO LIRA DUARTE
Director de Obras Sanitarias

Agencia de "La Nacion"
ROBERTO CARRASCO ORTEGA
ARTURO PRAT 1561

PROPONEN PLAN DE ADELANTO PARA REALIZAR DE INMEDIATO EN PASCUA

VALPARAISO.— El directorio de la Sociedad Amigos de "Isla de Pascua", en reunión reciente celebrada en la capital, aprobó un plan de atención y adelanto, para realizarlo con carácter urgente en dicho territorio chileno del Pacífico.

Señalan que el área cultivable de Pascua, es de veinte mil hectáreas, y su población está aproximadamente en los mil habitantes, quienes no pueden efectuar ventas de pesca, crianza de ovejas para mejorar sus condiciones de vida, por impedírselo reglamentaciones que no concuerdan con estudios antropológico-sociales realizados en varias oportunidades, y principalmente desde la estada de Thor Heyerdahl, en 1955-56.

Agregan que a lo anterior surge otra dificultad, como es la falta de profesoras graduadas en las primeras nupcias con la señora Eveling Squire, de cuya unión nacieron cuatro hijos, de los que sobreviven don Federico Guillermo Claude, agricultor, y doña Esther Claude de Douglas, que reside en Inglaterra.

Pertenecía a diversos y conspicuos centros e instituciones sociales. Vinculó su vida a una de las más grandes empresas del país, como lo es la Compañía Carbonífera y de Fundición Schwager.

Los funerales del señor Claude se verificaron privadamente, y su fallecimiento ha sido hondamente lamentado en todos los círculos de Valparaíso y Viña del Mar, ciudades en las que era una figura muy querida y respetada.

Tres muchachos incendiaron buzón de correo en P. Ancha

VALPARAISO.— Carabineros detuvo al menor de 11 años Ricardo Bruna Briceño, que antenoche, poco antes de las 23,30 horas, en compañía de otros tres muchachos que huyeron al ser sorprendidos, echaron papeles encendidos al interior del buzón que el Correo tiene instalado en Avenida Playa Ancha esquina Pasaje 3 Coronas.

El fuego se comunicó rápidamente a la correspondencia que se encontraba depositada allí, la que al abrirse el buzón se comprobó que estaba casi totalmente destruida.

Este hecho lamentable, provocado por menores que, abandonados por sus padres o sin que éstos se preocupen de ellos, andan por las calles del puerto hasta altas horas de la noche, cómo en este caso, ha levantado unánimes protestas del vecindario, al que afecta el incendio de este buzón, pues ya anteriormente, en otros puntos de la ciudad, han ocurrido casos semejantes.

LOS MARINOS BRASILEÑOS SIGUEN SIENDO FESTEJADOS

VALPARAISO.— Magníficos caracteres han alcanzado los diversos homenajes que Valparaíso tributa a los marinos brasileños del buque-escuela "Custodio de Mello". Al mediodía de ayer, y después de la ceremonia en el monumento a los Héroes de Iquique, el Alcalde y la I. Municipalidad de Valparaíso ofrecieron en los salones del Club Naval un almuerzo en honor del comandante don Oscar Almeida de Azeredo Rodríguez, acto social durante el cual se pusieron una vez más en evidencia los tradicionales lazos que unen a los pueblos.

La Marina ofreció, también, en el Parque de "Las Salinas" un almuerzo campestre a suboficiales y marineros del "Custodio de Mello", donde éstos compartieron fraternalmente con sus hermanos de Chile.

Los guardiamarinas visitantes continuaron su jira por los centros turísticos de la zona y otros se dirigieron a Santiago.

En los salones del Hotel O'Higgins de Viña del Mar, el Alcalde y la Municipalidad de la "Ciudad Jardín" ofrecieron un cocktel dansante del honor de: Comandante, Jefes, Oficiales y Guardiamarinas del "Custodio de Mello", fiesta que alcanzó excepcional brillo y en la que estuvieron presentes destacadas personalidades viñamarinas y porteñas, jefes de las Fuerzas Armadas y numerosas damas, que contribuyeron a darle un mayor brillo.

Anoche, el gran festival de bandas de la Plaza Victoria de Valparaíso congregó una enorme concurrencia y participaron en el baile del buque-escuela visitante y todas las de la guarnición militar porteña.

LOS ACTOS DE HOY.— Hoy, de 19.30 a 21 horas, la Escuela Naval "Arturo Prat" ofrecerá un cocktel dansante en honor de los guardiamarinas brasileños en la Pérgola del Club de Viña del Mar.

En la mañana, cien oficiales y guardiamarinas brasileños visitarán el sector naval oriental de "Las Salinas" y recorrerán las Escuelas de Especialidades de la Armada.

A las 13 horas serán festejados con un almuerzo campestre en el Parque de "Las Salinas".

VISITA A LA CAPITAL.— El comandante señor Osmar Almeida de Azeredo Rodríguez viajará hoy a la capital con el objeto de presentar sus saludos oficiales al Ministro de Defensa Nacional, general Vidal Vergara; al Comandante en Jefe de la Armada, vicealmirante don Leopoldo Fontaine Nahin; al Alcalde, señor Gorroño, y al Embajador de su país.

Concurrirá también a un almuerzo que le ofrecerá el Embajador y a una recepción que le brindará a las 19 horas la Municipalidad de Santiago.

PSNC
SALIDAS DE VALPARAISO

"SALAMANCA" . . . . . 28 de septiembre
"PIZARRO" . . . . . 11 de octubre
"SANTANDER" . . . . . 21 de octubre
(a Punta Arenas)
"CUZCO" . . . . . 27 de octubre
"KENUTA" . . . . . 8 de noviembre

(Fechas sujetas a cambio sin previo aviso)

THE PACIFIC STEAM NAVIGATION COMPANY
ANTOFAGASTA (WASHINGTON 2663) SANTIAGO (AGUSTINAS 1056) VALPARAISO (ALMTE. SEÑORET 48)

KNUTSEN LINE
Servicio a Europa

M/N. "OLAV BAKKE"

CARGARA EN:
VALPARAISO . . . . . 26-27 septiembre
TALCAHUANO . . . . . 28 septiembre
SAN ANTONIO . . . . . 29 septiembre

Esta nave recibe carga para ENTREGA DIRECTA en los puertos de Amberes, Rotterdam, Bremen, Hamburgo, Copenhague, Gotemburgo, Oslo y otros puertos escandinavos, vía puertos peruanos y ecuatorianos.

(SUJETO A CAMBIO SIN PREVIO AVISO)

Agentes Generales
WILLIAMSON, BALFOUR Y CIA., S. A.
VALPARAISO: Blanco 759 - Teléfono 7871.
SANTIAGO
Huérfanos 812 - 2º Piso
Fonos: 32181 - 398141

BREVES DEL PAIS

CUNCO.— El Servicio de Seguro Social inició una campaña para exigir el cumplimiento de la ley 10.383, antes que termine la actual temporada maderera, a fin que los obreros tengan sus imposiciones al día y puedan acogerse a los beneficios de medicina y previsión a que tienen derecho.

CASTRO.— Las autoridades locales, encabezadas por el Gobernador departamental y Alcalde de la comuna, ofrecieron un agasajo a los profesores de la localidad con motivo de celebrarse el Día del Maestro.

ANCUD.— El Club de Leones prepara la realización de Fiestas Primaverales Ancuditanas, en las que participarán todas las ciudades de la provincia y que tendrá por objeto ayudar nexos entre sus diversas entidades de progreso y adelanto.

TEMUCO.— Se informó que el próximo año se entregará el moderno edificio en que funcionará el Hospital Regional, que tendrá ocho pisos, faltando sólo obras de terminación interna, tales como pinturas, calefacción, ascensores y revestimiento de escalas.

CONCEPCION.— El Sindicato Obrero de la Compañía de Acero del Pacífico, dará la suma de diez millones de pesos para la construcción de un segundo pabellón de la Escuela N.o 16 de Huachipato.

PITRUFQUEN.— La Oficina de Caminos Informó que la cuesta de Lastarria, en el camino longitudinal, se entregará al tráfico a fines de la presente semana, con lo cual se restablecen las comunicaciones entre el sur y norte del país. Para el mejoramiento de este tramo se destinó la suma de diez millones de pesos.

Red Caminera Sur

La red caminera longitudinal de Chile agrícola, ganadera e industrial, tiene una extensión de más de mil trescientos kilómetros, que va desde Santiago hasta Puerto Montt, y que dentro de dicha red quedará permanentemente en su totalidad.

Los trabajos que actualmente se realizan, no con la celeridad requerida por razones económicas, se reducido equipo de maquinaria, tendrán su fase de complementación en un segundo gran paso, cuando se vea el de pavimentar los llamados caminos transversales que alimentarán el longitudinal desde las zonas costeras y cordilleranas.

Este paso será tan importante como el primero, y significará mucho mayor complejidad, por cuanto no sólo hará disponer de todos los equipos técnicos, y elementos humanos, sino que la dotación de cultivos y concretas de la producción agropecuaria, industrial, y necesidades de comunidades interiores, y el turismo. Para ello, es necesario el estudio completo de cada provincia, no en el sentido administrativo —que no corresponde a preciarse vivos de las zonas, sino en relación complementaria con las vecinas, primero, y luego, con el resto del país.

En la actualidad, por ejemplo Cautín, que figura a la cabeza de la producción triguera no cuenta con casi ningún camino transitable al menos con puentes que resistan un volumen de carga económicamente transportable. Año a año, los lluvias corren las rutas a estos ríos en importantes como son los interiores costeros y cordilleranos de Lautaro, Nueva Imperial, Pitrufquén, Loncoche, Chihuio, etc. Asimismo, en estas épocas se paralizan las actividades de alto rendimiento económico y de trabajo, como los "madereros", trigueros, ganaderos, etc. Asimismo, los caminos trazados hace más de cincuenta años, mantienen sirviendo intereses particulares justos en esa oportunidad, pero en pequeño porcentaje a comunidades que pueden prosperar notablemente en la actualidad, como son por ejemplo, los de Pitrufquén a Villarrica, Loncoche a Villarrica, y otros.

Aparte de las cuantiosas inversiones realizadas por concepto de reparaciones, estos caminos no poseen planificaciones de conjunto, por lo que sería de suma utilidad que los organismos encargados de este nueva red, consideren la potencialidad actual y futura de cada país productor y luego de ello lleven a la práctica dichas realizaciones, que terminarán con el aislamiento geográfico-económico de una parte del territorio.

SEÑALAN IMPORTANTE LABOR REALIZADA POR EX GOBERNADOR EDMUNDO MORRIS

OVALLE.— El Gobernador de este Departamento, señor Edmundo Morris, hizo entrega de su cargo por haber sido trasladado como Intendente de la Provincia de Chiloé, funciones que asumirá a fines de la presente semana en la ciudad de Ancud, por disposición del Gobierno.

Todos los sectores reconocen en él a uno de los más progresistas funcionarios de los últimos tiempos, a quien Ovalle le debe innumerables obras de progreso regional, las que han permitido el desarrollo de múltiples actividades, tales como regadío, mejoramiento de puentes y caminos, construcción de edificios públicos, etc.

Debido a su sorpresiva partida, sólo fue posible agasajarlo por algunas entidades y amigos.

DECLARACION PUBLICA.— Antes de partir a Ancud, el señor Edmundo Morris Byalvinger, entregó la siguiente declaración pública:

"Al dejar el cargo de Gobernador del Departamento de Ovalle, frente al cual permanecí por espacio de tres años, cumplo con la más íntima satisfacción de agradecer a todas las autoridades, jefes de servicios y a la totalidad de los funcionarios de la Administración Pública, por la positiva y efectiva cooperación que me prestaron en el ejercicio de mis funciones, y por la sincera y cordial amistad que me brindaron, dejando especial constancia que con nadie tuve la menor y más mínima fricción.

Ex Gobernador de Ovalle, señor Edmundo Morris, quien parte hoy, a la ciudada de Ancud, para asumir el cargo de Intendente de la Provincia de Chiloé.

Agradezco además, muy intimamente, la efectiva y brillante cooperación que siempre me prestaron en cada oportunidad que fue necesario, las distinguidas damas de la Cruz Roja de Ovalle, Gota de Leche y Cuerpo de Bomberos, instituciones todas que siempre compiten por hacer el bien en forma espontánea y desinteresada, y son poseedoras de un gran espíritu de abnegación y sacrificio y del mas puro y nobles sentimientos.

También mis agradecimientos a Rotary Club y Club de Leones, por que siempre llevan a feliz término la nobleza de sus principios y presentan en todo momento el aliento y esperanza para la colectividad.

Agradezco también la cooperación efectiva y decidida de la prensa y radio locales, las cuales siempre encontraron en esta Gobernación toda clase de facilidades para cumplir la noble misión de informar a la opinión pública.

Iguales sentimientos de gratitud a mis gentiles y nobles amigos por sus finas atenciones, que tuvieron —en muchas oportunidades— hasta una palabra de aliento o un consuelo saturado dentro de las normas de la noble amistad.

A los señores Delegados, Alcaldes, regidores, Juntas Locales de Adelanto, también mi reconocimiento por su efectiva cooperación prestada en el ejercicio de mis funciones.

En forma muy especial expreso mis agradecimientos a las distintas colonias extranjeras residentes que siempre estuvieron presentes y dispuestos todo en cada instante que fue necesario cooperar con un óbolo altruista y generoso y siempre supieron dar para mitigar la necesidad ajena.

El suscrito, antes de asumir el nuevo cargo de Intendente de la Provincia de Chiloé, y despedirse emocionadamente de la ciudadanía del Departamento de Ovalle, expresa que siempre trabajó con mucho entusiasmo y despliegue de lo que estuvo de su parte en la solución de los diferentes problemas regionales, algunos de los cuales fueron solucionados definitivamente en su oportunidad, y otros en vías de solución". — (EL CORREO PONSAL).

EXPOSICION TECNICA EN MAESTRANZA LOS ANDES

LOS ANDES.— (Guillermo Arratia, corresponsal). — Admiración ha causado en la zona la exposición técnica hecha por los Ferrocarriles del Estado en esta ciudad, en cuanto se refiere a trabajos del Transandino, en el sector chileno.

Las secciones de la maestranza hicieron demostraciones sobre carrería, fundición y máquinas, cepillería, pintura, calderería, latonería y también armadurías y soldaje.

Una de las piezas que más llamó la atención fue la fabricación del engranaje intermedio de una mallera, con 152 dientes, totalmente planificado por ingenieros chilenos y realizado en esta maestranza. Esta pieza se conectaba a la máquina eléctrica 101, que se encontraba fuera de servicio por desperfecto del eje mencionado.

Cabe señalar que este trabajo de altísima precisión se había encargado a Suiza, pero talleres de ese país se comprometían a entregarlo en un plazo superior a seis meses, lo que significaba pérdidas apreciables para el ferrocarril de vagones y carros de ese país. En Los Andes fue fabricado a un lapso inferior y con igual calidad y precisión que las máquinas europeas, además de lograrse apreciable ahorro de divisas.

DOS MUERTOS EN COGOTIS.— En el camino internacional frente al fundo Santa Rosa fue encontrado sin conocimiento el obrero Francisco Barrera Bena, que fue trasladado al Hospital, en estado inconsciente, falleciendo poco después, sin recuperar el conocimiento.

Detectives al mando del subinspector don Carlos Corre, lograron detener a Juan de la Cruz Astudillo, quien resultó ser amigo de la víctima y autor del asalto.

En el fundo Lo Calvo fue encontrado el cadáver del vecino Enrique Villalobos Millones, que se supone que murió al ser arrastrado por su caballo.

CAPATAZ DE SEWELL ASESINO A UN AMIGO

RANCAGUA.— (Fernando Lanero, corresponsal). — El capataz mineral de Sewell, Hernán Roger Muñoz, disparó un revólver contra Andrés Merino Espinoza, y el proyectil se alojó en el corazón muriendo de inmediato.

Al ser detenido por carabineros, Kiger declaró que el hecho se produjo cuando ambos bebían de beber durante todo el día. Agregaron a su case, donde la víctima, reiteradamente le habría presado algunos hechos cometidos por él y que habían llegado a bochornea de Kiger. En estado de franca irritabilidad —agregaron— se paró contra él, y luego bajo la gravedad a Manuel Gutiérrez Gutiérrez, quien también se encontraba en el domicilio de Kiger y trató de evitar que fe disparara.

El hechor pasó a disposición de la Justicia del Crimen.

La viuda de Merino, de 31 años de edad, afirmó que Kiger, cuando temprano a su casa para tomar a beber a su esposo, y que como que el licor le hizo efecto, comenzó a jugar con su revólver, disparando antes amenazas a un vecino. Agregó que también se paró contra ella su hijo de 3 años.

ESCUELA DE ZAPADORES

Solicítanse Propuestas Públicas por lo siguiente:

A) Colocación y suministro de Accesorios y conexión red cañería correspondiente a una cocina a petróleo, cuatro marmitas, una caldera y un boiler.

B) Instalación y suministro de elementos para el Servicio de Agua Caliente en Pabellones del Nuevo Cuartel, incluyendo central térmica independiente. (Automática).

Bases y Antecedentes podrán ser retirados de la Escuela de Zapadores, Tejas Verdes, a partir del día 25 de septiembre. Las cotizaciones se recibirán en sobre cerrado hasta el 14 de octubre, en la Dirección de la Escuela.

LA DIRECCION

DIRECCION DE OBRAS SANITARIAS
SECCION MATERIALES Y ADQUISICIONES

COTIZACION PUBLICA

Solicita cotización pública por el siguiente material para entrega inmediata o de importación:

1 Puente Grúa a mano de 2 vigas con accionamiento de ruedas helicoidales, capacidad 7,5 ton., luz 12,8 m., altura de elevación 5.215 m.

Los rieles para el puente grúa deben tener 13 m. de largo, con un largo útil de 12.50 m. descansando en ambos extremos aprox. 25 cms. sobre apoyo murales cada 4.25 m.

Las cotizaciones deberán ser entregadas en la Sección Materiales y Adquisiciones, Morandé 71, 4.o piso, el día 16 de octubre, a las 16.30 hrs.

HORACIO LIRA DUARTE.
Director de Obras Sanitarias

MUNICIPALIDAD DE SANTIAGO

PROPUESTAS PRIVADAS

ADQUISICION HERRAMIENTAS Y MAQUINARIAS ESTACION SERVICIO-SUR DEPARTAMENTO ASEO Y JARDINES

La Alcaldía Municipal de Santiago ,por Decreto N.o 1608, sec. 2a. de 15 de septiembre de 1958, ha resuelto lo siguiente:

Llámase a PROPUESTAS PRIVADAS para la adquisición de herramientas y maquinarias destinadas a la Estación de Servicio-Sur del Departamento de Aseo y Jardines en conformidad a lo establecido en las bases correspondientes.

Las PROPUESTAS se abrirán el día jueves 16 de octubre de 1958, a las 16 horas en la Oficina del señor Director de Adquisiciones (Plaza de Armas esq. de 21 de Mayo, interior), donde pueden solicitarse las bases respectivas.

GERMAN CORTES MALDONADO
Tesorero Municipal

Caja de Previsión de EMPLEADOS PARTICULARES

PROPUESTAS PUBLICAS
ADQUISICION DE TERRENOS

en las ciudades y fechas que se indican, en lotes mínimos de 5.000 m2., o varios lotes que completen las cabidas siguientes:

1.o OCTUBRE—58

1.—Vicepresidencia y Agencia Antofagasta:
a) CALAMA . . . . . 30.000 m2.
b) TOCOPILLA . . . . . 20.000 m2.
c) TALTAL . . . . . 20.000 m2.

2.—Vicepresidencia Santiago:
a) BUIN . . . . . 15.000 m2.
b) PUENTE ALTO . . . . . 25.000 m2.

3.—Vicepresidencia y Agencia Rancagua:
a) RENGO . . . . . 25.000 m2.

2 OCTUBRE—58

1.—Vicepresidencia y Agencia Talca:
a) PARRAL . . . . . 15.000 m2.
b) SAN JAVIER . . . . . 20.000 m2.

2.—Vicepresidencia y Gerencia Concepción:
a) TALCAHUANO O CONCEPCION . . . . . 50.000 m2.

3 OCTUBRE—58

1.—Vicepresidencia y Agencia Temuco:
a) ANGOL . . . . . 15.000 m2.
b) VILLARRICA . . . . . 7.500 m2.

2.—Vicepresidencia y Agencia Valdivia:
a) LA UNION . . . . . 25.000 m2.
b) RIO BUENO . . . . . 10.000 m2.
c) PUERTO MONTT . . . . . 20.000 m2.

3.—Vicepresidencia y Agencia Punta Arenas:
a) COYHAIQUE . . . . . 7.500 m2.

Los terrenos deberán estar ubicados en el radio urbano de las ciudades y las propuestas se abrirán los días indicados, simultáneamente en la Oficina del Sr. Gerente o Agente respectivo y la del Sr. Vicepresidente Ejecutivo, a las 15 horas.

Bases y antecedentes pueden retirarse diariamente en la Oficina del Sr. Gerente o Agente respectivo en horas de trabajo y en Santiago, Huérfanos 1248, 8.o piso, Oficina 805, de 15 a 20 horas.

EL VICEPRESIDENTE EJECUTIVO

PARTES DE MATRIMONIO.-

Circulan los siguientes partes de matrimonio:

—José María Souviron y Ollivia Price de Souviron participa a Ud. el matrimonio de su hija Jacqueline con el señor Luis Urrejola Dittborn, que se efectuará, privadamente, en la Quinta "Los Alamos", San Roque, Valparaíso, el sábado 27 del presente.

Nota: no se enviarán partes.

—Luis Urrejola Rozas y Adriana Dittborn de Urrejola participan a Ud. el matrimonio de su hijo Luis con la señorita Jacqueline Souviron Price, que se efectuará, privadamente, en la Quinta "Los Alamos", San Roque, Valparaíso, el sábado 27 del presente.

Nota: no se enviarán partes.

—Luis Urrejola Dittborn participa a Ud. su matrimonio con la señorita Jacqueline Souviron Price, que se efectuará, privadamente, en la Quinta "Los Alamos", San Roque, Valparaíso, el sábado 27 del presente.

Nota: no se enviarán partes.

—Guillermo Alvarez Campos y Berta Valderrama de Alvarez participan a Ud. el matrimonio de su hija Matilde Inés con el señor Jaime Pozo Merino, y le invitan a la ceremonia religiosa que se efectuará en la Iglesia San José, de Parral, el sábado 11 de octubre, a las 18.30 horas.

—Jaime Pozo Merino participa a Ud. su matrimonio con la señorita Matilde Inés Alvarez Valderrama, y le invita a la ceremonia religiosa que se efectuará en la Iglesia San José, de Parral, el sábado 11 de octubre, a las 18.30 horas.

DORMITORIOS
NORMANDOS, CHIPPENDALE, MODERNOS, SHERATON, etc.
Facilidades de Pago
NICANOR MARTICORENA
MONEDA 778

BAUTIZO. — Ha sido bautizada Jimena, hija del señor Luis Olea Acuña y de la señora Herminia Sorrel de Acuña.

Fueron los padrinos el señor José Alvarez Madrid y la señorita Eugenia Sorrel Madrid.

COMIDA. — Don Enrique Eguiguren Rozas y señora Marta Paz de Eguiguren ofrecieron ayer, en su residencia de Gertrude Echenique, una comida a un grupo de sus relaciones sociales.

EN BUENOS AIRES. — Han regresado de su viaje a Lima, para seguir a Buenos Aires, don Ricardo Letelier Saavedra y señora Marie Jeanne Steverlynck de Letelier.

VIAJE - PEREGRINACION A LOURDES Y EUROPA. — El Centenario de la Aparición de la Santísima Virgen en Lourdes (Francia), ha dado ocasión a las manifestaciones más extraordinarias de fe en los años que van corridos durante el presente siglo. De ello dan testimonio las nutridas informaciones que aparecen en los diarios de Europa y en todas las revistas del viejo continente, así como también por las noticias de los cables aparecidas en los grandes organos de prensa de Norteamérica y Latinoamérica.

Se han sucedido incontables Peregrinaciones, desde el 11 de febrero de este año hasta la fecha, en que tratamos de captar e interpretar este incomparable suceso religioso y ancestrada fe. Aún los espíritus de las más diversas ideologías no católicas se han dado cita en las rocas de Masabielle, para ser testigos de un hecho que es un reto y desafío al indiferentismo religioso y al materialismo de la época presente. Y es la verdad que Lourdes de Francia abre un paréntesis de interrogaciones para todos aquellos que niegan el orden sobrenatural, como un hecho plasmado en la vida de las almas y de los pueblos.

En la fecha del 10 de febrero de este año partió desde nuestra capital la Peregrinación más numerosa del año hacia Lourdes, Roma y Tierra Santa, y otras grandes ciudades del Viejo Continente, organizada por la Empresa de Viajes Ercilla, y que tuvo como coronación el más brillante éxito alcanzado en la coordinación de todos los medios conducentes a una finalidad religiosa que involucraba al mismo tiempo una finalidad turística y gran cultura artística. Es necesario destacar que dicha Peregrinación alcanzó también las atenciones especiales de los gobiernos y representantes diplomáticos del Gobierno de Chile. En la actualidad, se están realizando los últimos trámites de la Peregrinación que visitará las principales capitales europeas y en forma especial, Lourdes, de Francia, de acuerdo con el sentimiento religioso y los anhelos de incontables personas que han pedido a la firma de Viajes Ercilla, dar cima y realidad a este deseo colectivo de tantos católicos chilenos.

Como son limitadas las plazas e incontables las solicitudes registradas, nos permitimos encarecer que, a la brevedad posible, se sirvan pasar por nuestras oficinas en Bandera 236, Galería Alessandri, local 4, con el objeto de hacer efectiva la reserva de número para este viaje-peregrinación.

DEBUTANTE 1958.-

Señorita REGINA BRAVO LIRA

DIPLOMACIA. — El Embajador de Suiza ofreció el miércoles 24 del presente, en la residencia de la Embajada, un almuerzo en honor del profesor Jean-Louis Nicor, Director del Instituto Patológico de la Universidad de Lausanne y ex presidente de la Liga suiza contra el cáncer y de la Academia suiza de Ciencias Médicas. A este almuerzo asistieron representantes de los centros chilenos de medicina y de la comunidad suiza residente.

El señor Nicod ha sido invitado por la Escuela de Graduados de la Facultad de Medicina de la Universidad de Chile, con el fin de dictar conferencias y visitar hospitales en Santiago, Valparaíso y Concepción. Esta visita pudo llevarse a feliz término también gracias a la colaboración de la Fundación "Pro Helvetia", en Zürich, y el Instituto Chileno-Suizo de Cultura.

COCTEL. — Don José Yrarrázaval Donoso ofreció recientemente, en su residencia de la calle República un coctel a un grupo de sus relaciones sociales.

RECEPCION. — La señorita Ximena Urrutia Vial ofrecerá el próximo sábado en su residencia, una recepción a un grupo de sus relaciones sociales.

HOMENAJES A LA VIRGEN DE POMPEYA EN LA RECOLETA DOMINICA. — Como todos los jueves del año, en este templo, ubicado en Av. Recoleta N.o 759, se realizarán hoy cultos especiales consagrados a la santa imagen de la Virgen de Pompeya, consistentes en misa con rezo de la Novena de Pompeya, a las 9 horas, y en la tarde, a las 19.15 horas, distribución especial con rezo del Santo Rosario, misa y comunión de los fieles, Novena de Pompeya y cánticos marianos. Además, todos los jueves, el templo permanece abierto para que los fieles acudan a implorar a la Virgen en sus necesidades.

AGUSTIN ERRAZURIZ LASTARRIA. — El próximo domingo, 28 del presente mes, se cumplirá un año del sensible fallecimiento de don Agustín Errázuriz L. En esta ocasión se celebrará una misa, a las 11 horas, en la Iglesia San Ignacio. Se invita a todos sus amigos.

PROXIMOS MATRIMONIOS. —Se ha fijado para el domingo 9 de noviembre en la Iglesia de los Reverendos Padres Franceses el matrimonio de la señorita María Teresa Marín Valenzuela con el señor Fernando Carvallo Gumucio.

—El matrimonio de la señorita Rebeca Errázuriz Rozas con el señor Máximo Latorre Subercaseaux se ha fijado para el domingo 19 de octubre, en la Iglesia de los Reverendos Padres Franceses.

—En la Iglesia del Sagrado Corazón, el domingo 5 de octubre se efectuará el matrimonio de la señorita María Inés Lazo Frías con el señor Fernando Krase Rahausen.

MATRIMONIOS CONCERTADOS. — Ha quedado concertado el matrimonio de la señorita María Eliana Agurto Hernández con el señor Hernán Riquelme Morales.

—Ha quedado concertado el matrimonio de la señorita Teresa Gamonal Riquelme con el señor Sergio Belmar Alvarez.

Hicieron la visita de estilo el señor Nabor Belmar Leal y la señora Prosperina Alvarez de Belmar.

—Recientemente ha quedado concertado el matrimonio de la señorita María Eugenia Mercado Gazitúa con el señor Alfredo Fernández Poblete.

Bendijo las argollas el Pbro. señor Luis A. Palma.

—Ha quedado concertado el matrimonio de la señorita Mireya Zurita Cisternas con el señor Valentín Díaz Wittke.

Hicieron la visita de estilo el señor Roberto Díaz Urrutia y la señora Victoria Wittke de Díaz.

Bendijo las argollas el Rvdo. Padre don Eduardo Almendáriz.

—En Limache ha quedado concertado el matrimonio de la señorita María Y. Ponce de León Santa María con el señor Bernard E. Debeuf Portier.

Hicieron la visita de estilo don Luis Young Reyes y la señora Marguerite Marie Debeuf de Young.

DE CANADA. — Ha regresado desde Canadá el señor Jean Lefebvre.

COMIDA ANIVERSARIO. — El sábado 27 del presente, en el Roof Garden del Hotel Carrera, se efectuará una comida, con motivo del tercer aniversario del Banco de Crédito e Inversiones (Sucursal Ñuñoa).

EN PARIS. — Se encuentra por unos días en París el profesor Dr. Francisco Rojas Villegas.

MATRIMONIOS. — Se ha efectuado, privadamente, el matrimonio de la señorita Ligia Yáñez Inzunza con el señor Armando Fuentealba Valenzuela.

—En Nacimiento, en el fundo Tobaleó, se efectuó el 17 del presente, privadamente, el matrimonio de la señorita Beatriz Hurtado Benavente con el señor Egidio García Huidobro Fellú.

EMPRESA "AERO-COACH"

Conforme a lo dispuesto por el Decreto N.o 121, del 28 de febrero de 1957, del Ministerio de Economía, sobre otorgamiento de Permiso de Recorridos en Servicios Rurales hemos solicitado del Departamento de Transporte y Tránsito Público la autorización correspondiente para extender nuestros servicios hasta la ciudad de Concepción.

Se hace la presente publicación, conforme a lo señalado en el referido Decreto.

MODAS GALLYAS
ABRIGOS
Trajes de lana y todo lo que la Señora necesita
CREDITOS
Huérfanos 1153

OFERTA INAUGURACION
PASAJE MATTE - QUIOSKO 376
PAPILLON, LADO AHUMADA
$1.950
MODELO ITALIANO
Negro, rojo, café, azul, verde y plomo
SUELA DE PRIMERA
Ultimas novedades, trabajo de alta calidad
PASAJE MATTE, QUIOSCO 376
Calzados PAPILLON

Toallas
Mes de septiembre a precios especiales. En este mes de la Patria no regirán los nuevos precios recién alzados por la industria. Aproveche esta oportunidad. Frazadas Chalones Manteles, Batas de baño
DEPOSITO FABRICA TEXTIL RENCA
Mac-Iver 96, esquina Moneda

FAJAS MODELADORES
"GACELA"
Comodidad, durable y silueta moderna PRECIOS BAJOS. Fajas de elásticos importados. Compostures. Especialidad en cuerpos difíciles: hernias, vientres y estómagos caídos.
Provincias reembolsos
Puente 559 - 2.o Piso

NOVIOS
Compren sus argollas en la fábrica más antigua de Chile:
CASA SOSTIN
Fábrica de Argollas
Calle Nueva York 66, Stgo.
Garantía, Seriedad, Rapidez

NUEVA LINEA famela
LAMPARAS MODERNAS EN TODOS LOS TIPOS Y ESTILOS

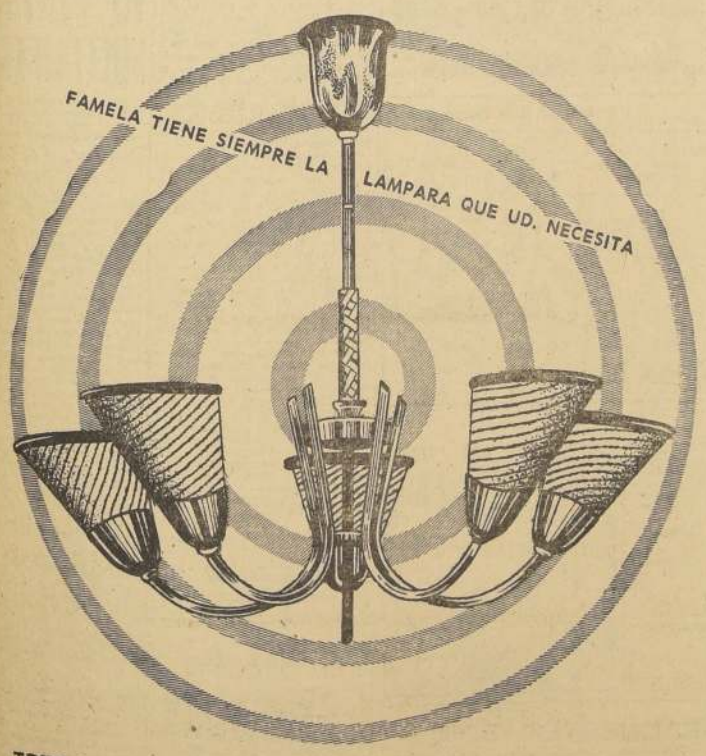

TRES PISOS DE EXPOSICION Y VENTA
FAMELA
DAVILA 675 POR RECOLETA

PUBLICIDAD LUCHO ARON

Aumente el PRESUPUESTO FAMILIAR trabajando una:
Super Speed
Ahora al ALCANCE de su MANO

DOBLE CAMA
360 AGUJAS
Teje automaticamente: Elástico, Canutón, Zigzag Circular, etc.
PARTIDA LIMITADA DE MAQUINAS
SEMI-INDUSTRIAL

CUOTA AL CONTADO
SALDO 12 MESES DE PLAZO
WALTER PINEDO - CASTRO 29
ATENCION de 13 A 20 HRS.

TREN EXPRESO AL CASINO
Con motivo de la reapertura del Casino, todos los sábados sale de Mapocho a las 16 horas el tren Expreso directo con asientos numerados a Viña del Mar y Puerto.
Regresa los lunes de Miramar a las 3.30 horas (de Viña del Mar a las 3.40 horas).
PASAJES: Ida $ 1.100.—
Ida y Regreso $ 1.800.—
incluido el asiento numerado. Los boletos de ida y regreso tienen validez por 10 días.
RESERVA DE ASIENTOS: Oficina de Informaciones, Monjitas N.o 879 (entrepiso), Estación Mapocho, Oficina de Informaciones del Casino y en la Estación de Viña del Mar.
FERROCARRILES DEL ESTADO

Al exigir a su instalación, más de lo que ésta puede rendir, Ud. obtiene menos aprovechamiento útil de la electricidad que consume... Paga por energía que se pierde en el recalentamiento de los cables y pone en peligro su instalación y su casa....
Para eliminar peligros y sacar mejor provecho de la energía que Ud. consume... consulte a un técnico autorizado.

Es una recomendación de seguridad de Chispita Kilowatt ... su servidor eléctrico

Chilectra
COMPAÑIA CHILENA DE ELECTRICIDAD LTDA.

Disturbios en Beirut

Enérgicas medidas adopta nuevo Presidente libanés

BEIRUT, 24.— (UPI).— En una serie de violentos choques que amenazaron con una reanudación de la guerra civil al Gobierno del nuevo Presidente, Fuad Chehab, perecieron hoy 17 libaneses.

Pero Chehab expidió a su Ejército órdenes de disparar a la vista de cualquiera persona civil armada, para reforzar un estricto toque de queda, y las fuerzas militares de los Estados Unidos desplegaron tanques en la ciudad, con lo que se logró contener la fase más seria de la violencia y reducirla a tiroteos aislados para el anochecer.

Tanto los rebeldes como el movimiento derechista Falange Cristiana admitieron haber sufrido siete muertos por cada bando. Además, se sabe de otros tres libaneses muertos y más de 13 heridos.

La Embajada de los Estados Unidos dijo que se hizo entrar en la ciudad a 10 tanques del Ejército y la Infantería de Marina "para proteger las posiciones de las tropas norteamericanas y las propiedades norteamericanas".

Los disturbios surgieron con motivo de la huelga general del Movimiento Falange Cristiana para protestar por el secuestro de su dirigente, el periodista Fuad Haddad, la semana pasada.

Los elementos musulmanes rebeldes intentaron frustrar la huelga, y con tal motivo estallaron los sucesos. Por lo menos en cinco barrios de la capital hubo fuertes tiroteos, los más intensos de los cuales se registraron en las dos plazas principales, sin que aún se conozca el número de víctimas. En la lucha, que duró varias horas y terminó a mediodía, hubo por lo menos, según se sabe, un muerto en un choque entre los ocupantes de dos automóviles.

La Infantería de Marina norteamericana —una patrulla reforzada de fusileros, con tres tanques y tres carros blindados de transporte— tuvo que ocupar una intersección del norte de Beirut, donde la policía militar se había visto sorprendida entre dos fuegos de las facciones rivales.

La Embajada de los Estados Unidos anunció que las autoridades militares norteamericanas están estableciendo más puntos fortificados en las inmediaciones de la residencia del Embajador, la Universidad norteamericana y otros barrios donde residen norteamericanos. Al mismo tiempo recomendó a los ciudadanos estadounidenses que no circulen por las calles.

Aun advirtiendo que los movimientos de tropas no alteran el deseo fundamental de los Estados Unidos de "retirar las tropas del Líbano cuanto antes", la Embajada anunció también que "las fuerzas de tierra están reforzando su protección de las comunicaciones entre el aeropuerto y la zona de los muelles".

...mente en la cabeza de Alex Miteff, de Argentina, en el primer round de su pelea pactada a diez rounds, que terminó ... nos puntos, aquí el 23 de septiembre. Bermanoff venció por K. O al máximo representante del pugilismo argentino.— (Radiofoto UPI.)

Problema del zinc y plomo solucionará USA

WASHINGTON 24 (UPI). — Se dijo hoy que el Secretario de Estado, John Foster Dulles había asegurado a los Cancilleres latinoamericanos que los Estados Unidos están dispuestos a buscar una solución al problema del plomo y del zinc por medio de un acuerdo internacional.

El Canciller peruano Raúl Porras Barrenechea dijo que Dulles también declaró en la reunión de hoy que él esperaba sinceramente que tal situación no suceda de nuevo.

El peruano también dijo que Dulles manifestó que los Estados Unidos habían sufrido la carga de problemas como el del plomo y el zinc pero que consideraba las restricciones a la importación sólo como medidas transitorias.

Porras presentó la cuestión, según dijo, tanto en la reunión de ayer como la de hoy de los 21 Cancilleres americanos.

Dijo que esbozó los esfuerzos hechos por el Gobierno peruano y el Embajador peruano Fernando Berckemeyer para combatir cualquier restricción que pudiera imponerse a los dos metales.

Pero, agregó, las restricciones de cuota impuestas por los Estados Unidos el lunes sin consulta con el Gobierno peruano "habían lesionado gravemente la economía peruana".

Medidas iniciales para el mayor desarrollo económico de América

ADOPTARON CANCILLERES EN REUNION DE WASHINGTON.— COMISION ESPECIALIZADA ESTUDIARA PROPOSICION CHILENA SOBRE BANCO INTERAMERICANO DE FOMENTO

WASHINGTON, 24 — (UPI). — Los veintiún Ministros de Relaciones Exteriores de las Repúblicas americanas, actuando como Consejo de la Organización de Estados Americanos (OEA), tomaron hoy medidas iniciales para lograr "el mayor desarrollo económico del continente".

Reunido por primera vez en una sesión pública en el Salón de las Américas de la Unión Panamericana, los Ministros decidieron establecer una comisión para estudiar la formulación de nuevas medidas de cooperación económica.

También acordaron que el Consejo debe estudiar la conveniencia de celebrar reuniones informales más frecuentes del mismo tipo de la que terminó hoy en Washington.

Sin embargo, debido a las objeciones del Secretario de Estado, John Foster Dulles, decidieron no actuar sobre una resolución chilena para el establecimiento de una comisión de siete expertos de Bancos Centrales de las repúblicas americanas para redactar una carta para la proyectada nueva institución interamericana de fomento económico.

La resolución se presentó a la reunión a última hora, y Dulles dijo que él quería consultar con sus asesores financieros antes de tomar tal acción.

En el comunicado conjunto dado hoy previamente, los Ministros acordaron que el Consejo Económico y Social Interamericano debería convocar una comisión especializada lo antes posible para redactar la carta de tal institución.

El Ministro de Relaciones Exteriores de Chile, Alberto Sepúlveda Contreras, aparentemente había presentado la resolución para tratar de acelerar el procedimiento.

El Ministro de Relaciones Exteriores de Colombia, Julio César Turbay Ayala, presidió la reunión especial del Consejo y dijo que la presencia de los Cancilleres demostraba "nuestro deseo de reforzar la Organización de Estados Americanos".

El Canciller argentino Carlos Alberto Florit propuso que la Comisión especial propuesta en la resolución de hoy comience sus reuniones el 15 de octubre.

"Los Ministros expusieron sus puntos de vista en una declaración oficial dada a la terminación de sus dos días de consultas aquí.

También vieron con profunda satisfacción "las declaraciones hechas a ellos por el Presidente Eisenhower en el sentido de que el Gobierno de los Estados Unidos está dispuesto a prestar su más decidida cooperación para lograr resultados concretos en el esfuerzo común para promover el fomento económico de las naciones americanas, pues estima que la paz, prosperidad y seguridad son a la larga indivisibles".

Los Cancilleres dicen que consideran que éste es el momento más oportuno para examinar y revisar la cooperación interamericana en el campo económico, como lo han sugerido el Presidente del Brasil, Juscelino Kubitschek, y las iniciativas de otros Gobiernos americanos.

Acordaron que el Consejo de la Organización de Estados Americanos debe establecer una comisión especial formada por representantes de los 21 países americanos para prestar atención especial a los seis puntos económicos propuestos por el Gobierno brasileño en su memorándum del 9 de agosto, sobre la "Operación Panamericana".

Los Ministros decidieron también que un asunto presentado por el Ministro de Relaciones Exteriores de Argentina sea considerado por la misma comisión. Esto se refiere al desarrollo de un programa hemisférico para adiestrar técnicos en el fomento económico, principalmente en los campos de ingeniería, agronomía, ingeniería industrial, economía, administración pública y administración comercial.

MEDIDAS PRACTICAS. — Además, los Ministros son de opinión de que pueden tomarse medidas prácticas inmediatas respecto a los siguientes proyectos específicos:

—El establecimiento de una institución de fomento económico interamericana. Los Ministros urgen que el Consejo Económico y Social Interamericano efectúe lo antes posible una comisión especializada para considerar la carta de tal organización.

—Intensificar los esfuerzos para establecer mercados comunes regionales en la América Latina. Declaran que organismos tales como la Organización de Estados Americanos, la Comisión Económica de las Naciones Unidas para la América Latina y la Organización de Estados Centroamericanos deben acelerar los estudios y medidas concretas con el fin de lograr el establecimiento de tales mercados en Centro y Sudamérica. Sugieren que un informe sobre estos esfuerzos se presente a los Gobiernos miembros antes de la Undécima Conferencia Interamericana señalada para celebrarse a principios de 1960.

Los Cancilleres también ven con satisfacción la decisión de los Estados Unidos en el sentido de estar dispuestos a ayudar al establecimiento de industrias colventes con el fin de estimular los mercados regionales.

Los Ministros de Relaciones Exteriores reiteraron "su constante preocupación por el problema de los mercados para productos básicos".

El comunicado dice:

"Están acordes en que la estructura económica de la mayoría de las repúblicas americanas hace esencial que se busquen urgentemente soluciones para estos problemas..."

El comunicado agrega que para lograr soluciones a estos problemas deben celebrarse consultas, no sólo entre las naciones interesadas de la OEA, sino también entre las naciones productoras y consumidoras de otras áreas geográficas.

Los Ministros terminan su comunicado diciendo que en esta reunión informal predominó una atmósfera de franqueza, sinceridad y entendimiento.

Acordaron que el Consejo de la OEA debe recibir instrucciones de estudiar la conveniencia de promover reuniones informales de Ministros de Relaciones Exteriores y otros altos funcionarios de los Gobiernos con más frecuencia.

Diez aviones comunistas derribaron nacionalistas sobre las islas Quemoy

TAIPEI, 25, jueves (UPI). — Pilotos nacionalistas chinos con aviones a reacción Sabre del tipo usado en la guerra de Corea frustraron ayer miércoles una nueva estrategema de los Migs comunistas encaminada a obligarlos a huir hacia el Continente de China y lograron abatir diez aparatos enemigos sin sufrir una sola baja, según anunció la Fuerza Aérea nacionalista.

Además, el parte de la Fuerza Aérea expedido a primera hora de hoy dice que ha registrado otros dos cazas comunistas como "probablemente destruidos" y tres más como "probablemente averiados".

La serie de combates aéreos sobre las aguas del Estrecho de Formosa, 200 millas entre esta isla nacionalista de Taiguei y el continente comunista, fue la acción aérea más grande de la contienda en esos parajes, con intervención de más de 100 Migs frente a 32 Sabres. Ahora los pilotos nacionalistas, algunos de los cuales tienen 1.400 o más horas de vuelo, llevan una ventaja de nueve a uno en aparatos derribados sobre los más rápidos Migs.

Las autoridades de la Fuerza Aérea y de radar de los Estados Unidos aquí creen en general en la veracidad del triunfo anunciado por los nacionalistas.

El parte de hoy dice que los Sabres lograron abrirse paso con batiendo, para salir del cerco en forma de cajón cerrado por tres lados que habilmente habían formado a su alrededor los Migs, dejando sólo un lado abierto para obligarlos a huir en esa dirección hacia el Continente, y no sufrieron una sola baja. Los nacionalistas dijeron que ésta es una nueva táctica para forzar a los nacionalistas a volar en una sola dirección, hacia el Continente, pero que esa estratagema fracasó completamente.

Portavoces del Servicio de Inteligencia Aéreo y del Ministerio de Defensa dijeron que los comunistas parecen estar tratando de derribar Sabres sobre el Continente para luego presentar los hechos como "prueba de agresión".

En su primera reacción, los comunistas anunciaron haber derribado un F-86 nacionalista y averiado otro en las acciones del día.

Pero además lanzaron el ... go de que dos cazas FAU de la Armada norteamericana ... ron su espacio aéreo ayer sobre la región de Amoy e hicieron un "duodécima advertencia" ... estas provocaciones militares de los Estados Unidos". ... 11 anteriores se refieren a ... naval norteamericana.

Pekín hizo sus acusaciones ... despachos de la Agencia Informativa "Nueva China" ... tidos por la radio de la ... comunista, que decían que ... Sabres nacionalistas estaban ... dicados a "actividades de ... lización" sobre la provincia ... tinental de Fukien.

La Fuerza Aérea Nacionalista expidió hoy su parte después de un estudio de 12 horas de la película de los combates aéreos ... mada por las cámaras que ... van los aviones. Redujo de ... a 10 el número confirmado ... aparatos comunistas abatidos.

La Fuerza Aérea había anunciado 11 Migs derribados en la primer parte de ayer miércoles. El nuevo expedido hoy dice que más de 100 Migs atacaron a ... Sabres en tres acciones a ... día mañana y la media tarde. Sin embargo, en acción ... va, es decir en combate, no participaron más que 10 ... Sabres.

Víveres de socorro para poblaciones del Norte de Brasil

WASHINGTON, 24 (UPI). — ... Instituciones de beneficencia ... licas y protestantes de los Estados Unidos están intensificando ... barques de víveres de ... norteste del Brasil, donde ... sioneros informan que hay millares de víctimas de inanición a ... la gravísima sequía.

El Servicio Católico de ... dijo que ha enviado cerca de ... toneladas de leche en polvo, ... harina y otros alimentos. El ... cio Mundial de la Iglesia, ... benéfico de las religiones ... te y ortodoxa asociado al ... Nacional de Iglesias, anunció ... consignación de emergencia de ... dolares, para comprar víveres a los hambrientos, y ... a las denominaciones ... ladas fondos adicionales.

Plan para reprimir terrorismo argelino

PARIS, 24 (UPI). — El Gobierno del general Charles de Gaulle aprobó hoy un plan amplio pero todavía secreto, para reprimir el terrorismo desatado en Francia misma, hace ya un mes, por los nacionalistas argelinos.

En ese plazo, por lo menos doce franceses han muerto y 35 han resultado heridos. Numerosos argelinos han sido muertos por la policía, miles de otros han sido interrogados y unos 750 retenidos en las cárceles.

El plan aprobado hoy por el Gabinete fue presentado por el Ministro del Interior, Emile Pelletier, al mismo tiempo que los terroristas continuaban su acción en París y las provincias.

Fuentes bien informadas, sin embargo, dijeron hoy que el Gobierno mantendrá en secreto su plan contra el terrorismo hasta después del plebiscito del domingo, por temor a que su revelación dé pie a los enemigos del general De Gaulle para atacarlo por su presunto empleo de "poderes dictatoriales".

El artículo 82 de la nueva Constitución da al Gobierno poderes extraordinarios para adoptar todas las medidas que considere necesarias para la protección de la población. Los poderes de emergencia concedidos a De Gaulle por la Asamblea Nacional el 2 de junio último, también le dan mucha latitud para proceder contra los terroristas.

Las medidas contra el terrorismo, sin embargo, son difíciles, a causa de la enorme población norteafricana que vive en Francia.

El Gobierno reveló hoy que, al 30 de junio pasado, un total de 208 mil 278 trabajadores norteafricanos tenían residencia conocida en Francia, incluyendo más de 78.000 en París y 15.000 en Marsella.

La población norteafricana total en Francia se calcula en más de 300.000.

Franceses listos para participar en el Referéndum Constitucional

PARIS, 24.— (UPI). — El Gabinete del Primer Ministro, Charles de Gaulle, liquidó hoy todos los pequeños asuntos pendientes, preparándose para el referendum constitucional del próximo domingo.

Pero los Ministros ya tienen fija su atención en las labores que les esperan: el viaje de De Gaulle a Argel el 2 de octubre para exponer su plan de paz en el conflicto que lleva ya cuatro años, y las elecciones para la primera legislatura de la quinta república en noviembre.

La de hoy fue la última sesión del Gabinete antes del plebiscito del domingo. Se celebró en la residencia de De Gaulle en el Hotel Matignon, mientras la violencia de los nacionalistas argelinos causaba nuevas víctimas en Francia y en Argelia y algunos de los colonos europeos en Argel hacían demandas políticas, que quizás De Gaulle no esté dispuesto a conceder.

En Argel se ha intensificado la tensión al declarar categóricamente anoche varios miembros del Comité de Seguridad Pública Local, que ellos esperan que De Gaulle proclame que Argelia debe integrarse a Francia como cualquier otra provincia francesa.

En una conversación privada el pasado sábado, De Gaulle dijo que él consideraba "imposible" la integración de Argelia.

Y también eliminó la posibilidad de independencia, que exigen los rebeldes argelinos.

Algunos observadores dicen que el viaje de De Gaulle a Argel dentro de diez días será una prueba decisiva para su nuevo régimen, quizás sí más que el mismo referendum.

La reunión del Gabinete duró casi una hora más de lo que se esperaba. Después el Ministro de Construcción, Pierre Sudreau dijo a los periodistas que el Gabinete había tratado sobre la oleada de terrorismo argelino en Francia, los preparativos para el referendum del domingo en la Francia de ultramar y la situación internacional.

La lucha de guerrillas entre los rebeldes argelinos y las fuerzas de seguridad continuó hoy en toda Francia.

Al sur de París tres argelinos al ser interrogados por la policía en una calle, esta madrugada, sacaron pistolas. Cuando la policía hizo fuego echaron a correr, pero uno fue herido y los otros dos arrestados en un café próximo.

En Burdeos los argelinos rociaron con ráfagas de ametralladora un automóvil de la policía en una calle céntrica. Un policía resultó gravemente herido y los argelinos escaparon.

En París la policía acudió a la generadora de electricidad en el suburbio de Vitry-Sur-Seine, después que los centinelas hicieron fuego contra personas ocultas en la sombra, pero un registro no dio con los intrusos.

Incidentes estudiantiles en Universidad de B. Aires

BUENOS AIRES, 24.— (UPI).— Dos grupos de estudiantes, opuestos en sus puntos de vista, penetraron esta noche en el edificio central de la Universidad de Buenos Aires, alojando en sus oficinas al Rector de la misma, doctor Risieri Frondizi, hermano del Presidente de la República.

Uno de los grupos, formado por los "humanistas", es partidario de las universidades particulares. El otro, constituido por los "reformistas", defiende el monopolio estatal de esas instituciones.

Un empleado de la Universidad dijo a la United Press International que los dos grupos están negociando la retirada simultánea de la Universidad, y que el Rector Frondizi permanecía en sus oficinas, con las puertas cerradas.

Posteriormente, Frondizi abandonó sus oficinas y pidió a los dos grupos que abandonaran ordenadamente el edificio, quienes cumplieron con lo solicitado sin que se registraran incidentes.

Los primeros en entrar fueron los "humanistas", quienes cerraron las puertas. Los "reformistas" penetraron al edificio por las ventanas.

En total, participaron en el incidente unos 300 estudiantes, mientras otros 3.000 permanecían en las afueras del edificio.

Con anterioridad, el Consejo Universitario había ordenado la suspensión de las clases de todas las Facultades de la Universidad de Buenos Aires hasta el 30 de septiembre, y el cierre de todos los edificios de la institución hasta la misma fecha.

El acuerdo se tomó en reunión de emergencia, celebrada anoche, con la esperanza de evitar la anunciada ocupación de los edificios por los estudiantes.

No obstante, un grupo de estudiantes nacionalistas entró al amanecer al edificio de la Facultad de Derecho, en el barrio de Palermo, encerándose en su interior. Otros estudiantes dijeron que entre los ocupantes había algunos armados, pero voceros de los que se hallan en el edificio desmintieron la versión.

Estos incidentes son parte de la prolongada lucha entre los partidarios de la educación laica como monopolio del Estado, y los sectores católicos, que desean tener sus propias universidades.

Toda una noche de airados debates en la Cámara de Diputados sobre la derogación del artículo 28 del decreto ley 6.403, de 1955, por el que el Gobierno revolucionario reconoció legalmente las universidades privadas, originó varios incidentes entre los diputados, y no se pudo obtener quórum para una votación sobre el proyecto.

Avanzado ya el debate, parecía que existía una mayoría en favor de la derogación del artículo, reemplazándolo por una fórmula de avenimiento según la cual las universidades privadas podrían establecerse siempre que los estudiantes que cumplan sus cursos en ellas rindan los exámenes de graduación ante comisiones designadas por el Estado.

"MISS UNIVERSO" LLEGO A SAO PAULO NOTICIARIO MEDICO

SAO PAULO, 24 (UPI). — Luis Marina Zuloaga, Miss Universo 1958, llegó al aeropuerto de esta ciudad, en la que permanecerá una semana, a las 15 horas de hoy.

En conferencia de prensa, dijo que mantiene correspondencia con el Príncipe Carlos de España, pero añadió que "sólo somos amigos".

Miss Universo se presentará en la radio y la televisión locales, y visitará al Gobernador, Janio Quadros.

MONICA LA DETECTIVE

LA HIJA DEL DIABLO

TARZAN — 5302 FINGIMIENTO Por Edgard Rice Burroughs

MUNDOS GEMELOS

DICK TRACY POR CHESTER GOULD

"América Latina es una de las grandes esperanzas del mañana", dice Pío XII

CASTEL GANDOLFO, 24.— (UPI).— El Papa Pío XII instó hoy a los católicos de América Latina a congregarse en "cuerpo inconquistable" en torno a su iglesia asediada por "las fuerzas del mal".

Aunque no mencionó al comunismo como tal, previno a los sacerdotes latinoamericanos contra el desvío de sus doctrinas sociales "ante dificultades grandes o pequeñas, de fuentes más o menos peligrosas" cuyos experimentos culminan en "excesos y horrores".

"América Latina, ese formidable bloque católico... es una de las grandes esperanzas del mañana", dijo el Sumo Pontífice en un mensaje pronunciado ayer ante 60 Rectores de Seminarios latinoamericanos. El mensaje fue dado hoy a la publicidad.

Sin embargo, el Papa previno que "nadie puede ocultar a sí mismo las circunstancias críticas que atraviesa por la necesidad de adaptarse a las nuevas formas de vida, y precisamente en momentos en que una crisis creciente puede acaso haber debilitado alguno de sus órganos vitales".

"Las fuerzas del mal... tratan de atacarle desde todos los ángulos, para establecerse firmemente".

Agregó que "hoy más que nunca, precisamente porque la santa madre Iglesia libra una de sus más recias batallas, es necesaria una estrecha unión de todos sus miembros. Es necesaria la más rigurosa unidad de acción y respaldo mutuo. Esto sólo puede lograrse cuando los fieles se agrupan, como rebaño fiel, en torno a sus pastores, y los pastores alrededor de aquéllos que el Espíritu Santo ha destinado a gobernar la Iglesia de Dios, para formar, todos juntos, un cuerpo inconquistable, cuya cabeza es el Vicario de Cristo en la tierra".

El Pontífice subrayó que es necesario que los sacerdotes estén al tanto de los problemas sociales, pero insistió en que siempre deben recordar que "el primero de todos los códigos sociales es el Evangelio, en el cual la Iglesia de Dios ha podido hallar todos los elementos indispensables para preparar una doctrina perfecta y completa".

El Sumo Pontífice subrayó la necesidad de que haya más y mejores sacerdotes en América Latina, la escasez de sacerdotes en ese continente, donde cada cura atiende a unos 12.000 habitantes, es uno de los temas principales de la conferencia que realizan en Roma los Rectores de Seminarios latinoamericanos.

Esta conferencia será seguida por una reunión sin precedentes del Consejo de Obispos latinoamericanos, que también tratará de las brechas abiertas en las filas católicas de este continente por los protestantes y comunistas.

"En esta encrucijada histórica, ante las necesidades más urgentes en la de proporcionar a esos buenos católicos un clero adecuado en número y debidamente preparado, especialmente en la formación espiritual", manifestó el Papa Pío.

Dijo que la escasez de vocaciones religiosas es "un problema muy urgente", aunque ha habido una gran mejoría en ese campo en toda la América Latina. Agregó que para aumentar la vocación, los sacerdotes deben predicar la santidad genuina entre sus fieles y tener "vidas perfectas" que le conviertan en "ejemplos vivientes" y "personificaciones de la felicidad —la felicidad de servicio todo por el amor de Dios y de las almas—, que es lo más grande que puede existir en ese pobre mundo".

VII PENTATLON MILITAR EN RIO

Comienza hoy el VII torneo sudamericano.— Actúan equipos de Chile, Brasil y Argentina.

RIO DE JANEIRO, 24 (UPI). — Con participación de equipos de Chile, Argentina y Brasil, dará comienzo mañana el VII Campeonato Sudamericano de Pentatlón Militar Moderno.

Los grupos militares de Argentina y Chile llegaron ayer a esta capital, y los recibieron con gran cordialidad sus colegas brasileños.

La primera de las pruebas, la ecuitación, se disputará en la pista del Regimiento de Caballería de la Villa Militar de esta capital.

La prueba de esgrima tendrá lugar el viernes, la de tiro al blanco, la de natación el domingo, y finalmente el lunes se correrá el cross country.

Para iniciar las actividades oficiales del campeonato hoy se inauguró el Congreso de la Unión Deportiva Militar Sudamericana, ceremonia en la que participaron los delegados de todos los países del continente americano.

Colocaron transmisor de radio en el centro mismo de una tormenta tropical

WASHINGTON, 24 (UPI). — Por la primera vez en la historia, los meteorólogos lograron colocar hoy sobre el centro mismo de una tormenta tropical un globo con un transmisor de radio de onda dirigida. Esta acción es parte de un programa para perfeccionar los métodos de seguir automáticamente el desplazamiento de los huracanes.

El globo con el transmisor fue dejado caer en el epicentro o zona de calma, del temporal tropical "Helene", a unas 50 millas al este de Palm Beach, península de Florida, a las 16 de esta tarde, por la tripulación de un cuadrimotor B-52 del Departamento Nacional de Investigaciones sobre Huracanes.

Horas más tarde, el transmisor estaba enviando informes continuos sobre el movimiento del fenómeno.

Los hombres de ciencia de la Oficina Meteorológica y el Directorio de Investigaciones Geofísicas del Centro de Investigaciones de la Fuerza Aérea en Cambridge, han estado trabajando durante años en los medios de seguir mediante la radio la posición de los huracanes en su desplazamiento.

De lograrlo, dice la Oficina Meteorológica, será posible disminuir considerablemente el daño causado por tales tormentas.

Durante el programa de pruebas de esta temporada se han lanzados otros cinco transmisores de radio, en globos.

ALZAS Y BAJAS EN RANKING MUNDIAL.-

"Boxeador del Mes" se proclamó al sueco Johansson

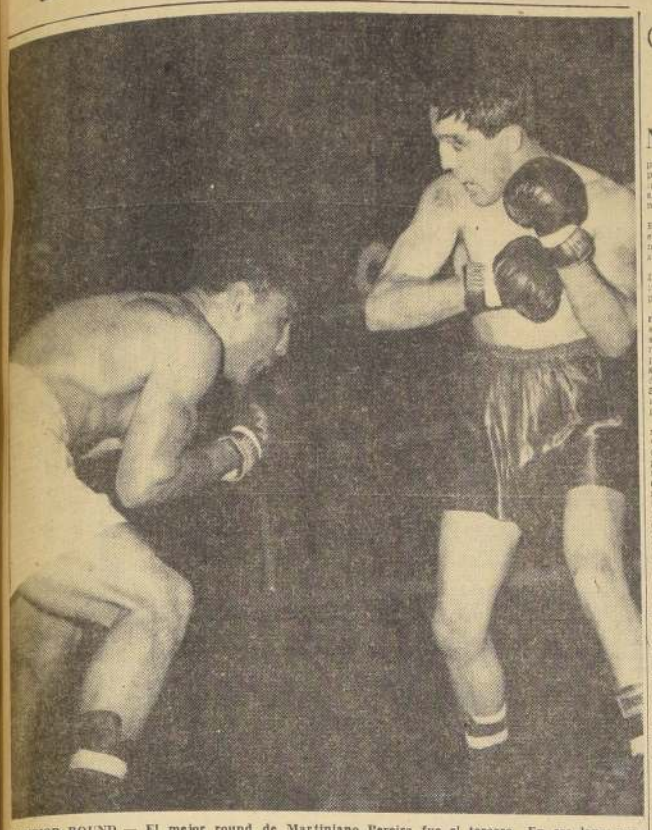

EL MEJOR ROUND.— El mejor round de Martiniano Pereira fue el tercero. En ese lapso pudo acertar distancias y no dejó que Gil se armara y girara en redondo pegando de izquierda. Llevó al mendócino a las cuerdas y fue así la tercera vuelta, la única, en la que pudo sacar ventajas.

Ciasificación de "The Ring"

NUEVA YORK, 24 (UPI).— Ingemar Johansson, de Suecia, campeón invicto de Europa, fue designado primer aspirante al título mundial de peso pesado y "boxeador del mes" por la revista "The Ring", en vista de su victoria por knockout en el primer round contra Eddie Machen.

Al mismo tiempo, Don Jordan, de Estados Unidos, pasó al primer puesto en la división de peso welter, y Kenny Lane, también norteamericano, pasó al primer lugar de peso liviano.

Willie Pastrano, norteamericano, y Nino Valdés, de Cuba, se mantuvieron en tercer y cuarto puestos, respectivamente.

La división welter fue totalmente reorganizada. Jordan pasó de séptimo a primer puesto por su triunfo frente al cubano Isaac Logart y al mexicano Gaspar Ortega. Ortega pasó de primer puesto a tercero; Logart, de segundo a quinto, en parte a causa de otra derrota a manos de Rudell Stitch, de Estados Unidos, que ingresó en la clasificación, en décimo puesto.

En la división de peso pluma, Cherif Hamia, que se mantiene inactivo, bajó de quinto a séptimo puesto, mientras Manolo García, de España, y Ricardo Gonzalez, de Argentina, fueron ascendidos de sexto a quinto y de octavo a sexto puestos, respectivamente. Ike Chestnut, de Estados Unidos, pasó de séptimo a octavo, y el venezolano Sonny León cedió el décimo puesto al veterano Willie Pep, que perdió por knockout frente al campeón Hogan "Kid" Basser.

El filipino Al Asunción pasó de noveno a octavo en la categoría gallo, y el mexicano Raúl Macías, inactivo, pasó a ocupar el noveno lugar.

A continuación la clasificación, por categorías:

PESO PESADO: campeón, Floyd Patterson. 1 Ingemar Johansson; 2 Zora Folley; 3 Willie Pastrano; 4 Nino Valdés; 5 Eddie Machen; 6 Archie Moore; 7 Roy Harris; 8 Alex Miteff; 9 Sonny Liston; 10 George Chuvalo.

MEDIO PESADO: campeón, Archie Moore: 1 Harold Johnson; 2 Tony Anthony; 3 Yves Durelle; 4 Erich Schoppner; 5 Mike Holt; 6 Jesse Bowdry; 7 Yolande Pompey; 8 Chuck Spieser; 9 Willi (CQ) Hoepner; 10 Johnny Halafihi.

MEDIANO: campeón, Ray Robinson; 1 Carmen Basilio; 2 Gene Fullmer; 3 Joey Giardello; 4 Charley Humez; 5 Spider Webb; 6 Holly Mims; 7 Joey Giambra; 8 Gene Armstrong; 9 Rory Calhoun; 10 Yama Bahama.

WELTER: campeón, Virgil Akins; 1 Don Jordan; 2 Sugar Hart; 3 Gaspar Ortega; 4 Gil Turner; 5 Isaac Logart; 6 Ralph Dupas; 7 Vince Martinez; 8 Del Flanagan; 9 Mickey Crawford; 10 Rudell Stitch.

LIGERO: campeón, Joe Brown; 1 Kenny Lane; 2 Duilio Loi; 3 Dave Charnley; 4 Carlos Ortiz; 5 Johnny Busso; 6 Paolo Rosi; 7 Willie Towell; 8 Bobby Scanlon; 9 Joey López; 10 Al Nevares.

PLUMA: campeón, Hogan Kid Basser; 1 Davey Moore; 2 Paul Jorgensen; 3 Flash Elorde; 4 Gracieux Lamperti; 5 Manolo García; 6 Ricardo Gonzalez; 7 Cherif Hamia; 8 Ike Chestnut; 9 Sergio Caprari; 10 Willie Pep.

GALLO: campeón, Alphonse Halimi; 1 Leo Espinosa; 2 Manuel Armenteros; 3 Mario D'Agata; 4 José López; 5 Pierro Rollo; 6 Joe Becerra; 7 Eugene Lecesanne; 8 Al Asunción; 9 Raúl Macías; 10 Horace Monroe.

MOSCA: campeón, Pascual Pérez; 1 Ramón Arias; 2 Pone King-Peich; 3 Young Martin; 4 Dommy (CQ) Ursua; 5 Ramón Calatayud; 6 Sadao Yaoita; 7 Mario de León; 8 Carlos Miranda; 9 Robert Poliquin; 10 Masaji Iwamoto.

AL COMIENZO.— Oscilando y agazapado, Pereira atacó con voluntad y decisión en los primeros asaltos, en tanto que Gil realizó frente a él una faena de contención perfecta. Con su estilo, con su prestancia y su conocimientos, el mendocino destrozó las reservas del ex campeón y estableció que, pese a todo, el buen boxeo no ha muerto.

Conferencia dará hoy el Dr. José Ercole

Hoy a las 20.30 horas, en el local de calle Erasmo Escala 1872, se efectuará en la Comisión Médica de la Asociación Central de Fútbol, una conferencia que dictará el Dr. José Ercole, sobre el tema "Lesiones de la rodilla durante la práctica del fútbol".

A este acto han sido invitados los dirigentes, técnicos y entrenadores de los diferentes clubes afiliados a la entidad que controla el fútbol profesional y se ha hecho extensiva a los periodistas de los diferntes diarios, revistas y radios de nuestra capital.

RETIRO RENUNCIA RAUL H. COLOMBO

BUENOS AIRES, 24 (UPI).— El presidente de la Asociación del Fútbol Argentina, Raúl Colombo, aceptó retirar la renuncia que presentara "con carácter de indeclinable" a raíz del total fracaso del seleccionado local en el Campeonato Mundial de Suecia.

Se informó, sin embargo, que, como condición para anular su dimisión, Colombo exigió seguridades de que la Asociación organizará el Campeonato Sudamericano de ese deporte en los primeros meses del año próximo.

Difícil acertar el score del partido de Wanderers-Audax clave de la Polla del Fútbol

Concurso popular de LA NACION y Sastrería "La Mendocina"

Hasta el sábado a las 18 horas, se recibirán los cupones correspondientes a la novena fecha de la "Polla del Fútbol", interesante concurso organizado por LA NACION y que auspicia "La Mendocina", de calle San Diego 283.

Esta vez tendrá como partido clave el que sostendrán en cancha de Valparaíso, los conjuntos de Wanderers y Audax Italiano, ambos que vienen de ganar, a Colo Colo, por 4 a 3, y a Green Cross, por 4 a 1, respectivamente. Para tener opción al premio semanal de $ 100.000, deberá indicarse el score exacto del partido clave, bastando señalar en los demás el nombre del cuadro ganador o el empate. Tanto el partido clave como los restantes que se acierten, se le darán 10 puntos. El concursante que acumule más puntos, se hará acreedor al premio de $ 100.000. Además, los que obtengan puntos, serán incluídos en la nómina general del concurso, cuyo ganador, al término del torneo profesional de fútbol, obtendrá un premio de $ 1.000.000.

Los cupones se podrán enviar por correo, a la Casilla 81-D, de LA NACION, o bien ser depositados en los buzones que hemos instalado en el hall de nuestro diario, cuyas oficinas funcionan en Agustinas 1269. Igualmente se aceptan los cupones en el local de "La Mendocina", calle San Diego 283.

BOXEO ARGENTINO

(Comentarios de RAUL HERNAN LEPPE)

BUENOS AIRES. — (Especial para LA NACION, por Raúl Hernán Leppe).— Queremos comenzar repitiendo y reafirmando el concepto que emitíramos a través de una emisora argentina, no bien finalizó el combate: Estamos satisfechos. Muy satisfechos. Hemos visto boxeo ejecutado por un boxeador excelente en su estilo y plasticidad, aparecer como un hilo en esta época en que se la fuerza la que prevalece sobre el ring. Digimos estas palabras a solicitud gentil de los colegas Veja, Frascara y Cattarelli, quienes Cirilo Gil, brillante y rotundo vencedor de Martiniano Pereira, habla del cuadrilátero del Luna Park en medio de una ovación que parte de los cuatro costados del famoso estadio de la calle Corrientes. Más tarde, junto con saludar su mano de campeón argentino, felicitamos al mendocino por su victoria y, sobre todo, por la reafirmación que hizo del concepto de que el boxeo no ha muerto y que no morirá mientras existan boxeadores con la prestancia, el ritmo de Gil y la agilidad mental de Gil.

Es probable que el propio Martiniano Pereyra haya hecho resaltar la mayor relieve la figura grata, de movimientos armoniosos, sutil y efectivo del mendocino. Porque el campeón sudamericano de los mediomedianos estaba en juego el título argentino, es el polo opuesto de Gil. Pereyra es un peleador nato, de juego simple, que va derecho al bulto y que usa guantes horribles de las manos. Es un hombre que sabe lo que es dar un paso atrás, adelante o bloquear un golpe. El permanece en función de ataque, imponiendo la potencia de su físico y la contundencia de sus puños. Con esas armas, dando y recibiendo sin pausa, Pereyra se abrió camino y llegó al tope. El mismo Cirilo Gil cayó hace dos años, avasallado por ese juego destructor de Martiniano. Naturalmente que un boxeador que finca todas sus posibilidades en su bestión y valentía, en su ataque demoledor, se expone a recibir mucho. Y Pereyra, ganando siempre, fue pagando alto tributo por cada triunfo. No hace mucho fue derrotado por José Fernández, un valor joven que es capaz de dar y aguantar tanto como el, pero que boxea mucho más. Tiró al campeón y lo ganó, dándole una paliza. Las consecuencias de esa derrota, y aún de muchas victorias, afloraron en este encuentro perdido frente a Gil. En el noveno round, Pereyra no salió a sombrear, y el árbitro Araujo proclamó el triunfo del mendocino por K. O. T.

En las ocho vueltas anteriores, Pereyra había recibido un castigo abrumador y dañino. Sólo en el tercer asalto el guapo peleador pudo eludir el juego veloz y punzante de contención que hacía Gil. En ese pasaje de la lucha, Martiniano aliñó sin tasa ni medida, atropelló, tiró unos mazazos terribles y consiguió descomponer al estilista de Mendoza, que no pudo girar en redondo como antes tirando la izquierda como latiguillo y la derecha en recto penetrante y justo, siempre a la mandíbula. Hasta se tuvo la sensación del nocaut. Pero fue entonces cuando afloró mejor que en ningún otro momento la habilidad de Gil, la calidad de su boxeo. Aunque mal y sentido, no perdió la serenidad, y cuando Pereyra se le fue al cuerpo, trabó, amarró y bloqueó sus mejores golpes. De ahí, hasta el final, ya nunca más tuvo Martiniano una ocasión parecida, porque Gil no le dio margen. Por el contrario, Gil coordinó mejor su acción, se movió con aplomo, sincronizó piernas y brazos y lo vimos realizar una faena a ratos espléndida por su noción natural de boxeo, el sentido de tiempo y distancia, y su oportunismo para ubicar con justeza y potenciar las dos manos. Diestra, variada la izquierda; rápida, larga y penetrante la derecha, hasta diluir el ataque por entonces desesperado e ineficaz del ex campeón. En los rounds séptimo y octavo, Pereyra fue siempre a la carga, pero no consiguió pegar. En cambio, recibió contragolpes poderosos de un adversario que por entonces hacía gala de habilidad e inteligencia para obtener ventajas amplísimas. Desde el cuarto round, Pereyra sangró abundantemente de una herida sobre el ojo izquierdo. El mismo hizo llamar al médico al término de la séptima vuelta. En la siguiente estuvo completamente a merced de Gil, que lo vapuleó, y fue entonces cuando al llamado de la campana para el noveno asalto, optó por abandonar. Estaba irremisiblemente perdido.

Cirilo Gil es el nuevo campeón argentino. Salvo José Fernández, no se ve otro obstáculo serio en su camino que le impida llegar al campeonato sudamericano. Es un campeón que rehabilita al boxeo, porque está en la línea de técnica y de inteligencia que jerarquizan al deporte de los puños. De tener pegada, golpe de nocaut, estaríamos en presencia de un valor de dimensiones mundiales. Pero así como es, con lo que tiene, hasta por su estampa y arrogancia, recuerda el Jim J. Corbett que pinta la antología del pugilismo.

COLO COLO GOLEO 5-1 A PALESTINO

En la División de Reservas. Otros resultados

En los encuentros jugados ayer por la 7a. jornada del campeonato oficial de fútbol de la División de Reservas, se registraron los siguientes resultados:

ESTADIO SANTA LAURA: Unión Española 2 U. Técnica 1; Universidad de Chile 2, Audax Italiano 1. Público: 354 personas. Recaudación, $ 35.090.

ESTADIO YARUR: G. Cross 2, Magallanes 0. Colo Colo 5, Palestino 1. Público: 1.378 personas. Recaudación: $ 137.700.

PUNTAJE ACTUAL.— Con estos resultados, la posición de los equipos queda así: 1.os Colo Colo y Universidad de Chile, 12 puntos; 3.o Magallanes, 10; 4.o Audax Italiano, con 8; 5.os Ferrobadminton, Santiago Morning, Universidad Católica y Palestino, con 7; 9.o Unión Española, con 6; 10.os Green Cross e Iberia, con 3; y 12.o Universidad Técnica, con 2 puntos.

BUENOS AIRES
SUS HOTELES MAS CENTRICOS
CLARIDGE HOTEL
Tucumán 535 - T. 32-4001
Aire acondicionado en todos sus ambientes
HOTEL CONTINENTAL
Diagonal Norte 725 - T. 34-3011
Completamente reformado
Aire acondicionado individual en todos sus ambientes
RICHMOND HOTEL
(Florida 470 - T. 31-6291)
El más económico

ROPA DE HUASO
TRANSFORME SU TRAJE DE CALLE EN UN ELEGANTE TRAJE DE HUASO
UNICOS ESPECIALISTAS CON EXPERIENCIA
GRAN SURTIDO DE CHAQUETAS BLANCAS
PANTALONES FANTASIA
SASTRERIA LOUIS
SAN DIEGO 163 - FONO 80955

MAÑANA SE INICIA LA TEMPORADA de PULMAY
UN NUEVO PLATO DE PRIMAVERA EXCLUSIVO EN
Restaurant Merville
BLANCO ENCALADA 2116
Reserve su mesa al fono 93323

Bicimotos FREJUS
MODELOS TURISMO - SPORT - SUPER SPORT
ENTREGA INMEDIATA
TODO EQUIPO
FACILIDADES DE PAGO
LOS PRECIOS MAS BAJOS DE PLAZA
Adquiérala a su REPRESENTANTE
Servicio Técnico y Repuestos
LOS SIETE PILARES
O DONDE SUS DISTRIBUIDORES
3031 ALAMEDA 3031

Erlanger
LA CERVEZA QUE DA NUEVA VIDA A UNA VIEJA TRADICION
CERVEZA EXPORT BIER
CIA. CERVECERIAS UNIDAS S.A. CHILENA
Más de Medio Siglo al Servicio del País

FUTBOL MUY COMPLETO EL DE RACING. — Fue el que mostró en la goleada que propinó a Lanús en la reciente jornada del torneo trancandino. Buena su defensa y muy efectiva la delantera. Los "veteranos" y los nuevos se complementan a las mil maravillas. Es Racing en el momento, uno de los cuadro más eficientes del campeonato. Justa su ubicación de líder. En el grabado están de pie, de izquierda a derecha: D'Amico, director técnico; Bono, Gianella, Dellacha, Murúa, Negri, Cap y De la Torre, entrenador; agachados, Corbatta, Pizutti, Manfredini, Sosa y Belén. — (Foto remitida por nuestro Enviado Especial, RAUL H. LEPPE.)

FUTBOL ARGENTINO.-

Bien está Racing como líder

Es el que mejor se ve en el campeonato.— En su último triunfo arrolló a Lanús. Una crónica de Raúl H. Leppe.

BUENOS AIRES. — (Especial para LA NACION, por Raúl Hernán Leppe).— El sábado nos había dicho Enzo Ardigó: Mañana iremos a ver Racing con Lanús. Racing es lo mejor que puedes ver en el momento actual del fútbol argentino. Y el domingo, con las primeras horas de la tarde, desde Acassuso, en el norte, cruzamos la ciudad en diagonal, para ir hasta Avellaneda, donde Racing sienta sus reales en su estadio inmenso, con capacidad para más de 100 mil personas, que en la emergencia no eran más de 45 mil, porque el rival no es el Lanús atildado y capaz de otras temporadas. Lo supimos antes del partido y lo vimos durante su transcurso. A juicio del gentil amigo y colega Ardigó, de revista "Goles", Lanús se quebró en su ataque desde que Osvaldo Gil se fue a Chile para ser pieza fundamental en la sensacional campaña de La Serena.

Por espacio de veinte minutos asistimos a una magnífica exhibición de fútbol. Gran fútbol, hecho de velocidad y precisión, con manejo de la pelota, sentido del pase, oportunidad del tiro al arco, concepción general del juego. Fútbol de categoría que, guardando los atributos clásicos del fútbol argentino, parecía tener un tinte europeo en la firme conducción de la defensa, la seriedad de los desplazamientos y la eficacia del ataque. Todo estuvo a cargo de Racing, que lo hizo todo y borró a su rival del campo. Fueron veinte minutos vertiginosos donde la gente de la casaca albiceleste nos dijo que, paseyendo una noción exacta del gol, hizo tres en un período señalado— era capaz de hacer fútbol. Y tenía las armas, los recursos para hacerlo, ya que la verdadera capacidad se prueba precisamente en ese juego veloz, ejecutado de primera. Tras la rápida conquista de esos tres goles, uno de Sosa y dos del centro delantero Manfredini, llegó una pausa lógica en el andar de Racing. Y recién Lanús vino a hacerse presente. Pero con otro fútbol, completamente opuesto al de su adversario. Fútbol pausado, también con dominio de pelota y hasta con lujos, pero carente de codicia, sin penetración, falto de auténtica envergadura de capacidad de área. En parte substancial, por incapacidad de la misma delantera de Lanús, pero en un tono decisivo por el seccionar sólido de don Pedro Dellacha y su gente.

En el segundo tiempo, corridos nueve minutos, aumentó Racing a cuatro, y entonces al que se terminó el partido. Fue un gol de Corbatta, vuelto a la expresión de vivacidad y a las ocurrencias casi geniales que le vimos en Lima, junto a los tres grandes suenitos: Maschio, Angelillo y Sívori.

Tenemos que convenir con el colega Ardigó de que Racing es un buen equipo. Quizá sí muy bueno. Por de pronto, es líder del campeonato argentino. Esos 20 minutos nos convencieron. Los goles serían ya un argumento sólido, elocuente. Lo que vale para nosotros es el juego que hizo Racing, la calidad que alcanzó. Ahí vimos a un cuadro al que sólo le falta un mejor acoplamiento entre defensa y ataque para transformarse en una fuerza poderosa y brillante. El factor para lograrlo radica, a juicio nuestro, en los volanteros. Cap es muy completo. Sube y baja, quita y apoya, en una labor seria, por momentos macica. Es Gianella el que todavía no se complementa al juego de su compañero, tal vez porque siempre fue delantero, pero es muy joven y tiene muchas condiciones. Sólo la jerarquía sólida de aquel inolvidable quinteto que pateaba Rubén Bravo, la delantera muestra y hace mucho. Ya apuntamos la recuperación de Corbatta, que tuvo una de sus ocurrencias en el primer gol de Manfredini, y otra en el que convirtió. A Pizutti lo conocemos en Chile; fue el más bajo de los cinco, por su fidelidad a Manfredini. Manfredini, el último, aparece como algo serio. Es rápido, codicioso, muy valiente, sabe entrar y se muy bien el arco. Para hacer el gol que le dio Corbatta, tras sacarse dos hombres de encima, cabeceó de manera espectacular, "robándole" la pelota de las manos al arquero de Lanús. Sosa nos pareció el forward de más jerarquía por precisión y recursos. Cuando se realice totalmente tendrá que ser un excelente insider, porque está en él la buena madera. Y lo propio puede ocurrir con el puntero Belén, aunque en relieve menor. Este es el quinteto de Racing, atracción actual de las canchas argentinas. Parece ser, por lo que le alcanzamos a ver, un ataque destinado a marcar una época, siguiendo la línea trazada por otros del mismo Racing, y que no se olviden. Racing, como equipo, está empeñado en recoger lo mejor de la escuela criolla, y otro tanto de la europea. Es la "[illegible]" que están entregados "Pechino" de la Torre y el preparador físico D'Amico. Hasta el momento, sin alcanzar su mejor expresión, la maniobra esta ha dado magníficos resultados.

¿Y Lanús?, nos preguntarán. Muy poco. Dos volantes, Guidi y Nesionale, que primero se fueron muy arriba que se vieron mucho más [illegible] de cuando Racing bajó la presión.

El 9 llega Atlético Bilbao

La presencia del poderoso equipo vasco en Chile, ha provocado un interés extraordinario y la colonia residente se apresta para brindarle un gran recibimiento.— Viajan en Aerolíneas y cuatro periodistas deportivos acompañan la delegación.— Atlético jugará un solo partido: el domingo 12 de octubre con Colo Colo, en E. Nacional.

El 7 del próximo mes de octubre partirá de España, rumbo a Chile, en un avión de Aerolíneas Argentinas, el equipo de honor del Atlético de Bilbao, uno de los actuales punteros del campeonato hispano y fiel representación del fútbol de su tierra, para llegar a Santiago el 9 del mismo mes. Se le prepara, como es lógico, un caluroso recibimiento en Los Cerrillos, y a su llegada será alojado en el Hotel Carrera. Comerán los miembros de la delegación vizcaína en el Estadio Español.

La delegación del Atlético está formada por 26 personas, 4 de ellas son periodistas deportivos.

Esta es la primera vez que el poderoso elenco vasco se presenta en Sudamérica y es, también, la primera vez que un club español jugará completamente gratis, lo que hace por una deferencia especial a los periodistas deportivos chilenos y a la colonia residente.

El comercio español de Santiago y de todo el país se prepara para brindar a los componentes de la delegación del Atlético bilbaíno con toda clase de obsequios y, de provincias, la colonia de la Madre Patria ha reservado ya 500 entradas numeradas para el gran acontecimiento del 12 de octubre en nuestro Estadio Nacional. Para tal ocasión se ha preparado un programa artístico de la más alta calidad, que servirá de preliminar al match entre Atlético de Bilbao y Colo Colo. Estará integrado por cantos y danzas regionales de toda España, así como también por danzas y bailes regionales chilenos. Una compañía de nuestra Escuela Militar estará a cargo de la ceremonia del izamiento de las banderas de España y de Chile.

Atlético de Bilbao, campeón de la Copa en el último año, es actualmente puntero de la competencia peninsular, junto con los Madrid y Betis, de Sevilla. El domingo venidero, los vascos jugarán en Sevilla con el Betis y, en la última fecha antes de partir a Chile, tendrán que cotejarse en el Estadio de San Mamés en Bilbao, con el Zaragoza. Al regreso de su corta jira, tendrá como oponente al Atlético de Madrid, el club en el que actuó el brasileño Vavá. En cuanto al encuentro que tendrían que haber jugado contra el Barcelona el 12, en Barcelona, se efectuará en el mes de noviembre, postergación que obedece a una deferencia especial para con el Círculo de Cronistas Deportivos de Chile.

No creemos que sea necesario señalar la importancia extraordinaria de esta presentación del gran club español. Bilbao tiene una tradición de equipo de gran capacidad y ha sido siempre uno de los animadores del campeonato español, además de haber ganado en numerosas oportunidades los campeonatos de Liga y de Copa.

REGATAS.—

BALANDRO "COLUMBIA" SACO DOS MILLAS DE VENTAJA AL "SCEPTRE"

Sendos triunfos completó Estados Unidos ante los británicos.

NEWPORT, 24. — (UPI).— El balandro norteamericano "Columbia" sacó hoy una ventaja de dos millas al "Sceptre", el orgullo de los británicos, y derrotó a éste por segunda vez en las pruebas en que ambas embarcaciones están disputándose la Copa América, que equivale al Campeonato Mundial de Regatas.

Los marinos norteamericanos tienen ahora dos triunfos a cero sobre sus retadores.

El "Sceptre" se había quedado tan retrasado que casi se había perdido de vista cuando su vencedor pasó la baliza de llegada. El tiempo invertido por el "Columbia" en la regata de hoy fue de 3 horas, 17 minutos y 43 segundos.

A la llegada del victorioso balandro norteamericano, en medio de una ligera bruma, las numerosas embarcaciones llenas de espectadores prorrumpieron en toques de sus pitos y sirenas para saludar a sus tripulantes.

Luego, el "Columbia", defensor de la copa que siempre han ganado los Estados Unidos en las regatas anteriores, hizo una virada en redondo y aguardó a su rival británico, el cual, a pesar de la decisiva derrota, procuró terminar la regata en el menor tiempo posible.

La diferencia de tiempo de llegada de ambos contendientes fue de 11 minutos y 45 segundos.

Todos los indicios parecen vaticinar que los EE. UU. ganarán la Copa este año con 4 triunfos consecutivos, igual que sucedió cuando se corrió la prueba por última vez en 1937. La Copa la conquista el balandro que gane cuatro regatas en una serie máxima de siete. Esta competencia se disputó por primera vez en 1851.

El Patrón del "Columbia", Briggs Cunningham, volvió a maniobrar con más habilidad que el británico, Graham Mann, en el momento de la partida, y logró salir de la baliza en la ventajosa posición de barlovento para la primera etapa de la ruta triangular de ocho millas. Después no perdió la ventaja en toda la regata, sino que fue aumentándola gradualmente a pesar de los esfuerzos de Mann, que largó sucesivamente todas las velas de que disponía para alcanzarle, pero no le sirvió de nada la habilidad con que izó la enorme arrastradera (la vela que se larga para que el viento la hinche como un globo e impulse a la embarcación.)

Mann también cometió un error de cálculo en la virada de la baliza de las primeras ocho millas. Trató de pasar demasiado cerca de la embarcación de Comité y se encontró casi embistiéndola, por lo que tuvo que dar una bordada directamente contra el viento. Aunque logró virar alrededor del Comité, esto lo hizo perder impulso y tiempo.

Los vientos de hoy fueron bastante frescos, de ocho a doce millas por hora y sostenidos, sin llegar a la velocidad que preferían los británicos, de 20 nudos o más. Pero los que presenciaron la prueba sacaron la impresión de que, de todos modos el balandro inglés es más pesado y lento, y su tripulación no tan experta como la del norteamericano.

El "Columbia", por su parte, navegó a orza evidentemente mejor, bordeando con más precisión viento contra él y enfilando más ajustadamente las balizas. Además, su manejo de las velas fue magnífico. La tripulación de proa largo la arrastradera sólo en siete segundos después de la primera virada.

Exposición

La Federación de Boxeo de Chile exhibirá fotografías de los mejores pugilistas chilenos amateurs y profesionales de todos los tiempos, con motivo de celebrarse el Campeonato Nacional que empezará el 28 de octubre en el Teatro Caupolicán.

Una exposición que seguramente resultará una novedad para el público aficionado al boxeo, presentará la Federación de Boxeo de Chile con motivo de celebrarse nuevamente en esta capital, el tradicional campeonato nacional que debe iniciarse el 28 de octubre próximo en el Teatro Caupolicán.

Se trata de exhibir cuadros de boxeadores aficionados y profesionales que han destacado en el pugilismo chileno y extranjero, como también el primer directorio de la Federación de este deporte y miembros honorarios. Entre los cuadros de pugilistas figurarán entre los profesionales Estanislao Loaiza, Luis Vicentini, Arturo Godoy, Raúl Carabantes, Antonio Fernández, Manuel Sánchez, Routier Parra, Juan Beiza, Heriberto Rojas y Quintín Romero. Entre el grupo de amateurs que han destacado en Sudamérica, los hermanos Guillermo y Fernando López, Francisco Rahamondes, Humberto Guzmán, Domingo Oneto, Juan Sánchez, Alfredo Ortúzar, Ramón Tapia, Claudio Barrientos, los hermanos Cornejo, y otros.

POR los BARRIOS

ENTUSIASMO se advierte entre los clubes de industrias y de barrios por intervenir en el festival de fútbol que se efectuará el sábado en las canchas de Alameda 4780, en disputa de valiosos premios. Actuarán en esta competencia, los siguientes clubes: Deportivo MacKay, Sergio Alcalde, Izquierdo, Población Mac Iver, Deportivo Macareco, Maestranza Velásquez, Aprovisionamiento del Estado, Horacio Fuentes, Condorito de Barrancas, Eric King, Oscar Aguero, Círculo Amigos Providencia, Sección Armados de Sindelén, Manufacturas Calles y República del Paraguay. Las instituciones que se interesen por actuar en este festival, pueden dirigirse a Alameda 3812, hasta las 21.30 horas.

— o —

LA PROGRAMACION de los partidos de la Cuarta Comuna para el domingo, será la siguiente: Población Velásquez con Población Delicias, tres elencos en cancha Municipal 3, empezando a las 14.30 horas; Población Igualdad y Trabajo con Juventud Dibán, tres elencos, cancha Asociación 1; Dos Américas con Población Zelada, tres cuadros, Asociación 2; Población Carrera con Deportivo Solari, cancha 3, con tres equipos; Latorre con Innovación, cancha de aquel con tres cuadros; Embajador Quintana con 29 de Enero, tres equipos, cancha Liga Municipal N.o 1; Francisco Alonso con Unión Bélgica, tres equipos, cancha Municipal 3; Laboratorio Chile con Hormazábal, tres cuadros, cancha Municipal 3, por la tarde; Máximo Garay con Javiera Carrera, tres elencos, cancha Máximo Garay con tres equipos, empezando a las 14.30 horas.

— o —

DEPORTIVO "Los Cucarachos", prestigiosa institución de la Comuna San Miguel, actuará el domingo con sus tres equipos de fútbol frente al Estrella de Chile en la cancha de esta última localidad. La delegación partirá desde su secretaría, ubicada en calle Curitianca 883, a las 9 horas en microbús especial. Se ruega a jugadores y socios, la puntualidad en la hora.

— o —

BASTANTE EXITO tuvo el triunfo Deportivo "Mirasol" en su Liga de Fiestas Patrias por la ciudad de Talca. Empató 1-1 con el Atlético Prat con el segundo y 2-2 con el primero. Perdió con el Deportivo Jenkins con el segundo y con el primero ganó 6-1. Mirasol defendió los colores del fútbol de la comuna de Las Condes.

— o —

EL CLUB Teniente Codec, cita a sus jugadores al gimnasio y a los árbitros, al local de centro, hoy a las 19 horas. Y mañana, sesión general en Bustamante 16, a las 21 horas.

DORMITORIO

NORMANDO, $ 155.000
Ropero 3 cuerpos, desarmable, cómodo, toilette con espejo de luna bisel, 2 veladores, 2 marquesas, 2 sillas, mesita y banqueta, calidad a su valor real.

COMEDOR CHIPENDALE $ 1[illegible]
Gran amoblado de lujo: cristal 1 buffet, 1 mesa, 6 sillas y 1 sillones.

COMEDOR NORMANDO, $ [illegible]
Línea estilizadas, tallado a mano 8 piezas.

LIVING CAPITONE, $ 185.000
Finamente terminado, brocato gobelino a elección, 1 sofá y 1 sillones.

657 - NATANIEL - 6[illegible]

Taller de Fotograbado

SE HACE TODA CLASE DE CLISES
TRABAJOS DE LINEA MEDIATINTAS
Y APLICACIONES DE GRISES Y EN
COLORES APLICADOS, ETC., ETC. SE
ENTREGAN TRABAJOS EN 24 HORAS

DIARIO "LA NACION"
AGUSTINAS 1269 —::— FONO 82222
DEPARTAMENTO CONTROL — SEGUNDO PISO

Brillante concurso

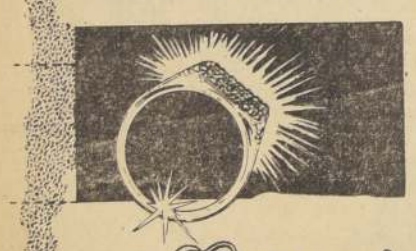

Carozzi 1958
completa el regalo de
12 anillos
de Brillantes
en su Sorteo de
NAVIDAD

CUATRO ANILLOS, engastados en platino y oro blanco, creación de Joyería Fath Hnos. Santiago, se sortearán el 15 de Diciembre.

¡ ULTIMA OPORTUNIDAD para ganar tan valiosas joyas !

Envíe a BRILLANTE CONCURSO CAROZZI - Quilpué, UNO o más sobres con DIEZ etiquetas de cualquier producto CAROZZI. Anote claramente al REVERSO su nombre completo, dirección y localidad.

Todos los sobres recibidos durante el año, y que no han sido premiados, toman parte en este Sorteo final.

No podrán participar los obreros, empleados o colaboradores de CAROZZI, ni sus familiares.

Carozzi S.A.
Economía que nutre y agrada.

CONTRIBUCION A LOS BIENES RAICES

SEÑOR CONTRIBUYENTE:

El 30 del presente mes vence el plazo legal para cancelar las contribuciones de bienes raíces por el segundo semestre de 1958.

Evítese los intereses penales y recargos por costas judiciales cumpliendo su obligación tributaria dentro del plazo legal.

EL TESORERO GENERAL DE LA REPUBLICA

BICICLETAS "BIANCHI" Y "FREJUS"
REPUESTOS, FORROS
CAMARAS NACIONALES
Todas las medidas. Bicicletas, modelos paseo, carrera y niños.
Tubulares italianos "Pirelli"
INDEPENDENCIA 470

DIRECCION DE OBRAS SANITARIAS
SECCION MATERIALES Y ADQUISICIONES

COTIZACION PUBLICA

Solicita cotización pública por el siguiente material para entrega inmediata o de importación.

CABLES DE CONEXION ELECTRICOS
a) 40 m. de cable de alta tensión tipo N K B de 6 KV 3x95 m2. de cobre según normas VDE 0255/2.31.
b) 40 m. de conductor forrado tipo NYM 0,5 KV, 2x25 mil. de cobre según normas VDE 0250/12.55.
c) 40 m. de conductor forrado tipo NYM 0,5 KV, 2x2,5 mil. de cobre.
d) 55 m. de conductor forrado tipo NYM 0,5 KV, 3x35 mil. de cobre.

Las cotizaciones deberán ser entregadas en la Sección Materiales y Adquisiciones, Morandé 71, 4.o piso el día 11 de octubre, a las 16 horas.

HORACIO LIRA DUARTE,
Director de Obras Sanitarias

RELOJ SUIZO fino

ENTREGAMOS con $2.000 SALDO 10 MESES
IMPORTACION DIRECTA
Relojería GABOR
ESTADO 91 - PISO 5.o

GUIA PROFESIONAL

ABOGADOS

SANCHEZ DEL POZO
Especialmente asuntos y juicios matrimoniales, posesiones efectivas, particiones. Moneda 1.37, oficina 78, fono 80813. 10-12.30 y 17.30-19 horas.
(GP) H.O F.

MANUEL CARTES
Nulidades matrimonio. Divorcios. Particiones. Juicios trabajo, arrendamientos. Cheques. Huérfanos 1294, oficina 42, fono 64559.
(GP) H.O C.

ADRIAN MOLINA
Abogado, Huérfanos 1294, oficina 42, Santiago; Lazo 1260, San Miguel. Jubilaciones, desahucios, juicios del trabajo, nulidades matrimonio.
(GP) H.O C.

NULIDADES MATRIMONIO. EXCLUSIVAMENTE
Abogado. Matías Cousiño 199, oficina 811. De 12-13 y 18-20 horas.
(GP) H.O C.

LAURA MULLER
RAQUEL QUEZADA
Toda clase de juicios. Cuenta abogados competentes. Moneda 1137, oficina 66, fono 80917.
(GP) H.O

ABOGADOS

ELIAS NEGHME RODRIGUEZ
Juicios del trabajo. Ahumada 131, oficina 318, fono 88387.
(GP) H.O

DENTISTAS

CLINICA DENTAL "CENTRAL"
Prótesis inmediata. Trabajos urgentes. Compañía 1068, oficina 1103, teléfono 85702.
(GP) H.O F.

"R A P I D O"
Soldaduras dentales. Pasaje A. Edwards 29, entrepiso 111, entrada por Ahumada 212, fono 67378.
(GP) H.O C.

MATRONAS

SEÑORA PHERINY
Lord Cochrane 95
(GP) H.O C.

TERESA SANTANDER
Salvador Sanfuentes 2141, fono 65858.
(GP) 10-11 F.

MEDICOS

ABDELKARIM DAVIS
Señoras, ginecología, sexología, psiconeurosis. Consultas de 3 a 7. Huérfanos 2084.
(GP) 15-19 F.

LEULERC
Nerviosos mentales, alcoholismo. Undurraga 287. (Dieciocho-Olivares). 5-8, 40883-60453.
(GP) H.O C.

Dra. LUISA PACHECO PIZARRO
Médico cirujano. Señoras y niños. Consultas de 15 a 18 horas. Lord Cochrane 177.

Dr. GASTON RAMIREZ
Piel. Manuel Rodríguez 56. Fono 68828.
(GP) H.O C.

Dr. GUILOFF
Embarazos, partos. Consultorio, Almirante Pastene 7, departamento 40, esquina Providencia 1578. Teléfonos 47505. Residencia, La Verbena 5846. Teléfono 481765.
THOMPSON SCHWARZENBERG
Metabolismo, impotencia, obesidad, glándulas. Merced 486-A. 35788.
(GP) 4-11 F.

Dr. GORGEWSKY
Rayos X, estómago, hígado, broncopulmonares, diabetes. Compañía 2211, (86859). 2 a 5.
(GP) 25-9-59 F.

MEDICOS

Dr. GUTIERREZ
Vías urinarias, venéreas. Presidente Riesco 53, oficina 22. Alameda, entre San Francisco y Santa Rosa. Consulta, 3-5. Teléfono 397981.
(GP) 23-9 F.

Dr. HERNAN DEL PINO
Enfermedades de niños. Consultas, pedir hora al fono 41128.
(GP) H.O C.

DOCTORA NAVARRETE
Señoras. Vicuña Mackenna 215. Teléfono 35912. 5-8.
(GP) H.O C.

DRA. AIDA SOTOMAYOR T.
Cardiología. Electrocardiografía. Monjitas 518, departamento 52. Consultas de 2 a 3 1/2. Hora al teléfono 491586.
(GP) 3-10 F.

PRACTICANTES

LUIS ALDUNATE
Curaciones, inyecciones, especialista vías urinarias, previa inscripción médica. Ahumada 131, oficina 1605. Edificio Waldorf. Fono 68828.

ESCOBAR
Tratamientos. Huérfanos 737, 30082.
(GP) 2-10 C.

Sociedad Cooperativa de Consumo de Empleados Particulares Ltda.

En conformidad con lo dispuesto en el Art. 28 de los Estatutos, convócase a Junta General Ordinaria y Junta General Extraordinaria de Accionistas, para el viernes 26 de septiembre, a las 15.30 y 16.30 horas, respectivamente, en el local de la Sociedad, calle Teatinos N.o 607, a fin de tratar la siguiente tabla:

JUNTA GENERAL ORDINARIA

1.o Memoria, Balance y Distribución de Excedentes Ejercicio 1957/1958.

2.o Elecciones a que haya lugar.

JUNTA GENERAL EXTRAORDINARIA

Autorización al Consejo de Administración para adquirir e hipotecar un bien raíz y adoptar los acuerdos conducentes para realizar esta operación.

En caso de que estas reuniones no se celebren el día indicado por falta de quórum, convócase en segunda citación para el sábado 27 de septiembre, a las mismas horas y en el mismo local.

EL PRESIDENTE

LA VESNA Y FAXHINA ESTAN MUY PUESTAS PARA EL MATCH DESAFIO

A menos que uno de los apostadores eche pie atrás a última hora el domingo se llevará a cabo en el Hipódromo Chile el match-desafío entre La Vesna y Faxhina, dos hembras de 3 y 4 años de edad, respectivamente. La carrera será a "caballo perdido", este es, que apuestan el caballo, aparte de alguna suma de dinero que ne ha especificado.

La prueba, que será sobre 1.200 metros, con 53 kilos para cada ejemplar, será realizada bajo el control de las autoridades oficiales del Hipódromo Chile, que será el escenario de esta singular contienda.

Entre el público aficionado al deporte hípico, ha producido mucho interés el encuentro pactado, y se sabe que las apuestas están parejas y a la par.

Babú, Gleeful y Newcastle se van hoy a las 13 horas

Esta tarde, aproximadamente a las 13 horas, serán embarcados por la línea de transportes "Interpolar", la única que en Chile lleva caballos de carrera hasta los EE.UU., los ejemplares Babú, Gleeful y Newcastle, adquiridos para aquel país por el turfman Jack Weipert, actualmente en nuestro país.

Madrás, que fue adquirido por un importador chileno, será embarcado dentro de algunas semanas a Panamá. Esto mismo se hará con Retobado, que también fue adquirido para el extranjero.

¡DESEA VOLVER...!— Daniel Cifuentes, que llevó a Chile a dejar al "crack" de saltos Chuíquén, ha vuelto después de estar cerca de dos meses en el gran país del norte. Sus deseos son regresar a aquella nación, de la cual considera que "hay mucho que aprender"

JINETE CHILENO DE SALTOS IMPRESIONO FAVORABLEMENTE EN LOS ESTADOS UNIDOS

Llevó a Chuíquén, permaneciendo ocho semanas en el país del norte.— Breves impresiones de este jockey sobre el turf en Belmont Park y Saratoga.— La prensa lo trató muy bien.

Regresó de Estados Unidos, después de estar aproximadamente dos meses, el jinete de saltos Daniel Cifuentes. Vuelve este joven "asiro" de los obstáculos bien impresionado de la tierra del Tío Sam, y sus únicos deseos, por el momento, son volver por aquellos lados para juntar algunos dólares y enviárselos a su madre ya que él actualmente es el único sostén de ella.

Interrogado sobre la impresión que dejó Chuíquén en Estados Unidos, Cifuentes dice a nuestros redactores:

—El caballo gustó a los hípicos de aquel país sobre todo cuando lo vieron saltar. La primera vez que se inscribió, para correr en Saratoga, que era el hipódromo donde estábamos, sólo se anotaron dos animales, anulándose por lo tanto la carrera, pues allá no se corren pruebas con menos de cuatro ejemplares. Debuté Chuíquén el 2 de septiembre en Belmont Park, donde debimos trasladarnos. Desgraciadamente, la partida dada en muy mal momento para varios competidores, me perjudicó, saliendo un poco desmejorado. En el primer obstáculo Chuíquén ya estaba tercero. Al enfrentar el tercer obstáculo debí forzar al caballo al abrirse y cerrarse los dos que actuaban en punta, pero al saltar, el caballo se picó un poco y se lo partió. Pese a todo esto, y a que se abrió en el transcurso de la prueba, terminó cuarto dejando buena idea entre los entendidos.

—¿Vio a algunos de los profesionales chilenos que actúan por aquellos lados?

—Estuve con Sánchez y Donoso, en Belmont Park. Ambos han estado actuando con éxito, pero los tiene muy preocupado el peso, ya que han subido algunos kilos. Al venirme a Chile, supe que Sánchez había vuelto de Atlantic City a Belmont Park. Ruperto, que es muy querido allá, se había quedado en este último hipódromo aprovechando la temporada. De Contreras y Silva tuve sólo noticias que hablaban de éxitos.

—¿Alguna anécdota...?

—Son muchas, pero la más graciosa de todas fue la que cuando me separé de Manuel González, en Miami, continué viaje solo a Belmont Park. Como no sabía hablar inglés sólo me alimentaba de leche y jamón con huevo que era lo único que sabía pedir en ese idioma.

—¿Vio correr a algún jinete famoso...?

—Me presentaron a Bodie Arcaro. Además lo vi correr y me explico que sea tan estimado. Es un gran jockey.

—¿Usted galopaba caballos...?

—Sí. Y llamó mucho la atención que montara en "pelo". Ellos jamás suben a un caballo que no lleve montura. Un diario norteamericano, el "The Morning Telegraph", me publicó un párrafo.

—¿Lo tiene usted en su poder?

—Consultamos...

—(Sí...!) Este es...

El artículo en referencia dice lo siguiente:

"Si sus papeles son aclarados a tiempo por el Club Jockey, Jack Weipert estrenará a un animal corredor de obstáculos chileno, de 8 años de edad, que tiene con tecedentes de notable saltador Mandor. Además será montado por un aún más notable jinete. El caballo comprado por W. C. Parties, de Belmont Evana, es Chuíquén, el que ganó diversas carreras de obstáculos en la pista, en 1955-56-57 en Valparaíso y Santiago, llevando algo así como 198 libras de peso. El jockey es un chileno, DANIEL CIFUENTES, de 21 años de edad, el que según parece lleva en sus venas linaje de sangre india y quien también sirve como caballerizo. Cifuentes, tiene un complejo desdén por las sillas de montar y estribos, prefiriendo para saltar los obstáculos más difíciles, montar en pelo, como lo hizo en una reciente mañana aquí.

Weipert dice que él le preguntó al muchacho, el que está rápidamente adquiriendo conocimientos de inglés, si no sería prudente entrenar primero a Chuíquén en carreras, antes de aventurarse a una carrera de obstáculos.

"No, contestó Cifuentes. Brinca sobre cercos pequeños, vuela sobre las vallas. Vea Ud., lo llevaré sobre tres cercos de setos y enseguida sobre tres vallas". Cabalgando en pelo, el caballo cubierto con una sábana, Cifuentes guió a Chuíquén a los tres cercos de setos, en cada uno de los cuales se detuvo y tropezó, acto seguido lo llevó a los tres obstáculos más grandes, los que pasó limpia y velozmente en prodigiosos saltos. Por incidencia pareceria, a pesar de la habilidad de Chufquén, que Weipert ha encontrado una joya en Cifuentes, quien personalmente no piensa tanto en fracturas como en ganar carreras".

Como se puede apreciar la prensa recibió bien a este muchacho que está dispuesto a volver al país del norte, del cual, según sus palabras "tenemos mucho que aprender".

SEPULTAN HOY RESTOS DEL DOCTOR N. ORTIZ

En la mañana de hoy, a las 9.30 horas, tendrán lugar los funerales del doctor veterinario don Nicasio Ortiz, quien falleció inesperadamente antenoche.

El señor Ortiz era Jefe de la Clínica Veterinaria del Hipódromo Chile y gozaba de especial estimación entre los miembros de la familia hípica palmeña. Antes, había sido veterinario del Cuerpo de Carabineros, institución en que alcanzó alto grado. También era veterinario de la Municipalidad de Conchalí.

El cortejo saldrá hoy de Independencia con Plaza Chacabuco.

BANCO DEL ESTADO DE CHILE

DEPARTAMENTO HIPOTECARIO Y DE INVERSIONES

SORTEO DE BONOS 6 3/4%

OCTUBRE 1958

$ 50.000

9894 12496 14810 17398 21674

$ 20 000

1223 2033 2560 3451 4793

$ 10.000

12261	12588	13102	13775	14746	15018	17065	53864	61582	76467	77872	98785
12497	12835	13581	13826	14838	15121	17526	54280	67063	76661	78056	101890
12562	12877	13638	14024	14987	16732	45289	55096	76354	77065	88595	106472

$ 5.000

23135	23705	24525	25162	26295	32661	71341	80295	95781	97412	113469	118134
23168	24042	24706	26170	26330	50426	71632	81111	96204	97936	113635	118187
23204	24156	25132	26178	26347	55701	72147	87622	96637	105603	117277	127962
23420	24287	25148	26187	26379	63233	72711	88475	97025	105847	117314	131152

$ 1.000

112833	168935	203734	226385	254043	275742	295041	321830	334511	344499	355768	366604
114127	169254	203969	226838	254078	275818	295044	321845	334537	344563	355793	366680
114975	169335	204043	227152	254103	275844	295062	321890	334564	344705	355816	366732
114987	169337	204152	227217	254110	275879	296421	333978	338116	346026	355849	366743
115132	170472	204218	227575	254132	275932	316554	334003	338130	351596	355864	366767
116088	170483	211439	227657	254139	276087	316897	334075	338133	351613	355878	366773
116094	170566	211537	227838	254170	276148	317019	334236	338136	351706	355891	366780
116297	170840	211780	227916	254184	276164	318108	334261	338143	351722	357877	366795
116435	170873	211820	236905	254205	276217	318297	334288	338189	351744	357879	366851
116959	172654	212007	237242	254244	276260	318526	334334	338181	351807	357884	366885
116964	171701	212109	253484	254249	276338	318645	334383	338192	351856	357887	368117
116117	172706	212250	253587	254273	276421	318875	334385	339877	353707	357893	368753
116325	172719	212324	253721	254287	277110	319099	334390	340007	353725	361753	368762
116517	172874	212355	253819	254408	277169	319330	334397	340020	353748	361803	368811
116931	181812	212516	253835	254478	277245	319486	334405	340037	353766	361871	368829
117063	182071	212648	253849	254510	277309	319755	334412	342721	354607	362003	368843
117249	182200	212709	253862	254525	278116	319904	334418	342811	354614	362085	368894
117457	182356	212781	253907	254547	294312	320105	334427	343013	354616	362321	368908
117670	186833	212942	253921	255638	294450	321586	334429	344251	354624	362462	368932
117926	187044	225944	253952	275206	294552	321614	334447	344347	355745	362526	373933
117996	187798	226163	253989	275508	294993	321671	334507	344423	355757	366591	374148
118568	203599	226300	254004	275601							

$ 500

11557	12377	21305	22615	30315	36761	47410	55525	60075	66633	67264	68901
11599	19338	21319	22640	30331	36842	47431	59972	60077	66638	67269	68904
11967	19345	21331	22641	30482	36843	47436	59983	60080	66643	67287	68906
11969	19352	21345	22642	30533	36931	47442	60014	60112	66645	67296	68908
11995	19374	21371	22644	30561	36937	47457	60015	62674	66651	68290	68910
11126	19379	21397	26729	30600	36951	47470	60016	62720	66666	68864	69708
11830	19383	21416	26733	30640	36973	47485	60020	62821	66670	68865	69709
11857	19453	22456	26750	33119	37006	55165	60022	62854	66683	68866	69723
11898	19462	22464	26758	33121	37271	55169	60023	62872	67180	68867	69725
11931	19469	22473	26761	33136	41118	55171	60027	62945	67187	68868	69728
11936	19480	22545	26765	33145	46941	55176	60030	62960	67211	68889	69730
11999	19483	22549	26770	33157	46950	55254	60047	62967	67214	68884	69736
11135	19496	22577	26779	33160	46954	55288	60049	62986	67216	68886	69741
11241	19499	22581	26782	33163	46966	55423	60052	62992	67221	68889	69743
11296	19501	22586	26795	33182	46970	55427	60070	63228	67224	68890	69748
11305	19513	22538	26937	33208	46989	55436	60072	65879	67245	68894	69753
11310	21281	22589	30262	33216	47190	55440	60073	66620	67250	68896	69755
11323	21285	22608	30265	33278	47334	55455	60074	66631	67258	68899	69763
11365	21291	22614	30308	36733	47338						

Resumen:	5 bonos de	$ 50.000	$ 250.000
	5 "	20.000	100.000
	36 "	10.000	360.000
	48 "	5.000	240.000
	257 "	1.000	257.000
	222 "	500	111.000
			$ 1.318.000

Santiago, 16 de septiembre de 1958.

SORTEO DE BONOS 10-6%

$ 100.000

591	764	32597	32869	44137	44227	44453	44611	44805	44991	45323	52335
653	832	32604	43996	44196	44337	44555	44690	44888	45044	45571	52787
740											

$ 50.000

406	1492	1791	18321	25428	25648	25712	25853	25951	28364	28533	28656
578	1527	1888	18887	25474	25683	25727	25876	25966	28412	28569	28700
1238	1594	18837	19053	25577	25697	25763	25918	28308	28467	28612	28733
1282	1609	18710	19183	25634							

$ 20.000

433	2787	3098	3445	3957	17462	17517	21432	21471	21502	21635	21692
478	2824	3232	3499	17325	17467	17522	21436	21475	21506	21650	21696
544	2859	3287	3547	17378	17494	17526	21447	21478	21522	21662	21708
579	2946	3338	3571	17403	17498	17567	21451	21481	21525	21675	21733
602	3002	3393	3595	17416	17501	21416	21456	21484	21597	21689	21748
2747	3076	3403	3658	17439	17505	21420	21460	21489	21622		

$ 10.000

277	1319	1414	1515	1681	11757	11881	15117	15189	15340	17979	18089
292	1343	1417	1529	1688	11762	11885	15121	15195	15341	17983	18093
298	1357	1428	1554	1731	11766	11918	15124	15200	15345	17988	18096
319	1370	1433	1569	1748	11778	11933	15146	15233	15358	17991	18119
323	1381	1440	1582	1752	11783	11986	15150	15247	15363	18001	18132
327	1385	1444	1598	1766	11789	11971	15164	15270	15377	18025	18137
331	1390	1447	1601	1780	11833	11978	15169	15281	17936	18047	18158
339	1393	1465	1615	1793	11846	11982	15182	15296	17949	18061	18161
384	1400	1479	1650	11743	11869	11997	15186	15318	17963	18075	

Resumen:	25 bonos de	$ 100.000	$ 2.500.000
	41 "	50.000	2.050.000
	70 "	20.000	1.400.000
	107 "	10.000	1.070.000
			$ 7.020.000

Santiago, 16 de septiembre de 1958.

GERENTE

PARABRISAS CURVOS

LEGITIMOS DE FABRICA

Para toda clase de automóviles y camiones

Recién recibidos — Colocación automática

VIDRIERIA "LA ARGENTINA"

DIEZ DE JULIO 725 — ARTURO PRAT 1458

Montas y competidores para el próximo domingo en el Valparaíso Sporting Club

PRIMERA CARRERA. — 1.300 metros. — Premio MIRON. — A las 17.58 horas. — 7a. serie. — Jinetes Aprendices.

2 Resplandor 57, G. Lerma
8 Polcana 55, E. Romero
6 Umbroso 55, F. Morales
14 Fratino 52, J. Pupol
4 Chaparrón 51, N. Bravo
7 Albita 50, M. Aranede
5 Cordial 50, S. Arellano
1 Fiesle 50, E. Muñoz
13 Flamerión 50, H. Soto
9 M. Princesa 50, R. Durán
10 Niña 49, F. Pizarro
12 Capitanía 47, G. Cortés
3 Eterolf 47, G. Farfán
11 Alamillería 45, F. Anifir

SEGUNDA CARRERA. — 1.400 metros. — Premio MELCHOR. — A las 18.25 horas. — 3 años. — Perdederos.

8 Belmont 54, L. Rodríguez
9 B. Miss 52, J. Pacheco
5 Chorrillos 52, R. Moris
1 Amelia 45, R. Durán
2 Camorra 50, E. Muñoz
10 Barrocal 49, S. Arellano
4 Riachuelo 48, F. Pizarro
8 Heda 43, G. Farfán
7 P. Linda 45, H. Rivera
2 La Negra 45, G. Cortés
Corrales: 3 con 4, y 8, con 9.

TERCERA CARRERA. — 1.300 metros. — Premio MERCURY. — A las 14 horas. — 6a. serie.

3 La Desirée 56, A. Tapia
6 Chilón 55, M. Guerrero
8 A. Fir 55, E. Romero
13 Lo Moscoso 55, J. Farías
7 Chané 52, I. Saavedra
1 R. Luna 51, H. Rivera
4 Cilicio 52, G. Farfán
9 Lobelina 52, N. Bravo
11 Solita 52, R. Durán
5 Ali Khan 51, R. Arredondo
10 Bandida 48, F. Morales
2 Byblos 51, D. Santibáñez
14 Terrana 51, S. Arellano
12 Portugal 48, J. Pacheco
Corrales: 1 con 2, 3 con 6, y 10 con 11.

CUARTA CARRERA. — 1.300 metros. — Premio MERCURIAL. — A las 14.35 horas. — 3a. serie.

9 Cartier 54, S. Arellano
5 Resolana 53, J. Farías
8 Baramulla 51, D. Santibáñez
1 Fellgrés 51, R. Arredondo
13 Parsita 51, J. Pupol
11 Monigote 50, J. Pacheco
2 Hirohita 49, H. Rivera
6 Virgencita 49, N. Bravo
13 Barlos 48, R. Durán
7 Waldorf 48, E. Muñoz
10 Arabesca 47, G. Farfán
4 G. Rojo 46, G. Núñez
3 Pretoriana 45, G. Cortés

QUINTA CARRERA. — 1.500 metros. — Premio MORELOS. — A las 15.10 horas. — Handicap Ascendente

5 Broquelero 59, E. Romero
3 Gregor 57, A. Hughes
11 Felicitation 46, G. Farfán
1 Sulfón 57, L. Valenzuela
8 Ventilador 57, G. Saavedra
12 Bienvenú 54, O. Saavedra
6 Comotuna 50, A. Tapia
4 Cacharpero 55, J. Pacheco
10 Orientalista 51, S. Arellano
2 Bélgica 50, R. Durán
3 Challenger 49, H. Rivera
7 Espejuelo 45, G. Cortés
Corrales: 2 con 3, y 5 con 6.

SEXTA CARRERA. — 1.300 metros. — Premio MILIMETRO. — A las 15.45 horas. — 1a. serie.

7 Obsequio 63, A. Tapia
3 Sevillano 60, E. Romero
10 Perú 59, D. Santibáñez
1 Airoso 55, S. Arellano
4 Laro 53, J. Cornejo
2 Last Dust 53, J. Pacheco
8 Naito 52, I. Saavedra
12 Aitier 49, R. Durán
9 Farnesino 49, K. Muñoz
5 Serpentín 49, M. Guerrero
11 Cienaceau 48, G. Farfán
13 Hurón 48, H. Rivera
6 Nadir 46, G. Cortés

SEPTIMA CARRERA. — 7.000 metros. — Premio J. C. Fischer. — A las 16.30 horas. — Especial.

2 Comentario 59, L. Valenzuela
6 Brillante 57, O. Saavedra
4 Chippendale 53, I. Saavedra
10 Heraldico 51, S. Arellano
3 Compadrón 50, M. Guerrero
9 M. Lyas 49, H. Rivera
8 P. Grande 49, J. Manríquez
11 Casablanquino 46, J. Pacheco
1 Pergamo 46, R. Durán
7 Silviana 46, M. Vignolo
5 Douceur 45, G. Farfán

OCTAVA CARRERA. — 1.300 metros. — Premio MOSCATO. — A las 17.05 horas. — 4a. serie.

12 Limeña 56, D. Santibáñez
1 Loustau 55, A. Tapia
11 Fairchild 53, E. Romero
5 Menelik 53, M. Aranede
2 Policarpia 53, M. Carrasco
13 Boril 52, J. Pacheco
3 Staccatto 52, L. Rodríguez
14 El Croca 50, J. Cornejo
8 B. Fox 51, F. Anifir
10 Gelopín 51, G. Farfán
6 V. Añejo 50, F. Pizarro
4 Lamermow 49, S. Venavides
7 Reticano 49, S. Arellano
9 Danielito 48, R. Durán
Corrali: 6 con 7 y 8.

NOVENA CARRERA. — 1.300 metros. — Premio MOSCARDON. — A las 17.45 horas. — 3a. serie.

12 Covadonga 55, N. Bravo
1 Nairobi 55, A. Araya
9 Mariconga 50, J. Cornejo
6 Kunigunda 48, R. Quiroz
7 Naviera 54, O. Saavedra
11 Monet 49, H. Rivera
3 Confuso 47, F. Pizarro
10 Solterona 53, I. Saavedra
5 El Jefe 46, G. Farfán
1 Pola 52, G. Núñez
8 Temor 51, D. Santibáñez
14 Bucanero 48, E. Muñoz
13 Trombón 47, R. Durán
4 Zinzaber 47, G. Cortés
Corrales: 2 con 3 y 4; 5 con 6 y 7, y 8 con 9.

NOTA. — Falta la décima carrera, que corresponde a la última del Club Hípico y será transmitida a Vida, como de costumbre, telefónicamente.

Ofrecieron 13 millones por el crack Copihual: creen que vale algo más

Trece millones de pesos ofreció Jack Weipert, el hombre que ditna llevarse todo lo bueno que hay en Chile en materia de caballos, por Copihual. Sus dueños, que consideran a su defensor un buen ejemplar, lo valorizaron en 20 millones, y expresaron sus deseos de no venderlo por un peso menos de esta cantidad.

Jack Weipert, que estaba muy interesado en este animal, aún no ha dado ninguna respuesta a este precio.

GUITARRERO OBTUVO UN GRAN TRIUNFO EN EL HIPODROMO DE CARACAS

Guitarrero ganó el domingo, en Caracas, una carrera de gran importancia, mientras otros dos defensores del stud "Anita" llegaron segundo y cuarto. Estos fueron Teyllerand, que se clasificó segundo de Guitarrero, y Anguille, cuarto en la misma carrera.

Durante los días hípicos de Fiestas Patrias, el stud "Anita" ganó en las pistas locales cinco carreras, con lo cual completó 23 victorias y coloca a esa caballeriza en el primer lugar de la estadística, por carreras ganadas.

Es interesante hacer notar el contraste de que Guitarrero, Teyllerand y Anguille, con sus actuaciones del domingo, en Caracas, lograron premios por valor equivalentes a siete millones de pesos chilenos, mientras que con las cinco carreras ganadas en Santiago por los ejemplares de ese stud, las ganancias suben escasamente del millón de pesos.

YA COMENZO LA VENTA DE LAS BOLETAS VERDES: GRAN PREMIO

La venta de boletas verdes para la nueva rueda del Concurso de Pronósticos comenzará mañana en todas las oficinas y sucursales del país.

Para el domingo próximo, el Gran Premio sacienda a la bonita suma de 9 millones 400 mil pesos, y puede ser logrado con un poquito de suerte. Como se recordará, el domingo estuvo a punto de ser llevado por un apostador que en la novena carrera tenía a Newcastle, el que llegó segundo. Estuvo, pues, a medio cuerpo de ganar el mayor premio de la historia del concurso.

La rueda ordinaria estará combinada con las ocho primeras carreras de la tarde, computando tres puntos cada ganador y un punto cada segundo lugar.

Se mantiene para esta semana el programa de premios especiales para los acertantes de carreras consecutivas.

El valor de la boleta se mantiene en 30 pesos, y se recomienda el sistema de la múltiple, que es el más acertado.

! ALO ! MENICHETTI..? envíeme...

LLAME UD. POR TELEFONO

A LOS NUMEROS 51315 - 52557 - 74657 - 95743,

Y LE DESPACHAREMOS A SU DOMICILIO SIN RECARGO ALGUNO

CONSERVAS, FRUTAS Y VERDURAS

ARVEJITAS ctes., la lata	$ 86.—
ARVEJITAS finas, la lata	130.—
POROTITOS partidos, la lata	98.—
SALSA TOMATE, corriente, 170 grs., la lata	48.—
SALSA con callampas, la lata	120.—
SALSA con carne, la lata	135.—
SALSA condimentada, la lata	90.—
TOMATES al jugo, la lata	126.—
CABECITAS de espárragos, la lata	500.—
ESPARRAGOS ctes., de 1 kg., la lata	700.—
DURAZNOS amarillos, partidos, la lata	170.—
DURAZNOS amarillos, enteros, la lata	160.—
DURAZNOS Banquete, la lata	320.—
DAMASCOS al jugo, la lata	189.—
PERAS al jugo, la lata	230.—
MERMELADA damascos, duraznos, ciruelas, la lata	135.—
MANJAR blanco, la lata	230.—
DULCE DE MEMBRILLO, en cajas, de 4 kgs., la caja	890.—
DULCE DE MEMBRILLO, en latas de 5 kgs., la lata	1.400.—

CONSERVAS DE MARISCOS Y PESCADOS

ATUN al natural, lata grande	$ 260.—
ATUN al natural, lata chica	168.—
ATUN en aceite, lata chica	210.—
CHOLGAS en aceite, la lata	210.—
CHOLGAS al natural, la lata	175.—
CHORITOS en aceite, la lata	195.—
CHORITOS el natural, la lata	165.—
LOCOS, lata grande	380.—
MACHAS al natural, la lata	210.—
ERIZOS, la lata	200.—
PASTA de mariscos para sandwich, la lata	200.—

PRODUCTOS CHIPRODAL

LECHE Condensada Nestlé, la lata	$ 150.—
LECHE Nido, chica, la lata	505.—
LECHE Nido, de un kilo, la lata	1.030.—
LECHE Nido, grande, de 2 kilos, la lata	2.000.—
NESCAFE grande, la lata	1.290.—
NESCAFE chico, la lata	435.—
CREMA Nestlé, la lata	150.—

ARTICULOS VARIOS

TE HORNIMANS paquete 1 libra, la libra	$ 2.350.—
TE CORRIENTE, paquetes de 1/4, 1/2, 1/2 y 1 kilo, el kilo	1.350.—
FREJOLES burritos, el kilo	90.—
ARVEJITAS verdes, partidas, el kilo	150.—
ARROZ super extra, bolsitas de 5 kilos, la bolsa	1.270.—
HARINA para tortas, de 1 kilo, el kilo	185.—
HARINA Flor, el kilo	100.—
HARINA Tostada, el kilo	100.—
QUAKER, el kilo	120.—
SEMOLA, el kilo	160.—
SAL FINA, envases plásticos, de 1/2 kilo, el paquete	80.—
SAL FINA en cilindros cartón, el cilindro	75.—
HUESILLOS "Reina Elena", finos, el kilo	500.—
HUESILLOS corrientes, el kilo	280.—
PASAS despaladas, el kilo	680.—

ARTICULOS DE ASEO

JABON de lavar "Santa Inés", la barra	$ 48.—
JABON de lavar "Codecar", la barra	52.—
LACON en sobres, el sobre	31.—
LACON paquetes, el paquete	148.—
ESCOBILLAS de lavar, cada una	75.—
ESCOBAS de 6 costuras, cada una	200.—
PERLINA grande, el paquete	70.—
PERLINA chica, el paquete	25.—
RADIOLINA grande, el paquete	35.—
RADIOLINA chica, el paquete	30.—
SOFT, en paquetes, el paquete	100.—
RASCH, en paquetes, el paquete	115.—
KLENZO, el paquete	70.—
SAPOLIO, en polvo, el paquete	75.—

Y MIL ARTICULOS MAS

MENICHETTI Hnos y Cía.

Santa Rosa 3200 — Santiago

SUCURSALES

ARTESANOS 681 — SALVADOR SANFUENTES 2964

SALAS ESQ. A. BELLO — SAN JOAQUIN ESQ. SANTA ROSA

VISITE NUESTRA SUCURSAL MAS PROXIMA A SU DOMICILIO O LLAME A LOS TELEFONOS INDICADOS EN ESTA LISTA.

INFORMACIONES COMERCIALES

Proporcionadas por Jaras y Sotta y Cía., Corredores de la Bolsa de Comercio Nueva York 61. Fonos 92895-96. Casilla 1610

El Mercado de Valores

Muy movido y con sus precios muy sostenidos estuvo ayer el Mercado Bursátil.

Los mejores conformes se obtuvieron en Banco de Chile, Tamaya, Tierra del Fuego, Copec, Cervezas, Compañía Industrial, Insa, Papeles y Cartones, Pizarreño, Vapores, Fensa, Madeco y Mademsa.

Se transaron 34.600 pesos oro; 11.757.000 en bonos, y 1.409.825 acciones.

Hubo 58 alzas y 11 bajas.

Al cierre, el Mercado quedó con tendencia firme.

Desarrollo de las operaciones

100 Oro, 3.800 OD
2.000 Oro, 23.800
1.060.000 Deuda Interna 7-1, 84
1.200.000 Caja 6 3/4, 56 OD
660.000 Caja 6 3/4, 56
200.000 Hipotecario Chile 6-1, 47
400.000 Hipotec. Chile 10-6, 75
6.000.000 Bco. del Estado 10-6, 75 OD
2.200.000 Bco. del Estado 10-6, 75
5.000 Deb. Tarapacá G. N., 335
50 Bco. de Chile, 4.950 OD
85 Bco. de Chile, 4.950
150 Bco. de Chile, 4.950
50 Bco. de Chile, 5.000
300 Bco. de Chile, 5.000 OD
300 Bco. de Chile, 5.000 OD
200 Bco. de Chile, 5.000
20 Bco. de Chile, 5.000 OD
925 Bco. de Chile, 5.000
1.600 Bco. de Concepción, 160
500 Bco. Español, 335
1.000 Bco. Español, 335 OD
800 Bco. Español, 335
100 Bco. Hipotecario, 780
1.000 Bco. Hipotecario, 800
1.500 Bco. Sud Americano, 828
400 Bco. Sud Americano, 820
18.000 Andacollo, 13 1/2
20.000 Condorlaco, 13 1/2
1.000 Carmen, 2 3/4
20.000 Carmen, 2 3/4
8.000 Disputada, 300
800 Disputada, 305
5.000 Disputada, nov. 4, 310
1.000 Disputada, 305
1.000 Disputada, 300
3.000 Disputada, 305
5.500 Disputada, 295
2.000 Disputada, 296
8.000 Huantiles, 18 1/4
1.000 Fca. Lobos, 80
500 Presidenta, 18 1/2
3.000 Tamaya, nov. 4, 130
1.500 Tamaya, nov. 4, 131
6.000 Tamaya, 129
6.000 Tamaya, 130
4.000 Tamaya, nov. 4, 134
2.000 Tamaya, 132
2.000 Tamaya, nov. 4, 135
8.000 Tamaya, 132
10.000 Tamaya, nov. 4, 134
1.000 Tamaya, 130
8.000 Tamaya, 129
100 Colcura, 185
1.800 Colcura, 186
1.100 Gente Grande, 660
40.000 Refrucn, 94
3.700 T. del Fuego, 930
500 T. del Fuego, 935
500 T. del Fuego, 935 OD
300 T. del Fuego, 935
6.200 Viña C. y Toro, 200
1.000 Viña C. y Toro, 200 OD
620 Viña C. y Toro, 200
1.000 Viña C. y Toro, 200 OD
1.100 Viña C. y Toro, 200
2.300 Lautaro, 930
1.500 Iquique Ferr., 315
1.900 Iquique Ferr., 316
1.000 Iquique, 315
8.200 Tarapacá, 180
5.000 Caupolicán, 30 1/8
1.800 Caupolicán, 30 1/8 OD
3.000 Caupolicán, 30 1/8
6.500 Caupolicán, 30 1/2
2.000 Chilteco, 62
1.900 Chilteco, 63
5.200 P. Tomé, 91
13.000 Rayonhil, 18
8.000 Textil Viña, 26
4.300 Yarur, 330
8.000 Yarur, 335
3.500 Textil Progreso, 28
11.500 Rima, 92
4.500 Rima, 90
4.360 C. Melón, 580
2.000 C. Melón, 585
500 C. Melón, 580
1.160 C. Melón, 580
834 Cervecerías, 920
1.800 Cervecerías, 940
500 Cervecerías, 930
1.500 Cervecerías, 940
1.900 Cervecerías, 940
5.000 Cervecerías, 935
4.100 Coloso, 38
3.000 Colocurinto, 66
31.000 Cía. Industrial, 70
1.000 Copec, 175
1.500 Copec, 178
3.100 Copec, 180
4.000 Copec, 182
1.000 Copec, 183
3.500 Copec, 185
1.000 Copec, nov. 4, 186 OD
1.000 Copec, oct. 14, 185
2.000 Copec, 186
3.100 Cristales, 61
9.126 Cristales, 60
1.000 Cinzano, 100
10.300 Elect. Industrial, 65
3.300 Elect. Industrial, 63
500 Farmo Química, 48
1.400 Gas de Bigo, 72
13.400 Insa, 280
3.400 Interoceánica, 81
3.800 La Rural, 120
100 Loza de Penco, Inter., 58
3.750 Pap. y Cartones, 640
4.000 Pap. y Cartones, 645
800 Pap. y Cartones, 650
2.000 Pap. y Cart., nov. 4, 660
500 Pap. y Cartones, 655
1.000 Pap. y Cart., nov. 4, 660
200 Pap. y Cartones, 660
800 Pap. y Cartones, 660
2.000 Pap. y Cart., nov. 4, 660
2.500 Pap. y Cartones, 660
100 Pap. y Cartones, 670
4.000 Pap. y Cartones, 665
4.066 Pap. y Cartones, 670
1.000 Pap. y Cartones, 672
18.800 Pap. y Cartones, 675
10 Pap. y Cartones, 675
700 Pap. y Cartones, 675
1.000 Pap. y Cart., nov. 4, 680
2.300 Pap. y Cartones, 675
500 Pesquera Iquique, 14
9.600 Pesquera Iquique, 15
1.000 Pizarreño, 78
2.000 Pizarreño, 78
2.500 Pizarreño, 82
32.400 Pizarreño, 85
1.000 Pizarreño, 86
3.000 Pizarreño, 87
3.000 Pizarreño, nov. 4, 88
6.400 Polpaico, 210
6.000 Polpaico, 215
1.100 Polpaico, nov. 4, 220
500 Polpaico, 212
4.000 Polpaico, nov. 4, 220
9.800 Renta, 250
3.500 Renta, nov. 4, 260
200 Renta Urbana, 250
300 Renta Urbana, 250 OD
3.000 Sanitas, 69
3.000 Sonavela, 37
24.000 Sonavela, 38
9.600 Tattersall, 178
1.300 Vapores, 598
1.700 Vapores, 600
3.000 Vapores, nov. 4, 600
10.700 Vapores, 600
2.000 Vapores, nov. 4, 615
2.000 Vapores, nov. 4, 620
1.800 Vapores, 605
3.500 Vapores, 600
3.500 Vapores, 605
1.000 Vidrios Planos, 220
1.000 Vidrios Planos, 230
1.000 Vidrios Planos, 235
1.000 Vidrios Planos, 240
2.000 Volcan, 58
2.000 Cor., 140
41.800 Cobre Cerrillos, 28
6.000 Enviases, 22
3.000 Enviases, 23
2.000 Enviases, 22
3.000 Enviases, 23
1.500 Enviases, 22 1/2
26.500 Fensa, 19 3/4
99 Indac, 86
7.500 Madeco, 93 1/2
2.000 Madeco, 94
8.500 Madeco, 94
2.500 Madeco, 94 1/2
9.000 Madeco, 95
10.000 Madeco, nov. 4, 97
3.000 Madeco, 96
1.000 Madeco, nov. 4, 97
22.500 Madeco, 96
3.000 Madeco, 95
2.000 Mademsa, 64
3.000 Mademsa, 58
1.000 Mademsa, 57
400 Mademsa, 55
1.000 Mademsa, nov. 4, 57
3.000 Mecánica, 54
2.000 Oro, 23.000
3.100 Oro, 23.400
5.000 Oro, 23.000
7.800 Oro, 23.100
18.000 Oro, 23.200
20.000 Deuda Interna 7-1, 84
5.000 Caja 6 3/4, 56
2.500 Deb. Tarapacá Ch. A., 416
2.448 Bco. de Chile, 5.000
300 Bco. de Chile, 4.995
100 Bco. Español, 335
1.000 Osorno, 200
2.000 Bco. Sud Americano, 826
3.000 Aucanquilcha, 93
25.000 Condorlaco, 13 3/4
1.300 Disputada, oct. 14, 306
3.200 Disputada, 295
1.000 Lota, 135
7.600 Lota, 140
300 Ocuri, 420
700 Ocuri, nov. 4, 430
200 Ocuri, 430
8.300 Fca. de Lobos, 84
6.500 Tamaya, 128
3.000 Tamaya, nov. 4, 130
4.800 Tamaya, 129
500 Tamaya, oct. 14, 128
2.000 Tamaya, nov. 4, 130
500 Colcura, 190
200 Rupanco, 1.800
3.201 Refrucn, 94
500 T. del Fuego, 935
4.450 T. del Fuego, 940
100 T. del Fuego, Inter., 935
8.000 T. del Fuego, 940
800 Viña C. y Toro, 200
3.000 Viña C. y Toro, 200 OD
2.800 Viña C. y Toro, 200 OD
1.500 Lautaro, nov. 4, 945
200 Lautaro, 950
2.000 Tarapacá, 175
4.748 Chilteco, 63
15.000 Rayonhil, 17 3/4
16.500 Tex. Progreso, 29
2.500 Yarur, 335
5.000 Tex. Viña, 30
1.000 C. Melón, 582
130 C. Melón, Inter., 580
3.600 Cervecerías, 935
1.000 Cervecerías, 930
8.000 Cía. Industrial, nov. 4, 72
2.000 Cía. Industrial, 69
1.000 Copec, nov. 4, 190
226 Copec, Inter., 180
3.400 Copec, 187
253 Copec, 184
12.100 Copec, 190
10 Copec, 184
1.000 Copec, 190
637 Copec, 188
5.500 Copec, nov. 4, 190
3.000 Copec, 188
6.500 Elect. Industrial, 63
100 Fertilizantes, 60
5.500 Refrescos, 130 OD
49 Gas de Bigo, 72
500 Habitaciones Matucana, 9
4.500 Insa, 290
3.000 Interamericana, 43 OD
800 Interamericana, 43
12.000 Interoceánica, 85
2.000 Interoceánica, 86
22.100 La Rural, 120
37.000 Loza de Penco, 60
9.000 Loza de Penco, 58
18.800 Lucchetti, 49
4.300 Pap. y Cartones, 675
100 Pap. y Cartones, 678
1.000 Pap. y Cartones, 675
500 Pap. y Cart., nov. 4, 680
25 Pap. y Cartones, 670
500 Pap. y Cartones, 678
200 Pap. y Cart., nov. 4, 678
800 Pap. y Cartones, 675
1.400 Pap. y Cartones, 678
1.000 Pap. y Cart., nov. 4, 680
600 Pap. y Cartones, 678
2.500 Pap. y Cart., nov. 4, 680
1.814 Pap. y Cartones, 678
1.000 Pap. y Cartones, 680
1.000 Pap. y Cartones, 678
24.723 Pizarreño, 87
3.000 Pizarreño, nov. 4, 88
13.600 Pizarreño, 87
3.000 Polpaico, nov. 4, 220
1.100 Ref. de Viña, 250
2.100 La Rural, 260
500 Renta Urbana, 250
800 Renta Urbana, 255
300 Renta Urbana, lotes, 250
4.500 Renta Urbana, 260 OD
3.300 Renta Urbana, 260
2.000 Renta Urbana, 260 OD
8.000 Renta Urbana, 265
1.000 Sanitas, nov. 4, 70
2.000 Sanitas, 67
10.000 Sonavela, 39
7.300 Tattersall, 180
400 Vapores, 606
1.000 Vapores, nov. 4, 618
1.000 Vidrios Planos, 220
62 Cic, 130
10.000 C. Cerrillos, nov. 4, 30 OD
33.100 Cobre Cerrillos, 29
5.000 Enviases, 22 1/2
5.000 Enviases, 22 OD
13.000 Fensa, 19 3/4
46.000 Fensa, 20
10.000 Indac, nov. 4, 6
1.500 Indac, 80
10.000 Indac, 80 1/2
11.600 Indac, 83
13.000 Indac, 81
12.000 Madeco, 95
18.000 Mademsa, 57
3.000 Mecánica, 53
2.000 Renta Urbana, 365
8.000 Renta Urbana, 365
Paños de Tomé . . . 90 81 e +1
Rayonhil "A" . . . 17¾ 17¾ V
Sederías Viña . . . 30 30 e
Sedylan . . . 24 24 n
Tejidos El Salto . . . 36 36 n
Textil Progreso . . . 29 29 t
Textil Viña . . . 29 30 t +1
Vestex . . . 330 330 e
Yarur . . . 300 315 t +15
INDUSTRIALES Y VARIAS
Agencias Graham . . . 52 52 e
Arrocera Eza . . . 108 108 n
Rima . . . 92 92 n
Carozzi . . . 111 111 n
Cemento Melón . . . 320 320 v
Cervecerías . . . 800 830 t +30
Club de Golf . . . 150.000 150.000 c
Club de Polo . . . 30.000 30.000 c
Coix . . . 79 79 c +6
Colocurinto . . . 55 56 v +1
Cia. Industrial . . . 70 69 t —1
Copec . . . 161 188 t +27
Cristalerías . . . 60 60 c
Elect. Industrial . . . 60 63 c +3
Hal. Nobis . . . 75 75 n
Farmo Química . . . 48 48 t
Fer. Agric. Talca . . . 80 80 n
Fertilizantes . . . 60 60 t
Fosforos . . . 150 150 v
Gas de Bigo . . . 72 72 c
Hab. Matucana . . . 9 9 t
Ind. Bellavista . . . 95 95 v
Ind. Varias . . . 86 86 n
Insa . . . 292 290 t +18
Interamericana . . . 40 45 t +5
Interoceánica . . . 60 67 c +7
La Rural . . . 119 120 c +1
Loza de Penco . . . 55 58 t +3
Lucchetti . . . 48 49 c +1
Marinetti . . . 80 80 c
Molino El Globo . . . 95 95 n
Mol. San Cristóbal . . . 55 60 c +5
Mueles . . . 15½ 16 c +½
Naviera Arauco . . . 80 80 c
Naviera Coronel . . . 350 360 c +10
Pap. y Cartones . . . 615 678 t +43
Perlina . . . 83 83 n
Pesquera Iquique . . . 14½ 15 t +½
Pizarreño . . . 76 85 v +9
Polpaico . . . 210 220 tp +10
Refractarios . . . 42 45 c +3
Refinería de Viña . . . 250 260 t +10
Renta Urbana . . . 250 265 c +15
Sociedad Benard . . . 200 200 n
Sanitas . . . 68 67 v —1
Socumpa . . . 27 27 c
Sogeco . . . 75 75 n
Sonavela . . . 36 39 t +3
Sociedad "B" . . . 2.500 2.500 n
Tattersall . . . 178 180 t +2
Teléfonos . . . 82 82 n
Universo . . . 25 25 n
Vapores . . . 600 605 c +15
Vidrios Planos . . . 315 320 t +5
Volcán . . . 58 55 t —3
METALURGICAS
Cic . . . 135 140 t +5
Cobre Cerrillos . . . 27½ 28 t +½
Electro Met. . . . 110 110 n
Enviases . . . 22 22 t +2
Fensa . . . 19½ 20 c +½
Indac . . . 82 81 v —1
Indesa . . . 18 18 v
Madeco . . . 93½ 95 c +1½
Mademsa . . . 83 87 t +5
Mec. Industrial . . . 45 55 t +10
Socometal . . . 65 65 n
SEGUROS
Ch. Cons. Grales. . . 112 135 c +3
Marítima . . . 140 140 n

Cambio Libre

Moneda	Comprador	Vendedor
Dólar cheque	1.065.—	1.075.—
Dólar billete	1.069.—	1.071.—
Nacional billete	19.30	20.30
Soles peruanos	43.—	45.—
Bolivianos	0.10	0.13
Uruguayos	132.—	137.—
Cruzeiros	6.20	7.20
Libras esl.	2.950.—	3.010.—
Francos suizos	247.—	253.—
Liras		1.75
Francos franc.		2.60
Pesetas		20.90
Marcos	251.—	258.—

PRECIOS AL CIERRE

	Sept. 23	Sept. 24	Fluct.
ORO FISICO	23.800	23.300 t	—600
BONOS FISCALES			
Deuda Interna, 7-1	84	84 e	
Caja 6 3/4	84	84 e	
Pavimento, 7-1	84	84 e	
BONOS HIPOTECARIOS			
Caja 6%	56	56 t	
Hip. Chile, 6-1	48	47 t	—1
Hip. Chile, 10-6	73	73 c	
Bco. Estado, 10-6	75	75 t	
BONOS INDUSTRIALES			
Deb. Tocopilla	1.100	1.100 n	
Bonos Eléctricos	70	70 n	
BONOS SALITREROS			
Tarapacá G.A.	380	380 n	
Tarapacá Ch.A.	390	410 c	+20
Tarapacá Ch.N.	320	335 t	+15
Tarapacá G.N.	335	335 t	
BANCARIAS			
Central	22.000	22.000 c	
Concepción	165	160 t	—5
Crédito	230	230 c	
Chile	4.960	4.995 t	+35
Edwards	620	630 c	
Español	330	317 c	—5
Hipotecario	760	800 t	+40
Israelita	200	200 n	
Italiano	165	165 v	
Osorno	200	200 t	
Sudamericano	325	325 t	
Talca	210	330 c	+40
MINERAS			
Andacollo	3½	3½ t	
Aucanquilcha	93	93 t	
Caramuc	4½	4½ n	
Carmen	2¾	2¾ t	+¼
Cerro Grande	430	430 e	
Condorlaco	13½	13¾ t	+¼
Chañaral	8½	8½ n	
Del Funitaqui	110	130 c	+10
Disputada	305	305 t	—3
Huantiles	14¾	15¼ t	+¼
Lota	130	140 t	+10
Mercedita	38	38 n	
Ocuri	420	430 tp	+10
Opoca	375	375 n	
Oruro	780	780 v	
Presidenta	18	18½ t	+1½
Punta de Lobos	80	88 sp	+8
Schwager	480	480 cp	
Tamaya	136	120 tp	+4
AGRICOLAS Y GANADERAS			
Agrícola Chilena	150	150 v	
Alsén	6.300	6.300 c	
Colcura	180	180	
Copihue	60	60 n	
Gente Grande	650	680 t	+30
Laguna Blanca	3.000	3.000 n	
Rupanco	2.000	1.800 v	—200
Refrucn	94½	94 t	—½
Tierra del Fuego	815	840 c	25
Viña Concha y Toro	190	200 c	+10
Viña La Rosa	130	130 n	
BALITRERAS			
Anglo Lautaro "C"	930	930 t	
Iquique	315	315 v	+3
Tarapacá	180	175 t	—5
TEXTILES			
Caupolicán	30	30½ t	+½
Chatex	35	35 c	
Chilteco	60	63 t	+3
Fap	50	52 c	+2
Paños Bellavista	65	65 n	

Bolsa de Valparaíso

Precios al Cierre proporcionados por Jaras y Sotta, Pzat 639, Fono 4917, Casilla 162-V

PRECIOS DE CIERRE DE LAS 12 HORAS.

Oro, 23.500 v.
Chile, 5.000 c.
Edwards, 800 c.
Español, 343 v.
Osorno, 200 t.
Sud Americano, 520 c.
Huantiles, 14 1/2 t.
P. de Lobos, 89 t. px
Tamaya, 132 t. px.
Lota, 136 t.
Schwager, 425 c.
Ast. Hobas, 129 t.
Enviases, 24 t.
Fensa, 21 v.
Kindac, 62 c.
Madeco, 96 c.
Mademsa, 62 c.
Mecánica, 58 c.
Arauco, 85 c.
Coronel, 350 c.
Interoceánica, 66 t.
Mueles, 16 1/4 c.
Vapores, 602 c.
Arrocera eje, 108 c.
Bíaus, 92 t.
Carozzi, 125 t.
Cem. Melón, 575 v.
Cer. Unidos, 925 t.
Cole, 77 c.
Copec, 186 c.
Cristales, 50 c.
Elect. Ind., 64 c.
Fertilizantes, 64 c.
Gas. Vapso., 50 c.
Imp. Universo, 25 t.
Industrial, 69 v.
Ind. Varias, 86 n.
Loza de Penco, 55 c.
Luchetti, 50 c.
Papel y C., 675 c.
Perlina, 55 t.
Pesquera, 14 1/2 c.
Pizarreño, 84 t.
Polpaico, 211 t.
Ref. Viña, 255 c.
Refractarios, 46 c.
Sporling, 405.000 t.
Tabacos, 125 t.
Tattersall, 179 t.
Vidrios, 310 c.
Bellavista, 71 c.
Ch. Sederías, 33 c.
Fiap, 51 c.
Rayonhil, 17 t.
Tej. Salto, 26 c.
Tex. Progreso, 27 t.
Tomé, 90 t.
Yarur, 340 c.
Sedylan, 28 c.
Colcura, 191 c.
Fuego, 935 t.
Gte. Gde., 660 t.
Viña C. y Toro, 206 t.
Anglo L., 300 c.
Iquique Ferr., 316 c.
Ch. Cons. G., 125 t.
Ch. Cns. Viña, 380 t.

REMATE DE ACCIONES

200 Pinalquito, 430
7.000 Explot. de Chile, 4
61 Monserrat, —
500 Inmob. Arauco, —
600 Inmob. Arauco, —
7 Copec, 140
24 Colcura, 188
8 Pap. y Cartones, 66
84 Condorlaco, —
20 Dyrsa, —
75 Zig Zag, 21
3 Ref. de Viña, 250
26 Gas de Bigo, 71
180 Farmo Química, 48
7 C. Melón, 580
38 Teléfonos, 81
19 Madeco, 95
16 Renta Urbana, 90
74 Rima, 91
13 Chatex, —
36 Renta Urbana, 250

SOCIEDADES ANONIMAS

ELECTRO METALURGICA: septiembre 25 a septiembre 29; neto $ 4.10 octubre 2 en Vicuña Mackenna 1550.

SEGUROS LA CENTRAL: septiembre 26 a octubre 3; neto 6 en sus oficinas.

CARAHUE: septiembre 11 a septiembre 30; junta ordinaria septiembre 30 por memoria y balance.

SEGUROS SOL DE CHILE: septiembre 25 a septiembre 30; junta ordinaria septiembre 30 por memoria y balance.

SEGUROS LA PATRIA: septiembre 25 a septiembre 30; junta ordinaria septiembre 30 por memoria y balance.

SEGUROS LA CANTABRIA: septiembre 26 a septiembre 30; junta ordinaria septiembre 30 por memoria y balance.

NACHIPA: septiembre 15 a septiembre 29; junta ordinaria septiembre 29 por memoria y balance.

SEGUROS LA PREVISORA: septiembre 26 a septiembre 30; emisión de 150.000 accs. de $ 100. Plazo para suscribir y pagar esta emisión, todo el mes de octubre en las oficinas de la compañía.

IMPLATEX: septiembre 17 a septiembre 30; emisión de 12 accs. de $ 100 valor nominal a proporción de 10.700 accs. antiguas heredadas.

COBRE EN LONDRES

PRIMERA RUEDA
£ por toneladas largas

Disponible: £ 212.00.00, comprador.
£ 212.05.00, vendedor.
Fluctuación: £ 0.05.00, alza.
A 90 días: £ 212.00.00, comprador.
£ 212.05.00, vendedor.
Fluctuación: £ 0.05.00, alza.
Tendencia: Sostenida.
Ventas: 500 toneladas largas.

SEGUNDA RUEDA

Disponible: £ 212.05.00, comprador.
£ 212.10.00, vendedor.
Fluctuación: £ 0.05.00, alza.
A 90 días: £ 212.05.00, comprador.
£ 212.10.00, vendedor.
Tendencia: Sostenida.
Fluctuación: £ 0.05.00, alza.
Ventas: 375 toneladas largas.

AVISOS ECONOMICOS CLASIFICADOS

8) ALHAJAS, JOYAS

¡NOVIOS! Para arg. a Fábrica Sastín. Nueva York 68. (8) H.O C.

13) ARTICULOS p. HOGAR

10.000. COLCHON lana, relleno a la vista del cliente; colas para colchones, sommieres en todos los tipos y medidas. Hechuras a domicilio Galvez 1557, fono 81388. (13) H.O P.

18) ARRIENDOS OFRECEN

RESIDENCIAL, Agustinas 1985, hacer, cerca Plaza Brasil, ofrece buenas piezas grandes, con teléfono, calefacción interior, con muebles. Comida familia. Descuentos a estudiantes. Precios módicos. (18) 26-1 P.

SAN ANTONIO, primera cuadra, espaciosa arriendo en 2.o piso a la calle. Consta de gran hall, varias habitaciones, apropiada para oficina, mayorista, negocios, restaurante, club, industrias livianas, etc. Av. Avda. B. O'Higgins N.o 1673. (18) 26-9 P.

24) AVES Y PAJAROS

CANARIOS y canarias Flautas, variadas colores. Av. Portales 3185. (24) 12-10 C.

30) CITACIONES VARIAS

OCTAVA COMPAÑIA DE BOMBEROS.— "La Unión es Fuerza". — Cito a la Compañía a ejercicio para el día jueves 25 de septiembre, a las 19.45 horas. Uniforme de trabajo. Punto de reunión, el cuartel. — El ayudante. (30) 25-9 K.

DECIMOTERCERA COMPAÑIA DE Bomberos Providencia. — Cito a la Compañía a ejercicio por orden del señor capitán, para hoy miércoles y viernes 26 del presente, a las 22 horas. Punto de reunión: el Cuartel. Tenida de trabajo. — El ayudante. (30) 26-9 K.

PRIMERA COMPAÑIA DE BOMBEROS de Quinta Normal. "Bomba Manuel Rodríguez". Por orden del señor capitán, cito a la Compañía a ejercicio para mañana, a las 21.30 horas. Punto de reunión, el cuartel; uniforme de trabajo. (30) 26-9 K.

CUERPO DE BOMBEROS DE SAN Miguel. Primera Compañía. Por orden del señor capitán de la Primera Compañía de Bomberos de San Miguel, cita a la Cía. a academia para hoy a las 20 horas. Tenida: Uniforme de trabajo. Punto de reunión: El cuartel. (30) 25-9 K.

NOVENA CIA. DE BOMBEROS. "Deber y Abnegación". Bomba Ancieto Cito a la Compañía a ejercicio para mañana a las 20 horas. Punto de reunión, el cuartel; uniforme de trabajo. (30) 26-9 K.

REFORMA DE ESTATUTOS SOCIEDad Cooperativa Universo Ltda.— Extracto.— En junta general extraordinaria celebrada el 21 de junio pasado, según consta de escritura pública de 24 de agosto en curso, suscrita ante el notario de Santiago don Herman Cadwick, con la presencia de 26 socios, se efectuaron las siguientes reformas a los estatutos: La razón social se cambia por la siguiente: "Sociedad Cooperativa de Consumo Universo e Industrias Gráficas Ltda.". Duración de la Sociedad a plazo indefinido; pueden ingresar a la Cooperativa todas las personas que pertenezcan a la industria gráfica y otras que autorice el Consejo de Administración; se eleva a 7 el número de consejeros titulares y a cinco los suplentes; se amplía la cláusula bancaria, se establecen ciertamente los requisitos para ser gerente.

(30) 26 y 27-9 P.

33) COLEGIOS INSTRUCCION

ESCRITURA máquina, taquigrafía, redacción, ortografía, secretarias taquígrafas, dactilógrafas: cursos diurnos, vespertinos. Instituto de Contabilidad Fundado 1932. Santo Domingo 1030. (33) 25-9 P.

MODAS, corte y confección. Cursos rápidos. Profesora especialista. Alumnas confeccionan trajes primer mes. Clases diurnas, nocturnas. Diplomas válidos. Academia Nacional Corte y Confección. Rosas 1353.

(33) H.O C.

ESCUELA Nacional Peluquería, Cadena 1255. Anexo Compañía 3167. Cursos rápidos, excelentes, baratísimos, diplomas. (33) 2-10 P.

APRENDA dactilografía moderna, curso completo, 5.000. Instituto "Alonso Figueroa". Catedral 1287, anexo Compañía 3167. (33) 2-10 P.

CORTE confección, insuperable "Método Excelsior". Academias: Catedral 1287, Compañía 3167; cuotas reducidas, diplomas. (33) 2-10 P.

DIAZ GASCONE. Escuelas Politécnicas profesionales. Cursos duración 1 1/2 mes; matrícula abierta, contabilidad, taquigrafía, recuperación escolar, modas, corte y confección, moda infantil, cortador sastre, tejidos máquina, peluquería completa, reformas, caballeros, niños. Enseñanza rápida, práctica, individual. Diplomas profesionales. Internado femenino; señoritas provincias. Establecimiento de prestigio reconocido oficialmente Supremo Gobierno. Fundado 1914. Unica dirección, Monjitas 341, fono 36856. (33) 2-10 C.

CURSOS rápidos dactilografía, 15 días, 1 mes, taquigrafía, redacción comercial, ortografía, aritmética. Puente 516, 4.o piso. (33) 27-9 P.

36) CONSEJOS UTILES

CONSULTORIO sentimental. Discreción y éxito seguro a sus problemas. Consulta psicóloga extranjera, de 18-13 y de 14-20 horas. Huérfanos 2336-B. (36) H.O C.

37) CONSTRUCCION

PUERTAS y ventanas, surtido completo en standard. Hacemos persianas de medida. Fábrica Record, San Diego 143. (37) H.O C.

VENDO de ocasión, 5 mil tejas en perfectas condiciones. Miguel Claro 614. (37) 29-9 P.

42) DOCUMENTOS EXTRAVIADOS

HABIENDOSE extraviado cheque serie A, N.o 1352815, del Banco de Chile, queda nulo y sin valor, por haberse dado el aviso correspondiente. (42) 26-9 P.

HABIENDOSE extraviado libreta N.o 9328, de la Caja Nacional de Ahorros, perteneciente a Dorotea Nicholls Sanfuente-Eric Nicholls Sanfuente, queda nula por haberse dado aviso. (42) 25-9 P.

HABIENDOSE extraviado cheque serie R, N.o 0672508, del Banco de A. Edwards y Cía., queda nulo y sin valor, por haberse dado el aviso correspondiente. (42) 26-9 P.

HABIENDOSE extraviado talonario cheques Banco del Estado, oficina principal, cuenta 62867, serie 8332315 al 350, queda nulo. (42) 25-9 P.

55) JUDICIALES y LEGALES

PRIMER JUZGADO CIVIL. RESOLUCION quince septiembre presente año, concedió posesión efectiva herencia intestada María Graciela Arce Gálvez a Ana y Carlos Molina Arce, sin perjuicio derechos cónyuge sobreviviente Carlos Humberto Molina Pezoa. El secretario. (55) 25-9 P.

NOTIFICACION: PRIMER JUZGADO Civil, Mayor: Cuantía, expediente 40113, "Gunkel, Hugo con Jara, Emelina", nulidad matrimonio, dictóse siguiente auto prueba: "Santiago, agosto veintiocho de 1958. Vistos: Recíbese causa a prueba y fíjanse como hechos controvertidos los siguientes: Primero: Si el matrimonio se celebró ante un Oficial del Registro Civil incompetente; segundo: Cuál era el domicilio de las partes, a la fecha del matrimonio y su residencia en los tres meses anteriores. Briones. Acuña. En consecuencia, notifíquese a Emelina Jara González, auto prueba precedente. Secretario.

(55) 25-9 P.

SEXTO JUZGADO MENOR CUANTIA. Julio "Michaely con Denegri", remataré, 25 septiembre, a las 16 horas, en Monjitas 822. Al mejor postor: 1 repetidor, 2 cuerpos, 1 mesa comedor Martínez, martillero. (55) 25-9 P.

PRIMER JUZGADO CIVIL. RESOLUCIÓN doce septiembre presente año, concedió posesión efectiva herencia testada Lorenzo Bustamante Parra a Lucía Almeyda Iglesias viuda de Bustamante.— El secretario.

(55) 26-9 P.

SEXTO JUZGADO MENOR CUANTIA. Julio "Metalux con González", remataré, 25 septiembre, a las 16 horas, en Monjitas 822. Al mejor postor: 1 radio RCA. Martínez, martillero.

(55) 25-9 P.

SEGUNDO JUZGADO CIVIL CONCEDió a doña Isaura y María Lucila Sepúlveda Caro y a don Carlos Enrique Caro posesión efectiva de doña Juana Rosa Caro Jara.

(55) 25-9 P.

SEGUNDO JUZGADO MENOR CUANTIA. Julio "Wescher con Tapia", remataré 25 septiembre, a las 16 horas, en Monjitas 822. Al mejor postor: 1 radio RCA. Martínez, martillero.

(55) 25-9 P.

TERCER JUZGADO MENOR CUANTIA. Julio "Spelsky con Araya", remataré 25 septiembre, a las 16 horas, en Monjitas 822. Al mejor postor: 1 radio sobremesa. Martínez, martillero.

(55) 25-9 P.

TERCER JUZGADO MENOR CUANTIA. Julio "Guendelman con Gómez", remataré 25 septiembre, a las 16 horas, en Monjitas 822. Al mejor postor: 1 radio Standard Electric. Martínez, martillero. (55) 25-9 P.

QUINTO JUZGADO CIVIL. MAYOR Cuantía concedió posesión efectiva herencia intestada de José Molina Mena, a Regina del Carmen, Matilde, Bara Rosa, María Alicia y Enrique Baeza Molina Molina, sin perjuicio derechos cónyuge. Sara Neira. Inventario solemne practicarse 27 actual, 10 horas.— Secretario.

(55) 26-9 P.

QUIEBRA JOSE LUENGO ESPINOSA.— Quinto Juzgado Civil.— Por resolución de 13 de septiembre de 1958, fúrose por agregado a estos autos inventario confeccionado por el Síndico.— El secretario. (55) 25-9 C.

55) JUDICIALES y LEGALES

QUINTO JUZGADO CIVIL MAYOR Cuantía concedió posesión efectiva herencia intestada de Lutecia del Carmen Villaseca Valdivia, a José Alberto del Carmen, Juan Guillermo del Carmen y Manuel Jesús del Carmen Pérez Villaseca. Inventario solemne practicarse 27 actual, 10 horas.— Secretario. (55) 26-9 P.

PRIMER JUZGADO CIVIL. RESOLUCIÓN veintidós septiembre presente año, concedió posesión efectiva herencia intestada, con beneficio inventario de Julio Turina Benac a Elena y María Luisa Turina Butorovic, sin perjuicio derechos cónyuge sobreviviente, Elena Butorovic viuda de Turina. Practicarse inventario solemne 29 septiembre presente año, 18 horas, en mi oficina, Bandera 341.— El secretario. (55) 26-9 P.

SEGUNDO JUZGADO CIVIL CONCEDIó, con fecha 10 septiembre presente año, a doña Raquel, Carolina, Eulogio, Renato, Patricia, Hugo y Alfonso Guzmán de la Fuente posesión efectiva herencia testamentaria de doña Carolina de la Fuente Santa María. Inventario solemne practicarse mi oficina, el veintiunavo actual, quince horas. — Secretaria. (55) 26-9 P.

QUINTO JUZGADO CIVIL MAYOR Cuantía — Secretaría 27 actual, 10 horas, practicarse inventario solemne de bienes menor, Juan Guillermo del Carmen Pérez Villaseca.— Secretario. (55) 26-9 P.

PRIMER JUZGADO CIVIL. RESOLUCIÓN diecisiete septiembre presente año, concedió posesión efectiva herencia intestada Efevina Rojas Labrín a Nora Alicia Mirella Rojas y José Martínez Alarcón, sin perjuicio derecho la primera como cónyuge sobreviviente. Tramítese conforme artículos 40 al 44, ley 5.427.— El secretario. (55) 25-9 P.

SEXTO JUZGADO MENOR CUANTIA. Julio "Conde con Sandoval", remataré, 25 septiembre, a las 16 horas, en Monjitas 822. Al mejor postor: 5 sillas pergamoide. Martínez, martillero. (55) 25-9 P.

PRIMER JUZGADO CIVIL. RESOLUCIÓN veintidós septiembre presente año, concedió posesión efectiva herencia intestada José Santos Araya a José Santos Prieto Araya a Juana Inés Prieto Araya o Juana Inés Ayala. El secretario. (55) 25-9 P.

PRIMER JUZGADO CIVIL. RESOLUCIÓN veintidós septiembre presente año, concedió posesión efectiva herencia intestada Juan Opazo Jaque a María Adriana Opazo Iglesias, sin perjuicio derechos cónyuge sobreviviente Carmen Iglesias Serrano. El secretario. (55) 25-9 P.

QUINTO JUZGADO CIVIL MAYOR Cuantía, citase audienc