

RECLAME HOY SU SUPLEMENTO HIPICO

Será condecorado personal de "Operación Riñihue"

EL PRESIDENTE ALESSANDRI ENVIO NOTA DE FELICITACION A GERENTE DE LA ENDESA.- INUNDACION FUE MENOR QUE LA DE 1922, EN VALDIVIA

Jaime Silva, Subsecretario del Interior, anunció anoche que serán condecorados los ingenieros, empleados y obreros que participaron en la "Operación Riñihue", quienes obtuvieron un diploma y una medalla especial, que será otorgada por la Casa de Moneda y Especies Valiosas. Las distinciones serán entregadas en el mismo sitio donde estos personas naturales.

"Cumplió con viva satisfacción el deber de conciencia de destacar ante el país el sacrificio realmente heroico y enaltecedor que los realizaron en estas duras tareas, y que les ha significado privarse de la tranquilidad y comodidad de sus hogares para vivir, durante un tiempo que no ha sido corto, en medio del barro y de las inclemencias de la naturaleza."

Más adelante, agrega S. E.: "Le ruego hacer llegar a todos y cada uno de los técnicos, empleados y obreros que participaron en la Operación Riñihue, el sincero reconocimiento del Gobierno y los emocionados agradecimientos de Jorge Alessandri".

FUE INFERIOR A INUNDACION DE 1922

Por su parte, el Ministro del Interior, Dr. Sotero del Río, y el vicepresidente de la CORFO, Pierre Lehmann, informaron en detalle a S. E. de la situación en el lago Riñihue, que esta vez provocó —gracias al control de las aguas— una inundación inferior a la que se registró en Valdivia en 1922.

Al término de su audiencia con S. E., el Dr. Del Río expresó a los periodistas:

"Los técnicos, al dar otro cauce al río San Pedro, impidieron un aluvión de catastróficas proporciones, y la población se prepara ya para iniciar las tareas de reconstrucción, en las que participarán todos los chilenos. El Gobierno espera que los proyectos de reconstrucción enviados al Congreso sean despachados con la urgencia que el caso requiere, a fin de ir en inmediata ayuda de las poblaciones afectadas."

LA NACION

AÑO XLIV — SANTIAGO DE CHILE, VIERNES 29 DE JULIO DE 1960 — PRECIO: E\$ 0.05 — N.º 15.577

EDICION DE 28 PAGINAS	
Cronica, Págs. 1, 2, 4	Cables, Págs. 14 y 15
Redacción	Gremios
Comercio	Hípica
Política	Deportes
Generales	Industrias
Gran Mundo	Económicos
Cámara	Teatros
	Magazine

El Riñihue se aproxima a nivel normal de invierno

La sobrecarga de agua ha bajado en un 90 por ciento.- Situación en Valdivia

LOS HEROES DEL BARRO



Sonríe el "Batallón Suicida".— El sacrificio heroico y enaltecedor que realizó un grupo de técnicos, empleados y obreros en la "Operación Riñihue" destaca el Presidente de la República en carta dirigida al Ingeniero Jefe de esa gigantesca tarea, Raul Saez, expresándole sus felicitaciones a todo el personal a sus órdenes. EN EL GRABADO, algunos integrantes del llamado con toda propiedad "el batallón suicida", sonríen satisfechos después de cumplida esta verdadera proeza.

El Lago Riñihue ha desaguado ya más del 90 por ciento de su sobrenivel, y en Valdivia la inundación se mantiene con un nivel promedio de 2,45 metros, y el caudal ha disminuido de 4.402 a 3.970 metros cúbicos por segundo.

Como se esperaba, los sectores ribereños son los que acusan los daños más importantes, y en los pueblos como Los Lagos, Antihue y Huelletihue, la situación se mantiene, observándose una baja del nivel de las aguas de 30 centímetros en 24 horas.

La cota del lago era ayer de 110,03 metros, es decir, que ha disminuido en más de 16 metros, aproximándose rápidamente a su nivel normal de invierno. Los campamentos de emergencia funcionan adecuadamente, y en todos ellos se han establecido reservas de viveres para una situación crítica mínima de quince días.

(Amplias informaciones en páginas 4 y 5.)

HOY VIAJA A CHILOE MINISTRO DE EDUCACION

Si el tiempo lo permite, hoy viaja al sur el Ministro de Educación acompañado del Director General de Educación Primaria y Normal. Este viaje estaba programado para ayer, pero no se realizó porque el avión no pudo despegar a consecuencia del mal tiempo. Según informó el Director de Primaria, Luis Mol, en Puerto Montt la Fuerza Aérea de Chile pondrá a disposición del Ministro un avión para que recorra la zona.

El Secretario de Estado tomará resoluciones en cuanto a construcción y reparación de escuelas en Chile y, en especial, activará la construcción del Grupo Escolar de Anud. Además, visitará Río Negro y Osorno. En este último orientará la construcción de una escuela en el barrio Ovejera, centro industrial con mucha población obrera.

HOY

REPUBLICANOS: Cabot Lodge acompañará a Richard Nixon en la fórmula republicana para las elecciones presidenciales de Estados Unidos, que se realizarán en noviembre próximo. (Pág. 14)

POLIOMIELITIS: El doctor Salk anunció que con una sola de sus vacunas se podrá inmunizar contra la poliomiélitis. (Pág. 14)

LUMUMBA: El Primer Ministro, Patrice Lumumba, dijo ayer que se necesitan más tropas de la ONU para restablecer el orden en la nueva República. (Pág. 14)

INUNDACIONES: Graves inundaciones se produjeron en Cautín y Osorno. Han crecido de niveles los ríos Las Cruces y Bueno, como igualmente el Lago Budi. Varias poblaciones han sido evacuadas. (Pág. 4)

MEXICO: En un nuevo gesto de fraternidad —igual que en 1939— México consagró en Valdivia un Museo Regional y una Escuela de Bellas Artes. El anuncio oficial lo hizo el Embajador azteca. (Pág. 2)

COMPRAS: Hoy se efectuará el sorteo de compraventa. El premio mayor es de 8 millones de pesos. (Pág. 2)

TARAPACA: Ha sido considerado como "definitivamente perdida" la motonave mercante nacional "Tarapacá", que se halla en los roqueros de Bahía Mansa. (Pág. 2)

CUEN MILLONES PARA FOMENTO DEL DEPORTE

Decreto del Ministerio de Hacienda fue firmado por el Presidente de la República. Otro decreto destina 10 millones para reajuste de pensiones y montepíos de personal ferroviario.

Fue firmado por el Presidente de la República el decreto del Ministerio de Hacienda que pone a disposición de la Dirección de Deportes del Estado la suma de 106.779 escudos, para atender al estímulo y fomento del deporte en el país durante el segundo semestre de este año.

Préstamo de US\$ 6.200.000 para reconstruir Hospitales

Con garantía del Gobierno el SNS fue autorizado para contratar este empréstito. Preferencia a la Zona Sur en el plan de construcciones.

Con la garantía del Gobierno el Servicio Nacional de Salud ha sido autorizado para contratar en el extranjero un empréstito de 6 millones de dólares para la reconstrucción de hospitales en construcción y edificación de otros proyectados. En forma especial se atenderá a la reconstrucción de los servicios hospitalarios afectados por los sismos de la zona sur.

Solo 7,2 % de las bases acordó paro de la ANES

Fracaso absoluto del movimiento de semifiscales.

Solo un 7,2 por ciento de los empleados semifiscales del país acordó el paro de 48 horas ordenado por la ANES, lo que constituye un fracaso absoluto de este movimiento ilegal en las horas de su desarrollo.

El Subsecretario del Interior, Jaime Silva, informó que el paro de 48 horas acordado por la ANES, solo habían participado en él 2.442, o sea, un 7,2 por ciento del total. Esta cifra se descompone en 9 empleados y 13 obreros de la capital y 2.433 en las provincias.

La falta de acuerdo de los dirigentes sobre las bases y no causar entorpecimientos de importancia en los oratorios que debían ser afectados por el movimiento.

SONRISA NERVIOSA



Ya en el interior del furgón que lo condujo a la Cárcel Pública —estrictamente incommunicado—, Mario Palestro mira a los "palestristas" que sostienen pugna a cuerpo con los vigilantes de Prisiones —en calle Morandé frente a la Corte de Apelaciones— para que no se cierre la puerta trasera. Después vendría la "segunda parte" de insultos y groserías a los periodistas presentes. EN EL GRABADO, el primer miembro del Clan Palestro detenido en el proceso incoado por la muerte del ex edil Guillermo Henríquez, esboza a "sus" huestes una nerviosa sonrisa, preludio del llanto posterior. En primer plano, una mano que quiso impedir, en vano, la fotografía.

ENCARCELADO UNO DE LOS PALESTRO

En el proceso en averiguación de la muerte del ex regidor de San Miguel, Guillermo Henríquez, incoado por el Ministro instructor, Roberto Smart, ayer cayó el primer miembro de la dinastía Palestro —Mario—, al decretar el Magistrado su detención e incommunicación. Las mazmorras palestristas dieron la nota alta dentro y fuera del Tribunal, al promover incidentes e insultar a los periodistas que cubrían la información de este bullicioso proceso. (Ver informaciones en la página 4.)

REPORTAJE AL TRANSPORTE Y LOCOMOCION COLECTIVA

En nuestra edición de mañana aparecerá un cuerpo informativo completo sobre esta actividad de fundamental importancia para el progreso del país.

Labor del Hogar Rural en la ayuda a damnificados

Una importante labor ha correspondido al Servicio de Educación del Hogar Rural, dependiente del Departamento de Conservación y Asistencia Técnica del Ministerio de Agricultura, en la atención de damnificados por los movimientos sísmicos, especialmente en lo que se refiere a la distribución de ayuda que ha entregado el Gobierno.

En forma especial su labor se ha realizado en los centros rurales de Chileán, Angol, Los Angeles, Temuco, Nueva Imperial, Pitrufquén, Osorno y otros lugares de los alrededores, distribuyendo ropas, leche de Cáritas, alimentos enlatados y medicinas, para lo cual han contado con la colaboración de las Asistencias Sociales de las Intendencias, agrónomos y prácticos agrícolas regionales.

Una de las principales poblaciones que han recibido la atención de estas funcionarios, son las de Puerto Saavedra, que se encuentran en la Escuela Industrial de Nueva Imperial, donde fueron trasladadas al ser totalmente arrasadas el pueblo.

Técnicos alemanes en la Moneda



EL MINISTRO DEL INTERIOR, Dr. Sotero del Río, recibió ayer a la delegación de técnicos alemanes que se encuentra en el país realizando estudios sobre los planes de reconstrucción del sur y la colaboración que prestará a ellos el Gobierno de Bonn. En el grabado, el Dr. Sotero del Río es informado por los expertos de la República Federal Alemana de los estudios practicados hasta el momento.

El Riñihue ha vaciado más del 90 o/o de su sobrenivel

Valdivianos afrontan la situación con ejemplar entereza. — Situación en la ciudad y pueblos ribereños. — Rescate aéreo de una familia

VALDIVIA, viernes 29. (Por Mario de los Reyes, enviado especial de LA NACION). — La población se encuentra viviendo horas tensas con ejemplar tranquilidad y resignación. Las aguas, que el miércoles inundaron más de la tercera parte de la ciudad, ayer se extendieron a otros sectores, manteniéndose con un nivel medio de 2,45 metros. Algunas viviendas muestran el piso superior o los techos, ya que el resaca está bajo las aguas. En algunas partes la corriente tiene una extraordinaria velocidad, arrastrando cuanto encuentra a su paso. En los pueblos ribereños, como Los Lagos, Antihue y Huellihue, la situación se mantiene estacionaria.

El jefe de la Plaza, general Alfonso Cañas Ruiz-Tagle, de acuerdo con los cálculos locales, ya se ha desbordado el canal 3, convertido ahora en un nuevo lecho del río San Pedro, estimándose que ya no habrá más erosión. En VALDIVIA LAS AGUAS EN VALDIVIA. En Valdivia las embarcaciones han reemplazado a los vehículos de locomoción colectiva, y los botes y lanchas cruzan las calles con pasaje cómodo. Desde la población de Mipeto, donde la Plaza de la República, un bote a remo demora sólo un cuarto de hora, y a pesar de la situación,

muchas damas utilizan este servicio para ir hasta el sector comercial.

La población en los siete sectores de evacuación, los que cuentan con 5.100 albergues, llegó ayer a 24.300 personas. La evacuación no ofreció dificultades. Algunos resacaados que se resistían a ser llevados a los campamentos fueron rescatados a la fuerza, cuando el agua estaba pasando por un metro 50 de altura en los sectores bajos. En su mayoría eran comerciantes que no se resolvían a dejar sus negocios abandonados.

Marineros del transporte "Pinto" y de la barcaza "Tariqui", surtos en Corral, facilitaron sus botes neumáticos para la movilidad de valdivianos. Muchos pescadores de Niebla trajeron sus embarcaciones a Valdivia para cooperar con las autoridades. Ofrecieron sus servicios en forma absolutamente gratuita. Desde el aire, Valdivia presenta un aspecto "veneciano". En el sector Collico, emergen del agua los tejados, las antenas de las radios caseras, la torre de su iglesia parroquial. El patio de su moderno centro escolar parece una piscina, ya que han desaparecido bajo el agua los tableros de su cancha de básquetbol.

Los edificios de las fábricas instaladas a lo largo de las riberas del Calle Calle, en los sectores industriales de la ciudad, son ya más allá de la De la Maltería, compañía cervecera local, se ven los restos de una estructura de un edificio y una pila de tableros, tabiques y restos de sus instalaciones. Los edificios donde funcionan Haberberg y Cia, Industrias Metalúrgicas ISA, la Cervecería Stolzembach, Molino Valdivia, Sociedad Industrial Kuntzmann y la Sociedad Impresora de Maderas sufrieron serios daños.

En algunas partes el agua cubre frente a Valdivia hasta cuatro o cinco kilómetros de extensión, y en algunos sectores muchas viviendas han desaparecido bajo la inundación. En el sector de la ciudad, el agua cubre hasta el nivel de las ventanas.

En Antihue, el nivel de las aguas era anoche de 4 metros 85, y ya empujaban a los techos de las casas, durante cuatro días, han estado bajo el agua.

Dentro de los daños sufridos deben contabilizarse los de las Ferrocarriles del Estado y de los de la Compañía de Ferrocarriles de Valdivia. La línea de Valdivia sufrió la destrucción de todos sus terraplenes, el río San Pedro mantiene sus tres cauces, y patrullas de zapadores continúan su misión de controlar el efecto de las aguas y elementos estériles, sobre instalaciones y muebles.

En Huellihue la situación no presenta novedades, y los habitantes continúan en los campamentos de emergencia. En Mallo, Pichay y Uñi, huinos tampoco se han registrado mayores novedades.

UNA CIUDAD AISLADA. El problema inmediato de la ciudad es el restablecimiento de sus comunicaciones terrestres, dijo ayer a LA NACION el Alcalde subrogante de Valdivia, la ciudad es hoy prácticamente una isla, ya que se han interrumpido todas las comunicaciones marítimas, terrestres y aéreas.

El puerto de Corral se encuentra cerrado y la navegación fluvial suspendida. A lo largo de los ríos Valdivia, Cruces, Calle-Calle, Cau-Cau y Angachilla. El aeropuerto de Las Marías está ahora cubierto por el agua y la pista de aterrizaje ha desaparecido. La pista de aterrizaje de emergencia de Las Parrales no resultó operable por las pésimas condiciones atmosféricas de los últimos días. El camino hacia el sur está interrumpido debido a las lluvias y destrucción de puentes causada por el sísmo del 22 de mayo. La única vía transitable, el camino de Valdivia a La Marquina, permite conectar con el ferrocarril al norte, se encuentra desde ayer cubierto por casi un metro de agua. El camino longitudinal, en el sector de Lanco a Currupeu, se encuentra

durante la noche. Los helicópteros de la FACH y de la Dirección Aeronáutica Argentina, han continuado prestando sus valiosos servicios, ya que ellos rescataron a personas que se encontraban aisladas en un islote del río Chihueche, en el fundo Ballesteros, y otra máquina rescató a la familia Marín, compuesta por cuatro adultos y tres menores.

Esta operación se realizó dando caer desde el aire un cable, por el cual las personas fueron izadas a la máquina. Debió recurrirse a este procedimiento porque la cascada de agua, que se encontraba a una gran altura, impedía el rescate de las personas.

El rescate de la familia Marín, compuesta por cuatro adultos y tres menores, se realizó dando caer desde el aire un cable, por el cual las personas fueron izadas a la máquina. Debió recurrirse a este procedimiento porque la cascada de agua, que se encontraba a una gran altura, impedía el rescate de las personas.

El rescate de la familia Marín, compuesta por cuatro adultos y tres menores, se realizó dando caer desde el aire un cable, por el cual las personas fueron izadas a la máquina. Debió recurrirse a este procedimiento porque la cascada de agua, que se encontraba a una gran altura, impedía el rescate de las personas.

El rescate de la familia Marín, compuesta por cuatro adultos y tres menores, se realizó dando caer desde el aire un cable, por el cual las personas fueron izadas a la máquina. Debió recurrirse a este procedimiento porque la cascada de agua, que se encontraba a una gran altura, impedía el rescate de las personas.

El rescate de la familia Marín, compuesta por cuatro adultos y tres menores, se realizó dando caer desde el aire un cable, por el cual las personas fueron izadas a la máquina. Debió recurrirse a este procedimiento porque la cascada de agua, que se encontraba a una gran altura, impedía el rescate de las personas.

El rescate de la familia Marín, compuesta por cuatro adultos y tres menores, se realizó dando caer desde el aire un cable, por el cual las personas fueron izadas a la máquina. Debió recurrirse a este procedimiento porque la cascada de agua, que se encontraba a una gran altura, impedía el rescate de las personas.

El rescate de la familia Marín, compuesta por cuatro adultos y tres menores, se realizó dando caer desde el aire un cable, por el cual las personas fueron izadas a la máquina. Debió recurrirse a este procedimiento porque la cascada de agua, que se encontraba a una gran altura, impedía el rescate de las personas.

El rescate de la familia Marín, compuesta por cuatro adultos y tres menores, se realizó dando caer desde el aire un cable, por el cual las personas fueron izadas a la máquina. Debió recurrirse a este procedimiento porque la cascada de agua, que se encontraba a una gran altura, impedía el rescate de las personas.

El rescate de la familia Marín, compuesta por cuatro adultos y tres menores, se realizó dando caer desde el aire un cable, por el cual las personas fueron izadas a la máquina. Debió recurrirse a este procedimiento porque la cascada de agua, que se encontraba a una gran altura, impedía el rescate de las personas.

El rescate de la familia Marín, compuesta por cuatro adultos y tres menores, se realizó dando caer desde el aire un cable, por el cual las personas fueron izadas a la máquina. Debió recurrirse a este procedimiento porque la cascada de agua, que se encontraba a una gran altura, impedía el rescate de las personas.

El rescate de la familia Marín, compuesta por cuatro adultos y tres menores, se realizó dando caer desde el aire un cable, por el cual las personas fueron izadas a la máquina. Debió recurrirse a este procedimiento porque la cascada de agua, que se encontraba a una gran altura, impedía el rescate de las personas.

El rescate de la familia Marín, compuesta por cuatro adultos y tres menores, se realizó dando caer desde el aire un cable, por el cual las personas fueron izadas a la máquina. Debió recurrirse a este procedimiento porque la cascada de agua, que se encontraba a una gran altura, impedía el rescate de las personas.

El rescate de la familia Marín, compuesta por cuatro adultos y tres menores, se realizó dando caer desde el aire un cable, por el cual las personas fueron izadas a la máquina. Debió recurrirse a este procedimiento porque la cascada de agua, que se encontraba a una gran altura, impedía el rescate de las personas.

El rescate de la familia Marín, compuesta por cuatro adultos y tres menores, se realizó dando caer desde el aire un cable, por el cual las personas fueron izadas a la máquina. Debió recurrirse a este procedimiento porque la cascada de agua, que se encontraba a una gran altura, impedía el rescate de las personas.

El rescate de la familia Marín, compuesta por cuatro adultos y tres menores, se realizó dando caer desde el aire un cable, por el cual las personas fueron izadas a la máquina. Debió recurrirse a este procedimiento porque la cascada de agua, que se encontraba a una gran altura, impedía el rescate de las personas.

El rescate de la familia Marín, compuesta por cuatro adultos y tres menores, se realizó dando caer desde el aire un cable, por el cual las personas fueron izadas a la máquina. Debió recurrirse a este procedimiento porque la cascada de agua, que se encontraba a una gran altura, impedía el rescate de las personas.

El rescate de la familia Marín, compuesta por cuatro adultos y tres menores, se realizó dando caer desde el aire un cable, por el cual las personas fueron izadas a la máquina. Debió recurrirse a este procedimiento porque la cascada de agua, que se encontraba a una gran altura, impedía el rescate de las personas.

El rescate de la familia Marín, compuesta por cuatro adultos y tres menores, se realizó dando caer desde el aire un cable, por el cual las personas fueron izadas a la máquina. Debió recurrirse a este procedimiento porque la cascada de agua, que se encontraba a una gran altura, impedía el rescate de las personas.

El rescate de la familia Marín, compuesta por cuatro adultos y tres menores, se realizó dando caer desde el aire un cable, por el cual las personas fueron izadas a la máquina. Debió recurrirse a este procedimiento porque la cascada de agua, que se encontraba a una gran altura, impedía el rescate de las personas.

Dirección de Pavimentación Urbana - Chile

COMUNA DE SAN MIGUEL

Frentes de predios afectos a pagos de pavimentación

En conformidad a las disposiciones contenidas en el Art. 23 de la Ley General de Pavimentación N.º 8.946, de octubre de 1949. Se pone en conocimiento de los propietarios ubicados en diversas calles de la comuna de San Miguel, que los frentes de sus propiedades afectos a Pagos de Pavimentación de Calzada, Aceras y Soleras, son los siguientes:

N.º del Predio	ROL	Nombre del Propietario	Frente en Ml.
CALLE MARIA AUXILIADORA COSTADO ORIENTE			
Entre Don Bosco y Chiloe			
889	2550-22	Oscar y Osvaldo Marin	44.80
889	2550-21	Bernardo López	6.35
887	2550-20	Agustín Zúñiga	6.80
887	2550-19	Raúl Zúñiga	12.20
887	2550-18	Pascuala Martínez	21.00
887	2550-17	Carlos Vanzulli	21.25
Entre Chiloe y San Francisco			
889	2549-29	Eulogio Garrido	11.26
887	2549-28	Suc. Arturo Vivado	9.98
887	2549-27	Mario Besorin	10.25
885	2549-26	Jorge González	9.55
879	2549-25	Paulina Weinstein	12.60
875	2549-24	Alfredo Conzueco	12.90
871	2549-23	Enrique Marchandón	12.90
867	2549-22	Susana Rodríguez	13.70
861	2549-21	Luis de la Jara	19.87
s/n	2549-20	Celerino Araya	9.10
Entre San Francisco y A. Bagueña			
887	2549-20	Celerino Amaya	11.75
889	2549-19	Felisa Martínez	10.20
885	2549-18	Juan Bogueli	10.90
881	2549-17	José Cugueli	10.25
837	2549-16	Manuel Peralta	10.50
825	2549-15	Oscar Zúñiga	10.20
825	2549-14	Rodolfo Ponce	11.42
817	2549-13	Angel Sánchez	20.50
813	2549-12	Enrique Marchandón	10.80
807	2549-11	Elvira Cáceres	10.80
805	2549-10	Alfonso Abaca	9.55
803	2549-9	Carlos Arriagada	13.45
CALLE MARIA AUXILIADORA COSTADO PONIENTE			
Entre Don Bosco y Olavarriente			
888	2851-17	José Auzan	12.10
880	2851-16	Eduardo Jara	9.30
880	2851-15	José Pradena	9.28
966	2851-14	Suc. Mario Rodríguez	8.80
970	2851-13	Agustín Letelier	12.55
Entre Olavarriente y Chiloe			
838	2850-17	Suc. Loreto Martínez	12.17
930	2850-16	Berta Lucat	8.80
824	2850-15	Alfredo Gainer	16.69
876	2850-14	Eduardo Chiappe	8.78
906	2850-13	Blanca Molina	12.80
Entre Chiloe y San Francisco			
880	2849-12	Manuel Ortega Lillo	14.96
882	2849-11	Enrique Araya	15.55
872	2849-10	Boner Hnos.	30.10
868	2849-9	Jorge Boner	15.40
866	2849-8	Alfredo Salomón	14.90
862	2849-7	Elena Sagredo	30.80
Entre San Francisco y A. Bagueña			
846	2847-22	Juan Santana	10.00
840	2847-21	Juan Santana	20.10
834	2847-20	María González	10.20
830	2847-19	Javier Falero	10.20
826	2847-18	Suc. Ludmila Acuña	10.00
820	2847-17	Fernando Echeverría	20.15
812	2847-16	Svetozor Widojcevic	30.10
808	2847-15	Carlos Ramírez	9.70
806	2847-14	Benjamin Lyon	10.30
Entre A. Bagueña y Cuasmodo			
798	2846-23	Ema Larraín	10.00
794	2846-22	Carlos Vanzulli	10.70
792	2846-21	Pedro Herrera	9.70
788	2846-20	Antonio Méndez	20.30
780	2846-19	Moisés Malagüeno	10.15
778	2846-18	Juana Rozas	10.42
776	2846-17	Luis Cerda	10.45
774	2846-16	Ramón Suárez	10.12
772	2846-15	Neomisa Bustamante	9.90
770	2846-14	Hermógenes Carvajal	10.43
768	2846-13	Pedro Encina	10.45
758	2846-12	Parroquia San Miguel	20.15
Entre Cuasmodo y Santa Rosa			
750	2843-30	Parroquia San Miguel	20.45
742	2843-29	Juan Rebollo	9.55
738	2843-28	Celia Pizarro	10.08
736	2843-27	Celia Pizarro	10.37
734	2843-26	Filomena Zamora	10.28
728	2843-25	Oreste Tovini	20.47
726	2843-24	Sub. Bello	10.18
720	2843-23	Agustín Baulet	20.50
716	2843-22	Ramón Suárez	10.12
712	2843-21	Alberto Corona	10.05
710	2843-20	Luzmila Martínez	10.00
702	2843-19	Luis Boassi	32.60

N.º del Predio	ROL	Nombre del Propietario	Frente en Ml.
CALLE WALKER MARTINEZ COSTADO ORIENTE			
Entre Departamental y León Prado			
5486		Tomás Contreras	11.80
5558		Carlos Valencia	12.00
5496		Francisco Shait	12.00
5498		Mercedes Amaro	11.90
5586		María Espina	12.80
5590		Guillermo Ruiz	9.80
5594		Guillermo Ruiz	12.30
Entre León Prado y Carmen Mena			
5634	5649-30	Pedro Cortés	43.90
5640	5649-31	Nicolás Baesa	13.30
5652	5649-32	Clemente Holzmann	13.40
5664	5649-33	Francisco García	13.40
5690	5649-35	Francisco Martínez	13.90
891	5649-34	José M. Nieto	20.00
Entre Carmen Mena y Vargas Bustón			
896	5749-21	María Varas	59.40
5760	5749-23	Laura Ponce vda. de Parra	17.00
5782	5749-24	Zoila vda. de Pinto	42.40
Vargas Bustón y Varas Mena			
5818	5849-29	Victor Callarte	33.00
5826	5849-27	Francisco Perdiguer	15.20
5838	5849-28	René Palma	14.60
5846	5849-29	José M. Espinoza	11.50
5850	5849-30	Pedro Yañeta	11.70
5858	5849-31	María vda. de Dvrdsky	9.70
5856	5849-32	Manuel López	10.20
5870	5849-33	Concepción Gurrieri	10.80
5874	5849-34	Aurelio Orellana	9.90
899	5849-17	María Miranda vda. de Álvarez	33.80
COSTADO PONIENTE			
Entre Departamental y León Prado			
5545		Humberto Moretti	15.70
5561		David López	14.60
5575		Guillermo Rodríguez	20.00
1011		Guillermo Rodríguez Pereira	33.60
CALLE WALKER MARTINEZ COSTADO PONIENTE			
Entre León Prado y Carmen Mena			
1022	5653-15	Ramón Marchant	21.70
5623	5653-1	Juan Toledo	10.00
5643	5653-2	Francisco Mora B.	11.00
5648	5653-3	Carlos Urquieta	16.80
5657	5653-24	Cristina Vara de Díaz	16.60
1009	5653-4-5	Ana Halzmann	42.50
Entre Carmen Mena y Vargas Bustón			
5725	5753-14	Manuel Cabañas	22.70
5733	5753-1	Andrés Baile	10.00
5717	5753-2	Natán Cabrera Díaz	10.00
5763	5753-3	Fernando Espinoza	15.10
5775	5753-4	Santiago Astorga	18.00
5787	5753-5	Lucinda vda. de Campaña	43.00
Entre Vargas Bustón y Varas Mena			
1006	5853-26	Armando Montero	19.20
5809	5853-1	Neldo Oyarzun V.	10.50
5815	5853-2	Victoriano Martín Torres	10.60
5829	5853-3	Rosa vda. de Framovich	10.50
5835	5853-3	Suc. Gasmury	15.60
5849	5853-4	Cristina Fuentes	16.00
1009	5853-5	Suc. Olea	63.45
CALLE SAN JOSE COSTADO ORIENTE			
Entre Departamental y León Prado			
5542	3447-30-33	Corina Gallo vda. de Arriagada	141.65
Entre León Prado y Carmen Mena			
898		Humberto Salgado	45.00
894	5647-11	Guillermo Aranda	29.50
890		Rigoberto de la Fuente	12.00
886		Ricardo Bravo	12.00
882		Pedro Urbina	30.70
Entre Carmen Mena y Vargas Bustón			
874	5747-26	Guillermo Aranda	47.00
5740	5747-27	Victor Vidal F.	11.50
5758	5747-28	Martiniano Rocha	15.20
5768	5747-29	María Fasci de Quilodrán	45.20
Entre Vargas Bustón y Varas Mena			
5813	5847-41-42	Tomás Quilodrán	33.00
5820	5847-43	María Deza	11.90
5828	5847-44	Gmo. Riquelme	10.40
5846	5847-45	Celia Oliva	10.00
5854	5847-46	Evaristo López León	10.90
5862	5847-47	Joselú Alegria Valenzuela	16.50
5880	5847-49	Enrique Rodríguez	15.00
5888		Sebastián Rodríguez	15.00
5896	5847-21	Matilde Labbe de Molina	33.00
CALLE SAN JOSE COSTADO PONIENTE			
Entre Departamental y León Prado			
5507	5453-1	Manuel Alarcón	15.00
5511	5453-2	Romilio Prado	8.80
5517	5453-3	Hilda Palomino	10.40
5525	5453-4	Romilio Prado	29.80
5531	5453-5	Plácido Novoa	10.00
5543	5453-6	Mario Fizaro	10.20
5519	5453-7	Moisés Rodríguez	10.00
5535	5453-8	Armando Gelves	12.60
5523	5453-9	Guillermo Rodríguez	10.00
5511	5453-9	Ovaldo Alvear	10.70

XXV ANIVERSARIO

ESTABLECIMIENTOS METALURGICOS "INDAC" S.A.

Directorio

FUNDADOS EL 1.º DE MAYO DE 1935 COMO
"ESTABLECIMIENTOS METALURGICOS AGU-
TO" Y CONSTITUIDOS EN SOCIEDAD ANONI-
MA EL 30 DE SEPTIEMBRE DE 1937.

ANTONIO AGURTO CEPEDA
Director-Gerente
ENRIQUE MATTA FIGUEROA
Director

FRANCISCO AGURTO MONTECINOS
Presidente y Gerente General

JOSE MAZA FERNANDEZ
Vicepresidente
EMILIO GIRARDIN MOLINA
Director

Autorizada por Decreto Supremo N.º 4112 de 11 de
noviembre de 1937 y modificaciones posteriores
hasta el Decreto N.º 393 de 13 de enero de 1948.
CAPITAL
AUTORIZADO
SUSCRITO Y PAGADO

BALANCE GENERAL AL 31 DE DICIEMBRE DE 1959

ACTIVO	Valor Costo mas Reavaluos Eº	AMORTIZACIONES		Totales Eº	PASIVO			
		Anteriores Eº	Del Ejercicio Eº		Parciales Eº	Sub-Totales Eº	Totales Eº	
ACTIVO INMOVILIZADO:								
Bienes Raices:								
Terranos	133.828,43			34.367,94				
Edificios	10.285,36			122.959,50				
Edificios DFL 285 (Ex Ley 7600)	70.832,35	2.962,70	1.271,95	11.799,00				
Maquinarias y Accesorios:	14.749,59							
Laminación y Talleres	18.275,15	89,10	16.814,92	116.924,41				
Hornos de Calentamiento	17.755,81		1.245,70	9.049,66				
Planta Horno Electrico	24.858,58		6.161,51	64.670,84				
Planta de Oxigeno	26.963,49	5.179,80	1.932,01	7.637,78				
Instalaciones	12.281,53		1.767,53	16.507,82				
Herramientas y Enseres			1.740,64	16.015,17				
Muebles y Utiles	34.367,94	6.774,67	2.485,86	15.598,05				
Automóviles y Camiones	127.194,15	4.138,92	2.696,35	20.128,22				
Obras en Curso	11.799,00			12.281,53				
	503.201,38	19.145,19	36.116,47	447.939,72				
Revalorización Capital Propio Ley 13.305				83.854,32				
				531.794,04				
		Parciales	Sub-Totales					
ACTIVO REALIZABLE:								
Inversiones:								
Aportes a Otras Compañías			406,94					
Existencias:								
Materia Primas, Materiales y Repuestos		121.077,91						
Productos en Elaboración		64.905,94						
Acero Elaborado		224.520,50	410.504,35					
Materiales en Tránsito			26.426,76					
Deudores Varios:								
Ventas por Cobrar		217.333,29						
En Cuenta Corriente		101.835,35	319.368,64					
Documentos por Cobrar			433.199,28					
Depósitos en Garantía			5.121,48	1.195.087,45				
ACTIVO DISPONIBLE:								
Caja y Efectos por Cobrar			20.635,74					
Depósitos Bancarios			77.163,17	97.798,91				
ACTIVO TRANSITORIO:								
Anticipos y Gastos del Próximo Ejercicio				558,15				
				1.825.238,55				
				=====				
				=====				

CUENTAS DE ORDEN

DEBE		HABER	
Acciones del Directorio en Garantía	50,00	Directorio por Garantía	50,00
Documentos Recibidos en Garantía	18.741,39	Proveedores por Garantía	18.741,39
Letras Descontadas	164.128,01	Bancos por Letras Descontadas	164.128,01
Boletas en Garantía	1.700,00	Bancos por Boletas de Garantía	1.700,00
	184.619,40		
	=====		=====

CUENTAS DE PERDIDAS Y GANANCIAS

Por el período de 12 meses, comprendidos entre el 1.º de enero y 31 de diciembre de 1959

D E B E		H A B E R	
GASTOS DE ADMINISTRACION:			
Sueldos, Leyes Sociales, Honorarios, Movilizaciones, Mantención Oficinas, etc.	183.780,42	UTILIDAD EN LA VENTA DE PRODUCTOS	737.439,49
GASTOS FINANCIEROS:			
Intereses y Descuentos	22.350,91	VARIOS	234.221,58
AMORTIZACIONES Y CASTIGOS:			
Amortizaciones del Activo Inmovilizado	36.116,47		
Castigos Varios	1.593,42		
	37.709,89		
REMUNERACION DEL DIRECTORIO:			
Asistencia a Sesiones, Sueldos, Leyes Sociales, Participaciones, etc.	40.870,70		
PROVISIONES VARIAS:			
Impuesto a la Renta	95.000,00		
Impuesto DFL 285	20.000,00		
Provisiones Obligatorias	59.352,56		
Varias	15.000,00		
	189.352,56		
REVALORIZACION CAPITAL PROPIO LEY 13.305:			
Saldo: Utilidad Líquida del Ejercicio	29.153,43		
	234.221,58		
	737.439,49		
	=====		

RENE SANCHEZ MURILLO
Reg. C. C. 7388 - Lic. N.º 6995
Contador General

ANTONIO AGURTO CEPEDA
Director Gerente

CERTIFICADO DE LOS INSPECTORES DE CUENTAS

Hemos revisado y encontrado conforme el Balance con los saldos del Mayor.

OSCAR VENEGAS CABELLO

GONZALO PRIETO MATTA

INFORME DE LOS AUDITORES DE CONTABILIDAD

Hemos revisado el Balance General de Establecimientos Metalúrgicos "Indac" S. A. al 31 de diciembre de 1959 y la correspondiente Cuenta de Ganancias y Pérdidas por el ejercicio de 12 meses terminado en esa fecha. Nuestra revisión fue efectuada de acuerdo con normas de auditoría corrientemente aceptadas e incluyó la toma de inventarios de existencias y comprobaciones de la contabilidad y de la documentación en la medida que consideramos necesaria.

En conformidad a la Ley 13.305, se ha reajustado el capital propio en la cantidad de Eº 113.007,75 revalorizándose el activo inmovilizado en Eº 83.854,32 y cargándose Eº 29.153,43 a los resultados del ejercicio, cifras que están sujetas a la aprobación de las autoridades correspondientes.

De acuerdo con lo anterior, estimamos que dicho Balance y Cuenta de Ganancias y Pérdidas, representa una exposición fidedigna de la situación financiera y de los resultados de las operaciones al 31 de diciembre de 1959 de Establecimientos Metalúrgicos "Indac" S. A. de acuerdo con normas contables aceptadas y aplicadas uniformemente con las del ejercicio anterior.

Santiago, 20 de junio de 1960.

LANGTON CLARKE STEEL

MUNICIPALIDAD DE SANTIAGO

Pago de Patentes de Alcoholes

Se pone en conocimiento de los contribuyentes que las patentes de alcoholes deben pagarse dentro del mes en curso, hasta las 24 horas del día 31.

Las patentes que no sean canceladas en este plazo quedarán automáticamente caducadas, en conformidad a lo dispuesto por la Ley de Alcoholes.

Las horas de atención serán las siguientes:
Lunes a viernes de 13 a 17.30 horas.
Sábado, de 9 a 12 horas.
Domingo 31, de 13 a 24 horas.

Las cancelaciones que se hacen por medio de cheques enviados por carta, deberán hacerse en "cartas certificadas", despachadas antes del término del plazo.

SANTIAGO, 26 de julio de 1960.

GERMAN CORTES MALDONADO
Tesorero Municipal

Bujías AUTO-LITE

Neumáticos Lubricantes Repuestos
Accesorios para Automóviles Camiones y Tractores.
STOCK PERMANENTE

IMPORTADORA HERMAN GASTELLU S.A.C.

Alameda 1850
Tel. 82465-Sigo

EXACTO COMO
LOS ASTROS



Eº 3 de pie
Saldo diez meses

Precio Justo Hora exacta

RELOJERIA GABOR
ESTADO 91 - 5º PISO

ANDRE MAUROIS dice...

LA ADMIRACION ES SALUDABLE

Hoy, en la década de 1960, en la era de la "baja del pedestal" a todo, admirar a un gran hombre era considerado como una debilidad. El objetivo de este artículo es demostrar que su héroe no era grande, sino descubrir faltas y de ser posible, que le enriquecieran y, de ser posible, que le enriquecieran.

La admiración me parece un sentimiento humano. Pero si le da a la humanidad, una mejor oportunidad de admirar a los grandes hombres, le da un buen servicio a sus lectores.

¿Por qué? Primero que todo, porque la admiración es un sentimiento generoso. Nos hace sentir que somos pequeños, pero que al mismo tiempo, somos parte de algo grande. Nos hace sentir que somos parte de algo grande, pero que al mismo tiempo, somos parte de algo pequeño.

El menosprecio es la triste venganza de los débiles, la admiración es el placer de los hombres fuertes.

MATRIMONIO — Se ha efectuado privadamente, en la Iglesia del Sagrado Corazón (El Bosque) el viernes 15 del presente, el matrimonio del señor Oscar Ortega Bola con la señorita María Antonieta Véliz Gabellini.

CLUB DE LA UNION. Sol-rece Dansant. — Se avisa a los socios y parientes de los señores socios del Club de la Unión, que los baillables juveniles que se realizaban todos los días sábados y que habían sido suspendidos, se reanudarán a partir del día sábado 6 de agosto, pudiéndose retirar las tarjetas respectivas, en las oficinas del 4.º piso de esta institución social.

MISA — Hoy, a las 10 horas, se oficiará en la Basílica de La Merced, una misa por el alma de la señora María Aravena Martínez, que tiene en esta oportunidad, su día onomástico y cuyo sensible fallecimiento se produjo el día 9 de julio.

Matrimonio Concertado

Ha quedado concertado el matrimonio de la señorita Luz Pereira Larraín con el señor Hernán Phillips Penafiel. Bajo la visita de estilo la señora Isabel Penafiel de Phillips Bendijo las argollas el Rvdo. Padre José Donoso Phillips S. I.

EL HOGAR Y LA MUJER.



Elegante traje de dos piezas con gran cuello de zorro. La chaqueta, más o menos larga, anudada al frente.

GRAN Mundo POR E.B.V.

DEBUTANTAS DE 1960.



Señoritas TERESA PELLEGRINI PORTALES, VERONICA LIRA VERGARA y MARIA CAROLINA CLARO SAN ROMAN, que harán su estreno en sociedad en la próxima temporada de Primavera.

IN MEMORIAM — Hoy, viernes 29, se oficiará una misa por el descanso del alma de la señora María Leon de Labbé en la Parroquia de los Santos Angeles Custodios, a las 12.30 horas.

REMIENDOS
Talleres Gráficos
"LA NACION"
Agustinas 1269

SOC. SERVICIO WILLYS JEEP LTDA.

Avisa que a contar desde esta fecha, su Sección Repuestos abrirá los sábados, de 8 A. M. a 12.30 P. M.

Av. Blanco Encalada 1737. Casilla 3657. Tel.: 82887

REPUESTOS LEGITIMOS WILLYS JEEP



INCHALAM

Consciente de su responsabilidad ante el país, ha concentrado todo su esfuerzo en la fabricación de **CLAVOS**

elemento indispensable para la reconstrucción de las zonas devastadas, entregando durante Junio 21.254 CAJONES, que corresponden a 637.620 KILOS. Contenido del cajón: 30 kilos netos, sin envase-Exjeto

INCHALAM

CASILLA 92 TALCAHUANO sigue manteniendo los mismos precios de Abril de 1959.

los clavos "Inchalam" se distinguen por su invariable calidad. Se aprovechan 100 o/o. Resultan así más económicos.

DISTRIBUIDORES:
BANCO DEL ESTADO DE CHILE
CODINA-COPEC-GILDEMEISTER S.A.C.
S.A.C. SAAVEDRA BENARD.
WILLIAMSON, BALFOUR Y CIA. S.A.
y sus agencias en todo el país.



Industrias Chilenas de Alambre "INCHALAM" S.A.

En la Embajada de Alemania.

El Embajador de Alemania, Excmo. señor Strack y señora, ofrecerán hoy, en la sede de su Embajada, una recepción de 19 a 21 horas.

Comida.

El señor Tomás Tocornal Gandarillas y señora Rebeca Correa de Tocornal ofrecieron anoche una comida a un numeroso grupo de sus relaciones sociales en su residencia de Teatinos.

Coctel.

Al coctel que ofreció el sábado pasado el señor Jorge Hermann en su residencia de Miguel de la Barra, asistieron las siguientes personas:

Inés Errázuriz de Solminhac, María Eliana Larraín Fernández, Francisca Echeverría Larraín, María Elena Cereceda Troncoso, Mayusa Cárdenas Palacios, Isabel Margarita Figueroa Opazo, Sandra Santos Inocenti, Cecilia Luque Phillips, Cecilia Rodríguez Correa, Roberto Yrarrázaval Wilson, Patricio Court del Pedregal, Andrés Infante Arrieta, Sergio Prieto Bandi, Gonzalo Cuadrado Hederra, Reginald Robert Bravo, Pedro García Rengifo, Antonio Santos Inocenti, y otros.

Enfermos.

En la Clínica Santa María, se encuentra enfermo el señor Alfonso Guzmán de la Fuente. Desde la Clínica Santa María ha sido trasladado a su casa, restablecido, el niño Pablo Eyzaguirre Sánchez.

Recepción.

La señorita Rosario Ossandón Vicuña ofrece el próximo domingo una recepción a un grupo de sus relaciones sociales en su residencia de Toesca.

Nacimientos.

En la Clínica Santa María, ha nacido un hijo del señor Patricio Lecaros Rossetti y de la señora Ana Paul Errázuriz de Lecaros.

EUROPA

A
SOLO 24 HORAS
EN VUELO DIRECTO
POR

B.O.A.C. COMET JET

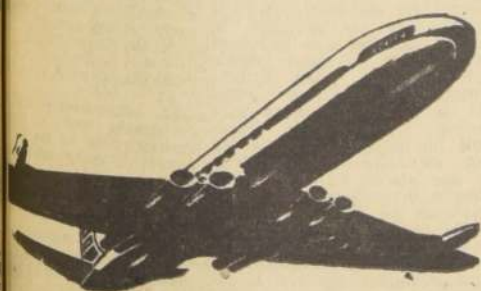

- Mayor rapidez en vuelo directo.
- Mejores conexiones a las principales ciudades del mundo entero.
- El confort y la suavidad de los jets.
- La tradicional atención personalizada de BOAC.

CONSULTE A SU AGENTE DE VIAJES O A

PRIMEROS CON JET

B.O.A.C.

EN EL MUNDO

BRITISH OVERSEAS AIRWAYS CORPORATION
Lineas Aéreas Británicas

Teléfonos 877223 - 87538 Agustinas 1243 SANTIAGO Casilla 927

INGLES Y CASTELLANO

↓

INSTITUTO CHILENO NORTEAMERICANO DE CULTURA

↓

Inscribase hoy de 10-1 y 4-8 Mañana, último día de matrícula de 10 a 12 A. M.

↓

MONEDA 1467
Fono 63215

Aproveche para comprar

ULTIMOS DIAS

para el 25º concurso del

Barril Millonario

de

ALMACENES Paris

Alameda y San Antonio

Cámara de Diputados

SESION 26ª ORDINARIA, EN DOMINGO 24 DE JULIO DE 1960

(De 11.15 a 1.02 horas del día martes 26 de julio)

PRESIDENCIA DE LOS SEÑORES JULIET, AHUMADA, DON HERMES, Y GALLEGUILLOS

(Versión Oficial)

(Continuación)

mano firme que establezca el orden y determine como debe hacerse la distribución de los elementos, como sucede en otras provincias.

Por este motivo, solicitamos al Gobierno, todos los parlamentarios de esa zona, Senadores y Diputados, de consuno, que de una vez por todas, se otorgue una especial atención a esta provincia enferma, que está en la línea de fuego de la zona de guerra, y que se entregue su administración a un representante del Ejército o de la Marina.

Todos los días leo en los periódicos, y los señores Diputados también, lo que se dice en la prensa: "Camino de Anicú a Castro, en buenas condiciones". "Ha llegado el barco tal". Sin embargo, eso no es efectivo. Las comunicaciones allí son desastrosas. Se el conminamos a los señores Ministros y funcionarios de esta situación. Nadie ha dormido ni una noche en Chile. Se dice que sobrevuelan la zona de Chile y llegan hasta Puerto Montt, como si allí terminara Chile. Pero yo les digo que pongan el corazón en este problema, para que, de una vez por todas, pueda quedar solucionado, a fin de que esa pobre gente no viva solo de esperanzas, sino que tenga una realidad posible chileña.

Antes de terminar, quiero hacer presente que la resolución que adopte, en esta materia, la Honorable Cámara después de este debate, debe ser el maná que llegue a Chile. Solo así los parlamentarios obtendrán el fruto que deseamos, que esta gente pueda vivir, alimentarse y tener una esperanza de salvarse de las mareas de agosto y de la miseria y hambre de hoy.

Es distinto habitar una isla que un territorio continental. Los isleños, por circunstancias de conformación, son espiritualmente diferentes a los que viven en tierra firme. Y así nace la cultura, que es el alma de un pueblo. Los habitantes de las Baleares o de las Canarias pueden ser iguales al español, al francés, al que vive cerca de Inglaterra. Ellos tienen su mentalidad propia, y es por eso que esa tierra que fue española, por tantos años, que es chilena, al mismo tiempo, chilena, necesita de la ayuda de Chile y sus organismos.

Yo comprendo y agradezco la ayuda extranjera; la respeto. Pero tiene que ser Chile, con sus propios medios, quien la coque, quien edifique y detenga el exodo hacia otras regiones, y haga volver la esperanza en las angustias de la Historia de este siglo. Pasarán a la posteridad, en un plano de tanta importancia como el que se dedicará a los bombardeos de Berlín o de Londres, de tanta notoriedad, en el enorme y hermoso Archipiélago de Chile.

Hace muchos años que desde la Isla de Chile y el enorme exodo hacia la Patagonia Argentina.

Existe todavía la creencia, en muchas partes de mi provincia, creencia que ahora resurge, de que la única manera de salvarse es emigrando a la República Argentina, hermana que nos ha tendido la mano en forma generosa. Pero yo, como Diputado por Castro, Ancud, Quinchao y Palena, creo que es Chile quien tiene que tener la mano firme y ordenada, para que en esta provincia, que es chilena y que es chilota, por causa de la desesperanza que veo aparecer en sus costas, no continúe perdiendo su fe en el destino de la patria.

La verdad es que allí existe una justa y honda depresión moral. Tengo a la mano, por docenas, las sinceras y trágicas cartas, que podría leer, que demuestran las horas de angustia que los habitantes de esta zona, como Quenchen, Chonchi, Quenchi, Quellón y todos, allí suben las mareas y nadie sabe del mañana. Viven aterrados. Sé que en el mes de agosto viene la gran ola, pero no se ha prevenido frente a eso. Las pocas casas que están en pie o no están bajo el agua, desaparecen en el mar. Es preciso comprender que en la provincia que represente se produjo un cataclismo, no es un simple estado de emergencia, y que esto necesita de autoridades de enorme, de escogida capacidad. Seguramente, lo que ha sucedido en Valdivia es superior a lo que ha acontecido en Valdivia. Pero resulta que en Valdivia hay cincuenta mil personas que saben dirigir. En cambio, eso no sucede en Chile. Allí la gente no se puede dirigir normalmente ni organizarse. Hace mucho tiempo y tiemblo de las olas, no hay hombres, médicos, ni hacendados capaces de dirigir, porque se vive frente al caos. Entendiendo, por caridad, Honorable Diputados!

Los elementos que actualmente están llegando como auxilio, se los roban, destruyen o cambian de mano.

El señor MONTES.— No digo, Honorable colega.

El señor ALDUNATE (don Raúl).— Porque no hay una

Honorable Diputado del Partido Liberal, que he escuchado en esta sesión. Creo que ellas establecen en forma más que fehaciente las diferencias que existen entre los representantes de los Partidos de Gobierno para apreciar los problemas de la zona sur y la solución que debe darse.

He oído con profundo agrado las palabras expresadas por el Honorable Diputado señor Raúl Aldunate Phillips. Creo que ellas se ajustan a la realidad que debe plantearse este debate: con sinceridad, desde el alma misma, poniendo por sobre cualquier otra cosa el amplio sentido de la ciudadanía. En breves minutos, no más de cinco, nos ha pintado el cuadro trágico que ofrecen la Isla Grande de Chile y las pequeñas islas adyacentes.

El señor JULIET (Presidente).— Honorable señor Montes, llamo al orden a Su Señoría.

El señor MARTONES.— Señor Presidente, el Diputado que habla no desea fundar todos sus juicios en las palabras del Honorable señor Aldunate, sino que desea hacer un parangón entre las palabras de dicho parlamentario liberal y las expresiones de otro Diputado de la misma colectividad, para que se vea el abismo que existe en el uso de la palabra.

El señor CORREA LARAIN.— [Su Señoría siempre se va a lo malo!]

El señor MONTES.— No le hace un gran favor con su intervención.

El señor MARTONES.— Este último parlamentario liberal no decía, entre otras muchas cosas, que los Diputados del Frente de Acción Popular estamos entorpeciendo el despacho del proyecto de ley en debate; que hemos hecho de él una cuestión de política; que no deseamos la solución de los graves problemas que presenta la zona sur del país; y que, en consecuencia, no anima el propósito de demostrar toda iniciativa que vaya en auxilio de sus habitantes.

Nada más ajeno a las afirmaciones que he hecho, que la que el Honorable señor Aldunate ha estado lo suficientemente atento para darse cuenta de la labor que se hace en el seno de la Corporación de Fomento, que no somos de la zona afectada, ni diputados de Gobierno, pero que tenemos un amplio sentido de la ciudadanía.

El señor ALDUNATE (don Raúl).— Conde una interrupción, Honorable colega?

El señor MARTONES.— Con todo agrado, Honorable Diputado.

El señor JULIET (Presidente).— Con la venia de Su Señoría, tiene la palabra el Honorable señor Aldunate.

El señor ALDUNATE (don Raúl).— Agradezco al Honorable señor Martones la forma en que se ha expresado, pero no creo que esto constituya, ni mucho menos, un acto de heroísmo; sencillamente, considero que cumplimos con nuestro deber.

El señor JULIET (Presidente).— Con la venia de Su Señoría, tiene la palabra el Honorable señor Aldunate.

El señor ALDUNATE (don Raúl).— Agradezco al Honorable señor Martones la forma en que se ha expresado, pero no creo que esto constituya, ni mucho menos, un acto de heroísmo; sencillamente, considero que cumplimos con nuestro deber.

El señor JULIET (Presidente).— Con la venia de Su Señoría, tiene la palabra el Honorable señor Aldunate.

El señor ALDUNATE (don Raúl).— Agradezco al Honorable señor Martones la forma en que se ha expresado, pero no creo que esto constituya, ni mucho menos, un acto de heroísmo; sencillamente, considero que cumplimos con nuestro deber.

El señor JULIET (Presidente).— Con la venia de Su Señoría, tiene la palabra el Honorable señor Aldunate.

El señor ALDUNATE (don Raúl).— Agradezco al Honorable señor Martones la forma en que se ha expresado, pero no creo que esto constituya, ni mucho menos, un acto de heroísmo; sencillamente, considero que cumplimos con nuestro deber.

El señor JULIET (Presidente).— Con la venia de Su Señoría, tiene la palabra el Honorable señor Aldunate.

El señor ALDUNATE (don Raúl).— Agradezco al Honorable señor Martones la forma en que se ha expresado, pero no creo que esto constituya, ni mucho menos, un acto de heroísmo; sencillamente, considero que cumplimos con nuestro deber.

El señor JULIET (Presidente).— Con la venia de Su Señoría, tiene la palabra el Honorable señor Aldunate.

El señor ALDUNATE (don Raúl).— Agradezco al Honorable señor Martones la forma en que se ha expresado, pero no creo que esto constituya, ni mucho menos, un acto de heroísmo; sencillamente, considero que cumplimos con nuestro deber.

HABLAN VARIOS SEÑORES DIPUTADOS A LA VEZ.

El señor JULIET (Presidente).— Ruego al Honorable señor Martones que se sirva guardar silencio.

El señor MARTONES.— También se han estado viendo los señores Diputados otros elementos que no debieran ser objeto de comercio, porque han sido donados para los afectados por los sismos.

El señor JULIET (Presidente).— Honorable señor Montes, llamo al orden a Su Señoría.

El señor MARTONES.— Señor Presidente, el Diputado que habla no desea fundar todos sus juicios en las palabras del Honorable señor Aldunate, sino que desea hacer un parangón entre las palabras de dicho parlamentario liberal y las expresiones de otro Diputado de la misma colectividad, para que se vea el abismo que existe en el uso de la palabra.

El señor CORREA LARAIN.— [Su Señoría siempre se va a lo malo!]

El señor MONTES.— No le hace un gran favor con su intervención.

El señor MARTONES.— Este último parlamentario liberal no decía, entre otras muchas cosas, que los Diputados del Frente de Acción Popular estamos entorpeciendo el despacho del proyecto de ley en debate; que hemos hecho de él una cuestión de política; que no deseamos la solución de los graves problemas que presenta la zona sur del país; y que, en consecuencia, no anima el propósito de demostrar toda iniciativa que vaya en auxilio de sus habitantes.

Nada más ajeno a las afirmaciones que he hecho, que la que el Honorable señor Aldunate ha estado lo suficientemente atento para darse cuenta de la labor que se hace en el seno de la Corporación de Fomento, que no somos de la zona afectada, ni diputados de Gobierno, pero que tenemos un amplio sentido de la ciudadanía.

El señor ALDUNATE (don Raúl).— Conde una interrupción, Honorable colega?

El señor MARTONES.— Con todo agrado, Honorable Diputado.

El señor JULIET (Presidente).— Con la venia de Su Señoría, tiene la palabra el Honorable señor Aldunate.

El señor ALDUNATE (don Raúl).— Agradezco al Honorable señor Martones la forma en que se ha expresado, pero no creo que esto constituya, ni mucho menos, un acto de heroísmo; sencillamente, considero que cumplimos con nuestro deber.

El señor JULIET (Presidente).— Con la venia de Su Señoría, tiene la palabra el Honorable señor Aldunate.

El señor ALDUNATE (don Raúl).— Agradezco al Honorable señor Martones la forma en que se ha expresado, pero no creo que esto constituya, ni mucho menos, un acto de heroísmo; sencillamente, considero que cumplimos con nuestro deber.

El señor JULIET (Presidente).— Con la venia de Su Señoría, tiene la palabra el Honorable señor Aldunate.

El señor ALDUNATE (don Raúl).— Agradezco al Honorable señor Martones la forma en que se ha expresado, pero no creo que esto constituya, ni mucho menos, un acto de heroísmo; sencillamente, considero que cumplimos con nuestro deber.

El señor JULIET (Presidente).— Con la venia de Su Señoría, tiene la palabra el Honorable señor Aldunate.

El señor ALDUNATE (don Raúl).— Agradezco al Honorable señor Martones la forma en que se ha expresado, pero no creo que esto constituya, ni mucho menos, un acto de heroísmo; sencillamente, considero que cumplimos con nuestro deber.

El señor JULIET (Presidente).— Con la venia de Su Señoría, tiene la palabra el Honorable señor Aldunate.

El señor ALDUNATE (don Raúl).— Agradezco al Honorable señor Martones la forma en que se ha expresado, pero no creo que esto constituya, ni mucho menos, un acto de heroísmo; sencillamente, considero que cumplimos con nuestro deber.

El señor JULIET (Presidente).— Con la venia de Su Señoría, tiene la palabra el Honorable señor Aldunate.

El señor ALDUNATE (don Raúl).— Agradezco al Honorable señor Martones la forma en que se ha expresado, pero no creo que esto constituya, ni mucho menos, un acto de heroísmo; sencillamente, considero que cumplimos con nuestro deber.

mos del mes de mayo próximo pasado.

Pero nuestra labor ha resultado más dura por el hecho de que nos hemos encontrado ante un Gobierno que no nos ha entregado las herramientas, los medios y las informaciones adecuadas y necesarias y oportunas para determinar con pleno conocimiento las medidas más eficaces que permitan solucionar los graves problemas de la zona sur.

Donde está, en el Mensaje del Ejecutivo o en la exposición del Ministro de Hacienda, el balance de los desastres causados por los sismos y maremotos del mes de mayo?

El señor CORREA LARAIN.— ¿Me permite una interrupción, Honorable Diputado?

El señor MARTONES.— ¿Cuál es el número de viviendas destruidas?

El señor CORREA LARAIN.— ¿Me permite una interrupción, para contestarle a Su Señoría?

El señor MARTONES.— ¿Cuánta es la cantidad de kilómetros de caminos inutilizados? ¿En qué parte aparece el costo de caminos que han quedado inservibles? ¿Cómo podremos saber cuánto dinero se precisa para ir a la reconstrucción de hospitales, escuelas, viviendas, caminos, puentes y puentes?

El señor CORREA LARAIN.— ¿Me concede una interrupción, Honorable colega?

El señor MARTONES.— Siempre que sea breve, Honorable colega, porque tengo muy poco tiempo.

El señor JULIET (Presidente).— Con la venia de Su Señoría, tiene la palabra el Honorable señor Correa Larain.

El señor CORREA LARAIN.— Señor Presidente, agradezco la interrupción que me ha concedido el Honorable señor Martones.

Quiero manifestarle al Honorable colega que todas las preguntas que ha hecho están en el informe que el Honorable señor Martones debe conocer, porque fue publicado en toda la prensa de la zona.

El señor JULIET (Presidente).— Puede continuar el Honorable señor Martones.

El señor MARTONES.— He conocido muchos informes: de la Corporación de Fomento, de institutos de Minerales y de organismos de las Naciones Unidas; pero aquí nosotros necesitamos que estas informaciones sean dadas por el Honorable señor Martones, que es el Ministro de Hacienda, Economía y Minería. Esto es lo que nosotros exigimos porque es natural y lógico que así deba ser.

El señor CORREA LARAIN.— La Corporación de Fomento depende de la Administración de Hacienda, Honorable colega.

El señor MARTONES.— Si la Corporación de Fomento depende de la Administración de Hacienda, ¿cómo es que el señor Martones, que es el Ministro de Hacienda, Economía y Minería, no me ha dado el informe que necesitamos para que este Secretario de Estado no nos entregue a nosotros esas informaciones en forma clara? Yo, en realidad, no me lo explico, sino sencillamente por una de estas dos razones: o bien por la incompetencia de los funcionarios que no han sabido informar, o bien por el egoísmo del señor Martones.

Yo soy contrario, señor Presidente, a la idea misma del empréstito, porque no creo en los regalos, porque veo en la tributación que el Gobierno propone para el empréstito, un exorbitante y extraño de la capacidad del contribuyente chileno y una natural benevolencia para con el capital extranjero.

No quiero cansar la atención de la Honorable Cámara, leyendo otros párrafos del discurso del Honorable Diputado don Manuel José Irarrázaval, que son bastantes interesantes.

La diferencia, señor Presidente, entre el empréstito que se ha solicitado en esta oportunidad y el que se solicitó en el primer empréstito, es que en el primero se fijaba una tasa de interés, lo cual hoy día no conocemos. Entonces se hablaba de empréstitos que ya se conocían, hoy día no se conocen, por lo que cuando al Ministro de Hacienda, señor Vergara, se le pregunta en qué condiciones, con qué amortización, con qué garantías, el señor Martones, como se dice vulgarmente, "alega que corre por la baranda", alega que conseguir plata es un negocio muy difícil.

Por otra parte, soy contrario a este tipo de empréstitos, que en forma tan amplia, según los preceptos de este precepto, puede solicitar la pública, el Gobierno de la República. Pero cuando el señor Presidente, fui contrario a que en algún instante, se pensara si quiera en suspender el pago de la deuda externa que es otra alternativa viable, a fin de que

El señor JULIET (Presidente).— Ofrezco la palabra al Comité Liberal.

El señor ALDUNATE (don Raúl).— Pido la palabra, señor Presidente.

El señor JULIET (Presidente).— Tiene la palabra Su Señoría.

El señor ALDUNATE (don Raúl).— Señor Presidente, es de público conocimiento que, en estos días, se ha efectuado en esta capital una importante, interesante y positiva reunión de Ediles.

Cerca del Parlamento, en la Casa Consistorial de Santiago, se han reunido alrededor de ochenta Regidores y Alcaldes, democráticamente elegidos, representantes de la zona afectada por el cataclismo, para deliberar, estudiar, resolver y proponer algunas medidas que, a su juicio, son necesarias para la ejecución pronta de lo que necesita el sur.

Los Alcaldes de Santiago y Valdivia, la Alcaldesa de Concepción y numerosos distinguidos Regidores han intervenido en estos debates y presentado mociones. Finalmente, se han aprobado las conclusiones a las cuales me voy a referir.

Chile no pudo estar presente, por la lejanía, por la pobreza que lo aqueja y porque está de duelo, y tan afectado, que ni siquiera desea concurrir a esta clase de asambleas.

Don Sergio Cepi dirigió los trabajos del Sur, con toda capacidad y conocimiento. Durante dos días se desarrollaron las deliberaciones, con prescindencia de banderías políticas, y sin apasionamiento. Así lo pude comprobar, se aprobaron una serie de mociones que he entregado a la Mesa, a fin de que la Comisión de Hacienda tome conocimiento de ellas. Seguramente, habrá algunas que pueden ser aprobadas. En su mayoría, muestran un criterio claro en orden a ayudar y hacer más efectiva y expedita la llegada de la ayuda estatal a los pueblos afectados.

Puede haber algunas modificaciones, sin embargo, en general, estas proposiciones de los Ediles son atendibles, y estoy seguro que la Comisión y la Honorable Cámara han de responder al llamado de los Regidores para beneficiar, precisamente, a sus propias provincias.

Señor Presidente. Los Regidores reportaron directamente, y desde las primeras horas, los efectos del desastre: ellos tuvieron la responsabilidad en los días 21 y 22 de mayo, fueron realmente insustituibles en la organización de las primeras actividades, y debieron encargar la misión —ellos, que sufrían en esos momentos la tragedia en carne propia— de presenciar a la ciudad y a sus vecinos, a efecto de levantar la moral, cuando la de ellos, probablemente, no era muy alta. Como ejemplo, dejando a un lado partidismos, expongo el caso del Alcalde de Ancud. El señor Truquand, radical, hombre de bien, y no su casa arrasada por la ola que se llevó a mil docenas de personas a la muerte, en Ancud. Esa misma tarde y hasta el día de hoy corre Ancud y noche, preocupado de ayudar a la población en permanente emergencia.

Señor Presidente, es indispensable que la ayuda llegue pronto y que sea cuantiosa. He oído con interés las discusiones de carácter económico, pero no resisto el impulso de volver a pintar una parte del panorama del cataclismo, totalmente desconocida. Estos movimientos sísmicos, como se ha dicho, van a marcar uno de los puntos más importantes en la historia de este siglo. Pasarán a la posteridad, en un plano de tanta importancia como el que se dedicará a los bombardeos de Berlín o de Londres, de tanta notoriedad, en el enorme y hermoso Archipiélago de Chile.

Pero, señor Presidente, yo he visto la ciudad de Castro desolada; he mirado Berlín destruido, y Londres hecho pedruzcos, y puedo asegurar que el panorama es distinto. Mas, peor, más destrucción, mas paredes ennegrecidas, mas silencio hay hoy en las calles principales de Castro, que las que hubo, seguramente, en Unter den Linden, en Berlín, o en "la city" británica, en los primeros momentos. Yo les vi. Sé también que hay desolación en Valdivia, Ancud, Lebu, Chonchi, Puerto Saavedra, y, aún, en otras regiones del territorio devastado, y cuya población sufre daños son todavía desconocidos.

Necesitamos ayuda con premura para todas las provincias aisladas por los sismos y por los maremotos, porque la catástrofe mayor que el país sufre es la pérdida de la producción de su vida económica.

El proyecto en examen, que en estos momentos pende de la consideración de la Honorable Cámara, satisface en general. Tengo confianza en los fondos que en esta iniciativa se consultan, serán bien aprovechados, se tomarán medidas, se ayudará, se otorgarán créditos, ojalá exista una verdadera moratoria de impuestos y creo se logrará levantar las provincias aisladas.

Chilote, señor Presidente, como todo el sur de Chile, no quiere más lutos, no quiere más lutos. Allí se necesita trabajo organizado. Agradezco al señor Martones que, en esta iniciativa, se han tomado las medidas que en esta iniciativa se consultan, serán bien aprovechados, se tomarán medidas, se ayudará, se otorgarán créditos, ojalá exista una verdadera moratoria de impuestos y creo se logrará levantar las provincias aisladas.

Chilote, señor Presidente, como todo el sur de Chile, no quiere más lutos, no quiere más lutos. Allí se necesita trabajo organizado. Agradezco al señor Martones que, en esta iniciativa, se han tomado las medidas que en esta iniciativa se consultan, serán bien aprovechados, se tomarán medidas, se ayudará, se otorgarán créditos, ojalá exista una verdadera moratoria de impuestos y creo se logrará levantar las provincias aisladas.

Chilote, señor Presidente, como todo el sur de Chile, no quiere más lutos, no quiere más lutos. Allí se necesita trabajo organizado. Agradezco al señor Martones que, en esta iniciativa, se han tomado las medidas que en esta iniciativa se consultan, serán bien aprovechados, se tomarán medidas, se ayudará, se otorgarán créditos, ojalá exista una verdadera moratoria de impuestos y creo se logrará levantar las provincias aisladas.

Chilote, señor Presidente, como todo el sur de Chile, no quiere más lutos, no quiere más lutos. Allí se necesita trabajo organizado. Agradezco al señor Martones que, en esta iniciativa, se han tomado las medidas que en esta iniciativa se consultan, serán bien aprovechados, se tomarán medidas, se ayudará, se otorgarán créditos, ojalá exista una verdadera moratoria de impuestos y creo se logrará levantar las provincias aisladas.

Chilote, señor Presidente, como todo el sur de Chile, no quiere más lutos, no quiere más lutos. Allí se necesita trabajo organizado. Agradezco al señor Martones que, en esta iniciativa, se han tomado las medidas que en esta iniciativa se consultan, serán bien aprovechados, se tomarán medidas, se ayudará, se otorgarán créditos, ojalá exista una verdadera moratoria de impuestos y creo se logrará levantar las provincias aisladas.

Chilote, señor Presidente, como todo el sur de Chile, no quiere más lutos, no quiere más lutos. Allí se necesita trabajo organizado. Agradezco al señor Martones que, en esta iniciativa, se han tomado las medidas que en esta iniciativa se consultan, serán bien aprovechados, se tomarán medidas, se ayudará, se otorgarán créditos, ojalá exista una verdadera moratoria de impuestos y creo se logrará levantar las provincias aisladas.

El señor JULIET (Presidente).— Ofrezco la palabra al Comité Liberal.

El señor ALDUNATE (don Raúl).— Pido la palabra, señor Presidente.

El señor JULIET (Presidente).— Tiene la palabra Su Señoría.

El señor ALDUNATE (don Raúl).— Señor Presidente, es de público conocimiento que, en estos días, se ha efectuado en esta capital una importante, interesante y positiva reunión de Ediles.

Cerca del Parlamento, en la Casa Consistorial de Santiago, se han reunido alrededor de ochenta Regidores y Alcaldes, democráticamente elegidos, representantes de la zona afectada por el cataclismo, para deliberar, estudiar, resolver y proponer algunas medidas que, a su juicio, son necesarias para la ejecución pronta de lo que necesita el sur.

Los Alcaldes de Santiago y Valdivia, la Alcaldesa de Concepción y numerosos distinguidos Regidores han intervenido en estos debates y presentado mociones. Finalmente, se han aprobado las conclusiones a las cuales me voy a referir.

Chile no pudo estar presente, por la lejanía, por la pobreza que lo aqueja y porque está de duelo, y tan afectado, que ni siquiera desea concurrir a esta clase de asambleas.

Don Sergio Cepi dirigió los trabajos del Sur, con toda capacidad y conocimiento. Durante dos días se desarrollaron las deliberaciones, con prescindencia de banderías políticas, y sin apasionamiento. Así lo pude comprobar, se aprobaron una serie de mociones que he entregado a la Mesa, a fin de que la Comisión de Hacienda tome conocimiento de ellas. Seguramente, habrá algunas que pueden ser aprobadas. En su mayoría, muestran un criterio claro en orden a ayudar y hacer más efectiva y expedita la llegada de la ayuda estatal a los pueblos afectados.

Puede haber algunas modificaciones, sin embargo, en general, estas proposiciones de los Ediles son atendibles, y estoy seguro que la Comisión y la Honorable Cámara han de responder al llamado de los Regidores para beneficiar, precisamente, a sus propias provincias.

Señor Presidente. Los Regidores reportaron directamente, y desde las primeras horas, los efectos del desastre: ellos tuvieron la responsabilidad en los días 21 y 22 de mayo, fueron realmente insustituibles en la organización de las primeras actividades, y debieron encargar la misión —ellos, que sufrían en esos momentos la tragedia en carne propia— de presenciar a la ciudad y a sus vecinos, a efecto de levantar la moral, cuando la de ellos, probablemente, no era muy alta. Como ejemplo, dejando a un lado partidismos, expongo el caso del Alcalde de Ancud. El señor Truquand, radical, hombre de bien, y no su casa arrasada por la ola que se llevó a mil docenas de personas a la muerte, en Ancud. Esa misma tarde y hasta el día de hoy corre Ancud y noche, preocupado de ayudar a la población en permanente emergencia.

Señor Presidente, es indispensable que la ayuda llegue pronto y que sea cuantiosa. He oído con interés las discusiones de carácter económico, pero no resisto el impulso de volver a pintar una parte del panorama del cataclismo, totalmente desconocida. Estos movimientos sísmicos, como se ha dicho, van a marcar uno de los puntos más importantes en la historia de este siglo. Pasarán a la posteridad, en un plano de tanta importancia como el que se dedicará a los bombardeos de Berlín o de Londres, de tanta notoriedad, en el enorme y hermoso Archipiélago de Chile.

Pero, señor Presidente, yo he visto la ciudad de Castro desolada; he mirado Berlín destruido, y Londres hecho pedruzcos, y puedo asegurar que el panorama es distinto. Mas, peor, más destrucción, mas paredes ennegrecidas, mas silencio hay hoy en las calles principales de Castro, que las que hubo, seguramente, en Unter den Linden, en Berlín, o en "la city" británica, en los primeros momentos. Yo les vi. Sé también que hay desolación en Valdivia, Ancud, Lebu, Chonchi, Puerto Saavedra, y, aún, en otras regiones del territorio devastado, y cuya población sufre daños son todavía desconocidos.

Necesitamos ayuda con premura para todas las provincias aisladas por los sismos y por los maremotos, porque la catástrofe mayor que el país sufre es la pérdida de la producción de su vida económica.

El proyecto en examen, que en estos momentos pende de la consideración de la Honorable Cámara, satisface en general. Tengo confianza en los fondos que en esta iniciativa se consultan, serán bien aprovechados, se tomarán medidas, se ayudará, se otorgarán créditos, ojalá exista una verdadera moratoria de impuestos y creo se logrará levantar las provincias aisladas.

Chilote, señor Presidente, como todo el sur de Chile, no quiere más lutos, no quiere más lutos. Allí se necesita trabajo organizado. Agradezco al señor Martones que, en esta iniciativa, se han tomado las medidas que en esta iniciativa se consultan, serán bien aprovechados, se tomarán medidas, se ayudará, se otorgarán créditos, ojalá exista una verdadera moratoria de impuestos y creo se logrará levantar las provincias aisladas.

Chilote, señor Presidente, como todo el sur de Chile, no quiere más lutos, no quiere más lutos. Allí se necesita trabajo organizado. Agradezco al señor Martones que, en esta iniciativa, se han tomado las medidas que en esta iniciativa se consultan, serán bien aprovechados, se tomarán medidas, se ayudará, se otorgarán créditos, ojalá exista una verdadera moratoria de impuestos y creo se logrará levantar las provincias aisladas.

Chilote, señor Presidente, como todo el sur de Chile, no quiere más lutos, no quiere más lutos. Allí se necesita trabajo organizado. Agradezco al señor Martones que, en esta iniciativa, se han tomado las medidas que en esta iniciativa se consultan, serán bien aprovechados, se tomarán medidas, se ayudará, se otorgarán créditos, ojalá exista una verdadera moratoria de impuestos y creo se logrará levantar las provincias aisladas.

Chilote, señor Presidente, como todo el sur de Chile, no quiere más lutos, no quiere más lutos. Allí se necesita trabajo organizado. Agradezco al señor Martones que, en esta iniciativa, se han tomado las medidas que en esta iniciativa se consultan, serán bien aprovechados, se tomarán medidas, se ayudará, se otorgarán créditos, ojalá exista una verdadera moratoria de impuestos y creo se logrará levantar las provincias aisladas.

Chilote, señor Presidente, como todo el sur de Chile, no quiere más lutos, no quiere más lutos. Allí se necesita trabajo organizado. Agradezco al señor Martones que, en esta iniciativa, se han tomado las medidas que en esta iniciativa se consultan, serán bien aprovechados, se tomarán medidas, se ayudará, se otorgarán créditos, ojalá exista una verdadera moratoria de impuestos y creo se logrará levantar las provincias aisladas.

Chilote, señor Presidente, como todo el sur de Chile, no quiere más lutos, no quiere más lutos. Allí se necesita trabajo organizado. Agradezco al señor Martones que, en esta iniciativa, se han tomado las medidas que en esta iniciativa se consultan, serán bien aprovechados, se tomarán medidas, se ayudará, se otorgarán créditos, ojalá exista una verdadera moratoria de impuestos y creo se logrará levantar las provincias aisladas.

1961	73.100.000 dólares
1962	56.100.000 dólares
1963	51.100.000 dólares
1964	39.600.000 dólares
1965	38.000.000 dólares
Total en cinco años	257.900.000 dólares

Por consiguiente, la nación tendría una economía de 257.900.000 dólares en los cinco años indicados. Y no he tomado en cuenta en esta cantidad lo correspondiente al año 1960 que, según las declaraciones del propio Senador señor Amunátegui asciende a ciento cuatro millones de dólares. En otras palabras, sólo la suma que debe pagarse el prestatario a su superior a todos los impuestos que se quieren imponer al país a través de este proyecto. Tendríamos, entonces, una economía apreciable.

Basta hacer un simple cálculo a razón de tres millones de pesos por cada casa y se puede comprobar que con esta enorme suma gastada es posible reconstruir una ochenta mil viviendas para los damnificados de la zona sur. Con la suspensión de la deuda externa no tendríamos que pedir nuevos préstamos. Por consiguiente, nos ahorraríamos los impuestos que tendrían que venir después para financiar el servicio de esta deuda. A nuestros generosos banqueros les diríamos: "Muchas gracias por su ayuda. La mejor manera de ayudarnos es que no nos presten más. Esperen por

cinco años, mientras los re-
gamos todas las deudas".
Extremos que esto es lo con-
veniente, lo patriótico.

Por que no se comen-
cia a ser un mundo so-
cialista? En el proyecto del
Gobierno se han señalado dos
campos para el finan-
ciamiento de las obras de re-
construcción, los créditos y la
tributación. Con respecto a
los créditos, el senador Rodolfo
Gómez, quien ha planteado un
tercer camino, mucho más pro-
vechoso para Chile que los at-
teñidos. Este es el comercio
con los países socialistas. So-
bre esto se ha hablado mu-
cho, incluso por parte de las
esferas oficiales, las cuales no
se han negado a considerar el
asunto. Pero sobre esto ya no
es posible seguir tramitando
el país. La desidia en res-
olver esta materia perjudica
gravemente a los intereses na-
cionales. El Gobierno patrió-
tico, el envío de la Misión Ar-
teaga, formada por altos per-
soneros de la industria y el
comercio. Su objetivo, el hecho
público es conducente.

Sobre el particular y para
conocimiento de la Honora-
ble Cámara, me permito so-
licitar se inserte en la ver-
sión oficial el informe de la
misión Arteaga.

El señor GALLEGUILLAS
(Presidente Accidental).— So-
licito el asentimiento unáni-
me de la Sala para que se
insiera en el documento a que
se ha referido el Honorable
señor Cademartori.

HABLAN VARIOS SEÑO-
RES DIPUTADOS A LA VEZ.

El señor GALLEGUILLAS
(Presidente Accidental).— No
hay acuerdo.

El señor CADEMARTORI.—
Señor Presidente, los señores
parlamentarios del Partido
Conservador se oponen a que
la Honorable Cámara y el país
conozcan un informe que, pre-
cisamente, proviene de un
sector muy afecto a sus señorías.
Pero como este informe es
conclusivo, en el sentido de
que es positivo, me permito
patrióticamente, con los
países socialistas, a sus señorías
se niegan a dárlo a co-
nocer.

El señor MORENO.— Lo ha-
cen, porque destruye las ase-
veraciones que hacen siempre
sus señorías.

El señor CADEMARTORI.—
Pues bien, yo voy a decir al-
gunas conclusiones del infor-
me.

Afirmo, por ejemplo, que la
Unión de Repúblicas Socialis-
tas Soviéticas hizo ofertas con-
cretas para adquirir toda la
producción de cobre de la Repu-
blica Nacional de Fundicio-
nes y una parte importante del
cobre semi-elaborado de la
industria nacional. Agrega el
informe que los soviéticos ofe-
rieron contratos por cinco
años a base de fijaciones de
precios mutuamente convenie-
ntes. Asimismo, la Unión
Soviética se interesó en ad-
quirir lana, rayón, planchas de
acero, y otros productos im-
portantes. Las visitas de la
Misión Arteaga a Polonia, Che-
coslovaquia y Hungría, y el
resultado de manifestar que
países socialistas constituyen
mercados estimables para los
principales productos de ex-
portación de Chile. En cuanto
a las posibilidades de impor-
tación de artículos procedentes
de esos países se puede men-
cionar, por ejemplo, que en lo
que se refiere al equipo de
producción, la Unión de Repu-
blicas Socialistas Soviéticas
ofreció la venta de "plantas
completas de concentración de
minerales, máquinas y herra-
mientas en general, tractores,
camiones, buses (con o sin ca-
rrocería), plantas industriales
completas para la fabricación
de celulosa y papel, elabo-
ración de madera, de productos
textiles, de energía eléctrica,
etcétera. Igualmente, ofrecie-
ron maquinarias para cons-
trucción de caminos, así como
para edificación". En materia
de créditos, según expresa el
informe, "la Unión Soviética
está en condiciones de ofrecer
pagos diferidos para la venta
de sus equipos, a plazos que
pueden variar de seis meses a
cinco años y a un interés del
3 a 4 por ciento anual".

Cuando yo he repetido estas
cifras de interés, más de un
señor Diputado ha dicho que
ellas constituyen un regalo;
pero estos son los intereses
normales que la Unión Soviética
está cobrando a los países
créditos, no sólo con los de-
más países socialistas, sino con
numerosos países capitalistas
que están comerciando con
ellos.

La República de Checoslo-
vaquia a cambio de nuestro
cobre, minerales de hierro y
otros productos ofreció la
venta e instalación de diver-
sos tipos de fabricas, entre las
cuales se puede mencionar
una refinería electrolítica de
cobre, de capacidad de 80 mil
toneladas anuales de produc-
ción, la que podrá ser pagada
con los mismos productos de la
refinería, o sea, una vez que
ella entrara en funcionamiento.
Estas son algunas breves
conclusiones de las muchas
que se desprenden del informe
de la Misión Arteaga.

Ahora bien, la Misión Ar-
teaga entregó su informe el 30
de marzo del presente año, es
decir, van a ser cuatro me-
ses que el Gobierno está en
conocimiento de estos antece-
dentes. ¿Qué se ha resuelto?
¿Pretende el Gobierno seguir
desconociendo las inmensas
ventajas que se derivan de
para Chile de iniciar cuanto
antes este comercio? Pobre ex-
cusa es aquella que el Gobier-
no esgrime en el sentido de
que los particulares deben to-
mar la iniciativa. Acaso la
Empresa Nacional de Fundi-
ciones—que pertenece inte-
gramente al Estado—no está
en condiciones de producir y
vender más cobre a estos
mercados? ¿Acaso no es con-
veniente para el interés de las
provincias de Atacama y Co-
quimbo tener una fuente de
trabajo, como sería una refi-
nería de cobre, que se pagaría
con los mismos productos que
elaborará? Pues bien, esta es
una materia que el Gobierno
no puede eludir y no son los
capitalistas particulares en
quien, sólo hay una razón para
que, pese a que se ha probado
hasta la saciedad la conveni-
encia de comerciar con los
países socialistas, este comer-
cio no se realice por medio del
Estado. Este equipo de gober-
nantes tiene vendida su alma
al diablo imperialista.

La manera que se ha probado
de esperar de él. El Ministro
de Hacienda ha declarado que
"no hay necesidad de cambiar de
socios, porque los actuales
nos tratan muy bien". Por su-
puesto que el decir "nos tra-

tan" no se está refiriendo al
país de la Nación, sino que su
acuerdo a circuitos de amigos
y socios, los magnates de la
Compañía de Acero del Pacífi-
co, de la Compañía Carboní-
fera de Lota, de Papeles y Car-
bon, y de la Compañía de
los Imperiales. A ellos si que
muy bien, créditos abundan-
tes, anticipaciones, pingües ne-
gocios. Pero ellos, son la re-
presentación de los intereses na-
cionales. Mientras siga esta alian-
za no habrá cambios de rum-
bos en nuestra política exte-
rior, seguiremos atados al res-
tringido comercio imperialista,
y se continuará ignorando la
existencia y las ventajas del
mundo socialista. En el de-
bato, habido en la Comisión de
Hacienda con respecto a este
proyecto, mucho tiempo fue
dedicado a la discusión de la
organización administrativa
para abordar los trabajos de
reconstrucción. En el pro-
yecto del Gobierno se advier-
te en esta materia una pobre-
za y orfandad de ideas, ex-
plícitas sólo en una mentali-
dad retrograda y rutinaria. El
Ejecutivo no atina a otras me-
das destruidas, sin perjuicio
de ampliar los programas ha-
bituales de la CORVI en la zo-
na sur. En esta materia, sin
embargo, los señores Diputa-
dos, señorías, no son insignifi-
cantes. Así, por ejemplo, entre las
posiciones del proyecto, se per-
mite exclusivamente a los par-
ticulares, en caso de terrenos
construir, préstamos de
CORVI para construcción, re-
paración o ampliación de vi-
viendas, dejando al margen a
la inmensa mayoría que cam-
bia el traslado de un nacio-
nario de una repartición a
otra.

Se requieren medidas de fon-
do que rompan los moldes bu-
rocráticos.

Otros sectores políticos, es-
pecialmente radicales y de-
mocratacristianos, han insis-
tido en hablar de planifica-
ción, dando a este concepto
un sentido que no corresponde
a su verdadero significado. Se
piensa, por ejemplo, que ba-
sta colocar la palabra planifi-
cación en una ley, o que es
suficiente crear un organismo
burocrático con el nombre de
Oficina de Planificación para
realizar la planificación de la
economía. El Partido Radical,
verdad es que, en materia de
la propuesta la creación de un
Ministerio de Economía y
Reconstrucción, que tendría a
su cargo todo lo relacionado
con los planes económicos.

En estas ideas expresadas
por los partidos cristianos, se
evidencia algo elemental. La pla-
nificación y el régimen capi-
talista son incompatibles. Vi-
vimos en Chile en un régimen
capitalista y, por lo tanto, no
un Gobierno que represente
los intereses de los más
grandes capitalistas, los más
retrogrados, enemigos declara-
dos de toda intervención esta-
tal que afecte sus intereses.
La planificación sólo puede
operar donde existe la propie-
dad colectiva de los medios de
producción. En camino, donde
existe la propiedad privada de
los medios de producción, nin-
guna planificación puede lle-
varse a cabo, porque los dueños
de esos medios de producción
se oponen a que se les afecte
su interés. En el régimen
capitalista, la planificación
existe sólo en el plano de la
administración, para manejarlos
de acuerdo con sus intereses. La
única planificación que puede
existir en el régimen capi-
talista es aquella que está de
acuerdo con los intereses de
los capitalistas, de los dueños
de los medios de producción.
Y para esto, no se necesita
planificar.

El capitalismo se caracte-
riza por la anarquía econó-
mica. Para planificar esta eco-
nomía no cabe otra cosa que
terminar con la propiedad pri-
vada de los medios de pro-
ducción o, al menos, expropiar
los medios principales de pro-
ducción y bajo un gobierno
que represente los intereses de
la mayoría del pueblo, que son
los trabajadores.

En consecuencia, sólo se siembra
confusión cuando se intenta le-
gislar sobre planificación sin
cambiar el sistema capitalista
y más tarde, cuando el ac-
tual Gobierno que nos rige.

Los comunistas somos rea-
listas, no pretendemos que por
medio de esta ley puedan eli-
minarse las contradicciones que
se atraen de la existencia de la
microeconomía en que vivimos. Lo
que se necesita no es crear
nuevos organismos burocráti-
cos, llamados como se quieran,
sino, al menos, dar más atri-
buciones al Presidente de la
República, que las posee en ex-
ceso y las emplea mal. Lo que
se requiere es ponerle atajo
a las atribuciones omnímodas
del Ejecutivo, y para esto hay
que crear organismos democráti-
cos de control de los poderes
públicos, dándole participación
a los organismos populares en
la gestión y administración de
la obra de reconstrucción. Nos
referimos en especial a la
CUT, a las Juntas de Vecinos,
a los Comités de Pobladores,
a las Comisiones de Gremlins
y a los Comités de Adelanto o
Centros para el Progreso.

La reconstrucción debe ser
la obra principal de las propias
provincias afectadas. Sus habi-
tantes conocen mejor que na-
die los problemas y no es
justo que el excesivo centra-
lismo que hoy impera en la
Administración Pública esté
obstaculizando las iniciativas
de los habitantes de las provin-
cias afectadas. No es posible
que las provincias del Sur ten-
gan que depender de la CUT y
de cursos enviando delegaciones
a la capital, hasta para las más
insignificantes gestiones. La
descentralización administrativa
debe comenzar ahora mis-
mo, en esta ley, y al efecto,
reclamamos de todos los sec-
tores de esta Cámara, iniciati-
vas para lograr este justo ob-
jetivo. Los comunistas hemos
presentado indicaciones con es-
te propósito, por ejemplo para
dotar de atribuciones a las
Municipalidades de las provin-
cias afectadas, a los comi-
tados provinciales de la CUT y
a otras organizaciones repre-
sentativas a fin de que puedan
tener una participación efectiva
en las tareas de la reconstruc-
ción.

LO QUE NECESITAN LOS
DANIFICADOS.— En un
proyecto como el que estamos
discutiendo, que se ha probado
hasta la saciedad la conveni-
encia de comerciar con los
países socialistas, este comer-
cio no se realice por medio del
Estado. Este equipo de gober-
nantes tiene vendida su alma
al diablo imperialista.

La manera que se ha probado
de esperar de él. El Ministro
de Hacienda ha declarado que
"no hay necesidad de cambiar de
socios, porque los actuales
nos tratan muy bien". Por su-
puesto que el decir "nos tra-

tan" no se está refiriendo al
país de la Nación, sino que su
acuerdo a circuitos de amigos
y socios, los magnates de la
Compañía de Acero del Pacífi-
co, de la Compañía Carboní-
fera de Lota, de Papeles y Car-
bon, y de la Compañía de
los Imperiales. A ellos si que
muy bien, créditos abundan-
tes, anticipaciones, pingües ne-
gocios. Pero ellos, son la re-
presentación de los intereses na-
cionales. Mientras siga esta alian-
za no habrá cambios de rum-
bos en nuestra política exte-
rior, seguiremos atados al res-
tringido comercio imperialista,
y se continuará ignorando la
existencia y las ventajas del
mundo socialista. En el de-
bato, habido en la Comisión de
Hacienda con respecto a este
proyecto, mucho tiempo fue
dedicado a la discusión de la
organización administrativa
para abordar los trabajos de
reconstrucción. En el pro-
yecto del Gobierno se advier-
te en esta materia una pobre-
za y orfandad de ideas, ex-
plícitas sólo en una mentali-
dad retrograda y rutinaria. El
Ejecutivo no atina a otras me-
das destruidas, sin perjuicio
de ampliar los programas ha-
bituales de la CORVI en la zo-
na sur. En esta materia, sin
embargo, los señores Diputa-
dos, señorías, no son insignifi-
cantes. Así, por ejemplo, entre las
posiciones del proyecto, se per-
mite exclusivamente a los par-
ticulares, en caso de terrenos
construir, préstamos de
CORVI para construcción, re-
paración o ampliación de vi-
viendas, dejando al margen a
la inmensa mayoría que cam-
bia el traslado de un nacio-
nario de una repartición a
otra.

Se requieren medidas de fon-
do que rompan los moldes bu-
rocráticos.

Otros sectores políticos, es-
pecialmente radicales y de-
mocratacristianos, han insis-
tido en hablar de planifica-
ción, dando a este concepto
un sentido que no corresponde
a su verdadero significado. Se
piensa, por ejemplo, que ba-
sta colocar la palabra planifi-
cación en una ley, o que es
suficiente crear un organismo
burocrático con el nombre de
Oficina de Planificación para
realizar la planificación de la
economía. El Partido Radical,
verdad es que, en materia de
la propuesta la creación de un
Ministerio de Economía y
Reconstrucción, que tendría a
su cargo todo lo relacionado
con los planes económicos.

En estas ideas expresadas
por los partidos cristianos, se
evidencia algo elemental. La pla-
nificación y el régimen capi-
talista son incompatibles. Vi-
vimos en Chile en un régimen
capitalista y, por lo tanto, no
un Gobierno que represente
los intereses de los más
grandes capitalistas, los más
retrogrados, enemigos declara-
dos de toda intervención esta-
tal que afecte sus intereses.
La planificación sólo puede
operar donde existe la propie-
dad colectiva de los medios de
producción. En camino, donde
existe la propiedad privada de
los medios de producción, nin-
guna planificación puede lle-
varse a cabo, porque los dueños
de esos medios de producción
se oponen a que se les afecte
su interés. En el régimen
capitalista, la planificación
existe sólo en el plano de la
administración, para manejarlos
de acuerdo con sus intereses. La
única planificación que puede
existir en el régimen capi-
talista es aquella que está de
acuerdo con los intereses de
los capitalistas, de los dueños
de los medios de producción.
Y para esto, no se necesita
planificar.

El capitalismo se caracte-
riza por la anarquía econó-
mica. Para planificar esta eco-
nomía no cabe otra cosa que
terminar con la propiedad pri-
vada de los medios de pro-
ducción o, al menos, expropiar
los medios principales de pro-
ducción y bajo un gobierno
que represente los intereses de
la mayoría del pueblo, que son
los trabajadores.

En consecuencia, sólo se siembra
confusión cuando se intenta le-
gislar sobre planificación sin
cambiar el sistema capitalista
y más tarde, cuando el ac-
tual Gobierno que nos rige.

Los comunistas somos rea-
listas, no pretendemos que por
medio de esta ley puedan eli-
minarse las contradicciones que
se atraen de la existencia de la
microeconomía en que vivimos. Lo
que se necesita no es crear
nuevos organismos burocráti-
cos, llamados como se quieran,
sino, al menos, dar más atri-
buciones al Presidente de la
República, que las posee en ex-
ceso y las emplea mal. Lo que
se requiere es ponerle atajo
a las atribuciones omnímodas
del Ejecutivo, y para esto hay
que crear organismos democráti-
cos de control de los poderes
públicos, dándole participación
a los organismos populares en
la gestión y administración de
la obra de reconstrucción. Nos
referimos en especial a la
CUT, a las Juntas de Vecinos,
a los Comités de Pobladores,
a las Comisiones de Gremlins
y a los Comités de Adelanto o
Centros para el Progreso.

La reconstrucción debe ser
la obra principal de las propias
provincias afectadas. Sus habi-
tantes conocen mejor que na-
die los problemas y no es
justo que el excesivo centra-
lismo que hoy impera en la
Administración Pública esté
obstaculizando las iniciativas
de los habitantes de las provin-
cias afectadas. No es posible
que las provincias del Sur ten-
gan que depender de la CUT y
de cursos enviando delegaciones
a la capital, hasta para las más
insignificantes gestiones. La
descentralización administrativa
debe comenzar ahora mis-
mo, en esta ley, y al efecto,
reclamamos de todos los sec-
tores de esta Cámara, iniciati-
vas para lograr este justo ob-
jetivo. Los comunistas hemos
presentado indicaciones con es-
te propósito, por ejemplo para
dotar de atribuciones a las
Municipalidades de las provin-
cias afectadas, a los comi-
tados provinciales de la CUT y
a otras organizaciones repre-
sentativas a fin de que puedan
tener una participación efectiva
en las tareas de la reconstruc-
ción.

LO QUE NECESITAN LOS
DANIFICADOS.— En un
proyecto como el que estamos
discutiendo, que se ha probado
hasta la saciedad la conveni-
encia de comerciar con los
países socialistas, este comer-
cio no se realice por medio del
Estado. Este equipo de gober-
nantes tiene vendida su alma
al diablo imperialista.

La manera que se ha probado
de esperar de él. El Ministro
de Hacienda ha declarado que
"no hay necesidad de cambiar de
socios, porque los actuales
nos tratan muy bien". Por su-
puesto que el decir "nos tra-

tan" no se está refiriendo al
país de la Nación, sino que su
acuerdo a circuitos de amigos
y socios, los magnates de la
Compañía de Acero del Pacífi-
co, de la Compañía Carboní-
fera de Lota, de Papeles y Car-
bon, y de la Compañía de
los Imperiales. A ellos si que
muy bien, créditos abundan-
tes, anticipaciones, pingües ne-
gocios. Pero ellos, son la re-
presentación de los intereses na-
cionales. Mientras siga esta alian-
za no habrá cambios de rum-
bos en nuestra política exte-
rior, seguiremos atados al res-
tringido comercio imperialista,
y se continuará ignorando la
existencia y las ventajas del
mundo socialista. En el de-
bato, habido en la Comisión de
Hacienda con respecto a este
proyecto, mucho tiempo fue
dedicado a la discusión de la
organización administrativa
para abordar los trabajos de
reconstrucción. En el pro-
yecto del Gobierno se advier-
te en esta materia una pobre-
za y orfandad de ideas, ex-
plícitas sólo en una mentali-
dad retrograda y rutinaria. El
Ejecutivo no atina a otras me-
das destruidas, sin perjuicio
de ampliar los programas ha-
bituales de la CORVI en la zo-
na sur. En esta materia, sin
embargo, los señores Diputa-
dos, señorías, no son insignifi-
cantes. Así, por ejemplo, entre las
posiciones del proyecto, se per-
mite exclusivamente a los par-
ticulares, en caso de terrenos
construir, préstamos de
CORVI para construcción, re-
paración o ampliación de vi-
viendas, dejando al margen a
la inmensa mayoría que cam-
bia el traslado de un nacio-
nario de una repartición a
otra.

Se requieren medidas de fon-
do que rompan los moldes bu-
rocráticos.

Otros sectores políticos, es-
pecialmente radicales y de-
mocratacristianos, han insis-
tido en hablar de planifica-
ción, dando a este concepto
un sentido que no corresponde
a su verdadero significado. Se
piensa, por ejemplo, que ba-
sta colocar la palabra planifi-
cación en una ley, o que es
suficiente crear un organismo
burocrático con el nombre de
Oficina de Planificación para
realizar la planificación de la
economía. El Partido Radical,
verdad es que, en materia de
la propuesta la creación de un
Ministerio de Economía y
Reconstrucción, que tendría a
su cargo todo lo relacionado
con los planes económicos.

En estas ideas expresadas
por los partidos cristianos, se
evidencia algo elemental. La pla-
nificación y el régimen capi-
talista son incompatibles. Vi-
vimos en Chile en un régimen
capitalista y, por lo tanto, no
un Gobierno que represente
los intereses de los más
grandes capitalistas, los más
retrogrados, enemigos declara-
dos de toda intervención esta-
tal que afecte sus intereses.
La planificación sólo puede
operar donde existe la propie-
dad colectiva de los medios de
producción. En camino, donde
existe la propiedad privada de
los medios de producción, nin-
guna planificación puede lle-
varse a cabo, porque los dueños
de esos medios de producción
se oponen a que se les afecte
su interés. En el régimen
capitalista, la planificación
existe sólo en el plano de la
administración, para manejarlos
de acuerdo con sus intereses. La
única planificación que puede
existir en el régimen capi-
talista es aquella que está de
acuerdo con los intereses de
los capitalistas, de los dueños
de los medios de producción.
Y para esto, no se necesita
planificar.

El capitalismo se caracte-
riza por la anarquía econó-
mica. Para planificar esta eco-
nomía no cabe otra cosa que
terminar con la propiedad pri-
vada de los medios de pro-
ducción o, al menos, expropiar
los medios principales de pro-
ducción y bajo un gobierno
que represente los intereses de
la mayoría del pueblo, que son
los trabajadores.

En consecuencia, sólo se siembra
confusión cuando se intenta le-
gislar sobre planificación sin
cambiar el sistema capitalista
y más tarde, cuando el ac-
tual Gobierno que nos rige.

Los comunistas somos rea-
listas, no pretendemos que por
medio de esta ley puedan eli-
minarse las contradicciones que
se atraen de la existencia de la
microeconomía en que vivimos. Lo
que se necesita no es crear
nuevos organismos burocráti-
cos, llamados como se quieran,
sino, al menos, dar más atri-
buciones al Presidente de la
República, que las posee en ex-
ceso y las emplea mal. Lo que
se requiere es ponerle atajo
a las atribuciones omnímodas
del Ejecutivo, y para esto hay
que crear organismos democráti-
cos de control de los poderes
públicos, dándole participación
a los organismos populares en
la gestión y administración de
la obra de reconstrucción. Nos
referimos en especial a la
CUT, a las Juntas de Vecinos,
a los Comités de Pobladores,
a las Comisiones de Gremlins
y a los Comités de Adelanto o
Centros para el Progreso.

La reconstrucción debe ser
la obra principal de las propias
provincias afectadas. Sus habi-
tantes conocen mejor que na-
die los problemas y no es
justo que el excesivo centra-
lismo que hoy impera en la
Administración Pública esté
obstaculizando las iniciativas
de los habitantes de las provin-
cias afectadas. No es posible
que las provincias del Sur ten-
gan que depender de la CUT y
de cursos enviando delegaciones
a la capital, hasta para las más
insignificantes gestiones. La
descentralización administrativa
debe comenzar ahora mis-
mo, en esta ley, y al efecto,
reclamamos de todos los sec-
tores de esta Cámara, iniciati-
vas para lograr este justo ob-
jetivo. Los comunistas hemos
presentado indicaciones con es-
te propósito, por ejemplo para
dotar de atribuciones a las
Municipalidades de las provin-
cias afectadas, a los comi-
tados provinciales de la CUT y
a otras organizaciones repre-
sentativas a fin de que puedan
tener una participación efectiva
en las tareas de la reconstruc-
ción.

LO QUE NECESITAN LOS
DANIFICADOS.— En un
proyecto como el que estamos
discutiendo, que se ha probado
hasta la saciedad la conveni-
encia de comerciar con los
países socialistas, este comer-
cio no se realice por medio del
Estado. Este equipo de gober-
nantes tiene vendida su alma
al diablo imperialista.

La manera que se ha probado
de esperar de él. El Ministro
de Hacienda ha declarado que
"no hay necesidad de cambiar de
socios, porque los actuales
nos tratan muy bien". Por su-
puesto que el decir "nos tra-

tan" no se está refiriendo al
país de la Nación, sino que su
acuerdo a circuitos de amigos
y socios, los magnates de la
Compañía de Acero del Pacífi-
co, de la Compañía Carboní-
fera de Lota, de Papeles y Car-
bon, y de la Compañía de
los Imperiales. A ellos si que
muy bien, créditos abundan-
tes, anticipaciones, pingües ne-
gocios. Pero ellos, son la re-
presentación de los intereses na-
cionales. Mientras siga esta alian-
za no habrá cambios de rum-
bos en nuestra política exte-
rior, seguiremos atados al res-
tringido comercio imperialista,
y se continuará ignorando la
existencia y las ventajas del
mundo socialista. En el de-
bato, habido en la Comisión de
Hacienda con respecto a este
proyecto, mucho tiempo fue
dedicado a la discusión de la
organización administrativa
para abordar los trabajos de
reconstrucción. En el pro-
yecto del Gobierno se advier-
te en esta materia una pobre-
za y orfandad de ideas, ex-
plícitas sólo en una mentali-
dad retrograda y rutinaria. El
Ejecutivo no atina a otras me-
das destruidas, sin perjuicio
de ampliar los programas ha-
bituales de la CORVI en la zo-
na sur. En esta materia, sin
embargo, los señores Diputa-
dos, señorías, no son insignifi-
cantes. Así, por ejemplo, entre las
posiciones del proyecto, se per-
mite exclusivamente a los par-
ticulares, en caso de terrenos
construir, préstamos de
CORVI para construcción, re-
paración o ampliación de vi-
viendas, dejando al margen a
la inmensa mayoría que cam-
bia el traslado de un nacio-
nario de una repartición a
otra.

Se requieren medidas de fon-
do que rompan los moldes bu-
rocráticos.

Otros sectores políticos, es-
pecialmente radicales y de-
mocratacristianos, han insis-
tido en hablar de planifica-
ción, dando a este concepto
un sentido que no corresponde
a su verdadero significado. Se
piensa, por ejemplo, que ba-
sta colocar la palabra planifi-
cación en una ley, o que es
suficiente crear un organismo
burocrático con el nombre de
Oficina de Planificación para
realizar la planificación de la
economía. El Partido Radical,
verdad es que, en materia de
la propuesta la creación de un
Ministerio de Economía y
Reconstrucción, que tendría a
su cargo todo lo relacionado
con los planes económicos.

En estas ideas expresadas
por los partidos cristianos, se
evidencia algo elemental. La pla-
nificación y el régimen capi-
talista son incompatibles. Vi-
vimos en Chile en un régimen
capitalista y, por lo tanto, no
un Gobierno que represente
los intereses de los más
grandes capitalistas, los más
retrogrados, enemigos declara-
dos de toda intervención esta-
tal que afecte sus intereses.
La planificación sólo puede
operar donde existe la propie-
dad colectiva de los medios de
producción. En camino, donde
existe la propiedad privada de
los medios de producción, nin-
guna planificación puede lle-
varse a cabo, porque los dueños
de esos medios de producción
se oponen a que se les afecte
su interés. En el régimen
capitalista, la planificación
existe sólo en el plano de la
administración, para manejarlos
de acuerdo con sus intereses. La
única planificación que puede
existir en el régimen capi-
talista es aquella que está de
acuerdo con los intereses de
los capitalistas, de los dueños
de los medios de producción.
Y para esto, no se necesita
planificar.

El capitalismo se caracte-
riza por la anarquía econó-
mica. Para planificar esta eco-
nomía no cabe otra cosa que
terminar con la propiedad pri-
vada de los medios de pro-
ducción o, al menos, expropiar
los medios principales de pro-
ducción y bajo un gobierno
que represente los intereses de
la mayoría del pueblo, que son
los trabajadores.

En consecuencia, sólo se siembra
confusión cuando se intenta le-
gislar sobre planificación sin
cambiar el sistema capitalista
y más tarde, cuando el ac-
tual Gobierno que nos rige.

Los comunistas somos rea-
listas, no pretendemos que por
medio de esta ley puedan eli-
minarse las contradicciones que
se atraen de la existencia de la
microeconomía en que vivimos. Lo
que se necesita no es crear
nuevos organismos burocráti-
cos, llamados como se quieran,
sino, al menos, dar más atri-
buciones al Presidente de la
República, que las posee en ex-
ceso y las emplea mal. Lo que
se requiere es ponerle atajo
a las atribuciones omnímodas
del Ejecutivo, y para esto hay
que crear organismos democráti-
cos de control de los poderes
públicos, dándole participación
a los organismos populares en
la gestión y administración de
la obra de reconstrucción. Nos
referimos en especial a la
CUT, a las Juntas de Vecinos,
a los Comités de Pobladores,
a las Comisiones de Gremlins
y a los Comités de Adelanto o
Centros para el Progreso.

La reconstrucción debe ser
la obra principal de las propias
provincias afectadas. Sus habi-
tantes conocen mejor que na-
die los problemas y no es
justo que el excesivo centra-
lismo que hoy impera en la
Administración Pública esté
obstaculizando las iniciativas
de los habitantes de las provin-
cias afectadas. No es posible
que las provincias del Sur ten-
gan que depender de la CUT y
de cursos enviando delegaciones
a la capital, hasta para las más
insignificantes gestiones. La
descentralización administrativa
debe comenzar ahora mis-
mo, en esta ley, y al efecto,
reclamamos de todos los sec-
tores de esta Cámara, iniciati-
vas para lograr este justo ob-
jetivo. Los comunistas hemos
presentado indicaciones con es-
te propósito, por ejemplo para
dotar de atribuciones a las
Municipalidades de las provin-
cias afectadas, a los comi-
tados provinciales de la CUT y
a otras organizaciones repre-
sentativas a fin de que puedan
tener una participación efectiva
en las tareas de la reconstruc-
ción.

LO QUE NECESITAN LOS
DANIFICADOS.— En un
proyecto como el que estamos
discutiendo, que se ha probado
hasta la saciedad la conveni-
encia de comerciar con los
países socialistas, este comer-
cio no se realice por medio del
Estado. Este equipo de gober-
nantes tiene vendida su alma
al diablo imperialista.

La manera que se ha probado
de esperar de él. El Ministro
de Hacienda ha declarado que
"no hay necesidad de cambiar de
socios, porque los actuales
nos tratan muy bien". Por su-
puesto que el decir "nos tra-

tan" no se está refiriendo al
país de la Nación, sino que su
acuerdo a circuitos de amigos
y socios, los magnates de la
Compañía de Acero del Pacífi-
co, de la Compañía Carboní-
fera de Lota, de Papeles y Car-
bon, y de la Compañía de
los Imperiales. A ellos si que
muy bien, créditos abundan-
tes, anticipaciones, pingües ne-
gocios. Pero ellos, son la re-
presentación de los intereses na-
cionales. Mientras siga esta alian-
za no habrá cambios de rum-
bos en nuestra política exte-
rior, seguiremos atados al res-
tringido comercio imperialista,
y se continuará ignorando la
existencia y las ventajas del
mundo socialista. En el de-
bato, habido en la Comisión de
Hacienda con respecto a este
proyecto, mucho tiempo fue
dedicado a la discusión de la
organización administrativa
para abordar los trabajos de
reconstrucción. En el pro-
yecto del Gobierno se advier-
te en esta materia una pobre-
za y orfandad de ideas, ex-
plícitas sólo en una mentali-
dad retrograda y rutinaria. El
Ejecutivo no atina a otras me-
das destruidas, sin perjuicio
de ampliar los programas ha-
bituales de la CORVI en la zo-
na sur. En esta materia, sin
embargo, los señores Diputa-
dos, señorías, no son insignifi-
cantes. Así, por ejemplo

cos y de las
nalmente es-
negros que, a
del presenta
por lo menos
elación con las
por los mis-
entregados a
ara que, en es-
satisfacer
necesidades,
que se estudian
s, como aporta
aquellas Mu-
afrentan una
emergencia.

— VANDERO —
honorable colo-

LO (don To-
no de la Coe-
mos algunas
establecían
cial para de-
nancias.

Honorables
idunante, Pal-
ros, presenta-
para que en
e Concepción,
operara un
inario para el
de nuevas in-
s provincias
de gran vo-

n una provin-
ario valor,
nico, que al pu-
en forma gra-
un pordiosa
an trono da
da posibilita-
y magnifica-
para la in-
culosa y del
no tiene las
vas, después
las minicias
ierro son de
ades, y la
todo en el
Cañete, tiene
os.

na indicación
er una pot-
ter especial
s que se ave-
vincias abo-
abandonadas,
das del resto
de estar en
e Chile, no
ces a Arau-
se quisiera
magnitud de las
se han pre-
el terremoto,
ota allí un
l doctor Gus-
ctor General
onal de Sa-
ni los Minis-
egar.

a a darle a
trato prefe-
sus comuni-
posibilidades
ización y pa-
rama perma-
en los hombres
enes ven có-
población, per
y posibil.

en estos in-
ancia de la
anda en el se-
n de Hacie-
ción con la
a. El artículo
consagra la
n fondo para
un plan de
población na-
l, tan olvida-
a pesar de su
amental. Las
a de Concep-
e Arauco y
Sur del país,
dades inmen-
ertos que es
conveniente y
comprender el ac-
del futuro
aja en esa
son los hom-
la pesca, que
terremoto y el-
cieron casas,
y posibilita-
sustento co-
ado en Colla-
Isla Santa
bul y otros

razones de
fundando en
nuevas que me-
cto en discus-
os que encie-
tivos para la
n la medida
e que se des-
inalidad, por
s favorable-
l, pero reite-
mente diver-
e la magnitud
mino de ver-
nacional a
levar al país
onomícamen-
nos hace est-
imismo el re-
de esta legis-

ó al desnudo
zona aureña,
como lo ha
rante tantos
aciones defi-
caminos de
e impiden el
del aslamien-
rutinario;
de vida son
que tenemos
endo se es en
o la del sur,
eramente po-
una catastro-
d de la que
amos y crea-
ia significar
nal de verda-
s, con sacrifi-
que detent-
as de los que
as tasas de
ley ha crea-
concepto, con
o reales, no
altado apete-
mucho más
al capital o
que habria
lificial de elu-
el país de-
erzo extraor-
ergias de tra-
ursos de ca-
e para repo-
en Concep-
por los sis-
ablaciones y
ridad a el un
quince mil-
r en resurgi-
una zona de
cuadrados
nde vive la
a población
sido herida
su patrimo-
anzas.

de, otros as-
ales de nues-
te al proble-
conocer por
señores Pal-
salem. Debo
discutirse el
nstrucción, no
bate un con-
ciones más o
adas, sino que,
te, una mate-
económico ge-
y que este fe-
para nosotros
instinto del que
mo, por lo cual
a ante su ini-

CONTINUARÁ

Problemas a Alsogaray

La célebre langosta
— (UPI) — La célebre langosta de la isla de Fernando se ha convertido en un problema para el gobierno de Alsogaray. El ministro de Economía, Alvaro Alsogaray, se ha visto obligado a declarar que el problema de la langosta no es un problema de carácter económico, sino de carácter político. El gobierno ha intentado controlar la exportación de la langosta, pero se ha encontrado con dificultades. El problema de la langosta ha sido un tema de debate en el Congreso, y se ha pedido al gobierno que tome medidas para controlar la exportación de la langosta.

Detenidos en Moscú

Revisión de la ley de
— (UPI) — Los detenidos en Moscú, un alemán occidental y un argentino, fueron acusados de perturbar la paz. Los detenidos fueron acusados de haberse involucrado en actividades subversivas. El gobierno ruso ha pedido que los detenidos sean liberados inmediatamente.

Una estafa

Postales de la Unión Soviética
— (UPI) — La policía informó hoy que ha descubierto una estafa postal. Se trata de una estafa postal que se está llevando a cabo en la Unión Soviética. La policía ha detenido a los estafadores y ha recuperado parte del dinero.

Comunistas acusan de antisemitismo

al ayudante de Konrad Adenauer
— (UPI) — Los comunistas de Alemania Oriental acusaron hoy al Dr. Hans Globke, ayudante personal del Canciller de Alemania Occidental, Konrad Adenauer, de haber mantenido vínculos con Adolf Eichmann, presunto criminal de guerra nazi.

Informaciones de provincias

El Bahía Buen Suceso
— (UPI) — El Bahía Buen Suceso, un barco argentino, viajó para poner a disposición del gobierno chileno hasta cuando sea necesario, el transporte argentino. El barco fue detenido en el puerto de Corral.

Informaciones de Valparaíso

Ladrones desvalijaron Iglesia
— (UPI) — Ladrones aún no identificados penetraron en la madrugada de hoy al templo de San Francisco, en Valparaíso, y desvalijaron la iglesia. Los ladrones se llevaron una gran cantidad de dinero y joyas.

Reunión semestral de industriales de Valparaíso

Se analizará la situación
— (UPI) — Hoy se celebró la reunión semestral de la Asociación General de la Asociación de Industriales de Valparaíso y Aconcagua (ASIVA). Se analizará la situación actual de la industria en la zona.

Congreso Médico Internacional se llevará a cabo en La Serena

Entre los días 11 y 14 de agosto
— (UPI) — Entre los días 11 y 14 de agosto, se llevará a cabo en La Serena un Congreso Médico Internacional. El congreso será organizado por el Capítulo Chileno del American College of Surgeons y la Sociedad Médica Quirúrgica de esta ciudad.

Destacado miembro de la colectividad hispana falleció

Valparaíso
— (UPI) — Ayer dejó de existir en Valparaíso, uno de los más destacados miembros de la colectividad hispana, el Sr. Juan Rodríguez. El Sr. Rodríguez fue un destacado miembro de la colectividad hispana en Valparaíso.

Se reiniciaron las clases en Lonquimay

Las clases se han reanudo
— (UPI) — Las clases se han reanudo normalmente en todos los establecimientos educativos de Lonquimay, a pesar del mal estado del tiempo. Las clases se han reanudo normalmente en todos los establecimientos educativos de Lonquimay.

Estibadores de San Antonio ayudan a colegas de Corral

A bordo del mercante "Albino"
— (UPI) — A bordo del mercante "Albino", los estibadores de San Antonio ayudan a los estibadores de Corral. Los estibadores de San Antonio están ayudando a los estibadores de Corral a cargar y descargar el barco.

Curico: Anciano cazador dice haber visto el Cessna extraviado hace un mes

Un cazador que trabaja en la localidad
— (UPI) — Un cazador que trabaja en la localidad denominada "Rancho Cuero", declaró haber visto por dos veces el avión Cessna 130, extraviado hace un mes en el cordón cordillero a unos kilómetros de Curico. El cazador dijo que vio el avión en el cordón cordillero a unos kilómetros de Curico.

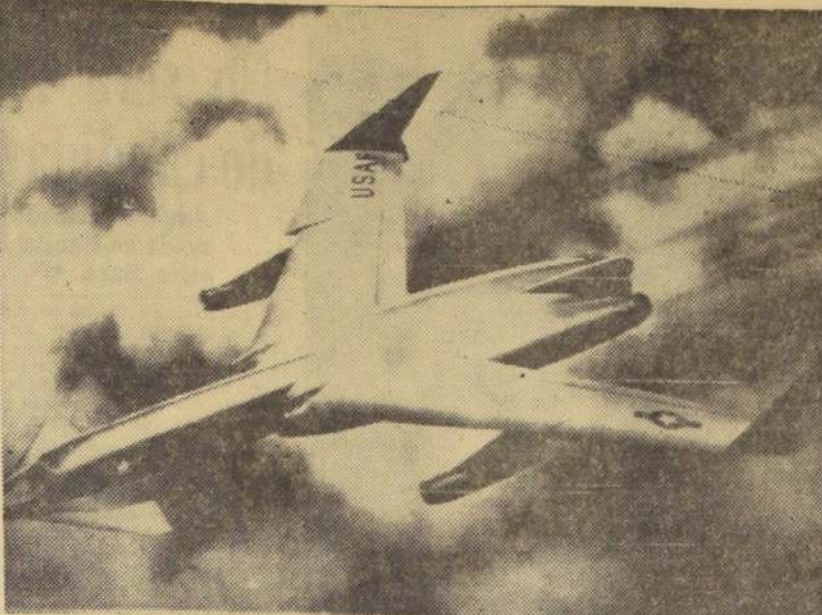

WASHINGTON, DC. — Así concibe un artista a uno de varios aviones a reacción actualmente en diseño para la Fuerza Aérea norteamericana. El aparato podría funcionar mediante máquinas a reacción colocadas en la cola, más dos turbinas a chorro debajo de las alas. (RADIOFOTO UPI).

Una estafa

Postales de la Unión Soviética
— (UPI) — La policía informó hoy que ha descubierto una estafa postal. Se trata de una estafa postal que se está llevando a cabo en la Unión Soviética. La policía ha detenido a los estafadores y ha recuperado parte del dinero.

Comunistas acusan de antisemitismo

al ayudante de Konrad Adenauer
— (UPI) — Los comunistas de Alemania Oriental acusaron hoy al Dr. Hans Globke, ayudante personal del Canciller de Alemania Occidental, Konrad Adenauer, de haber mantenido vínculos con Adolf Eichmann, presunto criminal de guerra nazi.

Informaciones de provincias

El Bahía Buen Suceso
— (UPI) — El Bahía Buen Suceso, un barco argentino, viajó para poner a disposición del gobierno chileno hasta cuando sea necesario, el transporte argentino. El barco fue detenido en el puerto de Corral.

Informaciones de Valparaíso

Ladrones desvalijaron Iglesia
— (UPI) — Ladrones aún no identificados penetraron en la madrugada de hoy al templo de San Francisco, en Valparaíso, y desvalijaron la iglesia. Los ladrones se llevaron una gran cantidad de dinero y joyas.

Reunión semestral de industriales de Valparaíso

Se analizará la situación
— (UPI) — Hoy se celebró la reunión semestral de la Asociación General de la Asociación de Industriales de Valparaíso y Aconcagua (ASIVA). Se analizará la situación actual de la industria en la zona.

Congreso Médico Internacional se llevará a cabo en La Serena

Entre los días 11 y 14 de agosto
— (UPI) — Entre los días 11 y 14 de agosto, se llevará a cabo en La Serena un Congreso Médico Internacional. El congreso será organizado por el Capítulo Chileno del American College of Surgeons y la Sociedad Médica Quirúrgica de esta ciudad.

Destacado miembro de la colectividad hispana falleció

Valparaíso
— (UPI) — Ayer dejó de existir en Valparaíso, uno de los más destacados miembros de la colectividad hispana, el Sr. Juan Rodríguez. El Sr. Rodríguez fue un destacado miembro de la colectividad hispana en Valparaíso.

Se reiniciaron las clases en Lonquimay

Las clases se han reanudo
— (UPI) — Las clases se han reanudo normalmente en todos los establecimientos educativos de Lonquimay, a pesar del mal estado del tiempo. Las clases se han reanudo normalmente en todos los establecimientos educativos de Lonquimay.

Estibadores de San Antonio ayudan a colegas de Corral

A bordo del mercante "Albino"
— (UPI) — A bordo del mercante "Albino", los estibadores de San Antonio ayudan a los estibadores de Corral. Los estibadores de San Antonio están ayudando a los estibadores de Corral a cargar y descargar el barco.

Curico: Anciano cazador dice haber visto el Cessna extraviado hace un mes

Un cazador que trabaja en la localidad
— (UPI) — Un cazador que trabaja en la localidad denominada "Rancho Cuero", declaró haber visto por dos veces el avión Cessna 130, extraviado hace un mes en el cordón cordillero a unos kilómetros de Curico. El cazador dijo que vio el avión en el cordón cordillero a unos kilómetros de Curico.

Dos cohetes al mes lanzará USA durante los próximos diez años

El programa incluye 260 lanzamientos hasta 1970. — En 1965 se hará un vuelo de prueba de un vehículo de propulsión nuclear. — Después de 1970 hará Estados Unidos su tentativa de enviar un hombre al espacio

WASHINGTON, 28 (UPI). — (Por Charles Cordery). — La Dirección Nacional de Aeronáutica y del Espacio (DNAE), organismo civil del Gobierno de los Estados Unidos, reveló hoy un programa de 260 disparos de cohetes, que se realizarán en los próximos diez años — a razón de más de dos lanzamientos por mes — incluso un vuelo de prueba de un vehículo de propulsión nuclear en 1965.

"Esperamos hacer un vuelo gran cohete químico. Hay aún por resolver numerosos problemas técnicos — agregó —, pero ninguno parece insuperable". La DNAE expuso su programa en una serie de informes presentados en la sesión de apertura de una conferencia de dos días de 1.300 funcionarios gubernamentales, industriales y universitarios, dedicados a trabajos espaciales. Las sesiones se celebraron a puerta cerrada, y muchos de los informes fueron considerados antes de darlos a la prensa, por contener información secreta. Algunas de las fechas señaladas en el programa ya se habían anunciado anteriormente.

CALENDARIO

Las principales fechas del programa de la DNAE son las siguientes:

1960: Lanzamiento de un astronauta en el cono de cabeza de un cohete.

1961: Disparo de un astronauta a órbita, disparo a la Luna con un vehículo de instrumentos; lanzamiento de primer cohete de propulsión nuclear; lanzamiento de cohete Centaur, de última fase.

1962: Lanzamiento del primer vehículo explorador con instrumentos a la vecindad de Venus o Marte, o de ambos planetas; disparo del primer cohete de propulsión nuclear; lanzamiento de cohete Saturn, de 1.500.000 libras de impulso.

1963 o 1964: Lanzamiento de un vehículo sin tripulación para el diseño controlado en la Luna; lanzamiento de un observatorio astronómico.

1964: Primer vehículo no tripulado alrededor de la Luna y regreso; tentativa de primer reconocimiento de Marte con un vehículo no tripulado.

1965: Primer vuelo de prueba de la segunda fase nuclear; lanzamiento de cohete de propulsión nuclear; lanzamiento de cohete de propulsión nuclear.

1965-67: Disparo de los primeros cohetes de un programa encaminado al vuelo tripulado alrededor de la Luna, y a una estación espacial próxima a la Tierra.

Después de 1970: Vuelo tripulado a la Luna y regreso.

Corea del Sur realizará hoy sus elecciones

SEUL, 28 (UPI). — Más de diez millones de sudcoreanos acudirán mañana a las urnas, en las elecciones más críticas desde que se fundó esta República, hace doce años. El resultado determinará el sendero futuro de esta República.

Los electores escogerán entre unos 1.700 candidatos aquellos que les representarán en la Cámara Alta, de 38 miembros, y en la Cámara Baja, de 235 miembros. Se da por seguro que los demócratas obtendrán el poder.

Los 36.000 policías de la nación quedaron en estado de alerta, para hacer frente a cualquier acto de violencia.

El Director Nacional de la Policía, Kang Suh-ryong, dijo que la situación es "generalmente tranquila" en toda la nación.

Las elecciones de mañana serán las más limpias y libres en la historia de Corea del Sur, tras los comicios del 15 de marzo último, que provocaron protestas contra el Gobierno de Syngman Rhee y produjeron su caída.

Noticiario del Gran SANTIAGO

Nuñoa

FESTIVIDADES A ESCRITOR TOMAS LAGOS
Con motivo de la publicación de su libro "Eugendas, pintor romántico de Chile", elogiado en círculos intelectuales, sus amigos ofrecieron a Tomas Lagos una comida en el Centro Argentino, Miraflores 285, el sábado 30, a las 21.30 horas.

El escritor festejado, residente en Nuñoa, es además director del Museo de Arte Popular y profesor de la Escuela de Bellas Artes.

Homenaje a CONSUL DE GRECIA

El sábado 30 del presente, a las 19 horas, en la Casa de la Cultura, el Consulado General de Grecia, Gabriel Mustakis, recibirá un homenaje del Municipio de Nuñoa, como reconocimiento a su labor cultural y altruista, en beneficio de la comunidad. En esta oportunidad, el Alcalde Jerónimo Sáa, hará entrega a Mustakis de un artístico pergamino. (VICENCIO, Corresponsal).

CENTRO ALTO NUÑO

Hoy, a las 21 horas, se efectuará en el Teatro Egaña el gran acto cultural, que en beneficio de sus obras sociales ofrece el Centro para el Progreso del Alto Nuño.

Destacadas artistas de la capital y prestigiosos conjuntos, como las bailarinas de Violeta Ruiz y Millaray, darán a conocer un vasto y novedoso programa.

Una prestigiosa banda militar amenizará esta velada que, con fines altamente altruistas, han organizado los vecinos del Alto Nuño.

Maipú

ROBOS EN LA COMUNA
Vecinos de esta comuna han denunciado a la policía una serie de robos perpetrados últimamente en la Población Las Rejas.

El domingo pasado, personas desconocidas entraron por cuarta vez a robar en los locales comerciales de la Población ubicada en la Avenida Las Catalinas.

Los vecinos se quejan de que en este sector no existe alumbrado p público, y la dotación de Carabineros es escasa para poder vigilar en forma más activa. — (BUSTOS CUBILLOS, Corresponsal).

Quinta Normal

CHACRA ANITA SERÁ EXPROPIADA
La chacra Anita, ubicada al lado oeste de esta comuna, y que tiene una superficie de 27 hectáreas, será expropiada, según acuerdo de la Cámara de Diputados, Comisión Gobierno Interior, para que sea destinada para uso público.

Esta chacra, al norte, deslinda con el camino Loyola; sur, camino Lo Prado y calle San Pablo; oriente, Camino Juan Fernández, y poniente, camino Loyola y prolongación de calle Júpiter.

Con ello, se beneficiarán miles de vecinos que contarán con áreas verdes en el sector, y los menores se podrán recrear en la época de verano, conjuntamente con poder, al aire libre, jugar en los prados que quedarán libremente entregados para estos fines.

Quintero

Acto folklórico a beneficio de damnificados de Chiloé
QUINTERO, 27. — Auspiciado por la Asociación de escritores de Santiago y diversas instituciones locales, se efectuará mañana sábado, a las 18.30 horas, en el Teatro Prat de este puerto, un acto folklórico cultural a beneficio de los damnificados por el sismo de la Isla de Chiloé.

Se ha preparado un atrayente programa en el cual participarán, entre otros, el conjunto Millaray con canciones y danzas de la isla.

Refiriéndose a la significación de este acto, el Sr. Tagle, dijo: "Este acto folklórico cultural a beneficio de los damnificados por el sismo de la Isla de Chiloé, es un acto de solidaridad y de amor a la patria".

Curico

Anciano cazador dice haber visto el Cessna extraviado hace un mes
Un cazador que trabaja en la localidad denominada "Rancho Cuero", declaró haber visto por dos veces el avión Cessna 130, extraviado hace un mes en el cordón cordillero a unos kilómetros de Curico. El cazador dijo que vio el avión en el cordón cordillero a unos kilómetros de Curico.

El lugar donde se hallaron transmitido sus noticias, los restos se llama "Profundidad", allí se juntan cuatro cerros, dejando una hondonada al medio, y se encuentra ubicado entre los sectores Guaiaco y Polanco Grande, entre los cerros de la isla.

Refiriéndose a la significación de este acto, el Sr. Tagle, dijo: "Este acto folklórico cultural a beneficio de los damnificados por el sismo de la Isla de Chiloé, es un acto de solidaridad y de amor a la patria".

Estibadores de San Antonio ayudan a colegas de Corral

A bordo del mercante "Albino"
— (UPI) — A bordo del mercante "Albino", los estibadores de San Antonio ayudan a los estibadores de Corral. Los estibadores de San Antonio están ayudando a los estibadores de Corral a cargar y descargar el barco.

Curico: Anciano cazador dice haber visto el Cessna extraviado hace un mes

Un cazador que trabaja en la localidad
— (UPI) — Un cazador que trabaja en la localidad denominada "Rancho Cuero", declaró haber visto por dos veces el avión Cessna 130, extraviado hace un mes en el cordón cordillero a unos kilómetros de Curico. El cazador dijo que vio el avión en el cordón cordillero a unos kilómetros de Curico.

El lugar donde se hallaron transmitido sus noticias, los restos se llama "Profundidad", allí se juntan cuatro cerros, dejando una hondonada al medio, y se encuentra ubicado entre los sectores Guaiaco y Polanco Grande, entre los cerros de la isla.

Refiriéndose a la significación de este acto, el Sr. Tagle, dijo: "Este acto folklórico cultural a beneficio de los damnificados por el sismo de la Isla de Chiloé, es un acto de solidaridad y de amor a la patria".

Estibadores de San Antonio ayudan a colegas de Corral

A bordo del mercante "Albino"
— (UPI) — A bordo del mercante "Albino", los estibadores de San Antonio ayudan a los estibadores de Corral. Los estibadores de San Antonio están ayudando a los estibadores de Corral a cargar y descargar el barco.

Curico: Anciano cazador dice haber visto el Cessna extraviado hace un mes

Un cazador que trabaja en la localidad
— (UPI) — Un cazador que trabaja en la localidad denominada "Rancho Cuero", declaró haber visto por dos veces el avión Cessna 130, extraviado hace un mes en el cordón cordillero a unos kilómetros de Curico. El cazador dijo que vio el avión en el cordón cordillero a unos kilómetros de Curico.

El lugar donde se hallaron transmitido sus noticias, los restos se llama "Profundidad", allí se juntan cuatro cerros, dejando una hondonada al medio, y se encuentra ubicado entre los sectores Guaiaco y Polanco Grande, entre los cerros de la isla.

Refiriéndose a la significación de este acto, el Sr. Tagle, dijo: "Este acto folklórico cultural a beneficio de los damnificados por el sismo de la Isla de Chiloé, es un acto de solidaridad y de amor a la patria".

Estibadores de San Antonio ayudan a colegas de Corral

A bordo del mercante "Albino"
— (UPI) — A bordo del mercante "Albino", los estibadores de San Antonio ayudan a los estibadores de Corral. Los estibadores de San Antonio están ayudando a los estibadores de Corral a cargar y descargar el barco.

Curico: Anciano cazador dice haber visto el Cessna extraviado hace un mes

Un cazador que trabaja en la localidad
— (UPI) — Un cazador que trabaja en la localidad denominada "Rancho Cuero", declaró haber visto por dos veces el avión Cessna 130, extraviado hace un mes en el cordón cordillero a unos kilómetros de Curico. El cazador dijo que vio el avión en el cordón cordillero a unos kilómetros de Curico.

El lugar donde se hallaron transmitido sus noticias, los restos se llama "Profundidad", allí se juntan cuatro cerros, dejando una hondonada al medio, y se encuentra ubicado entre los sectores Guaiaco y Polanco Grande, entre los cerros de la isla.

Refiriéndose a la significación de este acto, el Sr. Tagle, dijo: "Este acto folklórico cultural a beneficio de los damnificados por el sismo de la Isla de Chiloé, es un acto de solidaridad y de amor a la patria".

Estibadores de San Antonio ayudan a colegas de Corral

A bordo del mercante "Albino"
— (UPI) — A bordo del mercante "Albino", los estibadores de San Antonio ayudan a los estibadores de Corral. Los estibadores de San Antonio están ayudando a los estibadores de Corral a cargar y descargar el barco.

Curico: Anciano cazador dice haber visto el Cessna extraviado hace un mes

Un cazador que trabaja en la localidad
— (UPI) — Un cazador que trabaja en la localidad denominada "Rancho Cuero", declaró haber visto por dos veces el avión Cessna 130, extraviado hace un mes en el cordón cordillero a unos kilómetros de Curico. El cazador dijo que vio el avión en el cordón cordillero a unos kilómetros de Curico.

El lugar donde se hallaron transmitido sus noticias, los restos se llama "Profundidad", allí se juntan cuatro cerros, dejando una hondonada al medio, y se encuentra ubicado entre los sectores Guaiaco y Polanco Grande, entre los cerros de la isla.

Refiriéndose a la significación de este acto, el Sr. Tagle, dijo: "Este acto folklórico cultural a beneficio de los damnificados por el sismo de la Isla de Chiloé, es un acto de solidaridad y de amor a la patria".

Estibadores de San Antonio ayudan a colegas de Corral

A bordo del mercante "Albino"
— (UPI) — A bordo del mercante "Albino", los estibadores de San Antonio ayudan a los estibadores de Corral. Los estibadores de San Antonio están ayudando a los estibadores de Corral a cargar y descargar el barco.

Agradecen intervención del Ministro Gomien en favor de los jubilados

Secretario general de este gremio se entrevistó con el Ministro Eduardo Gomien

El secretario general de la Asociación de Jubilados y Montepiados de Chile, Eduardo Becerra, agradeció ayer al Ministro del Trabajo, Eduardo Gomien, su intervención en el proyecto que nivelará las pensiones, el cual ha sido acogido por el Ministro de Hacienda.

La Asociación pide una pensión mínima de 36 escudos mensuales.

Cabe señalar que ante una solicitud de este organismo gremial, el Ministro del Trabajo prometió preocuparse del reajuste de pensiones de un 10 por ciento, ya que esta materia está consultada en el presupuesto.

También el señor Becerra pidió a dicho Secretario de Estado su intervención para que otorgue un préstamo especial a los imponentes de la Caja de Previsión de Carapal, de Chile, que están atendiendo a parientes damnificados por los terremotos de la zona sur del país.

Sobre el particular, el Ministro del Trabajo quedó de estudiar esta solicitud.

EL MUNDO OBRERO:

NUEVA TENDENCIA SE ADVIERTE EN SINDICATOS DE SUDAMERICA

Por FELIPE CHAVEZ

WASHINGTON, 28 (Especial). — El movimiento obrero en la América Latina está atravesando por un período de "integración de los sindicatos industriales", de acuerdo con el criterio expresado por el señor Arturo Jáuregui, H. Secretario de Relaciones Internacionales de la Confederación de Trabajadores del Perú (CTP).

Esto no significa que desaparecerán los sindicatos o confederaciones centrales. Significa que las consideraciones de orden partidista y doctrinario con el tiempo ejercerán menos influencia que las de carácter técnico en la formulación de pautas o normas de los sindicatos obreros.

Se ha pronosticado que las organizaciones obreras de la América Latina irán dando cada vez más preponderancia a mejores condiciones de trabajo y de vida para los obreros, dentro de la estructura de la legislación social general.

Hace ya algún tiempo que se ha estado manifestando esta tendencia. Es considerada favorablemente por las organizaciones intergubernamentales, como por ejemplo las Naciones Unidas, la Organización de Estados Americanos y la Organización Internacional del Trabajo.

Ha sido impulsada principalmente por el progreso económico acelerado que la América Latina ha estado experimentando durante los últimos años, lo cual ha originado nuevos moldes en la organización de sindicatos.

Ha habido mejoras concedidas por los patrones en los últimos años, así como nuevas actitudes hacia el consumidor y la colectividad en general, todo lo cual ha beneficiado al interés público. Al mismo tiempo, los gerentes administrativos se han organizado mejor y esto, de por sí constituye un incentivo para que los sindicatos los imiten.

A pesar de muchos problemas, el movimiento obrero en la América Latina, hablando en general, ha llegado a su madurez pero está tratando de mejorar aún más especialmente en lo que se refiere a los sindicatos de tipo industrial. Aún queda mucho por hacer, particularmente en los aspectos de la organización, educación de los trabajadores y tecnología.

Las actividades obreras se han ido haciendo cada vez más constructivas, ya que sin perder de vista los intereses legítimos de los trabajadores, se ha desarrollado un espíritu de mayor cooperación y mejor comprensión con los patrones.

En los últimos años, el movimiento obrero organizado ha trabajado sobre el principio de que si se puede aumentar la producción total y la productividad por hombre-hora de una nación, hay mayor riqueza para compartirla con los trabajadores.

De ahí, unas relaciones obrero-patronales adecuadas constituyen la base para aumentar la prosperidad, y el movimiento obrero organizado está aceptando mayores responsabilidades para garantizar el desarrollo de las economías totales de las naciones donde se permite funcionar a las organizaciones obreras libres.

Las contribuciones que el movimiento obrero organizado está haciendo a este desarrollo representa una nota alentadora en la vida de las repúblicas americanas, no sólo porque imparte prestigio al progreso económico de cada país, sino además porque prepara el camino para una cooperación aún más estrecha entre los pueblos americanos.

Ultiman detalles a anteproyecto que nivelará rentas del Magisterio

Profesorado de provincia de Santiago se concentrará mañana.— Lo hará en Salón de Honor de la Universidad de Chile.— Atenderá cuenta de dirigentes de la FEDECH.

Durante el día de hoy quedarán finiquitados los trámites preliminares del anteproyecto de ley de nivelación de las rentas del profesorado, que ha venido elaborando la Comisión mediadora designada para estos fines a raíz del último paro de estos profesionales.

Cumplida esta etapa, el consejo de la directiva de la Federación de Educadores de Chile (FEDECH) ha resuelto convocar a una concentración pública a todo el Magisterio de la provincia de Santiago para las 12 horas de mañana. Esta se realizará en el Salón de Honor de la Universidad de Chile, y,

en ella, los dirigentes del gremio darán una cuenta de lo realizado hasta el momento. Asimismo, impartirán, las instrucciones necesarias para la continuación de la campaña, una vez que el proyecto sea enviado al Congreso Nacional.

Igualmente, el Consejo de la Federación, informará sobre algunos hechos ocurridos en el seno de la Superintendencia de Educación, donde están actuando cuatro dirigentes gremiales, por existir divergencias de criterios con algunas medidas adoptadas por María Teresa del Canto, Superintendente de ese organismo.



PREMIOS DEL TRABAJO. — Se inició la selección de los candidatos que este año optarán a los Premios Nacionales de Estímulo al Trabajo, que otorga la CORFO. Para este efecto se encuentran en plena labor las respectivas comisiones departamentales y provinciales en la selección de los obreros y empleados que participarán en este evento. En el grabado, el Ministro del Trabajo, Eduardo Gomien, en los momentos que hace entrega a la mejor obrera, Adelaida Ulla Osorio, de un cheque correspondiente a su premio de 1959. La escena corresponde al acto efectuado en diciembre último en el Teatro Municipal de Santiago.

REINICIADAS LAS CONVERSACIONES DIRECTAS EN CONFLICTO DE LA CAP

Proseguirán la semana próxima.— Comitiva sindical viaja en la mañana de hoy a Talcahuano.— Asamblea sostendrán esta tarde, a las 17 horas, los cuatro mil obreros de dicha usina.— Dirigentes darán cuenta de sus gestiones en Santiago

Ayer quedaron iniciadas, en Santiago, las negociaciones directas entre las partes, tendientes a estudiar una fórmula que permita resolver el pleito de peticiones de los obreros de la Compañía de Acero del Pacífico, cuyas usinas las tiene en el puerto de Talcahuano.

La delegación sindical concurrió a las oficinas de la gerencia general, a las 9.30 horas, acompañada del abogado de Concepción Gilberto Grandón.

No hubo una resolución definitiva al respecto. La conversación giró en forma preliminar en torno a los problemas de ventas que se le presentan a la Compañía, su situación económica en general, etc.

tienen que viajar a Talcahuano, en vista de que la huelga legal debe iniciarse el próximo martes. Fue aceptada la sugerencia de los obreros, y la reunión se inició a las 22.30 horas de anoche, y continuaba hasta el cierre de la presente edición.

Los dirigentes viajarán hoy a Talcahuano. A las 17 horas de hoy realizarán una concentración. La convocatoria correspondiente la hicieron ayer telefónicamente desde la capital.

En las sesiones de ayer estuvieron presentes: por la parte patronal, Flaviano Levine, gerente general; Gregorio Waisblut, gerente de operaciones; Jorge Vial, gerente de ventas; Alvaro García, contralor; Francisco Iduya, jefe de relaciones industriales; y Gabriel Valdes, abogado de la CAP.

Los dirigentes sindicales que concurrieron fueron seis, presidiendo la delegación el abogado de los sindicatos, Gilberto Grandón.

UN BAILE EFECTUARA SOCIEDAD DE SEÑORAS "ESTRELLA CHILENA"

La Sociedad de Señoras "La Estrella Chilena", efectuará mañana, a las 21 horas, un baile a beneficio de la Sociedad "Hijas del Trabajo", de Temuco.

Este acto se desarrollará en General Mackenna No 1523.

UNIVERSIDAD CATOLICA FACULTAD DE DERECHO

ICARE

Instituto Chileno de Administración Racional de Empresas

Programa

Estudios sobre Comercio Exterior

- 1 — Operaciones de Cambio
- 2 — Contratos de Comercio Exterior
- 3 — Tributación de Importaciones y Exportaciones

Este curso se desarrollará durante siete semanas aproximadamente, a partir del 1.º de agosto —lunes, miércoles y viernes—. Contará con la participación de destacados profesionales, expertos y catedráticos. Mayores antecedentes e inscripciones en la secretaría de ICARE, Huérfanos 1117, Oficina 805.

EN LA ZONA DEVASTADA:

No será interrumpida la selección de candidatos a premios del trabajo

Acuerdo tomado en la reciente reunión de Alcaldes del sur efectuados en Santiago.— 13 millones de pesos destinó la CORFO para estos fines.

La selección de los candidatos para optar a los premios que todos los años la CORFO otorga a los mejores obreros y empleados del país, no será interrumpida en las ciudades afectadas por los sismos.

Este acuerdo fue tomado en la reunión de los Alcaldes de la zona devastada efectuada en Santiago.

El Director de los Premios Nacionales de Estímulo al Trabajo, Manuel Rozas Sánchez, fue invitado especialmente a la sesión en la cual se trató dicho acuerdo.

Por su parte, el Alcalde de Santiago, Ramón Álvarez Goldsack, presentó una indicación para que se autorice a las municipalidades del país, destinen en sus presupuestos anuales los fondos necesarios a fin de que los obreros y empleados municipales reciban premios similares a los que concede la CORFO.

INICIATIVA PARLAMENTARIA

El señor Rozas informó a LA NACION que los diputados Sebastián Santandreu y Julio Sepúlveda presentaron una indicación al pro-

yecto de ley sobre la reconstrucción del país para que el Banco del Estado conceda préstamos hipotecarios a los obreros y empleados que obtengan Premios del Trabajo.

Además en esta iniciativa se incluyeron los organismos previsionales y los organismos computarizados, para obtener préstamos especiales a los trabajadores para la construcción o compra de viviendas.

LA SELECCION

El 10 de agosto termina el plazo para la selección de los candidatos a los premios de obreros y empleados de Chile, y en las ciudades de las zonas devastadas, serán proclamados los mejores de cada departamento.

En los primeros días de octubre serán proclamados los mejores de cada comuna y en la primera quincena de noviembre serán proclamados los mejores de Chile.

Para este año, la CORFO, ha destinado una suma de trece millones 400 mil pesos para los Premios Nacionales de Estímulo al Trabajo.

ORGANISMO GREMIAL REITERO APOYO AL PLAN HABITACIONAL

CORVI resolverá diversos problemas de pobladores

La Corporación de la Vivienda acelerará sus gestiones tendientes a resolver diversos problemas que aquejan a obreros de poblaciones que les ha entregado este último tiempo, conforme a las disposiciones establecidas en el DFL N.º 2, relacionado con el Plan Habitacional. Esta aseveración fue hecha por el vicepresidente de esta institución, Ernesto Pinto Lagarrigue, al presidente del Frente Nacional de la Vivienda, en una entrevista efectuada ayer.

El visitante expuso al señor Pinto Lagarrigue la necesidad que existe de solucionar los siguientes problemas en las poblaciones José María Caro, de Lo Valledor, San Gregorio y otras: urbanización, establecimiento de Postas de Primeros Auxilios, Centros de Abastecimiento de consumo, funcionamiento de escuelas primarias, alumbrado público y domiciliario, mejoramiento de los servicios de locomoción colectiva, extracción de basuras, etc.

El vicepresidente aceptó gustoso estudiar la forma como ir resolviendo paulatinamente las deficiencias que puedan existir en las poblaciones de obreros, Pedro Cáceres, por su parte, volvió a reiterar el apoyo de la organización que preside a la labor en que está empeñado el

PEDIRAN TRABAJO EN ZONA DEVASTADA

El Comité de Cuasas de Santiago efectuará hoy a las 18 horas una concentración pública, en el local de los estudiantes, Lomas del Sol, N.º 323.

Se tratarán diversos temas de interés general para los habitantes de la zona devastada, especialmente las gestiones que se están realizando para la entrega de viviendas gubernamentales, y la contratación de trabajadores para la zona devastada.

También se tratará de la olla común que está funcionando desde el lunes de este mes. Este servicio para los necesitados se mantendrá en funcionamiento hasta que se logren las ayudas de la ARIC y el Sindicato de Comerciantes de la Vega Poniente.

En el mismo local funcionará la Bolsa del Trabajo, donde los interesados podrán efectuar los pedidos de empleo en todas las actividades productivas y comerciales.

LA COMISION QUE ESTUDIA

ENCASILLAMIENTO DE EE

DEL SNS INICIO SU LABOR

Trabajos fueron iniciados ayer.— Continuarán el mes de agosto para presentar apelaciones

Ayer inició sus labores la Comisión que estudia la situación producida a funcionarios del Servicio Nacional de Salud, con motivo del reciente encasillamiento, y reubicación dentro de la planta los ha inducido a apelar a la ley, con mayor acopio de antecedentes, se proceda a similar en el grado que les corresponde.

Su labor la continuará esta Comisión en la Dirección General del Servicio. Por otra parte, se ha informado a los funcionarios que tienen como plazo todo el mes de agosto para presentar sus correspondientes apelaciones.

La Comisión en referencia fue nombrada por el doctor Gustavo Fricke, Director General del SNS. Tomó esta determinación después de atender diversas reclamaciones hechas en este sentido, por los dirigentes de las diversas entidades gremiales de los trabajadores de la Salud.

Anteayer los dirigentes Nazario Salinas y Luis Freire presentaron una concentración de este gremio en la provincia de Santiago, donde se consideraron estos problemas. El primero preside la Confederación de Asociaciones de Trabajadores del SNS. El segundo, la Federación de Trabajadores de la Salud, que controla a los funcionarios pertenecientes al FRAP.

También ha hecho reclamaciones la Federación que representa a los médicos. Este organismo ha llamado a una concentración pública, porque no acepta que la Dirección del Servicio Nacional de Salud, que es la que designa a los médicos, sea la que radica los cambios de especialidad. Sin embargo, los médicos no empleados de centros de salud, sino de las provincias, no han aceptado la decisión de la Federación de médicos, por lo que se ha llamado a una concentración pública, donde se han reunido los médicos de las provincias, para hacer efectivos sus reclamos.

Se trata de la Población "Francisco Infante Abad" de Renca.

El Director General del Servicio de Seguro Social, Sergio Concha García, hará entrega mañana, a las 10 horas, de ese organismo, de otras nuevas viviendas que componen la población "Francisco Infante Abad", ubicada en la localidad de Renca.

Forman esta población 137 casas de un piso y de dos pisos.

El acto se efectuará en la misma población, a las 10 horas, y asistirán autoridades, parlamentarios, miembros del SSS y de la CORVI, y, además, los propietarios de las viviendas, que actualmente ocupan la población.

El valor de las propiedades fluctúa entre dos mil 185 escudos y tres mil 194 escudos.

PERSONAL DE SUPERINTENDENCIA DE CIAS DE SEGUROS TENDRA

AUMENTO EN SUS REMUNERACIONES

El Ministerio de Hacienda aprobó un aumento equivalente al diez por ciento de las remuneraciones imponibles de Superintendencia de Compañías de Seguros, Sociedades Anónimas y Bolsas de Comercio.

El decreto correspondiente fue promulgado ayer, y establece también el pago de una bonificación de una vez, de una bonificación equivalente a las remuneraciones imponibles de un mes de ese mismo personal.

El decreto fue enviado a la Contraloría General de la República para su trámite correspondiente.

MODIFICAN ESTATUTOS DE CAJA DE PREVISION DE OO. MUNICIPALES

Por decreto de la Subsecretaría de Previsión Social, el Ministerio del Trabajo, se modifican los Estatutos de la Caja de Previsión de los Obreros Municipales de Santiago.

En este cuerpo legal se establece que la Caja continuará funcionando en el servicio activo, la Caja continuará pagando los beneficios más las asignaciones familiares a los afiliados.

El decreto fue enviado a la Contraloría General de la República para su trámite correspondiente.

ECONOMICAMENTE AVISANDO EN "LA NACION"



CELEBRACION ANIVERSARIO. — Su trigésimo octavo aniversario celebró recientemente el Sindicato Industrial de la Fábrica de Calzados "Ibarreborde e Hijos", ubicada en la zona sur de la capital. Los actos conmemorativos consistieron en una sesión solemne, inauguración de su moderna clínica dental y un coctel que fue servido a los socios y algunas autoridades que tomaron parte en el acto. El grabado muestra a sus dirigentes rodeados de la doctora cirujano-dentista señorita Aida Massardo, que estará a cargo de la atención médico-dental de los socios de la señalada institución sindical y del doctor Raúl Inza Muñoz, jefe del Departamento Dental del Consultorio N.º 2 del SNS. De izquierda a derecha: José Díaz Carvajal, tesorero del sindicato; Benjamín Soto, e Inés Muñoz, directores; Luis González Berrios, presidente; la doctora-dentista, Aida Massardo, Patricio Prieto, secretario del sindicato y el doctor Raúl Inza Muñoz.

Club Hípico

DOMINGO 31 DE JULIO DE 1960

PRIMERA CARRERA - 1.000 metros - 5a. serie "B" - Handicap - A las 12.35 horas.

O. Muñoz	1	Purgatorio	50	2	R. San Martín	1-0-0-0-4	1186	4.0 de Recompensa en 1.000 mts. 5a. serie, 55 kilos. Tpo: 1.04
M. Yáñez	1-A	Kening	51	7	H. Inda	1-0-0-0-0	1185	8a. de Filiberto en 1.000 mts. 5a. serie, 55 kilos. Tpo: 1.3 3/5
R. Gatica	1-B	Taurus	49	9	E. Inda	0-0-0-0-0	1218	7.0 de Arlequín en 1.000 mts. 5a. serie, 55 kilos. Tpo: 1.17 4/5
R. Parodi	2	Marfil	52	10	E. Inda	2-3-1-3-4	1149	15.0 de Secura en 1.000 mts. 5a. serie, 55 kilos. Tpo: 1.10 3/5
L. G. Contreras	3	Verde	54	3	D. Sotomayor	0-0-0-0-0	1187	15.0 de Secura en 1.000 mts. 5a. serie, 55 kilos. Tpo: 1.10 3/5
M. Aravena	3-A	Bemecón	50	18	E. Nudes	0-0-0-0-0	1206	7.0 de Behistán en 1.400 metros, 5a. serie, 48 kilos. Tpo: 1.23
G. Monella	3-B	El Chisme	49	10	E. Nudes	0-0-0-0-0	1175	12.0 de 48.5 kilos, 6a. P. Fleur en 1.300 metros, 5a. serie, 55 kilos. Tpo: 1.18
C. Penco	4	Beitina	50	17	J. Casto R.	0-0-0-0-0	1116	3a. de Herón en 1.300 metros, 5a. serie, 55 kilos. Tpo: 1.18
R. Valenzuela	4-A	La Dama	51	14	J. Casto R.	1-0-0-0-0	1063	10.0 de Recompensa en 1.000 mts. 5a. serie, 55 kilos. Tpo: 1.18
J. M. Aravena	4-B	Bailear	49	15	P. Bagó	0-0-0-0-0	1005	Quedando a uno en la que Texaco derrotó a Horniguer, 1.000
R. Montoya	5	B. Tormenta	49	19	J. Montonado	0-0-0-0-0	1188	10a. de Filiberto en 1.000 mts. 5a. serie, 55 kilos. Tpo: 1.3 3/5
J. Escobar	6	Broche de Oro	52	16	A. Castro	0-0-0-0-0	1061	Ultimo de Amigable en 1.000 mts. 5a. serie, 55 kilos. Tpo: 1.3 3/5
G. Jorquera	7	Frivolita	52	15	L. A. García	0-0-0-0-0	926	3a. de Mainland en 1.000 mts. 5a. serie, 55 kilos. Tpo: 1.06
M. Alquinta	8	Ligera	52	6	A. Valdes	0-0-0-0-0	1175	10.0 de P. Fleur en 1.300 mts. 5a. serie, 55 kilos. Tpo: 1.21 4/5
R. Medel	9	Alquinta	52	6	A. Valdes	0-0-0-0-0	1188	12a. de Filiberto en 1.000 mts. 5a. serie, 55 kilos. Tpo: 1.3 3/5
R. Escudero	10	Alquinta	52	6	A. Valdes	0-0-0-0-0	881	4a. de Tagita en 1.000 mts. 5a. serie, 55 kilos. Tpo: 1.1
R. Jaque	11	Alquinta	52	6	A. Valdes	0-0-0-0-0	883	11.0 de Romance en 1.000 metros, 5a. serie, 55 kilos. Tpo: 1.1
A. Jaque	12	Alquinta	52	6	A. Valdes	0-0-0-0-0	1186	3a. de Recompensa en 1.000 metros, 5a. serie, 55 kilos. Tpo: 1.3 3/5
C. Sepúlveda	13	Alquinta	52	6	A. Valdes	0-0-0-0-0	1096	9a. de Dry en 1.500 mts. 5a. serie, 55 kilos. Tpo: 1.36 3/5
							1185	2a. de Filiberto, 1.000 metros, 5a. serie, 55 kilos. Tpo: 1.3 3/5

CARRERA "A" - 1.500 metros - Condicional - Serie "A" - Sin apuestas - A las 13.13 horas.

C. Sepúlveda	1	Aborigen	55	2	C. Covarrubias	0-0-0-0-0	1177	13.0 de 56 kilos, de Don Tolo, condicional, 1.500. Tpo: 1.40
R. Valenzuela	2	Aladin	55	3	E. Inda	0-0-0-0-0	1200	14.0 de 52.1 kilos, en 1.500 metros, ganados por Atropello, debutante por E. Vital, que entrenó a C. Muñoz, Corredor.
R. Madariaga	3	Arlequín	55	8	C. Muñoz	0-0-0-0-0	817	3.0 de R. Gatica, en 1.200 mts. 5a. serie, 55 kilos. Tpo: 1.21 4/5
G. Jorquera	4	Atelón	55	1	J. Zúñiga	0-0-0-0-0	1178	2a. a 3/4 de cpo. de Filiberto, en 1.500 metros. Tpo: 1.41
M. Alquinta	5	Buque	55	1	A. Bregue	0-0-0-0-0	1201	7.0 de 56 kilos de Manuillo, en 1.500 metros. Tpo: 35 4/5
F. Toro	6	Manuillo	55	9	A. Bregue	0-0-0-0-0	1135	No figuró en la gamba por Getisburg, 1.500, con 56 kg.
J. Escobar	7	Manuillo	55	9	A. Bregue	0-0-0-0-0	1009	Malu su carrera en 1.500 metros, 5a. serie, 55 kilos. Tpo: 1.41
N. N.	8	Manuillo	55	9	A. Bregue	0-0-0-0-0	1055	5.0 de 55 kilos, de Palacieg, en 1.500 metros. Tpo: 1.36
C. Penco	9	Manuillo	55	9	A. Bregue	0-0-0-0-0	1110	8.0, con 55 kilos, en 1.300 metros, ganados por Freno.

SEGUNDA CARRERA - 1.500 metros - Serie "B" - Condicional - A las 13.20 horas.

N. N.	1	Bambo	55	1	J. Inda	0-0-0-0-0	1111	11.0 de Revienta en 1.300 metros, con 55 kilos. Tiempo: 1.26
N. Medel	2	Bel Ami	55	1	J. Inda	0-0-0-0-0	929	7.0 de Bengali, en junio, 1.300 metros, 55 kilos. Tpo: 1.19
E. Araya	3	Bravo	55	2	J. Meiro	0-0-0-0-0	1177	5.0 de Don Tolo en 1.500 metros, con 55 kilos. Tpo: 1.40
P. Ulla	4	Camacho	55	2	E. Inda	3-0-0-0-0	1177	2.0 de 1/2 cpo. de Don Tolo, 1.500 metros, 55 kilos. Tpo: 1.40
N. N.	5	Compresor	55	9	O. Becerra	0-0-0-0-0	1201	4.0 de Manuillo en 1.500 mts. con 55 kilos. Tpo: 1.35 4/5
O. Muñoz	6	Bravo	55	2	R. Allen	0-0-0-0-0	1178	7.0 de Filiberto en 1.500 metros, 55 kilos. Tiempo: 1.41
N. N.	7	Bravo	55	2	R. Allen	0-0-0-0-0	1177	4.0 de 1/2 cpo. de Don Tolo, 1.500 metros, 55 kilos. Tpo: 1.40
N. N.	8	Bravo	55	2	R. Allen	0-0-0-0-0	929	13.0 de Bengali con 55 kilos en junio, 1.300 mts. Tpo: 1.19
N. N.	9	Bravo	55	2	R. Allen	0-0-0-0-0	1178	5.0 de Filiberto en 1.500 metros, 55 kilos. Tiempo: 1.41
N. N.	10	Bravo	55	2	R. Allen	0-0-0-0-0	1177	4.0 de 1/2 cpo. de Don Tolo, 1.500 metros, 55 kilos. Tpo: 1.40
N. N.	11	Bravo	55	2	R. Allen	0-0-0-0-0	1178	5.0 de Filiberto, a 3 cuerpos, en 1.300 mts. 55 kilos. Tpo: 1.40
N. N.	12	Bravo	55	2	R. Allen	0-0-0-0-0		

TERCERA CARRERA - 1.500 metros - Serie "C" - Condicional - A las 13.45 horas.

O. Valenzuela	1	Ateneo	55	6	S. Miceli	0-0-0-0-0	1077	16.0 de Kong en 1.400 mts. 53.5 kilos, en tiempo de 1.38 3/5
V. Romero	2	Cambalacho	55	6	S. Miceli	0-0-0-0-0	1113	10.0 de Bengali, en 1.500 metros, con 55 kilos. Tiempo: 1.41
M. Piar	3	Arlequín	55	6	A. Bregue	0-0-0-0-0	1177	11.0 de Don Tolo en 1.500 metros, con 55 kilos. Tpo: 1.40
J. Escobar	4	Arlequín	55	6	A. Bregue	0-0-0-0-0	1110	5.0 de Freno en 1.500 metros, 55 kilos. Tpo: 1.35
F. Salas	5	Arlequín	55	6	A. Bregue	0-0-0-0-0	1110	5.0 de Freno en 1.500 metros, 55 kilos. Tpo: 1.35
E. Araya	6	Arlequín	55	6	A. Bregue	0-0-0-0-0	1110	5.0 de Freno en 1.500 metros, 55 kilos. Tpo: 1.35
F. Toro	7	Arlequín	55	6	A. Bregue	0-0-0-0-0	1110	5.0 de Freno en 1.500 metros, 55 kilos. Tpo: 1.35
O. Muñoz	8	Arlequín	55	6	A. Bregue	0-0-0-0-0	1110	5.0 de Freno en 1.500 metros, 55 kilos. Tpo: 1.35
O. Muñoz	9	Arlequín	55	6	A. Bregue	0-0-0-0-0	1110	5.0 de Freno en 1.500 metros, 55 kilos. Tpo: 1.35
O. Muñoz	10	Arlequín	55	6	A. Bregue	0-0-0-0-0	1110	5.0 de Freno en 1.500 metros, 55 kilos. Tpo: 1.35
O. Muñoz	11	Arlequín	55	6	A. Bregue	0-0-0-0-0	1110	5.0 de Freno en 1.500 metros, 55 kilos. Tpo: 1.35
O. Muñoz	12	Arlequín	55	6	A. Bregue	0-0-0-0-0	1110	5.0 de Freno en 1.500 metros, 55 kilos. Tpo: 1.35

CUARTA CARRERA - 1.500 metros - 1a. serie - Handicap - A las 14.10 horas.

O. Muñoz	1	Alarife	54	5	C. Covarrubias	1-4-1-1-3	1114	5a. de Petenera en 1.000 mts. 1a. serie, 55 kilos. Tpo: 1.45 2/5
H. Piar	2	Royal Afghan	54	5	A. Bregue	0-0-0-0-0	1117	Ganó a Rembrandt, clásico Comparación, 1.100 mts. Tpo: 1.10 3/5
A. Nudes	3	Arlequín	54	5	J. Zúñiga	0-0-0-0-0	1183	6a. con 52 kilos de Disparejo, Tpo: 1.22 3/5, 1.500 mts. clásico.
C. Penco	4	Arlequín	54	5	J. Zúñiga	0-0-0-0-0	1117	Ultimo de Royal Afghan en 1.100 metros, 61 kilos. Tpo: 1.10 3/5
J. M. Aravena	5	Calificador	48	3	P. Bagó	0-0-0-0-0	922	Ultima con 47.8 kilos en 1.000 mts. de Gran Amigo, 1.31 3/5
C. Sepúlveda	6	Calificador	48	3	P. Bagó	0-0-0-0-0	1004	6a. de Furente en 1.700 mts. 2a. serie, 55 kilos. Tpo: 1.45
R. Gatica	7	Calificador	48	3	P. Bagó	0-0-0-0-0		

QUINTA CARRERA - 1.500 metros - 2a. serie - Handicap - A las 14.35 horas.

R. Silva	1	Ratones	55	4	L. Contreras	0-0-0-0-0	1108	Ultimo de Yoyo en 1.200 mts. 4a. serie, 54 kilos. Tpo: 1.14 3/5
O. Ayala	2	Arlequín	55	4	L. Contreras	0-0-0-0-0	1108	Ultimo de Yoyo en 1.200 mts. 4a. serie, 54 kilos. Tpo: 1.14 3/5
R. Parodi	3	Candelaria	55	4	L. Contreras	0-0-0-0-0	1095	10.0 de Perla en 1.200 mts. 5a. serie, 55 kilos. Tpo: 1.14 3/5
C. Sepúlveda	4	A. E. Amor	51	1	O. Guiridi	2-4-0-0-0	1148	2a. a medio cpo. de O. Rusa en 1.500 mts. 5a. serie, 48 kilos. Tpo: 1.25 2/5
R. Montoya	5	Arlequín	55	4	J. Bana	0-0-0-0-0	1219	4.0 de Camila, 1.200 mts. 5a. serie, 55 kilos. Tpo: 1.18 3/5
F. Toro	6	Arlequín	55	4	J. Bana	0-0-0-0-0	1214	2.0 de abriendo, a 1/2 de Francine, 1.500 mts. 5a. serie, 55 kilos. Tpo: 1.15
O. Muñoz	7	Arlequín	55	4	J. Bana	0-0-0-0-0	1214	Umo, 49.8 kilos, 1.600 mts. 3a. serie, 1.47 3/5. Desconformes.
C. Penco	8	Arlequín	55	4	J. Bana	0-0-0-0-0	1214	Ganó a Acordar por 1/4 cpo. 1.600, 4a. serie, 55 kilos. Tpo: 1.47
O. Muñoz	9	Arlequín	55	4	J. Bana	0-0-0-0-0	1141	Ultimo en el Chile, 55 kilos, de Huchucua, 1.500, 4a. serie, 55 kilos. Tpo: 1.17
O. Muñoz	10	Arlequín	55	4	J. Bana	0-0-0-0-0	1214	3a. de Lázaro, en el Chile, 1.400 mts. 4a. serie, 50.5 kilos. Tpo: 1.47
O. Muñoz	11	Arlequín	55	4	J. Bana	0-0-0-0-0	1214	3a. de 50 kilos de Adunero, 1.600 mts. Tpo: 1.47; 5a. serie, 55 kilos. Tpo: 1.47
O. Muñoz	12	Arlequín	55	4	J. Bana	0-0-0-0-0	1214	3a. de 50 kilos de Adunero, 1.600 mts. Tpo: 1.47; 5a. serie, 55 kilos. Tpo: 1.47
O. Muñoz	13	Arlequín	55	4	J. Bana	0-0-0-0-0	1214	3a. de 50 kilos de Adunero, 1.600 mts. Tpo: 1.47; 5a. serie, 55 kilos. Tpo: 1.47
O. Muñoz	14	Arlequín	55	4	J. Bana	0-0-0-0-0	1214	3a. de 50 kilos de Adunero, 1.600 mts. Tpo: 1.47; 5a. serie, 55 kilos. Tpo: 1.47
O. Muñoz	15	Arlequín	55	4	J. Bana	0-0-0-0-0	1214	3a. de 50 kilos de Adunero, 1.600 mts. Tpo: 1.47; 5a. serie, 55 kilos. Tpo: 1.47
O. Muñoz	16	Arlequín	55	4	J. Bana	0-0-0-0-0	1214	3a. de 50 kilos de Adunero, 1.600 mts. Tpo: 1.47; 5a. serie, 55 kilos. Tpo: 1.47
O. Muñoz	17	Arlequín	55	4	J. Bana	0-0-0-0-0	1214	3a. de 50 kilos de Adunero, 1.600 mts. Tpo: 1.47; 5a. serie, 55 kilos. Tpo: 1.47
O. Muñoz	18	Arlequín	55	4	J. Bana	0-0-0-0-0	1214	3a. de 50 kilos de Adunero, 1.600 mts. Tpo: 1.47; 5a. serie, 55 kilos. Tpo: 1.47
O. Muñoz	19	Arlequín	55	4	J. Bana	0-0-0-0-0	1214	3a. de 50 kilos de Adunero, 1.600 mts. Tpo: 1.47; 5a. serie, 55 kilos. Tpo: 1.47
O. Muñoz	20	Arlequín	55	4	J. Bana	0-0-0-0-0	1214	3a. de 50 kilos de Adunero, 1.600 mts. Tpo: 1.47; 5a. serie, 55 kilos. Tpo: 1.47

SEXTA CARRERA - 1.500 metros - Handicap - A las 15.00 horas.

M. Lázaro	1	Polping	58	6	A. Quiérez	4-6-3-6-4	1092	4.0 de Ben Shak con 48 kilos a 11 cpo. Tpo: 2.35; 3.400 mts.
A. Nudes	2	Agencia	58	6	L. Valdes	0-0-0-0-0	1158	13.0 de 56 kilos de G. Rusa, 1.500 mts. 5a. serie, 55 kilos. Tpo: 1.40
N. N.	3	Arlequín	55	4	J. Bana	3-6-6-4-6	1182	6a. con 47 kilos de Q. Bess, 1.700 mts. 1.52; 3a. serie, 55 kilos. Tpo: 1.17 4/5
R. Medel	4	Arlequín	55	4	J. Bana	0-0-0-0-0	1214	2.0 de abriendo, a 1/2 de Francine, 1.500 mts. 5a. serie, 55 kilos. Tpo: 1.15
O. Muñoz	5	Arlequín	55	4	J. Bana	0-0-0-0-0	1214	Umo, 49.8 kilos, 1.600 mts. 3a. serie, 1.47 3/5. Desconformes.
O. Muñoz	6	Arlequín	55	4	J. Bana	0-0-0-0-0	1214	Ganó a Acordar por 1/4 cpo. 1.600, 4a. serie, 55 kilos. Tpo: 1.47
O. Muñoz	7	Arlequín	55	4	J. Bana	0-0-0-0-0	1214	Ultimo en el Chile, 55 kilos, de Huchucua, 1.500, 4a. serie, 55 kilos. Tpo: 1.17
O. Muñoz	8	Arlequín	55	4	J. Bana	0-0-0-0-0	1214	3a. de Lázaro, en el Chile, 1.400 mts. 4a. serie, 50.5 kilos. Tpo: 1.47
O. Muñoz	9	Arlequín	55	4	J. Bana	0-0-0-0-0	1214	3a. de 50 kilos de Adunero, 1.600 mts. Tpo: 1.47; 5a. serie, 55 kilos. Tpo: 1.47
O. Muñoz	10	Arlequín	55	4	J. Bana	0-0-0-0-0	1214	3a. de 50 kilos de Adunero, 1.600 mts. Tpo: 1.47; 5a. serie, 55 kilos. Tpo: 1.47
O. Muñoz	11	Arlequín	55	4	J. Bana	0-0-0-0-0	1214	3a. de 50 kilos de Adunero, 1.600 mts. Tpo: 1.47; 5a. serie, 55 kilos. Tpo: 1.47
O. Muñoz	12	Arlequín	55	4	J. Bana	0-0-0-0-0	1214	3a. de 50 kilos de Adunero, 1.600 mts. Tpo: 1.47; 5a. serie, 55 kilos. Tpo: 1.47
O. Muñoz	13	Arlequín	55	4	J. Bana	0-0-0-0-0	1214	3a. de 50 kilos de Adunero, 1.600 mts. Tpo: 1.47; 5a. serie, 55 kilos. Tpo: 1.47
O. Muñoz	14	Arlequín	55	4	J. Bana	0-0-0-0-0	1214	3a. de 50 kilos de Adunero, 1.600 mts. Tpo: 1.47; 5a. serie, 55 kilos. Tpo: 1.47
O. Muñoz	15	Arlequín	55	4	J. Bana	0-0-0-0-0	1214	3a. de 50 kilos de Adunero, 1.600 mts. Tpo: 1.47; 5a. serie, 55 kilos. Tpo: 1.47
O. Muñoz	16	Arlequín	55	4	J. Bana	0-0-0-0-0	1214	3a. de 50 kilos de Adunero, 1.600 mts. Tpo: 1.47; 5a. serie, 55 kilos. Tpo: 1.47
O. Muñoz	17	Arlequín	55	4	J. Bana	0-0-0-0-0	1214	3a. de 50 kilos de Adunero, 1.600 mts. Tpo: 1.47; 5a. serie, 55 kilos. Tpo: 1.47
O. Muñoz	18	Arlequín	55	4	J. Bana	0-0-0-0-0	1214	3a. de 50 kilos de Adunero, 1.600 mts. Tpo: 1.47; 5a. serie, 55 kilos. Tpo: 1.47
O. Muñoz	19	Arlequín	55	4	J. Bana	0-0-0-0-0	1214	3a. de 50 kilos de Adunero, 1.600 mts. Tpo: 1.47; 5a. serie, 55 kilos. Tpo: 1.47
O. Muñoz	20	Arlequín	55	4	J. Bana	0-0-0-0-0	1214	3a. de 50 kilos de Adunero, 1.600 mts

Fuerte trabajaron Triunfador y Diego

Listos para el "Tanteo"

Triunfador y Diego, dos potrillos que toman parte en el "Tanteo de Potrillos", prepararon por la pista de trabajos N.º 3, quitándole el cuerpo a la N.º 2, que está muy pesada. Triunfador, montado por Raúl Valenzuela, entró primero a la pista y probó su estado sobre 500 metros. Señaló, para ese recorrido, 38 segundos y 25. El pupilo de Fernando Castro fue acompañado por P. Nuevo, elemento éste que fue derrotado ampliamente por el hijo de El Gaucho y Zulema.

El torcido Diego entró cerca de las 9 horas a la pista N.º 3, iba montado por Hector Pizar y llevaba ardenes de apronte fuerte 700 metros. Cumplió el jinete, y desde esa marca se lanzó hasta la meta, lugar donde los cronómetros señalaron 44 segundos en valiosos.

Ambos elementos se vieron muy bien en este "apretón fuerte".

Otros aprontes:

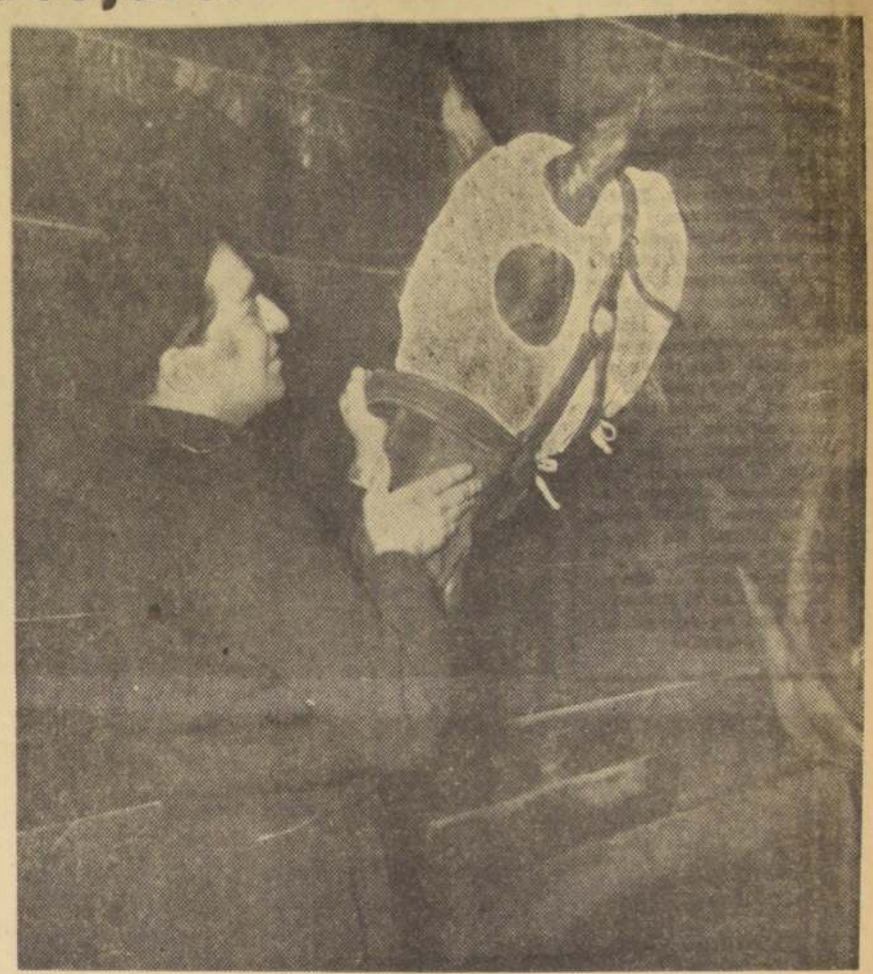

PALMERIN, potrillo del Stud "Anita", es uno de los elementos más parejos de su generación y un elemento en continuo ascenso. El domingo tiene una posibilidad de reafirmar su calidad en el Tanteo, la mejor prueba que brinda en su rutinario programa el Hipódromo Chile.

Sergio Vera no correría el domingo

Sergio Vera no ha trabajado esta semana. Se cree en la cancha que la caída con Fausta le habría traído alguna complicación. Ayer, tarde, eso sí, apareció por la puerta de "El Espino" y logramos conversar con él. Le interrogamos al correría el próximo domingo y manifestó:

—Creo que por ahora no lo haré. Aún no lo he decidido. Una fuerte gripe me ha afectado y por ello no he podido venir a trabajar. Me siento mejor, pero, estoy fuera de forma. —La caída no tuvo ninguna consecuencia...?

Grave, felizmente no, pero si he quedado muy adolorido ya que la gripe me partió la caja (luego, un parón en el arco superficial izquierdo) y los golpes a la cabeza lo dejan a uno medio "desequilibrado...". Grave, felizmente, vuelvo a repetirlo nada.

GUÍA DEL APOSTADOR

HIPODROMO CHILE

PRIMERA CARRERA.—NEREIDA: Cuenta con un apronte sobresaliente el domingo, después de las carreras. PEBTERO: Su fracaso anterior se atribuye a que partió desmejorado. BARAMULLA: Es la línea por su segundo detrás de Romano, TOGLIATI: Si encuentra pista firme, la peleará.

SEGUNDA CARRERA.—IMPERIAL EAGLE: Tiene figuraciones con mejores; además, se encuentra en buen estado. ANDEN: Segundo de Oberón, peleará la carrera. KUBAN: Por aprontes debiera pelearla. MESURADO: El lunes ganó a Beret Basque en un apronte sobre 1.200 metros.

TERCERA CARRERA.—ANGUSTIA: Muy bueno su tercer lugar en el Club Hípico. En esta ocasión debe figurar. ESPIRAL: Es una de las que mejor llega a esta distancia. PERDIZ: Aquí creemos que está la ganadora, por jinete y distancia.

CUARTA CARRERA.—ALUSION: En esta pista ha figurado; además, lleva un jinete que la hará emplearse. PAQUITA: Segunda de Burbuja, pero lejos. Mejorará. TETRACILINA: Ahora debe imponerse. Tiene figuraciones para ganar.

QUINTA CARRERA.—SIXTY: Tercera de Alcadesa con muchos contratiempos. ORO EN POLVO: Tiene un quinto muy sugestivo. Aquí está el dividendo de la carrera. GRAN PAGANO: Si lo ganan será por poco. Está sobresaliente. LAIKA: Tenemos esta nombrada.

SEXTA CARRERA.—HARBIN: Creemos que repetirá su anterior triunfo. Es corredor este mulato. FRENO: Su gran apronte del lunes en la arena le da una de las mejores opciones. TANTIBY: Segundo de Riesco; mal conducido. Ahora, con el jinete del momento, vendrá cara su derrota.

SEPTIMA CARRERA.—KATAMON: Tiene clase el hijo de Roi D'atout. En esta pista es cosa seria. PALMERIN: Es uno de los potrillos más parejos de la generación. Con el anterior, será el duelo. TRIUNFADOR: Muy corredor es el pupilo de F. Castro; pero es muy idéntico para correr.

OCTAVA CARRERA.—INDIRA: Con estos kilos y en esta pista es muy corredora la viñamarina. Costará ganarla. SILABARIO: Si hay pista buena, hay que tenerlo muy presente; es muy diablo. OLD SCOTCH: El negro llegó encima donde ganó Positivo. Ahora el lote es inferior. Ojo.

NOVENA CARRERA.—KROMPRINZ: Esta es la distancia que mejor corre el pupilo de Aquiles. Costará ganarla. ROMANCERO: En gran forma ganó a Baramulla. Este lote es mejor. ASIMINA: Muy bien colocada en esta serie y en los kilos. Averiguar en qué dirección corre el viento. ALCALDESA: Viene de ganar, pero nunca repite.

DECIMA CARRERA.—BRAZILIAN: No nos convenció su carrera del domingo. Ahora vuelve a su distancia. Ojo. APASIONADO: Costará ganarlo; muy buenos aprontes y llegadas. KARINA: Bueno su último tercero, detrás de Morfeo, en 1.300. Mejor en esta distancia. RIACHUELO: Fue molestado donde llegó segundo de P. Fleu, pero en esta distancia no nos convence.

UNDECIMA CARRERA.—TURBIO: A pesar de llegar cuarto en su última, lo encontramos muy castigado en este lote. DON FAUSTO: En este lote y distancia costará ganarlo. Ojo. LANA TURNER: Tenemos este dato. Venderá muy cara su derrota. LEVIATHAN: Si hay pista liviana, se agranda mucho el pupilo de Miranda. Corre mal en barro.

Campaña de los 14 rivales del "Tanteo de Potrillos"

Katamón, el de mayor sumas ganadas

La siguiente es la campaña de los 14 rivales que intervendrán en el "Tanteo de Potrillos":

	1º	2º	3º	4º	5º	N.º	Premios
Diego	2	1	1	1	1	1	2.000
Falsito	1	1	1	1	1	1	1.400
Galarón	1	1	1	1	1	1	2.000
Granadino	1	1	1	1	1	1	1.200
Katamón	3	1	1	1	1	1	8.200
Long Play	1	1	1	1	1	1	1.050
Longines	2	1	2	1	1	1	2.900
Opositur	2	1	2	1	1	1	3.700
Palo Blanco	2	1	2	1	1	1	4.100
Palmerin	1	4	1	1	1	1	3.200
Pueyrredón	1	1	3	1	1	1	1.900
Quel Veinard	1	1	1	2	1	1	1.072,50
Riesco	2	1	1	1	1	1	2.800
Triunfador	2	1	1	2	1	1	3.700

Los elementos reajustados

Los siguientes ejemplares que correrán en el Hipódromo Chile fueron reajustados:

- 1.ª carrera: BATUM y MOZUELA.
- 2.ª carrera: ASTEN.
- 3.ª carrera: MY GAME, KOLAPUR, GRAMOUR y ASIMINA.
- 10.ª carrera: POLLITO DE ORO.
- 11.ª carrera: POLO GRANDE, VILUCO y ERUDITA.

MURIO EL 3 AÑOS "CRIOLLO LINDO"

En la décima carrera del domingo pasado, tomó parte el tres años Criollo Lindo. Con una de las primeras opciones, el hijo de Apolo en Arrogancia, fracasó debido a que reventó en sangre en el transcurso de la carrera. Seriamente afectado quedó el defensor del señor Juan Martínez, no recuperándose en ningún instante y falleciendo posteriormente.

El pupilo de Juan Bernal vino a las ventas el año pasado, con el nombre de Avisado y fue rematado por su propietario en la suma de \$ 2.310.000.



LONGINES será conducido por Rogelio Parodi en el Tanteo de Potrillos. Juan Melero, su preparador, estima que tiene en este elemento a uno de los animales más promisorios de su ecurie. LA NACION lo captó luego de su apronte.

DOMINGO 31 DE JULIO DE 1960

CARRERA - 1.200 metros - A las 7.45 horas - Sexta Serie - Handicap - (Jinetes Aprendiz.)

1. Sobrito	53	9	R. Villa	1-2-0-0-0-0	991	13.º de Amigable, en 1.200 metros, con 56,5 kilos, 5.ª serie.
2. Nereida	54	13	H. Cisternas	0-0-0-0-0-0	1165	No tabla de Romancero, en 1.300 metros, con 55 kilos.
3. Nereida	54	13	O. López	0-0-0-0-0-0	1165	No tabla de Romancero, en 1.300 metros, con 55 kilos.
4. Apollonia	53	11	D. Sandoval	0-0-0-0-0-0	1141	No tabla de Zalamera, en 1.300 metros, con 53 kilos.
5. Cusqueña	53	11	O. López	0-0-0-0-0-0	1141	No tabla de Hueschiquito, en 1.300 metros, con 53 kilos.
6. Pibetero	53	11	O. López	0-0-0-0-0-0	1098	No tabla de Romancero, en 1.300 metros, con 53 kilos.
7. Cusqueña	53	11	O. López	0-0-0-0-0-0	1165	No tabla de Romancero, en 1.300 metros, con 53 kilos.
8. Cusqueña	53	11	O. López	0-0-0-0-0-0	1165	No tabla de Romancero, en 1.300 metros, con 53 kilos.
9. Cusqueña	53	11	O. López	0-0-0-0-0-0	1165	No tabla de Romancero, en 1.300 metros, con 53 kilos.
10. Cusqueña	53	11	O. López	0-0-0-0-0-0	1165	No tabla de Romancero, en 1.300 metros, con 53 kilos.
11. Cusqueña	53	11	O. López	0-0-0-0-0-0	1165	No tabla de Romancero, en 1.300 metros, con 53 kilos.
12. Cusqueña	53	11	O. López	0-0-0-0-0-0	1165	No tabla de Romancero, en 1.300 metros, con 53 kilos.
13. Cusqueña	53	11	O. López	0-0-0-0-0-0	1165	No tabla de Romancero, en 1.300 metros, con 53 kilos.
14. Cusqueña	53	11	O. López	0-0-0-0-0-0	1165	No tabla de Romancero, en 1.300 metros, con 53 kilos.
15. Cusqueña	53	11	O. López	0-0-0-0-0-0	1165	No tabla de Romancero, en 1.300 metros, con 53 kilos.
16. Cusqueña	53	11	O. López	0-0-0-0-0-0	1165	No tabla de Romancero, en 1.300 metros, con 53 kilos.
17. Cusqueña	53	11	O. López	0-0-0-0-0-0	1165	No tabla de Romancero, en 1.300 metros, con 53 kilos.
18. Cusqueña	53	11	O. López	0-0-0-0-0-0	1165	No tabla de Romancero, en 1.300 metros, con 53 kilos.
19. Cusqueña	53	11	O. López	0-0-0-0-0-0	1165	No tabla de Romancero, en 1.300 metros, con 53 kilos.
20. Cusqueña	53	11	O. López	0-0-0-0-0-0	1165	No tabla de Romancero, en 1.300 metros, con 53 kilos.

CARRERA - 1.500 metros - A las 8.15 horas - Condicional

1. R. Emparedor	58	14	M. Rendic	0-0-0-0-0-0	1099	7.º de Oberón, en 1.500 metros, con 55 kilos.
2. R. Emparedor	58	14	M. Rendic	0-0-0-0-0-0	1099	7.º de Oberón, en 1.500 metros, con 55 kilos.
3. R. Emparedor	58	14	M. Rendic	0-0-0-0-0-0	1099	7.º de Oberón, en 1.500 metros, con 55 kilos.
4. R. Emparedor	58	14	M. Rendic	0-0-0-0-0-0	1099	7.º de Oberón, en 1.500 metros, con 55 kilos.
5. R. Emparedor	58	14	M. Rendic	0-0-0-0-0-0	1099	7.º de Oberón, en 1.500 metros, con 55 kilos.
6. R. Emparedor	58	14	M. Rendic	0-0-0-0-0-0	1099	7.º de Oberón, en 1.500 metros, con 55 kilos.
7. R. Emparedor	58	14	M. Rendic	0-0-0-0-0-0	1099	7.º de Oberón, en 1.500 metros, con 55 kilos.
8. R. Emparedor	58	14	M. Rendic	0-0-0-0-0-0	1099	7.º de Oberón, en 1.500 metros, con 55 kilos.
9. R. Emparedor	58	14	M. Rendic	0-0-0-0-0-0	1099	7.º de Oberón, en 1.500 metros, con 55 kilos.
10. R. Emparedor	58	14	M. Rendic	0-0-0-0-0-0	1099	7.º de Oberón, en 1.500 metros, con 55 kilos.
11. R. Emparedor	58	14	M. Rendic	0-0-0-0-0-0	1099	7.º de Oberón, en 1.500 metros, con 55 kilos.
12. R. Emparedor	58	14	M. Rendic	0-0-0-0-0-0	1099	7.º de Oberón, en 1.500 metros, con 55 kilos.
13. R. Emparedor	58	14	M. Rendic	0-0-0-0-0-0	1099	7.º de Oberón, en 1.500 metros, con 55 kilos.
14. R. Emparedor	58	14	M. Rendic	0-0-0-0-0-0	1099	7.º de Oberón, en 1.500 metros, con 55 kilos.
15. R. Emparedor	58	14	M. Rendic	0-0-0-0-0-0	1099	7.º de Oberón, en 1.500 metros, con 55 kilos.
16. R. Emparedor	58	14	M. Rendic	0-0-0-0-0-0	1099	7.º de Oberón, en 1.500 metros, con 55 kilos.
17. R. Emparedor	58	14	M. Rendic	0-0-0-0-0-0	1099	7.º de Oberón, en 1.500 metros, con 55 kilos.
18. R. Emparedor	58	14	M. Rendic	0-0-0-0-0-0	1099	7.º de Oberón, en 1.500 metros, con 55 kilos.
19. R. Emparedor	58	14	M. Rendic	0-0-0-0-0-0	1099	7.º de Oberón, en 1.500 metros, con 55 kilos.
20. R. Emparedor	58	14	M. Rendic	0-0-0-0-0-0	1099	7.º de Oberón, en 1.500 metros, con 55 kilos.

CARRERA - 1.500 metros - A las 8.45 horas - Condicional

1. Augustus	54	3	J. Zúñiga	0-0-0-0-0-0	1210	2.º de Pelirroja, en 1.500 metros, con 51 kilos.
2. Bombonera	54	3	M. Miranda	0-0-0-0-0-0	1167	8.º de Burbuja, en 1.500 metros, con 54 kilos.
3. Bombonera	54	3	M. Miranda	0-0-0-0-0-0	1167	8.º de Burbuja, en 1.500 metros, con 54 kilos.
4. Bombonera	54	3	M. Miranda	0-0-0-0-0-0	1167	8.º de Burbuja, en 1.500 metros, con 54 kilos.
5. Bombonera	54	3	M. Miranda	0-0-0-0-0-0	1167	8.º de Burbuja, en 1.500 metros, con 54 kilos.
6. Bombonera	54	3	M. Miranda	0-0-0-0-0-0	1167	8.º de Burbuja, en 1.500 metros, con 54 kilos.
7. Bombonera	54	3	M. Miranda	0-0-0-0-0-0	1167	8.º de Burbuja, en 1.500 metros, con 54 kilos.
8. Bombonera	54	3	M. Miranda	0-0-0-0-0-0	1167	8.º de Burbuja, en 1.500 metros, con 54 kilos.
9. Bombonera	54	3	M. Miranda	0-0-0-0-0-0	1167	8.º de Burbuja, en 1.500 metros, con 54 kilos.
10. Bombonera	54	3	M. Miranda	0-0-0-0-0-0	1167	8.º de Burbuja, en 1.500 metros, con 54 kilos.
11. Bombonera	54	3	M. Miranda	0-0-0-0-0-0	1167	8.º de Burbuja, en 1.500 metros, con 54 kilos.
12. Bombonera	54	3	M. Miranda	0-0-0-0-0-0	1167	8.º de Burbuja, en 1.500 metros, con 54 kilos.
13. Bombonera	54	3	M. Miranda	0-0-0-0-0-0	1167	8.º de Burbuja, en 1.500 metros, con 54 kilos.
14. Bombonera	54	3	M. Miranda	0-0-0-0-0-0	1167	8.º de Burbuja, en 1.500 metros, con 54 kilos.
15. Bombonera	54	3	M. Miranda	0-0-0-0-0-0	1167	8.º de Burbuja, en 1.500 metros, con 54 kilos.
16. Bombonera	54	3	M. Miranda	0-0-0-0-0-0	1167	8.º de Burbuja, en 1.500 metros, con 54 kilos.
17. Bombonera	54	3	M. Miranda	0-0-0-0-0-0	1167	8.º de Burbuja, en 1.500 metros, con 54 kilos.
18. Bombonera	54	3	M. Miranda	0-0-0-0-0-0	1167	8.º de Burbuja, en 1.500 metros, con 54 kilos.
19. Bombonera	54	3	M. Miranda	0-0-0-0-0-0	1167	8.º de Burbuja, en 1.500 metros, con 54 kilos.
20. Bombonera	54	3	M. Miranda	0-0-0-0-0-0	1167	8.º de Burbuja, en 1.500 metros, con 54 kilos.

CARRERA - 1.500 metros - A las 9.20 horas - Condicional

1. Abellita	54	12	O. Becerra	0-0-0-0-0-0	1166	10.º de Abellita, en 1.200 metros, con 54 kilos, en 1.17 1/2.
2. Abellita	54	12	O. Becerra	0-0-0-0-0-0	1166	10.º de Abellita, en 1.200 metros, con 54 kilos, en 1.17 1/2.
3. Abellita	54	12	O. Becerra	0-0-0-0-0-0	1166	10.º de Abellita, en 1.200 metros, con 54 kilos, en 1.17 1/2.
4. Abellita	54	12	O. Becerra	0-0-0-0-0-0	1166	10.º de Abellita, en 1.200 metros, con 54 kilos, en 1.17 1/2.
5. Abellita	54	12	O. Becerra	0-0-0-0-0-0	1166	10.º de Abellita, en 1.200 metros, con 54 kilos, en 1.17 1/2.
6. Abellita	54	12	O. Becerra	0-0-0-0-0-0	1166	10.º de Abellita, en 1.200 metros, con 54 kilos, en 1.17 1/2.
7. Abellita	54	12	O. Becerra	0-0-0-0-0-0	1166	10.º de Abellita, en 1.200 metros, con 54 kilos, en 1.17 1/2.
8. Abellita	54	12	O. Becerra	0-0-0-0-0-0	1166	10.º de Abellita, en 1.200 metros, con 54 kilos, en 1.17 1/2.
9. Abellita	54	12	O. Becerra	0-0-0-0-0-0	1166	10.º de Abellita, en 1.200 metros, con 54 kilos, en 1.17 1/2.
10. Abellita	54	12	O. Becerra	0-0-0-0-0-0	1166	10.º de Abellita, en 1.200 metros, con 54 kilos, en 1.17 1/2.
11. Abellita	54	12	O. Becerra	0-0-0-0-0-0	1166	10.º de Abellita, en 1.200 metros, con 54 kilos, en 1.17 1/2.
12. Abellita	54	12	O. Becerra	0-0-0-0-0-0	1166	10.º de Abellita, en 1.200 metros, con 54 kilos, en 1.17 1/2.
13. Abellita	54	12	O. Becerra	0-0-0-0-0-0	1166	10.º de Abellita, en 1.200 metros, con 54 kilos, en 1.17 1/2.
14. Abellita	54	12	O. Becerra	0-0-0-0-0-0	1166	10.º de Abellita, en 1.200 metros, con 54 kilos, en 1.17 1/2.
15. Abellita	54	12	O. Becerra	0-0-0-0-0-0	1166	10.º de Abellita, en 1.200 metros, con 54 kilos, en 1.17 1/2.
16. Abellita	54	12	O. Becerra	0-0-0-0-0-0	1166	10.º de Abellita, en 1.200 metros, con 54 kilos, en 1.17 1/2.
17. Abellita	54	12	O. Becerra	0-0-0-0-0-0	1166	10.º de Abellita, en 1.200 metros, con 54 kilos, en 1.17 1/2.
18. Abellita	54	12	O. Becerra	0-0-0-0-0-0	1166	10.º de Abellita, en 1.200 metros, con 54 kilos, en 1.17 1/2.
19. Abellita	54	12	O. Becerra	0-0-0-0-0-0	1166	10.º de Abellita, en 1.200 metros, con 54 kilos, en 1.17 1/2.
20. Abellita	54	12	O. Becerra	0-0-0-0-0-0	1166	10.º de Abellita, en 1.200 metros, con 54 kilos, en 1.17 1/2.

CARRERA - 1.200 metros - A las 9.55 horas - Quinta Serie - Handicap

1. Dofa Maris	54	7	O. Tapia	2-3-0-0-0-0	1169	8.º de Conchillador, en 1.200 metros, 6.ª de Conchillador.
2. Dofa Maris	54	7	O. Tapia	2-3-0-0-0-0	1169	8.º de Conchillador, en 1.200 metros, 6.ª de Conchillador.
3. Dofa Maris	54	7	O. Tapia	2-3-0-0-0-0	1169	8.º de Conchillador, en 1.200 metros, 6.ª de Conchillador.
4. Dofa Maris	54	7	O. Tapia	2-3-0-0-0-0	1169	8.º de Conchillador, en 1.200 metros, 6.ª de Conchillador.
5. Dofa Maris	54	7	O. Tapia	2-3-0-0-0-0	1169	8.º de Conchillador, en 1.200 metros, 6.ª de Conchillador.
6. Dofa Maris	54	7	O. Tapia	2-3-0-0-0-0	1169	8.º de Conchillador, en 1.200 metros, 6.ª de Conchillador.
7. Dofa Maris	54	7	O. Tapia	2-3-0-0-0-0	1169	8.º de Conchillador, en 1.200 metros, 6.ª de Conchillador.
8. Dofa Maris	54	7	O. Tapia	2-3-0-0-0-0	1169	8.º de Conchillador, en 1.200 metros, 6.ª de Con

DIEGO es otro de los pupillos de Emilio Cáceres, que intervendrá en el "Tanteo de Potrillos", número principal de la reunión del domingo en el Hipódromo Chile. Tiene sólo 3 actuaciones, de las cuales dos han correspondido a victorias, y sólo una, a una derrota. El domingo saldremos totalmente de dudas acerca de las condiciones de este hijo de Filibustero, que tendrá la valiosa dirección de Héctor Pilar, jockey que puede adaptarse muy bien a la manera de actuar de este potrillo. Si bien en la ecurie de Cáceres estiman que Katamón es mejor, no por ello dejan de reconocer que Diego puede ser una gran sorpresa. Pocos saben de su calidad. Ha ganado ya 2.000 escudos, y en la partida le tocó el número 5. En su mandil llevará el 1, lo que no deja de ser sugestivo.

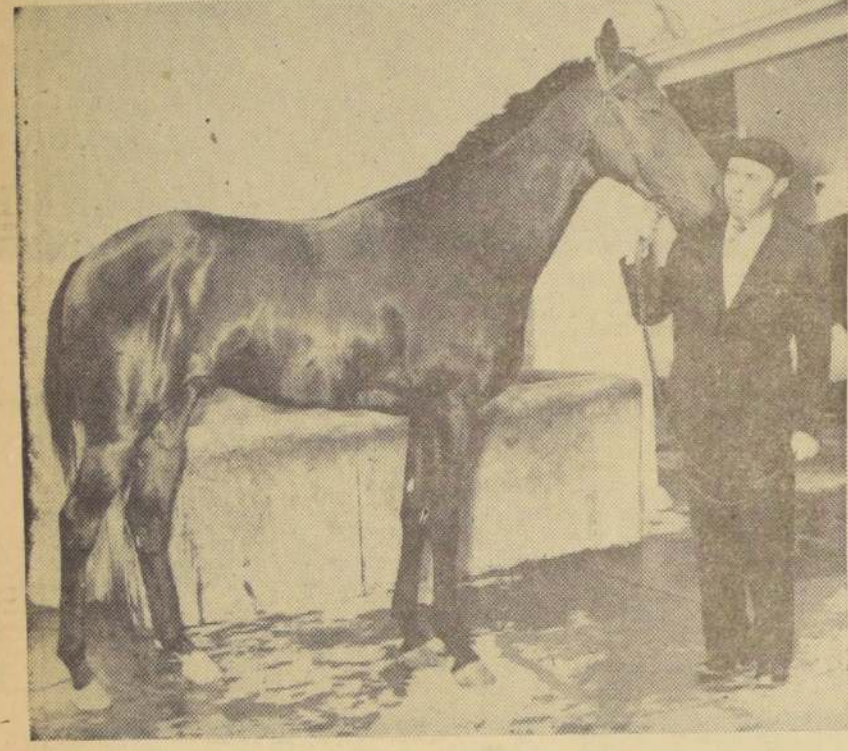

GALARDON ha sido toda una revelación en las manos de Juan Suárez, con quien aparece en el grabado. El eficiente preparador palmeño —que encabeza la estadística de trainers de esp hipódromo— ha llevado a este buen potrillo del Stud "Manzanero" con mucha suavidad y sin apurarlo. Viene de ser 3.º en el Club Hípico, de Abatán y Pizarra, dos excelentes ejemplares cancheros. Fernando Toro será su jinete y sabiendo bien como corre, creemos que no tendrá dificultades para hacerlo rendir al máximo y figurar entre los primeros. Advertimos que su estado de preparación es sobresaliente. "Si responde —dijo Juan Suárez— puede ganar. Y si gana, su panorama futuro se pone muy bonito, porque también corre bien en el pasto". El grabado demuestra claramente que en Galardón hay buen físico, buenas extremidades y hechas de un auténtico campeón.

HIPICA AL DIA Exar, caballo italiano, ganó la Copa Goodwood

Molestaron al 10% en la recta y no tuvo pasada. Eso está muy bien. Con ello, la hípica puede respirar tranquila, ya que estábamos a las puertas de tener, otra vez más, nuestros hipódromos llenos de carterillos clandestinos, llenándose y llenándose los bolsillos. Podemos estar tranquilos todos, ya que un 10 por ciento más habría servido nuevamente para que los hipódromos se llenaran de personajes extraños con sombrero al ojo y con un gran papel tomando anotación de cuanto "amigo" se le acerca. Los políticos, felizmente, le pusieron atajo a todo esto.

Se acabaron las carreras, y el público se olvidó. Así parece pensar en el Club Hípico, pues domingo a domingo, corrida la última carrera, nunca se ve a quién hacer una reclamación. El domingo pasado, la escalera que rodea al ascensor de paddock estaba totalmente a oscuras. Como es de imaginar, una dama "bajo de golpe", lastimándose un tobillo. Un inspector-jefe para pedirle luz. Por ninguna parte. Para ellos su labor está en las tribunas de socios. Por allí, nada más, se pasean.

Decía el viernes pasado, en esta misma columna, que había interés en el gremio por saber el futuro de "Johnny" Cavies. Que se quedaba o se iba. Era mucho lo que se decía. El miércoles, por la mañana, dispuso el joven hijo de Cavies, la duda. Se fue otra vez al norte, pero seguros estamos de que a un solo pedido de "su viejo", como lo llama él, se habría quedado. Faltó, como dicen por ahí, la "habladuría no más". El muchacho dijo adiós al "Mago" con lágrimas en los ojos. El hombre de grandes contendas, contrajo el rostro. Fue un hasta luego suave, casi sin escucharlo. Sus amigos. Un silencio y un hasta pronto... porque la verdad es que volverá. ¿Cuándo? Cuando el "Mago" se lo pida...

¡Gracias Presidente! Esa es la verdad. El domingo pasado nuestro reportero gráfico quiso dejar en su máquina el momento en que Pedro Inchaurrea recibía el premio que ese país donaba al ganador de la carrera. Para el reportero hubo muchas trabas, felizmente todo se solucionó cuando pasó por allí don Pedro García de la Huerta, quien se apresuró a obviar todos los problemas y permitir el paso de la prensa. Por nuestro reportero gráfico, don Pedro, podemos decirle: ¡Gracias, Presidente!

Los profesionales de Viña, de vez en cuando, vienen a la capital y hacen su gracia. El domingo fue Francisco Parisi, profesional silencioso que, tranquilamente, se tomó la molestia de traer a su pupilo Blue Baron y hacerlo ganar en la pista del Hipódromo Chile, donde decían que no trocaba el hijo de Blue Boy. Una gracia doble, que para muchos pasó inadvertida. A los viñamarinos, como Parisi, hay que tomarlos en cuenta cuando hacen estos viajes. ¿Por qué? Porque algo traen bajo el poncho.

MIQUEL BLACK

COMISION DE PATENTES HIZO NUEVAS ELIMINACIONES

La Comisión de Patentes, reunida en la tarde de ayer, eliminó a los entrenadores José Duque Rodríguez, Eduardo Castillo y Angel Donati. Dicha comisión, revocó esta vez la eliminación de Eulogio Salas, que fue autorizado para correr nuevamente.

El próximo domingo, por no haber presentado sus papeles para la renovación de patente, no podrán correr los jinetes Aurelio Núñez y Guillermo Moneita.

Partida FALSA

Hemos recibido por gentileza del señor Gonzalo Larrain, de la Sociedad de Criadores, la publicación "Turi y Elevage Sudamericano", anuario de la Organización Sudamericana de Fomento de P. S. de Carrera. La agradecemos cordialmente y felicitamos a esa Organización por haber lanzado una publicación hecha con tan buen gusto y que comprende un interesante resumen de las actividades hípicas en diferentes países.

—Es posible, a través de su lectura, comparar niveles y llegar a ciertas conclusiones. El balance es pobre para Chile, en cuanto se refiere a escenarios. Nuestro Club Hípico nada tiene que envidiar en cuanto a belleza, pero sus comodidades dejan mucho que desear. Un extranjero se sentiría mal en nuestro paddock.

—Los capítulos dedicados a Argentina, Brasil, Venezuela y Chile muy bien escritos y presentados. Las fotografías que se enviaron desde Santiago no son representativas, pero se hizo esfuerzo en resumir —o copiar— pedregos y en hacer cuadros que dan una pauta clara de lo que es nuestro turf. Se olvidaron —y siempre pasa lo mismo en Chile— de destacar el esfuerzo netamente técnico: el papel del médico veterinario, de las Clínicas, etcétera.

—Y este mismo vacío se aprecia en la constitución de la delegación chilena a las reuniones. Un veterinario dedicado al Fina Sangre es más indispensable en la delegación. Un criador puede saber mucho de crianza, pero muy poco de grupos sanguíneos. Y no tiene por qué saberlo! Para eso están los científicos. Estimular a los profesionales que cumplen labores técnicas, enviándolos a esas reuniones, es mucho más conveniente que permitir las opiniones de neófitos en disciplinas que no se dominan con toda una vida de investigación, de trabajo y experimentación.

—Los capítulos dedicados a Argentina, Brasil, Venezuela y Chile muy bien escritos y presentados. Las fotografías que se enviaron desde Santiago no son representativas, pero se hizo esfuerzo en resumir —o copiar— pedregos y en hacer cuadros que dan una pauta clara de lo que es nuestro turf. Se olvidaron —y siempre pasa lo mismo en Chile— de destacar el esfuerzo netamente técnico: el papel del médico veterinario, de las Clínicas, etcétera.

—Y este mismo vacío se aprecia en la constitución de la delegación chilena a las reuniones. Un veterinario dedicado al Fina Sangre es más indispensable en la delegación. Un criador puede saber mucho de crianza, pero muy poco de grupos sanguíneos. Y no tiene por qué saberlo! Para eso están los científicos. Estimular a los profesionales que cumplen labores técnicas, enviándolos a esas reuniones, es mucho más conveniente que permitir las opiniones de neófitos en disciplinas que no se dominan con toda una vida de investigación, de trabajo y experimentación.

—Los capítulos dedicados a Argentina, Brasil, Venezuela y Chile muy bien escritos y presentados. Las fotografías que se enviaron desde Santiago no son representativas, pero se hizo esfuerzo en resumir —o copiar— pedregos y en hacer cuadros que dan una pauta clara de lo que es nuestro turf. Se olvidaron —y siempre pasa lo mismo en Chile— de destacar el esfuerzo netamente técnico: el papel del médico veterinario, de las Clínicas, etcétera.

—Y este mismo vacío se aprecia en la constitución de la delegación chilena a las reuniones. Un veterinario dedicado al Fina Sangre es más indispensable en la delegación. Un criador puede saber mucho de crianza, pero muy poco de grupos sanguíneos. Y no tiene por qué saberlo! Para eso están los científicos. Estimular a los profesionales que cumplen labores técnicas, enviándolos a esas reuniones, es mucho más conveniente que permitir las opiniones de neófitos en disciplinas que no se dominan con toda una vida de investigación, de trabajo y experimentación.

—Los capítulos dedicados a Argentina, Brasil, Venezuela y Chile muy bien escritos y presentados. Las fotografías que se enviaron desde Santiago no son representativas, pero se hizo esfuerzo en resumir —o copiar— pedregos y en hacer cuadros que dan una pauta clara de lo que es nuestro turf. Se olvidaron —y siempre pasa lo mismo en Chile— de destacar el esfuerzo netamente técnico: el papel del médico veterinario, de las Clínicas, etcétera.

—Y este mismo vacío se aprecia en la constitución de la delegación chilena a las reuniones. Un veterinario dedicado al Fina Sangre es más indispensable en la delegación. Un criador puede saber mucho de crianza, pero muy poco de grupos sanguíneos. Y no tiene por qué saberlo! Para eso están los científicos. Estimular a los profesionales que cumplen labores técnicas, enviándolos a esas reuniones, es mucho más conveniente que permitir las opiniones de neófitos en disciplinas que no se dominan con toda una vida de investigación, de trabajo y experimentación.

—Los capítulos dedicados a Argentina, Brasil, Venezuela y Chile muy bien escritos y presentados. Las fotografías que se enviaron desde Santiago no son representativas, pero se hizo esfuerzo en resumir —o copiar— pedregos y en hacer cuadros que dan una pauta clara de lo que es nuestro turf. Se olvidaron —y siempre pasa lo mismo en Chile— de destacar el esfuerzo netamente técnico: el papel del médico veterinario, de las Clínicas, etcétera.

—Y este mismo vacío se aprecia en la constitución de la delegación chilena a las reuniones. Un veterinario dedicado al Fina Sangre es más indispensable en la delegación. Un criador puede saber mucho de crianza, pero muy poco de grupos sanguíneos. Y no tiene por qué saberlo! Para eso están los científicos. Estimular a los profesionales que cumplen labores técnicas, enviándolos a esas reuniones, es mucho más conveniente que permitir las opiniones de neófitos en disciplinas que no se dominan con toda una vida de investigación, de trabajo y experimentación.

—Los capítulos dedicados a Argentina, Brasil, Venezuela y Chile muy bien escritos y presentados. Las fotografías que se enviaron desde Santiago no son representativas, pero se hizo esfuerzo en resumir —o copiar— pedregos y en hacer cuadros que dan una pauta clara de lo que es nuestro turf. Se olvidaron —y siempre pasa lo mismo en Chile— de destacar el esfuerzo netamente técnico: el papel del médico veterinario, de las Clínicas, etcétera.

—Y este mismo vacío se aprecia en la constitución de la delegación chilena a las reuniones. Un veterinario dedicado al Fina Sangre es más indispensable en la delegación. Un criador puede saber mucho de crianza, pero muy poco de grupos sanguíneos. Y no tiene por qué saberlo! Para eso están los científicos. Estimular a los profesionales que cumplen labores técnicas, enviándolos a esas reuniones, es mucho más conveniente que permitir las opiniones de neófitos en disciplinas que no se dominan con toda una vida de investigación, de trabajo y experimentación.

Chilenos encabezan la estadística colombiana

Pablo Alquinta y G. Bobadilla

(Por J. TORRES)

BOGOTÁ (Especial para LA NACION). Movida se ha visto la hípica local en estas últimas reuniones. La disputa del premio "Simón Bolívar" constituyó toda una atracción para los aficionados que en gran número llenaron las localidades, ya que esta es una de las más importantes pruebas del calendario hípico, destinada a ejemplares de tres años y más.

LOS INSCRITOS

Siete fueron los ejemplares inscritos: 1.—BRUSCO (Brazza y Bronceada II); Helman Román. 2.—NIBELUNGA (Licencioso y Nizarda); Ramón Cornejo. 3.—MOLINILLO (Filón y Maestría); José Espinoza. 4.—SECRET LOVE (Orthodox Secret Code); René Cruzat. 5.—PERPLEJO (Stak y Perfidia); Víctor Ordóñez. 6.—IGUALDAD (Pellico y Pivone); Salvador Godoy. 7.—O'GANCEIRO (Forest Row y Filipina); Pablo Alquinta.

LA CARRERA

Sobre el poste de los 2.000 metros y por la pista de grama ingresaron los participantes al partidito automático. Dada la largada fue Molinillo el encargado de sacar ventaja, siendo seguido por Brusco, Nibelunga, Secret Love, mientras que en los últimos lugares quedaban Perplejo, O'Ganceiro y la tordilla Igualdad. Transcurridos los primeros 1.000 metros, los punteros continuaban siendo Molinillo, Brusco y Nibelunga, siendo alcanzados por Secret Love; la última curva transcurrió sin mayores alternativas, y al ingresar a tierra derecha el puntero adjudicarse la victoria, siendo escoltado por Perplejo, que cargó fuerte en los tramos finales. Secret Love que intentó inútilmente dar alcance a los primeros, y O'Ganceiro, que no respondió como de él se esperaba en los metros finales. El tiempo impuesto por el ganador fue de 2.06.

JEZABEL DEBUTO GANANDO

La potrancia chilena Jezabel, hija de Dust Devil y Juana de Arco, debutó exitosamente al imponerse de punta a punta en la prueba destinada a potrancas de tres años, importadas no ganadoras. La vencedora se hizo cargo del comando del lote desde que se dio el orden de partida y no lo abandonó hasta el paso por la meta. Fue conducida por el latigo chileno René Cruzat, ya preparada por el trainer anfitrión Luis Bravo.

Fue escoltada a su paso por la meta por Masaka (Golden Triumph y Madame Violette), que se mantuvo corriendo segunda durante todo el recorrido.

El tercer lugar correspondió a Sahrita (Quemarro y Retieza) —ex Quetzéza, que se vio muy perjudicada por sus nervios en el partidito automático.

ESTADISTICAS DE JINETES

El jinete chileno Pablo Alquinta continúa encabezando la estadística de jinetes, con amplia ventaja sobre sus inmediatos seguidores. Después de la última reunión, las estadísticas quedaron en la siguiente forma: Pablo Alquinta (chileno) 37, Oscar Mazuera (colombiano) 19, José Alonso (colombiano) 16, Víctor Ordóñez (chileno) 15, Salvador Godoy (chileno) 14, Ramón Cornejo (nacional) 13, Helman Román (nacional) 12, Andrés Silva (chileno) 11.

ESTADISTICA DE PREPARADORES

Guillermo Bobadilla (chileno) 16, Jorge Valenzuela (chileno) 14, Víctor Ordóñez (chileno) 13, Helman Román (nacional) 12, Andrés Silva (chileno) 11.

Los capítulos dedicados a Argentina, Brasil, Venezuela y Chile muy bien escritos y presentados. Las fotografías que se enviaron desde Santiago no son representativas, pero se hizo esfuerzo en resumir —o copiar— pedregos y en hacer cuadros que dan una pauta clara de lo que es nuestro turf. Se olvidaron —y siempre pasa lo mismo en Chile— de destacar el esfuerzo netamente técnico: el papel del médico veterinario, de las Clínicas, etcétera.

—Y este mismo vacío se aprecia en la constitución de la delegación chilena a las reuniones. Un veterinario dedicado al Fina Sangre es más indispensable en la delegación. Un criador puede saber mucho de crianza, pero muy poco de grupos sanguíneos. Y no tiene por qué saberlo! Para eso están los científicos. Estimular a los profesionales que cumplen labores técnicas, enviándolos a esas reuniones, es mucho más conveniente que permitir las opiniones de neófitos en disciplinas que no se dominan con toda una vida de investigación, de trabajo y experimentación.

—Los capítulos dedicados a Argentina, Brasil, Venezuela y Chile muy bien escritos y presentados. Las fotografías que se enviaron desde Santiago no son representativas, pero se hizo esfuerzo en resumir —o copiar— pedregos y en hacer cuadros que dan una pauta clara de lo que es nuestro turf. Se olvidaron —y siempre pasa lo mismo en Chile— de destacar el esfuerzo netamente técnico: el papel del médico veterinario, de las Clínicas, etcétera.

—Y este mismo vacío se aprecia en la constitución de la delegación chilena a las reuniones. Un veterinario dedicado al Fina Sangre es más indispensable en la delegación. Un criador puede saber mucho de crianza, pero muy poco de grupos sanguíneos. Y no tiene por qué saberlo! Para eso están los científicos. Estimular a los profesionales que cumplen labores técnicas, enviándolos a esas reuniones, es mucho más conveniente que permitir las opiniones de neófitos en disciplinas que no se dominan con toda una vida de investigación, de trabajo y experimentación.

—Los capítulos dedicados a Argentina, Brasil, Venezuela y Chile muy bien escritos y presentados. Las fotografías que se enviaron desde Santiago no son representativas, pero se hizo esfuerzo en resumir —o copiar— pedregos y en hacer cuadros que dan una pauta clara de lo que es nuestro turf. Se olvidaron —y siempre pasa lo mismo en Chile— de destacar el esfuerzo netamente técnico: el papel del médico veterinario, de las Clínicas, etcétera.

—Y este mismo vacío se aprecia en la constitución de la delegación chilena a las reuniones. Un veterinario dedicado al Fina Sangre es más indispensable en la delegación. Un criador puede saber mucho de crianza, pero muy poco de grupos sanguíneos. Y no tiene por qué saberlo! Para eso están los científicos. Estimular a los profesionales que cumplen labores técnicas, enviándolos a esas reuniones, es mucho más conveniente que permitir las opiniones de neófitos en disciplinas que no se dominan con toda una vida de investigación, de trabajo y experimentación.

—Los capítulos dedicados a Argentina, Brasil, Venezuela y Chile muy bien escritos y presentados. Las fotografías que se enviaron desde Santiago no son representativas, pero se hizo esfuerzo en resumir —o copiar— pedregos y en hacer cuadros que dan una pauta clara de lo que es nuestro turf. Se olvidaron —y siempre pasa lo mismo en Chile— de destacar el esfuerzo netamente técnico: el papel del médico veterinario, de las Clínicas, etcétera.

—Y este mismo vacío se aprecia en la constitución de la delegación chilena a las reuniones. Un veterinario dedicado al Fina Sangre es más indispensable en la delegación. Un criador puede saber mucho de crianza, pero muy poco de grupos sanguíneos. Y no tiene por qué saberlo! Para eso están los científicos. Estimular a los profesionales que cumplen labores técnicas, enviándolos a esas reuniones, es mucho más conveniente que permitir las opiniones de neófitos en disciplinas que no se dominan con toda una vida de investigación, de trabajo y experimentación.

—Los capítulos dedicados a Argentina, Brasil, Venezuela y Chile muy bien escritos y presentados. Las fotografías que se enviaron desde Santiago no son representativas, pero se hizo esfuerzo en resumir —o copiar— pedregos y en hacer cuadros que dan una pauta clara de lo que es nuestro turf. Se olvidaron —y siempre pasa lo mismo en Chile— de destacar el esfuerzo netamente técnico: el papel del médico veterinario, de las Clínicas, etcétera.

—Y este mismo vacío se aprecia en la constitución de la delegación chilena a las reuniones. Un veterinario dedicado al Fina Sangre es más indispensable en la delegación. Un criador puede saber mucho de crianza, pero muy poco de grupos sanguíneos. Y no tiene por qué saberlo! Para eso están los científicos. Estimular a los profesionales que cumplen labores técnicas, enviándolos a esas reuniones, es mucho más conveniente que permitir las opiniones de neófitos en disciplinas que no se dominan con toda una vida de investigación, de trabajo y experimentación.

—Los capítulos dedicados a Argentina, Brasil, Venezuela y Chile muy bien escritos y presentados. Las fotografías que se enviaron desde Santiago no son representativas, pero se hizo esfuerzo en resumir —o copiar— pedregos y en hacer cuadros que dan una pauta clara de lo que es nuestro turf. Se olvidaron —y siempre pasa lo mismo en Chile— de destacar el esfuerzo netamente técnico: el papel del médico veterinario, de las Clínicas, etcétera.

Emilio Quiroga (chileno) 13, Marco A. Fajardo (colombiano) 11, Luis Ramírez (chileno) 11, Víctor Garnica (colombiano) 10, Manuel A. Munar (colombiano) 11, E. Salas (chileno) 10.

En la reunión del domingo se impusieron los ejemplares JEZABEL (Dust Devil y Juana de Arco), SIUTICA (Española y nusa), FLORINDO (Hedionda y nusa).

Los victoriosos logrados en la preparación de la reunión, al retirar victoriosos pesaje a Jezabel y Florindo, se hallan en la lista de pensionistas.

Entre los jinetes, el ganador René Cruzat logró dos victorias, y Salvador Godoy y Ramón Cornejo vieron sendos triunfos, correspondiendo a jinetes nacionales y peruanos.

El pasado domingo se dio en Hipódromo Chile de las carreras, la que será exhibida los días 30 y 31 de julio, en la que los señores Comandantes Rodolfo y Comandante se hallan en la lista de pensionistas.

El pasado domingo se dio en Hipódromo Chile de las carreras, la que será exhibida los días 30 y 31 de julio, en la que los señores Comandantes Rodolfo y Comandante se hallan en la lista de pensionistas.

El pasado domingo se dio en Hipódromo Chile de las carreras, la que será exhibida los días 30 y 31 de julio, en la que los señores Comandantes Rodolfo y Comandante se hallan en la lista de pensionistas.

El pasado domingo se dio en Hipódromo Chile de las carreras, la que será exhibida los días 30 y 31 de julio, en la que los señores Comandantes Rodolfo y Comandante se hallan en la lista de pensionistas.

El pasado domingo se dio en Hipódromo Chile de las carreras, la que será exhibida los días 30 y 31 de julio, en la que los señores Comandantes Rodolfo y Comandante se hallan en la lista de pensionistas.

El pasado domingo se dio en Hipódromo Chile de las carreras, la que será exhibida los días 30 y 31 de julio, en la que los señores Comandantes Rodolfo y Comandante se hallan en la lista de pensionistas.

El pasado domingo se dio en Hipódromo Chile de las carreras, la que será exhibida los días 30 y 31 de julio, en la que los señores Comandantes Rodolfo y Comandante se hallan en la lista de pensionistas.

El pasado domingo se dio en Hipódromo Chile de las carreras, la que será exhibida los días 30 y 31 de julio, en la que los señores Comandantes Rodolfo y Comandante se hallan en la lista de pensionistas.

El pasado domingo se dio en Hipódromo Chile de las carreras, la que será exhibida los días 30 y 31 de julio, en la que los señores Comandantes Rodolfo y Comandante se hallan en la lista de pensionistas.

El pasado domingo se dio en Hipódromo Chile de las carreras, la que será exhibida los días 30 y 31 de julio, en la que los señores Comandantes Rodolfo y Comandante se hallan en la lista de pensionistas.

El pasado domingo se dio en Hipódromo Chile de las carreras, la que será exhibida los días 30 y 31 de julio, en la que los señores Comandantes Rodolfo y Comandante se hallan en la lista de pensionistas.

El pasado domingo se dio en Hipódromo Chile de las carreras, la que será exhibida los días 30 y 31 de julio, en la que los señores Comandantes Rodolfo y Comandante se hallan en la lista de pensionistas.

El pasado domingo se dio en Hipódromo Chile de las carreras, la que será exhibida los días 30 y 31 de julio, en la que los señores Comandantes Rodolfo y Comandante se hallan en la lista de pensionistas.

El pasado domingo se dio en Hipódromo Chile de las carreras, la que será exhibida los días 30 y 31 de julio, en la que los señores Comandantes Rodolfo y Comandante se hallan en la lista de pensionistas.

El pasado domingo se dio en Hipódromo Chile de las carreras, la que será exhibida los días 30 y 31 de julio, en la que los señores Comandantes Rodolfo y Comandante se hallan en la lista de pensionistas.

El pasado domingo se dio en Hipódromo Chile de las carreras, la que será exhibida los días 30 y 31 de julio, en la que los señores Comandantes Rodolfo y Comandante se hallan en la lista de pensionistas.

El pasado domingo se dio en Hipódromo Chile de las carreras, la que será exhibida los días 30 y 31 de julio, en la que los señores Comandantes Rodolfo y Comandante se hallan en la lista de pensionistas.

El pasado domingo se dio en Hipódromo Chile de las carreras, la que será exhibida los días 30 y 31 de julio, en la que los señores Comandantes Rodolfo y Comandante se hallan en la lista de pensionistas.

El pasado domingo se dio en Hipódromo Chile de las carreras, la que será exhibida los días 30 y 31 de julio, en la que los señores Comandantes Rodolfo y Comandante se hallan en la lista de pensionistas.

El pasado domingo se dio en Hipódromo Chile de las carreras, la que será exhibida los días 30 y 31 de julio, en la que los señores Comandantes Rodolfo y Comandante se hallan en la lista de pensionistas.

El pasado domingo se dio en Hipódromo Chile de las carreras, la que será exhibida los días 30 y 31 de julio, en la que los señores Comandantes Rodolfo y Comandante se hallan en la lista de pensionistas.

El pasado domingo se dio en Hipódromo Chile de las carreras, la que será exhibida los días 30 y 31 de julio, en la que los señores Comandantes Rodolfo y Comandante se hallan en la lista de pensionistas.

El pasado domingo se dio en Hipódromo Chile de las carreras, la que será exhibida los días 30 y 31 de julio, en la que los señores Comandantes Rodolfo y Comandante se hallan en la lista de pensionistas.

El pasado domingo se dio en Hipódromo Chile de las carreras, la que será exhibida los días 30 y 31 de julio, en la que los señores Comandantes Rodolfo y Comandante se hallan en la lista de pensionistas.

El pasado domingo se dio en Hipódromo Chile de las carreras, la que será exhibida los días 30 y 31 de julio, en la que los señores Comandantes Rodolfo y Comandante se hallan en la lista de pensionistas.

El pasado domingo se dio en Hipódromo Chile de las carreras, la que será exhibida los días 30 y 31 de julio, en la que los señores Comandantes Rodolfo y Comandante se hallan en la lista de pensionistas.

El pasado domingo se dio en Hipódromo Chile de las carreras, la que será exhibida los días 30 y 31 de julio, en la que los señores Comandantes Rodolfo y Comandante se hallan en la lista de pensionistas.

El pasado domingo se dio en Hipódromo Chile de las carreras, la que será exhibida los días 30 y 31 de julio, en la que los señores Comandantes Rodolfo y Comandante se hallan en la lista de pensionistas.

El pasado domingo se dio en Hipódromo Chile de las carreras, la que será exhibida los días 30 y 31 de julio, en la que los señores Comandantes Rodolfo y Comandante se hallan en la lista de pensionistas.

El pasado domingo se dio en Hipódromo Chile de las carreras, la que será exhibida los días 30 y 31 de julio, en la que los señores Comandantes Rodolfo y Comandante se hallan en la lista de pensionistas.

El pasado domingo se dio en Hipódromo Chile de las carreras, la que será exhibida los días 30 y 31 de julio, en la que los señores Comandantes Rodolfo y Comandante se hallan en la lista de pensionistas.

Vergonzosos sucesos en el boxeo

AUSENCIA DE MEDICO DE TURNO, MALA ATUACION DE LOS ARBITROS Y SIMULADA CAIDA DEL URUGUAYO CACERES SERAN MATERIA DE INVESTIGACION DE LA FEDERACION. — PATRICIO BURGOS, DICE: "EL DOCTOR BORQUEZ NO ASISTIO; CREYO QUE LA REUNION NO SE EFECTUARIA"

DIFICULTADES internas de despacho, impidieron que diéramos "in extenso" los detalles de los sucesos vergonzosos ocurridos en la última reunión del boxeo profesional. Lo hacemos ahora, con la esperanza de que sea nuestra obligación y que de este modo contribuiremos a dejar en claro lo que hasta ahora es tristemente nebuloso.

Sintéticamente, los hechos deplorables pueden resumirse así: a) Ausencia de médico designado por la Federación; b) Malas actuaciones de los árbitros, quienes, tal vez, por falta de experiencia no detuvieron oportunamente los combates, exponiendo la integridad física de los boxeadores que, a la postre, perdieron por K. O. y c) Irregular comportamiento del pugilista uruguayo Rubén Cáceres, que, a juicio del árbitro, señor Hugo Sierra, se dejó caer sin golpe, con el propósito deliberado de perder.

Los actores de estos hechos, o por lo menos la gran mayoría, Federación, managers, árbitros y pugilistas, explican su participación con declaraciones que, manifestando contradicciones, pueden servir para formarse un juicio.

VOZ OFICIAL

La Federación, cabeza de turco en el asunto, lo hace por medio de dos de sus personas, ambos miembros de la Comisión de Boxeo Profesional: Patricio Burgos, presidente de este organismo, y Juan Espinoza, director. Expresa el señor Burgos:

—La Comisión que presido trata de hacer las cosas en la mejor forma posible. Lo del miércoles es un cúmulo de circunstancias desgraciadas, hasta cierto punto imprevisibles. El Dr. Mario Borquez estaba designado para ir al Caupolicán. Si no lo hizo fue porque creyó que la reunión no se haría por el retiro de Azócar.

—Pero... —preguntamos—, no leyó el Dr. Borquez los diarios del miércoles, que anunciaban el reemplazo de Azócar por Aguirre?

—No sé. En todo caso, yo



OSCAR GIAVERINI: Carlos, no podía seguir.

HUGO SIERRA: "EL URUGUAYO SE DEJO CAER"

HUGO SIERRA, árbitro nuevo, tuvo la responsabilidad de ser el "tercer hombre" en la pelea de fondo. En forma enfática, tal como ya lo hizo notar públicamente la noche de la pelea, manifiesta su impresión del combate y explica el fallo diciendo:

"Estoy seguro que Cáceres se dejó caer. No vi golpe alguno y en ningún momento ni el pugilista ni su manager me hicieron notar que se encontraba en malas condiciones. Por otra parte, el manager, si es que notaba mal a su pupilo, pudo retirarlo. Reglamentariamente está facultado para ello". (Giverini en su declaración manifiesta lo contrario.)

Prosigue el árbitro: "El fallo mío fue descalificación de Cáceres, es decir, no conté en la caída, porque para mí el uruguayo no quiso pelear. Tampoco podía dar el "no contest", ya que con ello habría castigado también a Aguirre, que mal que mal por lo menos trató de pelear a partir del cuarto round. Ya antes había advertido a Cáceres que si no peleaba lo descalificaría. Advertencia similar le hice a Aguirre. Como el uruguayo no cambió de actitud e inventó el golpe para retirarse, resolví descalificarlo."

Bolivia traspasa a Brasil el Sudamericano de Fútbol

Se jugaría en 1961 en Río de Janeiro; falta establecer condiciones económicas. — Brasil pide seguridades de mantener su turno en la rotativa de sedes.

RIO DE JANEIRO, 28 (UPI). — La Federación Boliviana de Fútbol pidió a la Confederación Brasileña de Deportes (CBD) que organice el Campeonato Sudamericano de Fútbol de 1961, a que tiene derecho Bolivia, en el Estadio Maracanã, de Río de Janeiro.

La CBD aceptó en principio, pero espera que se establezcan más claramente las condiciones financieras y que se deje estipulado, sin lugar a dudas, que con ello Brasil no pierde derecho a organizar, en su oportunidad, el Campeonato Sudamericano que le corresponda.

Se recuerda que Paraguay pidió a Perú que organizara un Campeonato Sudamericano anterior, debido a que contaba con estadio con mayor capacidad y podía obtener mejores recaudaciones.

AUTOMOVILISMO:

El domingo, aunque llueva, se correrán las "Dos Provincias"

Hasta ayer se hallaban inscritos, para participar, más de 30 volantes. Hoy es el cierre de inscripciones y sorteo reglamentario de partida. Estado de la ruta

Ya está todo listo para la realización del próximo domingo, llueve o truene, según las autoridades del Automóvil Club de Chile, de la carrera oficial de calendario las "Dos Provincias", organizada por la Comisión Deportiva de dicha institución y la Asociación de Volantes de Chile.

LOS INSCRIPTOS. Hasta anoche, habían ratificado su participación en esta prueba, los siguientes corredores: "Casualidad" (Raúl Jaras), Nemesio Ravera, Pedro Ballac, Carlos Niemeyer, Alfonso Herrera, Orlando Medina, Eugenio Velasco, Bartolomé Ortiz, Teobaldo Díaz, "Pecos Bill" (José Dolores Moreno), Renato Tusscheans, Mario Alarcón, Humberto Pizarro, Isalo Ozzano y Mario Martínez.

Se hallaban igualmente anotados, presuntamente, Ismael González, Raúl García, Víctor Fraile y Luis Hernán Videla.

CARROZADOS

A su vez en la serie carrozados, divididos en categorías especiales de acuerdo con la cilindrada de sus respectivas máquinas, se habían inscrito, los siguientes volantes: serie "B": Luis Hernán Soza, Juan Carlos Gaudín, y "Terremoto", serie "E": Alfonso Baladrón, y Emilio Mora. Serie "D": Hernán Prieto, Jaime Boza, Juan Figueroa, Antonio Santos, Aldo Bottaro, "Juancito" y Cristián Riedel, y serie "J": Germán Mayo, Víctor Dihmes, Walter Bendjerodt y Claudio Toro.

CIERRE DE CAMINOS

De acuerdo con las autoridades de la Dirección de Transporte y Tránsito Público, se han acordado para el domingo próximo, con motivo de este evento, las siguientes órdenes de "cierre" y apertura de caminos: Santiago: a las 8.30 horas; Llay Llay: 8.30 horas. Apertura Santiago al norte: 9.10 horas. Apertura Llay Llay al sur: 10.15 horas; cierre Viña del Mar al norte: 8.30 horas; apertura Viña del Mar: 11.06 horas; cierre Valparaíso: 11.06 horas; cierre Casablanca: 11.06 horas; cierre Curacaví: 11.06 horas; apertura Valparaíso: 11.45 horas; apertura Casablanca: 12.20 horas; apertura Curacaví: 13.00 horas y apertura Santiago: 13.30 horas.

RECORRIDO DE LA RUTA

Ayer, personeros de la Comisión Deportiva del Automóvil Club de Chile, de la Cerrillos,



RAVERA espera ratificar su título de campeón chileno de automovilismo de 1959, en las "Dos Provincias", a correrse el domingo.

Asociación de Volantes y de Emisoras Nuevo Mundo que transmitirá la carrera, recorrieron detenidamente la ruta, la que se encuentra en óptimas condiciones, especialmente en el tramo de la primera etapa Santiago-Viña del Mar, por la Carretera Panamericana.

En el viaje de vuelta, disputa de la 2a. y última etapa Valparaíso-Santiago, los caminos se encuentran igualmente en buenas condiciones, algo afectados eso sí, en las últimas horas de la tarde de ayer por la lluvia, que ha rebalsado algunos pasos, pero sin que entrenen peligro para los corredores. El tramo Valparaíso-Santiago, partiendo de nuestro primer punto, se hará utilizando, por primera vez la nueva Variante Santos Ossa, la que permitirá acortar el recorrido en algunos kilómetros y reducir sensiblemente, aunque esté lloviendo, el tiempo entre ambas ciudades.

Emisoras Nuevo Mundo, radio que transmitirá para todo Chile la carrera, ha establecido puestos especiales de información, tanto en el punto de partida, en la Carretera Panamericana con Avenida Santa María, frente a la Bomba Cooperativa, pasadas por Llay Llay y La Calera, como a la llegada a Viña del Mar; largada de la segunda etapa en Valparaíso: pasos por Casablanca y Curacaví y llegada de la prueba a El Retén de Los Cerrillos.



CON UN EXTENSO programa a efectuarse en tres canchas, finaliza mañana la cuarta fecha del Torneo Oficial de Fútbol de la Asociación de Fútbol de Chile. Los partidos son los siguientes: GIMNASIO U. CATOLICA, 18.30 horas; Audax Italiano — Fuerza Aérea, reservas; 19 horas; Audax Italiano — Fuerza Aérea, honorarios; 19.30 horas; GIMNASIO Y.M.C.A. — Fuerza Aérea, reservas; 19.30 horas; U. de Chile "B" — U. de Chile "A"; 20.30 horas; GIMNASIO DEPORTIVO NACIONAL, 18.30 horas; Stade Français — Ismael Macabí; 16: Barcelona — Sparta, ambos cotejos por la división de Ascenso; 17: U. de Chile — Audax Italiano, tercera.

GRAN RIVALIDAD existe entre los defensores de Barcelona y Sparta, clubes de Ascenso, nacidos del hecho que ambos fueron fundados por los mismos dirigentes. Por este motivo se espera mañana un interesante cotejo, el que seguramente será disputado.

HUGO BODINI, secretario general de la Asociación, fue nombrado en la última reunión de directorio, tesorero, a raíz de la renuncia presentada a este cargo por Juan Carlos Candia.

Los culpables son los managers

JUAN ESPINOZA, capitán de Aviación y miembro de la Comisión de Boxeo Profesional, no tenía tranquilidad de don Patricio Burgos, para expresar su posición. Atrás, fuertemente molesto, dijo:

—Los culpables de todo en los managers, que, en una evidente se han con-

ducido para perjudicar al

expusieron Paredes. De

modo no se explica

de Azócar, luego de ren-

de la prueba de suficien-

cia, se haya negado a pe-

lear, estudiando una enfe-

riedad. Fue revisado proli-

gamente por el médico, Dr.

Carlos Borquez, sin que es-

ta haya encontrado na-

da, que impidiera su pre-

sentación al ring. El cam-

peo de Azócar por Aguirre,

hecho, como medida de

emergencia, "mató" la reu-

nión desde el punto de vi-

stanciero. Los 130 mil

recaudados lo ex-

plícitamente.

HIPOLITO MERCHAN:

LA PELEA FUE DERECHA

Hipólito Merchán, manager del pugilista uruguayo, y lógicamente reo principal en la causa en que el aparece también envuelto, se defiende diciendo:

—Yo, en el cuarto round, el mío acusó un golpe a la cabeza que le impidió ver. No hay nada de lo que se dice, que perdí porque quise, que fue "para atrás".

—Yo, de ver algo oscuro, lo hubiera denunciado de inmediato. Estoy seguro que la pelea fue normal. Perdió el uruguayo porque Aguirre fue

mejor. El golpe que lo noqueó existió y lo vió todo el mundo. Aparte de esto, hubo diferencia de peso, ya que Aguirre es pluma neto, y Cáceres, pelea en el pluma pero es gallo. La diferencia de 2 kilos en el pesaje se eleva a 4 en la pelea."

—El error que cometió Cáceres, fue haberse parado precipitadamente en su primera caída. Debí esperar reponerse un poco. No lo hizo y entró a combatir en malas condiciones y lógico, en el primer golpe cayó definitivamente."

—Pero... —preguntamos—, no leyó el Dr. Borquez los diarios del miércoles, que anunciaban el reemplazo de Azócar por Aguirre?

—No sé. En todo caso, yo

canté, que en reemplazo del

médico, sostuvo que la lesión

que tenía Carlos en el omó-

pluto no le impedía seguir la

pelea."

Y, entonces, ¿por qué no

retiró a su pupilo?

—Porque reglamentariamente

no podía hacerlo. En Chile

no se usa lanzar la toalla al

ring en señal de abandono.

Sólo el árbitro, a indicación

del médico, puede detener el

combate. Son ellos, entonces,

los culpables, ya que yo les

hice ver que Carlos no podía

seguir."

—Los responsables son: el

árbitro, por no haber dete-

nido el combate, y el practi-

cante, que en reemplazo del

médico, sostuvo que la lesión

que tenía Carlos en el omó-

pluto no le impedía seguir la

pelea."

Y, entonces, ¿por qué no

retiró a su pupilo?

—Porque reglamentariamente

no podía hacerlo. En Chile

no se usa lanzar la toalla al

ring en señal de abandono.

Sólo el árbitro, a indicación

del médico, puede detener el

combate. Son ellos, entonces,

los culpables, ya que yo les

hice ver que Carlos no podía

seguir."



HIPOLITO MERCHAN: Mi pupilo cayó con un golpe.

PREPARANDOSE PARA EL 62:

Argentina hará jira por Europa

Jugará revancha con España en enero y visitará otros siete países

BUENOS AIRES, 28. (UPI). — La Asociación Argentina de Fútbol tiene el proyecto de enviar a Europa a comienzos del año próximo su Selección Nacional, con el objeto de ir preparando para el campeonato mundial que se celebrará en 1962 en Santiago de Chile.

La Comisión de Relaciones Exteriores de la Asociación recibió la orden de preparar el itinerario del equipo. Se aprovechará el viaje para jugar con España, de llegar a un acuerdo con la Federación Española de Fútbol sobre la fecha del partido de desquite entre los equipos de los dos países.

El partido tendrá lugar probablemente en enero o febrero de 1961. El equipo argentino venció al español por dos a cero el domingo pasado en Buenos Aires.

El equipo argentino jugará en principio en siete u ocho países. Aparte de España, los que se mencionan son Inglaterra, Alemania occidental, Yugoslavia, Checoslovaquia, Suecia y Noruega.

Parete ha registrado 32 victorias, seis derrotas y tres empates.

MONTREAL, 27 (UPI).

Robert Cleroux, un canadiense de poca habilidad, pero con una derecha devastadora, venció esta noche al norteamericano Roy Harris, por nocaut en el quinto round, de una pelea concertada a diez.

Cleroux pesó 93 kilos 900 (207 libras), y Harris, 90 kilos (198 libras y media).

Con su victoria Cleroux ganó el derecho de combatir con el campeón canadiense de peso pesado, George Chuvalo.

REISER PETITBON y CIA. S.A.C. ALAMEDA 460



23

Xanad

VENTAS DIRECTAS AL PUBLICO

Defienda bien su presupuesto comprando en nuestra fábrica. La mejor calidad y los colores más firmes a precios bajísimos. Desde un madejón.

CHUAQUI Y CIA. LDA.

LOS TRES ANTONIOS 77

A metros de Irrazábal

DESDE UN ALFILER A UN FERROCARRIL...

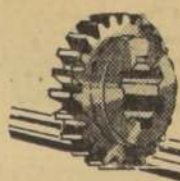

Industria Metalúrgica

Toda correspondencia relacionada con esta página debe enviarse a Casilla 3636, Stgo.

Libre Exportación de Chatarra: Una Posibilidad que Debe Hacer Meditar

Tal como se prohibió la exportación de chatarra de hierro, deberían hacerse lo mismo con la chatarra de bronce y cobre. — Aumentos de costos, salida innecesaria de divisas. — Un mayor gasto que puede llegar a los 500 millones de pesos al año

¿QUE ES LA CHATARRA?

EL SUPREMO GOBIERNO, en atención a las graves dificultades que podría producir la libre exportación de chatarra de hierro, la ha prohibido, en un decreto de fecha reciente.

Sin embargo, no se ha hecho aún lo mismo con la chatarra de bronce y cobre. La idea se encuentra en estudio. Para los industriales metalúrgicos, la posibilidad de que se autorice esta libre exportación, es motivo de serias preocupaciones.

¿QUE ES LA CHATARRA?

Los industriales llaman "chatarra" a los residuos de metales ya elaborados y de sus aleaciones, los que se vuelven a fundir y se convierten en materia prima. La chatarra de bronce es utilizada en Chile por todos los fundidores para la fabricación de llaveros, de sanitarios, fittings para cañerías, llaveros para equipos de vapor, equipo tivínico y otros, como, asimismo, en la fabricación de cerraduras, candados, descascos, etc.

CONSUMO DE BRONCE.

El consumo nacional de bronce es del orden de las 2.400 toneladas anuales. La oferta de chatarra cubre aproximadamente esta cantidad, y de este modo nivela su precio. La eventual autorización de exportar aumentaría fuertemente la demanda, y su precio subiría en más o menos un 70% sobre su precio actual. Ya sea que se recurra a la preparación de bronce a base de cobre virgen o a la importación del bronce en lingotes, se produciría un alza

de cerca de un 75% en el costo de la materia prima, y un egreso innecesario de divisas.

EXPORTEMOS MANO DE OBRA

Además, la disponibilidad de materia prima a un precio razonable abre la posibilidad de exportar, en vez de la chatarra, productos elaborados con ella, generando así salarios e impuestos en el país.

OTRA GRAVE CONSECUENCIA

Con el alza del precio de la materia prima que produciría la libre exportación de la chatarra, se perdería el mercado de la gran minería del cobre.

Esta volvería a importar sus bronceas, con el consiguiente menor ingreso de divisas. La libre exportación de chatarra de bronce y cobre, debería desembolsar para proveer de materia prima, una suma adicional equivalente a unos 500 millones de pesos anuales.

POSICION DE LOS METALURGICOS

Por estas razones, ASIMET está dando los pasos necesarios para dar a conocer tal realidad y obtener un pronunciamiento definitivo, por el cual se prohíba su exportación. Afortunadamente, los Departamentos del Ministerio de Economía concuerdan con la posición de ASIMET, por lo que se espera que la resolución definitiva asegure la retención en el país de esta importante materia prima.

¿CONVIENE EL AREA DE LIBRE COMERCIO?

REVISTA

asimet

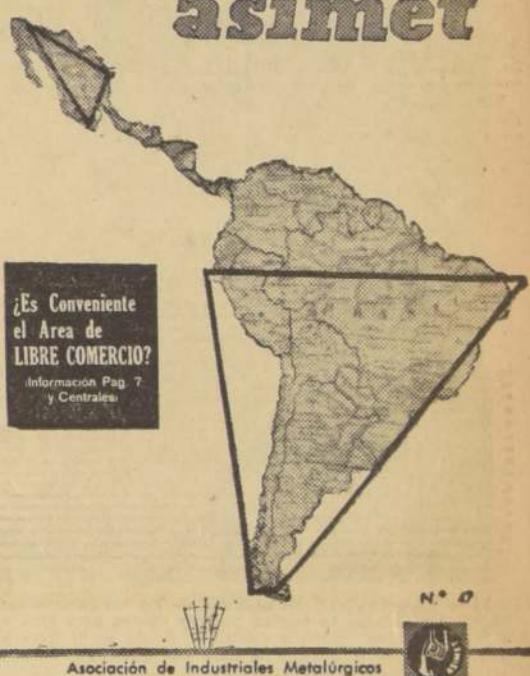

LA INFORMACION de fondo N.º 47 de la revista "ASIMET" que debe aparecer hoy, es una crónica sobre el pro y el contra del Área de Libre Comercio, cuya próxima vigencia, en caso de ser ratificada por los países signatarios del Tratado de Montevideo, deberá producir consecuencias de importancia en la industria en general.

Dado el interés que sin duda despertará esta información, la revista "ASIMET" será puesta en venta por \$ 300 (trescientos) pesos, en las oficinas de la Asociación de Industriales Metalúrgicos, casilla 3636, Santiago, para ser despachada por correo, o adquirirse en las oficinas de la Asociación, Moneda 759. También será distribuida en las principales librerías y en algunos puestos de diarios céntricos de la capital.

Además, la revista trae un completo material de lectura acerca de las diversas actividades de las empresas metalúrgicas y de la Asociación, y que informa sobre los problemas a que las fábricas se encuentran enfrentadas. En la sección "Reportajes Industriales" figura en este número una esmerada presentación gráfica e informativa de la Cia. Electro Metalúrgica S.A.

Facilidades para que Obreros Compren Planchas Zincadas

10 MENSUALIDADES (una cuota inicial y 9 letras) está ofreciendo SABIMET a los obreros metalúrgicos que deseen comprar planchas zincadas para sus construcciones. Este servicio, que es un nuevo esfuerzo de ASIMET y de su filial SABIMET (Sociedad Abastecedora de la Industria Metalúrgica), está prestando apreciables beneficios a los operarios de la industria metalúrgica que deseen mejorar sus casas.

Desde que se inició esta modalidad de ventas, han vendido planchas zincadas en una cantidad que puede apreciarse suficiente para techar unas 300 casas.

Los operarios de las industrias metalúrgicas que deseen obtener estos beneficios, pueden dirigirse a SABIMET, Santa Rosa 2305.

Film documental sobre el acero

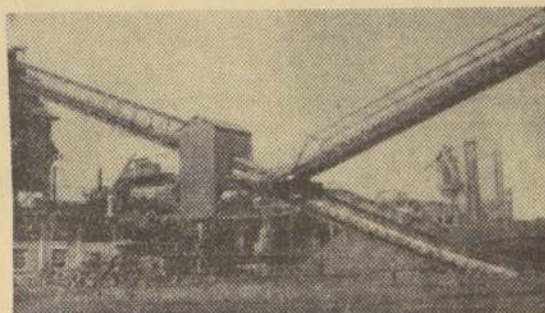

ESTA SEMANA se inició en tres cines céntricos — Central, Plaza y Real — la exhibición de una película documental en colores que bajo el título de "Energía Gris" presenta una amplia visión del desarrollo de la industria siderúrgica chilena y de sus perspectivas.

El film no tiene propósito alguno de propaganda. En él no aparecen marcas comerciales ni nombres de empresas. Se trata, simplemente, de expresar en un lenguaje cinematográfico de elevada jerarquía, a la vez que ameno y atractivo, lo que han hecho los chilenos por aprovechar las favorables condiciones naturales que presenta el país para el desenvolvimiento de una poderosa industria metalúrgica, desde la producción del hierro y del acero, hasta su transformación final en innumerable elementos de utilidad en la economía, en la vida diaria, etc.

"Energía Gris", que ha tenido un gran éxito de crítica, fue producida por CINEP, bajo la dirección de Fernando Balmaceda, con fotografía de Eugenio Oss, Andrés Martorell y Hernán Garrido, música de Gustavo Becerra y guión original de Leopoldo Castedo.

EL GRABADO muestra un aspecto de las instalaciones de la usina siderúrgica de Huachipato, tal como ella fue captada por las cámaras de "Energía Gris".

Pedro Montt 1606, Stgo., casilla 4100, fono 51011.

Industrias de Estano y Acero S.A. "INDESA", Carlos Saavedra 84, Stgo., casilla 13157, fono 91845.

Manufacturas de Cobre S.A. "MADECO", Ureta Cox 930, Santiago, casilla N.º 116-D, fono 39094-7.

Manufacturas de Cobre S.A. "MADECO", Ureta Cox 930, Santiago, casilla N.º 116-D, fono 39094-7.

¿NECESITA PROPUESTAS POR GALPONES METÁLICOS...?

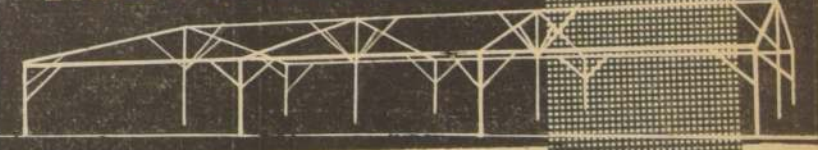

Si Ud. está llamando a propuestas para la adquisición de galpones metálicos — así como de cualquiera de los miles de artículos metalúrgicos que se producen — siga este sencillo consejo para ampliar su horizonte: escriba a ASIMET incluyendo copia de las especificaciones.

ASIMET — Asociación de Industriales Metalúrgicos — reúne a más de 300 empresas. Muchas de ellas fabrican o pueden fabricarle especialmente lo que Ud. requiere. ASIMET repartirá entre las industrias especializadas sus especificaciones y ellas contestarán directamente a Ud., enviándole sus propuestas. Y más de alguna respuesta le interesará vivamente, porque puede ser la solución eficiente y económica de su problema.

EN EL SOBRE ESCRIBA:

Asimet y Propuestas
Casilla 3636
Santiago

Asociación de Industriales Metalúrgicos

DESDE UN ALFILER A UN FERROCARRIL

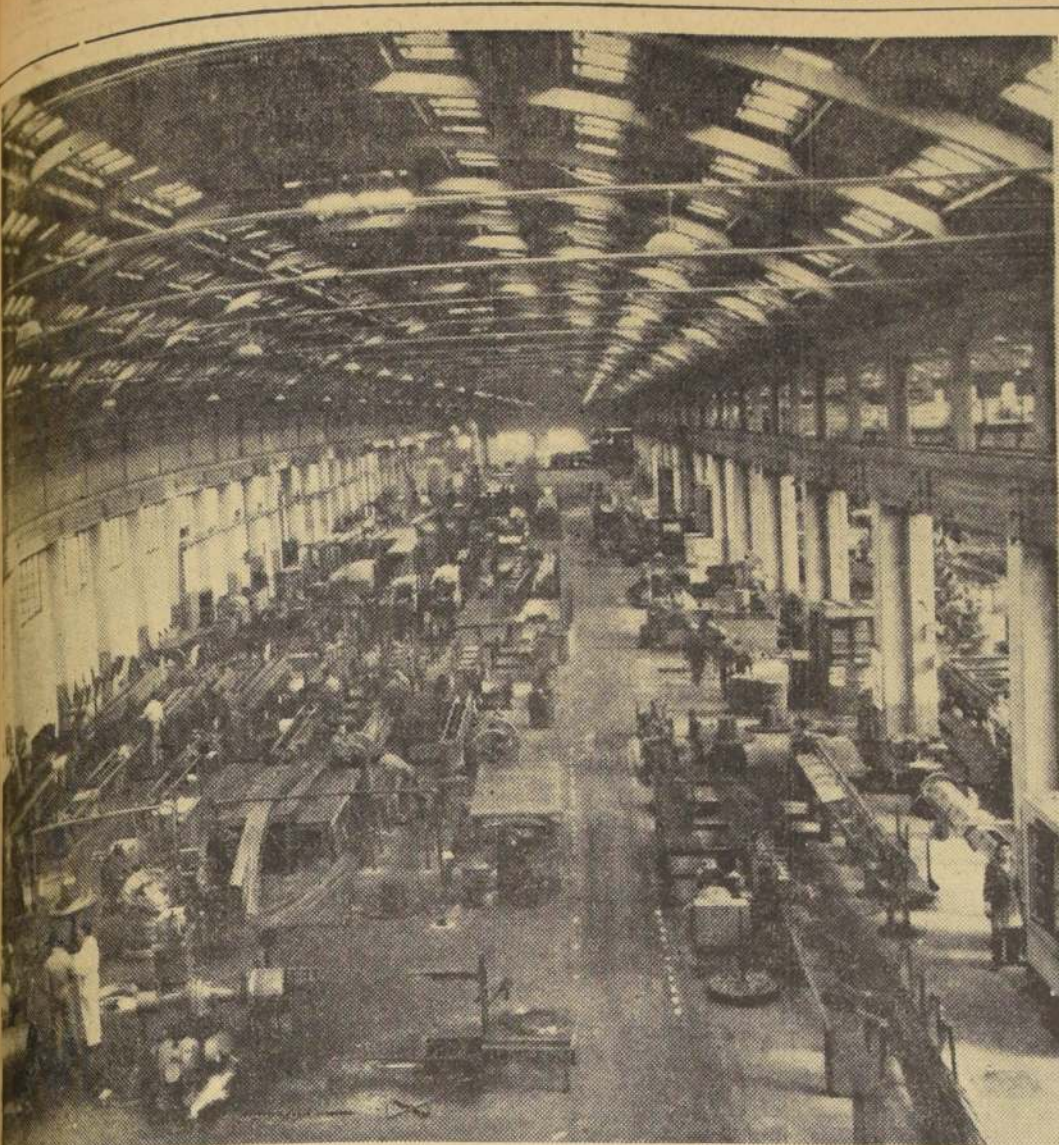

UNA INDUSTRIA CONSUMIDORA DE CHATARRA. — El grabado muestra una vista de parte de las instalaciones de la filial "MADECO", industria que es gran consumidora de chatarra de bronce y cobre.

Noticias Metalúrgicas

CREDITO POR 5 MILLONES DE DOLARES. — El Export and Import Bank of Washington está estudiando un crédito por \$ 5.000.000 para Chile, el cual sería distribuido entre las industrias para la compra de maquinarias y equipo en los Estados Unidos.

PROHIBIDA EXPORTACION DE CHATARRA DE FIERRO. — En el Boletín Oficial del 23 del presente, aparece el Decreto N.º 15.454, que prohíbe por un año la exportación de chatarra de hierro viejo. En esta medida se impide que una materia prima tan importante para la industria metalúrgica salga del país y proporcione como consecuencia un aumento de sus precios.

FALLECIMIENTO DE TULLIO GUEVARA. — Con motivo del sensible fallecimiento del prestigioso industrial don Tullio Guevara, la Asociación de Industriales Metalúrgicos ha enviado una nota de condolencia a su familia y a la empresa a la que pertenecía.

ASIMET EN SAO PAULO. — Ha partido a Sao Paulo, Brasil, el señor Carlos Sánchez C., ex director de ASIMET y actual gerente de las Industrias Industriales e Inaplas. El señor Sánchez C. lleva la representación de ASIMET al XIV Congreso de la Asociación Brasileña de Metales.

FORO DE LA ASOCIACION DE EXPORTADORES. — ASIMET designa a sus representantes en el Foro de la Asociación de Exportadores, que se efectuará los días 17 y 18 de agosto. Don Ricardo Healy y don Sergio Alvarez estarán el tema "Exportaciones de acero, hierro y otros manufacturados". Don Sergio Markmann, en su calidad de presidente del ASIMET, enfocará el tema "Problemas generales que afectan a la exportación de productos metalúrgicos".

FELICITACION A NUEVO DIRECTOR DE LA BOLSA DE COMERCIO. — Don Fernando Llona fue felicitado por ASIMET debido a su nombramiento como presidente de la Bolsa de Comercio de Santiago.

OPERACION "JEFE". — El domingo se inauguró en Viña del Mar la

En Preparación Nuevo Remate de Mercaderías Metalúrgicas

El remate anterior llegó a transacciones superiores a los 100 millones de pesos. — Todo industrial asociado puede enviar mercaderías, maquinarias en desuso, materiales que no ocupan, etc. — Gran público de Santiago y provincias acude a comprar

Pequeña guía Metalúrgica

El viernes 26 de agosto se efectuó un nuevo gran remate de mercaderías metalúrgicas, bajo el patrocinio de ASIMET. Es, pues, el momento de preparar las mercaderías, materiales y maquinarias en desuso que deseen venderse porque ocupan espacio en las fábricas que no los necesitan y pueden servir a otras industrias.

El primer remate, efectuado en agosto del año pasado, contó con el valioso concurso de numerosos industriales y alcanzó transacciones superiores a los 40 millones de pesos. El segundo, efectuado en abril último, superó los 100 millones. Se proyecta efectuar los remates, en lo sucesivo, cada 45 días.

Personeros de industrias que han concurrido a los remates anteriores nos han señalado, entre otras, las siguientes ventajas de estos remates periódicos:

Buena organización y seriedad del remate, prestigio de los industriales concurrentes, experiencia ya adquirida en remates anteriores; gran poder de compra.

Operación "JEFE" de ICARE, la que se clausurará el 26 de agosto y promete alcanzar gran éxito por el número de ejecutivos que se han inscrito.

SE SOLICITA UN NOMBRAMIENTO A LA O. I. T. — El Comité de Formación Profesional de ASIMET acordó solicitar a la O. I. T. que designe a don Antonio Llor García, ingeniero de ese organismo, como jefe de los Cursos de Formación Profesional de ASIMET. Acordó, además, solicitar el envío de un instructor para el Curso de Soldadura. Todos estos cursos funcionarán en la Escuela "Quinta Bella".

RELACIONES HUMANAS. — NAS — ICARE está realizando unas "Jornadas de Administración General y Relaciones Humanas", aprovechando la presencia en nuestro país de los catedráticos norteamericanos, señores James Heatley y Keith Davis.

COLOCACIONES: Hay Personal Para Diversas Industrias

EL DEPARTAMENTO de Colocaciones de ASIMET ofrece el siguiente personal para las industrias metalúrgicas que lo soliciten:

4 taquígrafas-dactilógrafas, 6 dactilógrafas, 10 empleadas, 10 empleados, 22 operarios no especializados, 1 fresador, 2 matriceros, 1 fundidor, 5 mecánicos, 3 choferes, 2 serenos, 4 porteros y 20 aprendices.

Los industriales que deseen obtener informes pueden dirigirse al Departamento de Colocaciones de ASIMET, teléfono 380501, de lunes a viernes.



MI querido Director

No sabe usted lo letrado que me estoy poniendo con esto de ver mis propias cartas puestas en el diario. Si parece que las verdades se hacen recontra grandes cuando salen en letras e molde.

Así es que hoy andao inquiriendo por todas partes pa tener más cosas que escribir, continuas que ya me acostumbré a leerme, y así me he agenciado unos diarios de otras partes que trae pa estas tierras un caballero que es que dicen que es sabio. Claro que el "Nu Yorkes Times" no lo entendi más, y así y too ícen que ese diario se vende mucho. Yo creo que es por los monos y las fotografías, creo, y asimismo ebe ser.

Pero sí que entendi y muy re bien los diarios de nuestros amigos del Perú y de los ché. Le tiré un vistazo a "El Comercio" de Lima, que así se llama el diario peruano, y sabe lo que encontré? Una ley para fomentar el desarrollo industrial de su país. Enseguida me fui de hacha a "La Prensa" de Buenos Aires. ¿Y sabe? La misma cosa: una ley re-guena pa prestarle plata a los que quieran mejorar sus fábricas y ayudarlos a vender sus cosas en los países vecinos.

Y yo le pregunto, señor Director: ¿Cuándo será el día en que podamos pa bien de todos los chilenos leer una ley igualita publicada en LA NACION de aquí?

Perdonando la octografía, que esta carta la dicté, lo saluda su compadre.

PANTALEON CONTRERAS

Pantaleon Contreras

UNA COMPAÑIA DE SEGUROS ESPECIALIZADA EN RIESGOS DE LA INDUSTRIA METALURGICA

"La Metalúrgica, S. A.", es una Compañía de Seguros que fue creada por ASIMET para la mejor atención de sus asociados.

"La Metalúrgica" puede cubrir todos los riesgos de sus suscriptores. Si Ud. — señor industrial — no ha contratado aún sus seguros en "La Metalúrgica", solicite la visita de un representante, quien le dará a conocer todos los datos que Ud. requiera.

Llame a SABIMET, Agente de la Compañía de Seguros "La Metalúrgica", fono 52446, Santiago.

COMPANIA DE SEGUROS "LA METALURGICA, S.A."

UNA EMPRESA DE SEGUROS AL SERVICIO DE LA METALURGIA

Industria Economía Comercio



LA PEQUEÑA CIUDAD BULLENTE. — En los faldeos cordilleranos se alza la estructura pintoresca y hermosa de Sewell, la colectividad minera de "El Teniente". Allí la vida se desarrolla por sus cauces normales, con amplio contenido humano. Las escaleras que reemplazan a las calles se animan a las horas de compras, como en cualquier ciudad edificada en terreno plano. En el grabado, con el fondo imponente de la mole andina y de los grandes edificios residenciales, un grupo de dueñas de casa con sus hijos, salen de compras por una de las calles de la ciudad.

Las Colectividades Mineras de la Montaña Constituyen Modernos Mundos en Miniatura

- Experiencias humanas en un campamento
- El hombre y la familia ante el trabajo
- Organización y características de vida
- Responsabilidades y labor de los jefes

La vida en un centro minero de abundante población y movida actividad, para que mantenga un ritmo normal, ordenado y adecuado a las necesidades humanas de todo orden, debe estar regida por sistemas que tiendan a la inmediata solución de los problemas y a la facilitación de la convivencia entre los habitantes. Especialmente difícil se hace la obtención de estos propósitos fundamentales, cuando el conglomerado humano se encuentra instalado en lugares distantes de los núcleos importantes de abastecimientos o de población. En tales circunstancias, las grandes agrupaciones humanas dedicadas a las faenas extractivas, debe constituirse con todos aquellos medios, recursos, facilidades y métodos de organización que permitan el curso de una vida colectiva, ajena a las complejidades que ofrecería una comunidad instalada al margen de tales importantes consideraciones. En una palabra, el éxito de las labores industriales y de la vida en común de miles de personas, depende básicamente de la constitución de una pequeña ciudad, donde el elemento humano, individual o colectivo, disponga de todo lo que la gran ciudad le proporciona.

De aquí, nace la importancia adquirida por los "Campamentos" en las grandes industrias extractivas del país. El término "campamento", utilizado primitivamente para identificar la instalación provisoria de un núcleo humano y de actividades, al correr del tiempo ha sufrido virtual transformación, y hoy es sinónimo de "pequeña ciudad". Las carpas o instalaciones provisionales del antiguo "campamento" ya no existen. A la fecha, hay habitaciones, servicios privados y públicos, lugares de esparcimiento, progreso y organización adecuados.

Tales objetivos, en sus aspectos fundamentales y, aun en sus detalles, han sido cumplidos en los campamentos de Braden Copper Co. La experiencia aplicada conforme a los dictados de la técnica moderna y el concepto de colectividad progresista debidamente llevado a la práctica, han derivado en la instalación y desarrollo de los campamentos de Sewell, Caltones, Coya y Parrón, que, no por ser pequeños mundos en miniatura, pueden obedecer a las complejidades de una comunidad mal organizada. Así, cada uno de ellos, está constituido en ciudades que se han enclavado en la cordillera, y dentro de las cuales, la mina, la fundición, las plantas eléctricas, el comercio, los servicios públicos, las familias y cada hombre o ser que allí está, cumple sus funciones y gravita sobre la colectividad en forma seria y ordenada. Tales razones, han determinado este reportaje.

Tales resultados han sido posibles obteniendo mediante un sistema dependiente del Departamento de Relaciones Industriales de la Compañía, y cuyos ejecutores son los Jefes de Campamento. Sus funciones, amplísimas y variadas, podrían encausarse sintetizando las de un buen Jefe Comunal, para poder atender, resolver, autorizar, calificar, controlar, coordinar, informar, planificar etc. En una palabra: dirigir. Pero esa dirección, debe obedecer a un estricto concepto de organización.

OTRAS FUNCIONES

Como puede observarse, el Jefe de Campamento tiene a su cargo múltiples y variadas responsabilidades. El debe autorizar los permisos para alojamiento de visitantes, órdenes de trabajo, órdenes de embarques, pases de emergencia en los autocarros o para los trenes de fin de semana; debe, asimismo, otorgar permisos hasta por cinco días al personal bajo sus órdenes; poner visto bueno a los sobretiempos trabajados; calificar y controlar la asistencia al trabajo; autorizar las facturas del comercio local por gastos del Departamento de Relaciones Industriales, etc. Por otra parte, y para el mejor desarrollo de la vida colectiva de cada una de las pequeñas ciudades que constituyen los campamentos de Braden Copper Co., el jefe de cada una de estas comunidades debe mantener estrechas vinculaciones y contactos con la gerencia de la Compañía, los diversos Departamentos de Operaciones y de Servicios, el Ferrocarril, la Contraloría, la Jefatura General de Campamentos, la Sección de Entrenamiento, aparte de las relaciones con los servicios fiscales, como Cuerpo de Carabineros, Registro Civil e Identificación, y otros con sede en cada campamento.

LABORES GENERALES

El jefe de cualquiera de los Campamentos de Braden Copper (Sewell, Caltones, Coya y Parrón), debe iniciar sus labores ante el personal, con la entrega de casa, o ubicación de vivienda para el empleado u obrero que recién se incorpora a la Compañía. El Jefe de Campamento, el que asigna las casas y las piezas del tipo "B" y "C". Debe, también, asistir a todas las reuniones que se efectúan en el campamento, tales como conferencias, cursos de entrenamiento, fiestas, recepciones, velorios, funerales etc. Entre los problemas de orden doméstico en los cuales debe supervisar, se encuentran las mudanzas, los accidentes, el aseo, ornato, transcurso de enfermos, desinfección de locales, atención de visitas que suben al mineral, etc. Es decir, el Jefe de Campamento, es el encargado de resolver todos los problemas y consultas que se plantean en la diaria vida de una colectividad de miles de personas, alejadas físicamente de los grandes centros poblados.

Finalmente, y en la importancia de resaltar en forma completa, todo el cúmulo de labores y atribuciones de los funcionarios, puede afirmarse que, en un campamento, se compran desde la alimentación a su cargo, hasta la atención de las vacaciones del personal. La Jefatura del Campamento tiene que llevar estadísticas de censos de edificación y de sus servicios y elementos de trabajo, inventarios de alajamientos, repuestos, muebles y todo lo que sea necesario en materia de relaciones industriales, que debe poner el Jefe General de Campamentos.

Por último, el jefe representante directo de la Compañía ante todo el personal, especialmente cuando se trata de autoridades civiles o militares, en las elecciones, campañas y todo acto de orden general. Esta complicada y vasta labor solo es posible desarrollarla mediante la concepción de un verdadero aparato administrativo, por parte del Jefe de Campamento. Hasta en la residencia los problemas de intervención en todo lo que debe estar dispuesto, debe estar en forma de un verdadero aparato administrativo, que los campamentos de Braden Copper Co., funcionan regularmente con todas las características de las grandes ciudades, no obstante encontrarse situadas en una zona de condiciones climáticas y de plena cordillera, y en un terreno de miles de hombres en labores, y miles de familias desarrollando su vida familiar, complicaciones ajenas a las de su propia intimidad.

CARGOS Y PERSONAS

El eficiente rodaje de todo este difícil mecanismo administrativo y ejecutivo, ha sido posible gracias a la precisa organización y condiciones personales de cada uno de los funcionarios que cumplen las funciones de muchos cargos.

Todos los campamentos tienen un Jefe General, que es el señor Raúl Batista Botero, Ochoa, con 25 años de experiencia en Braden Copper Co., sus labores corresponden a un tribunal de alzada, en su jurisdicción y atribuciones sobre los problemas que escapan a sus subalternos, escalonados en los campamentos de la cordillera. El señor Batista Botero, se encuentra en la sede en Rancagua, y a él corresponden las relaciones con la Intendencia de la Provincia, Prefectura de Carabineros, Jueces, etc. Dependiendo en forma directa, además jefes de campamento. El señor Galvarino Muñoz Bustos, Jefe de Sewell, Puesto Coronel de Ejército Activo, ingresado a la Compañía en 1932; el señor Juan Arancibia Lira, Jefe de Caltones y funcionario de la Compañía desde 1924; el señor Juan Escobedo, es Jefe de Coya, y se inició en Braden Copper Co., como Jefe de Campamento de Sewell, en 1953; y el señor José Segura de Navarrete, quien es Jefe de Servicios de Rancagua y Parrón, y trabaja en la Compañía desde 1941.

Con la acción de estos funcionarios, la planificación administrativa adecuada, la organización de atribuciones, las actividades ajustadas a las necesidades, y el sistema de prácticas, cada uno de los campamentos de Braden Copper Co., son ciudades activas, plenas de bulente vida colectiva, y donde los problemas que pueden surgir dentro de la comunidad, tienen inmediata solución y resolución.

MINISTERIO DE OBRAS PUBLICAS DIRECCION DE ARQUITECTURA

Llámanse a las Firmas Contratistas inscritas en el Registro Especial y seleccionadas por esta Dirección de Arquitectura, para presentar Propuestas para la construcción de Dos Grupos Escolares ubicados en la Provincia de CAUTIN, según el siguiente detalle y lugar:

GRUPO A.— Escuela N.º 40, de Cunco. Escuela N.º 12, de Hualcapil. Escuela N.º 12, de Tolén.

GRUPO B.— Escuela N.º 33, de Labranza. Escuela N.º 57, de Temuco.

Los antecedentes para estas Propuestas se entregan en Santiago y Temuco.

Las Propuestas se abrirán el día 8 de agosto próximo, a las 11 horas, en la oficina del Arquitecto Jefe Relacionador y en la Intendencia de Temuco.

POSTERGACION DE PROPUESTAS

Se posterga hasta nuevo aviso la apertura de las Propuestas del Grupo "C", Escuela "Berta Acevedo", en Coronel.

Solicítanse propuestas públicas para la ejecución de las obras de Terminación de la ESCUELA AGRICOLA FEMENINA DE YERBAS BUENAS, con un presupuesto oficial de \$ 22.906.88.

Contratistas de Primera, Segunda y Tercera Clase del Registro de Arquitectura.

Apertura de Propuesta, Sala de Despacho del Intendente de la Provincia de Linares y Oficina del Arquitecto Relacionador de esta Dirección, el día 16 de agosto próximo, a las 11 horas.

DIRECCION DE OBRAS SANITARIAS

Se solicitan propuestas públicas para la ejecución, en contrato único, de las siguientes obras:

AGUA POTABLE DE SANTIAGO

a) Proyecto N.º 3.238.— Cañerías en calles Peppere, Pasaje Davanzo y calle Uno, de la Población El Paraíso, en Rancagua, con presupuesto oficial de \$ 1.216.16.

b) Proyecto N.º 3.222.— Redes en calles Correimiento, Aurora de Chile, Santiago Arcos, San Carlos, etc., de la Comuna de Conchalí, con presupuesto oficial de \$ 2.581.70.

ALCANTARILLADO DE SANTIAGO

a) Ampliación en calle Rosa Salas, Población "LAS CAÑAS", de la Comuna de Conchalí, con presupuesto oficial de \$ 1.192.54.

Los antecedentes estarán a disposición de los interesados desde el 2 de agosto hasta el 6, inclusive. La propuesta se abrirá el 18 de agosto, a las 11.30 horas.

DIRECCION DE VIALIDAD

OFICINA CENTRAL COTIZACIONES PUBLICAS POR PINTURA REFLECTANTE

Solicítanse cotizaciones públicas por 7.350 litros de pintura REFLECTANTE, tipo Centerlite o similares, para señalización línea en pavimentos de caminos.

Bases, consultar diariamente, de 10.30 a 12.30 horas, en Oficina N.º 3 del Departamento de Maquinarias, 2.º piso, Ministerio de Obras Públicas.

Las cotizaciones se abrirán el 3 de agosto próximo, a las 11 horas, en la Secretaría General de la Dirección de Vialidad.

UNIVERSIDAD DE CHILE ESCUELA DE MEDICINA

De acuerdo a la Ley 10.223, llámanse a concurso para proveer el siguiente cargo docente:

CATEDRA "C" DE OBSTETRICIA

1. Ayudante 2.º, Gr. 5.º, con 6 horas.

Los interesados deberán presentar sus antecedentes hasta el día 13 de agosto próximo, a las 12 horas, en la Dirección de la Escuela de Medicina, Zañartu 1042.

CORPORACION DE LA VIVIENDA

Se solicitan propuestas públicas por la ejecución de la red de distribución de energía eléctrica para la Población Camilo Oyarvarría, Sector V, de Coronel.

Podrán concurrir a esta licitación los contratistas inscritos en los Registros para trabajos de Urbanización, Especialidad Electricidad, Categoría Única de la Corporación de la Vivienda y en la Dirección General de Servicios Eléctricos y de Gas.

Bases y antecedentes para la propuesta, pueden retirarse diariamente, de 14.30 a 17 horas, en la secretaría de la Sección Ingeniería de la Corporación, Arturo Prat 48, 6.º piso, a partir del 3 de agosto del año en curso.

Las propuestas se abrirán el miércoles 10 de agosto, a las 16 horas, en la oficina del jefe del Departamento de Construcción de la Corporación, Arturo Prat 48, 4.º piso.

VICEPRESIDENTE EJECUTIVO

PINTURAS Y BARNICES



CORALDUR A PIROXILINA

CORALUX SINTETICA CON SECAMIENTO AL AIRE O AL HORNO, O DE EFECTO MARTILLADO

CORALIT CORRUGADA BRILLANTE AL OLEO.

CORALMAT OPACA AL OLEO

LATEX OPACA.

AZACROMO ANTICORROSIVA OPACA Y BRILLANTE

PINTURAS CORALIT LTDA.

CASILLA 635 — TEF 380529 — SANTIAGO

VENTA AL DETALLE MAPOCHO 4448

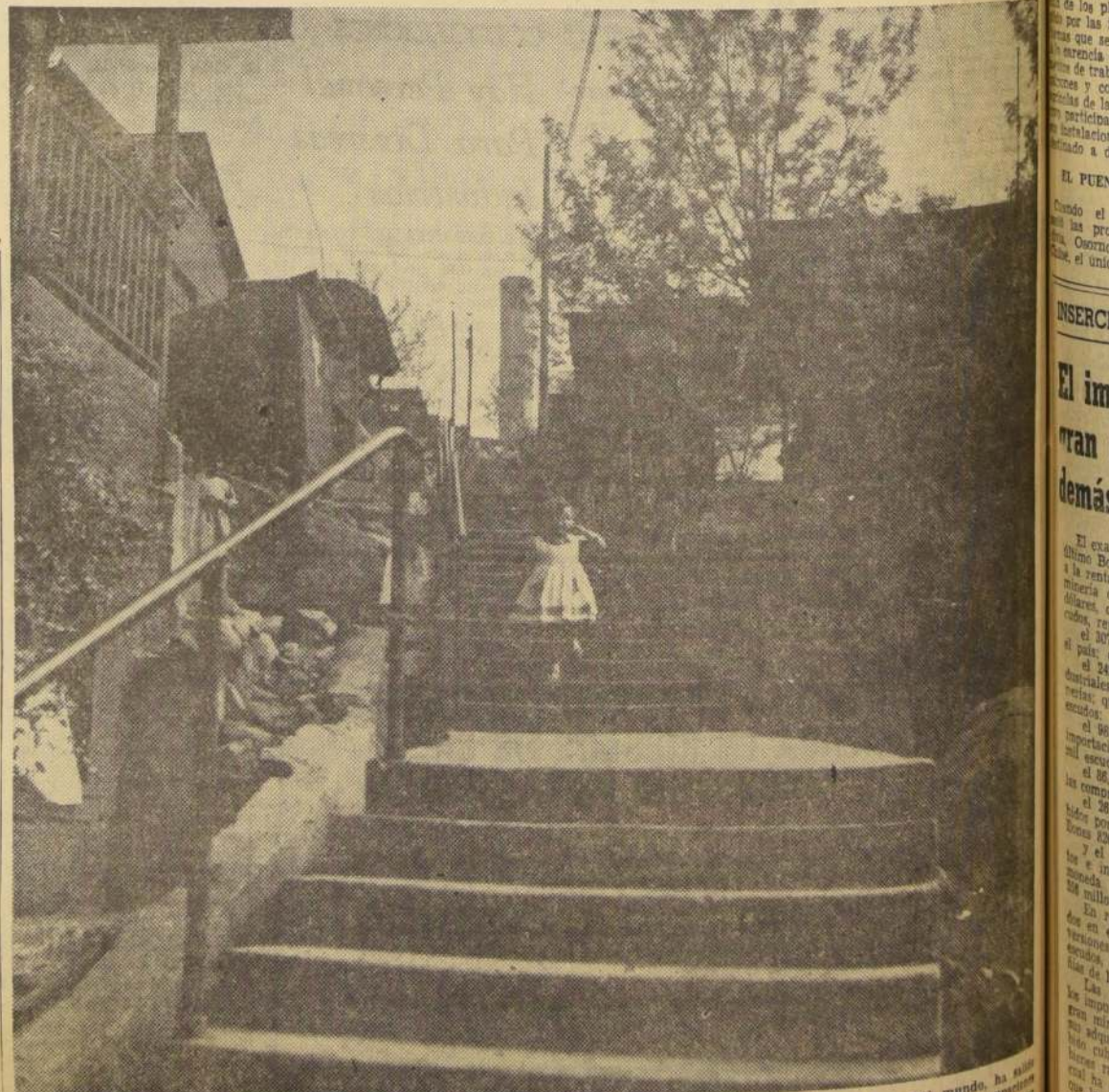

CONFIANZA ANTE LA MONTAÑA. — Con sus calles de escaleras, el ritmo de vida sereno y un ambiente acogedor, las actividades hogareñas en los campamentos de "El Teniente" se desarrollan con confianza. He aquí una escena en Caltones, La Niña, como en cualquier otra parte del mundo, ha buscado su hogar en busca de una "amiguita" y sin preocuparse de su encamión por una de las "calles" del campamento para dar curso a sus inquietudes infantiles y a sus juegos.

Con las Estructuras Metálicas Llevadas Desde Santiago se Habilitó el Aeródromo "El Tepual"

En quince días la empresa "FUMACOL" construyó las dependencias necesarias para el funcionamiento del campo terminal del puente aéreo. — Características de la producción de este rubro industrial y su aporte a la reconstrucción de las provincias del sur

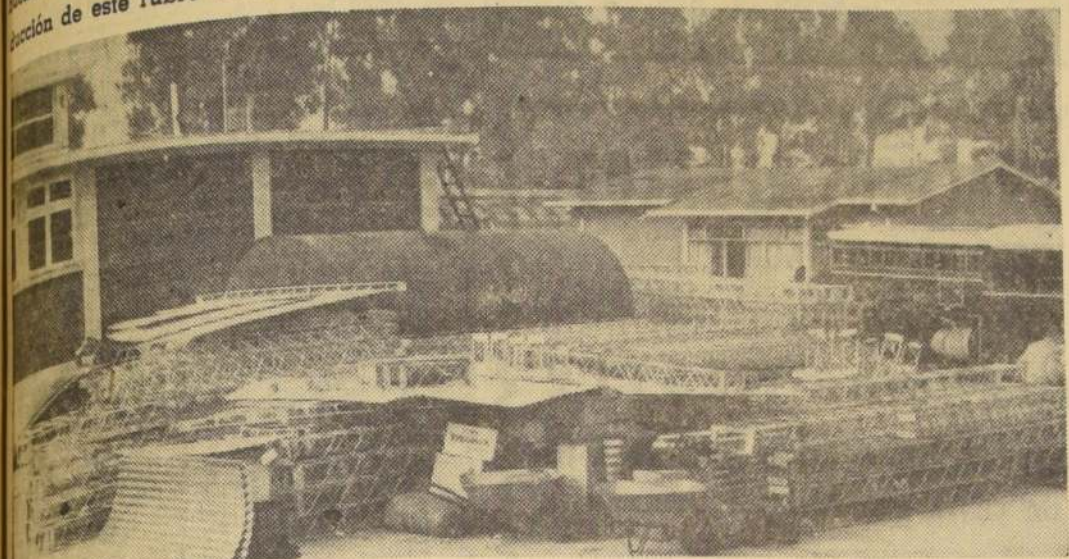

TRABAJOS PARA "EL TEPUAL". — La urgente habilitación del aeropuerto "El Tepual", en Puerto Montt, para servir al puente aéreo de auxilios, demandó el envío de algunos elementos necesarios. "FUMACOL" en quince días construyó hangares y dependencias en los cuales los servicios de reparación y mantenimiento de los grandes "Globemaster", de Estados Unidos, y otros servicios diversos, propios de un campo aéreo sometido a intenso movimiento, cincuenta toneladas de estos materiales fueron despachados por vía aérea desde el Grupo N.º 10 de Los Cerrillos. El grabado muestra una partida de elementos de "FUMACOL", lista para su embarque en los Globemasters.

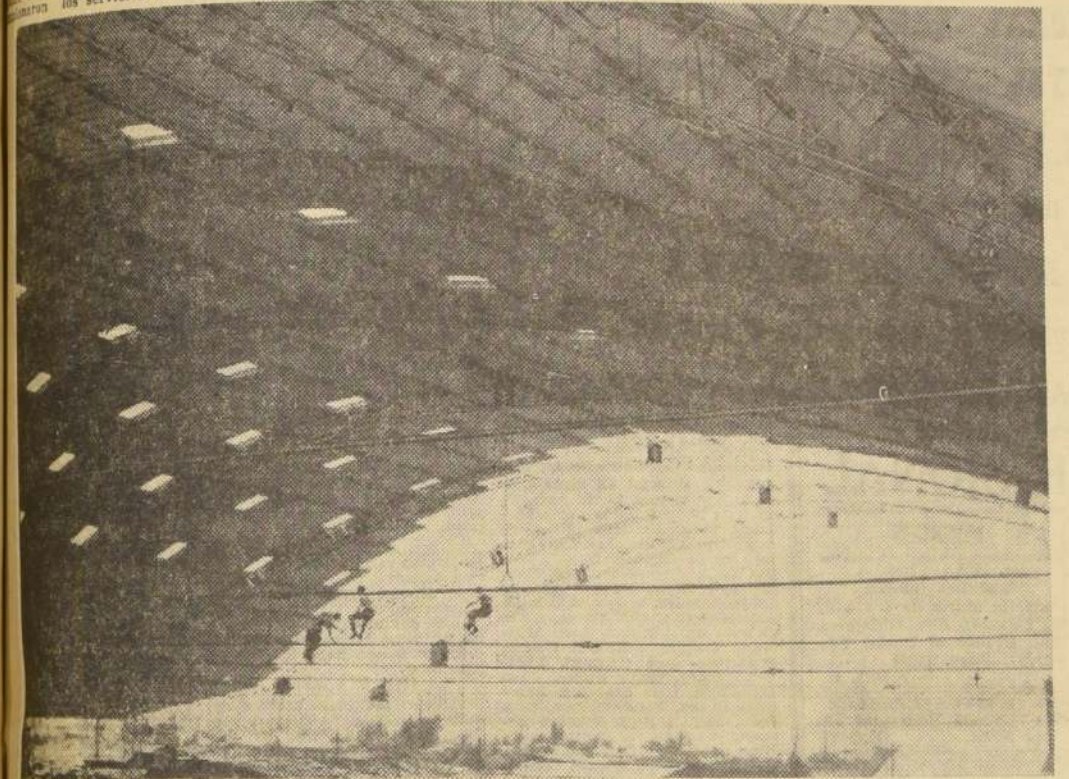

GALEONES MONUMENTALES PARA LA INDUSTRIA. — El veloz incremento alcanzado por diversos rubros de la producción industrial ha determinado la rápida construcción de enormes galpones para tal finalidad. Las estructuras metálicas fabricadas por "FUMACOL" han satisfecho la amplia demanda y la necesidad de ampliación de algunos centros fabriles. En el grabado, se puede observar el techo de una fábrica de carrocerías para vehículos, al cual se le efectúan los últimos ajustes en su monumental estructura.

Las exigencias determinadas por la emergencia nacional, derivada del movimiento sísmico del 21 y 22 de mayo, han obligado a la gran industria del país a un plan de labores de emergencia. No obstante tal circunstancia y el requerimiento imperioso de hacer frente a las necesidades de las provincias devastadas, los centros industriales han concurrido a la emergencia y oportunidad, dejando la mejor demostración de su espíritu de progreso en que se encuentran.

Nuestra industria, que se ha ido incrementando paulatinamente, para cumplir con sus compromisos y demandas de producción, enfrentada de improviso a las realidades urgentes que la catástrofe del sur, sólo hubiera podido llegar con su aporte a tan dramático llamado, al encontrarse en un plano de máxima eficiencia y de amplio desarrollo. Y ello ha quedado plenamente demostrado con la confluencia industrial, en diversos rubros, para la reconstrucción de las provincias devastadas. El envío de elementos de trabajo, de materiales de construcción, de todo artículo indispensable para la realización de los planes de reconstrucción a breve plazo, fue cumplido por las industrias chilenas en forma inmediata. Los proyectos que se plantearon fueron muchos y de difícil solución. En materia de habitaciones, al destrozo de maquinarias y elementos de trabajo y otras pérdidas, se sumaron los derrumbes de construcciones para las actividades industriales y comerciales de la zona afectada. Y en este aspecto de la situación, la participación instantánea de una empresa de Santiago, con sus instalaciones en Santa Cruz, y que motivó este reportaje, ayudó a difundir las realidades industriales del país.

EL PUNTE AEREO — El contacto y comunicaciones con esas regiones fue la aviación. Por ello, se organizó con carácter de urgencia el puente aéreo, servido por la Fuerza Aérea de Chile y la Línea Aérea Nacional. Pero un serio problema se presentó para la efectividad de este servicio. El único aeródromo adecuado para ser utilizado por el puente aéreo, era "El Tepual", en Puerto Montt. No obstante, cuando el primer DC-6 LAN llegó el día 23, a las 12 horas, a "El Tepual", se encontró solamente con la pista de aterrizaje, ya que el aeródromo no estaba terminado. Sin embargo, ese campo aéreo debía ser utilizado en la emergencia, y para ello era indispensable y urgente dotarlo de las dependencias necesarias en forma rápida.

INSERCIÓN
El impuesto a la renta de la gran minería del cobre y los demás tributos pagados en 1959
El examen comparativo de las cifras publicadas en el último Boletín del Banco Central indica que el impuesto a la renta pagado en 1959 por las compañías de la gran minería del cobre, que alcanzó a 84 millones 700 mil pesos, con un equivalente de 88 millones 850 mil pesos, representó:
el 30% de la contribución de bienes raíces en todo el país; que sumó 28 millones 900 mil pesos; el 24% del impuesto a las empresas agrícolas, industriales, comerciales y de la mediana y pequeña industria, que sumó un equivalente de 36 millones 735 mil pesos; el 93,2% de los gravámenes que pagaron todas las empresas del país, por un total de 90 millones 403 mil pesos; el 56,7% de lo percibido por concepto de impuesto a las ganancias, que sumó 103 millones 14 mil pesos; el 26,7% del total de los tributos indirectos percibidos por el Erario Nacional, que alcanzaron a 330 millones 157 mil pesos; el 15,7% de la suma total de los impuestos directos indirectos, tanto en moneda nacional como en moneda extranjera, que llegaron a un equivalente de 104 millones 751 mil pesos.
En relación con los gastos presupuestarios realizados en el país en 1959, que, con las respectivas contribuciones de cambios, alcanzaron a 615 millones 200 mil pesos, el impuesto a la renta pagado por las compañías de la gran minería del cobre representó un 14,49% de los impuestos indirectos, ni los que las empresas de la gran minería del cobre han pagado sobre el monto de los tributos indirectos, ni las sumas que han derivado de los derechos arancelarios, contribución de cambios, y demás obligaciones tributarias; todo lo cual ha de ser cargado al monto del impuesto a la renta que les afecta.

Fue ante ese planteamiento, cuando surgieron las posibilidades de una firma constructora industrial y agrícola de Santiago, "FUMACOL", para solucionar dicho problema. Antes de quince días el aeródromo "El Tepual", más de 50 toneladas de estructuras metálicas y materiales de construcción, en los grandes aviones "Globemaster" de la Fuerza Aérea de Estados Unidos. Quince días más tarde, el aeródromo "El Tepual" quedaba adecuadamente convertido en el terminal del puente aéreo que estaba llevando todos los elementos a la zona sur.

LA NUEVA CONSTRUCCION

Las necesidades de la época han determinado la aplicación de nuevos sistemas en la construcción agrícola e industrial. Estas actividades demandan amplitud, solidez y durabilidad para galpones o dependencias. Llamada por dicho imperativo nació la Firma "Construcciones Agrícolas e Industriales, "FUMACOL", en el año 1953. Con la fundición y maestría ubicadas en la ciudad de Santa Cruz, empezó a trabajar entregando los elementos de su producción a la industria y agricultura regionales. Poco después la demanda fue en aumento progresivo, hasta llegar a la fecha a un ritmo de producción que debe satisfacer peticiones de todas partes del país. Así fue como, por encargo de la FAICH, en menos de quince días efectuó la construcción e instalaciones de las dependencias necesarias para el aeródromo "El Tepual".

La empresa "FUMACOL" ha orientado la aplicación de sus estructuras metálicas a galpones standard, que desempe-



Industria Economía Comercio



GALEONES INDUSTRIALES O AGRICOLAS. — El alto grado de eficiencia logrado por la industria chilena en sus diversos rubros, ha quedado revelado por la concurrencia de esta actividad productora del país al servicio de las provincias devastadas. En el grabado se observa el aspecto de un galpón construido con estructuras metálicas y planos de "FUMACOL", que permite su cierre con cualquier material. Estas estructuras están proyectadas para que puedan adaptarse al cierre con ladrillos, concreto u otro elemento que desee colocar su propietario.

Asismicidad de Galpones Permitió Efectiva Resistencia al Terremoto

Construcciones en más de 130 mil metros cuadrados no sufrieron daño ni perjuicio

Como característica principal de estas construcciones, se presenta la facilidad de poder ser cubiertos o cerrados a gusto del propietario. Es decir, las estructuras metálicas están planificadas en tal forma, que si el propietario, posteriormente, desea efectuar cierres de ladrillos o de otro material, no tiene dificultades por la adaptabilidad de las estructuras a tales modificaciones posteriores.

Los galpones metálicos de "FUMACOL" son de acero redondo, soldados eléctricamente y que pueden cubrirse, ya sea con zinc o pizarreño.

La empresa construye en dimensiones standard y con aleros adicionales para efectuar las ampliaciones necesarias. También entrega cualquier otro tipo de estructuras a pedido del cliente, y en las cuales, igual que las anteriores, se condensan las siguientes condiciones específicas: duración indefinida, fácil transporte, incombustible, montaje sencillo y rápido, múltiples aplicaciones y facilidad para agrandarse.

ASISMICIDAD

La empresa "FUMACOL" —según lo informó uno de sus ejecutivos— tenía más de 130 mil metros cuadrados de construcciones levantadas en las provincias que fueron afectadas por los sismos. En ninguna de ellas se registraron daños ni

perjuicios consecuentes a los terremotos, lo cual ha dejado de manifiesto la resistencia y durabilidad de tales construcciones. La observación de la asismicidad puesta a prueba en esas construcciones derivó en una gran demanda posterior para levantar estructuras en todas las provincias afectadas. Es así como hasta la fecha se han contratado otras decenas de miles de metros cuadrados que ya están cubriéndose con este tipo de estructuras metálicas para industrias, agricultura y casas habitacionales.

Para el mejor servicio de la numerosa clientela, el Gerente de "FUMACOL", Sr. Fernando García-Huidobro, quien acaba de regresar de Estados Unidos y Japón, dispuso la creación de un nuevo Departamento Técnico en Santiago. Numerosas nuevas representaciones que tendrá la firma serán atendidas por este Departamento que recién inicia sus funciones y que actuará en el rubro importaciones, maquinarias, etc.

Sin perjuicio de lo anterior, "FUMACOL" continuará su ritmo de atención a la zona sur, respondiendo a la intensa demanda y en virtud de la cual los envíos se están efectuando rápidamente. En esta forma, ha quedado expresada otra de las realidades de la industria nacional y el grado de perfeccionamiento a que ha llegado, tanto en el aspecto técnico como de producción, y en base a los cuales ha significado inmediato aporte para el sur.

UNA SOLA META: CALIDAD
1935-1960

PARA
CONDUCCION
DE AGUA
A PRESION

TUBOS

Rocalit

Distribuidores:
Agencias Graham
Délano
Saavedra Bénard
Sodimac.

Estos tubos son de consistencia monolítica y tienen paredes internas tan lisas que permiten usar diámetros menores a los usuales para conducir la misma cantidad de agua. Además, no se incrustan ni se oxidan; por eso, mantienen "capacidad plena" aunque pasen los años.



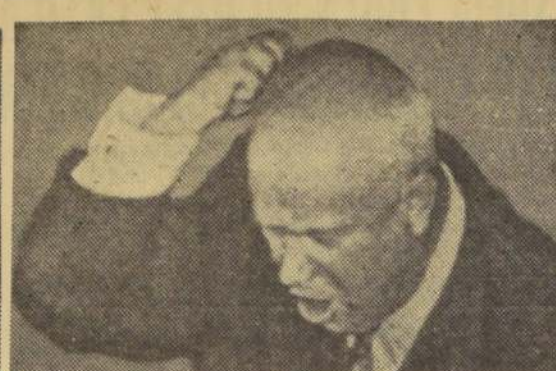
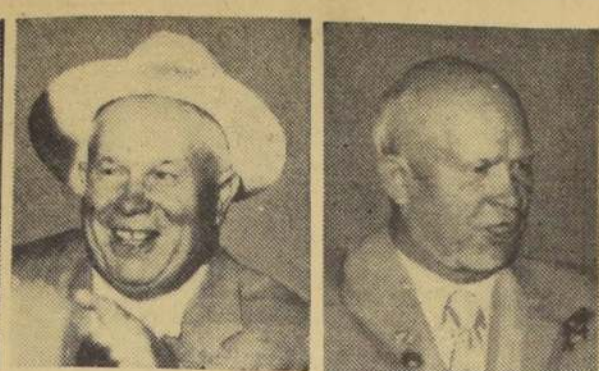

KHRUSHCHEV ¿UN PSICOTICO ARTERIOSCLEROTICO-SENIL?

En los últimos años, numerosas observaciones han señalado inestablemente ciertas reacciones personales de Nikita Khrushchev no son, aparentemente, todo lo normales que sería de esperar. Su conducta altamente contradictoria —que incluso desborda la motivación política calculada— ha dado lugar a múltiples especulaciones sobre la salud mental del personaje.

Por lo que se sabe, hasta en la misma Unión Soviética corre una serie de rumores sobre el equilibrio psíquico de Khrushchev. Se dice, igualmente, que en los altos círculos del Partido y del Gobierno existe una seria preocupación al respecto. Sobre esta materia, se recuerda que la desmedida afición de Khrushchev al vodka (conocida y testimoniada por numerosas delegaciones extranjeras que tuvieron la oportunidad de "brindar" con él en los banquetes oficiales) tuvo que ser controlada por la presión de estos altos círculos.

Los acontecimientos políticos de los últimos meses —en particular las extrañas reacciones de violencia de Khrushchev— hacen volver nuevamente la atención hacia este problema.

- Es aficionado al vodka
- Está perdiendo la memoria
- Habla cada vez más de su infancia y de su madre
- Balbucea después de cada palabra, al hablar
- Se equivoca en los detalles
- Se ha tornado impreciso

equilibrada. Por eso, la simple desaparición de Khrushchev —pero permaneciendo el régimen— no significaría de ninguna manera una disminución de la agresividad del comunismo, pues ella es consustancial a la doctrina. Desaparecido Khrushchev, la agresividad comunista no sería, de seguro, tan brutalmente directa y grosera (reflejo de la personalidad del actual líder); tomaría otras formas, aplicaría otros métodos.

SIGNOS OBSERVADOS EN NIKITA KHRUSHCHEV

1) Quiénes observaron de cerca a Nikita Khrushchev en su reciente viaje a Austria, señalan que todas sus improvisaciones —estaban totalmente desprovistas de lógica interna. En sus discursos no escritos se quedaba a mitad de palabra, pasaba de una cosa a otra, olvidaba y repetía lo ya dicho. Sus mugidos y balbuceos (...eh, eh, eh... m, m, m, m, m... eh, eh...) se repiten ahora después de cada palabra.

La afición de Khrushchev a los proverbios es muy conocida, como también su tendencia a recordar constantemente el pasado ("mi mamá me decía siempre...") cuando yo era pastor... etc.) y hablar largamente de sus años juveniles.

La imprecisión en los detalles se ha acentuado tanto, que ahora la registran hasta las agencias cablegráficas. Por

Su carácter desconfiado se puede apreciar en todos sus discursos ("quién nos asegura que los imperialistas...") "no somos tontos...". Por otra parte, ni siquiera Stalin ha realizado tantas purgas en el Partido como él (aunque de manera incurruta), sacudiendo las bases, removiendo los cuadros directivos.

Khrushchev es vanidoso en grado sumo. Puede notarse en las conferencias de prensa. Además, cada vez se le nota más la tendencia a querer convertirse en un gran teórico del comunismo, en un segundo Lenin. De ahí todas las groseras deformaciones del leninismo que trata de presentar como "desarrollo creador" del marxismo-leninismo. Por otro lado, en todos sus discursos sobre los "progresos" de la URSS las comparaciones se hacen siempre entre el período "pre-khrushcheviano" (antes de 1954) y el actual. La misma "denuncia" de los crímenes de Stalin puede ser atribuida en parte a su insano deseo de destacarse.

Khrushchev está obsesionado por la idea de que en Occidente todo es "pornográfico", y sobre eso ha hablado muchas veces. Recuerde, por ejemplo, que cuando estuvo en los Estados Unidos y visitó Hollywood se escandalizó con el can-can de las bailarinas, gritando y gesticulando contra toda esa "mugre"... Al final, se subió a una mesa, levantó la chaqueta y comenzó a mover el trasero, imitando las "groserías" de las muchachas.

Es notable, igualmente, la intranquilidad de Khrushchev —móvese de un lado a otro del país, salir al extranjero, hacer toda clase de visitas...

CARACTERISTICAS DE LA DEMENCIA SENIL

1) Ya en las primeras fases de la demencia senil, llaman particularmente la atención las alteraciones de la memoria. El recuerdo se hace difícil, de tal manera que el psicótico vuelve continuamente a repetir los mismos hechos una y otra vez. Por otra parte, olvida fácilmente los sucesos más recientes, demostrando una marcada incapacidad para precisar sus detalles (cantidades, números...). El sujeto es consciente de estas fallas y trata de disimularlas recurriendo a la fantasía.

Como importante síntoma secundario, y vinculado a lo anterior, aparecen serias perturbaciones en el lenguaje. Un signo característico es la gran locuacidad (logorrea desenfrenada de Sierzi), casi siempre inusitada. Otras veces, el psicótico habla con gran facilidad de un tema a otro, sin relación lógica. Hace recuerdos interminables, utiliza una gran variedad de proverbios y locuciones populares. Al hablar, a menudo, le falta la palabra que necesita, entonces se detiene, balbucea, muge, aplica estribillos...

2) Entre las alteraciones de la inteligencia se observa, en primer lugar, la dificultad para entender la idea nueva (derivada de la incapacidad para concentrar la atención). Pesadez en la asociación lógica. Imposibilidad casi de abarcar ideas muy extensas. Igualmente, el psicótico senil es difícilmente influenciable.

3) Entre los síntomas somáticos, es característico el envejecimiento prematuro de la piel (gerodermia). Marcha algo lenta a veces, con las piernas separadas. Dificultad de realizar movimientos finos. Las pupilas reaccionan con dificultad a la luz.

4) Conducta general de los psicóticos seniles.

Un rasgo típico de los demente seniles es la fragilidad emotiva, los cambios violentos de humor.

Por una parte, se presenta el desenfreno emotivo, la incapacidad para reprimir las reacciones afectivas, que aparecen demasiado violentas y totalmente desproporcionadas al estímulo que las origina. En general, en estos sujetos es fácil advertir una elevada irritabilidad, explosiones cólericas muy violentas, una actitud pronta a la disputa y a la riña.

Por otra parte, los demente seniles pasan fácilmente a un estado de euforia infantil, gustan de los bromas, de chistes, están dispuestos a la risa y a toda una serie de simplezas.

En general, estos psicóticos muestran una clara tendencia a las reacciones paranoicas, en que ciertas ideas se polarizan la atención del sujeto, transformándolo en monomaniaco. En ellos esta tendencia se caracteriza por una gran desconfianza, pertinacia, sobrevaloración de la propia persona (con manifestaciones de arrogancia, jactancia, vanidad) y una extrema seguridad en el triunfo de lo que emprenden.

Como resultado de la gran desconfianza, aparecen los delirios de interpretación: se sienten perseguidos, espiados, víctimas de complotos, expuestos a toda clase de conjuras (ideas delirantes paranoicas de perjuicio). Interesa destacar que, psicológicamente, la desconfianza es una forma de miedo, es decir, traduce la impotencia del sujeto ante una situación o un complejo de situaciones.

En la esfera sexual se manifiesta el delirio senil de perjuicio (Kraepelin). El sujeto interpreta como un grave peligro al pudor los actos más inocentes, desprovistos de toda intención morbosa.

Finalmente, es típica la excitación motriz, la necesidad verdaderamente angustiosa de movimiento, de actividad, a menudo inútil.

5) Entre los síntomas somáticos, es característico el envejecimiento prematuro de la piel (gerodermia). Marcha algo lenta a veces, con las piernas separadas. Dificultad de realizar movimientos finos. Las pupilas reaccionan con dificultad a la luz.

6) Entre los síntomas somáticos, es característico el envejecimiento prematuro de la piel (gerodermia). Marcha algo lenta a veces, con las piernas separadas. Dificultad de realizar movimientos finos. Las pupilas reaccionan con dificultad a la luz.

7) Entre los síntomas somáticos, es característico el envejecimiento prematuro de la piel (gerodermia). Marcha algo lenta a veces, con las piernas separadas. Dificultad de realizar movimientos finos. Las pupilas reaccionan con dificultad a la luz.

8) Entre los síntomas somáticos, es característico el envejecimiento prematuro de la piel (gerodermia). Marcha algo lenta a veces, con las piernas separadas. Dificultad de realizar movimientos finos. Las pupilas reaccionan con dificultad a la luz.

9) Entre los síntomas somáticos, es característico el envejecimiento prematuro de la piel (gerodermia). Marcha algo lenta a veces, con las piernas separadas. Dificultad de realizar movimientos finos. Las pupilas reaccionan con dificultad a la luz.

10) Entre los síntomas somáticos, es característico el envejecimiento prematuro de la piel (gerodermia). Marcha algo lenta a veces, con las piernas separadas. Dificultad de realizar movimientos finos. Las pupilas reaccionan con dificultad a la luz.

11) Entre los síntomas somáticos, es característico el envejecimiento prematuro de la piel (gerodermia). Marcha algo lenta a veces, con las piernas separadas. Dificultad de realizar movimientos finos. Las pupilas reaccionan con dificultad a la luz.

12) Entre los síntomas somáticos, es característico el envejecimiento prematuro de la piel (gerodermia). Marcha algo lenta a veces, con las piernas separadas. Dificultad de realizar movimientos finos. Las pupilas reaccionan con dificultad a la luz.

13) Entre los síntomas somáticos, es característico el envejecimiento prematuro de la piel (gerodermia). Marcha algo lenta a veces, con las piernas separadas. Dificultad de realizar movimientos finos. Las pupilas reaccionan con dificultad a la luz.

14) Entre los síntomas somáticos, es característico el envejecimiento prematuro de la piel (gerodermia). Marcha algo lenta a veces, con las piernas separadas. Dificultad de realizar movimientos finos. Las pupilas reaccionan con dificultad a la luz.

15) Entre los síntomas somáticos, es característico el envejecimiento prematuro de la piel (gerodermia). Marcha algo lenta a veces, con las piernas separadas. Dificultad de realizar movimientos finos. Las pupilas reaccionan con dificultad a la luz.

16) Entre los síntomas somáticos, es característico el envejecimiento prematuro de la piel (gerodermia). Marcha algo lenta a veces, con las piernas separadas. Dificultad de realizar movimientos finos. Las pupilas reaccionan con dificultad a la luz.

17) Entre los síntomas somáticos, es característico el envejecimiento prematuro de la piel (gerodermia). Marcha algo lenta a veces, con las piernas separadas. Dificultad de realizar movimientos finos. Las pupilas reaccionan con dificultad a la luz.

18) Entre los síntomas somáticos, es característico el envejecimiento prematuro de la piel (gerodermia). Marcha algo lenta a veces, con las piernas separadas. Dificultad de realizar movimientos finos. Las pupilas reaccionan con dificultad a la luz.

19) Entre los síntomas somáticos, es característico el envejecimiento prematuro de la piel (gerodermia). Marcha algo lenta a veces, con las piernas separadas. Dificultad de realizar movimientos finos. Las pupilas reaccionan con dificultad a la luz.

20) Entre los síntomas somáticos, es característico el envejecimiento prematuro de la piel (gerodermia). Marcha algo lenta a veces, con las piernas separadas. Dificultad de realizar movimientos finos. Las pupilas reaccionan con dificultad a la luz.

21) Entre los síntomas somáticos, es característico el envejecimiento prematuro de la piel (gerodermia). Marcha algo lenta a veces, con las piernas separadas. Dificultad de realizar movimientos finos. Las pupilas reaccionan con dificultad a la luz.

22) Entre los síntomas somáticos, es característico el envejecimiento prematuro de la piel (gerodermia). Marcha algo lenta a veces, con las piernas separadas. Dificultad de realizar movimientos finos. Las pupilas reaccionan con dificultad a la luz.

23) Entre los síntomas somáticos, es característico el envejecimiento prematuro de la piel (gerodermia). Marcha algo lenta a veces, con las piernas separadas. Dificultad de realizar movimientos finos. Las pupilas reaccionan con dificultad a la luz.

24) Entre los síntomas somáticos, es característico el envejecimiento prematuro de la piel (gerodermia). Marcha algo lenta a veces, con las piernas separadas. Dificultad de realizar movimientos finos. Las pupilas reaccionan con dificultad a la luz.

25) Entre los síntomas somáticos, es característico el envejecimiento prematuro de la piel (gerodermia). Marcha algo lenta a veces, con las piernas separadas. Dificultad de realizar movimientos finos. Las pupilas reaccionan con dificultad a la luz.

26) Entre los síntomas somáticos, es característico el envejecimiento prematuro de la piel (gerodermia). Marcha algo lenta a veces, con las piernas separadas. Dificultad de realizar movimientos finos. Las pupilas reaccionan con dificultad a la luz.

27) Entre los síntomas somáticos, es característico el envejecimiento prematuro de la piel (gerodermia). Marcha algo lenta a veces, con las piernas separadas. Dificultad de realizar movimientos finos. Las pupilas reaccionan con dificultad a la luz.

28) Entre los síntomas somáticos, es característico el envejecimiento prematuro de la piel (gerodermia). Marcha algo lenta a veces, con las piernas separadas. Dificultad de realizar movimientos finos. Las pupilas reaccionan con dificultad a la luz.

29) Entre los síntomas somáticos, es característico el envejecimiento prematuro de la piel (gerodermia). Marcha algo lenta a veces, con las piernas separadas. Dificultad de realizar movimientos finos. Las pupilas reaccionan con dificultad a la luz.

30) Entre los síntomas somáticos, es característico el envejecimiento prematuro de la piel (gerodermia). Marcha algo lenta a veces, con las piernas separadas. Dificultad de realizar movimientos finos. Las pupilas reaccionan con dificultad a la luz.

31) Entre los síntomas somáticos, es característico el envejecimiento prematuro de la piel (gerodermia). Marcha algo lenta a veces, con las piernas separadas. Dificultad de realizar movimientos finos. Las pupilas reaccionan con dificultad a la luz.

32) Entre los síntomas somáticos, es característico el envejecimiento prematuro de la piel (gerodermia). Marcha algo lenta a veces, con las piernas separadas. Dificultad de realizar movimientos finos. Las pupilas reaccionan con dificultad a la luz.

33) Entre los síntomas somáticos, es característico el envejecimiento prematuro de la piel (gerodermia). Marcha algo lenta a veces, con las piernas separadas. Dificultad de realizar movimientos finos. Las pupilas reaccionan con dificultad a la luz.

34) Entre los síntomas somáticos, es característico el envejecimiento prematuro de la piel (gerodermia). Marcha algo lenta a veces, con las piernas separadas. Dificultad de realizar movimientos finos. Las pupilas reaccionan con dificultad a la luz.

35) Entre los síntomas somáticos, es característico el envejecimiento prematuro de la piel (gerodermia). Marcha algo lenta a veces, con las piernas separadas. Dificultad de realizar movimientos finos. Las pupilas reaccionan con dificultad a la luz.

36) Entre los síntomas somáticos, es característico el envejecimiento prematuro de la piel (gerodermia). Marcha algo lenta a veces, con las piernas separadas. Dificultad de realizar movimientos finos. Las pupilas reaccionan con dificultad a la luz.

37) Entre los síntomas somáticos, es característico el envejecimiento prematuro de la piel (gerodermia). Marcha algo lenta a veces, con las piernas separadas. Dificultad de realizar movimientos finos. Las pupilas reaccionan con dificultad a la luz.

38) Entre los síntomas somáticos, es característico el envejecimiento prematuro de la piel (gerodermia). Marcha algo lenta a veces, con las piernas separadas. Dificultad de realizar movimientos finos. Las pupilas reaccionan con dificultad a la luz.

39) Entre los síntomas somáticos, es característico el envejecimiento prematuro de la piel (gerodermia). Marcha algo lenta a veces, con las piernas separadas. Dificultad de realizar movimientos finos. Las pupilas reaccionan con dificultad a la luz.

40) Entre los síntomas somáticos, es característico el envejecimiento prematuro de la piel (gerodermia). Marcha algo lenta a veces, con las piernas separadas. Dificultad de realizar movimientos finos. Las pupilas reaccionan con dificultad a la luz.

41) Entre los síntomas somáticos, es característico el envejecimiento prematuro de la piel (gerodermia). Marcha algo lenta a veces, con las piernas separadas. Dificultad de realizar movimientos finos. Las pupilas reaccionan con dificultad a la luz.

42) Entre los síntomas somáticos, es característico el envejecimiento prematuro de la piel (gerodermia). Marcha algo lenta a veces, con las piernas separadas. Dificultad de realizar movimientos finos. Las pupilas reaccionan con dificultad a la luz.

43) Entre los síntomas somáticos, es característico el envejecimiento prematuro de la piel (gerodermia). Marcha algo lenta a veces, con las piernas separadas. Dificultad de realizar movimientos finos. Las pupilas reaccionan con dificultad a la luz.

44) Entre los síntomas somáticos, es característico el envejecimiento prematuro de la piel (gerodermia). Marcha algo lenta a veces, con las piernas separadas. Dificultad de realizar movimientos finos. Las pupilas reaccionan con dificultad a la luz.

45) Entre los síntomas somáticos, es característico el envejecimiento prematuro de la piel (gerodermia). Marcha algo lenta a veces, con las piernas separadas. Dificultad de realizar movimientos finos. Las pupilas reaccionan con dificultad a la luz.

46) Entre los síntomas somáticos, es característico el envejecimiento prematuro de la piel (gerodermia). Marcha algo lenta a veces, con las piernas separadas. Dificultad de realizar movimientos finos. Las pupilas reaccionan con dificultad a la luz.

47) Entre los síntomas somáticos, es característico el envejecimiento prematuro de la piel (gerodermia). Marcha algo lenta a veces, con las piernas separadas. Dificultad de realizar movimientos finos. Las pupilas reaccionan con dificultad a la luz.

48) Entre los síntomas somáticos, es característico el envejecimiento prematuro de la piel (gerodermia). Marcha algo lenta a veces, con las piernas separadas. Dificultad de realizar movimientos finos. Las pupilas reaccionan con dificultad a la luz.

49) Entre los síntomas somáticos, es característico el envejecimiento prematuro de la piel (gerodermia). Marcha algo lenta a veces, con las piernas separadas. Dificultad de realizar movimientos finos. Las pupilas reaccionan con dificultad a la luz.

50) Entre los síntomas somáticos, es característico el envejecimiento prematuro de la piel (gerodermia). Marcha algo lenta a veces, con las piernas separadas. Dificultad de realizar movimientos finos. Las pupilas reaccionan con dificultad a la luz.

51) Entre los síntomas somáticos, es característico el envejecimiento prematuro de la piel (gerodermia). Marcha algo lenta a veces, con las piernas separadas. Dificultad de realizar movimientos finos. Las pupilas reaccionan con dificultad a la luz.

52) Entre los síntomas somáticos, es característico el envejecimiento prematuro de la piel (gerodermia). Marcha algo lenta a veces, con las piernas separadas. Dificultad de realizar movimientos finos. Las pupilas reaccionan con dificultad a la luz.

53) Entre los síntomas somáticos, es característico el envejecimiento prematuro de la piel (gerodermia). Marcha algo lenta a veces, con las piernas separadas. Dificultad de realizar movimientos finos. Las pupilas reaccionan con dificultad a la luz.

54) Entre los síntomas somáticos, es característico el envejecimiento prematuro de la piel (gerodermia). Marcha algo lenta a veces, con las piernas separadas. Dificultad de realizar movimientos finos. Las pupilas reaccionan con dificultad a la luz.

55) Entre los síntomas somáticos, es característico el envejecimiento prematuro de la piel (gerodermia). Marcha algo lenta a veces, con las piernas separadas. Dificultad de realizar movimientos finos. Las pupilas reaccionan con dificultad a la luz.

PALABRAS CRUZADAS

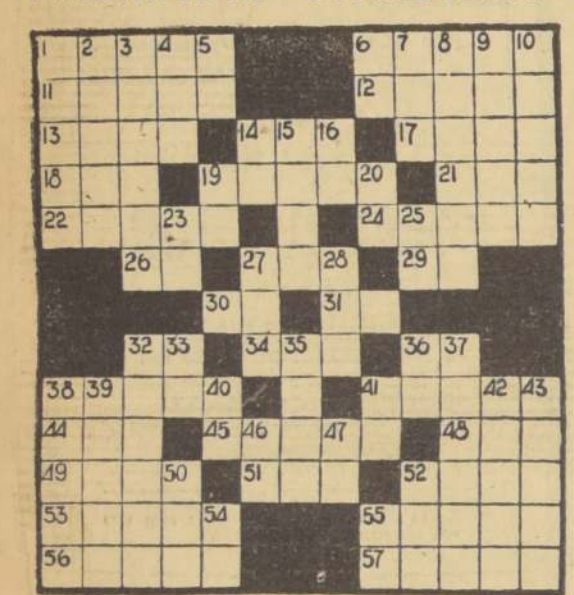

HORIZONTALES:

- 1.— Sitio donde se enciende la luz.
- 6.— Especie de acacia de flor olivosa.
- 11.— Loco, demente.
- 12.— Habi, desti.
- 13.— Desafío a duelo.
- 14.— En el gnosticismo, inteligencia eterna emanada de la divinidad suprema.
- 17.— Sin compañía.
- 18.— Es arrastrado un cuerpo hacia abajo por su peso.
- 19.— Gran cadena de montañas de América del Sur.
- 21.— Imper.
- 22.— Estimula a las bestias con la voz o el látigo.
- 24.— Que no ha sufrido daño.
- 26.— Punto único del dado.
- 27.— Cierta tela de seda.
- 29.— Altera. Real (siglas).
- 30.— Dona, regala.
- 31.— Dirigirse a un lugar.
- 32.— Simb. quim. del bismuto.
- 34.— Religiosa.
- 36.— Artículo.
- 38.— Pato, ave palmípeda.
- 41.— Uno de los planetas que gravitan alrededor del Sol.
- 44.— Contracción.
- 45.— Avanzar sobre el agua moviendo ciertas partes del cuerpo.
- 48.— El duplo de la unidad.
- 49.— Gelatina vegetal sacada de ciertas algas.
- 51.— Mayor cantidad.
- 52.— Existir, pertenecer.

VERTICALES:

- 1.— Instrumento antiguo de sople.
- 2.— Refrescar una cosa al aire.
- 3.— Dícese de lo relativo a los gastos (Fem.).
- 4.— Uno, enlazo.
- 5.— Prep. insep. que indica repetición.
- 6.— Año de Cristo.
- 7.— Igualdad de nivel.
- 8.— Poner una cosa frente a otra.
- 9.— Que no son buenos.
- 10.— Modificación alotrópica del oxígeno.
- 14.— Prep. que indica el lugar.
- 15.— Río de Alemania y Polonia.
- 16.— Nordeste.
- 19.— Atl. del río Aar, en Suiza.
- 20.— Adv. de afirmación.
- 23.— Existe, pertenece.
- 25.— Simb. quim. del lantano.
- 27.— Filid. aciforme.
- 28.— Percibir un sonido.
- 32.— Composición poética de género sentimental.
- 33.— Dirigirse a un lugar.
- 35.— Ondulación, sinuosidad.
- 36.— Simbo. quim. del erbio.
- 37.— Torcer hacia un lado.
- 38.— C. de Turquía, a orillas del Selhün.
- 39.— Decir que no es verdad una cosa.
- 40.— Prep. insep. que significa dentro.
- 41.— Ciudad de Caldea.
- 42.— Uno de los puntos cardinales.
- 46.— Ante Meridiano.
- 47.— Moneda de cobre de los romanos.
- 50.— de Europa, que nace en los Alpes.
- 52.— Ansia de beber.
- 54.— República Argentina (siglas).
- 55.— Letra griega.

SOLUCION DEL PUZZLE ANTERIOR

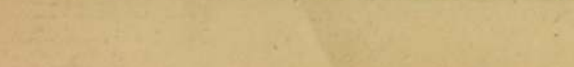
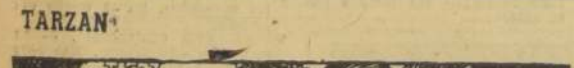
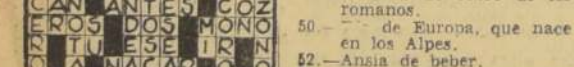
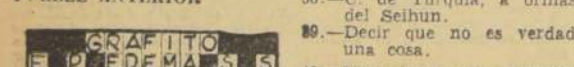
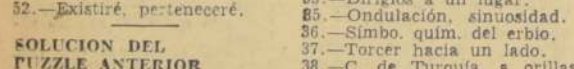
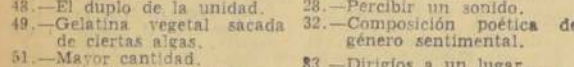
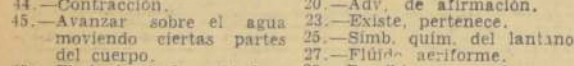
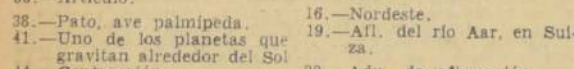
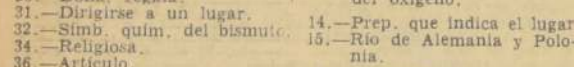
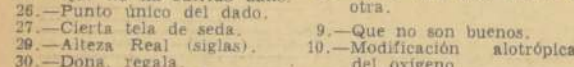
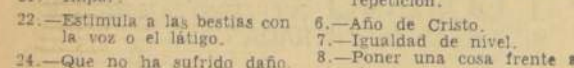
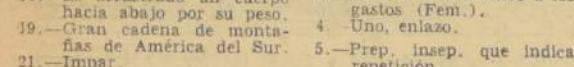
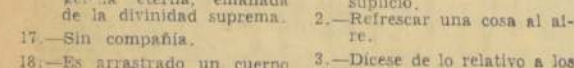

La otra cara del Cable

ADENAUER TIENE UNA DUDA ACERCA DE SU POLITICA EXTERIOR

BONN (ANS) — La revista "Der Spiegel" publica en su última edición una serie de declaraciones del Canciller Adenauer, entre las que figura la siguiente: "Jamas tuve dudas acerca de la orientación que he venido dando a la política exterior de la República Federal; pero ahora que se que la socialdemocracia han expresado su adhesión a esa política de mi Gobierno, empleo a tener mis dudas acerca de la misma. Y muy serio, por cierto".

UN GATO ES HEREDERO DE VARIOS MILLONES DE DOLARES

NUEVA YORK (ANS) — Hace algunos días falleció en esta ciudad la señora Nancy McGee, viuda, millonaria, anciana, y una de las excéntricas más conocidas de la ciudad. No dejó hijos, pero en el momento de su testamento se hallaban presentes alrededor de 30 sobrinos, que en los últimos días empezaron a brotar como hongos y que ostentaban luto riguroso y caras compungidas. Fue abierto el sobre, y el escribano leyó estas tremendas palabras: "Dejo toda mi fortuna a mi gato Cilly, que es el único ser que habrá de sentir, sinceramente, mi muerte".

LA DAMA DE LAS CAMELIAS

Una carta inédita de Alejandro Dumas, hijo, ha deshecho una leyenda literaria. Según la carta, la Dama de las Camelias no tiene nada que ver con Marie Duplessis, amiga del autor, contrariamente a lo que se ha creído durante un siglo.

Marie Duplessis vivió sólo de "tipo". Dice Alejandro Dumas, hijo, en su carta: "ella no hizo nunca nada de lo que se cuenta en la novela, pero probablemente habría sido capaz de hacerlo".

UN CONDUCTOR DE OMNIBUS QUE DESMAYA A LAS MUJERES CON SUS BESOS

BELLO HORIZONTE, Brasil (ANS) — Un extraño caso de shock nervioso se ha verificado en esta ciudad. La señora Zilda de Paulo Nascimento, que viaja

en un ómnibus, fue imprudentemente besada por el conductor durante una parada del vehículo. Después de su delicada agresión, el conductor se dio a la fuga, y la señora Zilda quedó desmayada en su asiento. El desmayo, que duró dos días, fue de origen emocional, según los médicos. Ahora la policía busca al conductor por abandono de su puesto en servicio público, por ultraje al pudor, por acto inculcable en lugar no privativo y por ocasionar daño peligroso a otra persona.

PIDE EL DIVORCIO PORQUE EL MARIDO ES DEMASIADO INOCENTE

PARIS (ANS) — Se ha iniciado ante los tribunales de esta capital un curioso juicio de divorcio. Una mujer, de nombre desconocido, pide el divorcio de su marido, que se llama con una excusa, cada día más evidente, de que su marido la engaña. Todas las tardes, hacia el anochecer, este se sienta con una excusa cualquiera, y regresa, a la hora de la comida, con un radiante aire de felicidad. Al fin, ella se decidió a seguirlo, y pudo comprobar que el tremendo don Juan se dirigía a un parque de diversiones, donde, media noche, le pagó de 300 francos, se tiene derecho a jugar, durante una hora, con un tren eléctrico. Y la señora, en su alegato, dice: "Que un marido engañe a su esposa con otra mujer, es lo corriente; pero que la engañe con un tren eléctrico, es ridículo. ¡No puedo soportarlo!".

A LOS 65 AÑOS, TRES VECES VIUDO, MATA A LA MUJER QUE LO ABUSABA

VIGEVANO, Italia (ANS) — Es indudable que Giuseppe Rizzani, que actualmente tiene 65 años de edad, ha padecido, y tal vez sigue padeciendo, una insaciable sed de amor. Se casó tres veces, enviudó otras tantas y ahora estaba casado por cuarta vez, cuando se casó con una mujer de 47 años, que acabó de morir de cinco balazos, en las afueras de esta ciudad, a María Filippini, de 47. Porque ésta no aceptaba sus proposiciones matrimoniales. Se trata de todo un drama, pero no falta quien diga que esta vez Rizzani volvió a casarse, pero por cuenta propia y... antes de casarse.

VENTANA DE LA JUVENTUD

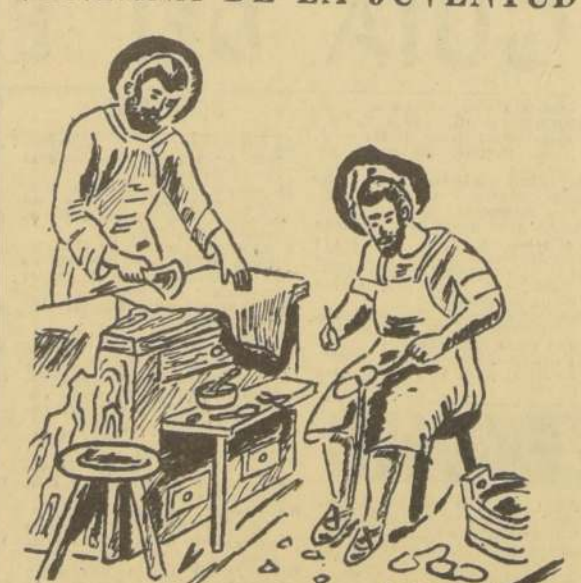

SAN CRISPIN, el santo de los zapateros, enviado por José Escobedo G., estudiante del Liceo Recoleta; vive en población J. A. Ríos, 18 Norte N.º 1058

RAMONA

EN LA FÁBRICA DONDE VO ESTOY NECESITAN UN SERENO...

ESO SI, TIENE QUE SER UN HOMBRE DE PELO EN PECHO...

...Y HABÍA PENSADO EN JESÚS. ¿QUÉ LE PARECE?

POR JORGE PALACIO

NO SÉ QUE CIRCLE, VO A SUS NUNCA VI SIN CAMBIA

TARZAN

UN CERTERO FLECHAZO DE TARZAN PUSO FUERA DE COMBATE A LA BESTIA.

PERO EL UNICO ESTABA GRAVEMENTE HERIDO Y SIN CONOCIMIENTO

"LA ALDEA KAVANDA ESTÁ CERCA DEL TARZAN. VAMOS HACIA ALLÁ."

5-30-5879

5-30-5879

5-30-5879

5-30-5879

Casi Citendemos el Público
Trabajos de lavados de manteles
son recibidos condicionalmente
Sin responsabilidad para la firma Au-Chic

Eº 4.— por el lavado de un mantel
Un hecho que tiene relación con los "precios bajos" que la campaña está iniciada por el Gobierno, es el que pongo en conocimiento de usted.
Con fecha 27 del mes pasado, envié a la Lavandería "Au-Chic" un mantel blanco de 3 metros de largo por 1,70 metro de ancho, que había ocupado en una fiesta en mi hogar con el objeto que se lavara, lo que se hizo para enterarme el 5 del presente, me hicieron responsable, a la vez, por la limpieza de las manchas que en él se veían, cobrando la suma de cuatro pesos como valor total, comprobado con el recibo N.º 6280 de la Sucursal N.º 4, Blanco García N.º 25, que se me extendió al respecto.
En verdad, es de estimar que si hubiera tratado de adquirir un nuevo mantel, con toda seguridad, habría cobrado una pequeña cantidad de dinero más, uno de las mismas cosas que el que envié por lavado, a precio tan económico.
Pido la publicación de esta carta con el objeto que la ciudad "cadena de Precios Bajos" felicite a estos establecimientos que se denominan "Au-Chic" — Julia Matta, N.º 130 Población Las Rejas.

Como casi siempre el trabajo de lavado de manteles no da los resultados que el cliente, las industrias o las oficinas, desearían, es decir, llevar ninguna responsabilidad. Es lo que sucede en el caso que afecta a Au-Chic.

Cartas al Director
Acierito
La presente tiene por objeto felicitarle por su