TIEMPO PARA SANTIAGO
HOY: BUENO
EDICION DE 24 PAGINAS

LA NACION

LUNES 21 DE ABRIL DE 1952
SANTIAGO DE CHILE
PRECIO $ 4.-

BRASIL, CAMPEON PANAMERICANO

GANO AYER A CHILE, VICECAMPEON, 3-0

CONTRAATAQUE DE CHILE.— Aunque llevaba dos goles en contra, Chile comenzó jugando con muchos bríos en el segundo período. Vemos a Manuel Muñoz disputando una pelota alta junto al zaguero Pinheiro, mientras Ely y Brandaosinho permanecen a la expectativa. Brasil se clasificó campeón invicto y, tal como se esperaba, en el último match del Panamericano se batieron toda clase de records en asistencia de público y recaudación. Asistieron 61.985 personas que pagaron $ 4.753.850.—

EN EL ARCO DE BRASIL. — El arquero Castilho salta resueltamente a tomar un tiro que viene por elevación, mientras que Hormazábal trata de preocuparlo. Están también en escena Ely, Djalma Santos, y caído, Mario Lorca. En total presenciaron el Campeonato 423.344 personas que dejaron la suma de $ 30.793.750.—

GRAN SALVADA DE OSWALDO.— Este fué un remate de Cremaschi que el público alcanzó a vitorear como gol; pero Oswaldo, que en el segundo tiempo reemplazó a Castilho, se lanzó resueltamente y con la punta de los dedos logró desviar al corner

SE ABRE LA CUENTA.— Instante en que Ademir bate por primera vez a Livingstone, a los 8 minutos de iniciado el match. Como puede apreciarse, la defensa chilena dejó completamente descuidado al crack carioca.

RECAUDACION TOTAL: $ 30.793.750

Record de recaudación y público se registró en la reunión final del Campeonato Panamericano. En efecto, se controló la entrada a 61.985 personas, que pagaron en boleterías la suma de $ 4.753.850.

En las diez fechas del torneo se recaudaron, en consecuencia, $ 30.793.750. El público asistente alcanzó a 423.344 personas. Ambas cifras se descomponen así:

	Público	Recaudación
1.a fecha, 16 de marzo	49.592	$ 2.875.400.—
2.a fecha, 23 de marzo	34.945	2.355.520.—
3.a fecha, 26 de marzo	49.286	3.181.770.—
4.a fecha, 30 de marzo	26.359	1.978.330.—
5.a fecha, 2 de abril	51.122	3.475.500.—
6.a fecha, 6 de abril	27.333	2.157.900.—
7.a fecha, 10 de abril	20.818	1.885.420.—
8.a fecha, 13 de abril	53.097	4.186.600.—
9.a fecha, 16 de abril	48.807	3.933.460.—
10.a fecha, 20 de abril	61.985	4.753.850.—
TOTALES	423.344	$ 30.793.750.—

EL ULTIMO AVANCE.— Ya el asunto estaba liquidado cuando Chile organizó este ataque. Meléndez ha recogido con golpe de cabeza un centro de Pedro Hugo López, pero la pelota irá a las manos de Oswaldo, que reemplazó muy bien a Castilho, que se lesionó. Los últimos minutos se jugaron con luz artificial.

FRANCIA (3)-PORTUGAL (0)

PARIS, 20. (UP)— Francia derrotó a Portugal por el score tres a cero en un partido internacional jugado hoy en esta capital.

El primer tiempo finalizó por la cuenta de uno a cero, a favor de los franceses.

Se registró una asistencia de ..900 aficionados.

"BRASIL TIENE MAS EXPERIENCIA", DICEN ARBITROS INGLESES

CHARLES DEAN (árbitro).— "Brasil es mejor equipo. Tiene buenas defensas y mayor experiencia que los chilenos. Los zagueros brasileños son recios y se encontraron con una delantera que le falta experiencia".

WALTER MANNING (guardalínea).— "Bueno resultó el partido, aunque difícil de dirigir. Fué un resultado justo".

GODFREY SUNDERLAND (guardalínea).— "Brasil es técnicamente mejor que Chile. Posee buena defensa y mejores forwards. No creo que la defensa chilena haya fallado, sino que los delanteros brasileños son superiores".

Panamericanas

HOY, FIN, HOY

Cerrado hasta 1956, por duelo.

ALCAKRU

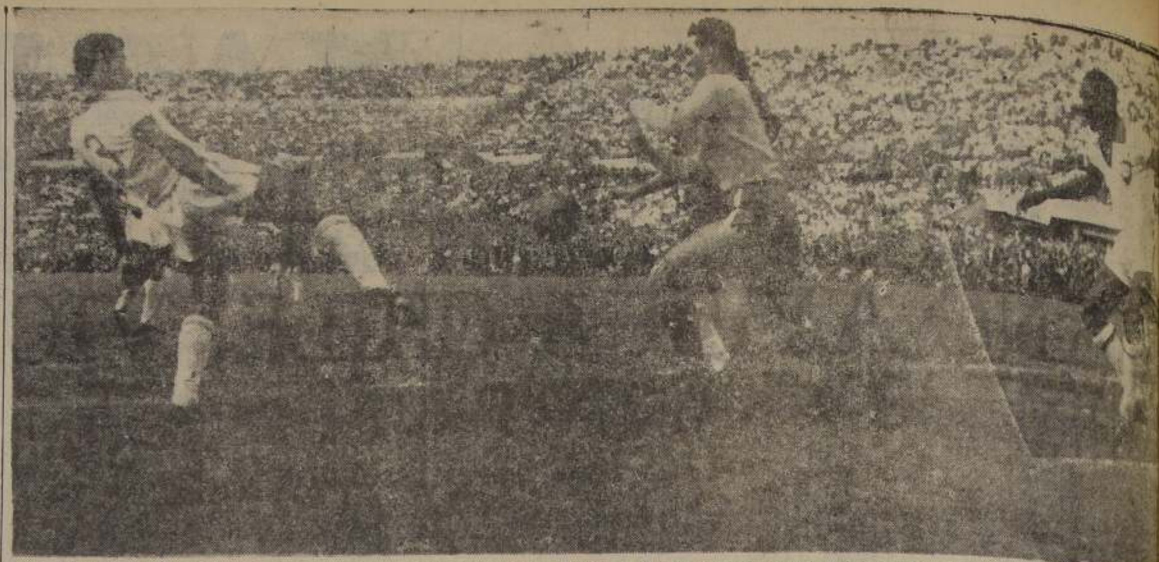

...A CONTROLARA EL ARQUERO.— Hormazábal ha centrado, y Newton Santos no logrará rechazar, obligando a Castilho a salir de su arco para evitar la arremetida de Lorca. También aparece cerca del guardavallas Ely, atento a lo que pueda ocurrir. La eficacia del sistema defensivo de los brasileños quedó demostrada con el hecho de que en todo el torneo solamente fué batido en dos ocasiones.

El título para el mejor

LA calidad indiscutiblemente superior del fútbol brasileño sobre el fútbol chileno, quedó ayer perfectamente bien demostrada, en ese 3 a 0 que se registró en la final del Primer Campeonato Panamericano. Por mucha que haya sido la decepción que causó en su contraste el conjunto local, por bajo que haya sido su rendimiento, y por cualquier otro motivo que se quiera hacer valer para atenuar la caída del equipo favorito, o para explicar el triunfo del team extranjero, de todas maneras, si se analiza la situación con tranquilidad y con juicio crítico bien intencionado, llegaremos a la conclusión de que Brasil ganó ayer con facilidad y que se ha ceñido un título de campeón que se merece más que ningún otro de los que intervinieron en la gran justa que ya ha terminado.

La trayectoria del cuadro brasileño, con la sola excepción de aquel empate a cero con Perú, fué extraordinaria, como que en el transcurso del torneo le marcaron tan sólo dos goles, uno de ellos de penal, y obtuvo 14 a su favor. Fué una trayectoria sabiamente guiada a la conquista del preciado galardón, y que convenció plenamente, porque su equipo fué el mejor de todos, y también porque jugó mejor que todos. Se podría decir que en esta competencia tan importante, con respecto a su vencedor, se dió por suerte la lógica, cosa que no siempre ocurre. Además, la satisfacción para el combinado carioca-paulista ha debido ser muy grande, porque se trataba de cobrar la revancha a aquella final de Maracaná, y que perdieron hace justamente un año nueve meses, ante 220 mil brasileños que enmudecieron de sorpresa y de dolor.

Para vencer a los chilenos, el elenco visitante hizo justamente lo que tenía que hacer, sin disminuir en nada su rendimiento de anteriores presentaciones y conduciendo el juego con absoluta habilidad por donde más le convenía, aprovechando de paso los puntos débiles del adversario y también su dificultad para reaccionar. En vista de que el empate les significaba la pérdida del título, apuraron al máximo su acción, para derrotar lo más luego posible el asomo de un complejo y también para poder cumplir una faena posterior en forma más tranquila, y más de acuerdo con su técnica habitual. Con dos goles bien conseguidos, a los 18' del primer tiempo el cuadro blanco ya no dudó jamás de su triunfo y todo lo que sucedió con posterioridad a tales conquistas, quedó reducido a impedir que los delanteros locales entraran siquiera al área, lo que les fué fácil con su cerrada marcación de zona e individual cuando ello era menester.

Entre los equipos de Brasil y de Chile hubo diferencias fundamentales e importantísimas. Mientras el primero entró a la cancha convencido de la necesidad de ganar y con la seguridad absoluta que conseguirían tan caro objetivo, el segundo nos pareció estaba sugestionado en el sentido de que a tan formidable rival era imposible derrotar. El conjunto nacional no lució ayer la misma "garra" ni sed de triunfo que cuando enfrentó a los campeones del mundo, quizá por qué. Se juntó a ello el hecho cierto de que el equipo estaba en una tarde mala, en una de esas tardes en que no sale nada y en que hay bajas inexplicables, pese a la enorme voluntad de que se dispone para que salgan bien. Pero Livingstone, al poner en juego la pelota, lo hacía colocándola en los pies o al alcance de un contrario; Farías no halló nunca la fórmula para contener a Baltazar; Yori, en actitud repudiable, se dedicó a golpear y molestar a Ademir y a Pinga, con perjuicios evidentes para él y para su team; y, por último, todos sin excepción, no entendieron jamás que el juego debían llevarlo por bajo, a ras del suelo, y no por elevación como lo hicieron durante todo el partido, a sabiendas de que la mayor estatura de los brasileños y su extraordinario estado atlético les favorecía el trabajo para conseguir la pelota. Eso no lo entendieron los chilenos, y por eso les costó tanto acercarse a Castilho, y por eso fué también que perdieron.

Pese a la esperanza mantenida en forma permanente por 61 mil fanáticos que anhelaban a cualquier precio el triunfo de Chile, la verdad es que tal esperanza estuvo siempre o casi siempre lejos de la realidad, pues mientras el cuadro favorito no cambiaba su modalidad e insistía en sus errores, el brasileño aseguraba más sus posiciones y, todavía, hasta se permitió el lujo de rubricar su justa y magnífica victoria con un tercer gol que fué el epílogo de todo. Ya no quedó nada por hacer.

Chile perdió bien con el campeón invicto del Torneo Panamericano y desperdició así la oportunidad preciosa de obtener un título internacional por primera vez en la historia de su fútbol; pero en cambio, queda la evidencia y la satisfacción de que el juego chileno ha evidenciado progresos evidentes y que es una potencia indiscutible. Es lo que nos dice su campaña en este campeonato que tanto logró apasionar. Y, por último, se ha perdido una final con un equipo que, es muy posible, sea el mejor del mundo.

...SERA DEL ARQUERO.— Ante un tiro largo de Osvaldo S... salto Castilho, seriamente amagado por Manuel Muñoz. El ... arquero brasileño se accidentó en el segundo período y fué reemplazado por Oswaldo.

¡¡de nuevo en Chile los afamados productos Max Factor HOLLYWOOD!!

sólo PAN-CAKE da a su belleza ese encanto ADICIONAL llamado glamor

en no más de 50 segundos puede usted tener ese aspecto adorable que ha deseado toda su vida

el único y exclusivo MAQUILLAJE PAN-CAKE*

originado por Max Factor HOLLYWOOD

¡FIJESE EN LAS VENTAJAS QUE LE OFRECE PAN-CAKE!

Ningún Otro Maquillaje En El Mundo Puede Prometer Y Probar Tantas Ventajas Glamorosas.

le da instantáneamente un cutis más atractivo y adorable

hace que su piel radie con un suave encanto de color natural

oculta por completo pequeños defectos del cutis

evita que se le seque la piel

se mantiene fresco y en perfecto estado durante horas y horas

En sólo 50 segundos Pan-Cake, el maquillaje glamorizador de las más adorables estrellas de Hollywood, le hará parecer más interesante y bella de lo que jamás soñó. Verá usted que su cutis adquiere un acabado suave y favorecedor, como de terciopelo, con encanto de color natural que ningún otro maquillaje puede darle. Pan-Cake, que nunca se seca, se aplica con facilidad y rapidez. Extiéndaselo con una esponja húmeda por toda la cara y el cuello. Horas después, todavía presentará un perfecto aspecto de glamor. No pase más tiempo sin este maravilloso maquillaje. Pida Maquillaje Pan-Cake de Max Factor Hollywood hoy mismo ... ¡esta misma noche!

*PAN-CAKE (marca registrada) es Maquillaje Compacto de Max Factor Hollywood

TAMAÑO GRANDE . . . $ 150.—
TAMAÑO MEDIANO . . $ 100.—

MAX FACTOR —::— HOLLYWOOD

creadores de maquillaje en armonía de colores para las estrellas...¡y usted!

De venta en todas las Farmacias, Perfumerías y Tiendas principales del país

Agentes exclusivos para Chile: VICTOR PANAYOTTI Y CIA. LTDA.

ahora...

UN SITIO A SU ALCANCE POBLACION BIAUT

Paradero 23 al 25

La Cisterna

Ahora es muy fácil adquirir un SITIO que esté cerca de todo lo necesario para la vida moderna. Le aconsejamos visite los hermosos terrenos de la POBLACION BIAUT, con urbanización completa en ejecución, ubicada entre los paraderos 23 y 25 de la Gran Avenida.

FORMA DE PAGO: Pie desde $ 5.000
Saldo 5 años plazo

NO SE COBRA COMISION

- Agua Potable
- Luz Eléctrica
- Pavimentación
- Escritura definitiva
- Entrega inmediata

Atención diaria en el terreno, de 10 a 6 P. M., incluso domingos y festivos.

TRATAR CON SUS PROPIETARIOS HUERFANOS 757 2º PISO OFICINA 201

DE TODAS PARTES del Universo ESCUCHARA UD. CON UNA

Blaupunkt

La calidad de tono, sensibilidad, alcance inimitable, son algunas de las muchas características exclusivas de BLAUPUNKT 1952.

Armadas totalmente en Alemania

FACILIDADES DE PAGO

HUSQVARNA

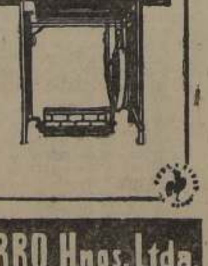

la famosa máquina sueca de coser está nuevamente a su disposición. Especiales facilidades de pago.

ADEMAS:

Radios Imperial de Luxe, Espey y Meyerly, cuotas desde

$ 390.— mensuales

Enceradoras, aspiradoras y jugueras alemanas. Máquinas lavadoras, inglesas.

PABLO CHICHARRO Hnos. Ltda. COMPAÑIA 1036 LADO TEATRO REAL

JAIME COGAN OFRECE A SU DISTINGUIDA CLIENTELA

ABRIGOS TRINCHERAS PILOTOS PARA DAMAS, CABALLEROS Y JOVENES

TRAJES - SASTRE PARA DAMAS

TERNOS sobre medida, en casimires y gabardinas de la mejor calidad.

AMBOS media medida, listos para vestir.

ABRIGOS y TRAJES para niños, desde 6 años.

CREDITOS 12 MESES

SASTRERIA Dandy JAIME COGAN V. 673 SAN DIEGO 677

SABADO ABIERTO TODO EL DIA

HOY SE VA PERU Y MAÑANA LO HARAN BRASIL Y MEXICO

Ya finalizado el importante torneo, las distintas delegaciones procederán a regresar a sus respectivos países. La de Perú viajará en dos grupos, uno que partirá hoy y el restante que lo hará mañana por vía aérea. Brasilismo, en avión especial y directo a Río de Janeiro, viaja el cuadro campeón. El conjunto azteca también regresa mañana por avión Panagra.

ALEMANIA AVENTAJO A LUXEMBURGO POR 3-0

LUXEMBURGO, 20. (UP).— Alemania derrotó a Luxemburgo por tres goles a cero, en un partido jugado hoy aquí.

La primera etapa del juego terminó con 1 a cero.

A los 9 y 18 minutos goles de Ademir

Nada pudo hacer Sergio Livingstone

POR el túnel norte y con el arquero Castilho a la cabeza, aparecieron, a las 16.26 horas, los integrantes del cuadro del Brasil. Un minuto después lo hizo el team de Chile, con Arturo Farías en primer término. La ovación no se hizo esperar. En los cuatro ángulos del Estadio se veían banderitas, agitadas por más de 55.000 personas. Una vuelta olímpica, que estuvo a punto de fracasar por la invasión del público, dieron los players nacionales. Recibieron de inmediato el obsequio de una pelota cada uno, la cual Sergio Livingstone —dando el ejemplo— lanzó a las galerías, gesto que imitaron todos los restantes jugadores.

EL SALUDO INICIAL.— En el centro de la cancha y con su capitán Arturo Farías, en primer plano, los jugadores chilenos saludan al público. Puede verse a Manuel Muñoz, Lorca, Livingstone, Sáez, Roldán, Cremaschi, Hormazábal y Adelmo Yori.

Cuando el árbitro, Charles Dean, acompañado de los guardalíneas Godfrey Sunderland y Walter Manning, llamó a los equipos, éstos extendieron sus líneas así:

BRASIL (blancos): Castilho; Newton Santos y Pinheiro; Djalma Santos, Brandaosinho y Ely; Julinho, Ademir (capitán), Baltazar, Didí y Rodríguez.

CHILE (rojos): Sergio Livingstone; Arturo Farías (capitán) y Fernando Roldán; Adelmo Yori, Osvaldo Sáez y Ramiro Cortez; Enrique Hormazábal, Atilio Cremaschi, Mario Lorca, Manuel Muñoz y Guillermo Díaz.

A las 16.35 horas partió Ademir, y el primer avance se neutralizó a la altura de la mediazaga chilena.

PELIGRO PARA CHILE.— A los 2', un tiro largo de Didí obligó a Livingstone a intervenir antes que pudiera hacerlo Ademir. Casi de inmediato, a los 4', Farías, en un oportuno hands, paró a Julinho, y el tiro libre, servido por el "artillero" Rodríguez, cerca del área, fué desviado.

DOS TIROS DE SAEZ. — Después de un tiro que ejecutó Brandaosinho, a los 5', que contuvo muy bien Livingstone, atacó con energía el team local. A los 8', Díaz dió a Sáez, quien remató levemente desviado. El mismo Sáez repitió de inmediato, y el balón volvió a salir afuera.

¡GOOOL BRASILEÑO! — A los 9', ADEMIR convirtió el primer gol de su equipo, al recibir un pase de Rodríguez.

UN FOUL, Y SAEZ.— A los 14', ante un foul de Cortez, tiró Ademir, con su característica fuerza, y el balón fué afuera. A los 17', un centro de Hormazábal permitió rematar a Sáez, pero con mala puntería.

NUEVO GOL DE ADEMIR. — El entreala ADEMIR, gran figura de su equipo, aprovechó un pase de cabeza de Baltazar y batió a Livingstone, a los 18'. ¡Goool! Farías fué a remecer al juez cuando sancionó el tanto, pero Mr. Dean le llamó la atención.

CASTILHO, POR PRIMERA VEZ. — La primera intervención de Castilho, arquero de Brasil, se produjo a los 22' cuando remató Sáez desde distancia. El mismo arquero, a los 27', le sacó muy oportunamente la pelota a Díaz, luego de un tiro libre de Hormazábal. La intervención del guardametas fué muy aplaudida.

YORI, MUY NERVIOSO. — El árbitro Dean le llamó la atención a Yori, a los 29', que estaba actuando con mucha brusquedad, tal vez por los nervios.

NUEVAMENTE CASTILHO. — El guardametas brasileño, con mucha valentía, le quitó la pelota de los pies a Hormazábal, cuando éste tenía muchas posibilidades de señalar el gol. Iban 32 minutos.

REPUNTA CHILE. — Avances incisivos de los delanteros chilenos obligaron a la defensa brasileña a conceder dos corners, a los 39', ante entradas de Cremaschi y Hormazábal.

CASI, CASI... — Un centro de Lorca, a los 43' permitió cabecear a Hormazábal, a boca de jarro, pero el balón fué afuera. Fué una de las mejores oportunidades.

NUEVO CORNER. — A los 44' tiró Cremaschi, y la defensa brasileña concedió un nuevo corner, que sirvió Hormazábal, sin mayores consecuencias.

ROJAS POR CORTEZ. — Cuando se cumplían 46 minutos, se lesionó Ramiro Cortez, y entró, entonces, Carlos Rojas. Cuando ya se habían jugado 50 minutos, el juez puso término a la primera etapa. Ganaba Brasil por 2-0.

¡GOOOOOL!

PRIMER TIEMPO

(A los 9 minutos).— Rodríguez, al verse presionado entregó justo a ADEMIR, quien luego de dejar atrás a Cortez, avanzó sin que nadie lo asediara y con tiro bajo junto al vertical, batió totalmente a Livingstone que había insinuado una salida.

(A los 18 minutos). — Brandaosinho habilitó a Baltazar que al encontrarse con Farías marcándole, pasó de cabeza a ADEMIR, quien estaba totalmente descuidado. Avanzó con toda comodidad y no tuvo problemas para anular por segunda vez a Livingstone desde muy cerca.

SEGUNDO TIEMPO

(A los 39 minutos). —Julinho, que recibió de Brandaosinho, pasó a PINGA que se cortó resueltamente, esquivando sin dificultad a Farías primero, y a Yori, después, para finalizar su acción con tiro bajo y que penetró al arco luego de haber rozado un vertical.

VENCEDORES

CASTILHO. — En todas sus intervenciones respondió bien. Fué el arquero más parejo del torneo. En cinco partidos, le hicieron sólo dos goles.

D. SANTOS.— Batallador, pero para no crearse problemas batió un récord echando pelotas fuera y concediendo corners.

PINHEIRO.— Seguro, de buena colocación y muy regular. El mejor back centro del campeonato.

N. SANTOS.— Rendidor y preciso en sus pases. Cumplió.

BRANDAOSINHO.— Volvió a ser un puntal. Indiscutiblemente se convirtió en una de las revelaciones de este primer Panamericano.

ELY.— Sin brillar, con su experiencia y variedad de recursos, llenó bien su puesto.

JULINHO.— Ayer fué el más efectivo de los delanteros. Oportuno en sus centros y peligroso en los remates.

ADEMIR.— Autor de los dos goles del primer tiempo. Lo descuidaron mucho y jugó con comodidad. Lo reemplazó Pinga que lo hizo bien y marcó el último gol del torneo.

BALTAZAR.— Parejo y rendidor. Su fuerte volvió a ser su juego de cabeza.

DIDI.— Trabajador incansable, fué otra vez el nexo preciso entre la defensa y ataque.

RODRIGUEZ. — Estuvo apegado e inclusive carteló de fortuna en sus remates.

HUBO 55 FOULS

La final del Primer Torneo Panamericano de Fútbol, en números:

	1.er tiempo		2.o tiempo		Totales	
	CH.	B.	CH.	B.	CH.	B.
Tiros directos	3	4	3	2	6	6
Tiros desviados	7	6	2	5	9	11
Detuvo el arquero	2	3	1	3	3	6
En los postes	0	0	0	0	0	0
Tiros de esquina	2	4	1	6	3	10
Avances	14	11	10	9	24	20
Penales	0	0	0	0	0	0
Fuera de juego	1	6	2	1	3	7
Con la mano	2	3	1	1	3	4
Jugadas ilícitas	10	22	10	13	20	35
Pelota afuera	5	11	5	7	10	18
Pases al contrario	14	2	6	2	20	4
Casi gol	0	1	0	0	0	1
Autogol	0	0	0	0	0	0
Gol	0	2	0	1	0	3

CHACARITA SUPERO A RACING 1-0

BUENOS AIRES, 20.— (U. P.).— Los siguientes fueron los resultados de la tercera fecha del Campeonato Profesional de Fútbol que se disputa en Argentina:

Banfield 1, San Lorenzo de Almagro 0;
Huracán 2, Lanús 1;
River Plate 1, Vélez Sarsfield 1;
Estudiantes de la Plata 5, Independiente 2;
Chacarita Juniors 1, Racing 0;
Boca Juniors 6, Platense 0;
Newell's Old Boys 1, Atlanta 1;
Rosario Central 2, Ferrocarril Oeste 1.

¡ATENCION!

La Fábrica LABAN ha abierto un Depósito en pleno corazón de Santiago, para comodidad de su vasto público consumidor.

Servicio rápido de despachos contra reembolso, a provincias.

DESTACAMOS ALGUNOS PRECIOS:

30 DENIER, $ 95.—, $ 110.—, y $ 140.—
20 DENIER, $ 125.—, $ 140.—, y $ 170.—
15 DENIER, $ 160.—, $ 180.—, y $ 210.—
PIE CAFE, azul y negro, $ 180.— $ 200.—, y $ 230.—
60 GAUGE, $ 175.—, $ 190.—, y $ 230.—
SOQUETES, puro nylon, para caballeros, $ 120.—

Además, amplio surtido de SOQUETES, en nylon, con hilo y lana fina.

ARRIENDO

6.5 Has. plantadas con frutales variados, en producción, 3 grandes parrones, 2 casas habitación con luz eléctrica y agua potable instaladas. Galpón, bodega, chancheras. Propiedad ubicada a 500 metros de micros y del pavimentado Puente Alto.

CANON: $ 12.000.— anuales. Contrato 2 años

CARLOS OSSANDON G.

NUEVA YORK 25 — Secc. Propiedades Agrícolas

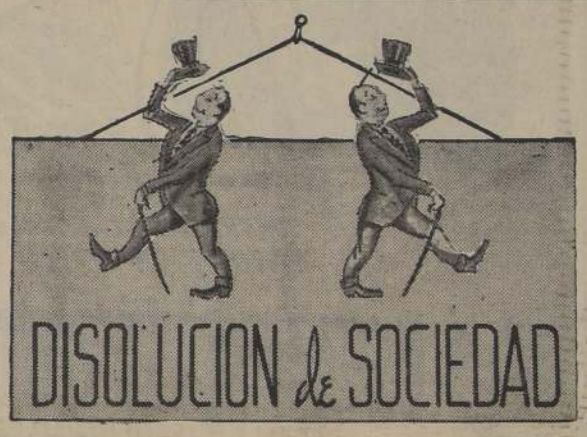

TODOS A VESTIR EN PEÑALBA

PUBLICIDAD R. LILLO

FACILITE SUS COMPRAS
CON NUESTRO CREDITO A 4 MESES PLAZO
NO PIERDA ESTA OPORTUNIDAD QUE SIGNIFICA UNA POSITIVA ECONOMIA PARA UD. Y LOS SUYOS.

Peñalba
ESTADO 144

HOMENAJE DE "CRACK"

LA PELOTA CAMPEONA

Al equipo de CHILE, glorioso Vicecampeón Panamericano de Fútbol

★

Pelotas "CRACK" fueron usadas en el Torneo Panamericano de Fútbol.

Pelotas "CRACK", desde 1941, la marca oficial de la Federación de Fútbol de Chile.

★

UNICO FABRICANTE EN CHILE:

SARA FELIU CARTAGENA

Santa Ester 1022 — Gran Avenida — Teléfono 51299

Solicítela en las principales casas comerciales del ramo

AUTORIDADES EN LA TRIBUNA

Ministros de Estado, diplomaticos, altos jefes de las Fuerzas Armadas y autoridades, presenciaron en el palco oficial del Estadio Nacional la última reunión del Primer Campeonato Panamericano de Fútbol, que finalizó ayer con el triunfo del seleccionado brasileño.

Se encontraban en el palco oficial los Ministros de Economía y Comercio, señor Pablo Larraín, y de Tierras y Colonización, señor Hugo Grove; los señores Embajadores de Uruguay, Paraguay, Perú y México; Encargado de Negocios de Ecuador; Subsecretario de Relaciones, señor Manuel Trucco Gaete; Subsecretarios de Tierras, de Hacienda y del Interior; Contralor de la República, señor Humberto Mewes; generales Aurelio Celedón y J. Meneses; senador señor Alfredo Duhalde; Edecán Militar de la Presidencia, coronel señor Jorge Navarrete; presidente de la Cámara de Diputados, señor Astolfo Tapia; Director de Investigaciones, señor Luis Brun; Rector de la Universidad de Chile, señor Juvenal Hernández; señor Jerónimo Méndez, señor Gonzalo Rahausen, señor Anselmo Palma y señor Hernán Páez

"MEJOR ACTUACION CUMPLIO BRASIL", DIJO CREMASCHI

"Brasil cumplió su mejor performance esta tarde en el Torneo Panamericano de Fútbol. Jugaron ellos con velocidad y los tres goles fueron producto de jugadas de contragolpes, por cuanto entraban al área con suma rapidez, nos manifestó el delantero chileno Atilio Cremaschi. Chile jugó con entusiasmo; pero sus avances no prosperaron. Nos habría gustado mucho haber dado una satisfacción a nuestro público. Agradezco a la prensa el estimulo que siempre nos prodigó. Terminamos nuestra actuación satisfechos de haber cumplido bien", terminó diciéndonos el insider de la Unión Española.

ESPECTADOR BURLO A UN REVENDEDOR

Ya dijimos en otra oportunidad que la venta de entradas al público, anticipadamente a las reuniones, se prestaba para abuso, por cuanto algunos comerciantes ocasionales se premunían de muchas entradas para luego revenderlas a excesivos precios. Ayer, cuando ya se jugaba el primer partido en el Estadio Nacional, frente a las puertas de galería, encontraron a un individuo vendiendo un fajo de entradas a galerías, quien fué detenido por la autoridad.

No siempre tuvieron suerte estos revendedores, porque algunas veces se quedaron con las entradas y debieron venderlas a 20 pesos o menos para salir de ellas. Ayer sucedió otro caso, aunque en cierto modo, distinto. Un espectador compró una galería a un revendedor en más precio; pero cuando aquél se aprestaba a pagarle, emprendió la carrera hacia las puertas de galería, y como muy cerca estaban los carabineros montados, el revendedor no quiso seguirlo y hubo de conformarse con "obsequiar" la entrada, perdiendo todo su valor.

PINGA CERRO EL MARCADO[R]

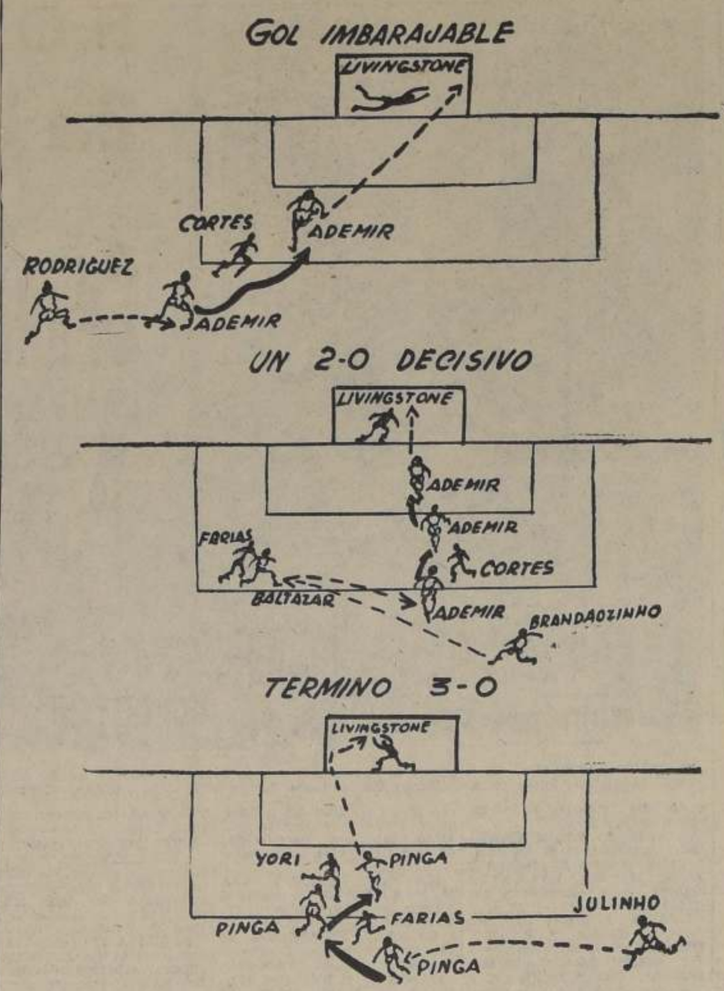

Con el tercer gol del triunfo del Brasil

HUBO demora en la iniciación del segundo tiempo, debido a que no se podía encontrar la pelota por ninguna parte. Los equipos no introdujeron cambios y fué Lorca, a las 17.45 horas, quien dió por comenzadas nuevamente las acciones, con un pase a Muñoz, quien de distancia probó puntería, atajando con seguridad Castilho.

CHILE AL ATAQUE.— El cuadro local actuó con mayores bríos y luego de una falla de Livingstone, que soltó la pelota ante tiro de Rodríguez, los rojos ensayaron varios ataques, especialmente gestados por el ala izquierda, donde hubo buenas jugadas de Guillermo Díaz. El público volvió a alentar a los nacionales, instándolos a disminuir ventaja.

INCIDENCIA Y SALE ADEMIR.—A los 7', se golpearon Sáez y Ademir, cayendo ambos aparatosamente al suelo. Se suspendieron las acciones con las consiguientes entradas de suplentes, masajistas, curiosos y carabineros. Inmediatamente después salió Ademir y en su reemplazo ingresó Pinga.

CAMBIO DE ARQUERO.— Casi al instante, al controlar un lanzamiento largo, Castilho se estrelló con Hormazábal y cayó lesionado. Nueva interrupción. Luego salió el arquero y en su lugar ingresó Oswaldo. A los 13', Sáez derribó a Pinga y se cobró tiro libre. Lo ejecutó Rodríguez a más o menos 40 metros y la pelota se perdió out junto a un poste.

ENTRA RENE MELENDEZ.— Al cumplirse un cuarto de hora de juego, Hormazábal conectó un oportuno centro que tomó Lorca, cuyo cabezazo salió desviado, en circunstancias que se encontraba casi encima de Oswaldo. Tres minutos más tarde se dispuso la salida del centro delantero y entró René Meléndez. Cuando se anunció el cambio, el público aplaudió con entusiasmo.

ATAQUES BRASILEÑOS.— A los 22', Pinga se fué resuelta[mente] y ante la inminencia del [...] Farías lo derribó dentro del [...] sin que el referee sancionara [la] falta. Poco después, Julinho [re]mató por bajo y Livingstone [atajó] bien junto al vertical.

ENTRA LOPEZ Y GOL AN[ULA]DO.— Se lesionó de un [...] Guillermo Díaz a los 27' y de [in]mediato se dispuso su cambio [por] Pedro Hugo López. Aquí Chile [cum]pió su cuota de substitu[ciones]. Justo a la media hora, Hormazábal tomó un pase de Meléndez [y ba]tió a Oswaldo, pero su conquista fué anulada por banda.

REMATES PELIGROSOS.— [A] los 33', ante la imposibilidad [de] quebrantar la defensa bra[sileña], Muñoz ensayó desde fuera del [área] un sorpresivo remate que con[tuvo] en buena estirada Oswaldo. [Res]pondieron en seguida los vi[sitan]tes y de distancia remató Bran[daosinho], obligando a Livingstone a una seria intervención.

GRAN TAPADA DE OSWA[LDO].—Se dispuso a los 37' la sali[da de] Baltazar, ingresando al [...] Ipojucan, elemento de elevada [es]tatura. Un minuto más tarde Me[léndez] pasó a Cremaschi que [ti]ró reciamente a una esquina [y] cuando se aclamaba el [...] lanzó Oswaldo y en extraordina[ria] jugada desvió al corner [...] banda alcanzó a ejecutar [...] acordes de la marcha con que celebran los goles.

EL TERCER TANTO.— [Fal]tando seis minutos para el tér[mino] PINGA dejó atrás a Farías y [Yo]ri y batió limpiamente a Livings[tone] con tiro que entró [...] un vertical. Sin mayores [...]nes y cuando aún faltaban [...] minutos para el término oficial [el] referee puso fin al encuentro [con] 3 goles a favor de Brasil y [...] Chile. Se clausuró también [el] Torneo Panamericano. Hubo [una] rúbrica desagradable y fué un [in]tento de agresión de Yori a [Ipo]jucan.

SAN VICENTE DE TT.

29 Has. Mitad plantadas con 2.300 limoneros de [...] y resto para plantaciones frutales y forestales. [...] rros. Casa Administración. Casa inquilino, Bodega.

PRECIO: $ 1.300.000.— Con facilidades de pago

CARLOS OSSANDON G.

NUEVA YORK 25 — Secc. Propiedades Agrícolas

Ignacio Cruzat ganó tiro sobre siluetas

En el polígono de Recoleta se cumplió ayer una prueba más de la selección sobre siluetas olímpicas, en la que el tirador Ignacio Cruzat, batió su propio record nacional, con su magnífica marca de 60 visuales y 556 puntos, contra 545 que mantenía desde el 21 de noviembre del año 48.

En seguida damos los resultados generales de esta selección nacional: 1.o Ignacio Cruzat, con 556 puntos; 2.o Luis Vargas, con 537; 3.o José Inostroza, con 534; 4.o Patricio Balmaceda, con 488, y 5.o Miguel Ibáñez, con 463 puntos.

HABLAN PERUANOS Y MEXICANOS

Así hablaron a LA NACION los futbolistas peruanos y mexicanos, luego del partido en que aquéllos se despidieron con un triunfo por 3.0.

Delgado (defensa): "Creo que nos despedimos con un triunfo categórico".

Torres (alero derecho): "Tenía plena confianza en la victoria".

Heredia (half): "Fué una victoria inobjetable".

Drago (delantero): "Teníamos que terminar nuestra campaña con un triunfo claro".

Brush (defensa): "Me parece que ganamos en toda la lid".

López (centro delantero): "Estoy contento con el triunfo".

MEXICANOS.— Carbajal (arquero): "Bueno, no se pudo más".

Septién (alero izquierdo): "Nos ganaron, porque son mejores".

Blanco (half): "El fútbol peruano es muy bueno y nos derrotó sin apelaciones".

Battaglia (back centro): "Grandes dominadores de pelota son los peruanos. Nos derrotaron categóricamente".

Rocca (back izquierdo): "Son superiores a nosotros y tenían que ganarnos".

Lamadrid (centro delantero): "Le pusimos todo nuestro empeño, pero tuvimos que ceder ante la superioridad del rival".

Costa (half): "Cuesta mucho parar a los peruanos. Saben jugar muy bien al fútbol. Nos derrotaron con toda justicia".

VENCIDOS

LIVINGSTONE. — No estuvo tan seguro como frente a Uruguay y acusó algunas fallas.

FARIAS.— También bajó en su rendimiento, especialmente al comienzo. Después se afirmó.

ROLDAN.— Uno de los más regulares. Y eso que tuvo que custodiar a Julinho, el más peligroso atacante de Brasil.

YORI. — Descontrolado, fué un elemento perjudicial. Otro árbitro lo habría expulsado, dejando a su equipo en inferioridad numérica.

SAEZ.—Indiscutiblemente uno de los puntos altos del cuadro. Inclusive probó puntería al arco con mucha frecuencia.

CORTEZ.— Otro que falló lamentablemente en tan decisivo partido. Lo reemplazó Carlos R. Rojas, que lo hizo mucho mejor.

HORMAZABAL. — También bajó. Se vió poco atinado en sus intervenciones.

CREMASCHI. — Trabajador incansable, como de costumbre. Al final Oswaldo le paró un remate que se aclamaba como gol.

LORCA.— Entusiasta y batallador, aunque incapaz de quebrantar la defensa adversaria.

M. MUÑOZ.— Se esperaba más de él en este match. Le sucedió lo mismo que a Lorca.

G. DIAZ.— Por su rapidez y tendencia a bajar la pelota, fué el que más trabajo dió a los brasileños y también se convirtió en el mejor delantero. Al final se lesionó y lo reemplazó López.

Sin fallo pelea de Powell con V. Quiroz

LIMA, 20 (U. P.)— Sin decisión terminó la pelea que sostuvieron anoche en el ring de la Plaza de Acho, el norteamericano Sampson Powell y el peruano Vicente Quiroz, en 10 vueltas.

El jurado tomó esa decisión en vista del deficiente desempeño de ambos pugilistas, que no estaba de acuerdo con sus antecedentes y retuvo la bolsa de los dos boxeadores.

IMPLATEX

PLANTA INDUSTRIAL: AVENIDA ZAÑARTU 1673
VENTAS AL PUBLICO: COQUIMBO 1065

Por mayor y menor

CUEROS para tapiz de muebles, autos, maletas, carteras, zapatos, etc.

HULES y films para manteles, delantales, cortinas, cortinas de baño y hule especial para camas.

— COQUIMBO 1065 —
— ENTRE SAN DIEGO Y ARTURO PRAT —

DISTRIBUIDORA NACIONAL DE CUEROS LTDA.

VISTA CON ELEGANCIA Y CORRECCION

EN LOS Departamentos

SASTRERIA y Camisería

de ALMACENES Paris

ABRIGOS hechos con casimires peinados, semipeinados, espigado y en diagonales, confección finamente terminada con forros de primera, desde . . . . $ 1290.—

AMBOS en casimires semipeinados, confección prolijamente terminada a mano, variedad de colores y dibujos . . . . . . $ 1.980.—

ABRIGOS para colegiales, confección prolijamente terminada en nuestros talleres, desde . . . . $ 1.190.—

PULL - OVER de lana, variedad de colores - artículo de gran duración, desde . . $ 150.—

SOMBREROS de las afamadas marcas Lord y Nelson, en finísimo fieltro, desde . . . . $ 340.—

PIJAMAS de popelina listada, artículo de gran duración, todas las medidas y colores, desde . . . . $ 365.—

TRAJES de medida, gran surtido en casimires nacionales e importados de las mejores marcas, terminación de lujo, con materiales de primera clase, desde $ 3.980.—

VESTONES sport hechos con casimires seleccionados, de gran moda, desde $ 1.280.—

REEMBOLSOS CASILLA 786

Sábado abierto todo el día

ALMACENES Paris
ALAMEDA Y SAN ANTONIO

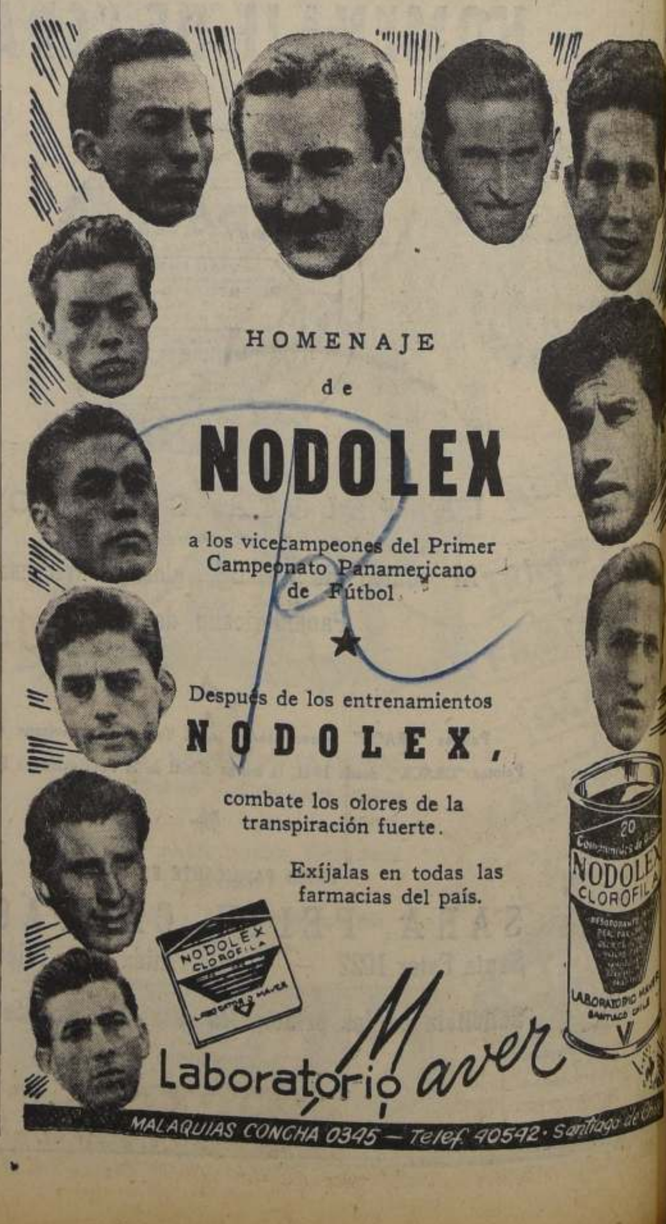

HOMENAJE

de

NODOLEX

a los vicecampeones del Primer Campeonato Panamericano de Fútbol

★

Después de los entrenamientos

NODOLEX,

combate los olores de la transpiración fuerte.

Exíjalas en todas las farmacias del país.

Laboratorio Maver

MALAQUIAS CONCHA 0345 — Telef. 40542 - Santiago de Chile

NO PUDIERON ENTRAR.— Sin exageración, se pueden calcular en cerca de 10 mil las personas que llegaron hasta las puertas del Estadio, pero que no pudieron entrar. Desde el lunes se agotaron las localidades. Miles y miles quisieron ver la final. Recorrieron los secretarías de los clubes profesionales; trasnocharon y madrugaron frente al local de la Federación. El letrero "entradas agotadas" estaba en todas partes. Los que no se dieron por vencidos en la búsqueda, se fueron temprano al Estadio, por si acaso alguien, por cualquiera circunstancia, no estaba en situación de presenciar el espectáculo. Todo inútil. Hasta el muchacho que salta la reja, debió regresar amargado. Fué numerosa la dotación de Carabineros que se destacó para evitar la "invasión". Todos los récords se batieron en la reunión de ayer: 61.985 personas y una recaudación de $ 4.753.850, cifra sideral, tanto como el capital de una gran industria. Para qué decir del total, que, con más de 30 millones, casi iguala el capital y reservas de un Banco.

"SE CUMPLIO LA LEY DEL FUTBOL: GANO EL MEJOR"

El Jefe de Deportes del diario "El Sur", de Concepción, don Raúl Gajardo Ceballos, resumió en este comentario lo que el apreció en el encuentro entre Chile y Brasil:

"Doloroso para todos nosotros el triunfo de Brasil y la derrota de Chile, pero ambas cosas fueron justas y se cumplió la ley del fútbol: ganó el mejor.

"No había tenido la oportunidad de ver jugar anteriormente a los chilenos, pero cuando presencié, el miércoles, el match entre Brasil y Uruguay, me formé la impresión —pesimista pero sincera— de que era muy difícil, por no decir imposible, ganar a los negros. Y así ocurrió, desgraciadamente, para nuestros colores.

"En el match que acabo de presenciar, Brasil volvió a ser el cuadro firme y seco del miércoles. Con sus hombres bien plantados y con una defensa sencillamente soberbia, no dió audiencia al elenco nacional y, poco a poco, como tenía que ser, fue metiendo la pelota en las redes chilenos hasta imponerse limpiamente por un 3-0 indiscutible.

"Del elenco vencedor, se destacó en forma nítida —siendo el mejor hombre de la cancha, según mi opinión— el gran centro half Brandaosinho, jugador que estuvo siempre donde debió estar y que no perdió nunca una jugada. Soberbio este negro, en el cual descansó la chance de su equipo y que cortó muchos avances contrarios que, sin él, pudieron llegar hasta cerca del arco brasileño.

"Con todo, creo que hay que reconocer que el conjunto chileno actuó con evidente mala suerte y en forma diametralmente opuesta, según me han informado, a como lo hizo frente a los uruguayos. De entrada, con un juego alto absolutamente inconveniente dada la gran estatura de la mayoría de los brasileños, puso muchas pelotas en las cabezas de los negros. Luego, con pases imprecisos, facilitó la labor de despeje de sus rivales y malogró muchos de sus propios ataques. En la segunda etapa, especialmente en los primeros 15 o 20 minutos, mejoró vistosamente su actuación, pero el 2-0 que traía de arrastre del primer tiempo se mantuvo firme, y, por un nuevo punto que constituyo el contrario, fué aumentado con la rúbrica del triunfo para los vicecampeones mundiales y el golpe de gracia para el cuadro nacional".

1.er Torneo Panamericano de Fútbol

El puntaje y colocación final de los equipos participantes en el Primer Torneo Panamericano de Fútbol, es el siguiente:

EQUIPOS	BRASIL	CHILE	MEXICO	PANAMA	PERU	URUGUAY	GOLES F	GOLES C	Puntos	Lugar
BRASIL	—	3—0	2—0	5—0	0—0	4—2	14	2	9	1.o
CHILE	0—3	—	4—0	6—1	3—2	2—0	15	6	8	2.o
MEXICO	0—2	0—4	—	4—2	0—3	1—3	5	14	2	5.o
PANAMA	0—5	1—6	2—4	—	1—7	1—6	5	28	0	6.o
PERU	0—0	2—3	3—0	7—1	—	2—5	14	9	5	4.o
URUGUAY	2—4	0—2	3—1	6—1	5—2	—	16	10	6	3.o

COMPRE SU SITIO URBANIZADO en

VICUÑA MACKENNA

PARADERO 21 CAMINO A PUENTE ALTO

Sin CUOTA AL CONTADO INTERESES COMISION

LOTEO STA. RAQUEL y TRINIDAD

$200 el mt.2

PLANO DE UBICACION

PRECIO PAGADERO EN 60 CUOTAS MENSUALES

Atención en el terreno: Domingos y festivos, todo el día

MAYORES INFORMES, EN

AHUMADA 131 OF. 1003 SANTIAGO

AGUA POTABLE

LUZ ELECTRICA

PAVIMENTO

HOY EMPIEZA LA

2.a LLAMADA AL PUBLICO

— DE —

Grandes Almacenes "GIMENO"

CAMPAÑA DE SOCIEDAD ENTRE EL PUBLICO Y NOSOTROS. UNA SOCIEDAD ANONIMA DE BENEFICIOS MUTUOS; EL COMPRADOR ES UN SOCIO QUE RECIBE DIVIDENDO DE AHORRO

Espiro Butto Panayotti

DUEÑO DEL ESTABLECIMIENTO

INVITA A UD. A VER

LA MUJER SIN CUERPO

QUE ESTA EXHIBIENDO SE EN ESE LOCAL

CAMISERIA

Camisas sport
1 por $ 132.—
2 por $ 259.—

Camisa sport 1|2 manga nylon
1 por $ 129.—
2 por $ 250.—

Camisa sport en tusor de seda
1 por $ 205.—
2 por $ 400.—

Camisa de popelina tejida
1 por $ 148.—
2 por $ 290.—

Camisa fina popelina blanca
1 por $ 245.—
2 por $ 480.—

Camisa buena clase
1 por $ 169.—

Camisa popelina fina
1 por $ 305.—
2 por $ 600.—

Camisa popelina extra
1 por $ 355.—
2 por $ 695.—

Camisa de popelina importada
1 por $ 395.—
2 por $ 780.—

Camisas de género listado $ 245.—

Slip de joven, en punto borlón
1 por $ 29.—
2 por $ 55.—

Slip de caballero, punto borlón
1 por $ 39.—
2 por $ 75.—

Calzoncillo de piel para caballeros
1 por $ 41.—
2 por $ 79.—

Calzoncillos afranelados para caballeros
1 por $ 123.—
2 por $ 245.—

Camiseta sport de caballero
1 por $ 25.—
2 por $ 45.—

Camiseta sport, de caballero, punto de malla "Chiteco"
1 por $ 39.—
2 por $ 75.—

Camiseta media manga, para caballero
1 por $ 39.—
2 por $ 75.—

Camiseta manga larga, para caballero
1 por $ 79.—
2 por $ 150.—

Camiseta afranelada para caballero
1 por $ 125.—
2 por $ 245.—

Camiseta de gamuza, manga larga, para caballero
1 por $ 139.—
2 por $ 270.—

Corbatas fina clase a $ 35, $ 50, $63, $ 75

CALCETINES

Calcetines de caballero, en fantasía
1 par $ 14.—
3 pares $ 39.—

Calcetines de caballero, fantasía
1 par $ 16.—
3 pares $ 45.—

Calcetines de caballero, en Derby
1 par $ 24.—
2 pares $ 45.—

Calcetines de caballero, tipo lana
1 par $ 18.—
3 pares $ 50.—

Soquete de caballero, en puro hilo, colores de verano
1 par $ 18.—
3 pares $ 50.—

Soquete de caballero, en hilo, colores de fantasía
1 par $ 16.—
3 pares $ 45.—

Soquete de caballero, en puro hilo, Derby
1 par $ 27.—
2 pares $ 51.—

Pañuelo de caballero, en tela tejida (saldo)
1 por $ 10.—
3 por $ 28.—

Pañuelo de caballero, en tela gruesa
1 por $ 11.—
3 por $ 30.—

Pañuelo de caballero, tipo popelina
1 por $ 16.—
3 por $ 45.—

Pañuelo de jóvenes, en popelina blanca
1 por $ 15.—
3 por $ 43.—

OFRECEMOS UNA SOCIEDAD AL PUBLICO..

Seguros de poder ofrecer una ventaja extraordinaria de economía al público comprador, les proporcionaremos una sociedad con verdaderos beneficios económicos.

Uds., el público, obligadamente necesitan artículos para sus necesidades, y nosotros, les brindamos ofertas con poca utilidad, llevando así el ahorro para el comprador en un porcentaje bastante considerable para su economía.

Novedosa sociedad la nuestra con el público comprador que conjuntamente con beneficiarnos nos permite favorecer a todos con los precios más bajos de plaza. — Mayor venta nuestra significa mayor economía para usted.

El público es nuestro socio anónimo y el indicado de llevar adelante esta campaña de la economía.

SASTRERIA
2.o piso

Ambo de caballero, T. 44-50 .. .. $ 1.450.—
Terno de caballero, T. 44-50 .. .. $ 2.950.—
Terno de caballero, T. 44-50 .. .. $ 2.400.—
Ambo jóvenes, T. 36 al 42 .. .. $ 1.040.—
Terno de caballero, T. 44-50 .. .. $ 1.981.—
TERNOS DE NIÑOS:
Terno de niño, 5 al 7 .. .. .. $ 500.—
Terno de niño, 8 al 12 .. .. .. $ 580.—
Terno Golf, 5 al 8 $ 538.—
Terno pantalón largo, 8 al 12 .. .. $ 850.—
ABRIGOS:
Abrigo de joven, 36 al 42 .. .. .. $ 750.—
Abrigo de caballero, 46 al 52 .. $ 1.990.—
Abrigo de señora $ 850.—
Abrigo 3|4, de señora .. .. .. $ 1.850.—
Pilotos para señoras, fina clase $ 2.200.—

ZAPATERIA

CALZADO PARA DAMAS:
En taco medio y Charles .. .. .. $ 265.—
Zapatón en goma Creppe .. .. .. $ 400.—
Fino en gamuza o cuero .. .. .. $ 592.—
Para colegial zapatón goma Vulco .. $ 395.—
CALZADO PARA CABALLEROS:
Mocasín negro y café, taco goma . $ 347.—
Buen Box Calf negro y café .. .. $ 410.—
Saldo de la marca "Honosbilt" .. .. $ 439.—
Saldo empiantillado, marca "Alas" .. $ 449.—
CALZADO PARA NIÑOS:
Botitas en plantilla, N.os 18 al 21 .. $ 249.—
Botitas en plantilla N.os 22 al 25 .. $ 262.—
Para colegiales, N.os N.os 30 al 33 .. $ 320.—
Para joven, negro y café, N.os 34 al 38 $ 330.—
ZAPATILLAS SAFFIE:
Blancas y azul
18 al 21 .. .. .. $ 78.—
22 al 25 .. .. .. 80.—
26 al 29 .. .. .. 83.—
30 al 33 .. .. .. 90.—
34 al 38 .. .. .. 97.—
39 al 44 .. .. .. 104.—
Zapatillas Basket-Ball Saffie
30 al 33 .. .. $ 168.—
34 al 38 .. .. 183.—
39 al 44 .. .. 195.—

TIENDA ALGODONES

Crea Sumar, 1.60 ancho, metro .. .. $ 65.40
Crea Sumar, 1.80 ancho, metro .... $ 70.20
Tocuyo Sumar, liso 0.90 ancho, metro $ 30.60
Lienzo Campeón "Sumar", metro .. $ 25.80
Vichy Zamora, Mt. $ 28.40
Vichy Sumar, Mt. $ 31.—
Vichy Yarur, Mt. . $ 32.60
Brin jaspeado Yarur, metro .. .. .. $ 26.26
Tul para visillo, Mt. $ 46.—
Tul Ilusión, 1.40 ancho, Mt. .. .. .. $ 75.—
Percala Sumar, Mt. $ 52.80
Percala Yarur, Mt. $ 49.—
Percala Yarur, Mt. $ 46.40

TIENDA LANAS

Lana 0.90 ancho, metro .. .. .. $ 75.—
Lana 1.45 ancho, para bata, Mt. .. $ 132.—
Lana 1.50 ancho, para bata, Mt. .. $ 179.—
Lana 1.50 ancho, para bata, fantasía $ 259.—

BLANCO

Sábana 1 1|2 plaza, en colores .. .. $ 150.—
Sábana 1 1|2 plaza, cruda .. .. .. $ 180.—
Sábana 1 plaza, cruda .. .. $ 150.—
Fundas 1 plaza, cruda .. .. $ 38.—
Fundas 1 plaza, crea $ 40.—
Colchas piqué 1 1|2 plaza .. .. .. $ 369.—
Colchas de seda 1 1|2 plaza .. .. .. $ 514.—
Colchas colegial .. $ 175.—
Colchas colegial, 1 plaza .. .. .. $ 190.—
Frazadas 1 1|2 plaza .. .. $ 257.—
Colchones plaza y media, par .. .. $ 680.—
Colchones 1 plaza, par .. .. $ 650.—
Colchones de lana 1 1|2 plaza, par $ 1.050.—
Colchones de lana, 1 plaza, par .. $ 980.—

ARTICULOS VARIOS

Paquetes de 10 hojas, Legión Extranjera $ 9.—
Pasta Kolynos, Gigante $ 19.40
Jabón Rococó, 3 panes $ 20.—
Elástico de algodón, cartón 10 metros $ 11.—
Elástico de seda N.o 3 1|2, cartón 10 metros $ 16.—
Peine Rex 4 por $ 10.—
Peinetas de bolsillo 6 por $ 10.—
Peinetas grandes 3 por $ 13.—
Peinetas triple 2 por $ 28.—
Cuadros de señorita 1 por $ 18.— 3 por $ 50.—
Cuadros de señorita, punto piqué 1 por $ 21.— 2 por $ 39.—
Cuadros de señorita, hilo con seda 1 por $ 32.— 2 por $ 60.—
Cuadros de señorita, afranelados 1 por $ 42.— 2 por $ 80.—
Cuadros de señorita, en gamuza 1 por $ 37.— 2 por $ 70.—
Calzón de señora, afranelado 1 por $ 58.— 2 por $ 110.—
Calzón de señora, en hilo 1 por $ 32.— 2 por $ 60.—
Media colegial, Derby, de hilo 1 por $ 13.— 2 por $ 24.—
Media sport colegial, Derby, hilo (saldo) 1 por $ 18.— 3 por $ 50.—
Media colegial, tipo Caffarena 1 por $ 38.— 3 por $ 100.—
Paños higiénicos 1 por $ 9.— 6 por $ 50.—
Toallas de felpa 1 por $ 32.— 2 por $ 60.—
Toalla grande "Chiteco" 1 por $ 99.— 2 por $ 190.—
Enagua de niñita, de hilo con seda 1 por $ 29.— 2 por $ 55.—
Enagua de jovencita, de hilo con seda 1 por $ 39.— 2 por $ 75.—
Enagua de mongol para señorita 1 por $ 119.— 2 por $ 230.—
Enagua de mongol, fina clase 1 por $ 155.— 2 por $ 305.—
Enagua de hilo, para señora 1 por $ 48.— 2 por $ 90.—
Camisa de noche, para señora 1 por $ 79.— 2 por $ 150.—
Camisa de noche para señora, con cuello satán 1 por $ 169.— 2 por $ 330.—

Hoy comienza desde las 9.30 horas

LA CAMPAÑA MAS GRANDE DE ECONOMIA

HORARIO DE ATENCION, MAÑANA DE 9.30 A 12.30, TARDE DE 3 A 8

ALMACENES "GIMENO" de ESPIRO BUTTO P.

SAN PABLO 3098 ESQ. HERRERA

El equipo peruano fué muy superior

SE EMPLEA ORMEÑO.— El capitán del cuadro del Rimac va a embolsar arriba, adelantándose a Lamadrid. Delgado está atento a la acción. Poco se empleó Ormeño, y cuando lo hizo, exhibió seguridad y resolución.

Y GANO 3-0 AL DE MEXICO

EN su última presentación cumplida ayer, el conjunto de Perú se impuso a México por 3 goles contra 0. Con este triunfo se ubicó en el 4.o lugar del Primer Campeonato Panamericano de Fútbol, precediendo al team azteca y a los panameños.

El cuadro del Rimac puso la rúbrica en su campaña, con una actuación llena de técnica. Fué siempre superior y no necesitó apelar a todos sus recursos para imponer condiciones desde que se dió el ¡vamos!. Con acción vistosa, sumamente agradable, el equipo del norte tomó posesión durante largos instantes del campo del adversario. Bien organizadas las combinaciones, con control del balón y el pase arrastrado, sobrepasó a cada momento al rival. De continuo el cuadro peruano se movilizó sin apuros de ninguna especie. Se sabía mejor y desde el principio confió en la victoria, la cual se vislumbró ya a los 6 minutos, con gol de Rivera. Se confirmó justo a los 16 minutos, con nueva conquista de Drago, producto de lucida combinación que echó por tierra todo el poder defensivo de los chamacos. Desde ahí para adelante, Perú acomodó su faena a sostener posiciones; sin inquietarse y con toda comodidad, mantuvo la ventaja hasta el final de la primera fracción. En la segunda jornada no variaron las disposiciones del team ganador, que se dedicó a cumplir una labor sumamente liviana. Con todo, consiguió nuevo tanto por intermedio de Torres, en las postrimerías del partido. El 3-0 vino a ratificar la superioridad del cuadro del Rimac.

Tal como se comportó ayer el conjunto peruano, y por las actuaciones cumplidas a través del Panamericano, no es aventurado vaticinar que en el próximo sudamericano de Lima se constituirá en un rival de méritos para los "grandes" del fútbol continental. El balompié del Rimac conserva toda la buena técnica que otrora lo condujo a brillantes jornadas. En su match frente a Brasil rindió todo cuanto es capaz y debió ser el ganador. Pero el fútbol es el fútbol. Y se le escapó una satisfacción que lo habría consagrado justicieramente.

La actuación del cuadro azteca fué la confirmación de que su dedicación no es otra que defenderse. Claro que en este aspecto destacó nuevamente, pero nada sacó con ubicar bien a la vanguardia, cuando adelante no tenía quién hiciera goles. Las jugadas y el apoyo de la defensa, se desvanecieron en la vanguardia, que nunca supo rubricar sus intervenciones. En verdad, el equipo mexicano luce actividad sólo hasta la mitad del campo, pero más allá se pierde en escaramuzas sin penetración. Y ahí está su falla principal.

Sin embargo, hay que ser justo y anotar que el conjunto de los chamacos ha conseguido enormes progresos, a través de su participación en el torneo que finalizó ayer. Su encomiable espíritu de lucha y el afán de hacer bien las cosas, lo llevarán pronto a la obtención de un mejor sitial en el fútbol de América. Nada de raro sería que cuando se realice el panamericano de 1956, los "grandes" tendrán que esforzarse para superarlos. Se observa en los deportistas de México la inteligencia suficiente como para asimilar las enseñanzas que seguramente les ha dejado su confrontación con cuadros de la jerarquía de Brasil, Uruguay y Chile. Su avance se proyecta claramente, por un camino de prontas satisfacciones.

EL ULTIMO GOL.— En el grabado, y al fondo, se alcanza a ver a Torres, que ha lanzado desde fuera del área chica, venciendo a Carbajal, Blanco, Battaglia y Roca, que están en fila, no alcanzaron a desviar la trayectoria de la pelota. Fué el tercero y último gol del triunfo del Perú.

DRAGO Y MOSQUERA, LOS MAS TECNICOS

Cómo observamos el comportamiento de los peruanos, en su triunfo de ayer:

ORMEÑO. — Tranquilo, sobrio, muy confiado en sus medios.

BRUSCH.— Superó sus actuaciones anteriores.

DELGADO.— Pasó muy bien a García Vélez.

GOYENECHE.— Half volante de calidad. Defiende y apoya magníficamente.

HEREDIA.— Firme y recio, domina en el centro.

ROSASCO.— Conoce su puesto. Ataja mucho.

TORRES.— Acciona sin vistosidad, pero es muy efectivo.

MOSQUERA.— Maneja el balón a lo crack.

RIVERA.— Peligroso como pocos en sus tiros al arco. Y arremete resueltamente.

DRAGO.— Junto con Mosquera, otorga la técnica en la acción de la vanguardia. Marcó ayer un golazo.

MORALES. — Igual que Torres. No se vé, pero rinde y se entiende muy bien con Drago y Mosquera.

CASTILLO.— Sabe desplazar al adversario. Rápido en el ataque.

VALERIANO LOPEZ.— Actuó 20 minutos, pero sin lucir su buen juego de cabeza y su potente chut.

EN POLO, EL TREBOL VENCIO A MEXICO

CIUDAD DE MEXICO, 20.— (U. P.).— El equipo de polo argentino El Trébol, venció a México por siete tantos contra seis, en el tercer juego de la serie internacional celebrado hoy aquí.

Esta es la primera victoria que obtienen los argentinos. El próximo juego de la serie tendrá lugar el miércoles.

Goles de Rivera, Drago y Torres

Dieron triunfo al equipo del Rimac

UNA vez finalizado el partido de los juveniles de Everton y Wanderers, hizo su entrada al field el elenco peruano, con Ormeño a la cabeza. Dos minutos después ingresó por el túnel sur el cuadro azteca. Montemayor indicaba el camino a sus compañeros. Ambos cuadros saludaron desde el círculo central.

Justo a las 14.30 horas, Mr. Charles MacKenna, que tuvo como guardalíneas a los señores Godfrey Sunderland y Walter Manning, hizo sonar el silbato, dando comienzo al penúltimo partido del Primer Torneo Panamericano. Los equipos observaron la siguiente alineación:

PERU (blancos, franja roja): Walter Ormeño (capitán); César Brusch y Augusto Delgado; Rafael Goyeneche Cornelio Heredia y Antonio Rosasco; Gilberto Torres, Vides Mosquera, Manuel Rivera, Roberto Drago y Carlos Morales.

MEXICO (rojos): Antonio Carbajal; Antonio Battaglia y Alfonso Montemayor (capitán); Saturnino Muñoz, Carlos Blanco y Rafael Rivera; Guillermo García Vélez, José Naranjo, José Lamadrid, Tomás Balcázar y Carlos Septién.

PARTIO RIVERA Y TIRO DESVIADO. — Al tiempo de partir, Rivera combinó con Drago, que se cambia de puesto de inmediato con Mosquera. El técnico insider devuelve el balón al centro forward, quien ensaya un remate que va al out, lejos del pórtico de Carbajal.

¡GOL! DE PERU.— Iban 6 minutos. Morales eludió a Martínez y pronto cedió a Mosquera, quien, sin dilación alguna, hizo un pase a RIVERA. Avanzó el director del ataque, en tanto que fracasaba Battaglia y también Carbajal, que abandonó su valla. RIVERA vió el claro y tiró a media altura, haciendo llegar la pelota al fondo de las redes, frente a Blanco, que se ubicó en la línea de gol. ¡Gooool!

LUCIDA COMBINACION. — A los 9 minutos, Mosquera, Morales y Rivera llegan hasta el área, mediante lucida combinación de cabeza, con la que desplazan a Martínez y Battaglia. En última instancia rechazó Blanco y cuando Rivera se aprontaba para el remate.

SEGUNDO ¡GOL! DE PERU. — Torres levantó un centro que cayó en poder de Mosquera, quien rápidamente cruzo a DRAGO. Este recibió el ataque de Battaglia, pero lo superó pasando la pelota del pie derecho al izquierdo y sobre la cabeza del zaguero. Luego enfiló potente tiro cruzado, venciendo netamente a Carbajal. ¡Gooool! Iban 16 minutos.

"CHILENA" DE SEPTIEN. — Transcurren 25 minutos. En centro de García Vélez, Septién conecta de "chilena" dentro del área, haciendo pasar la pelota sobre el travesaño del arco de Ormeño.

VALIENTE EL META AZTECA.— A los 32 minutos, Carbajal se arroja al suelo para controlar una pelota impulsada por Morales. A los 35 se muestra valiente cuando se tira a los pies de Drago y lo despoja de un gol seguro. Hay aplausos para Carbajal.

SALE MONTEMAYOR. — El capitán azteca tranca el balón frente a Drago, y empieza a renguear de la pierna derecha. Sale del campo, ingresando en su lugar José A. Roca. Van 39 minutos.

SEGUNDO TIEMPO.— Cuando regresan de los vestuarios, se registra un cambio en el team azteca. Alfredo Costa reemplaza a Rivera. A las 15.32 horas partió Lam[illegible]id.

MOSQUERA SE RETIRA. — A los 3 minutos, Costa pisó el talón a Mosquera, dejándolo tendido en el campo. Sale ayudado por algunos reservas. En su puesta ingresa Roberto Castillo (N.o 15).

TIRO LIBRE MUY DESVIADO.— Costa, que muestra muchos kilos de más, ejecuta tiro libre por foul de Heredia. Lo hace sumamente desviado, lo que provoca enojos a Septién. Van 11 minutos.

ULTIMO CAMBIO MEXICANO. — Naranjo cae lesionado, debiendo ingresar Adalberto López.

ENTRA VALERIANO LOPEZ. — Van 25 minutos. Rivera se retira, siendo reemplazado por Valeriano López. En ese instante hay lanzamiento de Septién que obliga a estirada a Ormeño, quien concede un tiro de esquina, sin consecuencias.

SE APLAUDE A CARBAJAL. — En chut de esquina de Torres sale Carbajal y embolsa muy bien frente a Valeriano López. Ha sido una buena intervención que mucho aplaude el público.

PERU (3) - MEXICO (0). — Transcurren 40 minutos. Morales recibe de López y desde la punta izquierda, hace un centro por elevación, superando a Costa. La pelota va a poder de TORRES, quien, atento a la acción, enfila violento tiro que da en el vertical. Vuelve la pelota a poder del alero derecho. Lo controla e insiste en el lanzamiento, derrotando por tercera y última vez a Carbajal. ¡Gooool!

A LOS 48 MINUTOS. — Se pone término al partido y en el instante que Valeriano López cabecea un centro de Torres.

SE DESPIDEN.— Los cuadros de Perú y México se despiden de la afición, dando vuelta a la cancha, portando los emblemas patrios de sus países y la bandera chilena. El público los saluda haciendo flamear miles de banderitas.

PERU - MEXICO, EN NUMEROS

Detalles técnicos del match en que Perú derrotó a México.

	1.er tiempo		2.o tiempo		Totales	
	P.	M.	P.	M.	P.	M.
Tiros directos	7	5	7	4	14	9
Tiros desviados	5	4	6	3	11	7
Detuvo el arquero	5	5	4	5	9	10
En los postes	0	0	0	1	0	1
Tiros de esquina	2	2	2	3	4	5
Avances	15	11	12	12	27	23
Penales	0	0	0	0	0	0
Fuera de juego	4	0	0	2	4	2
Con la mano	2	0	0	0	2	0
Jugada ilícita	3	2	5	12	8	14
Pelota afuera	6	4	5	6	11	10
Pases al contrario	8	10	3	5	11	15
Casi gol	0	0	0	0	0	0
Autogol	0	0	0	0	0	0
GOL	2	0	1	0	3	0

CARBAJAL, UN GRAN ARQUERO

Así vimos a los aztecas, en su último partido:

CARBAJAL.— Gran arquero. Muchas condiciones.

BATTAGLIA.— Bien plantado, pero pierde a veces su colocación.

MONTEMAYOR.— Cuida de ... al alero. Es algo lento en ... saque.

MARTINEZ.— Siempre se le ... escapó Morales.

BLANCO.— Defiende magníficamente, fracasando en el apoyo.

RIVERA.— Luchador como pocos. Incansable.

GARCIA VELEZ.— No convence como alero derecho.

NARANJO.— Conduce bien la pelota, pero en la jugada decisiva falla lamentablemente.

LAMADRID.— Reparte el juego con seguridad; sin embargo, ... sabe entrar al área.

BALCAZAR.— El más técnico ... cuadro. Tiene recursos y no ... aprovecha.

SEPTIEN.— Veloz en el avance. En los remates fracasa como ... resto de la línea de ataque.

ROCA.—No cuidó a Torres, que se le escabulló a cada rato.

"DUMBO" LOPEZ.— Activo en ... media cancha y nada más.

COSTA.—A los cinco minutos ... estaba cansado.

INFANTILES DEL ALIANZA DE LIMA GANARON POR 3-0

En el primer encuentro disputado ayer en el Estadio Nacional, los infantiles del Alianza de Lima, brindando una exhibición de buen fútbol, vencieron a la Unión Española por 3 goles a 0. Los equipos formaron así:

ALIANZA: Héctor Castillo; Ismael Crespo y Mario González; Pedro Chuman, Miguel Robles y Hugo Arroe; Pedro Atoya, Felipe Castillo, Alberto Guerra, Nemesio Mosquera y Germán Clausen.

UNION ESPAÑOLA: Gi... llano; Espinoza y Rodríguez; Pino, Allende y Ahumada; Contreras, Cajales, Baya... Gutiérrez y Sasso.

WANDERERS (1)-EVERTON (0).— En el otro preliminar, el team juvenil de Wanderers, de Valparaíso, venció al cuadro de la filial del Everton, de Santiago, por la cuenta de 1 gol a 0. Equipos: EVERTON: Nemesio González, Ramón Valenzuela y Francisco Ortiz; Hugo Concha, Hernán Ortiz ... Luis Kinest (capitán); Morales, De la Rosa, Valenzuela, Muñoz y Solís.

WANDERERS: Núñez; Chacón y Britos; Caballero, Lobos y González; Reyes, Calderón, Aguilera, Palacios, Johnson. Goles de Aguilera (2) y Morales.

PARCELACION FORESTAL EL TRAPICHE

EN CONSTITUCION

Vendo parcelas forestales plantadas con pinos insignis en el precio de $ 40.000.— cada parcela de 1 hectárea, pagaderos en CIEN mensualidades de $ 400.— c/u.. SIN CUOTA AL CONTADO, sin intereses y.. con SEGURO DE DESGRAVAMEN incluído

Sintonice C. B. 106 Radio Minería de 8 a 8.30 A. M., de Lunes a Sábado.

SOLICITE FOLLETOS GRATIS

CARLOS OSSANDON

SECC. PROPIEDADES AGRICOLAS

— NUEVA YORK 25 —

ABRIGOS AMPLIAS FACILIDADES
TERNOS CREDITOS SIN PIE
PILOTOS CABALLEROS Y DAMAS CREDITOS A 20 MESES
AMBOS CREDITOS A 12 MESES
CASIMIRES IMPORTADOS Y NACIONALES COMPRE HOY PAGUE DESPUES
MEDIDAS FINAS CONSULTE CREDITOS
CONFECCIONES DE ALTA CALIDAD
UNA FACILIDAD PARA CADA BOLSILLO
SASTRERIA ROCHELLE MAC-IVER 593 ESQ S. DOMINGO.- SABADO ABIERTO TODO EL DIA

EMPLEADA JOVEN

Para ayudar quehaceres casa y cuidar dos niños, se necesita, puertas adentro. Indispensable carnet de identidad y referencias.

CARMEN N.o 2556

Población Vicente Navarrete

Instituto San Cristóbal

ESCUELA DE CHOFERES

MAC IVER 518

Sastrería Onix

TRAJES DE MEDIDA Y CONFECCION

CREDITOS, 10 - 15 Y 20 MESES PLAZO

SIN PIE

AV. INDEPENDENCIA 449

CON UNA EXPERIENCIA "SIN IGUAL"

MAXIMA CALIDAD — MAXIMA SEGURIDAD PARA ENTREGA INMEDIATA Y PARA IMPORTACION DIRECTA

OFRECEN:

Cía. Técnica e Importadora de Maquinarias "TEMAC S. A."

NUEVA YORK 25 — 6.o PISO — SANTIAGO — CASILLA 2809

LOS GOLEADORES HABLAN A "LA NACION"

Rivera, Drago, Torres, Ademir (2) y Pinga

RIVERA, Drago y Torres, autores de los tres goles con los que Perú ganó a Méjico, dieron a LA NACION sus impresiones:

Rivera: "Vino un tiro cruzado, el arquero mejicano anduvo indeciso y también un defensa rival; yo ví el hueco y lo aproveché con mucha fortuna".

Drago: "Recibí un excelente pase, eludí a un defensa mejicano levantándole la pelota y después no tuve mayor dificultad para derrotar al arquero".

Torres: "Creí que mi primer shot iba a ser gol, pero rebotó la pelota en el travesaño. Luego aproveché esta eventualidad e hice el tanto".

Ademir (2) y Pinga, autores de los tres goles con que Brasil derrotó a Chile, por su parte, nos dijeron lo siguiente, con relación a la forma en que habían derrotado a Livingstone:

Ademir ((primer gol). "Entré en carrera. Se me vino encima un defensa, pero lo eludí con movimiento de cuerpo. Después no tuve otro adversario. Cuando Livingstone intentó salir, le disparé".

Ademir (segundo gol): "Hubo una falla de la defensa chilena, que aproveché con toda fortuna encima de Livingstone. Se paralogizaron ante un centro largo".

Pinga (tercer gol): "Recibí bien de Julinho. Me metí entre dos defensas y le disparé colocado al arquero".

NO SERA GOL.— Inútil esfuerzo despliega Carbajal frente a un lanzamiento de Morales, que se irá al out, rozando un poste. Battaglia (de boina blanca) y Montemayor observan la trayectoria del balón. El cuadro peruano dominó más y se mostró superior en técnica a los aztetas.

$ 10.000 a cada jugador

Terminado el encuentro entre Brasil y Chile, el presidente de la Asociación Central de Fútbol, don Andrés López, fué hasta los camarines de los players nacionales para decirles lo contento que estaban los dirigentes con la brillante actuación que cumplieron a través del certamen. "No importa — les dijo— que hayan perdido. Eso en el deporte es algo accidental. Lo que nos alegra, es que se hayan comportado bien y que sean vicecampeones. Les comunico que el Directorio que presido ha acordado para este match, una prima de 10.000 pesos y los esperamos a comer esta noche en la Hostería de Providencia".

• • •

No había tristeza en los camarines de los chilenos. Por el contrario, muchas caras sonrientes y hasta sus "tallas"... Desde Luis Tirado hasta Guillermo Díaz tenían la íntima satisfacción del deber cumplido con creces. ¡Vicecampeones! Es una gracia para nuestro fútbol al que se le concedía, cuando más, un tercer puesto.

• • •

Mucha gente que nada tiene que ver con las esferas directivas protestó airadamente en contra de la Asociación Central por el sistema de venta de entradas. En las listas que habían confeccionado, los dirigentes realizaron hasta 7 "podas" y eso demuestra claramente cómo muchas veces predomina la amistad y el "compadrazgo" a las auténticas necesidades de los clubes que son, al fin y al cabo, los que mantienen el fútbol.

• • •

Hasta ciegos había en el encuentro de ayer. En tribunas un no-vidente llevó una radio y en compañía de sus familiares escuchó tranquilamente el encuentro.

• • •

Después de este Panamericano, Luis Tirado Gordillo, el entrenador que tuvo una dura responsabilidad, tomará sus vacaciones. Desde fines de enero vino trabajando con el fervor con que él toma todas estas cosas. Irá a la playa y a la montaña para reponer sus gastadas energías.

• • •

A las 8 de la mañana había gente agolpada junto a las rejas del Estadio Nacional. Desde esa hora hasta cerca de la 13 horas, los carabineros y detectives detuvieron a no menos de 30 revendedores. Según confesión de estos mismos, el "negocio", no fué tan magnífico, porque hubo público que no quiso ir al Estadio sin poseer su respectiva entrada.

Jorge Morales, crack N.o 1 del tenis peruano

LIMA, 20 (U. P.)— El mejor jugador de tenis de Perú, Jorge Morales, conquistó la Copa Presidente de la República al ganar al peruano Noé La Jara por 6|3, 6|3 y 6|1 en la partida final de singles del Campeonato Internacional, organizado por el Club Las Terrazas de Miraflores.

En este torneo intervinieron campeones de Ecuador, Venezuela y Perú.

La Jara ha permanecido varios años en Argentina, donde ha sido considerado como el número dos del tenis argentino.

MADUREIRA VENCIO AL UNIVERSITARIO

LIMA, 20 (U.P).— Por la cuenta de tres tantos contra dos, cayó derrotado esta tarde el equipo local de fútbol "Universitario de Deportes", frente al team brasileño Madureira.

El primer tiempo terminó también favorable a los visitantes por dos goles contra uno.

FELICITACIONES A LOS VICE-CAMPEONES PANAMERICANOS Y A SU DIRECTOR TECNICO, DON LUIS TIRADO

GOL

Guendelman!

SASTRES

SAN DIEGO 852

EDIFICIO T. CAUPOLICAN

VALERIANO, GOLEADOR

Los autores de los 69 goles registrados en el Primer Campeonato Panamericano de Fútbol, fueron los siguientes jugadores:

CON 7 GOLES: Valeriano López, Perú.

CON 5 GOLES: Andrés Prieto, Chile.

CON 4 GOLES: Omar Míguez, Uruguay; Julio C. Abbadié, Uruguay; Carlos Septién, México, y Baltazar, Brasil.

CON 3 GOLES: Guillermo Barbadillo, Perú; Carlos Martínez, Panamá; Rodríguez, Brasil, y Pinga, Brasil.

CON 2 GOLES: Enrique Hormazábal, Chile; Guillermo Díaz, Chile; René Meléndez, Chile; Atilio Cremaschi, Chile; Manuel Muñoz, Chile; Washington Loureiro, Uruguay, y Ademir, Brasil.

CON 1 GOL: Roberto Linares, Panamá; Luis C. Rangel, Panamá; Ernesto Morales, Perú; Roberto Drago, Perú; Gilberto Torres, Perú; Manuel Rivera, Perú; Ernesto Vidal, Uruguay; Julio Pérez, Uruguay; Julio C. Britos, Uruguay; Néstor Cancela, Uruguay; José L. Molina, México; Julinho, Brasil, y Didí, Brasil.

AUTOGOLES: José Bravo, de México, a favor de Uruguay, y Félix Tejada, de Panamá, a favor de Uruguay.

TOTAL: 69 goles.

EN BASQUETBOL, BRASIL TAMBIEN VENCIO A CHILE

ASUNCION, Paraguay, 20 (U. P).— Brasil derrotó a Chile por 34 a 31; en el mejor encuentro del Campeonato Sudamericano Femenino de Básquetbol, pasando a encabezar la tabla de posiciones y constituyéndose en el más seguro candidato al título de campeón.

El quinteto de las muchachas brasileñas se mantiene invicto y en el peor de los casos empataría el campeonato con Argentina o Chile si uno de estos países ganara todos sus encuentros y aquél perdiera alguno de los que les falta, cosa improbable en vista que sus rivales han demostrado tener menos condiciones.

El match de anoche fué reñidamente disputado en todo momento como lo demuestra la leve diferencia que separó a los dos rivales en el resultado final.

El primer tiempo terminó con ventaja para el Brasil por 18 tantos contra 17.

Las jugadoras que señalaron más tantos fueron: Brasil: Zilda Ulbrich, 13; María Ferrari, 5; Kanavati, 6. Alicia Giorgio 5. Chile: Lucrecia Terán, 8; María Ortiz, 4; Hilda Ramos, 4; Irene Velásquez, 3 y María Gallardo 5.

En el primer partido de la noche, Argentina derrotó a Bolivia por 29 contra 14, después de aventajar a su rival en el primer tiempo por 22 a 15.

Las argentinas ejercieron un evidente dominio mejorando considerablemente las actuaciones anteriores y exhibiendo un juego armónico y de alto valor técnico.

Las bolivianas jugaron con entusiasmo, pero nunca hicieron peligrar el triunfo argentino.

Las principales scorers fueron: Argentina: Irma Reyes, 12; Pastorino, 10; Rodhius, 6; Esther Diez, 6; Julia Carneiro, 2; María Bocelli, 2; y García 1. Bolivia: Blanca Aparicio, 7; Iriarte, 5; Azcárraga, 5; y Muñoz 4.

NACIONAL DE FRANCIA SUPERO AL SARRE 1-0

SAARBRUCKEN, Sarre, 20, (U. P.), (Especial)— El equipo francés de fútbol "Nacional" derrotó a un seleccionado del Sarre por la cuenta de un gol a cero en un partido jugado hoy en esta ciudad.

El primer tiempo terminó con el tanto de la victoria a favor de los franceses.

Sensacional!

"WEAREVER"

presenta su magnífico Juego de

3 PIEZAS

a precio de propaganda

$ 250.-

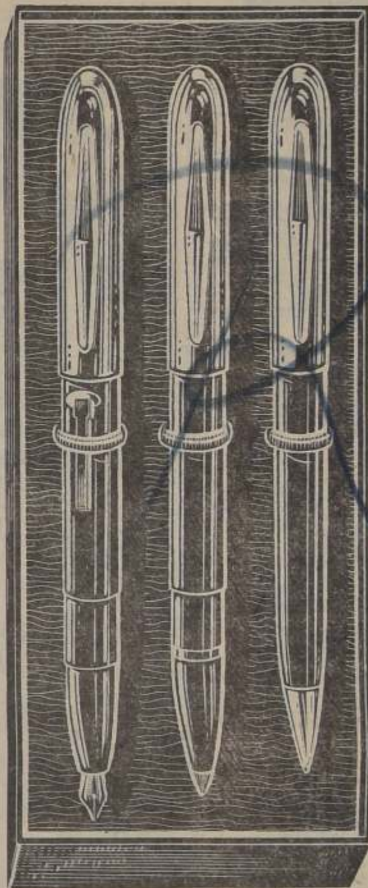

SE COMPONE DE:

☆ Pluma Fuente de Pluma escondida de oro enchapado

☆ Pluma Atómica Pasta

☆ Lapicero automático

Las tres piezas con tapas enchapadas de oro, en elegante estuche, colores marrón, azul, negro y verde.

Repuestos importados para lapiceros de pasta, $ 40.—

Envíos a provincias contra reembolso

CASA FIONA

UNION CENTRAL 1063 (COSTADO T. METRO)

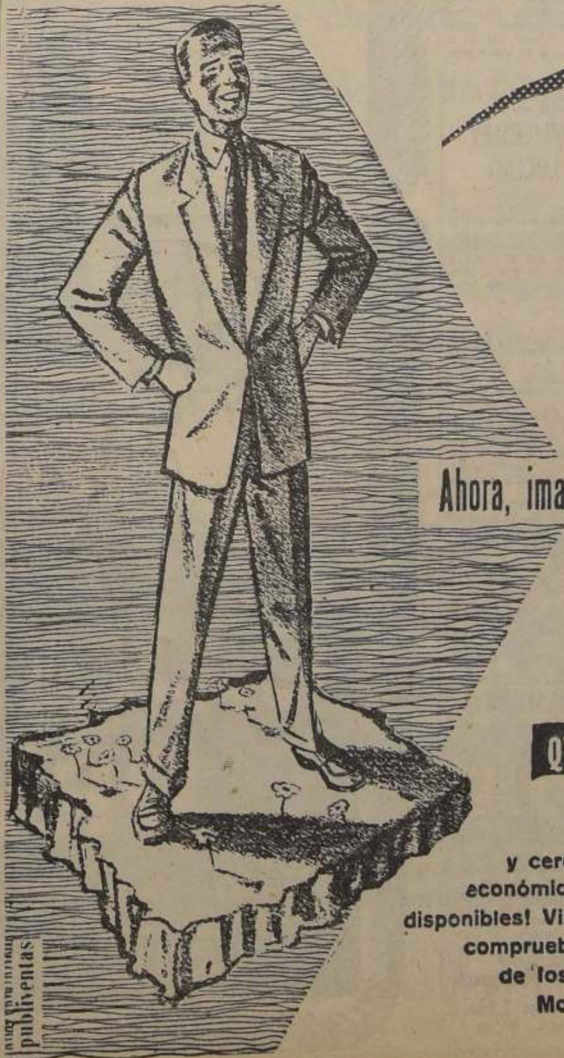

Marque en el suelo una superficie de un metro por lado... y párese dentro.

Ahora, imagínese dos mil quinientos trozos de tierra como ese!

Ud. puede ser dueño HOY, sin ninguna demora, de una QUINTA RESIDENCIAL de 2.500 metros cuadrados, con AGUA POTABLE y AGUA DE RIEGO con LUZ ELECTRICA INSTALADA con CALLES y CAMINOS DE CONCRETO

y con todo lo que el hombre más exigente, puede pedir a un terreno de tanta superficie, ubicado en un sector excepcional por su clima, sus bellezas naturales y su tierra generosa!

QUINTAS RESIDENCIALES en LAS PERDICES con 6% al contado

★ Macul Alto ★

cerca del centro... y cerca de sus posibilidades económicas! Quedan muy pocas Quintas disponibles! Visítelas en cualquier momento y compruebe personalmente lo adelantado de los trabajos de urbanización! Movilización propia desde la oficina

Germán Domínguez E.
Corredor de la Bolsa de Comercio

Sergio García S.
Acciones - Bonos - Oro

Moneda 1137 - 2.° Piso, fonos 81551 - 81247

Santiago García S. Propiedades Loteos

EN LALA VELASCO, CAMPEONA, HAY BUENAS POSIBILIDADES

NO supo aprovechar el tenis chileno la euforia que despertó la brillante campaña que durante tres años cumpliera en Europa y en los Estados Unidos nuestra Anita Lizana.

Una euforia que no deja de tener sus puntos de contacto —mantenidas las diferencias de las masas en que tuvo eco— con la provocada por los éxitos logrados en el Torneo Panamericano de Fútbol por nuestro equipo representativo.

Anita no sólo triunfó, sino que supo conquistarse a todos los públicos. Encarnaba ella la calidad y el espíritu deportivos, que no siempre andan juntos, máxime en deportes individuales que como el tenis, conducen muy fácilmente a la sobreestimación.

Después de la campeona de los Estados Unidos de 1937, nuestro tenis femenino, tuvo a su más alto valor la hermana de Anita, Loreto, jugadora de notable técnica, pero quien no fué más lejos que a donde llegara, por la carencia de condiciones físicas.

Andando el tiempo, surgieron otros valores femeninos. Más de uno pareció reunir las condiciones que requieren las campeonas, pero la verdad es que hasta ahora, ninguna ha conseguido destacarse ni siquiera entre las mejores aficionadas de Sudamérica, lo que en realidad, no es mucho exigir.

Tenemos hoy como flamante campeona nacional a Lala Velasco. Conquistó sólo hace unos días, los tres títulos máximos del tenis femenino chileno. Y con ello ha cumplido, puede decirse, una etapa formativa interesante dentro de sus posibilidades. Porque esa es la verdad. Hoy en día el tenis femenino de nuestro país destaca sólo una calidad discreta, y quien reúne ciertas condiciones, como es el caso de la campeona actual no puede contentarse con llegar al pináculo que ofrece.

Condiciones físicas estimables hay en Lala Velasco. Chispa en los golpes, técnica que adolece de algunos serios defectos y posiblemente, una concepción de juego —factor que revela a los que van por buen camino tras la consagración— que no cuadra con el verdadero sentido del buen tenis.

Hay en nuestra primera raqueta femenina, mucho afán de jugar sobre la base exclusiva de la rapidez. Pudiera llegar a basar sus posibilidades en el factor velocidad, pero para lograrlo, como lo han hecho los elementos de primera fila, hay necesidad de una técnica perfecta, la misma que automatiza con absoluta regularidad los movimientos, y de un entrenamiento perfecto. Y en Chile no hemos logrado que sepamos, otro caso de esta índole que el de Anita Lizana.

La juventud que hay en Lala Velasco, le brinda motivos de perfeccionamiento, si ella se da a un sistema de preparación, a un método que debe seguirse con rigor, a un plan que estudie y elimine los defectos de técnica, para llegar entonces al más alto grado posible de perfeccionamiento en esto que, pudiera decirse, es la tercera parte del jugador mismo. Lo demás lo dará el físico, que en la campeona es de buena calidad, y la mente llevada de la mano de un corazón bien puesto.

Lala puede progresar y mucho si así lo quiere.

ROSAURO SALAS A.

Los mejores del Panamericano

DESPUES DEL PARTIDO...

DESPUES del partido, LA NACION obtuvo las siguientes declaraciones:

ADEMIR.— "Regresamos muy agradecidos de la atención del público que nos aplaudió al final. Chile fué un gran rival y lo principal que supo perder. Hemos ganado bien el título de campeón".

N. SANTOS.— "Todos los chilenos fueron caballerosos, con excepción del N.o 2, que creo se llama Yori, a quien lo hallé irascible. Chile jugó bastante bien, pero no tuvo suerte en los remates".

JULINHO.— "Ganamos bien. Estamos muy contentos con la obtención del título. Merecimos la victoria, pero no hay que dejar de reconocer que los chilenos juegan mucho".

ARETY.— "Creo que merecimos el triunfo. Nos vamos agradecidos del público que nos aplaudió. El partido no tuvo muchas violencias. Brasil jugó mejor, pero el team de Chile es un gran cuadro".

LIVINGSTONE.— "Nos ganaron bien. Tuvieron suerte en el primer gol. Y les dió confianza. Son dignos campeones. Estoy agradado porque hemos demostrado muchos progresos".

ROLDAN.— "Los brasileños jugaron muy bien. El triunfo fué para el mejor. Para otra vez será".

FARIAS.— "Perdimos ante adversarios muy superiores. Hicieron el primer gol y éste les dió seguridad en su acción. Sentimos no haberle dado el campeonato a los aficionados chilenos. En fin, que tengan paciencia que ya llegará".

ROJAS.— "Ganó el mejor. No hubo caso de vencerlos. Nos faltó suerte en el área".

MUÑOZ.— "Ganó esta vez el mejor. No obstante, estamos conformes con haber obtenido el vicecampeonato y de haber ganado a los uruguayos".

Ranking de "LA NACION" para los 11 puestos

NOTABLE PUNTERO.— Edgardo Gigghia fué el mejor de todos los punteros derechos del Panamericano. Nunca habíamos visto un wing de la calidad del uruguayo

LA NACION confeccionó un ranking de los mejores jugadores del Primer Campeonato Panamericano de Fútbol, elección que en determinados casos fué muy difícil hacerla, dada la calidad excepcional de los players.

Sin embargo, hay que estar de acuerdo en que las grandes figuras de este certamen fueron Castilho, el arquero brasileño; Pinheiro, el zaguero de los campeones; Brandaosinho, extraordinario half de los cariocas; Gigghia, el mejor puntero que ha pasado por nuestras canchas, y Valeriano López, el centro delantero del Perú, que se clasificó como el goleador del certamen.

El ranking sería el siguiente:

ARQUEROS.— 1.o Castilho (Brasil); 2.o Carbajal (México); 3.o Livingstone (Chile); 4.o Warren (Panamá).

ZAGUEROS DERECHOS.— 1.o Pinheiro (Brasil); 2.o Farías (Chile); 3.o Matías González (Uruguay); 4.o Battaglia (México).

ZAGUEROS IZQUIERDOS.— 1.o Newton Santos (Brasil); 2.o Héctor Vilches (Uruguay); 3.o Fernando Roldán (Chile); 4.o Montemayor.

HALFS DERECHOS.— 1.o Víctor Rodríguez Andrade (Uruguay); 2.o Djalma Santos (Brasil); 3.o Adelmo Yori (Chile); 4.o Pacheco (Perú).

CENTROS MEDIOZAGUEROS.— 1.o Brandacsinho (Brasil); 2.o Heredia (Perú); 3.o Osvaldo Balseiro (Uruguay); 4.o Osvaldo Sáez (Chile).

HALFS IZQUIERDOS.— 1.o Ely (Brasil); 2.o Ramiro Cortés (Chile); 3.o Figueroa (Panamá); 4.o Calderón (Perú).

ALEROS DERECHOS.— 1.o Edgardo Gigghia (Uruguay); 2.o Julinho (Brasil); 3.o Torres (Perú); 4.o Hormazábal (Chile).

INTERIORES DERECHOS.— 1.o Didi (Brasil); 2.o Cremaschi (Chile); 3.o Mosquera (Perú); 4.o Naranjo (México).

CENTRODELANTEROS.— 1.o Valeriano López (Perú); 2.o Baltazar (Brasil); 3.o Míguez (Uruguay); 4.o Lorca (Chile).

INTERIORES IZQUIERDOS.— 1.o Abbadie (Uruguay); 2.o Ademir (Brasil); 3.o Drago (Perú); 4.o Muñoz (Chile).

ALEROS IZQUIERDOS.— 1.o Guillermo Díaz (Chile); 2.o Rodríguez (Brasil); 3.o Vidal (Uruguay); 4.o Morales (Perú).

En consecuencia un Seleccionado Panamericano titular quedaría formado así:

CASTILHO
PINHEIRO — N. SANTOS
RODRIGUEZ — BRANDAOSINHO — ELY
GIGGHIA — DIDI — LOPEZ — ABBADIE — G. DIAZ

ARBITROS.— 1.o Walter Manning; 2.o Charles Dean; 3.o Charles McKenna y 4.o Godfrey Sunderland.

El árbitro Manning logra así un galardón, que mucho se merece frente a sus colegas. En cada oportunidad que le tocó intervenir, lo hizo con mucha calidad y sin errores.

GRAN DEFENSA — Fué Pinheiro, de Brasil. Firme, con muchos recursos, quien él quiso y cuando

EL MEJOR ARQUERO — Castilho, de Brasil. Tuvo intervenciones sencillamente notables y sólo le hicieron dos goles, uno de penal

PARA EL DEPORTE
Créditos a instituciones responsables
Mas surtido Mejor atendido
La Sportiva
SAN DIEGO 1069

REMATARE
Parcela con casa habitación
EL LUNES 5 DE MAYO DEL PRESENTE AÑO A LAS 5 P. M.

En mi oficina, espléndida propiedad de 2.900 m2., planos y regados. Casa con living-comedor, 2 dormitorios, cocina y baño con termo eléctrico, pieza y servicio de empleada. Luz eléctrica y agua potable instalada. Alcantarillado propio. Huerto frutal.

Propiedad ubicada en calle Silva Vildósola (La Reina) comuna de Ñuñoa, a 3 cuadras de micro.

MINIMUM: $ 425.000.— pagaderos con $ 153.000.— al contado, reconociendo una deuda por $ 192.000.— y saldo a 6 y 12 meses plazo con 8% de interés. Boleta de garantía por el 10% del mínimum para tomar parte en el remate.

Se vendería aparte gallinero desarmables para 520 ponedoras y 400 gallinas Leghorn en el precio de $ 110.000.— al contado, teniendo preferencia el subastador.

Más antecedentes y títulos en mi oficina.

CARLOS OSSANDON G.
NUEVA YORK 25 — Secc. Propiedades Agrícolas

Repuestos
CHEVROLET
Discos y diafragmas embrague
Coronas y piñones
Celchas para volantes
Engranajes cajas de cambios
Ejes traseros y cardanes
Muñones
FORD
Blocks armados
Discos de embrague
FONCK 88
INCAR
CARMEN Esq. PARAGUAY
Agustinas 1220 - 80 Fono 31454
Fonos 63126 - 63129
Av. B. O'Higgins 1881 Fono 69036

ATLETISMO: SIETE PAISES RATIFICAN SUS INSCRIPCIONES

BUENOS AIRES (Andi).—La Federación Atlética Argentina ha dado término, con las últimas pruebas disputadas, al proceso selectivo para la integración del plantel nacional que actuará en el próximo campeonato sudamericano que se realizará del 3 al 11 de mayo. La designación definitiva se conocerá en los próximos días. Mientras tanto se conocen ya en ésta las designaciones efectuadas en Chile y Brasil, que enviarán a sus mejores valores en actividad. Participarán, además, conforme a la ratificación que han hecho de sus inscripciones, Perú, Uruguay, Paraguay y Ecuador. No lo han hecho aún Bolivia y Venezuela, que en principio se habían manifestado partidarios de concurrir al torneo sudamericano. En cuanto a Colombia, se había informado al principio, erróneamente, pues la comunicación procedía de Ecuador.

Se sabe ya en ésta que Brasil concurrirá con una delegación homogénea de 75 atletas, siendo, después de la local, la más numerosa. Uruguay se hará presente con 60 atletas y Chile con 45. También la brasileña será la primera delegación que arribará al país, pues está anunciada su llegada para el 29 del corriente.

Las pruebas atléticas se realizarán en el Estadio de River Plate, que ya sirviera de marco para esta especialidad en los Primeros Juegos Deportivos Panamericanos con el beneplácito de todos los concurrentes, por sus amplias instalaciones y sus facilidades de acceso.

Como ya es tradicional, conjuntamente con el Campeonato Sudamericano de Atletismo se disputará el Pentathlon Moderno Militar, en el que intervendrán calificadas representaciones de esta parte del Continente, que, como en otras oportunidades volverán a brindar una puja de excelente calidad.

También volverá a realizarse, como acto de adhesión a las magnas jornadas deportivas, la Posta Aérea de las Américas, que esta vez se dividirá en dos partes. Una, con la denominación de Washington - San Martín, será la del Pacífico, y la otra, que recibirá el nombre Bolívar-Tiradentes, será la del Atlántico. Los aviones harán escala en El Plumerillo, provincia de Mendoza y en Resistencia, provincia Eva Perón, respectivamente, para coincidir luego y llegar unidas a Buenos Aires el día 2 de mayo próximo.

EN CINCO SETS SE IMPUSO HAMMERSLEY A RICARDO LUCERO

Por el Torneo de Tenis de Clausura, que se realiza en los courts del Club Santiago, Andrés Hammersley venció ayer a Ricardo Lucero por 6-2, 4-6 4-6, 6-3 y 6-1, luego de un match en que el perdidor opuso una resistencia inesperada. Los resultados generales fueron los siguientes:

ESCALAFON.— A. Hammersley a R. Lucero, 6|2, 4|6, 4|6, 6|3 y 6|1; Achondo-Hammersley a Saul-Dostal, 6|4, 6|1 y 6|4; Lala Velasco a Y. del Solar, 6|4, 5|7 y 6|1; Margarita Bender a Gloria Pérez, 6|2 y 6|2.

PRIMERA CATEGORIA.— Pfister-Scheckert a Valdés Jaramillo, 6|2 y 6|4; Pfister-Scheckert a García-Hidalgo 6|1, 4|6 y 6|0; Chomali a Jaramillo por 6|1 y 6|2; Musson-Pabst a Planella-Taverne 7|7, 6|3 y 6|2.

SEGUNDA CATEGORIA.— Señora Markovich a I. Valdés, 6|3 6|2, final; G. Vargas a M. Rodríguez, 6|4 y 6|1; A. Kunatman a Moya, 6|2 y 7|5.

INFANTILES.— A. Pino a W. Page, 6|4 y 6|4; G. Joannon a Tort 4|6 6|0 y 7|5; E. Sanhueza a D. Armanet, 4|6, 6|2 y 6|3; P. Appey, a F. del Solar, 6|0 y 6|0; O. Pabst a J. Muzzalén 6|0 y 6|2; O. Pabst a G. del Solar 6|1 y 6|3; P. Appey a C. Ibarra, 6|4 y 9|7.

DEPARTAMENTO DUPLEX

Contado	$ 100.000.—
60 días	100.000.—
90 días	100.000.—
6 meses	200.000.—
1 año	200.000.—
2 años	200.000.—
3 años	400.000.—

Salón, Comedor, Balcón Ahumada, Cocina, Despensa, medio baño.

Dos dormitorios y closet. Baño completo. Pieza y baño completo empleada. Amplia terraza Ahumada. Interés 10 o/o al final Edificio nuevo. Fina terminación de lujo.

Sociedad de Warrants
Gómez & Cía. Ltda.
MONEDA 1137 — OF. 48

EN PEUMO
3 Has. de suelos planos y regados y totalmente plantados de paltos, naranjos y limoneros. Casa con comedor, cuatro dormitorios y dependencias. Garage, bodegas, luz eléctrica y agua potable. Frente a pavimentado.

PRECIO: $ 1.100.000.— AL CONTADO

CARLOS OSSANDON G.
NUEVA YORK 25 — Secc. Propiedades Agrícolas

¡CHILE VICECAMPEON!
COMO UN HOMENAJE AL VICECAMPEON PANAMERICANO DE FUTBOL 1952

SASTRERIA PORTUGUES
SEGUIRA REGALANDO EN FORMA EXCLUSIVA PARA TODO CHILE, EL BANDERIN OFICIAL HASTA EL 23 DEL PRESENTE MES — (POR CUALQUIER COMPRA)
-- BASCUÑAN 54 --

LA COPA CANADA DRY
BRASIL, Campeón Panamericano y ganador de la copa "CANADA DRY"
EL MEJOR DE TODOS
así el ginger ale Canada Dry lo proclaman también como "El mejor de todos"

STORÁNDI PUBLICIDAD
CANADA DRY
EL MEJOR DE TODOS
NOBIS

Homenaje
Primer Campeonato Panamericano
DE FOOT-BALL

La firma Alonso e Hijos, fabricante de artículos deportivos, rinde homenaje al equipo chileno, vicecampeón en este certamen, al cumplir 24 años consecutivos de equipar al conjunto nacional.

Los buzos que el seleccionado chileno lució en este campeonato, fueron donados por nuestra casa.

Señor AQUILES CACERES, comisario del Campeonato, hace entrega al jugador ATILIO CREMASCHI de un pergamino obsequiado por nuestra firma.

Los hermanos ALONSO hacen entrega de un pergamino al jugador GUILLERMO DIAZ.

Don SERGIO ALONSO entrega el pergamino al jugador RAMIRO CORTEZ.

Otro aspecto de la entrega de pergaminos. Lo recibe MANUEL MUÑOZ, autor del 2.o gol frente a los uruguayos.

El señor FRANCISCO CANDELORI, entregando el pergamino donado por Alonso Hnos. al capitán del equipo, ARTURO FARIAS.

SERGIO LIVINGSTONE y ANDRES PRIETO comentando el simpático gesto de la firma Alonso.

CASA ALONSO E HIJOS
A LA VANGUARDIA DEL DEPORTE NACIONAL

★

Aquí vemos a los señores Sergio y Palmiro Alonso en diferentes aspectos de la entrega de pergaminos a los jugadores chilenos, con motivo de cumplir 24 años en forma ininterrumpida de equipar a nuestro seleccionado.

Nuestra firma confeccionó los zapatos, medias, camisetas, pantalones, escudos, etc., con que fué equipado nuestro conjunto en este campeonato.

El señor CANDELORI hace entrega al jugador ADELMO YORI del pergamino recordatorio de este campeonato. Lo observa el señor Sergio Alonso.

El arquero HERNAN FERNANDEZ recibe de don PALMIRO ALONSO el recuerdo de este campeonato.

ENRIQUE HORMAZABAL y los hermanos ALONSO, en otro aspecto de la entrega de pergaminos.

El señor AQUILES CACERES y LUIS TIRADO, comisario y entrenador, respectivamente, del equipo chileno, comentando el gesto deportivo de la firma Alonso. El jugador WIRT, al centro de ambos.

OSVALDO SAEZ y el comisario del campeonato, en otro aspecto de la entrega de pergaminos.

El señor CANDELORI, entre los jugadores ROLDAN y LORCA, observa como éstos leen el obsequio de Alonso Hnos.

Deportes

ALONSO E HIJOS
DE ALONSO HNOS.
ALAMEDA 2815 FONO 90681 CASILLA 4640 SANTIAGO

ESTA CASA NO TIENE SUCURSALES

NOTICIAS DEL COMISARIATO DEL CLUB HIPICO

Se multó en $ 3.000 (tres mil pesos) al preparador Roberto Maggi por presentar puntura de inyección reciente su yegua Miura, al ser examinada por el servicio de examen clínico previo.

Se multó en $ 5.000 (cinco mil pesos), al preparadro Pedro Valderrama por presentar a su caballo Full de Ases con puntura de inyección reciente. Estas multas son aplicadas en conformidad al Reglamento de Carreras, Título XXXI, artículo 34.

Se multó en $ 500 al preparador Luis Santos por no presentar al retiro de su caballo Peñón. Se indultó a la yegua Nella, que estaba suspendida por indócil para partir.

PRIMERA CARRERA.—J. Adasme (Costa Brava), dió cuenta que su yegua no le respondió al llegar a una parte en que la pista está blanda.

SEGUNDA CARRERA.— Reclamaron: M. Quezada (Jácara), y M. Feyes (Princesa Mora), contra L. Espinoza (Sunlight), y éste contra A. Silva (Star Lady), por cargar a poco de partir. G. Montes (Corea), contra L. G. Contreras (Segurola), por cargar al partir. G. Montes (Corea), contra M. Valenzuela (Vagrancy), por cortarle su línea al entrar a tierra derecha. Se multó en $ 500 a A. Silva. Dió cuenta L. G. Contreras que a su potranca Segurola se le soltó una herradura a poco de partir. Se presentó el preparador de Finito, Raúl Celpa, y exhibió una gruesa suma jugada al caballo el día 6 del presente.

Se multó en $ 3.000 (tres mil pesos), a los preparadores Elías Sepúlveda (Guérnica), y Rafael Quiroz (Infante), por presentar ambos puntura de inyección reciente, según consta en certificado extendido por el servicio de examen clínico previo.

Se presentó el preparador de Agitada para dar cuenta que no había quedado conforme con la carrera de su yegua, y no supo a qué atribuirla.

Fueron dejadas en observación las futuras performances de la yegua Guérnica.

QUINTA CARRERA. — Reclamaron: F. Gatica (Alvarado), contra M. F. Silva (Piti Ponty), por cargarlo al partir. R. Parada (Sarambuco), contra M. F. Silva (Piti Ponty), y C. Farmer (Ambicioso), por molestarlo ambos a 300 metros de la llegada. A. Marchessini (Rolf), contra A. Silva (Marquemada), y C. Farmer (Ambicioso), por molestarlo y cruzarlo ambos al entrar a tierra derecha. Se suspendió a J. Sánchez por dos reuniones.

OCTAVA CARRERA. — Reclamaron: J. Olivares (Zeus), contra M. Valenzuela (Aguacero Seguro), por cruzarlo en la primera curva. M. Valenzuela (A. Seguro), contra J. Olivares (Zeus) por cortarle su línea en la curva final. R. Parodi (Cori), contra R. Madariaga (Norweste), por cortarle su línea a 600 metros de la llegada. Desestimados.

Dieron cuenta: R. Ledesma (Chismosa); que no pudo cumplir las instrucciones que recibió de correr en punta, pues su yegua se le fué de punta varias veces en el curso de la carrera y vino corriendo abierto para buscar pista más firme. F. Gatica (Cartaginés), que su caballo no le respondió al exigirlo en tierra derecha.

NOVENA CARRERA. — Reclamaron: V. Valenzuela (Petrouska), contra L. Espinoza (Comofiera), por cortarle su línea a 150 metros de la llegada. F. Gatica (Massenet), contra M. F. Silva (T. O'Shanter), por abrirlo en la curva. Desestimados.

Dieron cuenta: J. Sánchez (La Pollita), que su yegua no le respondió, y que lo atribuía al estado de la pista. J. García (Cojitranco), que su caballo se le cargaba hacia los palos al exigirlo.

DECIMA CARRERA. — Dieron cuenta: F. Gatica (Abejorro), que su caballo no le respondió en tierra derecha al exigirlo. G. Silva (Sidón), que su caballo no le respondió a sus requerimientos.

$ 1.057 PAGO LA LILA EN LA INICIAL

La yegua rosilla La Lila, con un dividendo de $ 1.057 por unidad, abrió la tarde hípica de ayer en el Club, sport que es el más alto en lo que va corrido del año en esta pista, pero inferior al de Manolescu, que, como se recordará; al imponerse en el Hipódromo Chile hace poco más de un mes repartió más de $ 1.800 por unidad.

Encendida picó a la delantera desde que se alzaron las cintas y haciéndose su propio juego tomó dos cuerpos de ventaja sobre Mesonero, quedando tercera Credenza, y en las colocaciones siguientes, La Lila; Amouna y Lucaya, viéndose en último término Full de Ases.

En esta forma llegaron a la curva final en donde la mayoría de los delanteros se abrió violentamente, circunstancia que aprovecró La Lila, para deslizarse por el lado interior dominando la situación frente a las galerías, en donde se cortó dos cuerpos a la descubierta.

Al final surgió del lote Amouna sin más resultado que obtener el segundo lugar a un cuerpo de la vencedora. El tercer lugar a tres cuerpos en débil avance final correspondió a Lucaya, delante de Encendida; 5.o Full de Ases; 6.o Fluminense, y último Locario.

Liberty confirmó su clase en el "Internacional"

Sao Paulo, Norweste y Jamaicano

Nuestro recomendado Sao Paulo ganó en brava reacción final a la excelente Alumkey en la mejor serie de los handicaps sobre una milla corridos en la tarde de ayer.

Sao Paulo estuvo en punta en las primeras distancias, pero luego Mahatma lo desplazó y le fué tomando ventaja hasta cortarse cuatro cuerpos delante de él. Tercero se colocó Manolete y cuarta Alumkey, mientras en los últimos lugares alternaban Viajero y Retinta que cerraba la marcha.

En el tramo de entrecodos, Mahatma aumentó la ventaja que le llevaba a Sao Paulo, pero poco antes de la curva final, el hijo de Orégano redujo a dos cuerpos la distancia que lo separaba del puntero.

En cuanto pisaron la recta, Sao Paulo acudió en busca del leader al lado del cual pasó de largo, pero frente a las galerías arremetió Alumkey, que lo emparejó y luego lo pasó, volviendo a la carga Sao Paulo, que en los cien metros finales se trabó con la tordilla en reñido tete a tete, cruzando la raya cuando le llevaba una nariz de ventaja sobre la excelente hija de Oakland.

El tercer lugar a un cuerpo lo

GANARON LAS MILLAS DE LA TARDE DE AYER

obtuvo Retinta delante de Viajero; 5.o, Dusty; 6.o, Manolete; 7.o. Como, y último, Mahatma.

NORWESTE, EN LA OCTAVA

En fuerte atropellada final ganó Norweste, la octava carrera, que correspondía a la segunda serie de los 1.600 metros.

Zeus corrió a la descubierta en las primeras distancias seguido por Enriscado, mientras tercero corría Aguacero Seguro, y en los lugares siguientes Trapero, Scottie y Cartaginés, quedando en los últimos lugares Norweste con Royal Blossom.

Dejado atrás el codo de los 1.300 metros, Enriscado avanzó hasta quedar en una línea con el tordillo, al que poco más adelante dejó atrás para venirse a la curva final a la cabeza del pelotón.

Enriscado mantuvo sus posiciones hasta la punta de las galerías en donde Trapero y Noweste cayeron sobre él de refresco, desprendiéndose al final Norweste en forma concluyente hasta cruzar la sentencia con dos cuerpos y medio sobre Trapero, que por un pescuezo precedió a Enriscado que mantuvo el tercer lugar. Cuarto Garrote; 5.o, Cartaginés; 6.o, Zeus; 7.o, Scottie, y último, Aguacero Seguro.

LA DE CLAUSURA

Puso término al programa la tercera serie de los compromisos sobre 1.600 metros, en donde los honores de la victoria correspondieron a Jamaicano.

Tea estuvo en punta en las primeras distancias, pero a los pocos metros corridos, pasó Sidón a la descubierta, quedando segunda Tea y en las colocaciones siguientes Lamento, Zorro Azul, Jaquimazo y KLM, mientras en último término actuaba Vals Vienés.

En la forma apuntada se vinieron a la curva en donde el lote se hizo compacto, deslizándose por el lado interior, Abejorro, que apareció en la recta a la cabeza del lote.

Frente a las galerías Night Club avanzó con grandes bríos pasando a la delantera, pero ahí atropellaron por fuera Jaquimazo y Jamaicano, que en reñida lucha dejaron atrás a Night Club cruzando la sentencia cuando Jamaicano conservaba medio pescuezo sobre Jaquimazo. Tercero, a un cuerpo, se mantuvo Night Club, delante de Graciosa; 5.o, Zorro Azul, y último, Sidón.

PITI PONTY SE IMPUSO EN HCAP. DE 2.400 METROS

Por medio cuerpo derrotó Piti Ponty a nuestra recomendada Marquemada en el handicap de milla y media corrido en quinto lugar del programa.

La partida demoró breves instántes debido a las nerviosidades de Alvarado que fué colocado en el cajón y cuándo las cintas se alzaron largó con desventaja Editor, mientras Marquemada actuaba a la descubierta breve trecho, cediendo luego sus posiciones a Rolf que le tomó poco más de un cuerpo. Tercero quedó Sarambuco delante de Piti Ponty y Ambicioso, abrigándose al fondo Solito.

Así enfilaron la recta opuesta en donde Alvarado comenzó a ganar colocaciones hasta pasar a la delantera faltando más o menos una milla y acto seguido aumentó a dos y tres largos de ventaja que les llevaba a sus enemigos. Segunda continuó Marquemada y tercero Ambicioso, pués Rolf retrogradó, sin que Solito abandonara su colocación de zaguero, forma en que entraron al tramo de entrecodos.

No variaron aquí las posiciones, pero Ambicioso comenzó a propugnar un avance por el lado exterior que obligó a Marquemada a acelerar la marcha y que redujo la ventaja que le llevaba el leader para llegar a la recta a las grupas de él.

En los primeros tramos de la tierra derecha, Marquemada pasó a la delantera presionada por Ambicioso que no cejaba en su empeño, lucha en la que la hija de Quemarropa llevó siempre la mejor parte, y cuando lograba desprenderse de él avanzó por el lado exterior Piti Ponty, que en poderosa brazada le dió caza, derrotándola al final por medio cuerpo.

El tercer lugar a dos y cuarto cuerpos lo conservó Ambicioso, delante de Alvarado; 5.o Sarambuco; 6.o Rolf y último Editor.

Por medio cuerpo aventajó a Palay, a doce cuerpos del cual remató tercero Apolo, delante de Tatai que tuvo a su cargo el gasto del tren.— El ganador empleó el recomendable tiempo de 2.42 3/5 para los 2.600 metros.

SAGAR Y COMOFIERA GANARON EN LAS SERIES DE 1.300 METROS

El potrillo de tres años Liberty, campeón criollo, confirmó ayer su alta clase, al batir de correr a correr a su coetáneo Palay, por medio cuerpo, en el gran clásico "Internacional", mientras tercero, a doce cuerpos, se clasificaba el cinco años Apolo, delante de Tatai, que tuvo a su cargo el gasto del tren desde la largada. El hijo de Treble Crown empleó el recomendable tiempo de 2.42 3/5 para los 2.600 metros, que es igual al que empleó La Bastille, el año 1945, y solamente inferior al marcado por Filibustero, Sahib y Carnaval, en una cancha que no estaba medida como lo está actualmente.

DESARROLLO DE LA PRUEBA

Ninguna dificultad ofrecieron al Starter los ocho campeones que arrancaron casi en una línea, siendo Apolo el primero en saltar al primer lugar con tren fuerte, seguido por Liberty, pero Tatai, que estaba por fuera, sesga con pujanza hacia adentro, y desplaza a Apolo del primer lugar, para pasar por primera vez frente a la meta encabezando el grupo. Segundo, a un par de cuerpos va Apolo en acción sobrada, mientras el campeón de tres años queda tercero libre, pidiéndole rienda a su piloto, que lo aquieta. Cuarto se ha colocado Palay delante de Partido que precede a Reno, Chirio y Anacoreta que cubren la retaguardia.

En la curva que queda pasado la meta, Tatai acelera la marcha, e imprimiendo tren severísimo se despega cuatro cuerpos de Apolo, que lo sigue impasible. No pierde de vista Liberty al segundo, al que le pisa casi los talones, mientras Palay y Partido, alternan en el cuarto lugar, sin que varíe el orden de los restantes, forma en que entran a la recta del frente.

Tatai sigue de firme accionando con pujanza a la descubierta, seguido por Apolo y así se aproximan al palo de los 1.800 metros, a cuya altura Palay propugna un avance por el lado exterior que le permite colocarse a la par de Liberty, cuyo jinete va corriendo "la biblia" sobre el tres años. Sigue avanzando Palay, y cuando la carrera se hace a la altura de la milla, ha igualado a Apolo con ánimo de pasarlo, lo que consigue poco más adelante, y reduce entonces, a cuatro cuerpos los seis que hasta ese momento llevaba el puntero.

Entra Tatai al codo de los 1.300, pero su acción se ha morigerado un tanto, y Palay sigue acercándosele hasta quedar a tres cuerpos del leader. Liberty, por su parte, avanza también con lentitud y deja atrás a Apolo que queda cuarto, mientras los restantes van tomando contacto entre sí y el lote se "recoge" no mediando más de ocho cuerpos entre el primero y el último.

En el tramo de entrecodos, Palay comienza a presionar a Tatai que no cede sus posiciones y Liberty se ubica a dos cuerpos de ellos aprestándose para la lucha final, mientras se vienen al último codo a fuerte tren.

Llega el lote a la recta y ya Palay está en una línea con el leader, al que le presenta franca lucha, y en menos de cien metros, lo deja atrás al propio tiempo que Madariaga arma a Liberty, para proyectarlo por el lado exterior.

Frente a las galerías se alza el vocerío de los parciales del campeón de tres años, y a los gritos de "Liberty solo", éste es lanzado a la lucha en incontenible rush. Palay se defiende con valentía, pero nada hay que pueda en ese momento detener el formidable rush del ganador de "El Ensayo" de 1951, y aunque Palay en momento alguno disminuye el ritmo de su acción, Liberty quiebra su resistencia, se le desprende claramente en los ciento cincuenta metros finales y remata su acción batiéndolo a la llegada por medio cuerpo.

Tercero, a doce cuerpos, en reacción final, se clasifica Apolo delante de Tatai; 5.o Reno, 6.o Partido; 7.o Anacoreta, y último Chirio.

Con su victoria de ayer, Liberty ha escalado un peldaño más en la conquista del título de crack de las pistas. Su encuentro con el excelente Fascinado, revestirá caracteres de duelo sensacional.

Muy grande la carrera de Palay que evidenció una mejoría extraordinaria. Cayó con todos los honores luchando como bueno hasta el final.

Apolo, al rematar tercero a doce cuerpos, evidencia que no es el mismo caballo del año pasado. Y Tatai se agotó a la entrada de la recta, debido al fortísimo tren que impuso desde las primeras distancias.

Los demás llegaron más o menos donde debían sin alternar en momento alguno con los que ocuparon las primeras colocaciones.

LA CUARTA Y NOVENA CARRERAS

Sagar se impuso de correr en la cuarta carrera que [co]rrespondía a la quinta serie de las pruebas sobre 1.300 metros derrotando a Campbell y Marcelo.

En buen momento se alzaron las cintas y definidas claramente las posiciones, Campbell se apoderó del extremo delantero, seguido a un cuerpo por Marcelo, pero no tardó Cacareo en forzar la marcha, pasando al segundo lugar, presionando al puntero que se vió obligado a acelerar la marcha. Cuarta actuaba Miss Evelyn, y más atrás, Noticiario y Cariblanco, mientras a retaguardia se abrigaba Ventolera.

Con Campbell a la descubierta, presionado por Cacareo, se vinieron al codo final desembocando a la recta, siempre con Campbell en punta, el que anuló a Cacareo, que luego, renunció a la lucha, mientras Marcelo lo entraba a disputarle la delantera.

Frente a las galerías, Sagar avanzó caracoleando entre sus adversarios, y tan pronto pudo **actuar libre**, liquidó la situación a su favor, hasta finalizar con cuerpo y cuarto sobre Campbell que conservó el segundo lugar. El tercer lugar a medio cuerpo, lo conservó Marcelo, delante de Noticiario, 5.a Guérnica, 6.o Cariblanco, y última Agitada.

COMOFIERA EN LA NOVENA

En rush final ganó Comofiera a nuestro recomendado Cojitranco, en la penúltima carrera rematando tercera, Palmadita delante de Tam O'Shanter.

Dispuesto el movimiento y definidas claramente las posiciones, pasó Tam O'Shanter a la descubierta cortado un cuerpo [sobre] Massenet, quedando tercera Palmadita, y cuarto Cojitranco, delante de Petrouska, y los restantes que actuaban en fila india, que cerraba Cachuelo.

Así se vinieron a la curva, donde los punteros se abrieron y Palmadita pasó a la delantera para desembocar a la recta presionada por Cojitranco, que pasó de largo a su lado frente a las galerías cortándose dos cuerpos a la delantera, pero al final su jinete dejó de exigirlo y Comofiera le dió alcance en fuerte rush batiéndolo por [medio] de cuerpo. En tercer lugar [...]

Sunlight y Retie[sa] ganaron su prime[ra] carrera en el C[lub]

La gran favorita Sunlight [...] vo en buena forma [...] victoria al dar cuenta de [...] y Vagrancy, en la segunda [...] ra de la tarde de ayer.

Rapidamente vino la largada [...] a los pocos metros corridos [...] mó a la delantera Star Lady [...] guida a poco más de un [...] por Sunlight, viéndose tercera [...] Ribbon delante de Tesalia [...] grancy, mientras las demás [...] agrupaban sin colocaciones [...] das.

Así se vinieron a la recta [...] cuyos comienzos Sunlight [...] en busca de la puntera, a [...] dejó atrás al promediar las [...] rías tomando allí mismo [...] ventaja sobre el lote del cual [...] gieron Tesalia y Vagrancy, que [...] vieron incapaces para [...] que remató el recorrido [...] llevaba 3/4 de cuerpo sobre [...] lla, que por dos largos precedió [...] Vagrancy. Cuarta, Star Lady [...] Corea; 6.a Segurola; 7.a Red Rib[...] bon y última Casa Real.

RETIESA EN LA TERCERA

En buena forma se impuso [Re]tiesa en la tercera carrera [...] como la anterior, estaba reservada a potrancas de dos años no ganadoras.

Buena fué la largada [...] en los primeros lugares Nieta [de] Tigre con Flamme Sacrée, [que]dando tercera Aclamación [...] las colocaciones siguientes La [Pe]rica, Santiaguina y Katja, [...]do el paso Estoril.

Sin cambios dignos de [...] mención se vinieron al [...] cho en donde desaparecieron [...] punteras ante el fuerte avance [de] Retiesa que arremetió de [...]co desde el fondo y que con [fa]cilidad liquidó la situación [a su] favor al comenzar las galerías [pa]ra rematar la distancia [...] cuerpos de ventaja sobre [Santia]guina que no fué capáz de [...]

El tercer lugar a medio [...] lo conservó Aclamación [delante] de Priscilla; 5.a Coca Co[la] [...] Katja; 7.a La Perica, 8.a [Esto]ril, y última Nieta de Tigre.

RESULTADOS GENERALES DE LAS CARRERAS DE AYER EN EL C. HIPICO

PRIMERA CARRERA.— 1,300 metros.— (Sexta Serie). — Handicap. — Premio: 33,000 pesos al primero.—

		G.	P.
1.o	LA LILA, 45, por Marot y Codigua, del Stud "Neno". Jinete F. Agredondo	221	166
2.o	Amouna 54; E. Salas	1080	462
3.o	Lucaya 52; J. Aravena	4824	1976
4.o	Encendida 55; S. Quezada	1963	549
	Vértigo 54; F. Briones	124	73
	Bar Le Duc 53; J. Atala	2379	1030
	Credenza 53; R. Aguilar	2218	1165
	Locario 53; A. Bermejo	803	432
	Osvaldo 53; E. Soto	2048	1356
	Menuda 46; M. Silva	1132	587
	Caronte 52; L. Vargas	1089	384
	Costa Brava 52; J. Adasme	1539	570
	Fluminense 52; H. Pereira	1381	972
	Miura 50; L. Marcos	61179	2062
	Mesonero 49; O. Chamorro	2760	1240
	Full de Ases 48; L. Carrasco	259	182
	Sablazo 45; R. Bravo	606	291
		30523	13503

No corrieron: Granado, Peñón y Sublime. — Ganada por un cuerpo; el 3.o a tres cuerpos.— Tiempo: 1.20 1/5.— Preparador: N. Peralta.

DIVIDENDOS: $ 1.057 y $ 165; $ 66 y $ 23.—

SEGUNDA CARRERA.— 1,200 metros.— Condicional.— Premio: 50,000 pesos a la primera.—

		G.	P.
1.a	SUNLIGHT, 52, por Sundodgez y Garrocha II, del señor J. Benavente. Jinete L. Espinoza	12323	4351
2.a	Tesalia 52; F. Gatica	474	387
3.a	Vagrancy 52; M. Valenzuela	396	194
4.a	Star Lady 52; A. Silva	8314	1799
	Casa Real 52; G. Silva D.	826	272
	Corea 50; G. Montes	268	165
	Dormilona 52; R. Aguilar	232	90
	Embajadora 52; V. Valenzuela	1654	906
	Jácara 52; M. Quezada	6205	1826
	Princesa Mora 52; M. Reyes	664	238
	Red Ribbon 50; E. Salas	528	349
	Segurola 50; L. G. Contreras	1469	485
		33354	11067

No corrió: Mossabelle.— Ganada por 3/4 de cuerpo; la 3.ra a dos cuerpos.— Tiempo: 1.14 1/5.— Preparador: C. Covarrubias.

DIVIDENDOS: $ 21 y $ 13; $ 40 y $ 71.—

TERCERA CARRERA.— 1,200 metros.— Condicional.— Premio: 50,000 pesos a la primera.—

		G.	P.
1.a	RETIEZA, 53, por Vicinity y Resaca, del Stud "Santa Isabel". Jinete J. Sánches	4686	1732
2.a	Santiaguina 52; A. Silva	14731	4825
3.a	Aclamación 52; J. Olivares	5032	1735
4.a	Abscisa 53; F. Gatica	1135	602
	Flamme Sacrée 54; S. Quezada	2900	1191
	Coca Cola 52; R. Parodi	2709	1119
	Estoril 52; G. Silva D.	1119	501
	Hispanola 52; R. Aguilar	260	180
	Katja 52; P. Flores	2643	793
	La Perica 52; L. Espinoza	3558	1754
	Nieta de Tigre 52; M. Reyes	433	325
	Priscilla 52; M. Quezada	5713	2352
		45029	17110

No corrieron: Interesada y Pole Star — Ganada por 2 cuerpos; la 3.ra a medio cuerpo.— Tiempo: 1.14.— Preparador: A. Echeverría.

DIVIDENDOS: $ 73 y $ 19; $ 13 y $ 10.—

CUARTA CARRERA.— 1,300 metros.— (Quinta Serie).— Handicap.— Premio: 33.000 pesos al primero.—

		G.	P.
1.o	SAGAR 49, por San Francisco y Latina, del señor L. A. Orellana. Jinete L. Valencia	9645	3987
2.o	Campbell 51; A. Marchessini	2927	1088
3.o	Marcelo 53; R. Aguilar	8227	3193
4.o	Noticiario 53; A. Silva	6041	1434
	Cacareo 55; P. Flores	7767	2352
	Guérnica 55; P. Briones	1816	608
	Agitada 54; J. García	3987	1521
	Cariblanco 52; M. Valenzuela	1685	633
	Infante 52; V. Valenzuela	6182	3208
	Volteada 51; R. Parodi	6918	2624
	Miss Evelyn 50; G. Silva D.	5942	2020
	Tapita 50; R. Madariaga	7135	3178
		68272	25903

No corrieron: Bárbara, Can, Insecto, Pregón, Full Sail, Ventolera y Montaña.— Ganada por un cuerpo 1/4; el 3.o a medio cuerpo.— Tiempo: 1.19 3/5.— Preparador: L. A. Orellana.

DIVIDENDOS: $ 34 y $ 20; $ 45 y $ 22.—

QUINTA CARRERA.— 2,400 metros.— Handicap.— Premio: 15,000 pesos moneda argentina al primero.—

		G.	P.
1.o	PITI PONTY, 47, por Afghan II y Lucinda, de la señora C. Retamal de C. Jinete M. Silva	10869	4176
2.o	Marquemada 56; J. Sánchez	22767	5631
3.o	Ambicioso 45; C. Farmer	6889	2680
4.o	Alvarado 45; F. Gatica	10836	3425
	Rolf 55; A. Marchessini	9504	2973
	Sarambuco 52; R. Parada	9199	2734
	Editor 48; J. García	10262	3507
	Solito 47; L. G. Contreras	6815	2003
		87143	27139

Corrieron todos.— Ganada por medio cuerpo; el 3.o a dos cuerpos 1/4.— Tiempo: 2.31 3/5.— Preparador: J. Castro.—

DIVIDENDOS: $ 61 y $ 17; $ 15 y $ 20.—

SEXTA CARRERA.— 1,600 metros.— (Primera Serie).— Handicap.— Premio: 44,000 pesos al primero.—

		G.	P.
1.o	SAO PAULO, 52, por Orégano y Sarawak, del señor A. Lasalvia. Jinete L. Espinoza	39606	11236
2.o	Alumkey 53; A. Silva	8439	2974
3.o	Retinta 56; J. Sánchez	13867	5094
4.o	Viajero 53; P. Flores	23533	8727
	Mahatma 58; A. Marchessini	10345	3618
	Manolete 54; J. Olivares	3082	1420
	Como 51; J. Atala	1354	643
	Dusty 49; G. Silva D.	20265	6387
	Etiope 46; J. García	4244	1583
		124755	42682

No corrieron: Afónico y Jordán.— Ganada por una nariz; el 3.o a un cuerpo. — Tiempo: 1.37 4/5.— Preparador: L. Navarro.

DIVIDENDOS: $ 24 y $ 14; $ 25 y $ 19.—

SEPTIMA CARRERA.— 2,600 metros.— Clásico "INTERNACIONAL".— Premio: 500,000 pesos al primero.—

		G.	P.
1.o	LIBERTY, 55, por Treble Crown y Huronera, del señor I. Pérez R. Jinete R. Madariaga	45968	10424
2.o	Palay 55; G. Silva D.	9718	4244
3.o	Apolo 61; L. Espinoza	14538	4688
4.o	Tatai 61; R. Parodi	19741	6458
	Reno 61; P. Flores	13126	4060
	Anacoreta 60; J. Sánches	10154	4459
	Chirio 60; H. Vergara	2553	1027
	Partido 60; J. Orellana	2010	888
		117808	36258

Corrieron todos.— Ganada por medio cuerpo; el 3.o a doce cuerpos.— Tiempo: 2.42 3/5.— Preparador: C. Muñoz G.

DIVIDENDOS: $ 20 y $ 13, $ 17 y $ 16.—

OCTAVA CARRERA.— 1,600 metros.— (Segunda Serie).— Handicap.— Premio: 40.000 pesos al primero.—

		G.	P.
1.o	NORWESTE 51, por Carnaval y Niñita, del Stud "Macul". Jinete R. Madariaga	26181	7747
2.o	Trapero 53; P. Flores	10119	3366
3.o	Enriscado 55; L. Espinoza	22478	7588
4.o	Garrote 53; A. Silva	4892	1777
	Chismosa 57; R. Ledesma	730	339
	Royal Blossom 56; J. Orellana	1205	513
	Zeus 53; J. Olivares	13790	5743
	Ag. Seguro 51; M. Valenzuela	12323	4890
	Cori 51; R. Parodi	20833	6342
	Scottie 48; V. Valenzuela	15871	4947
	Cartaginés 47; F. Gatica	25185	9342
		155607	52594

No corrió: Marconi.— Ganada por dos cuerpos y medio; el 3.o a pescuezo.— Tiempo: 1.37 4/5.— Preparador: C. Muñoz G.

DIVIDENDOS: $ 45 y $ 19; $ 31 y $ 19.—

NOVENA CARRERA.— 1,300 metros.— (Cuarta Serie).— Handicap.— Premio: 33.000 pesos al primero.—

		G.	P.
1.o	COMOFIERA, 56, por Comovós y España Heroica, del señor J. Chamorro, Jinete L. Espinoza	21311	7987
2.o	Cojitranco 48; J. García	22246	7016
3.o	Palmadita 52; C. Silva	17938	5295
4.o	Tam O'Shanter 46; M. Silva	4590	1929
	La Loca 53; A. Silva	6456	2204
	La Pollita 53; J. Sánchez	22425	6008
	La Quinta 53; R. Madariaga	11585	3818
	Martillero 51; R. Parada	4258	1421
	Quitandinho 59; E. Muñoz	1060	579
	Petrouska 48; V. Valenzuela	12456	3829
	Cachuelo 47; B. Moreira	2198	772
	Massenet 47; F. Gatica	30737	8451
		157457	49309

No corrieron: Corrido, Bamboleta y Kiosko.— Ganada por 3/4 de cuerpo; el 3.o a medio cuerpo. —Tiempo: 1.19 4/5.— Preparador: J. Chamorro.

DIVIDENDOS: $ 56 y $ 17; $ 18 y $ 21.—

DECIMA CARRERA.— 1,600 metros.— (Tercera Serie).— Handicap.— Premio: 38.000 pesos al primero.—

		G.	P.
1.o	JAMAICANO 48, por Valeriano y Jamaica, del Stud "B-C". Jinete V. Valenzuela	20881	4499
2.o	Jaquimazo 54; J. E. Bravo	16279	4044
3.o	Night Club 52; A. Silva	49082	10963
4.o	Graciosa 48; R. Madariaga	10158	2599
	K. L. M. 56; P. Flores	23079	5380
	Sidón 56; G. Silva D.	13508	2894
	Zorro Azul 56; J. Espinoza	9122	3181
	Ariol 55; R. Cifuentes	1215	384
	Deslinde 53; J. Atala	3731	758
	Royal Palace 51; C. Giráldes	4084	1305
	Abejorro 48; F. Gatica	25867	7092
	Tea 46; J. García	4463	1064
	Lamento 45; E. Muñoz	23277	6817
	Vals Vienés 45; H. Vargas	1126	422
		210050	50603

No corrieron: Lujoso y Eco.—Ganada por medio pescuezo; el 3.o a un cuerpo.—Tiempo: 1.38 1/5.— Preparador: J. Castro R.

DIVIDENDOS: $ 77 y 24; 26 y 16.

CONTRA EL AGUA Y EL FRIO

SASTRERIA SPLENDID

PARA EL ELLA... Y TODO EL MUNDO

ABRIGOS
PILOTOS
TRINCHERAS
TRAJES SASTRE
TERNOS

Medidas y Confecciones, Casimires importados y nacionales

CREDITOS

BANDERA - 771

SABADO ABIERTO TODO EL DIA

PARTICIPE EN NUESTRO CONCURSO
EL TRIBUNAL RADIAL
CB 97 RADIO PRAT
Lunes, Miércoles y Viernes: 8.30 a 9 P. M.

¡CICLISTAS!

OFERTAS DE 'CASA SPRINTER'

VICTORIA 1092

ESQUINA SAN DIEGO

APRETADORES, inglés, de pantalón (saldos), el par	$ 7.—
PUNTILLAS de acero, el par	65.—
NEUMATICOS "SAFFIE", aros 20 y 24, c/u.	220.—
NEUMATICOS "SAFFIE", aros 26 y 28, c/u.	230.—
CADENAS importadas, tipo standard	110.—
SOLUCION inglesa "DUNLOP", el tubo	12.—
CUBRE-MARCOS, colores surtidos, c/u.	9.—
PEDALES, acero importados, el par	220.—
ESPEJOS laterales movibles, c/u.	150.—
HUINCHA manubrio, colores surtidos, c/u.	35.—
PORTA-BOMBIN importados, con resortes, par	18.—
BOMBIN francés, con conexión, c/u.	110.—
PATINES de frenos, c/u.	4.—
REFLECTORES de tapabarros, c/u.	22.—
TAPABARROS, acero esmaltado, par	195.—
EJE de motor acero, todas medidas, c/u.	55.—
HOJA de manubrio sport, cromada, c/u.	190.—
APRETADORES pinza, importados, par	15.—
PEDALES carrera, francés, par	275.—
MAZA delantera "PHILLIPS", c/u.	160.—

Bicicletas italianas con cambio de velocidad, marcos italianos, llantas aluminio, forro y tubular, hojas de aluminio "REYNOLDS" mazas doble hilo, forros y cámaras importados, horquillas inglesas, etc.

VENTAS POR MAYOR Y MENOR

2.080 M2.

EN LA FLORIDA.— Luz eléctrica y agua potable a la calle, pavimentada. Precio: $ 120.000.— Pagaderos con $ 20.000 al contado y saldo con $ 2.200 mensuales.

CARLOS OSSANDON G.

NUEVA YORK 25 — Secc. Propiedades Agrícolas

MOTOCICLETAS HUSQVARNA 125 cc.

Amortiguación eje delantero.— Cambio de pie.— Asiento flotante. — Claxon eléctrico. — Cuentakilómetros. — Batería.

Entrega inmediata
Serrano 714 — Santiago
Casilla 1878

AVION Y VAPOR
¡A CUALQUIER PARTE DEL MUNDO!

TENEMOS EXPERIENCIA Y SERIEDAD PARA GARANTIZARLE UN BUEN VIAJE

CAMBIO de MONEDAS
Nuestro prestigio y responsabilidad son la mejor garantía que los viajeros pueden encontrar para cambiar sus monedas.

Agentes en todo el Mundo

VIAJES LITVAK
BANDERA 191 · FONO 62460 · SANTIAGO

Helecho ganó el clásico "Domingo 2.o Herrera"

Derrotó con facilidad al favorito Biriatou

Helecho, un excelente hijo de The Font, que era en los pronósticos previos el tercero en discordia del clásico "Domingo Segundo Herrera", ganó casi de punta a punta, muy bien conducido por Guillermo Silva. En los 200 metros decisivos anuló con facilidad la carga que le llevó el favorito Biriatou, que se mostró inferior a su ganador, aún cuando consideramos que pudo llegar más cerca en caso de haber contado con una conducción más acertada.

Cuando se alzaron las cintas, Bombardier lució por pocos metros sus colores al frente, siendo reemplazado casi de inmediato por Helecho, que, haciéndose su propio juego, se apoderó del primer lugar. Segundo corría Bombardier y tercero Biriatou, apurado en exceso por su jockey, que quemó en la inútil persecución de Helecho las mejores energías del favorito. Cuarto corría Glorioso, a quien se suponía el enemigo más serio de Biriatou, y quinto corría Pentagón, con Tito Livio. En el orden indicado se hizo la carrera hasta el tramo de entrecodos, donde Helecho, apurado por Silva, sacó 2 cuerpos de ventaja. En tanto que el de Biriatou se colocaba segundo y trataba de acortar distancias, en inútil esfuerzo.

Ya en la recta, la lucha quedó circunscrita a los dos primeros, pero pronto se pudo advertir que no le sobraba tabaco a Biriatou como para amagar la posición de Helecho, que distanciándose paulatinamente, llegó al disco con dos cuerpos de ventaja sobre el favorito. Tercero, a tres cuerpos, Glorioso; cuarto, Tito Livio; quinto, Meloso; sexto, Mareador; séptimo, Bombardier; octavo, Pentagón; noveno, Ordóñez; décimo, Asturiano, y último, Coirón.

MOLOTOV Y CHEER UP EN PRUEBAS DE VELOCIDAD

Muy fácil ganó Molotov en la segunda serie de los handicaps sobre 1.200 metros, que se disputó en el cuarto lugar del programa palmeño. Corriendo derecho y ratificando su buen estado, el pupilo de Suárez demostró ahora que eran justas las apreciaciones que hicimos sobre su revelante condición.

Cuando dieron la partida, Petato y Luchador salieron disputándose la punta e imprimieron un violento tren a la competencia. Tercera quedaba Tánger a tres cuerpos, y cuarto Molotov, en tanto que Gama corría abrigada a la retaguardia.

En el orden indicado se desarrolló la carrera hasta el tramo de entrecodos, donde Luchador superó a Petato, que gastó allí sus últimas energías. En cuanto entraron a la recta decisiva terciaron en la lucha Molotov y Tánger, mientras que por tercera línea atropellaba Insólito, que esta vez fué al pleito porque tenía pocos bríos. Molotov luchó con energías, y a cincuenta metros aseguró el triunfo, ganando por dos cuerpos y medio a Insólito; tercero, a pescuezo, Tánger, y cuarto, muy cerca, Trival. Quinta llegó atropellando Gama; sexto Luchador y último totalmente agotado, Petato.

NUESTRO FAVORITO CHEER UP

Cheer Up, favorito de LA NACION, se impuso al galope corto en el handicap de primera serie sobre 1.200 metros.

La partida se demoró en exceso debido a las continuas indocilidades de Regidor, que una y otra vez impidió que fueran alzadas las cintas. Finalmente salió en punta Lector, seguido de Barbarrosa, quedando tercero Vagamundo y cuarto Cheer Up. En el tramo de entrecodos se produjo el avance de Desesperado al primer lugar, perseguido por Vizconde, quedando tercero Lector y cuarto, siempre, Cheer Up, que mejoró rápidamente esa ubicación tan pronto llegaron al codo final.

Al volcar la recta decisiva, Lector pasó a la delantera, seguido por Vizconde, pero pronto recibieron la carga de Cheer Up, que pasó de largo junto a ellos, para cruzar la meta con dos cuerpos de ventaja sobre Lector. Tercero, a medio cuerpo, Harapiento, que ahora iba a la pelea; cuarto, Vizconde; quinto, Barbarrosa; sexta, Vanidad, y séptimo, Regidor. Ultimo, agotado, llegó Desesperado.

TRIBUTARIA, LADINO Y PANOYU, EN LOS HANDICAPS DE 1.400 METROS

Tributaria, un dato que fué muy corrido durante la semana, gracias a sus buenas carreras en Viña del Mar, ganó la sexta carrera de la mañana, después de sostener un emocionante duelo a lo largo de toda la recta con Dantesco, que reclamó contra la ganadora, pero sin que prosperara la queja.

Cuando alzaron las cintas, Vocación lució sus colores al frente, seguida por Tributaria y Perla White. Ultimo quedó Armero. En ese orden se desarrolló la prueba hasta el tramo entrecodos, donde avanzó Dantesco hasta colocarse a las grupas de Tributaria, que en cuanto doblaron la curva y entraron a la recta, se apoderó decididamente de la punta. Los últimos 200 metros fueron disputados encarnizadamente por Tributaria y Dantesco, resolviéndose la prueba con el triunfo de la primera por un pescuezo. Tercero a seis cuerpos llegó Héroe; cuarta Dura Lex; quinto Cerro Alegre, y última Lismore.

NUESTRO FAVORITO LADINO

Ladino, otro favorito de LA NACION, ganó la novena carrera de La Palma, correspondiente a la quinta serie de los handicaps sobre 1.400 metros. Bien corrido por Marchessini, el lindo hijo de Full Sail liquidó la carrera a su favor en cuanto se lo propuso.

Cuando dieron la partida fué Calidad la primera en lucirse en la punta, seguida por Talento, quedando tercero Ladino y cuarto Glington, con Mayuca al fondo, que partió desmejorada.

En el orden indicado llegaron al tramo de entrecodos y cuando volcaron la recta decisiva, cedió Calidad, pasando Talento a encabezar la prueba. Pero frente a las galerías recibió la carga de Ladino que pasó de largo y terminó ganando por un cuerpo. El tercero fué Galateo que atropelló a última hora, a dos cuerpos y medio. Cuarto Yanacona; quinto Hormigón; sexto Barbón, y último, Singú.

PANOYU EN LA ULTIMA

Con el triunfo de Panoyu, que ganó de punta a punta, terminó el programa palmeño. En cuanto dieron la largada, el pupilo de Isidoro Sánchez se apoderó decididamente de la punta, seguido por Harry, y Estercita, en tanto que Panchote que no iba con muchas intenciones quedaba en último lugar.

En el tramo de entrecodos Panoyu mantuvo la delantera, seguido ahora por Estercita, mientras Harry quedaba tercera. En la recta el puntero siguió firme en su acción, mientras que Estercita, cerrándose bruscamente sobre los palos estorbaba a Segador, que debió levantar en forma brusca. Con el triunfo asegurado Panoyu llegó a la meta, superando por medio cuerpo a Estercita. Tercera a un cuerpo, Coquimbana; cuarto Wilderer; quinto Segador, con muchos tropiezos; sexto Harry que fracasó sin atenuantes, y último Kiosko.

En la primera ganó Tinguiririca, que fué la favorita

Por el fácil triunfo de nuestra favorita Tinguiririca se resolvió la primera carrera de ayer en el Hipódromo Chile.

En cuanto se alzaron las cintas picó en punta Nenette, seguida por Inmortal y Chacarita, en tanto que en los últimos lugares quedaban Moscatto y Venetto, que partieron desmejorados. Siempre con Nenette cortada dos cuerpos en la punta, se hizo la carrera hasta el tramo de entrecodos, donde Tinguiririca fué mejorando de ubicación, hasta entrar al derecho en séptima colocación y abierta a media cancha.

A doscientos metros, My Lord y Toluidina habían desplazado de los primeros lugares a Nenette, y corrían hacia el triunfo, cuando apareció por media cancha Tinguiririca, y a grandes trancos se adelantó hasta cruzar la meta con dos cuerpos de ventaja al parejo My Lord. Tercero, en tardía atropellada, Mataquito, y cuarto Toluidina. Quinto entró Milano, que venía de reaparecida, y que para una próxima se pone muy peligroso, y último, Bastardo, a bastante distancia del lote.

OTRA VICTORIA LOGRO GLADIADOR EN "ASCENDENTE"

Un nuevo triunfo logró nuestro favorito Gladiador, en el handicap ascendente de 1.800 metros corridos en octavo lugar del programa palmeño. Conducido con toda serenidad por Ignacio Núñez, que enteró así su tercera victoria, Gladiador superó en los metros finales a Manolescu, que se mantuvo en punta durante casi toda la competencia.

Cuando se alzaron las cintas fué Four Crown el primero en colocarse en la punta, pero pronto fué desplazado por Manolescu que se cortó dos cuerpos al frente, perseguido por Buchuqueo, quedando tercero Four Crown y último, Petrarca. Los primeros ochocientos metros se cubrieron en ese orden, observándose que en la recta opuesta Manolescu les sacaba hasta tres y cuatro cuerpos de ventaja a sus perseguidores.

Pero en el tramo de entrecodos, Núñez soltó a Gladiador que recuperó terreno y cuando la carrera llegó a la recta decisiva, si bien Manolescu mantenía el primer lugar, Gladiador descontaba terreno con mucha seguridad, y llegó a la meta con medio cuerpo de ventaja sobre Manolescu. Tercero en tardía atropellada First Star, que sigue muy bueno; cuarto Four Crown; quinto Lujoso; sexto Holy Moses, y último, Paramount.

NOTICIAS DEL COMISARIATO DEL HIPODROMO CHILE

Se multó en $ 100 a A. Bodé, por presentar con atraso a Inmortal al examen clínico previo.

PRIMERA CARRERA.— Reclamaron J. Adasme (Mataquito) contra J. García (Chacarita) por cargar en la partida; O. Olivares (Nenette) contra V. Alvear (Río Tinto) y E. Muñoz (My Lord) contra C. Farmer (Toluidina) por cargar a 200 metros de la meta. Se suspendió a V. Alvear y a C. Farmer por 2 reuniones.

Dieron cuenta: Jn. García que Chacarita no le respondió; S. Quezada que Venetto se espantó de las huinchas; R. Silva y C. Córdova que Bastardo y Montañoso no les respondieron en tierra derecha; C. Farmer y J. Aravena que Toluidina e Inmortal se cargaron a los palos en tierra derecha; y G. Montes que Gold Rush tuvo contratiempos en los 800 metros.

Se suspendió por 4 reuniones a Milano y Nenette por indóciles para partir, y se notifica al preparador de Venetto que lo adiestre para partir.

Se ordenó el retiro de Frac en la tercera carrera por haber pasado por el servicio clínico previo, con una faringitis.

SEGUNDA CARRERA.— Reclamó Ed. Soto (Champaubert) contra E. Catalán (Mosaico) por cargar en los 900 metros. Desestimado.

TERCERA CARRERA.— Reclamaron M. F. Silva (Bucanero) contra J. Espinoza (Incaguasi) por abrirlo al entrar a tierra derecha; e I. Núñez (Carpantier) contra L. E. Valencia (Biarrot) por molestarlo con la huasca a 100 metros de la meta. Se suspendió a Incaguasi por 4 reuniones por indócil para correr y ser reincidente y se multó en $ 500 a L. E. Valencia por huasquear en forma desordenada.

Dieron cuenta: P. Flores que Amordazado tuvo contratiempos a 200 metros de la meta; E. Márquez que Revuelo se espantó de la arena; y Jul. González que Río Negro dió una revuelta al levantarse las huinchas, notificándose a su preparador que lo adiestre para partir. El juez de partida indultó a Irineo.

CUARTA CARRERA.— Reclamó P. Flores (Guardabosque) contra L. Jara (Trival) por cargar a 250 metros de la meta. Desestimado.

E. Catalán dió cuenta que Petato no le respondió en tierra derecha.

QUINTA CARRERA.— Reclamaron C. Córdova (Barbarossa) contra Jn. González (Lector) y éste contra E. Catalán (Vizconde) por cargar en los 800 metros; Córdova contra V. Valenzuela (Regidor) por cargar en los 600 metros; E. Catalán (Vizconde) contra Jn. González (Lector) y éste contra M. F. Silva (Cheer Up) por cargar a 200 metros de la meta y a la llegada. Desestimados.

Dieron cuenta: V. Valenzuela que Regidor tuvo contratiempos, por lo que no pudo cumplir las instrucciones de correr colocado, y J. S. Olivares que Nix vino mañoseando.

Se suspendió a Nix por 4 reuniones por indócil para partir y se notifica a los preparadores de Lector, Vizconde, Vanidad y Regidor que los adiestren para partir.

SEXTA CARRERA.— Reclamaron J. Adasme (Granado) contra Jn. García (Araucano) y contra S. Silva (Hunter) por cargar en la partida, éste contra A. Díaz (Achulapada) y contra Jn. García (Araucano) por cargar en los 700 metros y en tierra derecha; I. Núñez (Jalil) contra J. E. Bravo (Dura Lex) por cargar en los 900 metros; y R. Madariaga (Dantesco) contra M. F. Silva (Tributaria) por molestarlo en tierra derecha. Desestimados y se amonestó a R. Madariaga por reclamar sin fundamento.

Dieron cuenta: R. Ledesma que Armero partió mal por haberse atravesado al levantarse las huinchas; J. E. Bravo que Dura Lex tuvo contratiempos en la partida; y Jn. García que Araucano mañoseó en tierra derecha. Se multó en $ 200 a R. Ledesma por descuidarse en la partida y se autorizó a C. Farmer para cumplir su castigo desde el 1.o de mayo.

OCTAVA CARRERA.— Reclamó A. Marchessini (Paramount) contra I. Núñez (Gladiador) por cargarlo en la primera curva. Casual.

R. Madariaga dió cuenta que Lonjazo II no le respondió. Se presentó su preparador G. Sarmiento y manifestó no estar conforme con su carrera, no habiendo cumplido el jinete sus instrucciones.

NOVENA CARRERA.— Reclamaron A. Marchessini (Ladino) e Ig. Núñez (B. Horizonte) contra R. Parada (Talento) por molestar al primero al entrar a la tierra derecha y al segundo en los 900 metros. Casuales. J. E. Bravo (Dañina) contra J. Aguilera (Galateo) y G. Retamal (Magadis) contra J. E. Bravo (Dañino), por molestarse a la altura de los 1.200 metros. Se suspendió por una reunión al jinete J. Aguilera.

Reclamó V. Alvear (Glington) contra S. Silva (Firulete) por molestarlo en la partida. Casual.

Dieron cuenta R. Parada que Talento se le vino abriendo en el curso de la carrera. G. Retamal que Magadis después del inconveniente sufrido no le respondió. Jn. González que Mayuca se le negó a partir y L. E. Valencia que Singú le vino cambiando de mano.

DECIMA CARRERA.— Reclamaron R. Castillo (Segador) y C. Córdova (Panchote) contra O. Olivares (Estercita) por cruzarlos a la altura de los 600 metros. Se suspendió por 1 reunión al jinete O. Olivares.

Dieron cuenta I. Núñez que Genético se le vino cargando en toda la carrera. Se notifica al preparador Julio Castro R. que lo corra con rodelas. M. F. Silva que Kiosko se le venía espantando de la arena y O. Olivares que Estercita se le cargó en el curso de la carrera.

La televisión trabaja

El operario observa junto al equipo de televisión industrial una vagoneta que carga fuera y una vez está llena se la mueve por mando a distancia... En una gran fundición la televisión industrial indica al operario si el fundido de una gran plaza de acero se está haciendo en forma satisfactoria... En el pasado, varios hombres vigilaban el vaciado desde una plataforma, por un espejo expuesto a un muy intenso calor... La televisión industrial se usa para dar en los hospitales información al cirujano que está operando... Véalo en SELECCIONES de marzo, que inserta más de 27 artículos y el fascinante trabajo "El mar que nos rodea", que ha tenido enorme éxito y ha sido calificado como un libro formado por la ciencia y la fantasía, que será considerado en tiempo como un clásico.

RESULTADOS GENERALES DE LAS CARRERAS DE AYER EN EL H. CHILE

PRIMERA CARRERA.— Premio "ETON". — (Séptima Serie) — 1.400 metros — 32.000 pesos al primero.—

	G.	P.
1.o TINGUIRIRICA 51; R. Ledesma, por Licenciosa y Prima Donna, del Stud "Dolores". (Favorita de LA NACION)	12090	738
2.o My Lord 52,5; E. Muñoz	1947	1033
3.o Mataquito 50; J. Adasme	2782	1487
4.o Toluidina 51; C. Farmer	1442	1461
Ocranto 57; R. Pérez	633	334
Gold Rush 56; G. Montes	235	65
Nenette 51; O. Olivares	483	231
Montañoso 56; C. Córdova	6401	2824
Bastardo 55; R. Silva	323	138
Milano 46; M. F. Silva	1801	591
Temerosa 53; Ig. Núñez	542	311
Río Tinto 48; V. Alvear	420	182
Inmortal 52; J. Aravena	2400	1033
Moscatto 52; Edo. Soto	1587	456
Chacarita 51; Jn. García	5034	1545
Reedor 50; L. Marcos	839	279
Venetto 49,5; S. Quezada	5342	2625
Mignon 48; Fco. Díaz	43	49
Pallito 47,5; E. Catalán	3471	1815
Pilderina 46,5; E. Márquez	1425	734
Brígida 45; Fco. Arredondo	3874	1585
	52523	22351

Ganada por dos cuerpos; el 3.o a un pescuezo.— Tiempo: 1.28 4/5.— Retirados: Gil (ex Terrible), Hildebrando y Sandwich.— Preparador: Alvaro López.

DIVIDENDOS: $ 33 y $ 16; $ 42 y $ 33.—

SEGUNDA CARRERA.— Premio "EL SOL" — Serie "A" — 1,200 metros.— Para potrillos de dos años, nacidos en Chile, no ganadores.— 50,000 pesos al primero.—

	G.	P.
1.o OVIEDO 53; Ig. Núñez, por Barranco y Kamara, del señor Isidoro Sánchez	544	286
2.o Occidente 55; L. Espinoza	713	303
3.o Mosaico 53; E. Catalán	11534	5362
4.o Hafiz 55; R. Parada	2598	1028
Atilla 55; Jn. Espinoza	938	433
Champaubert 53; Edo. Soto	164	172
Emmir 55; J. Orellana	3378	1206
Hasparren 53; O. Olivares	1078	407
Mirasol 55; V. Valenzuela	274	154
Orit 55; P. Flores	15352	3998
Salamero 55; R. Madariaga	2681	1352
	39252	14923

Ganada por un cuerpo y 1/2; el 3.o a medio cuerpo.— Tiempo: 1.14 2/5.— Retirado: Abd-El-Karim. — Preparador: Isidoro Sánchez.

DIVIDENDOS: $ 552 y $ 74; $ 60 y $ 13.—

TERCERA CARRERA.— Premio "EL SOL".— Serie "B" — 1,200 metros.— Para potrillos de dos años, nacidos en Chile, no ganadores.— 50,000 pesos al primero.—

	G.	P.
1.o CARPENTIER 53; Ig. Núñez, por Filibustero y Cartaginesa, del Stud "Lealtad". (Favorito de LA NACION)	7311	3157
2.o Biarrot 53; L. E. Valencia	931	667
3.o Amordazado 55; P. Flores	3820	1678
4.o Bucanero 54; M. F. Silva	6398	2584
Camonte 53; E. Catalán	358	318
Euskady 55; C. Moreno	135	93
Incaguasi 55; Jn. Espinoza	11433	4704
In Partibus 55; M. Reyes	850	563
Marimán 55; R. Castillo	2349	1340
Revuelo 54; E. Márquez	1344	688
Río Negro 55; Jl. González	8874	4572
	46254	20113

Ganada por un cuerpo; el 3.o a 3/4 de cuerpo.—Tiempo: 1.15 3/5.— Retirado: Frac.—Preparador: H. Cisterna.

DIVIDENDOS: $ 48 y $ 20; $ 50 y $ 30.—

CUARTA CARRERA.— Premio "ENORME".— Segunda Serie.— 1,200 metros.— 36,000 pesos al primero.—

	G.	P.
1.o MOLOTOV 53; R. Madariaga, por Millstream y La Ura, del señor Renato Labbé	10484	3833
2.o Insólito 57; R. Castillo	6428	1557
3.o Tánger 56; M. Quezada	12118	4008
4.o Trival 49,5; L. Jara	8135	3051
Luchador 55; C. Córdova	3260	1374
Gama 51; O. Olivares	2987	1403
Galán 54; Ig. Núñez	1977	1040
Guascazo 54; L. G. Contreras	6079	1977
Guardabosque 53; P. Flores	4105	1646
Barbel 47; Jn. García	1965	1011
Petato 46; E. Catalán	24073	7844
	81807	28833

Ganada por dos cuerpos 1/4; el 3.o a un pescuezo.— Tiempo: 1.13 1/5.— Retirado: Ric Rac.— Preparador: Juan Suárez.

DIVIDENDOS: $ 60 y $ 21; $ 37 y $ 21.—

QUINTA CARRERA.— Premio "ENORME".— (Primera Serie) — 1,200 metros.— 40.000 pesos al primero.—

	G.	P.
1.o CHEER UP 50; M. F. Silva, por Omer Emeth y Cuncunilla, del señor J. M. Pozo. (Favorito de LA NACION)	16891	8715
2.o Lector 54,5; Jn. González	9218	3838
3.o Harapiento 54; R. Madariaga	7503	2743
4.o Vizconde 49; E. Catalán	4397	1702
Barbarossa 55; C. Córdova	8240	3868
Algarrobal 54; M. Valenzuela	2080	1116
Desesperado 52,5; G. Retamal	1262	597
Vagamundo 51,5; L. Marcos	13555	8430
Vanidad 48,5; E. Muñoz	7519	3668
Regidor 48; V. Valenzuela	10128	3177
Nix 54,5; J. Olivares	14111	3077
	94903	35923

Ganada por dos cuerpos; el 3.o a media cabeza.— Tiempo: 1.27 1/5.— Retirados: Déjelo Solo.— Preparador: L. A. Yáñez.

DIVIDENDOS: $ 43 y $ 18; $ 23 y $ 28.—

SEXTA CARRERA.— Premio "ETON".— (Sexta Serie).— 1,400 metros.— 22,000 pesos al primero.—

	G.	P.
1.o TRIBUTARIA 48; M. F. Silva, por Boato y Ronda, del Stud "Mi Lidia"	10251	4049
2.o Dantesco 54; R. Madariaga	9476	4438
3.o Héroe 57; O. Saavedra	19039	5736
4.o Dura Lex 55; J. E. Bravo	10621	3798
Vocación 56; R. Castillo	382	141
Perla White 55,5; M. Quesada	6143	2547
Armero 55; R. Ledesma	860	379
C. Alegre 55; R. Parada	2897	1178
Belinda 54,5; E. Catalán	3898	1528
Ortigal 54; R. Silva	800	240
Fender 49,5; V. Valenzuela	23783	6371
Araucano 53,5; Jn. García	7652	3008
Granado 52; J. Adasme	335	183
Achulapada 51,5; A. Díaz	2552	1251
Parrilla 51; V. Alvear	2038	274
Lismore 50,5; E. Muñoz	2238	1147
Hunter 49,5; S. Silva	3091	1393
Jalil 49; Ig. Núñez	496	268
	105994	38117

Ganada por un pescuezo; el 3.o a seis cuerpos.— Tiempo: 1.27 1/5.— Retirados: Ventolera, Goleada, Michoacán y Marinha.— Preparador: L. Araya.

DIVIDENDOS: $ 79 y $ 22; $ 21 y $ 19.—

SEPTIMA CARRERA. — Premio "DOMINGO SEGUNDO HERRERA" — Clásico.— 1.200 metros.— Para potrillos de dos años, nacidos en Chile, no ganadores.— 120,000 pesos al primero.—

	G.	P.
1.o HELECHO 54; G. Silva D., por The Font y Hetaira, del Stud "El Bosque"	10976	4896
2.o Biriatou 56; H. Vergara	40384	7495
3.o Glorioso 54; L. Espinoza	21288	8408
4.o Tito Livio 54; V. Valenzuela	1481	314
Asturiano 54; E. Catalán	1908	1191
Bombardier 54; R. Castillo	1595	959
Coirón 54; M. Quesada	1662	888
Mareador 54; R. Aguilar	3302	1859
Meloso 54; R. Madariaga	4989	2565
Ordóñez 54; O. Saavedra	545	325
Pentagón 54; A. Silva	1079	845
	84069	30044

Ganada por dos cuerpos; el 3.o a tres cuerpos.—Tiempo: 1.12 4/5.— Retirados: Baturro, Bucanero y Epico.— Preparador: A. Breque.

DIVIDENDOS: $ 66 y $ 11; $ 11 y $ 11.—

OCTAVA CARRERA — Premio "EL CHUPE". —Handicap ascendente.— 1,800 metros. — 45,000 pesos al primero.—

	G.	P.
1.o GLADIADOR 55; Ig. Núñez, por Filibustero y Gloriana, del Stud "Levantino". (Favorito de LA NACION)	34987	6145
2.o Manolescu 47,5; E. Muñoz	7189	3748
3.o F. Star 52; C. Córdova	8894	3118
4.o F. Crown 54,5; P. Flores	14063	4464
Paramount 54,5; A. Marchess.	12063	4011
Buchuquén 54; A. Silva	1007	504
Lonjazo 52,5; R. Madariaga	11830	4915
Lufoso 53; O. Saavedra	10811	3789
Finolis 50; C. Farmer	7290	2548
Petrarca 49; V. Valenzuela	12032	3578
Holy Moses 45; M. F. Silva	17818	5326
	128878	44143

Ganada por medio cuerpo; el 3.o a medio cuerpo.—Tiempo: 1.54 1/5.— Retirados: Jaquimazo y Montañoso.— Preparador: A. Muñoz.

DIVIDENDOS: $ 38 y $ 18; $ 27 y $ 30.—

NOVENA CARRERA.— Premio "ETON". — (Quinta Serie).— 1,400 metros.— 25,000 pesos al primero.—

	G.	P.
1.o LADINO 55; A. Marchessini, por Full Sail y Lalla, del señor Constancio Silva. (Favorito de LA NACION)	26005	6308
2.o Talento 54,5; R. Parada	1473	451
3.o Galateo 52; J. Aguilera	18721	5037
4.o Yanacona 48,5; E. Muñoz	5803	3140
4.o Yanacona 48,5; E. Muñoz	5803	3140
Hormigón 55; R. Madariaga	9309	3199
Calidad 54,5; Gmo. García	1998	832
Lobeano 54,5; O. Valenzuela	6420	1793
Dañina 53; J. E. Bravo	8444	2685
Lanera 53; Jn. González	390	181
Palango 52; M. F. Silva	1145	810
Glington 52; V. Alvear	1587	575
B. Horizonte 50,5; Ig. Núñez	18848	3030
Dumbar 50,5; Jn. García	3859	1785
Barbón 50; E. Catalán	10004	3223
Magadis 50; G. Retamal	5928	2308
Firulete 49; S. Silva	582	260
Singú 49; L. E. Valencia	298	122
Mayuca 48,5; Jl. González	5570	2237
	127914	39648

Ganada por un cuerpo; el 3.o a dos cuerpos y medio.—Tiempo: 1.28 3/5.—Corrieron todos.— Preparador: C. Muñoz G.

DIVIDENDOS: $ 36 y $ 20; $ 147 y $ 22.—

DECIMA CARRERA.— Premio "ETON".—Cuarta Serie.— 1,400 metros.— 33,000 pesos al primero.—

	G.	P.
1.o PANOYU 51,5; L. E. Valencia, por Iturbide y Very Sorry, del señor Isidoro Sánchez	17167	5055
2.o Estercita 51; O. Olivares	7162	2155
3.o Coquimbana 49,5; C. Farmer	12341	3999
Cirilo 55; Jn. Espinoza	863	379
Lácero 54; E. Catalán	5760	1918
Segador 54; R. Castillo	22308	7054
Machete 53; G. Retamal	659	233
Panchote 52,5; C. Córdova	1145	338
Harry 52; R. Madariaga	42713	8655
Genético 51; Ig. Núñez	810	245
Kiosko 48; S. Silva	2400	988
Promisión 48; E. Márquez	635	276
	128343	36993

Ganada por medio cuerpo; el 3.o a un cuerpo 1/4.— Tiempo: 1.28 4/5.— Retirados: Bufoncito, Mikado, Don Verja, Escalón, Terciopelo y Bamboletta. — Preparador: Isidoro Sánchez.

DIVIDENDOS: $ 87 y $ 21; $ 35 y $ 24.—

OVIEDO Y CARPENTIER EN LAS DE POTRILLOS

El debutante Oviedo se impuso en la segunda carrera del Hipódromo, correspondiente a la Serie A de las pruebas de 1.200 metros, para potrillos perdedores. El hijo de Barranco, muy bien conducido por Ignacio Núñez, ganó casi de punta a punta, pagando el enorme dividendo de $ 552, que fué muy bien aprovechado en su corral, donde sabían de las bondades del lindo potrillo.

En cuanto se alzaron las cintas, salió Oviedo en punta, seguido por Occidente y Atilla, en tanto que Orit quedaba cuarto y Mosaico corría quinto. En ese orden se realizó la prueba hasta el tramo de entrecodos, donde Pedro Flores comenzó a exigir a Orit, hasta colocarlo segundo a las grupas de Oviedo. En tierra derecha, y frente a las galerías, Orit renunció a la lucha, demostrando ser ordinario, y Oviedo comenzó a distanciarse, hasta ganar por un cuerpo y medio a Occidente. Tercero, a medio cuerpo, en tardía atropellada, el favorito Mosaico; cuarto, Hafiz; quinto, Hasparren; sexto, Orit; penúltimo, Mirasol, y último, Salamero.

NUESTRO FAVORITO CARPENTIER

Nuestro favorito Carpentier, también corrido por ese excelente jinete que está resultando Ignacio Núñez, se impuso en la otra condicional, que dió lugar a un reñido final.

Cuando dieron la partida, salió Amordazado en punta, seguido por Incaguasi, que pronto relevó al anterior del primer lugar y se ubicó firmemente al frente. Lo seguía Bucanero, quedando Amordazado tercero; con In Partibus y Carpentier en las colocaciones siguientes, y Río Negro cerrando el lote.

Al llegar al codo final, Bucanero desplazó a Incaguasi y se ubicó en punta, en la cual se mantuvo hasta a 50 metros de la meta, donde fué superado netamente ante el vigoroso ataque de tres rivales. Carpentier fué el más efectivo, ganando por un cuerpo a Biarrot; tercero, a tres cuartos de cuerpo, Amordazado; cuarto, Bucanero; quinto, Incaguasi; sexto, Río Negro, y último, Euzkady.

la insignia del Primer Campeonato Panamericano de Fútbol por cada compra que efectúe.
CASA SEDERAP
CHACAHUCO 26 AL RINCON
TELEFONO 90347

TEXTOS
EDUCACION CIVICA
por Alcayaga-Gandarillas
¡APARECIO!
COMPENDIO DE GEOGRAFIA FISICA.— Por Julio Vega-Ana Pais, $ 50.—
ECONOMIA POLITICA.— Por Izquierdo-Gandarillas.
(En preparación).
Librería SALVAT
Barcelona-Santiago
AGUSTINAS 1043 — CASILLA 2326 — SANTIAGO
(El Mejor Surtido de Libros en la Mejor Librería)

UD LO VE LO PRUEBA Y SE LO LLEVA
TRAJES DE MEDIDA MODERNA
REUNE TODOS LOS ATRIBUTOS DE LA MEDIDA FINA
TRAJES DE MEDIDA MODERNA .... $ 2.695.-
TRAJES DE MEDIDA MODERNA PARA JOVENES $ 1.395.-
TRAJES PARA NIÑOS, MEDIDA MODERNA ..... $ 895.-
VISITE NUESTROS DEPARTAMENTOS
1.o—Sección Confecciones.
2.o—Abrigos y paletoes para señoras.
3.o—Trajes, abrigos y paletoes para niños.
4.o—SECCION MEDIDAS, con personal técnico experimentado y competente.
CREDITOS RELAMPAGOS PARA USTED Y TODA SU FAMILIA, A SOLA FIRMA
SASTRERIA
ENRIQUE GUENDELMAN
SAN DIEGO 227
(DONDE HACE RINCON)

SABADOS ABIERTO TODO EL DIA

HUEVOS FRESCOS
de 1.a
a $ 430.— ciento, ofrece
CONCA HNOS.
Pedidos cualquier cantidad:
Salvador Sanfuentes 2973 — Teléfonos 93520-93179
Mercado Central (Interior) — Puesto N.o 163
Teléfono 83811
Precios especiales para comerciantes desde 5 cajones de 360 unidades cada uno.

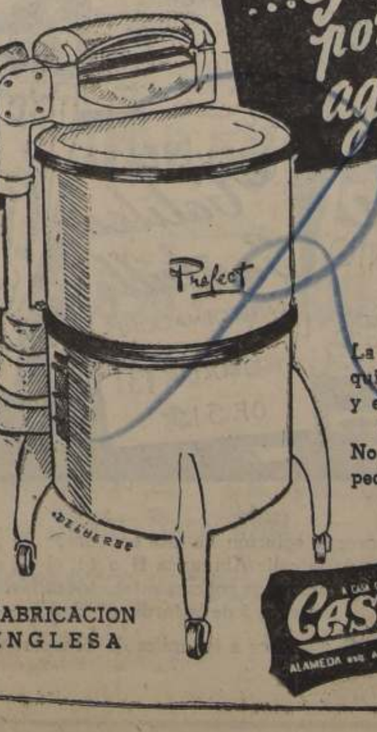

...Genera por si sola agua caliente
Lavadoras Prefect
La más cómoda y eficiente máquina para LAVAR ropa. Sólida y elegante construcción, totalmente esmaltada blanca.
No necesita de instalación especial. Solamente para corriente alterna.
FABRICACION INGLESA
Casa García
ALAMEDA esq. AVENIDA ESPAÑA

SOLUCION AL CONCURSO

¿Que venden en estos locales?

MEDIDA AMERICANA
Brummell
SASTRES
arriendo
CHAQUET
FRAC
SMOKING
MONJITAS
681
FONO 30348

CASA DE LANAS
Tulipán
M. R.
R. EGUIGUREN 815
SANTIAGO

FABRICA GENEROS DE PUNTO Y ROPA INTERIOR
MONALISA
SAN ANTONIO 89

MALETERIA
Santa Lucía
Maletas
Roperos
Necesaires
Billeteras
Carteras,
Bolsones para Colegiales
Valijas para Viajes
Alameda 299

INSTITUTO DE BELLEZA
"Yolann"
MATIAS COUSIÑO 82
2.o PISO LOC. 7

PRINCESA
Exclusividades — Creaciones propias — Cortadora francesa
MAC IVER 148

MARVEL
Relojería
Regalos
Fantasías
AGUSTINAS 1022
LOCAL 186

BOUQUET
Perfumes,
Regalos
Fantasías
AGUSTINAS
1022 — Local 177

PIELES DUBY
ABRIGOS
CHAQUETONES
ECHARPES
TRES CUARTOS
ESTOLAS
SERRANO 144 - FONO 65370

FABRICA DE TEJIDOS "LO VIAL"
Sn. DIEGO 1716 (al rincón)
lana francesa y nacional.

Relojería
Max Gazzella
Composturas garantizadas por técnico recibido en Suiza
TENDERINI 121

CASA TASSIS
ALGODONES
LANAS
SEDAS
ESTADO 348

SALA NYLON
MEDIAS
LABAN
ROPA INTERIOR
AHUMADA 43

Calzado de lujo sobre medida
Andrés Rodríguez
Calle UNION CENTRAL 1017
(FRENTE AL NATURISTA)

Relojería
Max Gazzella
Composturas garantizadas por técnico recibido en Suiza
P. Fernández Concha 15 (Quiosco)

Medias
Laban
DEPOSITO DIRECTO DE LA FABRICA
MONEDA
950

MODAS
Schiaparelli
LOS DISEÑOS MAS ORIGINALES PARA LA ELEGANCIA DE LA MUJER
AGUSTINAS FRENTE AL CRILLON
PASAJE PINTO 182

FABRICA IMPERMEABLES
RAINBOW
Confecciones finas para señoras y caballeros
Ventas mayor y detalle
MATIAS COUSIÑO 68

Agencia ATLAS
UNION CENTRAL 1010
LOCAL 1
PASAJES — CAMBIOS
Una Agencia especializada en viajes al PERU

MEDIAS NYLON
Belinyani
Novedades
Daffodils
San Antonio 431

CORBATAS
CORBATAS
el mayor surtido y las últimas novedades
Casa VICTORIA
HUERFANOS 713
LOCAL 27 Galería Cohen

PALACE RADIO
Cocinas a parafina, gas y eléctricas — Radios, tocadiscos, lavadoras, refrigeradores "Sigm". Estufas eléctricas y a parafina — Material eléctrico — Facilidades de pago
J. Dávalos
10 DE JULIO 54

LA CASA DEL BANDERIN
AHUMADA 61
FONO 74585
SANTIAGO

AMELUZ
LA CASA DE LAS MUÑECAS
PASAJE IMPERIO 247

Ingrid
MODAS LTDA.
ABRIGOS TRAJES
VESTIDOS SASTRE
SAN ANTONIO 281

CALZADO DE LUJO PARA DAMAS
Orquídea
Alberto Santis
ARTURO PRAT 718
FONO 64820

RELOJES JOYAS
REGALOS PLATERIA
Casa Pons
Huérfanos 1101 esq. Bandera
Fono 67076

PELUQUERIA INFANTIL
Pecos Bill
EX PELUQUEROS DE GATH & CHAVES
MATIAS COUSIÑO 82, 2.o
(Altos de Famae) Loc. 10

De la fábrica al consumidor
Manufacturas
POSE
CALZADOS
A. PRAT 852

LA IBERICA
TURISMO
REPRESENTACIONES
AHUMADA 13
OF. 407

CAMISAS SOBRE MEDIDA
Gran surtido en telas
A. Fratte
Y
J. Aznar
CAMISEROS
Huérfanos 713,
local 10, Galería Cohen

Mueblería
La Araucaria
CREDITOS
INDEPENDENCIA
875

RELOJERIA "BELGICA"

MODAS
Gizella
ABRIGOS
VESTIDOS
TRAJES
SASTRE
BLUSAS
CUELLOS
IRARRAZAVAL 2897

ROYAL PRINTED
Cretonas,
Brocatos,
Velos
AGUSTINAS 972
3.o — Local 320

ÓPTICA
KEPLER
RAMIREZ Y PIÑA LTDA
HUERFANOS 713
LOCAL 21

Golden Square
LANAS
10% DESCUENTO
EN COMPRAS
AL CONTADO
AGUSTINAS 972
LOCALES 308 - 324

PIELES
Galileo
Santullo
TRANSFORMACIONES
AHUMADA 131
OF. 515

YO ME VISTO EN
"LA AFRICANA"
ESMERALDA 874
CONFECCIONES DE ALTA CALIDAD

Relojes Suizos
CREDITOS
BANDERA
84
3er PISO - OF. 303

PERFUMERIA LEYDI PAMELA
Perfumes, Colonias, Jabones y artículos de Perfumería en general
HUERFANOS 786
LOCAL 20

PICCADILLY Stores
Artículos para señoras, caballeros y niños
RADIOS Y REFRIGERADORES
PHILCO
BANDERA 693
esquina Rosas

LA ARAUCARIA
Comedores
Dormitorios
Livings
CREDITOS
ARTURO PRAT 749

BELINDA
Regalos
Fantasías,
Perfumes
AGUSTINAS 1022
LOCAL 185

ALONSO E HIJOS
ARTICULOS DEPORTIVOS
Alameda 2815

Hoy damos a conocer la solución de este concurso. El público podrá comprobar si las soluciones que nos mandó coinciden con éstas. Hay que hacer una aclaración: Por un error se puso en el aviso de la calle Ahumada N.o 61, el 62, e igualmente en el de San Antonio 281, el 289, lo cual fué subsanado debidamente en publicaciones posteriores. No obstante y como una deferencia a nuestros concursantes, todas las soluciones que han llegado con ambos números las hemos considerado válidas. El sorteo de los regalos tendrá lugar el día 25, a las 5 de la tarde, en Huérfanos 713, local 508, y el resultado será publicado el Sábado 26 en "Noticias de Ultima Hora".

PUBLICIDAD SUR agradece a los miles de concursantes su participación y el interés que han demostrado, y les anuncia para dentro de poco OTRO SENSACIONAL Y GRAN CONCURSO.

Alfonso terminó jira por Llanquihue, Osorno y Valdivia

En 1.800.000 habitantes calcula el Alcalde población del Gran Santiago

D. Germán Domínguez se refiere al Censo

En seis millones y medio de habitantes calcula la población de Chile el Alcalde de Santiago, señor Germán Domínguez, según lo manifestó al contestar la precisa encuesta de la Dirección General de Estadística relacionada con el próximo Censo de población. Dijo el jefe comunal que el Gran Santiago debería arrojar una cifra aproximada a un millón ochocientos mil habitantes. Esta es la primera estimación autorizada del recuento nacional que se hará el jueves 24. El señor Domínguez destaca la importancia del Censo y su influencia en el progreso social y económico del país.

Interrogado acerca de cuáles de las informaciones estadísticas que proporcionará el Censo son de aplicación inmediata, a su juicio expresó que es indispensable conocer el número de los habitantes de la ciudad y disponer de los datos exactos sobre la vivienda, "para encauzar una política de construcciones que tome en cuenta las necesidades de obreros y de empleados, procurando hacer de cada uno un propietario".

En qué medida las informaciones sobre la población, dónde y cómo vive y cómo se incrementa podrán ser el punto de partida para la correcta formulación de una política demográfica? A esta pregunta contestó el Alcalde que "podrá establecerse el porcentaje de la población pasiva, que seguramente es muy alta; esta población que no produce y que es una carga demasiado pesada para la activa impide elevar el standard de vida: habría que estudiar la forma de reducirla, posiblemente dando mayor importancia a la industria casera".

Refiriéndose a la importancia del estudio analítico de los resultados del Censo, indicó que dará la posibilidad de organizar la emigración hacia el país, de elementos de trabajo que sepan aprovechar las materias primas.

Permitirá, asimismo, estudiar la creación con estos emigrados de nuevas industrias que enseñen y ocupen a gente chilena, con lo cual se reduciría la población pasiva.

Conversaciones directas sobre el cobre se iniciarán hoy

A las 10 horas de hoy se iniciarán conversaciones directas entre los representantes de las empresas cupríferas y los dirigentes de los trabajadores de esos minerales, con el objeto de buscar una fórmula que permita solucionar rápidamente la grave situación existente en esa industria. Para este efecto, en las primeras horas de la mañana de hoy llegarán a la capital, por vía aérea, los gerentes de las oficinas de Chuquicamata y Potrerillos, comenzando inmediatamente después las conversaciones de avenimiento.

Los obreros, como un medio de llegar a un entendimiento, presentaron una contraproposición al Ministro de Hacienda, por la cual rebajan las primitivas peticiones, que alcanzaban a 800 millones de pesos, en total, a 509 millones 39 mil pesos, para todos los minerales.

El presidente de la Confederación de Sindicatos del Cobre, señor Manuel Ovalle, nos dijo ayer que ésta era la última transacción que aceptarían los obreros, pues las reivindicaciones contempladas en el nuevo memorándum presentado "eran irrenunciables".

Agregó que parte de los aumentos solicitados, de acuerdo con la fórmula de avenimiento propuesta por el Ministro de Hacienda, serían pagados con cierta cantidad de dólares que pertenecían al Gobierno, y que se deducirían de los dólares provenientes de las exportaciones de cobre.

"MI NORMA ES REALIZAR Y NO OFRECER".— Ha dicho el candidato de Centroizquierda, don Pedro E. Alfonso en todos los pueblos y ciudades que ha visitado en sus jiras al sur. La ponderación y la objetividad de sus planteamientos han ganado para el señor Alfonso partidarios de todos los sectores. La nota gráfica muestra al abanderado de las fuerzas progresistas en el momento en que hace uso de la palabra durante la proclamación en Río Bueno.

ASEGURADO SU TRIUNFO EN LAS TRES PROVINCIAS

Hoy a medianoche llega a Santiago

VALDIVIA, 20 (Por Pablo Estay, Enviado Especial). — Con las proclamaciones en Puerto Corral, San José de la Mariquina y Máfil, don Pedro Enrique Alfonso puso término esta tarde a la triunfal jira de 16 días por las provincias de Llanquihue, Osorno y Valdivia. El candidato de los partidos de centro-izquierda llegará mañana lunes a medianoche a Santiago en el Flecha del Sur.

Desde las más grandes ciudades hasta los más alejados pueblos de estas tres vitales provincias, el abanderado de las fuerzas democráticas pudo apreciar el entusiasmo con que es recibida su candidatura. "Por lo menos, el 50 por ciento de los sufragios de la zona sur del país serán para Alfonso" declaró a este Enviado Especial el escritor Fernando Santiván, agregando que "Alfonso cuenta con la adhesión de todas las fuerzas respetables de avanzada y progreso y por tanto será ungido Presidente de la República". Las palabras de Santiván fueron corroboradas por el diputado don Arturo Gardeweg, quien afirmó categóricamente que su provincia dará a don Pedro Enrique Alfonso una primera y abrumadora mayoría "porque cuenta con la confianza de los elementos de trabajo y porque todos los partidos de centro-izquierda están unidos en torno a su nombre". En efecto, tanto en Puerto Montt como en otras siete ciudades de la provincia, el señor Alfonso recibió los homenajes

(A la página 14 — columna 4)

EL JUEVES SE INICIAN LAS JORNADAS QUIMICAS

El jueves a las 19 horas se iniciará la Segunda Jornada de Química, en la Escuela de Química y Farmacia. El temario comprende materias relacionadas con la Química Pura y Aplicada, y la enseñanza de esta rama de la ciencia en el país.

Asistirá a estas Jornadas, especialmente invitado, el profesor argentino, Dr. Venancio Deulofeu, especialista en Química Orgánica y profesor de la Universidad de Buenos Aires, quien presentará dos trabajos.

El Comité Organizador de este torneo científico está compuesto por las siguientes personas: presidente, señor Raúl Oyanedel; vicepresidente, señor Eduardo Frenk; secretario, señor Hernán Acevedo; tesorero, señor Humberto Veliz, y directores, señores Víctor Cereceda, Mario Garelli, Juan Englender, René Sánchez y Guillermo Vial.

CONFERENCIAS EN LA DEFENSA CIVIL

A las 19 horas de hoy se concentran las ex alumnas de los Cursos de Primeros Auxilios en la Defensa Civil, en Dieciocho 473.

Mañana, a las 19 horas, el capitán de bandada don Leopoldo Tacchi dictará una conferencia sobre "Principios Fundamentales para la Educación en la Edad Aérea". La conferencia será ilustrada con proyecciones luminosas de alto interés, y se realizará en el local anteriormente mencionado.

JORNADA DEL TRABAJO ORGANIZA EL ROTARY

La Jornada del Trabajo celebrará el Rotary Club de la capital, entre el 27 y el 30 de este mes. Estos actos tienen como finalidad exaltar la importancia social del trabajo individual, y destacarlo como factor de servicio.

La Jornada se realizará, además, dando cumplimiento al segundo punto del Rotary Club que se refiere al "aprecio de toda ocupación útil y la dignificación de la propia en servicio de la sociedad".

Iquiqueños se reunirán en el Estadio El Llano

Los iquiqueños se reunirán en una gran manifestación pública de confraternidad regional, en el Estadio El Llano, próximamente.

Concurrirán a este acto los extranjeros que han residido en la progresista ciudad nortina y que actualmente se encuentran en la capital. Harán uso de la palabra por radio Nuevo Mundo, para referirse a la significación de esta reunión, don Pablo Nam, por la comisión organizadora; la señora Luisa Torres de Estrada, por las profesoras; don José Chiappe, en representación de los italianos; don Berkood Hobsawn, por los ingleses.

HAITI

Salud...!

al equipo chileno Vicecampeón Panamericano de Fútbol

HAITI COFFEE

EL PRIMER CAFE DEL MUNDO

AHUMADA 140

PARA LIBROS Y ARTICULOS de ESCRITORIO
Librería EL ATENEO
SAN ANTONIO 445 FONO 31486
(Entre Merced y Moneda)

¡Chile paga 2 mil millones de más por el pan que consume!

¡Ud. debe conocer los fundamentos de este problema!

Serán expuestos esta noche a las 21.15 en el programa

LOS TECNICOS EN ACCION

Por Radios NUEVO MUNDO y EL MERCURIO, de Santiago, y SARGENTO ALDEA, de San Antonio.

POR AMPLIACION DE FABRICA OFERTA ESPECIAL DE:

BALDOSAS

15 años garantía

COLORES IMPORTADOS

	Hoy	Antes
Gris perla	$ 3.80	$ 4.—
Rojas Málaga	4.—	4.40
Roja filete	4.60	5.—
Negras ónix	4.40	4.80
Negras filete	5.—	5.40
Cremas	5.80	6.40
Viña cremas	6.—	6.60
Verde nilo	7.20	7.80
Verde filete	7.80	8.20
Blancas	7.—	7.60

TRANSPORTE A DOMICILIO
Entrega inmediata

Cebal

CONDOR N.o 880
Entre Serrano y San Francisco
TELEFONO 65126

LOTEO

CHACRA

LA CASTRINA

Los trabajos de pavimentación de calles, veredas; alcantarillado, etc., QUE SE ESTAN EJECUTANDO en el Loteo La Castrina, fueron entregados a la "Empresa Constructora Delta", con lo cual sus propietarios garantizan a los compradores de sitios su rápida terminación.

Quedan disponibles:

SITIOS URBANIZADOS

con cuotas mensuales de:

$ 750.-, $ 850.-, $ 900.-, ETC.

Sin comisión ni intereses.

★

Atenderemos HOY en "LA CASTRINA", Santa Rosa 6208

JOSE Y ROBERTO VERDUGO - Propietarios

Agustinas 972 — :: — Oficina 419

Notas de la gran ciudad

SESENTA y cuatro aviones particulares se guardan en el aeródromo de "Lo Castillo", en la comuna de Las Condes. Este queda ubicado al lado de las canchas del Club de Polo. El hace que esa comuna sea la única en Chile que tiene un aeródromo particular con tan gran número de aviones. 20 salidas promedio se registran al día. Sin temor a errar se puede decir que "Lo Castillo" es el primer aeródromo municipal del país. Germán Picó Cañas, actual Ministro de Hacienda; Agustín Edwards, Gustavo Palma, Eulogio Sánchez, presidente de Punitaqui; Ignacio Bunster, Mauricio Serrano, turfman y vicepresidente del Club Aéreo de Chile, y Ricardo Simpson, se cuentan entre los más destacados pilotos civiles que tienen aviones guardados en Lo Castillo.

Un nuevo tipo de charlatanes ha aparecido en la Vega. Es un modelo 1952. Digno de esta era atómica. Ya no se vale sólo de su garganta para atraer los incautos. Usa un altoparlante, cuyo micrófono cuelga de su pecho, mediante un ingenioso dispositivo. No nos quiso revelar su nombre. Vende aros "que no son de oro, pero no se ponen negros". El par vale $ 15. Cada par que vende es el "último que le queda". Desgraciadamente tan simpático e ingenioso charlatán aprovecha su parlante para hacer propaganda política de una determinada y odiosa candidatura presidencial.

El "Puente de los Carros", frente a la Vega Chica, ha sido convertido, por diez y seis comerciantes, en un mercado. Ellos venden flores, ajos, cebollas, paltas, ajíes, pencas y tomates. Cinco pesos costaba ayer el paquete, de las primeras pencas. Serafín Marambio, vendía las paltas a peso cada una. A su lado, Juan Cárdenas las vendía a dos pesos cada una. A nuestro parecer todas eran iguales. La explicación la dió Marambio: "Somos socios. El las vende a dos pesos para quienes creen que las de a peso son malas y chicas. Quienes creen que las de a dos pesos son caras, compran las baratas. Ganamos bastante con el sistema".

ACLARACION HACE FIRMA INDUSTRIAL

La firma Partarrieu y Cía. Ltda. nos ha enviado una comunicación, en la cual expresa que el decreto del Ministerio del Trabajo que ordena la reanudación de faenas en esa firma no tiene aplicación, por no tener conflicto colectivo pendiente y por cuanto la industria se encuentra trabajando.

VENDO
DOS SITIOS
de 12.50 x 62.50 mts. c/u., ubicados en Monja Alférez (ex Jaraquemada), entre las Avenidas San Nicolás y La Marina, comuna de San Miguel. Tratar con
ARNALDO ROSAS ALVAREZ
Agustinas 1269 - 2.o Piso
— SANTIAGO —

NOTICIAS DIVERSAS

EL INSTITUTO PEDAGOGICO TECNICO, Avenida Bernardo O'Higgins 1407, tiene abierta la matrícula para los siguientes cursos: matemáticas comerciales, contabilidad, redacción comercial, taquigrafía, inglés comercial, publicidad y periodismo; química, merciología, historia y geografía y dactilografía.

LOS EX ALUMNOS DEL COLEGIO "San Pedro Nolasco" rendirán un homenaje a los nuevos Superiores de la Orden Mercedaria, el sábado a las 13 horas.

EL SINDICATO DE DUEÑOS DE CARNICERIAS se reunirá mañana a las 20.30 horas, en Santa Rosa 555.

DEL SEÑOR ELADIO SEGUNDO FUENTES desea saber el señor Domingo González Olave, fono 85922. El señor Fuentes trabajó en el Circo Aguilas Humanas, y la última noticia suya fué cuando este conjunto se hallaba en Concepción.

LAS ESCUELAS "DIAZ-GASCOGNE" mantienen abierta su matrícula para las distintas especialidades de sus cursos. Antecedentes, fono 36856, Monjitas 341.

LOS DUEÑOS DE DEPOSITOS DE LICORES celebrarán asamblea general el miércoles a las 16 horas.

EL DIRIGENTE DE LA CONFEDERACION NACIONAL DE DUEÑOS DE AUTOBUSES, don Daniel Castañeda Macías, regresó de una jira a las ciudades de Limache, Quillota y Chillán, imponiéndose de las necesidades del gremio y de los problemas que afectan a la movilización colectiva particular.

Sres. Arquitectos y Constructores
ARTEFACTOS SANITARIOS IMPORTADOS
Standard
PARA ENTREGA INMEDIATA

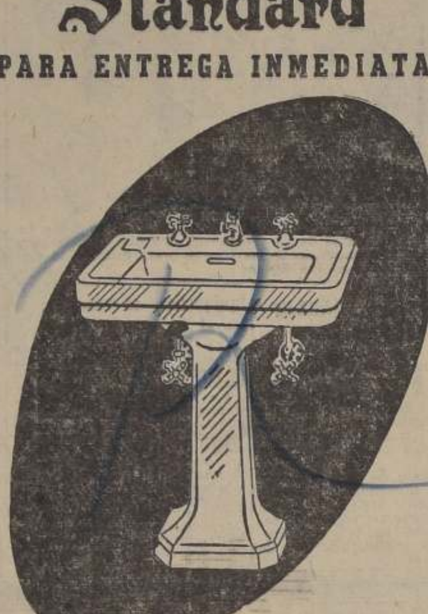

Lavatorios, bidet, W. C. silenciosos en diferentes tipos, con fittings cromados y accesorios.
TODOS IMPORTADOS
CASA GARCIA
A CASA QUE VENDE MAS Y MAS BARATO EN CHILE
ALAMEDA esq. AVENIDA ESPAÑA. Reembolsos: Casilla 3224.

Alfonso...

(DE LA PAGINA TRECE)

jes populares más efectivos y espontáneos que haya recibido cualquier otro candidato.

En cuanto a Osorno, el diputado don Enrique Cañas Flores resumió el éxito de la jira del abanderado por esa provincia, en la siguiente frase: "En cada pueblo que hemos visitado se ha visto el arraigo del candidato de centro-izquierda. El sur está plenamente unido en torno a Alfonso. Ninguno de los candidatos presenta peligro para su postulación presidencial".

Por su parte, el diputado por Osorno, don Enrique Barrientos, aseguró que Alfonso no obtendrá menos de un 45 por ciento de los votos en esas tres provincias que habían demostrado su tradición democrática y progresista.

PROCLAMACION EN CORRAL

A su llegada a este puerto, esperaban al señor Alfonso y miembros de su comitiva en el muelle sus numerosos partidarios, encabezados por una banda de música y se encontraban presentes prestigiosos industriales de esta región, como el señor Otto Ziegele, quienes, en su calidad de amigos del señor Pedro Castelblanco, presidente del Partido Radical, están dispuestos, pese a su calidad de independientes, a dar su amplio apoyo al candidato de centro-izquierda, por sus relevantes condiciones de estadista y sus dotes de honorabilidad y honradez acrisolada.

En el teatro de este puerto se llevó a efecto el acto de proclamación, haciendo uso de la palabra, en primer lugar, el diputado señor Juan Luis Maurás, quien dijo que los radicales y los demás partidos que forman la combinación de centro-izquierda pueden ir por los caminos de Chile con la frente en alto, llevando como enseña de prestigio la personalidad del señor Alfonso, que encarna el verdadero sentido progresista de los chilenos y es el auténtico continuador de la obra iniciada en 1938 por el señor Pedro Aguirre Cerda, y seguida más tarde por los otros dos Presidentes radicales.

A continuación habló el candidato, quien se refirió, una vez más, a la labor de los últimos Gobiernos para intensificar en esta zona la construcción de nuevos astilleros, para dotar a Chile de una flota mercante que lleve y traiga los productos de los países vecinos, incrementando en esta forma nuestro comercio de intercambio; instalar fábricas de carros ferroviarios, con el objeto de evitar la inversión de divisas en la adquisición de estos equipos en el extranjero.

Las palabras del señor Alfonso fueron recibidas con una estruendosa ovación.

A SAN JOSE DE LA MARIQUINA

Esta tarde, el señor Alfonso, acompañado de los diputados señores Jacobo Schaulsohn, Exequiel González Madariaga y Juan Luis Maurás, se dirigió a San José de la Mariquina, donde fué proclamado y saludado por el antiguo regidor radical señor Godofredo Mera, de gran ascendiente electoral en esta zona.

Asistieron a este acto numerosos agricultores y gente de trabajo. Allí, el abanderado de los partidos democráticos y progresistas afirmó que en su Gobierno dará preferencia al estímulo de toda acción creadora de los hombres que laboran en el campo, con el objeto de dar adecuado abastecimiento a todo el país.

EN MAFIL

En este pequeño pueblo agrícola fué saludado el señor Pedro Enrique Alfonso por el regidor señor Víctor Peroldo, a nombre de la población, asegurándole el absoluto apoyo de todos los hombres de trabajo.

El señor Alfonso puso término a su jira muy complacido y convencido de su triunfo, si todas las provincias de Chile le demuestran su adhesión, como lo han hecho en Llanquihue, Osorno y Valdivia.

Sindicato Profesional de Empleados de la Caja de Ahorros de EE. Públicos

Santiago, 14 de abril de 1952.
Con esta fecha y estando presente el Inspector del Trabajo señor Julián Gonzalorena Toledo, se llevó a efecto la elección complementaria de directorio, quedando formado de la siguiente manera:
Presidente, Sergio Gordon Cañas.
Secretario, Manuel Valenzuela Oportot.
Tesorero, Raúl Santelices Escudero.
Directores: Ramón Valverde Goñi y Adrián Parada Latham.
EL SECRETARIO.

AUTO
FORD 1947
PERFECTO ESTADO
SE VENDE
Tratar:
TERRANOVA N.o 265
Frente Plaza Bernardo María, Verlo: lunes de 11 a 3 y 5 a 9, barrio Seminario

VENDO PARCELA
$ 750.000
23.000 metros cuadrados, cerca LOTEO LA PALMILLA, casa habitación, galpón, frutales y agua de riego.
Tratar:
HUGO SALAZAR
Agustinas 1136 — 3.er piso — Fono 66131
(11 a 12 y 18 a 19 horas)

DEFUNCION

Ha fallecido mi querido amigo don

HORACIO OLIVARES CANALES

Sus restos serán sepultados hoy en el Cementerio General. El cortejo partirá a las 17 horas desde la Iglesia de los Carmelitas, Independencia esquina Borgoño, donde se oficiará una misa a las 10.30 horas por el eterno descanso de su alma.

Calixto Osorio Pino.

FUNERALES
LA CENTRAL
SAN ANTONIO N.o 449
TELEFONO 32595
SAN DIEGO N.o 2301
TELEFONO 54079
Servicios eficientes y económicos
CONSULTENOS CUANDO LOS NECESITE

¿Funerales?
Azócar

8 NUEVOS CORONELES TIENE EL EJERCITO

El Ministerio de Defensa Nacional, cursó el decreto por el cual asciende a coroneles a los siguientes tenientes-coroneles: Alfredo Baeza Arrate, Julio Ibáñez Ross, Alberto Greene Baquedano, Guillermo Aravena González, Octavio Cortés González, José Armas Cruz, Héctor Baeza Azócar y David Urra Fuentes.

OBRAS PUBLICAS VISITO MERINO

Hoy regresará a la capital el Ministro de Obras Públicas y Vías de Comunicación, señor Ernesto Merino Segura, después de haber inspeccionado durante tres días las obras públicas de Curicó, Romeral y Los Queñes. Asimismo, visitó las obras de embalse de El Planchón, que permitirán regar 20 mil nuevas hectáreas de terrenos, dejándolas aptas para el cultivo.

TECNICOS AGRICOLAS DE LA ROCKEFELLER LLEGAN HOY A CHILE

En las primeras horas de la mañana de hoy, por vía aérea, llegarán al país seis hombres de ciencia, pertenecientes a la Fundación Rockefeller, que visitarán las escuelas de experimentación agrícola y participarán en estudios relacionados con el mejoramiento de semillas, la extirpación de las plagas, especialmente la del tizón de la papa y la erosión de los suelos.

A las 14 horas, los ilustres profesores se dirigirán a San Felipe, para inspeccionar los trabajos que realiza la Estación de Extensión Agrícola, la Cooperativa y la Unidad Sanitaria Agrícola, que dirige el ingeniero agrónomo Jorge Ramsay.

Mañana, la comisión científica partirá al sur del país, hasta Puerto Montt, visitando las Estaciones Experimentales de Centinela y Osorno y la zona papera, comprendida entre ésta última ciudad y Puerto Montt. Además, es probable que se detengan en las provincias de Bío-Bío y Malleco, para estudiar el fenómeno de la erosión de los suelos.

La Comisión de Agricultura de la División de Ciencias Naturales y Agricultura de la Fundación Rockefeller está integrada por los siguientes profesores: doctores J. G. Harrar, Director de Agricultura de la División en Nueva York; E. C. Stakmar, consejero en problemas de Patología Vegetal de la Fundación y jefe de la División de Patología Vegetal de la Universidad de Minnesota; E. C. Young, consejero de la Fundación y decano de la Escuela de Graduados de la Universidad de Purdue, Lafayette, Indiana; P. C. Mangelsdorf, consejero de la Fundación en Genética del Maíz y profesor de la Universidad de Harvard; R. Bradfield, consejero de la Fundación en Suelos y profesor de Física del Suelo, de la Universidad de Cornell, y el Dr. Bosted, consejero de la Fundación.

FUENTE DE SODA
VENDO
En el mejor barrio de Santiago
TRATAR:
AVENIDA VICUÑA MACKENNA 371

HOSPITAL-SANATORIO "EL PERAL"

Se comunica a los enfermos del Sanatorio "El Peral" que fueron enviados transitoriamente a sus hogares, que deben regresar el martes 22 del presente.

El plazo para la recepción de enfermos vence a las 12 horas del miércoles 23.

EL DIRECTOR

Blanco 1161 VALPARAISO Teléfono 4427

Primera Dama apoyará la solución del problema de habitación de Valparaíso

"Pondré toda mi preocupación en apoyar la solución del grave problema de la vivienda que aflige a Valparaíso", declaró en Valparaíso la señora Rosa Markmann de González Videla, presidenta nacional de la Fundación de Viviendas de Emergencia.

Interrogada acerca de la posibilidad de apoyo de la entidad que preside en el sentido de construir viviendas mediante un plan cooperativo, dijo que estimaba de vital importancia la iniciativa privada a este respecto.

Cuando se le hizo ver las proyecciones de dicha iniciativa, la Primera Dama de la nación dijo que con patriotismo amplio, espíritu social y de voluntad para hacer las cosas, ningún esfuerzo puede ser duro y ningún trabajo puede resultar pesado.

Agregó después: "En todo Chile nos topamos con graves dificultades, pero siempre hemos encontrado voluntades generosas y espíritus amplios que entregan sus sacrificios en aras del servicio colectivo. Así se han podido hacer las cosas y así se puede adelantar y avanzar en un camino bastante pedregoso".

RESULTADOS DEL VALPSO. SPORTING CLUB

PRIMERA CARRERA.—
1.o BERLIN (J. Herrera) . $ 72 $ 14
2.o Baroja .. .. $ 12
3.o Prescuela .. .. $ 14
Corrieron todos.— Ganada por medio cuerpo.— Tiempo: 1. 3/5.

SEGUNDA CARRERA.—
1.o CAÑAZO (A. Venegas) . $ 87 $ 32
2.o Fricandela .. .. $ 42
3.o Pitorrera .. .. $ 17
No corrieron: Vigilancia, Lady Luck y Bufonada.— Ganada por cinco Cuerpos.— Tiempo: 1.29 1/5.

TERCERA CARRERA.—
1.o LIMASOL (R. Moris) . $ 111 [illegible]
2.o Concierto .. .. [illegible]
3.o Quilpuino .. .. [illegible]
Corrieron todos.— Ganada por [illegible] cuerpos.— Tiempo: 1.18 3/5.—

CUARTA CARRERA.—
1.o VASCO (A. Urrutia) . [illegible]
2.o Sátira .. .. [illegible]
3.o Marquise .. .. [illegible]
Corrieron todos.—Ganada por ventaja apreciable.—Tiempo: 1.17 4/5.

QUINTA CARRERA.—
1.o COTOTA (R. López) . [illegible]
2.o Archipiélago .. .. .. [illegible]
3.o Ranchero (no pagó dividendo) [illegible]
No corrieron: Como Espuma y Palmadita.— Ganada por tres cuerpos —Tiempo: 1 3/5.

SEXTA CARRERA.—
1.o ENTONADO (S. Maira) $ 34 [illegible]
2.o Aurelio .. .. [illegible]
3.o Euforia .. .. [illegible]
Corrieron todos.— Ganada por medio pescuezo.— Tiempo: 1.21.
NOTA.— Sorna y Aurelio en corral con el ganador.

SEPTIMA CARRERA.—
1.o SOSLAYO (R. Arredondo) .. .. [illegible]
2.o Triguari .. .. $ 42 [illegible]
3.o London Fog .. .. .. [illegible]
No corrieron: Silverio y Españita.— Ganada por un cuerpo.— Tiempo: 1.28.—

OCTAVA CARRERA.—
1.o SHETTAN (E. Obregón) .. .. $ 43 [illegible]
2.o Sinopsis .. .. [illegible]
3.o Rucalín .. .. [illegible]
No corrieron: Marinha y Juan Carlos. Ganada por medio cuerpo.—Tiempo: 1.27.
NOTA.— Cardonal en corral con el ganador.

Movimiento de vapores

—LLEGAN—

—Hoy:
APOLO, de Lota.
VINLAND, de Los Angeles.
COMLIEABANK, de Calcutta.
SAN ANTONIO, de Antofagasta.

—Mañana:
JUNIN, de Arica y escalas.
LOA, de Antofagasta, vía San Antonio.
ANNA BAKKE, de Talcahuano.
RODOLFO SKALWEIT, de Corral.
SANTA MARGARITA, de Nueva York.

—El miércoles 23:
QUINTERO, de Buenos Aires.
ALMAGRO, de Río de Janeiro.
PAPUDO, de puertos azucareros.
NAGUILAN, de Arica, vía San Antonio.

—El jueves 24:
ALONDRA, de Arica, vía San Antonio.
MAULLIN, de Iquique, vía San Antonio.

—El viernes 25:
GENERAL DUFOUR, de Nueva York.

—El sábado 26:
AMADEO, de Río de Janeiro.
GULF SHIPPER, de Nueva Orleans.

—El domingo 27:
SKAGERN, de Nueva Orleans.

—SALEN—

—Hoy:
LEENA DAN, para Coquimbo.
SANTO DOMINGO, para Antofagasta.

—Mañana:
BOLIVIA, para San Antonio.
IMPERIAL, para Talcahuano.

—El miércoles 23:
QUINTERO, para San Antonio.
SAN ANTONIO, para Antofagasta.
APOLO, para Iquique y escalas.

—El jueves 24:
COMLIEABANK, para Calcutta.
RODOLFO SKALWEIT, para Coquimbo.
VINLAND, para Los Angeles.

—El viernes 25:
LOA, para Antofagasta y escalas.
ANNA BAKKE, para Oslo.
SANTA MARGARITA, para Nueva York.

—El sábado 26:
ALMAGRO, para Antofagasta.
PAPUDO, para puertos azucareros.

—El domingo 27:
ALONDRA, para Punta Arenas.
NAGUILAN, para Arica e intermedios.
MAULLIN, para Iquique y escalas.
GENERAL DUFOUR, para Nueva York.

Espectáculos de hoy

AVENIDA (5164).— El hombre de bronce, La espía de Corea, Sentencia y La dama del collar.
COLON (3940).— Conflicto de dos vidas.
CONDELL (2027).—En la palma de tu mano.
IMPERIO (4567). — La primera legión.
MUNICIPAL (VIÑA — 81139).— Pandora.
OLIMPO (VIÑA — 81380).— Disloque a bordo.
PACIFICO (6057).— Yo no soy la Mata Hari.
REAL (2640).— Tambores apaches y Bonze.
RIALTO (VIÑA — 81606).— Muñecas delatoras y Galante y audaz.
REX (VIÑA — 85050).— A casarse llaman.
RIVOLI (2268).— El cuerpo del delito, El héroe de la cancha y Flor de pecado.
VALPARAISO (5522).— Beneficio del personal.
VELARDE (VALPARAISO — 3030).— Yo no soy la Mata Hari.
VELARDE (QUILPUE — 141).— Evidencia trágica y Tú, sólo tú.
VICTORIA (3770).— La última trampa.

En Venta

LA ENCERADORA ALEMANA DE MAS FINA TERMINACION
MARCA "RECORD"
★ TRES ESCOBILLAS DE 152 MILIMETROS.
★ MOTOR PARA CORRIENTE UNIVERSAL.
★ 10 KILOS DE PESO.
★ EXISTENCIA DE REPUESTOS PARA ENTREGA INMEDIATA.
★ ESTACION DE SERVICIO CON PERSONAL ESPECIALIZADO.
DISTRIBUIDORES EXCLUSIVOS PARA CHILE:
HERMAN HNOS & CIA. LTDA
SANTIAGO · VALPARAISO · CONCEPCION · TEMUCO
ALAMEDA 1850 ÷ FONO 82465

El Libro del Año
RECUERDOS DE GOBIERNO
por
Arturo Alessandri

Una visión íntima de los sucesos que crearon una generación y abrieron un nuevo rumbo en los destinos de Chile, escrita de puño y letra por el ex Presidente Arturo Alessandri.
Una edición extraordinaria de la EDITORIAL UNIVERSITARIA S. A.
Especializada en ediciones de rigurosa calidad.
EN VENTA EN LA
LIBRERIA UNIVERSITARIA
AV. BERNARDO O'HIGGINS 1058 - SANTIAGO
Y EN LAS MEJORES LIBRERIAS DEL PAIS
STORANDT PUBLICIDAD
2808

Es profundamente grave mezclar la cuestión religiosa con lo electoral

Dice don Horacio Walker L. al finalizar una polémica con don Fernando Aldunate E.

Poniendo punto final a una interesante polémica político-religiosa con el Senador tradicionalista don Fernando Aldunate, el destacado dirigente conservador, don Horacio Walker Larrain, ha dicho lo siguiente:

ACEPTO EL PUNTO FINAL QUE SE DESEA

Coincido con don Fernando Aldunate en la opinión que vierte, en su publicación de hoy, en el sentido de que nuestra polémica, a la cual él desea poner punto final, ha sido de suma utilidad.

1.—Se había hecho una especulación condenable del factor religioso, como elemento de propaganda electoral, y hasta se había logrado sorprender a personas poco instruídas en la doctrina o no impuestas de los hechos necesarios para formar juicio, induciéndolas a creer que sólo era lícito para un católico votar en esta contienda presidencial por uno solo de los candidatos en lucha. Las sinceras voces de aprobación de la tesis contraria, que he escuchado en estos días, me revelan que se generaliza el convencimiento de que el asunto estaba planteado en un terreno falso, de pura arena, y que los argumentos que se esgrimían no tenían aplicación en este caso.

Y, en el hecho, así lo están demostrando los católicos de Chile, al distribuir sus simpatías entre tres candidatos, por lo menos, que se disputan el favor público. Y sería necedad pretender que son menos sinceros en sus creencias religiosas unos que otros.

Es perfectamente lícito a los católicos apoyar a cualquier candidato que ofrezca garantías a los derechos y a la acción de la Iglesia, y éste es lo que enseñan las instrucciones pontificias. Y hay más aún: si ese católico ve que un candidato le ofrece más oportunidades y mejores herramientas para realizar la doctrina social cristiana, a que tantos desvelos consagra la Iglesia, debe preferirlo.

Como lo he recordado en otra oportunidad, los radicales de hoy han tenido para la Iglesia chilena, no sólo toda clase de consideraciones y respetos, dentro de un régimen de amistosa convivencia, sino que le han dado amplias facilidades gubernativas para el desarrollo de su acción bienhechora. Y son innumerables y conocidos los hechos que así lo acreditan.

2.—No está, pues, emplazado en la actualidad el significado de las diversas candidaturas en ese campo, ni lo están las características diferentes de varios de los candidatos.

No ha podido negar el Sr. Aldunate que las inquietudes del mundo entero y de nuestro propio país, giran alrededor del problema económico - social, íntimamente ligado a encontrados conceptos sobre lo que debe constituir un auténtico régimen democrático.

SUPRIMIR LAS INJUSTICIAS O CONSERVAR LOS MALES

Unos quieren realizar hondas transformaciones del sistema social actual; para suprimir injusticias y alcanzar la elevación moral, económica y social de las clases necesitadas. Otros quieren conservar lo existente, con todos sus males, salvo pequeños paliativos, impedir al Estado que reprima los abusos en que con frecuencia incurre la libre iniciativa, oponerse a tributos justos, defender los intereses de un grupo aún cuando estén en pugna con el interés general de la sociedad y sofocar las explosiones del descontento con la acción policial. Esas son, sucintamente, las tendencias que dividen al mundo, y que se reproducen en nuestro país, aún entre las gentes de orden, más opuestas a la acción revolucionaria.

Estos distintos criterios se manifiestan en cada ley que se discute, en cada comentario de prensa. Y el señor Aldunate no ha podido negar, respecto de algunos ejemplos prácticos que le cité, que los conservadores hemos estado mucho más cerca de los radicales que de los liberales y tradicionalistas en las soluciones de los problemas a que aludo. Este es un hecho indiscutible, que explica nuestra posición en esta campaña.

Ha querido tergiversar el señor Aldunate conceptos de mi anterior artículo, suponiendo, en forma poco leal y muy antojadiza, que aquellos ejemplos prácticos los recordaba yo como únicas realizaciones sociales de mi Partido posteriores a 1946; siendo que los anoté con otro objeto, limitado y preciso: para demostrar las discrepancias que hemos tenido en el Congreso con liberales y tradicionalistas en materias de tipo económico-social y la coincidencia con el Partido Radical.

HORACIO WALKER LARRAIN.—Nunca los católicos han recibido mayores beneficios del radicalismo que ahora

3.—Es inexacto que yo haya desconocido las iniciativas legislativas que el Partido Conservador realizara desde principios de este siglo. Pero no se puede negar que la campaña presidencial de 1946 señaló la acentuación de ese rumbo; que subordinamos entonces el factor político, que nos había preocupado en exceso, al factor social y económico, y que, por eso, sacudimos el maridaje con los liberales, que entrababa nuestra libertad de acción en estos terrenos, para ocupar una situación de independencia en la política nacional que nos permitiera, llegada la oportunidad, buscar en fuerzas de avanzada instrumentos de acción de que estábamos privados hasta esa fecha. Nuestro abanderado, en esa lucha presidencial, Eduardo Cruz Coke, emitió conceptos que en nada se parecen a los que difundían nuestros distinguidos jefes de principios de siglo, por lo cual la opinión pública interpretó con justicia que estábamos iniciando una nueva etapa en nuestro proceso evolutivo de más de un siglo.

4.—No vale la pena detenerse en las críticas que hace el señor Aldunate a combinaciones con el Partido Radical, ya que él mismo ha sido requelto partidario de ellas y las ha promovido. ¿Eran acaso diferentes los radicales cuando él y otros tradicionalistas se allaron con ellos para formar la Concentración Nacional? ¿Es siquiera serio y honrado pretender que los radicales pasaron a ser repudiables una hora después que se derrumbaba esa combinación, al peso de su inoperancia y entregaba el país convulsionado por conflictos sociales no resueltos?

Menos podría hacerme cargo de las teorías del señor Aldunate sobre la necesidad de las afinidades ideológicas para gobernar cuando ha dejado sin respuesta estas dos preguntas que le formulé: ¿Era por coincidencia en el credo religioso que arrastró al Partido Conservador cuando lo presidía, a apoyar la candidatura presidencial de un connotado masón, el Sr. Ibáñez? ¿O era por analogía con nuestros principios políticos más fundamentales y más caros en materia de democracia y libertad?

ARTURO MATTE NO ES CATOLICO

En su afán de buscar prosélitos para la candidatura liberal y tradicionalista, ha llegado el Sr. Aldunate a un extremo verdaderamente sorprendente. Ha resuelto convertir, para ese efecto, al Sr. Matte en católico. Creo que este intento no favorece al propio candidato. Conozco mucho al Sr. Matte y aprecio sus merecimientos personales, que le impedirían presentarse hoy ante el electorado con convicciones de orden religioso, que no tuvo en su juventud ni ha tenido en su edad madura. No es un medio lícito de cooperar a su postulación, revestirlo, por el excesivo celo de un partidario, con un ropaje diferente del que todos le hemos conocido siempre.

Como he dicho en otra oportunidad, desde este particular punto de vista, el Sr. Alfonso y el Sr. Matte se encuentren en igual situación, ya que ninguno de los dos profesa algún credo religioso.

6.— Considero profundamente inconveniente y grave procurar mezclar la cuestión religiosa en una campaña electoral en que ella no entra en juego para nada. Aún más; esa es una arma peligrosa, porque importa rivivir viejas querellas de esa índole, superadas, felizmente, por la mayor cultura y el mayor espíritu de tolerancia del país, y por la evolución de partidos que han abandonado anticuados prejuicios de sectarismo antirreligioso. No se sirven, con el procedimiento que censuro, las conveniencias de la propia Iglesia, ni se contribuye a mantener el clima de general respeto que la rodea y que han tenido, entre otras muchas manifestaciones, los homenajes cálidos rendidos por el Gobierno y la opinión pública, sin distinciones, a nuestro eminente Cardenal.

El señor Aldunate reconoce que la Santa Sede no ha intervenido en la política interna y contingente del país, ni que se ha pronunciado, por cierto, sobre el pacto radical - conservador. Sostiene, sin embargo, que éste es contrario a "expresas y categóricas" instrucciones de la Santa Sede, lo que niego en la forma más terminante.

Cita el señor Aldunate, en apoyo de su temeraria afirmación, instrucciones de la Santa Sede, recopiladas el año 1946, y de cuyo texto se desprende que no tienen aplicación alguna, al caso de Chile en esta campaña electoral.

El señor Aldunate tiene buen

(A la página 17 — Columna 1)

Intensificar campaña de Alfonso acordaron radicales de Atacama

En la concentración de las Asambleas Radicales de la provincia de Atacama, efectuada en Vallenar, se aprobó por unanimidad el siguiente voto político:

CONSIDERANDO: 1.o— Que, después de una ardua lucha democrática, fué ungido como candidato oficial de nuestro partido a la Presidencia de la República el eminente correligionario don Pedro Enrique Alfonso Barrios; 2.o— Que siendo don Pedro Enrique Alfonso, el correligionario en quien reconocemos las mejores condiciones morales y de estadista en la actual lucha presidencial ,y siendo el más indicado para completar la obra social y de industrialización del país que inició el Partido Radical en el año 1938, gracias a la visión del gran estadista don Pedro Aguirre Cerda, y que han continuado los gobiernos radicales, y 3.o — Que es absolutamente necesario que el Partido Radical, para beneficio del país logre el triunfo de su abanderado en la jornada cívica del 4 de septiembre próximo, para consolidar la gran obra de progreso realizada hasta la fecha, ya que el retorno de la derecha económica es el retorno del predominio del capital sobre el trabajo y el otro camino llevaría al país hacia el extravío de la tiranía y de la fuerza como panacea de todos los males. La concentración radical de Atacama acuerda: a) Que el radicalismo de Atacama, férreamente unido, haciendo honor a sus tradiciones, se encuentra en pie de lucha para llevar hasta el solio de los Presidente de Chile al eminente correligionario don Pedro Enrique Alfonso, por ser el representante más genuino de las clases asalariadas; b) Hacer un llamado a todos los habitantes de Atacama para que se unan en torno de Pedro Enrique Alfonso, en defensa de los intereses de la colectividad y de la democracia chilena. El voto en referencia fué presentado por la comisión formada por los señores Oscar Alvarez Véliz, Armando Pesce V., Luis Contreras M. Julio García J., Ricardo Craig A. Antón Schwarze T., Francisco Ríos C. René Ríos C., Luis Cortés O., Martha de Deplix y Elba T. de García.

DON ENRIQUE LAGOS P., PRESIDE LA ASAMBLEA RADICAL DE CARTAGENA

CARTAGENA, 20.— Don Enrique Lagos Pinto fué elegido presidente de la Asamblea Radical de este balneario, secundado por el siguiente directorio:

Presidente, doctor Enrique Lagos Pinto; primer vicepresidente, señor Carlos Espejo Oyarce; segundo vicepresidente, señora Raquel Mora Herrera; secretario general, señor Luis Villalobos Lara; secretario de actas, señor Gerardo Torres Amarante; tesorero, señor Arturo Cortés Guzmán; secretaria femenina, señora Alicia Courtin Bustamante; secretaria de bienestar, señora Juana Manzo Vera; secretario de prensa, señor Eduardo Farfía Zúñiga; secretario de comisiones, señor Héctor Cáceres Venegas; secretario sindical, señor Rutilio Taciani Silva.

TRIBUNAL DE DISCIPLINA.— Señor Ricardo de Lucca Garrido; señor Ramón González Loboa, señor Víctor Balbontín Palma; señora Rosa Flores Gallardo, señor Víctor Daniel González.

También esta asamblea eligió por unanimidad consejero nacional al señor Gustavo Osorio Mello.— (VICTOR PEÑA, corresponsal).

COMITE ALFONSISTA EN SERVICIO MEDICO DE EE.

Con asistencia de la totalidad de los funcionarios radicales se procedió a elegir la nueva mesa directiva del Grupo Funcional Radical del Servicio Médico Nacional de Empleados, por haber terminado su período ordinario la anterior que presidía el doctor Natanael Pantoja.

Realizada la votación, resultaron elegidos los siguientes señores:

Presidente, don Tulio Aguilera Mora; vicepresidente, doctor Natanael Pantoja Silva; director, don Edwin Lathrop Zavala; secretario, don Quintín Rojas Gálvez; tesorero, don Mario Concha Banne; asesores, doctores Raúl Fernández Barahona y Pablo Díaz; delegado al Consultivo de EE. Semifiscales Radicales: el señor presidente, don Tulio Aguilera, por derecho propio, y el señor Hugo Muñoz Quijada.

El señor Aguilera agradeció su elección y manifestó que su programa inmediato era el de intensificar los trabajos electorales del candidato del Partido, don Pedro Enrique Alfonso, y que al efecto se pondría en contacto con las directivas gremiales y del Servicio mismo en provincias, para hacer una labor amplia de trabajo y entusiasmo en torno a esta candidatura.

El director Sr. Lathrop hizo un resumen de la labor realizada por la mesa directiva que deja el doctor Natanael Pantoja, expresando que su gestión había sido de gran provecho y se había destacado por la unidad y armonía que permitieron reconquistar para los radicales la directiva de la Asociación y enderezar sus rumbos en una gestión útil y de verdadero gremialismo.

Finalmente, se acordó poner en conocimiento de la directiva del Partido (Depto. Sindical), y del Comando de la candidatura de don Pedro Enrique Alfonso, la elección y propósitos de la nueva mesa así elegida.

FARMACIA HUERFANOS

HUERFANOS 840

LA MAS GRANDE, LA MAS SURTIDA Y MEJOR ATENDIDA DEL PAIS

AL CUERPO MEDICO

CLOROMICETINA, Laboratorio Parke, Davis y Co., cápsulas de 250 mgs. $ 295, rebajado a $ 265.60
AUREOMICINA, Laboratorio Lederle, cápsulas de 50 mgs., precio $ 155, rebajado a ... ... 140.—
AUREOMICINA cristalizada con chocolate, Laboratorio Lederle, precio $ 140, rebajado a ... 126.—
AUREOMICINA cristalina, Laboratorio Lederle, precio $ 80, rebajado a ... ... 72.—
AUREOMICINA cristalina oftálmica, Laboratorio Lederle, precio $ 95, rebajado a 85.60
AUREOMICINA cristalina, ungüento, Laboratorio Lederle, precio $ 65, rebajado a 58.60
AUREOMICINA cristalina, Laboratorio Lederle, precio $ 18, rebajado a 16.20
TERRAMICINA intravenosa, 250 mgs., precio $ 195, rebajado a 175.60
TERRAMICINA cristalina de 250 mgs., Laboratorio Pfizer, precio $ 398, rebajado a 358.20
TERRAMICINA cristalina de 100 mgs., cápsulas. Laboratorio Pfizer, precio $ 285, rebajado a 256.60
TERRAMICINA cristalina, cápsulas de 50 mgs., precio $ 155, rebajado a ... ... 140.—
TERRAMICINA oftálmica cristalina de 25 mgs., Laboratorio Pfizer, precio $ 95, rebajado a .. 85.60
TERRAMICINA elixir, Laboratorio Pfizer, precio $ 280, rebajado a ... ... 252.—
TERRAMICINA, ungüento, Laboratorio Pfizer, precio $ 130, rebajado a ... ... 117.—
TERRAMICINA, gotas orales, Laboratorio Pfizer, precio $ 270, rebajado a ... ... 243.—
TERRAMICINA, pastillas, Laboratorio Pfizer, precio $ 80, rebajado a ... ... 72.—
COMBIOTICO, Penicilina, Dihidro-Estreptomicina 300,000 unidades; Penicilina G Procaína Cristalina y 100,000 unidades Penicilina G Sódica Cristalina amortiguada, precio $ 90, rebajado a ... ... 81.—
SULFATO DE DIHIDRO-ESTREPTOMICINA, Laboratorio Pfizer, precio $ 45, rebajado a .. $ 40.60
DIHIDRO-ESTREPTOMICINA, Laboratorio Merck y Co., precio $ 45, rebajado a 40.60
PENICILINA G Procainica cristalizada de 300,000 unidades, precio $ 27, rebajado a 24.40
PENICILINA G. Procaína cristalina de 300,000 unidades y 100,000 unidades; Penicilina Potásica amortiguada, precio $ 33, rebajado a ... 29.80
PENICILINA con Procaína, de 1.500.000 unidades, Laboratorio Squibb, precio $ 115, rebajado a 103.60
PENICILINA G Procaína con Penicilina G Potásica cristalina amortiguada, Laboratorio Squibb, para inyección acuosa de 2.000,000 de unidades, precio $ 140, rebajado a ... . 126.—
PENICILINA G sódica cristalina de 1.000,000 de unidades, Laboratorio Pfizer, precio $ 39, rebajado a 35.20
PENICILINA G sódica cristalina de 500,000 unidades, Laboratorio Pfizer, precio $ 24, rebajado a 21.60
PENICILINA G sódica cristalina de 200,000 unidades, Laboratorio Pfizer, precio $ 12, rebajado a 10.80
CLORANFENICOL "Erba", grageas, precio $ 265, rebajado a 238.60
CLORANFENICOL "Erba", supositorios, precio $ 180, rebajado a ... ... 162.—
CLORANFENICOL "Erba", oftálmica, precio $ 54, rebajado a 48.60
CLORANFENICOL "Lepetit", cápsulas de 0.250 de 12 unidades, precio $ 275, rebajado a 247.60
CLORANFENICOL "Lepetit", comprimidos de 0.250, de 12 unidades, precio $ 265, rebajado a 238.60
CLORANFENICOL "Lepetit", supositorios de 0,125 grs., lactantes, caja de 10 unidades, precio $ 160, rebajado a ... ... 144.—
CLORANFENICOL "Lepetit", supotitorios de 0,250, gramos, niños, caja de 6 unidades precio $ 155 rebajado a 139.40
CLORANFENICOL "Lepetit", de 0,250 grs., niños, caja de 10 unidades, precio $ 255, rebajado a 229.40
CLORANFENICOL "Lepetit", de 0,500 grs., adultos, de 6 unidades, precio $ 275, rebajado a .. 247.60
CLORANFENICOL "Lepetit" OFTALMODERMICA, al 5%, tubos de 5 grs., precio $ 40, rebajado a 36.—
STREPTOPAS, para amido-salicilato de dihidroestreptomicina frasco-ampolla de 50 grs. c/u., caja de 5 frascos-ampolla, precio $ 315, rebajado a 283.60

ALGUNOS PRECIOS:

GRAN SURTIDO EN BOLSAS DE GOMA PARA AGUA CALIENTE, RECIEN RECIBIDAS, IMPORTADAS Y NACIONALES

BOLSAS DE GOMA importadas, americanas, grandes, precio $ 290, rebajado a ... ... $ 269.—
BOLSAS DE GOMA importadas, americanas, para niños, precio $ 110, rebajado a ... ... 100.—
BOLSAS DE GOMA nacionales, con doble tapa de goma, precio $ 140, rebajado a 119.80
BOLSAS DE GOMA grandes, "Indelca", nacionales, precio $ 110, rebajado a ... ... 92.—
BOLSAS DE GOMA "Admiral", nacionales, de 2 litros, precio $ 100, rebajado a ... ... 90.—
BOLSAS DE GOMA "Admiral", nacionales, de 1|2 litro, precio $ 90, rebajado a ... ... $ 80.—
BOLSAS DE GOMA surtidas de 1 1|2 litro, Lastex Confort, precio $ 120, rebajado a ... ... 110.—
BOLSAS DE GOMA nacionales, para guaguas, D. A. S., precio $ 58, rebajado a ... . 48.—
ALGODON, paquete de 1 kilo 129.80
ALGODON, paquete de 1|2 kilo 67.40
ALGODON, paquete de 1|4 kilo 35.80
ALGODON, paquete de 100 gramos 14.80
TERMOMETROS PRISMATICOS importados, $ 59, rebajado a 48.80
TERMOMETROS PLANOS importados, $ 59, rebajados a 48.80

TRAIGANOS LA RECETA QUE LE HA DADO SU MEDICO Y CON SEGURIDAD NUESTROS PRECIOS LE AHORRARAN GASTOS EN EXCESO

POR AHORA NO SE ATIENDEN PEDIDOS CONTRA REEMBOLSO

FARMACIA HUERFANOS

840 — HUERFANOS — 840

Cortados a mano...
Cosidos a mano...
Planchados a mano...

TERNOS para la nueva Temporada

que ya están listos para entregar al momento

TERNOS DE CALIDAD con la etiqueta de Los Gobelinos... ahora con 10 o/o de rebaja

Ambos terminados a mano en los mejores casimires nacionales, modelos derecho y cruzado. Corte impecable con las líneas de última moda

$ 1.700

Impecable terno de vestir confeccionado en magnífica franela muy suave Enteramente hecho a mano con los más finos materiales, modelos derecho y cruzado

$ 3.570

Si es de Los Gobelinos se distingue
Ahumada esq. Compañía

PUBLICITAS

LA NACION — AÑO XXXVI — N.o 12.556

Empresa Periodística "LA NACION", fundada el 14 de enero de 1917.— AGUSTINAS 1269. — TELEFONO 82222. — CASILLA 81 - D
Presidente del Consejo y Director: RAMON CORTEZ PONCE.— Gerente: ANTONIO FERREIRA MEDINA.— Consejeros: CARLOS VASSALLO, BOLIVAR APARICIO, EILERT HERUD y JOSE RAMSAY ALLAN. — Subdirector: GUILLERMO EDUARDO FELIU.—Jefe de Informaciones: WARINO ESPINOSA. Jefe de Propaganda: CARLOS ALZOLA.
Representantes para EE. UU. y Canadá: THE N. DE FILIPPES Co. 551 — FIFTH AVENUE — New York, 17 N. Y.
Servicio Noticioso Extranjero: UNITED PRESS ASSOCIATION. — Servicio Fotográfico Extranjero: ACME. — Agentes y Corresponsales en todas las ciudades y pueblos de Chile.
SUSCRIPCIONES: Un año, $ 1.296.—; seis meses, $ 656.—; tres meses, $ 336. Valor del ejemplar del día: $ 4.— Ejemplares atrasados: $ 8.—

Santiago de Chile, lunes 21 de abril de 1952

CONVENIO DE AYUDA MUTUA CON ESTADOS UNIDOS

El principal esfuerzo de la propaganda y la acción comunista de los tiempos actuales se dirige a socavar la posición de los Estados Unidos de Norte América, nación que se ha colocado a la cabeza del mundo occidental y que constituye el arsenal humano de material y de finanzas que transforma en imposible el sueño de predominio mundial que agita a los totalitarios de Moscú.

Los partidos comunistas de todo el mundo tienen como consigna obstaculizar la política norteamericana, empleando para ello todos los medios de que puedan disponer. En Chile, los estamos viendo actuar con precisión en este sentido, y si nos detenemos a observarlos, podremos apreciar toda la maraña, burda pero eficaz, de su modo de obrar.

Sabiéndose huérfanos de ambiente popular, no aparecen con franqueza por sí solos: entregan a otros, ingenuos o ambiciosos, sus consignas, y, cuando les es posible, pactan hasta con sus peores enemigos, para imponerles, gracias a la infiltración sutil que también han efectuado en sus filas, las mismas directivas.

En estos momentos, quien quiera observarlo puede mirar lo que está pasando en Chile: una virulenta campaña contra el Convenio de Ayuda Mutua con los Estados Unidos, que es dirigida desde el Comité Central comunista, y se repite majaderamente, y hasta con los mismos términos, desde los grupos socialistas que siguen a Moscú, hasta en las asambleas y grupos directivos de liberales y tradicionalistas.

Entretanto, ¿qué es el Convenio de Ayuda Mutua? Si se le examina sin pasión, no significa sino recibir de los Estados Unidos la asistencia o ayuda necesaria para que el Ejército, la Armada y la Fuerza Aérea de Chile cuenten a breve plazo con el potencial que requiere la República para vivir con tranquilidad su futuro y desempeñar el papel que le corresponde como nación democrática, que tiene la obligación de defender la amenazada vida de este régimen de convivencia.

Los recursos económicos nacionales no permiten mantener dotadas a las Fuerzas Armadas de todos los elementos materiales modernos, que se perfeccionan de día en día, y que, por lo tanto, producen un desplazamiento de elementos que significa el gasto constante de sumas enormes, muy superiores a cuanto nuestras posibilidades pudieran financiar.

El Convenio nos ofrece la oportunidad de ponernos a tono con la técnica moderna en lo que se refiere a material para nuestros soldados, marinos y aviadores, sin que ello signifique desembolso alguno para el país. ¿Puede alguien, que no esté cegado por la pasión o al servicio de intereses contrarios a los de la patria, condenar este acuerdo?

Es tan obvia la respuesta, que no necesita siquiera formularse.

Pero es necesario agregar a ella que, a cambio de tales ventajas, no ofrecemos nada que pueda parecer siquiera la sombra de un renunciamiento a la soberanía, a nuestra independencia o a nuestros principios. Si se lee con acuciosidad el texto del Convenio, se observa, a lo largo de todo su articulado, el cuidadoso respeto que se guarda en él para las naciones firmantes.

Tanto el Gobierno de Chile como el de los Estados Unidos, que no ignoran el odio ni las intenciones comunistas, previeron toda crítica, y es por ello que, cumpliendo, además, con el mero propósito de afianzar la seguridad colectiva continental, no introducen en el acuerdo sino aquellas normas indispensables para cumplir, por cada una de las partes, con dignidad y altura, la misión que corresponde a las naciones libres que defienden sus más preciados derechos y atributos.

Por otra parte, cabe hacer notar que el hecho de haberse ofrecido a nuestro país este pacto significa un explícito y claro reconocimiento de la eficiencia y capacidad de nuestros hombres de armas, de su organización, disciplina y valor. Es éste, como lo hemos dicho en otras ocasiones, un verdadero motivo de justo orgullo y una efectiva póliza de seguros sobre el porvenir económico de la nación, que tendrá así a sus Fuerzas Armadas en situación de defender con éxito las riquezas fundamentales del país, constituidas por su cobre, su salitre, su hierro y su acero; su petróleo, sus lanas, su fuerza eléctrica, elementos todos ellos que, sin duda, serían objeto de los primeros ataques en el caso de un conflicto.

I. de Economía Agrícola pide reconocimiento

Señor Director: El diario de su digna dirección viene mostrando, desde hace algún tiempo, una marcada propensión a atacar injustificadamente la acción y la política del Instituto de Economía Agrícola. Invariablemente, los hechos y el desarrollo de los acontecimientos han demostrado que la Institución ha estado en la razón; pero ha faltado en ese importante órgano de prensa el reconocimiento de nuestra labor y el gesto hidalgo de la manifestación del error de sus imputaciones.

En editorial de esta fecha se contienen nuevamente frases descomedidas para el Instituto, las cuales, por emanar de ese diario, no podemos dejar sin contestar.

Se afirma allí, refiriéndose a esta Institución, que "aquel organismo siempre ha demostrado una predilección especial por los intereses de quienes entregan el alimento a los consumidores". Se agrega, más adelante: "en el Consejo del Instituto siempre ha tenido mayoría la Derecha Económica, por lo cual la recomendación de un determinado precio, desde ya asegura a quienes ese sector representa, un porcentaje más que satisfactorio de utilidades". Se concluye manifestando, acerca de la resistencia que ha provocado el precio propuesto para la leche, que "no es posible esta reacción ante el generoso aumento que ha propiciado el Instituto de Economía Agrícola".

Este Instituto ha tenido siempre abiertas sus puertas a la prensa, por la cual siente un profundo respeto, y jamás se ha negado a dar las informaciones que ella le ha solicitado.

Por esto, resulta extraño que LA NACION, al dar las informaciones que he transcrito, aparezca como ignorando los hechos que consigno a continuación.

El Instituto sólo fija precios al trigo, a la harina y al pan. Respecto de los demás productos agropecuarios, su acción es meramente informativa. Respecto a la leche, informa al Ministerio de Agricultura, y, en los demás casos, al Ministerio de Economía.

Si los referidos Ministerios acogen nuestras recomendaciones es, sencillamente, porque le han merecido fe nuestros estudios y observaciones, y han comprobado la exactitud de los mismos.

Se afirma que en el Consejo del Instituto siempre ha tenido mayoría la Derecha Económica, con lo cual se demuestra desconocer la composición de dicho Consejo. En efecto, lo integran los señores Ministros de Agricultura (quién lo preside), de Economía y Comercio, y de Hacienda; cuatro representantes del Parlamento (Diputados pertenecientes a distintos partidos políticos); el Vicepresidente Ejecutivo de la Institución; seis representantes de Sociedades Agrícolas del país (los cuales actúan con criterio técnico, y no político); representantes de las siguientes instituciones del Estado: Caja de Crédito Agrario (su Vicepresidente Ejecutivo), Caja de Crédito Hipotecario, Corporación de Fomento de la Producción (su Vicepresidente Ejecutivo), Instituto de Crédito Industrial, Caja de Colonización Agrícola, y un representante de la Facultad de Agronomía de la Universidad de Chile. De acuerdo con la composición del Consejo, sus miembros representan, como claramente resulta de los antecedentes expuestos, los intereses generales de la colectividad, y no es admisible suponer que entre ellos haya una mayoría que defienda o represente a una determinada tendencia política o económica, sin inferir una grave ofensa a quienes, con independencia y altura de miras, toman los acuerdos que critica el diario de su digna dirección.

Finalmente, debo agregar, ante la imputación de "generoso aumento propiciado por el Instituto sobre el precio de la leche", que el acuerdo se tomó por la unanimidad de los Consejeros asistentes, en una sesión que se celebró con un quórum de 14 miembros.

Su atento y S. S.
JORGE GOMEZ TORRES.
Secretario General Instituto de Economía Agrícola
Santiago, 19-IV-52.

N. de la R.— Tal como lo supone el señor Gómez Torres, nuestro diario ha diferido constantemente de la política seguida por el Instituto de Economía Agrícola, ya que jamás en sus estudios de costo o en sus fijaciones de precios ha considerado el interés de los consumidores, ni ha desarrollado la labor de fomento agrícola que la ley le encomendara. En el caso de la leche ha recomendado un aumento de precio que no se justifica a la luz de un conocimiento mínimo de los costos de producción de ese rubro agrícola. Ayer no más demostramos en nuestra crónica cuanto han ganado los distribuidores-pasteurizadores con la leche a $ 6.80 el litro (Pág. 10 de LA NACION, columna 1).

En cuanto a la composición del Consejo, mantenemos lo dicho: pese a los representantes gubernamentales, hay una mayoría aplastante al servicio exclusivo de los agricultores, entre ellos los seis "técnicos" de las sociedades agrícolas del país.

¿Liquidación del transporte colectivo?

Una determinación del señor Ministro de Hacienda pone fin a las largas negociaciones de la Empresa Nacional de Transportes para adquirir trolebuses en el exterior. A juicio del Ministro, todas las críticas, ataques y publicaciones negativas hechas contra la ENT, en torno a la gestión de una compra de trolebuses "Vetra", hace necesario paralizar las gestiones indefinidamente.

En nombre de los intereses de la ciudad, la ENT ha replicado, haciendo presente que tal actitud sería algo así como la confirmación de las suspicacias, críticas y ataques que se le han hecho. Esto, en el terreno de los factores morales.

Pero hay algo que está más allá del prestigio de la ENT, y que toca hasta el fondo mismo de un amargo problema colectivo: la ciudad no tiene movilización adecuada para sus quehaceres diarios. No hay ni trolebuses ni buses suficientes para servir a los ciudadanos, y los que existen en poder de la empresa fiscal y de los empresarios particulares están deshaciéndose por el excesivo uso cotidiano. En buenas cuentas, si la ENT no compra trolebuses y buses a corto plazo, tanto Santiago como Valparaíso quedarán sin servicio de movilización en un lapso mucho menor de lo que se sospechan las propias autoridades.

Aun más. La adquisición de trolebuses en Europa se iba a realizar sobre la base de unas divisas congeladas a nuestro favor. Esas divisas —de no usarse en la adquisición de trolebuses en esta semana— serán adquiridas por compañías privadas que necesitan comprar un barco. Es decir, y ante la total carencia de dólares en otras áreas, se perderá la última oportunidad para que la ciudad pueda renovar sus gastados equipos de transporte colectivo.

Es fácil imaginar lo que sería de los habitantes de la capital de Chile, a medida que los cien trolebuses de la actualidad, y los buses fiscales y privados vayan quedándose en sus depósitos por imposibilidad de seguir sirviendo en sus respectivas líneas. Esto sería duplicar y triplicar las angustias de una ciudad de más de un millón de habitantes, cuyos elementos de trabajo no tendrían cómo movilizarse a sus diarios quehaceres.

El objetivo de la ENT es dar movilización a la ciudad. Si no se le dota de material para ello, y se permite que el actual se vaya reduciendo hasta la liquidación total, carecerá de objeto la existencia de esta empresa, y tal vez sólo algún puñado de seres privilegiados podrá usar, en un futuro cercano, el centenar de microbuses que resten a los empresarios particulares.

Comprendemos perfectamente la posición airada del señor Ministro de Hacienda ante las críticas ponzoñosas, los cargos injustos y mal intencionados, pero es un hecho perfectamente lógico que los intereses de más de un millón de empleados, trabajadores y estudiantes no pueden depender de lo que digan los satisfechos parlamentarios, interesados y críticos, en general, que desde sus mullidos aerodinámicos no tienen idea de lo que significa una gran ciudad sin transporte suficiente para sus habitantes modestos.

Las ciudades de Santiago y Valparaíso no pueden quedar sin movilización. La Empresa Nacional de Transportes, que ha costado a los contribuyentes cientos de millones de pesos, no puede morir así no más. Y, en cuanto a los empresarios particulares, bien puede sucederles lo mismo, si a unos cuantos parlamentarios y críticos se les ocurre suponer que una adquisición de buses, a través de la Corfo, es también operación inconveniente o digna de tachas...

El problema es bien simple: o se compra material para los empresarios de la movilización colectiva, o la ciudad se quedará de pie en unos pocos meses más.

Y, como es costumbre hacerlo, la protesta ciudadana no irá contra los que imposibilitaron la dotación de máquinas de pasajeros, sino que contra el Gobierno, y hasta no sería raro que los propios críticos se sumen a esas invectivas del futuro.

AL MARGEN DE LA ACTUALIDAD INTERNACIONAL

La garantía británica

Un "Libro Blanco" de la Cancillería británica y un comunicado conjunto de las seis potencias integrantes de la Comunidad de la Defensa de Europa, han anunciado el 16 del presente un hecho de trascendental importancia para la solidaridad y seguridad europeas: Gran Bretaña se compromete a acudir en ayuda de cualquiera de esas seis naciones que fuere atacada y recibe a su turno igual promesa de parte de las mismas, para el caso de ser ella la agredida. Como ya Gran Bretaña tenía este compromiso con Francia, Bélgica, Holanda y Luxemburgo, en virtud de la "Unión Occidental" o Pacto de Bruselas, firmado en esta capital el 17 de marzo de 1948, la reciente garantía importa prácticamente ampliar la anterior hasta incluir a Italia y Alemania Occidental, miembros de la Comunidad de la Defensa Europea, pero no de la alianza anteriormente nombrada, la "Unión Occidental".

Esta garantía británica reviste gran importancia, por cuanto incorpora formal y oficialmente en el bloque de la solidaridad política y militar europea a Inglaterra, país que hasta ahora había venido como regateando o substrayendo su concurso. En efecto, se había negado perentoria y definitivamente a participar en la aludida Comunidad de la Defensa Europea, como antes hiciera lo propio respecto del Plan Schuman, de fusión de los recursos carboníferos y siderúrgicos de la zona central del continente. Una de las resistencias opuestas por los franceses a admitir a Alemania en una alianza de carácter militar consistía precisamente en la no participación en ella de Gran Bretaña.

Era curiosa esta actitud de evasión o aislacionismo, ya que Inglaterra asumió un papel muy importante, casi de "pioneer", respecto del movimiento de la unión o federación europea. En los últimos años de la guerra Londres fué el centro de conversaciones diplomáticas encaminadas a buscar alguna fórmula de mancomunión o alianza de los países del Occidente de Europa, que ya entonces advertían las dificultades de su colaboración con la Unión Soviética y preveían la ruptura, a corto o largo plazo, de ésta con las democracias. Entre los años 1943 y 1944 habría sido el Foreign Office el impulsador y coordinador de aquel movimiento. Especial resonancia adquirió la idea cuando fué recogida y fervorosamente patrocinada por el General De Gaulle, jefe entonces del Gobierno provisional francés, en reportaje que le hiciera el "Times", de Londres, en septiembre de 1945. De Gaulle fué algo profético entonces, pues propuso que en un "bloque de Occidente" se unieran los Gobiernos de Gran Bretaña, Francia, Bélgica, Holanda, Alemania Occidental (que, por cierto, entonces no formaba todavía un Estado), Italia y hasta España.

Han querido las vicisitudes de la política que De Gaulle, patrocinador entusiasta en 1945 de la unión europea, ahora que está cristalizándose en la Comunidad de la Defensa de Europa, figure entre los más tenaces impugnadores de su realización. Pero volvamos a Inglaterra. En sensacional discurso del 22 de enero de 1948, ante los Comunes, el entonces canciller británico, Mr. Ernest Bevin, no sólo auspició la unión europea, sino que anunció que estaba siendo formalmente estudiada por las cancillerías, con el objeto de llegar a las solemnidades de un tratado. A nombre de la oposición se adhirió abiertamente Mr. Winston Churchill, que ya trabajara en ese sentido cuando era canciller, según lo anotamos más arriba. No habían pasado dos meses cuando, el 17 de marzo, se firmaba en Bruselas el pacto de la denominada "Unión Occidental", de colaboración político-militar entre Gran Bretaña, Francia y el Benelux, por una duración de cincuenta años. El 4 de octubre del mismo año de 1948 se designaba al General Montgomery como el jefe de la organización militar de la alianza. (Ya por entonces objetó De Gaulle el que se hubiera elegido a Londres como centro de la "Unión Occidental"; pero ello no hace sino acentuar la intensidad de la participación británica en la empresa)

No pararon aquí los esfuerzos en pro de la unidad europea ni la participación británica en ellos, bien que esta vez no ya en forma oficial. Entre el 7 y el 10 de mayo del mismo año de 1948 se celebró en La Haya un histórico Congreso pro unidad europea, presidido por Mr. Winston Churchill, en el que quedó resuelta la formación del "Consejo de Europa", organización que, con una Asamblea Consultiva y un Comité de Ministros, y teniendo por sede a Estrasburgo, trabajaría por el ideal de los Estados Unidos de Europa. Aun cuando esté por cierto muy lejos de conseguirlo, ha contribuido a crear esa mentalidad gracias a la cual ha podido surgir la "Comunidad de la Defensa de Europa", cuyo agente principal ha sido indudablemente Francia (Plan Pleven). Desde que se formalizaron los contactos para dar forma a esta última, se fué advirtiendo la actitud evasiva de Gran Bretaña, que al fin se materializó en un propósito definitivo de abstención. Pero como estaba comprometida en la solidaridad europea por aquel pacto de Bruselas y en la solidaridad occidental por el Tratado del Atlántico Norte —en ejecución del cual la reciente conferencia de Lisboa diera su espaldarazo más solemne a la Comunidad de la Defensa Europea— no se dudaba de la colaboración británica en el caso de desembocar en una crisis bélica la actual tensión soviético-democrática. La declaración o garantía británica del 16 del presente ha venido a despejar toda duda al respecto, y, en consecuencia, debe ser mirada y celebrada como un nuevo remache de esta gran cadena de la solidaridad occidental y democrática.

Hablando en Nimega ante una reunión del Partido Laborista holandés, el viernes último, ha expresado el ex canciller británico Mr. Herbert Morrison, que desea una Europa "cooperativa, coherente y fuerte", y que la no participación británica en una federación "no significa que nosotros estemos en contra de la cooperación con Europa acerca de cosas específicas". Estas palabras parecen traducir la plena conformidad del laborismo británico con el anuncio del Libro Blanco del Foreign Office.

Una garantía británica es cosa seria. Si no, recuérdese la otorgada a Polonia en marzo de 1939

VERAX

CARTA DE LONDRES

El símbolo inglés

(De nuestro Corresponsal Especial, Esteban Salazar Chapela).

Escribimos este despacho en una isla sacudida por fieras tempestades y en un Londres cubierto en su totalidad por la nieve. Según el calendario, ya estamos en primavera, pero, según la realidad barométrica, hemos retrocedido al invierno. Una de las cosas más sorprendentes de Inglaterra es la arbitrariedad de su clima. En todos los demás países del globo puede uno fiarse más o menos del calendario. La teoría calendaria coincide en ellos, por lo común, con las realidades atmosféricas, de modo que cuando dice el almanaque que es verano, por regla general nos tostamos, y cuando dice que es invierno, tenemos que sacar el abrigo. En Inglaterra, no. País empírico, por excelencia, país que no se acomoda a más pautas que las que ofrecen las circunstancias por sí mismas, país extremadamente vital, y por lo mismo antilógico y de acción, su calendario no ofrece más garantías que los horóscopos de los astrólogos y los vaticinios de las echadoras de cartas. Ahora, el calendario dice que es primavera, pero lo cierto es que estamos en un invierno crudo; mañana el calendario nos dirá que es verano, cuando acaso nos encontremos en pleno otoño melancólico; quizás el mismo día que el calendario nos diga que hemos entrado en el invierno, el cielo y la tierra inglesa se pongan muy primaverales...

Los ingleses hablan mucho del tiempo. Ya lo decía el pintoresco Dr. Johnson, allá por el siglo XVIII: "Cuando se encuentran dos ingleses, de lo primero que hablan es del tiempo". (When two Englishmen meet, their first talk is of the werther.) Lo curioso es que los ingleses, cuando hablan de su clima con un extranjero, lo hacen con cierta ternura para con este clima y hasta con cierta presunción. Los ingleses son mucho más presumidos que nosotros los latinos, sólo que lo disimulan algo mejor. Ahora bien: presumir del Capitolio de Roma o de la Giralda de Sevilla, no es buena norma, porque no se debe presumir de nada, pero tiene esa presunción algún fundamento; presumir, en cambio, de un clima como el británico, que tanto deja que desear, es aberración manifiesta. El deán Inge, uno de los articulistas más formidables que ha tenido Inglaterra y a quien los ingleses llaman the gloomy dean (el deán lúgubre), porque ha venido anunciando durante setenta años el final de mundo (Inge es de la misma generación de Bernard Shaw, tiene ahora más de noventa años y ya no escribe); el deán Inge decía en un artículo cosa semejante a lo que yo vengo diciendo, pero de manera distinta. Decía el cultísimo y apasionado escritor, que cuando un inglés habla de su clima y hace como que se lamenta de éste, en realidad está diciendo algo parecido a lo que sigue: "¡El pobre clima! Es verdad que es travieso, pero, ¡qué le vamos a hacer! El no tiene la culpa. Además, ¡es tan simpático!...". Presunción del clima la he encontrado yo aquí hasta en los poetas más grandes. Sin ir más lejos, repasando antenoche las estrofas ondisonantes del Don Juan, de Lord Byron, dí con una alusión al clima, de censura desde luego, pero con el sentido irónico cariñoso que señalaba Inge. Byron nos dice allí (traduzco a lenguaje corriente, desnudando los versos de su retintín irónico y poético): "El invierno inglés concluye en julio para comenzar en agosto". (The English Winter —ending in July— To recommence in August).

Desde 1916 no se había conocido en Inglaterra un mes de abril tan invernal como el de este año. Todo el panorama de estos días, con sus frescuras y sus blancuras de nieve, parece llevarnos a diciembre y enero, meses durante los cuales, por pura paradoja del clima inglés, la temperatura era este invierno casi primaveral. Creo fué Montesquieu quien sentó por primera vez la relación entre el clima y el hombre, presentando al medio —tierra, cielo y temperatura— como al escultor interior y exterior de los habitantes de una zona. Si esa teoría fuera tan exacta como la explicaban en la época de las luces, no cabe duda que los cambios repentinos de temperatura en Inglaterra, lejos de hacer nerviosos a los ingleses (como parece hubiera sido lo lógico), les dieron su proverbial flema. Para mí, el clima —al menos el clima inglés—, tiene carácter más simbólico que moldeador o escultórico. Sus contradicciones son como una representación climatológica de las contradicciones inglesas. País aristocrático por antonomasia, es, a la vez, Inglaterra el país donde la democracia tiene su más largo, normal y como lubricado funcionamiento; país eminentemente comerciante (fué Napoleón quien acuñó la frase: "Inglaterra es un pueblo de tenderos"), es a la vez el país de maravillosos, incomparables poetas; país de misántropos y numerosos solitarios, es, al mismo tiempo, la nación de más activa vida social que existe; país que ganó casi todas las guerras, ha sido, sin embargo —hasta esta última contienda— el único en el mundo que no sostenía un ejército... No extrañe a nadie que aquí el invierno sea a veces verano, el verano otoño, el otoño estío y la primavera —como en estos días— una tempestad inacabable. Se trata de un símbolo. Es el símbolo de contradicciones, viceversas, molestias y delicias, todas las cuales forman ese país que se distingue en el mapa con el nombre de Gran Bretaña.

E. S. CH.

Londres, abril, 1952.

Política y comercio

En la conferencia económica internacional que ha tenido lugar últimamente en Moscú, se han concertado acuerdos, entre particulares, para fomentar el comercio entre oriente y occidente, y aún cuando se considera en los países occidentales que bien pudo haberse tratado el tema directamente con los organismos especializados y representativos de los gobiernos, la idea, en general, de realizarse, sólo podría estar confinada a determinadas manufacturas, y no a los materiales considerados estratégicos.

Los compromisos informales contraídos, por particulares en la citada conferencia se refieren especialmente al comercio anglo-chino, hoy reducido a un mínimo. Aunque las inversiones y propiedades británicas en China han sido considerables en el pasado, en ningún momento el intercambio ha representado más que una pequeña proporción del total del comercio británico con el exterior.

En 1904 las importaciones de China se valorizaban en menos de tres millones de libras esterlinas, en una cifra total de importación igual a 551 millones de libras, mientras que las exportaciones fueron de 9 millones en un total de 371 millones; por 1936, las importaciones habían ascendido a 8 millones en un total de 850 millones, y las exportaciones alcanzaban a seis millones en un total de 500 millones de libras. Fué éste el último año normal, porque después estalló la guerra chino-japonesa. Después de la guerra, la proporción del comercio de China con respecto al total comercio exterior británico fué mucho menor: en 1948, el valor de las importaciones ascendió a ocho millones de un total de 2.079, mientras que las exportaciones representaron 8 millones en un total de 1.647.

En 1949, la guerra civil y el bloqueo nacionalista perturbaron el comercio, y las mercancías se acumulaban en Hongkong. Los círculos comerciales británicos esperaban que el reconocimiento del nuevo gobierno chino por parte de Gran Bretaña, en enero de 1950, vería una recuperación del comercio, pero el bloqueo nacionalista no fué alzado ni la marina británica proporcionó escoltas a los barcos mercantes, como tampoco el gobierno chino adoptó medidas enérgicas para reanudar los intercambios comerciales con occidente.

Durante los primeros meses de la guerra coreana, las exportaciones británicas a China disminuyeron más aún; igual cosa ocurrió con las exportaciones norteamericanas a Hongkong. Posteriormente, Estados Unidos aplicó el embargo total a las mercancías que se enviaran a China, Hongkong y Macao.

El efecto de las diversas restricciones aplicadas al comercio con China por Gran Bretaña, los Estados Unidos y otros países, se evidencia en un informe de Pekín referente al comercio exterior chino de fines de 1951. Allí se indica que el comercio de exportación había aumentado en un 126 por ciento desde comienzos de 1951, sobre el monto de 1950, y que toda la dirección del comercio y de la política de exportación se había transformado, efectuándose ahora casi todos los intercambios con la Unión Soviética y las naciones de la Europa Oriental, en lugar de hacerlo con Occidente, como anteriormente ocurría. Las exportaciones excedieron a las importaciones en un 9.34 por ciento. De este modo, occidente se ve privado de un mercado amplio. Pero es inevitable que, a la larga, se restablezca el equilibrio, porque las necesidades mutuas no pueden ser mantenidas artificialmente.

REINALDO LOMBOY.

Notas del Día

¿QUE CULPA TENIAN? Ha habido muchas huelgas, hay muchas huelgas. Los trabajadores dejan sus herramientas, salen de la mina, abandonan la máquina y se ponen a esperar un más justo alivio económico para poder seguir viviendo. La democrática ley del trabajo les ampara. Casi siempre les acompaña la simpatía humana. Es que la "greve" es algo tan antiguo como el mundo. Qué se le va a hacer.

Pero esa huelga de los empleados de Beneficencia, que dejó tirados y abandonados a los niñitos enfermos del hospital "Calvo Mackenna", no ha sido una huelga; fué una inhumanidad. Las fotografías aparecidas en los diarios producían una tremenda angustia. En brazos de los carabineros abandonaban el hospital los pequeños dolientes. Otros aparecían llevados en el regazo tibio de una madre que lloraba, o apoyados en el hombro de una Samaritana, salida al encuentro del pequeño corazón afligido. Las criaturas de pecho se quedaron sin comer, sin beber la leche de su madre. Hubo que sacarlos a casi todos de allí. Hubo que llevárselos lejos, donde hubiera más piedad para ellos. Algunos volvieron al tugurio, al conventillo. Tampoco encontraron allí alimento, como si hubieran muerto todas las vacas de la tierra. Había que sacarlos pronto del frío, de la soledad en que les habían dejado.

Esta huelga cobró así caracteres trágicos. Se convirtió en una huelga antipática, odiosa, preñada de dramatismo. ¿Para qué la huelga? ¿Para ayudar a los maestros? Ya habían vuelto los maestros a sus labores, y no habían hecho sufrir angustias a nadie, angustias tan fuertes como las sufridas por los pequeños enfermos del hospital "Calvo Mackenna". Hay que pensar en la clase de hombre que era el doctor Calvo Mackenna, cuya efigie está en un paseo público para ejemplo de juventudes y ancianidades. Si resucitara y supiera de esta huelga nefasta y cruel, no creería a sus ojos. En su mente no cabían estas cosas ni esta clase de inhumanas rebeldías. Todo lo dió por la niñez: inteligencia, bondad, sacrificio, dinero, y hasta su gran corazón. ¡Y que haya sido en el hospital que lleva su nombre donde los pequeños enfermos se quedaron solos!

Esta huelga fué una guerra contra la cordura. El hospital parecía en estado de guerra. A sus puertas y alrededores llegaron radiopatrullas de carabineros, ambulancias de la Asistencia Pública de Providencia y de Sanidad Militar. Todo era extraer niños, pequeñuelos, como de un incendio. Los más graves tuvieron que quedarse. Los lactantes, chiquititos, no pudieron ser movidos. Unos, recién operados, estaban tendidos allí, gimiendo. La evacuación de todos éstos fué imposible.

¿Qué fin perseguía esta huelga? Nadie lo ha sabido. Fué repentina, como el estallido de una bomba. ¿Quiénes son los responsables? Todos lo sabemos; pero sólo una cosa es bueno recordar: la injusticia de este movimiento colectivo, lo bárbaro de tal procedimiento. ¡Qué culpa tenían los niños! — B.

Cartas al Director

("Quisiera tener un diario escrito por el público".-Ibsen.)

Inconcebible abuso de un propietario

Señor Director: Acogiéndome a las serviciales columnas del diario LA NACION, me permito rogar a usted tenga la bondad de acoger las siguientes líneas.

En las casitas asignadas con los números 127, 129 y 131, ubicadas en calle Rivas de esta Comuna, de las cuales es propietario L. González S., y que antes pertenecían a la señora Emma de Sevilla, están ocurriendo cosas increíbles. El o los propietarios tienen un solo pozo séptico para estas tres viviendas. Como los trabajos no fueron hechos en debida forma, y debido al continuo vaciamiento de las tres casitas —más o menos 26 personas— se repletó en corto tiempo, y los pobres arrendatarios tienen que estar sufriendo las consecuencias.

Además de la increíble indiferencia que siempre ha existido en los propietarios de estas casitas, el señor González ha subido intempestivamente los arriendos, y nuevamente está amenazando a los arrendatarios con una nueva alza, que no se ajusta en el mínimum al bajo avalúo que tienen estas viviendas.

Si Sanidad interviniera en forma efectiva, distinto sería el caso, y si tomara cartas en este asunto el Comisariato, mejor sería, pues no existe derecho para que se permitan estos abusos inconcebibles, que dañan y son lesivos para la dignidad.
— Carnet 0007396, Comuna de La Cisterna.

No puede pagar el arriendo: pide una ayuda económica

Señor Director: Me encuentro en la situación más angustiosa de mi vida. Estoy enfermo y viejo. Mi vista no me acompaña para trabajar, y el trabajo de mi esposa no alcanza ni siquiera para subsistir. Estoy debiendo el arriendo en la casa donde vivo, y es posible que se me quite la habitación. Es por eso que recurro a las personas de sentimientos caritativos para solicitarles una ayuda económica, a fin de poder cancelar el arriendo que adeudo, que alcanza a la suma de $ 1.500. Agradeceré a las personas de buen corazón la ayuda que puedan dispensarme. — Eduardo Sanhueza, Eleuterio Ramírez 1348, Santiago.

Mala atención en las Termas de Cauquenes

Señor Director: Fuí a pasar los días de Semana Santa a las Termas de Cauquenes, con el fin de darme algunos baños termales para mejorar mi salud. Debo declarar que los días que pasé allí fueron de verdadero martirio. A cargo de los baños está un señor llamado Humberto Carrasco, que trata de manera grosera a las personas que debe atender. Está siempre debido, como pudieron constatarlo todos los asistentes. Lo más grave es que, a pesar de que hay quienes llegan de los primeros a los baños, él entrega los baños a quienes le den mejor propina, la que está regulada por él en un mínimum de 20 pesos. Los que no son muy generosos, quedan para el último, con las consiguientes molestias por la larga espera, y por la injusticia y arbitrariedad que esto constituye. Esto ocurre debido a que este empleado procede por su cuenta, sin ningún control de los concesionarios de los baños ni de las autoridades sanitarias de Rancagua. Ojalá que alguien tomara medidas para impedir este abuso que se comete y que ocasiona molestias a las personas que concurren a las indicadas termas, por motivos de salud. — Julia de Sotomayor, calle Carmen 1299, Los Placeres, Valparaíso.

Departamento de la Vivienda da respuesta a un reclamo

Señor Director: Con profunda extrañeza leí en la edición del 14 de los corrientes, en la Sección "Cartas al Director" de su importante rotativo, una publicación firmada por un señor Andrés Latapiat, por medio de la cual formula cargos al Servicio de mi Jefatura, y dice enfáticamente "que hace oídos sordos a los muchos reclamos que se hacen por la explotación de los arrendatarios por personas inescrupulosas".

A continuación, el citado señor Latapiat cita el caso, sin indicar la dirección precisa, de la casa donde vive, la que tiene doce piezas, y por la cual el arrendatario paga una renta de cinco mil pesos mensuales, subarrendando la pieza más chica en $ 900, lo que le permite una utilidad de siete mil pesos mensuales.

Creo que el de Andrés Latapiat es un nombre supuesto, pues he hecho revisar toda la documentación de las secciones respectivas, sin encontrar el menor reclamo a su nombre. Por otra parte, me llama la atención que este caballero formule cargos infundados a una repartición que se caracteriza por su buena atención al público, donde se agotan los medios legales y humanos a nuestro alcance para dar satisfacción a los más delicados problemas, muchos de los cuales escapan a toda jurisdicción administrativa.

Personalmente doy el ejemplo, señor Director, para preocuparme de todos los asuntos que llegan a nuestro conocimiento, por estimar que el problema de la vivienda es la inquietud más aguda del país, hacia cuya solución, dentro de nuestros medios, he recibido siempre instrucciones precisas de S. E. el Presidente de la República.

Es necesario considerar, señor Director, que la ausencia de facultades determinadas, como la ley que evita los desalojamientos y alzas indebidas de rentas, actualmente pendiente en el H. Congreso Nacional, me permite al Departamento de mi dirección realizar, por el momento, una obra más efectiva y amplia en favor de los arrendatarios, tal como lo hemos hecho en años anteriores. Pero en forma alguna esto tiene vinculación con la debida atención al público de parte de los funcionarios, que en todo instante corresponden a la confianza en ellos depositada.

Ruego al señor Director dar publicidad a la presente carta, a fin de que el citado señor Latapiat pueda saber que me encuentro a sus órdenes respecto a un problema que, ciertamente ha denunciado por la prensa, con ese afán tan de moda de formular cargos a las reparticiones públicas.

Saluda a Ud., con sentimientos de distinguida consideración, como su Obs. S. S. — Luis Gálvez Ahumada, Comandante de Escuadrilla-Contador y Director del Departamento de la Vivienda.

LOS TRIUNFADORES

Chile: 0.
Brasil: 3.
Revendedores: 100.000.

Máximo Severo.

Es profundamente...

(De la página 15)

cuidado de no indicar a quién fueron dirigidas esas instrucciones ni quién las suscribe, y, lo que es mucho más grave, y, a mi juicio incorrecto, hace una cita trunca o mutilada. ¿Por qué suprimió los tres primeros numerandos de las instrucciones? Porque no le convenía al objetivo que persigue; porque, evidentemente, esos acápites explican el caso particular y las circunstancias especiales que las motivaron.

Es inútil preguntar: ¿Ese documento es público o privado? Si es privado, no puede ser obligatorio para los católicos, porque ni siquiera se les ha dado a conocer, lo que quiere decir que la jerarquía de la Iglesia no ha pensado en darle el carácter de normas, que es precisamente de lo que se trata en este problema.

¿O es que la Santa Sede ha escogido al señor Aldunate como su vocero para dar a conocer un documento no publicado por ella, prescindiendo así de los Obispos que tiene destacados en el mundo entero?

Por lo demás, las instrucciones que se citan, en la parte que no fueron mutiladas, se refieren especialmente a la cooperación electoral y política con los comunistas, que no es el caso.

Pero, el señor Aldunate subraya, como aplicables a la situación actual, el número sexto, relativo a partidos "cuyos programas y tendencias son **notoriamente contrarios** a la doctrina de la Iglesia, como los partidos socialistas o de inspiración masónica o sectaria".

LO QUE LA IGLESIA HA OBTENIDO DEL RADICALISMO

Hablemos con buena fe y con sinceridad. ¿Puede afirmarse que los **actuales** radicales tienen tendencias o programas **notoriamente contrarios** a la Iglesia? Eso pudo decirse en una época lejana; pero no en la actualidad.

¿No hemos obtenido de un Gobierno principalmente radical la ley de subvenciones a la enseñanza particular más trascendental y más beneficiosa que se haya dictado en Chile? ¿Y no es cosa sabida por los radicales, y por todo el mundo que esa enseñanza está en su mayor parte en manos de la Iglesia? ¿No ha aceptado y promulgado ese mismo Gobierno la Ley de Presupuesto, que contiene numerosas subvenciones a instituciones católicas ¿No se acaba de elevar de cinco a veinticinco millones de pesos el auxilio de que goza la Universidad Católica? ¿No se han dado grandes facilidades pecuniarias a los Obispados de la zona sur para la reconstrucción de los templos y demás edificios? ¿No se ha llegado a dar al Seminario Conciliar, donde se forman los clérigos, una asignación fiscal? ¿Es acaso todo eso y mucho más que podría agregar "notoriamente contrario" a la Iglesia?

Miembros de las logias hay en varios partidos políticos, como el liberal, el radical, el democrático, etc.; pero tampoco podría decirse de buena fe que es de inspiración masónica o sectaria un partido que, además de haber aceptado lo que queda dicho, proclama como candidato a la Presidencia de la República precisamente a un hombre que no pertenece a la masonería. Aún más: perteneciendo a ella los Presidentes Aguirre Cerda y Gabriel González Videla, dió el uno, y ha dado el otro, garantías sólidas para el ejercicio de la misión espiritual de la Iglesia.

Así como ha evolucionado el Partido Liberal, autor en otra época de leyes que la Iglesia resistió con toda energía, ha evolucionado el Partido Radical y ha superado prejuicios antirreligiosos, mediante una concepción económico-social que ofrece amplio campo para el servicio de nuestras aspiraciones de esa índole.

No tienen aplicación en la presente contienda electoral las instrucciones mutiladas que invoca el señor Aldunate.

Lo que pide la Iglesia es lo que expresa en forma precisa la carta del Cardenal Pacelli al Nuncio Apostólico en Chile, de fecha 1.o de junio de 1934, y que dice en lo pertinente a esta materia: "Debe dejarse a los fieles la libertad, que les compete como ciudadanos, de constituir particulares agrupaciones políticas, y militar en ellas, siempre que éstas den suficientes garantías de respeto a los derechos de la Iglesia y de las almas".

Y más adelante: "No menos necesaria para Chile es, como V. E. bien conoce, una actividad dirigida a mejorar la situación económica de las clases obreras e inspiradas en los principios de la doctrina social católica. Bien ve, V. E., cómo se va acrecentando cada día la necesidad de que sea intensificada, por parte de los católicos, la conveniente asistencia a las varias categorías de los trabajadores, los cuales, desgraciadamente, son hoy día fácil presa de los que los conducen con falsos espejismos y corrompen su espíritu con máximas perversas".

LO QUE DESEAN LOS CONSERVADORES

Eso es lo que queremos hacer los conservadores. Eso es lo que no quieren ver muchos católicos. Esa es la tarea que no puede realizarse uniéndose a un partido que pertenezca a la escuela liberal y sí puede realizarse junto a una colectividad que tiene aspiraciones de orden económico y social y puede brindarnos las herramientas de trabajo que necesitamos.

Quiero suponer ahora que los conservadores estuviésemos absolutamente equivocados y que las instrucciones que se invocan contemplaran nuestra posición en la presente campaña.

Si así fuese, el **Episcopado nacional habría hecho oír su voz, sea pública, sea privadamente,** y nos habría dicho que sólo era lícito apoyar al candidato del señor Aldunate.

El elocuente silencio de ese Episcopado nos demuestra que no somos ovejas descarriadas y que podemos seguir firmemente el camino que nos señalan nuestras conciencias y nuestra doctrina social cristiana.

7.— Al sostener de que es lícito y conducente al cumplimiento de nuestro programa votar por un radical y gobernar con radicales, puedo agregar aunque parezca extraño, que me limito a seguir la huella que dejó en mi partido mi ex jefe, **señor Aldunate.**

Del acta de la sesión de nuestro Directorio General, de fecha 5 de enero de 1942, consta lo siguiente:

"El señor Aldunate da cuenta de su entrevista con don Juan Antonio Ríos en casa de don Manuel Cruzat Vicuña.

"El señor Aldunate dijo (al señor Ríos) que él le hablaría con franqueza de la posición de su partido. Expresó que desde hacía tiempo muchos conservadores y él **mismo** habían mirado al señor Ríos como una **esperanza de salvación del país** por las ideas anti comunistas que había valientemente expresado en varias oportunidades y por la influencia que él parecía tener en el Partido Radical; que cuando se agravó la salud de don Pedro Aguirre Cerda, él contempló **como la mejor solución posible** para la nueva campaña presidencial, la candidatura del señor Ríos apoyada por las derechas, contra la extrema izquierda.

"Expresó, además, el señor Aldunate que hasta este momento el partido no tenía compromiso alguno con ningún candidato y que él podía tomar la responsabilidad de asegurarle que el partido **aceptaría con el mayor agrado la celebración de un pacto político** entre los Partidos Conservador, Liberal y **Radical** para llevarlo a él (al señor Ríos) como candidato a la Presidencia de la República contra socialistas y comunistas.

"El pacto sería acompañado de otro parlamentario y de reformas constitucionales entre los mismos tres partidos **por el plazo de seis años de su presidencia**; que se adelantaba a manifestarle que en ese pacto los conservadores no buscarían puestos de ventajas para su partido, sino una obra efectiva y patriótica de bien público para salvar al país y colocar al Gobierno en situación de resolver con acierto los delicados problemas que se presentarían con motivo del conflicto mundial".

Firman: don Fernando Aldunate, como presidente, y don Guillermo González Prats, como secretario.

Este documento me demuestra que, en esta polémica yo he estado luchando contra molinos de viento. No era cierto que el señor Aldunate se opusiera a que se votara para Presidente por un radical y se celebraran pactos políticos con radicales. Era aconsejable elegir a Montero para la Primera Magistratura, gobernar con radicales en ese gobierno y en el actual y todavía apoyar a Ríos y llamarlo **"esperanza de salvación nacional"** y la **"mejor solución posible"**.

Carece, pues, de objeto proseguir esta polémica y acojo el deseo del señor Aldunate de ponerlo punto final".

Gestión de Enzo Castro y Oscar Fuenzalida para jubilados de la prensa

Elogiosamente comentado en las esferas periodísticas y políticas, ha sido el gesto de los senadores señores José Maza, Pedro Pokiepovic, Salvador Allende y Carlos Alberto Martínez, que presentaron una indicación a las Comisiones Unidas de Hacienda y de Gobierno Interior, incluyendo a los jubilados periodistas en el reajuste anual de las pensiones, lo que había sido olvidado al considerarse el proyecto.

Las gestiones citadas fueron hechas por el presidente del Círculo de Redactores Políticos, don Enzo Castro y el director D. Oscar Fuenzalida Espinoza por cuyo motivo han recibido las felicitaciones de dirigentes de los jubilados de la prensa, por cuanto se trata de una conquista que hace justicia al gremio.

Los senadores Maza, Pokiepovic, Allende y Martínez prometieron defender la indicación no solamente en el seno de las Comisiones Unidas, sino en el propio Senado si fuere necesario.

UN NUEVO GREMIO APOYA A ALFONSO

Los funcionarios radicales de los Servicios de Correos y Telégrafos designaron el siguiente Comando Nacional para dirigir los trabajos electorales de la candidatura presidencial de don Pedro Enrique Alfonso:

Presidente nacional, José Aguirre Hernández; 1.er vice, Aurelio Moreno Riquelme; segundo vice, Luis Díaz Gallegos; tercer vice, Luis Urbina Torres; 4.o vice, Luis Cabrera Ponce; 5.o vice, Pedro Venegas Torres; 6.o vice, Adelaida Cataldo Varas; 7.o vice, José Vigas Chávez; secretario general, Evaristo Arroyo Lanchini; secretarios de organización, Edmundo Jería Ponce, Luis A. Ruiz González, Enrique Silva Fuentes; tesorero nacional Bernardino Ayala Román; protesoreros, Santiago Ruffat Tagle y Francisco Norambuena; secretarios de actas, Carlos Vergara Leiva y María del Campo Flores; secretarios de prensa, Alfonso Salinas Silva y Alfredo Cautivo Sánchez; secretarios de correspondencia, Luis Sepúlveda Moya y Eliana Cubillos Videla; secretarias de acción femenina, Tulia Pérez Matus, Blanca Silva Nievas y Luisa Mendiburu Altamirano.

DIRECTORES NACIONALES. — Leopoldo Testa Ugarte, Rubén Contador Cabezas, René Barriga Reyes, Máximo Cádiz Rojas, Hermes Aguilar Leiva, Disnaldo Caamaño Ripley, César Reyes Masson, Luis W. Alvarado Vásquez, Ernesto Schulbach Lion, Alberto Le-Fort Ayala, Hermes Vargas Jeivez, Luis Flores Bórquez, Agueda Suazo, José Morales Canales, Tulio Cortés Rodríguez, Leopoldo Valencia V., Raúl Ovalle Eric, Orlando Pizarro, Roberto López Medina, Ernesto Lizama Baeza, Arturo Palacios, Alfredo Gálvez, Germán Salinas, Alejandro Figueroa P., José Ulloa Castro, Víctor Parra Garrido, Enrique Latorre Freyhoffer, Erasmo Zapata Rojas, Ana Barrera Barrera, Oscar Julio Casas Cordero, Octavio Olivos, Luis Arellano, Ana Vidal, Aurelio Valdivia Quintana, Arisnel Valdebenito Uribe, Juan Madrid Rojas, Raúl Covarrubias Velásquez, Joaquín Candia, Raúl Díaz Flores, Isaías Parada Castro, Dionisio Maldonado, Enrique Olmos de Aguilera, Jorge Guerra López, Jorge Ayares Crickton, Luis Espos Valenzuela, Carlos Riesco Chacón, René Frías, Jorge Mesa Quintana, Francisco Cabezas L., Francisco Silva Cornejo, Domingo Porte Rodríguez, Manuel Hevia Gómez, Domingo Belmar Thorn, José Undurraga, Jerónimo Castro Pastene, Manuel Orellana Castillo, Gregorio Rodríguez Neira, Emilio Camus Ovalle, Alamiro Salinas, Luis Muñoz, Parra, Alberto Jara Santa María, Diógenes Barrera Valdebenito, Pedro Henríquez Henríquez, Benjamín Torres Ascencio, Julio Cubillos Videla, Alejandro López, Benjamín Rojas Rojas, Julio Vidal Barros, Juan Muñoz Zamorano, Octavio Cádiz Rojas, Ana Soto, Enrique Araneda Chávez, Víctor Machó Acosta, Alcibíades Cancino T., Francisco Garay, Ernesto Fuentes Llanos, Juan Jiménez Cortés, Mario Mardones Ríos, José Miranda, Julio C. Stuardo I., Mario Besares O'Ryan, Ricardo González S., José Morgado Núñez, Enrique Maldonado S., Enrique Avalos Avalos, Eduardo Ponce Sierra, Alfredo del Río, Carlos Reyes de la B., Luis González Ovalle, Manuel Leslie H., Hernán Vivanco Murúa, Electa León, Arturo de Gatica G., Guillermo Araya, Víctor Acuña San Martín, Francisco Sánchez A., Raúl Meiuzza E., Cecilia Torres Torres, Aliro Urrúa, Pedro Gil Madariaga.

EL COMANDO JUVENIL DE ALFONSO EN Q. NORMAL

Ayer quedó constituído el Comando de Juventudes de Centro-Izquierda en la comuna de Quinta Normal, y lo integran los siguientes miembros:

Presidente, señor Antonio Lanteimo B., radical; secretario general, señor German Charpentier H., conservador; tesorero, señor Raúl Rojas R., radical; y directores, señores Fernando López, radical; Hugo Figueroa, conservador y Luis Morales, conservador.

Se adoptaron, además, los siguientes acuerdos:

1.o.— Intensificar los trabajos de la candidatura del señor Pedro Enrique Alfonso; 2.o.— Mantener una permanente tuición sobre la labor que desarrollan todos los comités juveniles de la comuna, y 3.o.— Sesionar todos los días miércoles, a las 20.30 horas.

Nada ni nadie abatirá la candidatura de Alfonso, dijo diputado Schaulsohn

VALDIVIA, 20. — (Por Pablo Estay, Enviado Especial). — "La candidatura del señor Pedro Enrique Alfonso representa el propósito de acentuar el progreso y la liberación económica de Chile, dentro de las normas de convivencia democrática y el respeto más absoluto a las leyes y a todos los derechos legítimos de los hombres honestos que laboran en todos los campos de la vida nacional", expresó el diputado señor Jacobo Schaulsohn durante el banquete ofrecido anoche al candidato de centroizquierda, señor Alfonso, en esta ciudad.

Agregó más adelante: "Además de las virtudes de estadista, de la honorabilidad y seriedad indiscutidas del abanderado radical, donde no caben la demagogia, la promesa fácil, la mentira ni el halago, su postulación a la Presidencia de la República no es producto de una ambición personal, sino que tiene el respaldo de Partidos organizados y de larga tradición al servicio de los altos intereses de nuestra Patria. Estos partidos que sostienen su candidatura son los mejor organizados y los que más han servido al país a través de su historia, y como la Democracia descansa en regímenes de partidos con doctrinas y fundamentos filosóficos, esta candidatura tiene un sello de democracia y una base estable que nada ni nadie podrá destruir".

Y añadió, a continuación: "Los partidos de la derecha económica denuestan al radicalismo y al Gobierno en todas sus proclamaciones y en su prensa y en las radios que controlan, motejándolos de incapaces y deshonestos. Hacen el más completo ridículo ante la opinión pública sana del país. Ayer, no más, durante el Gobierno del señor González Videla, liberales y tradicionalistas estuvieron por varios años junto a nosotros y entonces éramos capaces y honrados".

Dijo en seguida: "Ibáñez recorre el país en compañía de hombres de las más variadas tendencias y extraídos de los sectores más antagónicos y heterogéneos, lo que es un índice claro de la clase de Gobierno que haría si se llegara a producir el desastre de su triunfo. Ahora es candidato que se dice popular de izquierda y que abomina de la derecha económica. Ayer enfrentó al señor Juan A. Ríos como candidato de esa misma derecha. Carece, entonces, esta candidatura de principios y doctrinas; sólo lo anima un afán morboso de poder y son muchos los fracasados que ven en esta candidatura personalista la posibilidad de alcanzar honores y representaciones que en el libre juego de las limpias luchas democráticas nunca han podido conseguir".

OLVIDO DE SU DICTADURA

Agregó a continuación el señor Schaulsohn: "Ibáñez acusa de dictatorial al actual Gobierno, olvidándose premeditadamente de la terrible tiranía que implantó desde el gobierno y la misma forma en que desarrolla su campaña es la mentira más rotunda de sus afirmaciones y la prueba más evidente de que vivimos en un régimen de absoluta libertad. Hablan también los partidarios de Ibáñez de derogar la Ley de Defensa de la Democracia y cuando el ex general quiso ser candidato de los partidos de derecha en 1942, pidió apoyo al Partido Conservador por medio de una carta en que preconizaba la dictación de leyes represivas contra el comunismo".

"El país sabe —manifestó finalmente— por otra parte lo que han significado los gobiernos de derecha y comprende que el progreso se opone a que vuelvan al poder, porque ello sería resucitar las doctrinas y principios que se oponen al mejoramiento de las clases trabajadoras, que merman sus riquezas; a la educación del pueblo, que les da a conocer sus derechos y les abre el camino a su liberación económica y social, y a su poder político, que les permite contribuir desde el gobierno y desde el Parlamento a fijar los rumbos del destino de nuestra Patria".

"Todos los Partidos de Oposición —agregó— recorren el país culpando al Radical de los males que aquejan a Chile; pero se cuidan mucho de decir que nada han hecho ellos en el actual Gobierno del cual formaron parte en su oportunidad, que nada han presentado en el Congreso para remediar tales males y por el contrario se han opuesto tercamente a la dictación de aquellas leyes que habrían beneficiado al pueblo. No hay ningún proyecto de ley, de iniciativa derechista, que esté pendiente en el Parlamento, destinado a remediar esos males de que tanto hacen alarde. Por otra parte, la labor parlamentaria de los senadores Ibáñez y Matte nadie la conoce, por una sencilla razón: porque ella no existe".

EN OSORNO ORGANIZAN COMANDO DE JUVENTUD DE CENTRO-IZQUIERDA

Quedó constituído el comando provincial de Osorno de las juventudes de centro-izquierda, con participación de las juventudes radicales, democráticas, conservadoras y socialistas.

Fué elegido presidente, el señor Oscar González, jefe provincial de la Juventud Radical. El acto de la constitución fué presidido por los señores Gabriel Tobar y Gustavo Ramírez Rocha, secretario general de la Juventud Democrática de Chile, y secretario general de la Juventud Socialista, respectivamente.

Después de aprobar el plan de trabajo inmediato, se comunicó al presidente nacional de las juventudes de centro-izquierda, señor Luis Escobar, la constitución de este comando provincial.

Nuevo directorio de la Asamblea Radical: Rengo

RENGO, 20.— En sesión extraordinaria, la Asamblea Radical de esta ciudad eligió el siguiente directorio, que regirá sus destinos durante el período 1952 a 1953:

Presidente, don Arquimedes Alarcón Guzmán; primer vicepresidente, don Manuel González Rubio; 2.o vicepresidente, don Raúl Covarrubias González; secretario general y correspondencia, don Oscar Feliú Díaz; secretario de actas, don Waldo Medina Arellano; secretario de organización, don Pedro Alvarez Castro; secretario de prensa, don Roberto Peña y Lillo Torrealba; secretario de bienestar, don Oscar Muñoz Soto; secretario de capacitación y cultura, don José Osores Bustos; secretario de sindicalización, don Aurelio Cornejo Zamorano; secretaria organización femenina, doña Abigail Román Latorre; tesorera, doña Berta Ortiz de Alvarez; protesorera, doña Rosalinda Alvarez Ortiz.

COMISION DE DISCIPLINA: Señores Ramón Rubio Peñalillo, Gilberto Díaz Díaz, Maximiliano Vilches Gallardo, Haroldo Gálvez Román y Luis Zárate Pérez.

COMISION ELECTORAL: Que dura un período parlamentario: señores Arquímedes Alarcón Guzmán, Enrique Pérez Román, Gilberto Díaz Díaz, Oscar Muñoz Soto y Luis Zárate Pérez.— (SALAZAR, corresponsal).

BOTELLAS VACIAS
COMPRO
Champañeras, vineras, licoreras, etc.
FONO 68689
GRAL. MACKENNA 1470
Atención a domicilio

SOCIALISTAS DE VALPARAISO CELEBRARON 19º ANIVERSARIO

El Comité Regional del Partido Socialista de Chile de Valparaíso, celebró el sábado último el 19.o aniversario de su fundación en nuestro país.

Presidió el acto el Secretario Regional, Sr. Ernesto Liendo, y estaban presentes en la mesa de honor el Secretario General del Partido, Dr. Juan Garafulic, el diputado señor Vasco Valdebenito, el Alcalde de Villa Alemana, Dr. Ramón López.

Asistieron a esta reunión numerosos militantes y dirigentes de los Comités Regionales de la provincia, los que siguieron con marcado entusiasmo y atención el desarrollo del acto.

El Regional, señor Liendo, fué el primero en hacer uso de la palabra. Junto con congratularse de la presencia del Secretario General, del diputado y de los dirigentes y militantes que exteriorizaban una vez más su fe en el socialismo al celebrar el 19.o aniversario de la fundación del Partido, dió cuenta de la marcha exitosa que ha seguido la reestructuración de los cuadros partidarios en la Región, y de la labor que se estaba desarrollando en el Comando Regional Unido de las fuerzas democráticas, y de avanzada en pro de la candidatura presidencial del señor Pedro E. Alfonso.

A continuación el Secretario General, Dr. Garafulic, en una amplia intervención, recordó que la fundación del Partido en 1933 fué el resultado de la reacción de los trabajadores manuales e intelectuales que nada querían con los procedimientos y consignas foráneas y totalitarios del Partido Comunista, y que, por otra parte, deseaban organizar una fuerza popular que hiciera imposible el retorno de dictaduras militares y fascistizantes como la que agobió al país entre 1925 y 1931. Agregó que, a lo largo de 19 años, se había hecho carne, en los verdaderos socialistas, la justeza de tales motivaciones, como asimismo el propósito de llegar a la implantación del socialismo a través de la democracia, la libertad, el derecho a crítica y revisión, y de las experiencias que iban dejando los acontecimientos de este siglo; propósitos que no podían cumplirse bajo la férula totalitaria stalinista, ni bajo una dictadura fascistizante, como la que pretende el ibañismo, ni, menos, a manos de una derecha disfrazada de progresista. Mostró como, a pesar de sus defectos y numerosos motivos de crítica y descontento, el único camino político viable para el socialismo democrático era el elegido por el Congreso del Partido de junio de 1951, seguido a costa de todos los sacrificios imaginables por la mayoría del Comité Central que él preside. Refirió a continuación los motivos que habían obligado a la mayoría del C. C., a reestructurar el Partido, y a desahuciar el entendimiento a que había llegado con el senador Allende, cuya persistencia como candidato beneficiaba, en primer término, a la derecha, al presentar a la izquierda dividida en tres grupos; y, en segundo término, al ibañismo, al ayudar a éste, con su actitud divisionista, a convencer al país que los partidos políticos están anarquizados y que sólo puede esperarse la salvación de una dictadura. Terminó su intervención el Dr. Garafulic dando las razones por qué el Partido, en cumplimiento de las órdenes del Congreso Extraordinario de junio de 1951, se había aliado con los partidos de Centro Izquierda, y había hecho el sacrificio de entrar a colaborar al Gobierno, y por qué, cada día con más entusiasmo, luchaban por el triunfo de Pedro E. Alfonso, hombre modesto, serio, honrado, sobrio, de firmeza en sus convicciones y con decidida voluntad de cumplir realizaciones en favor de pueblo, y a quien se valorizaba y estimaba más a medida que se le iba conociendo en sus pensamientos, y en su acción.

A continuación del Dr. Garafulic, hizo uso de la palabra el diputado, Vasco Valdebenito, quien, junto con rendir un homenaje a los fundadores del Partido, y a los caídos en las luchas en contra del stalinismo y el fascismo ibañista, reiteró su línea en favor del socialismo democrático; recordó sus esfuerzos en favor de la unidad del socialismo, y reafirmó su decidido propósito, junto, especialmente, con sus camaradas de Valparaíso, de seguir luchando por el engrandecimiento del Partido, y la vuelta a él de todos aquellos elementos que, equivocadamente, no han comprendido aún cual es la verdadera línea-libertaria y democrática del socialismo.

Las palabras del Secretario General, y del diputado Valdebenito, fueron recibidas con grandes aplausos por la concurrencia.

El Alcalde de Villa Alemana, Dr. Ramón López, en una corta, pero elocuente intervención, hizo presente su acuerdo con los oradores precedentes, y su firme propósito de seguir laborando por la grandeza del Partido.

Tras la intervención de otros oradores que abundaron en los mismos principios y propósitos, se dió por terminado el Amplio en medio del gran entusiasmo de la concurrencia.

¡Ojo! ¡Ojo!
MADRES FUTURAS
MADAME ANNY, especialista europea en trajes maternales, ofrece 130 diversos modelos de batas prácticas, elegantes, dos piezas, GROWING DRESS. Satisfacen el más refinado gusto. Faldas mágicas, exclusividad de Madame Anny, caracterizadas por contar con dos aletas reguladoras para los diferentes períodos de gravidez; modelos únicos y son PATENTADAS. Venta exclusivamente aquí. Precios bajísimos.
NOTA.—Preciosas y novedosas telas para media estación. Maravillosos chaquetones raglan.
MORANDE 631-3º PISO-DEPTO. 31-TEL. 84077
HAY ASCENSOR - SABADO ABIERTO TODO EL DIA.

GREMIO DE LA CONSTRUCCION
COMIDA
AL CANDIDATO A LA PRESIDENCIA DE LA REPUBLICA
DON ARTURO MATTE
MIERCOLES 7 DE MAYO, A LAS 8.30 P. M.
LOCAL: HUERFANOS 930
ADHESIONES:
Secretaría Independiente, B. O'Higgins 590.
Av. B. O'Higgins 1537.
Ahumada 91.
EL COMITE

SITUACION DE LOS MAESTROS
En las difíciles condiciones en que muchos maestros desempeñan sus cargos es extraordinario que puedan comunicar optimismo e ideales a la juventud que tienen bajo su dirección. Es esclavo el maestro que no tiene esperanza de salir de la celda de una mala escuela y de una vida precaria.

El profesorado cumple su deber en los puntos más remotos del país para encauzar a las futuras generaciones en un sentido de utilidad y de eficiencia, enfrentándose casi siempre con la carencia de medios materiales y los defectos inherentes a la falta de justicia en las promociones y ascensos
Nosotros le daremos esos medios materiales y le otorgaremos la seguridad que los libre de las acechanzas partidistas.
(De los discursos pronunciados el 15 de Julio en Santiago y en Concepción el 17 de Diciembre de 1951)
ARTURO MATTE

RECORD DE ALCOHOLICOS HAY EN ESTADOS UNIDOS

BALTIMORE, 20 (U. P.)— Según un destacado psiquiatra, el alcoholismo ha alcanzado un record en Estados Unidos, donde actualmente hay un millón de alcoholistas crónicos, y cuatro millones de fuertes bebedores.

Las cifras fueron dadas por el Dr. Robert Selsiger, jefe del servicio de psiquiatría del Instituto Nuevo Psiquiatra, que añadió que Estados Unidos nunca ha sido conocido como nación de abstemios, pero hoy hay un marcado aumento del alcoholismo en todos los sectores y edades.

En un informe al Comité de Lucha contra el Alcoholismo, Selsiger declara que además de las cifras citadas, hay más de 40 millones de personas que beben por razones sociales. Sigue diciendo que las enfermedades mentales, tales como delincuencia juvenil, criminalidad y alcoholismo están aumentando "debido a las actuales, tensiones sociales".

Finalmente, dice que para evitar el alcoholismo, los norteamericanos deben modificar o cambiar su ambiente social de modo que él "no tienda a estimular la ocurrencia de la inquietud y tensión", sino que por el contrario proporcionen "seguridad y aporte, mediante una sana vida de comunidad".

ANIMALES DE LA SELVA LLEVAN EN AVION A EE. UU.

LONDRES, 20 (U.P.)— Esta noche vuela rumbo a Nueva York, una colección de animales salvajes formada por elefantes de corta edad, felinos, monos, pájaros, etc.

Empleados de la Panamerican World Airways informaron que el cargamento de animales es transportado en un clipper especial con una cabina a presión para vuelos a casi siete mil metros de altura. Se trata del cargamento de animales salvajes más grande transportado por vía aérea.

Los animales están destinados al zoológico de Seatle.

Fueron traídos de Bangkok en otro avión y deben llegar a Nueva York el lunes a las 9 A. M. hora local.

La colección consta de dos elefantes de pocos meses de edad, ocho osos, dos leopardos, dos cachorros de tigres, dos tapires, una pantera negra, 78 monos de distintas razas, y 160 pájaros.

¿Su pluma fuente no escribe bien?

HAGALA EXAMINAR POR VERDADEROS TECNICOS

Si usted entrega su pluma fuente a técnicos especializados, podrá prestarle valiosos servicios durante toda su vida.

CLINICA PLUMAS FUENTE dispone del personal, experiencia y elementos necesarios para dar "nueva y larga vida" a su pluma fuente.

Clínica Plumas Fuente
Ahumada 190-Huérfanos 1106

UNICA CASA ESPECIALISTA EN EL RAMO.

HACE 63 AÑOS NACIO HITLER: ¿ESTA VIVO?

FRANKFORT, Alemania, 20 (UP) — Los alemanes occidentales pasea ban hoy aprovechando el sol y aparentemente se olvidaron que hoy Adolph Hitler habría cumplido 63 años de edad de estar vivo.

Hitler nació en Braunau, en los Alpes austriacos, el 20 de abril de 1889.

La mayoría de los germanos se sienten contentos de creer que Hitler y su delgada amante Eva Braun, se suicidaron precisamente antes de caer Berlín en abril de 1945.

De tiempo en tiempo, sin embargo, un diario sensacionalista informa haberlo "descubierto" oculto en algún desolado monasterio o villa secreta en Sud América, Africa o el Medio Oriente.

REPORTERO PEDIA NOTICIA DE SUS PROPIOS DELITOS

CARDIFF, Gales, 20.— (U. P.)— Un novel cronista de asuntos criminales sobrepasó a sus propios colegas en relatos de dicha naturaleza (por una razón muy sencilla) debido a que él mismo cometió varios delitos.

Al ser interrogado por sus colegas sobre la forma cómo dió tanto realismo a sus reportajes, Royston Harfy, de 18 años de edad, repuso que él mismo se dió el tema para escribirlos.

Sus compañeros no le dieron crédito; sin embargo, Royston fué acusado de robo y hurto, siendo declarado culpable por el tribunal.

Una de las víctimas fué un joven periodista. El jefe de policía de esta ciudad dijo que Royston venía con frecuencia hasta el cuartel policial para obtener detalles de los delitos cometidos por él mismo.

Ahora Royston se ha visto obligado a restituir el producto de sus robos y dado excusas a sus propias víctimas entre los que se hallan algunos de sus amigos y colegas de trabajo.

El juez le aplicó la pena de permanecer bajo vigilancia durante dos años.

COMO VENGANZA SE ROBO UN ESQUELETO

NOLA, ITALIA, 20.— (U. P.) Rinaldo Fusco, conocido como "el brujo de Nola" se vengó de un antiguo arrendador sustrayéndole el esqueleto del padre de éste, según lo que informó hoy la policía.

Fusco fué detenido bajo la acusación de ser "un ladrón de tumbas". No se dió a conocer el nombre del arrendador de Fusco.

FLORES PARA LA REINA ISABEL II

WINDSOR, Inglaterra, 20 (UP).— El Duque de Cornwall, que tiene ya tres años, salió hoy del Castillo de Windsor para recoger un bouquet de flores para su madre la Reina Elizabeth, quien cumplirá 26 años mañana.

El heredero del trono también recogió unas pocas flores de los prados del Palacio, para su hermanita de un año y medio, la Princesa Ana.

Por tradición, los hijos de los monarcas siempre obsequian flores a sus padres, conjuntamente con otros regalos.

Jefes militares de U. S. A. afirman que Rusia sigue siendo un peligro

AGRESION ES AHORA MAS DIFICIL QUE EN EL AÑO PASADO

WASHINGTON, 20 (U. P.)— (Por Arthur Olsen).— Los ejércitos soviéticos pueden todavía ocupar el continente europeo a pesar de la creciente fuerza de los ejércitos del Atlántico, a juicio de los más altos jefes militares de Estados Unidos, aunque son de opinión de que una agresión rusa sería ahora más difícil que hace un año, y que esos obstáculos serán aún más formidables para fines del año 1952, cuando haya unas 50 divisiones de la Organización del Tratado del Atlántico Norte, en condiciones de combatir.

Pero el día en que se haya restablecido el equilibrio militar en el continente europeo, todavía no está a la vista, según militares que tienen gran responsabilidad en la defensa de Estados Unidos y de Europa Occidental. La opinión de esos jefes, expresada a la U. P. es que el ejército rojo no ha sido todavía lanzado a través de Europa porque la Unión Soviética no está segura de poder ganar la tercera guerra mundial.

Creen que los estrategas del Kremlin admiten que la conquista de Europa sería sólo la primera fase de una dilatada guerra global, cuyo resultado los comunistas no pueden vaticinar con seguridad. Se cree que el potencial atómico norteamericano y el poderío industrial del mundo libre, son los principales elementos disuasivos que impiden a los trece miembros del Politburó den la señal de comenzar la nueva guerra.

La Fuerza Aérea de Estados Unidos confía en poder atacar atómicamente a la máquina de guerra soviética, en el mismo interior de Rusia, pero no dicen que impedirán con ello los primeros ataques rojos a través de las llanuras de Alemania septentrional o sus avances en Italia, Grecia, Turquía o Irán, que se preveen como las primeras acciones en caso de guerra. Pero los estrategas norteamericanos creen que los ataques atómicos retrasen el curso de la agresión hasta que puedan ponerse en juego las reservas del Oeste y, aunque reconocen que la fuerza militar rusa disponible es superior hasta seis veces en algunas armas en la actualidad, dan ventaja a la larga al Oeste.

BAJARON ACCIONES CHILENAS: LONDRES

LONDRES, 20.— (U. P.) — Nuevamente esta semana pareció que las acciones de las empresas que operan en Chile y se cotizan en la Bolsa de Londres sufrieron de alguna presión de parte de los vendedores chilenos. Esto, según lo expresan los entendidos, se hizo visible en el caso de la salitrera Anglo-Lautaro que terminaron con la pérdida de un chelín y tres peniques respecto a la semana pasada y casi 2 chelines en comparación con la cotización de comienzos de enero, al cerrar a 91 chelines 3 peniques.

Las de la salitrera Tarapacá y Antofagasta bajaron 2 chelines 3 peniques, a 26 chelines y 3 peniques en un nuevo bajo nivel. Las de la salitrera Tarapacá perdieron 7 1|2 peniques y cerraron a 2 chelines 7 1|2 peniques.

No hubo variaciones para los papeles de las empresas ferroviarias a excepción del salitrero, que subió un chelín, quedando en 23 chelines y 6 peniques.

Las acciones del Banco de Londres y América del Sur también subieron, para cerrar en 91 chelines 3 peniques, o sea una ganancia de un chelín.

Los títulos del Gobierno chileno poco activos y sin cambios, a 43 libras esterlinas.

BREVES DEL CABLE

BAGDAG, Iraq, 20 (UP).— El Ministro español de Relaciones Exteriores, Alberto Martín Artajo, fué recibido en una audiencia por el Consejo de Regencia en el palacio real de esta capital, en el primer día de su visita oficial a este país.

ROMA, 20 (UP).— El senador cristiano-demócrata Vincenzo Menghi manifestó ante el Senado que unos 2.000 niños resultaron muertos o heridos, el año pasado, en todo el país, en explosiones producidas por bombas o granadas dejadas abandonadas durante la guerra.

LONDRES, 20 (UP).— Los británicos se levantaron hoy una hora más temprano que de costumbre, pero la mayor parte del resto de Europa continuó haciendo caso omiso de la invención de los ingleses amantes del sol.

John Willett, constructor de esta capital, no alcanzó a vivir para beneficiarse con la idea de adelantar el reloj en los meses de verano.

Murió en 1915, antes de que el Parlamento decretase que los británicos debían perder una hora de sueño un día en la primavera de cada año, y recibir una hora extra en el otoño.

JERUSALEN, 20 (UP). — Sacerdotes de abundante barba gris y católicos ortodoxos ataviados con vestimentas multicolores, desfilaron en procesión por la ciudad vieja de Jerusalén, en poder de Jordania, ayer, en culminación de sus ceremonias de Semana Santa.

LONDRES, 20 (UP).— Funcionarios de la agencia noticiosa yugoeslava "Tanjug" dijeron hoy que la cuestión del pago de las reparaciones de Italia a Yugoeslavia se ha visto complicada por las demandas italianas para que se le den compensaciones por los bienes de las personas que emigraron a Italia desde las regiones incorporadas a Yugoeslavia después de la última guerra.

BONN, Alemania, 20 (UP).— Un vocero de la Embajada española dijo hoy que España ejercerá presión para un aumento de las exportaciones de productos de la agricultura a Alemania, cuando se inicien en este otoño las negociaciones para el nuevo tratado comercial hispano-germano.

El vocero indicó que el aceleramiento de las exportaciones de Alimentos de España a Alemania es una "necesidad inevitable".

LONDRES, 20 (UP).— Un vocero de la Cancillería dijo que en las capitales occidentales se están desarrollando consultas sobre las últimas proposiciones de Moscú para la celebración de elecciones en toda Alemania, vigiladas por las cuatro potencias.

También se hacen consultas con el Canciller Federal, Konrad Adenauer, para determinar el punto de vista del Gobierno occidental germano sobre la última iniciativa diplomática de Stalin.

BRUSELAS, 20 (UP).— El Ministro de Venezuela en Bélgica, Dávila Delgado, condecoró al Rey Baudouin con el "Gran Collar de la Orden del Libertador", durante una ceremonia efectuada el sábado, en el Palacio Real.

DOS POLITICOS HUYEN DE ALEMANIA ORIENTAL

BERLIN, 20.— (U. P.)— Dos colaboradores muy íntimos del Ministro de RR. EE. de Alemania Oriental, Georg Dertinger, escaparon de la cortina de hierro en un período de diez días de intérvalo entre uno y otro, para escapar de la tiranía soviética y de la policía contraespionaje.

F. Hermann, quien trabajó con Dertinger desde 1950 como agente del Ministerio de Información, se fugó ayer desde su residencia en Potsdam, llegando hoy a Berlín Occidental.

Siguió el ejemplo de Gerald Rumler, otro funcionario allegado a Dertinger, de 28 años de edad. Rumler, al igual que su antiguo jefe y su esposa Frau Hermann, era miembro del Partido Demócrata Cristiano de Alemania Oriental que se halla dominado por los comunistas. Este huyó al sector británico el 10 de abril.

PRUEBA DE SIMPATIA AL Dr. ALBERTO GAINZA

WASHINGTON, 20.— (U. P.) El doctor Alberto Gainza Paz, editor del periódico "La Prensa" de Buenos Aires, incautado por el Gobierno argentino, fué objeto de cálidas demostraciones de fraternidad profesional y simpatía personal en el banquete de la Sociedad Norteamericana de Editores de Periódicos celebrado aquí anoche.

El discurso de Gainza Paz fué escuchado por más de mil personas, entre las cuales figuraban unos 400 publicistas de todas partes de Estados Unidos, varios centenares de periodistas de Washington y un buen número de funcionarios públicos.

Entre los que aplaudieron sus manifestaciones se hallaban los aspirantes a la candidatura presidencial senadores Estes Kaufever y Richard Russell.

SIGUE MUY GRAVE STAFFORD CRIPPS

ZURICH, Suiza, 20.— (UP.)— Los médicos anunciaron que el estado de Sir Stafford Cripps, ex Ministro de Hacienda británico, no ha cambiado y continúa siendo extremadamente grave.

Desde noviembre de 1950 Cripps ha pasado la mayor parte del tiempo en la clínica local, sometido a un tratamiento contra la tuberculosis a la espina dorsal de que padece y contra otra "enfermedad rara y peligrosa", que nunca ha sido identificada públicamente.

La Dra. Dagmar Liechti, especialista suiza bajo cuya atención se encuentra Cripps en la clínica Bircher Benner, reveló anoche que el estado del paciente había empeorado. La Dra. dijo que "su corazón y su circulación están comenzando a sentir los efectos de la enfermedad, que ahora se ha propagado a distintas partes del cuerpo". Sin embargo, no fué posible confirmar el informe de que Cripps, que cumplirá 63 años de edad el próximo jueves, se encontraba inconsciente.

NUEVAS REVELACIONES SOBRE EXPERIMENTOS ATOMICOS EN EE. UU.

LAS VEGAS, NUEVO MEXICO, 20.— (U. P.)— (Por William Best).— Se reveló que los experimentos supersecretos efectuados en 1951 con la bomba atómica, en el atolón de Eniwetok, incluyeron, a lo menos, tres tremendas explosiones, las que desintegraron edificios similares a los que hay en la mayoría de las ciudades y zonas industriales norteamericanas.

Una película en colores sobre las pruebas realizadas en los campos de experimentación del Pacífico Sur fué exhibida a los periodistas y funcionarios civiles de la Defensa, los que fueron reunidos aquí para que asistan a las pruebas atómicas de la semana próxima.

HUELGA GENERAL DE OBREROS DEL GAS

ROMA, 20.— (UP.)— Los obreros de la industria del gas decidieron hoy abandonar sus huelgas breves e iniciar paros generales en toda la nación el jueves próximo, para cortar todo el gas en las compañías privadas.

Los obreros del gas, que han estado pidiendo un contrato nacional y un aumento general de un 15 por ciento en los salarios, han estado efectuando una serie de huelgas de dos horas de duración, durante las cuales se corta la presión del gas. En realidad los efectos de la suspensión del gas duran hasta 10 horas en vista que la presión necesita ese tiempo para subir en todas las cañerías de la ciudad.

La huelga nacional ordenada para el martes último fué cancelada al último minuto, para que pudieran reanudarse las negociaciones.

POLICIA ITALIANA BUSCA A UN VAMPIRO

FERRARA, Italia, 20 (UP). — Los técnicos del laboratorio de la policía abandonaron hoy sus esfuerzos para aclarar el neblinoso retrato del "asesino vampiro" que dió muerte a Franco Negliatti, de trece años de edad y que fué hecho en una máquina "tome su propia foto" de un parque de entretenciones.

Franco fué muerto el Domingo de Resurrección.

Los médicos, después de estudiar los tres cortes que presentaba la garganta del chico, dijeron que era "posible" que el asesino hubiese bebido la sangre de su víctima, debido a que había "sorprendentemente poca sangre" cerca de la herida o en el sitio del crimen.

Testigos dijeron que vieron al pequeño y a un hombre de edad avanzada en el parque de entretenciones de la ciudad y que se tomaron juntos una fotografía en la máquina que opera automáticamente.

ES CONFUSA LA SITUACION FINANCIERA Y COMERCIAL

NUEVA YORK, 20 (UP).— La semana recién terminada ha sido confusa para el mundo financiero y comercial. Entre los expertos hay inquietud, y no se oculta la incertidumbre por la falta de solución del conflicto del acero y las huelgas que se mantienen con proporciones casi nacionales, en los servicios telefónicos.

Pero los negocios no se deprimen y se habla de la buena situación del comercio, aunque los precios se afirman en niveles inferiores a los de meses atrás.

El mercado de productos básicos mantuvo su irregularidad hasta el viernes, y quizá si con más bajas que alzas en el último día de transacciones de la semana.

Las publicaciones especializadas siguen criticando al Presidente Truman, como lo ha hecho la prensa en general, por la incautación de la industria del acero. En el Senado se ha llegado a hablar de la posibilidad de presentar una acusación constitucional contra el Presidente; pero pese a los acalorados debates, no se tomó resolución en ningún sentido.

La Bolsa de Valores, que la semana anterior cerró con firmeza, se mostró desagradada por la resolución de Truman y al terminar la semana las pérdidas habían sido superiores a las ganancias. Hubo una ligera reacción al cierre el viernes, ante la noticia de que el Gobierno concedería a las industrias del acero un alza de precio por tonelada; pero la recuperación no fué suficiente.

Las acciones de petróleos y metales y algunas ferroviarias fueron las más afectadas por la declinación.

NOTICIAS DE AMERICA LATINA

URUGUAY

MONTEVIDEO, 20 (UP).— El Consejo de Gobierno dió a la publicidad una declaración, aclarando el alcance de las negociaciones con Estados Unidos para la concertación de un tratado militar de ayuda mutua.

El anuncio escueto motivó críticas de algunos legisladores en las Comisiones de Defensa y Relaciones del Senado.

MEJORA LA SALUD DE GENERAL EISENHOWER

PARIS, 20 (UP). — El general Dwight D. Eisenhower se vió obligado a permanecer en cama durante el día de hoy y un médico del ejército dijo que su estado "progresa satisfactoriamente".

El doctor describió la enfermedad de Eisenhower como un caso de "infección en las vías respiratorias superiores".

No se cree que el Comandante Supremo aliado pueda levantarse mañana, ya que padece de una ligera fiebre.

El antiséptico que toda mujer puede usar

Ginoseptol

inofensivo, desodorizante de acción bactericida.

Establecimientos Chilenos Collins Ltda.

Base: Cloramina, Timol, Alcohol

PARA ESTAR SEGURO DE ARRANQUES RAPIDOS Y LARGA DURACION NO DEJE DE COMPRAR UNA BATERIA

Willard

Standard Duty

Las hay también de 14, 15, 17 y 19 placas. 23 diferentes modelos superiores para todo requisito automotriz y comercial.

EXIJALAS EN LAS CASAS DEL RAMO

BESA Y CIA. LTDA.
AV. O'HIGGINS 1486

PROPAGANDAS CLARIN

Buena Para Toda La Familia

La *Fosfatina Falières* es un complemento dietético sano, asimilable y de muy fácil digestión. Está preparada de féculas, fosfatos y otros ingredientes científicamente combinados y parcialmente digeridos.

Por esto, generación tras generación, la *Fosfatina Falières* ha sido usada como complemento dietético favorito de las personas sometidas a dietas restringidas, y convalecientes.

Para los bebés después del destete; para los niños durante el período del desarrollo; para las madres durante la lactancia; para los convalecientes, los ancianos y las personas débiles, cuyo estómago no puede tolerar alimentos ordinarios.

Que no falte en su hogar un tarro de *Fosfatina Falières* . . . vigorizante . . . sabrosísima, económica.

Usela disuelta en leche

FOSFATINA FALIÈRES

CAMIONES CHEVROLET

ULTIMOS MODELOS

179" Entre ejes — : : — Neumáticos 825 x 20

A. TIRAVANTI COTT Y CIA. LTDA.

AVENIDA BERNARDO O'HIGGINS 1490-1498

PRECIOS CONVENIENTES NO DAMOS INFORMACIONES POR TELEFONO

FCA DE MUEBLES "La EUROPEA" al cumplir su 35 AÑOS de prestigiosa existencia sigue su tradicional liquidación de muebles en todos los estilos.

ALAMEDA 1673

FRAZADAS

A los precios más bajos de la capital, todos los tipos a precios de fábrica. MANTAS DE CASTILLA, NACIONALES E IMPORTADAS; TOALLAS, COLCHAS, TRAPEADORES.

DEPOSITO FABRICA TEXTIL RENCA

Mac Iver 18 — Reembolsos

STORANDT

Mejore el rendimiento de su motor con bujías AC

Aislación

Las únicas con.... CORALOX

Patentada

Resistencia a la oxidación que asegura el encendido del motor a cualquier temperatura. Hay una bujía A C, con aislación patentada CORALOX, especialmente diseñada para su motor. Más de un 50% de los automóviles en los caminos hoy día, vienen equipados originalmente de fábrica con Bujías A C.

GM PRODUCTOS OVERSEAS

SALFAVEL LTDA.

AV. BULNES 180
TEL. 61305

MAYORISTAS AUTORIZADOS

ALTOS JEFES DE LA BOAC EN CHILE.— Tres altos jefes de la British Overseas Airways Corporation llegaron, por avión de itinerario de la compañía, al aeropuerto de Los Cerrillos. En la foto aparecen los señores Hilary, Barton y Shepherd —este último Gerente General de Ventas para América—, que han alcanzado hasta nuestro país para estudiar la forma de incrementar las actividades de esta importante compañía de aviación en el hemisferio sur.

EXPOSICIONES, CONFERENCIAS Y SOCIEDADES CIENTIFICAS.-

EXPOSICIONES

DE JORGE LUCO.— Se encuentra abierta en la Sala del Pacífico la exposición de óleos y dibujos de este joven pintor. Permanecerá abierta hasta el próximo sábado 26.

DE HARDY WISTUBA.— Hoy a las 18 horas, en la Sala de Exposiciones del Banco de Chile, inaugura su exposición de acuarelas y óleos. Permanecerá abierta hasta el 26 de abril.

OBRAS DEL ULTIMO SALON OFICIAL.— Isaías Cabezón llevará una exposición rodante a San Felipe y Los Andes con los cuadros de los premiados en el último Salón Oficial de 1950-1951. Se trata de una misión cultural organizada por los Servicios de Difusión y el Instituto de Extensión de Artes Plásticas. Los cuadros pertenecen a Ramón Vergara, José Balmes; Ximena Cristi, Reinaldo Villaseñor, Olga Morel, José Peralta, Marta Aguilera, Emilio Canepa, Lily Garafulic; Jaime Catalán, Iván Lamberg, Clarence Mundy, Matilde Perez; Fernando Morales y Luis Torterolo.

ARTE INDIGENA Y FOLKLORICO CHILENO.— Continuará abierta en el Instituto Chileno-Norteamericano de Cultura la exposición de los trabajos de la Escuela de Decorados Interiores de la Universidad Técnica Federico Santa María.

DEL PINTOR ABELARDO BUSTAMANTE (PASCHIN).— Se mantiene abierta en la Sala del Ministerio de Educación esta exposición retrospectiva.

CONFERENCIAS

DE MARIO ANTONIOLETTI.— Esta tarde, a las 19 horas, en el Salón de Honor de la Universidad de Chile, disertará sobre "Importancia de la Mitología para la Antropología moderna".

DEL Dr. CAMILO BRANCHI — Auspiciada por la Sociedad Científica de Chile hablará mañana, a las 18.45 horas, en el Salón de Honor de la Universidad de Chile, sobre "El Drama Espiritual de la Ciencia". Esta conferencia, que será ilustrada con dispositivos, forma parte del programa de conmemoración del XXII aniversario del Sistema Heliocéntrico o Copernicano, enunciado por Aristarco en el antiguo Egipto.

DE LUIS EDUARDO CORREA ORTIZ.— El próximo miércoles a las 19 horas ofrecerá un recital de poesía declamada en el Salón de Honor de la Universidad de Chile. Correa Ortiz ha sido calificado en España como "El gran declamador de América".

DE WILLIAM W. WARNER — El miércoles, a las 19.15 horas, en el Instituto Chileno-Norteamericano hablará sobre el movimiento musical gestado en Nueva Orleans, que fué el centro de partida de las bases fundamentales del jazz contemporáneo. La entrada es libre.

SOCIEDADES CIENTIFICAS

SOCIEDAD DE BIOLOGIA.— Celebrará el martes sesión ordinaria, a las 18.45 horas, en Merced 565; para tratar la siguiente tabla: discurso del presidente; Acción antidiurética del plasma humano; doctores Croxatto, Andrade, Barnafi, del laboratorio de Fisiología, Universidad Católica. Posible intervención de la trombina en la ruptura plaquetaria, doctores Schindler; Honorato e Ivanovic, del laboratorio de Química de la Escuela Dental de la Universidad de Chile.

El nuevo directorio de la Sociedad está formado por los doctores: presidente: Joaquín Luc; vicepresidente, Samuel Middleton; secretario, Carlos Eyzaguirre, tesorero, Gabriel Gacic, secretario, Rigoberto Iglesias; director de boletín, Fernando Huidobro; directores, Carlos Muñoz, Enrique España, Luis Vargas, Héctor Croxatto; Julio Cabello y René Honorato.

MATRIMONIOS CONCERTADOS.— Ha quedado concertado el matrimonio de la señorita Marta Cabello Letelier con el señor Jorge Contardo Germain.

Hicieron la visita de estilo don Jorge Contardo Guardia y la señora Isabel Germain de Contardo, bendijo las argollas el Rvdo. Padre Efraín García.

MISA.— El próximo miércoles, aniversario del fallecimiento de don Anatolio Muñoz, se oficiará una misa por el eterno descanso de su alma, en la Parroquia de San José (Plaza Garín).

Carnet Social

ABRIL 23.— El Directorio de Casa de América ofrecerá un cocktail, a las 19 horas, en el Hotel Crillon, en honor de don Carlos Valdovinos. Las adhesiones se reciben en la caja del Hotel.

ABRIL 23.— A las 22 horas se presentará la Premiere de "Los Cuentos de Hoffmann", en el Teatro Rex. Esta cinta se exhibirá a beneficio del "Hogar de Cristo".

Las ventas de entradas se efectúan en el Hotel Crillon, fono 63201; Secretaría del Hogar de Cristo, fono 88798, y pueden solicitarse a las señoritas Monique de Mussy, fono 492092, y señora Mercedes Echenique de Larraín, fono 41917.

ABRIL 24.— En honor del Ministro de Obras Públicas, señor Ernesto Merino Segura, sus relaciones diplomáticas, políticas y sociales, ofrecerán una comida en el Club de la Unión, a las 21.30 horas, con motivo de haber cumplido 5 años en este cargo. Las adhesiones se reciben en la Caja del Club.

ABRIL 26.— El Instituto Chileno-Brasileño de Cultura ofrecerá un almuerzo de despedida en el Hotel Crillon, a su Secretaria General, señorita Georgina Durand, con motivo de su viaje a Europa. Las adhesiones se reciben en la Caja.

ABRIL 29.— En el Hotel Carrera se efectuará el té con exhición de modelos, organizado por el Club "El Trébol" de Ñuñoa, a favor de la construcción de una policlínica que creará esta institución.

RESIDENCIA.— La señora Graciela Chaigneau de Valdés y su hijo Jaime, han fijado su residencia en Luis Thayer Ojeda 059, Dpto. 43.

—Ha fijado su residencia en calle Ramón Puelma 2425, fono 491244, don Víctor de Tezanos Pinto.

NACIMIENTOS.— En la Clínica del Hospital del Salvador ha nacido Anita María, hija del Dr. Víctor Velásquez y de la Dra. señora Inés Undurraga de Velásquez.

Señorita CARMEN SILVA MACKENNA, hija del señor Pedro Silva Fernández y de la señora Laura Mackenna de Silva, que el sábado pasado, a mediodía en la iglesia de los RR.PP. Franceses, contrajo matrimonio con el señor Ricardo Besa Valenzuela, hijo del señor Ricardo Besa Vicuña y de la señora Inés Valenzuela de Besa. La novia lució un modelo de tafetán y tul con grandes volados en la falda y toquilla y ramo de azahares.

BAUTIZOS.— Ha sido bautizada Carla Mireya, hija del señor Danilo Pelay S. y de la señora Violeta E. de Pelay. Fueron sus padrinos el señor Hugo Pelay Scalessi y la señorita Nelly Echeverría.

—Ha sido bautizado María Cecilia, hija del doctor don Manuel Donoso Concha y de la señora Olga Zañartu de Donoso.

Fueron sus padrinos don Juan Zañartu Bernales y la señora Rebeca Concha de Donoso.

BAUTIZO.— En la Parroquia Santa Bernardita, de Ñuñoa, fué bautizada Carmen Soledad, hija del Dr. Moya Bravo y de la señora Tita Mantecón de Moya.

Fueron sus padrinos el capitán de Ejército don Edgardo Moya Bravo y la señora Carmen Muñiz de Mantecón.

MATRIMONIOS

ABRIL 26.— Señorita Delia Ríos Vial con el señor Florencio Baeza Donoso, en la Iglesia de los RR.PP. Franceses, a las 12.15 horas.

ABRIL 26.— Señorita María Teresa Eyzaguirre Edwards con el señor Fernando Yrarrázaval Correa, en la Iglesia de San Ignacio a las 12.30 horas.

ABRIL 26.— Señorita Ivonne Bascuñán Bescaín, con el señor René Sánchez Montes, en la Iglesia del Sagrado Corazón, a las 17 horas.

ABRIL 26.— Señorita Lucy Lagos French-Davis con el señor Marcelo Vergara de la Sotta, a las 17.30 horas en la Iglesia de los RR.PP. Franceses.

ABRIL 26.— Señorita Alicia Carvajal Ravest con el señor Guillermo Cuevas Torres, a las 17 horas, en la Iglesia de Nuestra Señora de Los Angeles.

ABRIL 26.— Señorita Carmen Mujica Mujica con el señor Sergio Schlack Harnecker, en la capilla de los RR. PP. Palotinos, en Santa Cruz.

ABRIL 27.— Señorita Luz Varas Guzmán con el señor Edgardo Varela Videla, privadamente.

ABRIL 27.— Señorita Adriana Medina López con el señor Francisco Castillo Mandiola, en la Parroquia del Sagrado Corazón, a las 17.30 horas.

ABRIL 27.— Señorita Marta Silva Silva con el señor Sergio de la Maggiora Bascuñán, a las 16.30 horas en la Iglesia de los RR.PP. Franceses.

ABRIL 27.— Señorita María Soledad García Huidobro Amunátegui, con el señor Andrés Ruiz Tagle Fernández, en la Iglesia de los RR.PP. Franceses, a las 12 horas.

MAYO 3.— Señorita Eliana Ramírez Mayol con el señor Alejandro Bravo Castro, en casa de la novia.

MAYO 3.— Señorita Rosario H. Escobedo Araya con el señor Luis Olivares Tobar, en la capilla de la Universidad Católica a las 17.30 horas.

MAYO 3.— Señorita Ximena Gómez Lund con el señor Julio Ricardo Vélez Coke, en la Parroquia de La Anunciación, a las 17.30 horas.

MAYO 4.— Señorita Graciela Oliva Murillo con el señor Carlos Vergara Navarrete, en la Iglesia de los RR.PP. Franceses a las 17.30 horas.

CORPORACION DE FOMENTO DE LA PRODUCCION

"FRIGORIFICO SANTIAGO"

REGISTRO ESPECIAL DE CONTRATISTAS

Está abierto hasta el 15 de mayo de 1952, un registro especial de contratistas en el que pueden inscribirse las personas interesadas en la construcción de la Obra Gruesa de la ampliación del Frigorífico "Santiago".

Antecedentes en el Departamento de Comercio y Transporte. Moneda 921, Oficina 710.

Establecimientos Metalúrgicos

"INDAC" S. A.

Citación a Junta General Ordinaria

De acuerdo con lo dispuesto en los Estatutos, cítase a los señores accionistas a junta general ordinaria para el DIA 30 DE ABRIL DE 1952, a las 17 horas, en las oficinas de la Sociedad, calle Pintor Cicarelli N.o 545 (ex Berna), Santiago.

EL PRESIDENTE

CIERRE DEL REGISTRO

Con motivo de la junta general ordinaria a celebrarse el 30 del presente mes de abril, el Registro de Accionistas permanecerá cerrado desde el 17 de abril al 1.o de mayo, ambas fechas inclusive.

SANTIAGO, 13 de abril de 1952.

FRANCISCO AGURTO M.
Director-Gerente

Lanas!...
ULTIMAS NOVEDADES
10% DESCUENTO EN VENTAS AL CONTADO
Golden Square
AGUSTINAS 972-3.er P. LOC. 308/24

Calderas y Radiadores

Fabricación francesa, marca "Chapée". Garantía de calidad y duración.

Calefacción central constante y pareja.
Agua caliente a toda hora.
Calderas desde 10.000 calorias

Importadores:

JOSE E. FORTUÑO
AHUMADA 77

El traje sastre de fama continental

Confeccionados con las mejores telas: smoking, gabardinas, fantasías e interpretados por grandes modistos.

MODAS
Falabella
AHUMADA 315

COMPAÑÍA DE ACERO DEL PACÍFICO S. A.

Autorizada por Decreto Supremo N.o 2004 de 3 de Mayo de 1946.

Modificada por Decretos Supremos: N.o 3190 del 25 de Julio de 1947; N.o 323 del 19 de Enero de 1948; N.o 608 del 5 de Febrero de 1948. Legalmente instalada por Decreto Supremo N.o 3418 del 24 de Mayo de 1948.

BALANCE GENERAL AL 31 DE DICIEMBRE DE 1951

EXPRESADO EN DOLARES (NOTA I)

CAPITAL

AUTORIZADO ... ... US$	15.000.000.—
SUSCRITO	15.000.000.—
PAGADO	14.861.290.—

ACTIVO

	PARCIALES US$	SUB-TOTALES US$	TOTALES US$
ACTIVO INMOVILIZADO			
Al costo menos amortizaciones			
Planta Siderurgica "Huachipato":			
Terrenos, edificios, maquinarias, equipos e instalaciones			75.808.318.80
Obras en curso			2.726.678.73
			78.534.997.53
Otras Inversiones:			
Proyectos complementarios y propiedades, abastecimientos de materias primas y habitaciones del personal			5.583.011.49
			84.118.009.02
Menos:			
Excedentes en consumos de productos propios (Nota III)		921.196.10	
Amortizaciones del ejercicio (Nota III)		3.675.000.—	
			79.521.812.92
ACTIVO REALIZABLE			
Existencias al costo:			
Productos elaborados y en proceso	2.608.558.21		
Materias primas y materiales de bodega	12.031.747.73	14.640.305.94	
Facturas de Ventas por Cobrar:			
De Distribuidores	2.394.696.82		
De Ventas Directas, menos reserva	1.315.147.22	3.709.844.04	
Documentos por Cobrar		292.343.99	
Deudores Varios:			
Anticipos a proveedores y contratos	523.905.99		
Cuentas Corrientes	95.117.22		
Cuentas Varias por Cobrar	392.192.12		
Retenciones por Cobrar	33.485.07	1.044.700.40	
Depósitos en Garantía		33.432.—	
Valores Mobiliarios al costo		16.666.67	19.737.293.04
ACTIVO DISPONIBLE			
Depósitos Bancarios:			
A la vista en Chile y Estados Unidos		766.462.81	
Efectivo en Caja		68.713.36	835.176.17
ACTIVO TRANSITORIO			
Gastos anticipados próximo ejercicio		155.337.90	
Anticipos al personal		14.926.02	
Cia. Electro Siderúrgica e Industrial de Valdivia — Convenio de Reestructuración (Nota II)			
Déficit de operación del ejercicio 1951	672.946.31		
Menos: Provisión para eventualidades constituida con cargo a utilidades de CAP	333.333.33	339.612.98	509.876.90
ACTIVO NOMINAL			
Gastos de Organización y Estudio		92.421.16	
Gastos de Estudios de materias primas y traslado de personal técnico de operación		970.671.11	
Otros activos nominales		231.233.13	
Gastos de la puesta en marcha:			
Déficit de las operaciones del ejercicio 1950	1.899.430.07		
Menos: Utilidad del presente ejercicio que se aplica en amortización (ver contra)	239.267.68		
	1.660.162.39		
Cargos directos	1.013.612.82	2.673.775.21	3.968.100.61
			104.572.259.64

PASIVO

	PARCIALES US$ Serie "A"	PARCIALES US$ Serie "B"	SUB-TOTALES US$	TOTALES US$
PASIVO NO EXIGIBLE				
Capital:				
Capital autorizado y suscrito: US$ 15.000.000.— dividido en 1.500.000 acciones de US$ 10.— cada; 500.000 de la Serie "A" y 1.000.000 de la Serie "B"	5.000.000.—	10.000.000.—		
Capital Pagado:				
500.000 acciones Serie "A"	5.000.000.—			
986.129 acciones Serie "B"		9.861.290.—		14.861.290.—
Reservas Varias.				
Para Accidentes del Trabajo			137.687.30	
Por diferencias de cambio en financiamiento de Construcción (Nota I)			3.258.263.33	3.395.950.63
				18.257.240.63
PASIVO EXIGIBLE				
A largo plazo:				
Corporación de Fomento de la Producción:				
Saldo de préstamos vigentes	5.019.171.78			
Deducir:				
Saldo de la cuenta Reestructuración Esval por cobrar (Nota II)	669.847.54		4.349.324.24	
Export-Import Bank of Washington:				
Préstamos otorgados por intermedio de la Corporación de Fomento			46.994.246.40	
Debentures (Vencimiento 1o de Abril 1958):				
Serie "A"	10.000.000.—			
Serie "B"	1.096.700.—		11.096.700.—	
Prestamos para Población Permanente:				
Caja de la Habitación	357.388.04			
Corporación de Reconstrucción y Auxilio	119.141.87		476.529.91	
Documentos por Pagar:				
Por intermedio de la Corporación de Fomento — a más de un año plazo ...			920.048.84	
Capitales Representativos de Accidentes del Trabajo			56.081.08	
			63.892.930.47	
A corto plazo:				
Documentos por Pagar:				
Por intermedio de la Corporación de Fomento a menos de un año plazo ...	592.338.67			
Letras por Pagar	3.094.055.77		3.686.394.44	
Obligaciones Bancarias:				
En Chile y Estados Unidos (con garantía Warrants US$ 1.666.666.67)			9.582.174.60	
Cuentas Corrientes:				
Depósitos en garantía de distribuidores	824.867.70			
Cuentas del personal	36.034.39			
Corporación de Fomento de la Producción	1.496.676.16		2.357.578.25	79.519.077.79
PASIVO TRANSITORIO:				
Cuentas por pagar del ejercicio:				
Facturas por pagar	3.255.389.02			
Sueldos, Jornales y Retenciones por Pagar	482.285.07		3.737.674.09	
Anticipos de Ventas			1.535.952.07	
Provisiones Varias:				
Para revestimientos y reconstrucciones	274.463.43			
Para vacaciones, indemnizaciones, etc.	941.075.25			
Para intereses de créditos	306.776.41		1.522.315.09	6.795.941.23
GANANCIAS Y PERDIDAS				
Utilidad líquida del ejercicio			239.267.68	
Menos: Traspasado a gastos de la puesta en Marcha (ver contra)			239.267.68	—.—
				104.572.259.64

CUENTAS DE ORDEN

DEBE	Parciales US$	Totales US$
Acciones del Directorio en garantía		15.000.—
Compromisos por adquisiciones de maquinarias, equipos y servicios en Estados Unidos		4.359.346.08
Garantías Varias		6.076.628.64
Garantía Hipotecaria		33.333.33
Vales Accionistas Art. 3.o Transitorio de los Estatutos		483.239.81
Ordenes de Ventas aceptadas		2.984.721.66
Documentos descontados		2.853.520.39
Varios Deudores por acreditivos		1.051.983.38
Existencias en consignación		103.127.93
		17.960.901.22

HABER	Parciales US$	Totales US$
Garantía del Directorio		15.000.—
Corporación de Fomento — Oficina de Nueva York — Compromisos por adquisición de maquinarias, equipos y servicios		4.359.346.08
Acreedores por Garantías Varias		6.076.628.64
Caja de Accidentes del Trabajo — Acreedor por Garantía Hipotecaria		33.333.33
Vales Accionistas — Art. 3.o Transitorio		483.239.81
Compromisos por órdenes aceptadas		2.984.721.66
Aceptaciones de Terceros		2.853.520.39
Acreditivos por liquidar		1.051.983.38
Acreedores por Existencias en consignación		103.127.93
		17.960.901.22

CUENTA DE GANANCIAS Y PERDIDAS

POR EL PERIODO COMPRENDIDO ENTRE EL 1.o DE ENERO Y EL 31 DE DICIEMBRE DE 1951

DEBE	Parciales US$	Totales US$
AMORTIZACIONES		
Provisión para Amortizaciones del Activo Inmovilizado, del Ejercicio	3.675.000.—	
Provisión para deudores morosos	83.333.33	3.758.333.33
GASTOS DE ADMINISTRACION		
Gastos de la Oficina de Santiago	259.295.83	
Gastos de la Oficina de Nueva York	187.129.88	
Honorarios y participación del Directorio	18.050.33	464.476.04
GASTOS DE VENTAS		
Comisión de Distribución	714.876.95	
Sueldos, jornales, honorarios, etc.	83.689.38	
Rebajas y descuentos, gastos de laboratorio de ensayes, propaganda, gastos de viaje y representación, etc.	112.340.35	910.906.68
GASTOS Y HONORARIOS KOPPERS COMPANY INC.		
Honorarios y participación según contrato de Administración	376.989.97	
Gastos de Oficina	16.293.27	393.283.24
GASTOS FINANCIEROS		
Gastos y comisiones bancarias, descuentos especiales e intereses de créditos a corto plazo	693.009.66	
Intereses y gastos de créditos a largo plazo	2.456.892.47	
Diferencias de cambio varias	49.322.63	3.199.224.76
GASTOS VARIOS		
Gastos habitaciones personal, etc.	122.441.25	
Gratificación especial a empleados y obreros	271.985.02	394.426.27
COMPAÑIA ELECTRO SIDERURGICA E INDUSTRIAL DE VALDIVIA — CONVENIO REESTRUCTURACION		
Provisión para eventualidades (Nota II)		333.333.33
AJUSTES DE EJERCICIOS ANTERIORES		86.866.90
		9.540.850.55
SALDO: Utilidad líquida del ejercicio (Nota IV)		239.267.68
		9.780.118.23

HABER	Parciales US$	Totales US$
PRODUCTO DE LAS VENTAS		
Valor total de los productos despachados, en el ejercicio, deducidos sus costos de producción, que comprenden las materias primas, materiales, mano de obra, gastos generales, de fabricación y gastos de administración de la Planta de Huachipato		9.761.792.13
OTRAS ENTRADAS		18.326.11
		9.780.118.23

NOTAS DEL BALANCE

NOTA I —CAMBIOS.—La contabilidad está llevada en dólares y moneda corriente, habiéndose expresado estos últimos valores en dólares para los fines del Balance General y la Cuenta de Ganancias y Pérdidas.

El tipo de cambio de $ 60.— por dólar ha sido empleado para expresar los valores en moneda corriente, con las siguientes excepciones:

1) El capital social fué aportado en moneda corriente al cambio de $ 31.— por dólar; y
2) Las inversiones en moneda corriente en el activo inmovilizado hasta el 31 de Diciembre de 1949 también fueron convertidas a este tipo de cambio.

La introducción del cambio de $ 60.— en 1950 resultó en un ajuste de cambios con respecto a lo anterior y a las obligaciones netas en moneda corriente al 1.o de Enero de 1950, relacionadas con el activo inmovilizado cuyo monto está indicado en el Balance General bajo el capítulo de Reservas Varias.

Las exportaciones en dólares de la Compañía durante 1951 han sido liquidadas en moneda corriente al tipo de cambio libre, y a excepción de algunas operaciones para cumplir convenios fiscales el tipo de $ 60.— por dólar rigió para los cambios asignados a la Compañía con cargo al Presupuesto de Divisas de 1951.

A la fecha del Balance, los valores en moneda corriente mostraban un exceso neto de obligaciones a corto plazo ascendente a $ 165.000.000.— y su equivalente en dólares será reflejado al tipo de $ 90.— introducido en los libros en 1952, de acuerdo con el nuevo régimen de cambios.

NOTA II —ESVAL.—Con fecha 21 de Diciembre de 1950, se firmó entre la Corporación de Fomento de la Producción, la Compañía Electro Siderúrgica e Industrial de Valdivia (**ESVAL**) y la **Compañía** de Acero del Pacífico S. A., un convenio de reestructuración financiera de Esval por el cual la CAP toma a su cargo, por un plazo de 20 años la administración de la Usina de Corral bajo las bases del Convenio citado.

Los activos y pasivos de explotación de la Usina de Corral han sido incluidos en los diferentes rubros del presente balance y el saldo por cobrar de los gastos directos de reestructuración desembolsados por la Compañía durante el ejercicio han sido imputados a la obligación de CAP por créditos de la Corporación de Fomento.

Las operaciones del ejercicio, que corresponden al primer período de reorganización de la Usina de Corral, muestran un déficit de $ 40.376.776.60. Aunque este déficit debe ser liquidado con las primeras utilidades propias de la Usina, la CAP ha considerado aconsejable constituir en el presente ejercicio una provisión de $ 20.000.000.— con cargo a sus utilidades generales, para posibles eventualidades al respecto.

NOTA III —ACTIVO INMOVILIZADO Y AMORTIZACION.—Los servicios propios y productos de la Compañía empleados en la construcción han sido cargadas a precios de mercado, y las diferencias acumuladas hasta la fecha del balance ascendieron a US$ 921.196.10, suma que ha sido rebajada del total del activo inmovilizado.

La provisión para amortizaciones del ejercicio ha sido calculada globalmente en un 5 o|o sobre los bienes amortizables.

NOTA IV —UTILIDAD DEL EJERCICIO.—Según lo acordado por los señores accionistas en el año anterior, se han destinado las utilidades del presente ejercicio a la amortización de parte del déficit de 1950 que ascendió a US$ 1.899.430.07 y que fué incluido en los gastos de puesta en marcha en el Balance de ese ejercicio.

ANTONIO MIRAS C.
Contador General Registro N.o 8636.

FLAVIAN LEVINE B.
Subgerente.

ROBERTO VERGARA H.
Gerente General.

LUIS KAPPES G.
Presidente.

INFORME DE LOS AUDITORES DE CUENTAS

A LOS ACCIONISTAS DE LA COMPAÑIA DE ACERO DEL PACIFICO S. A.

Hemos examinado el Balance General de la Compañía de Acero del Pacífico S. A., al 31 de Diciembre de 1951 y el estado de Ganancias y Pérdidas por el ejercicio terminado en esa fecha. Nuestro examen fué efectuado con arreglo a procedimientos standards de auditoría de aceptación general e incluyó tales pruebas de los registros contables llevados en la Gerencia y en las Usinas de Huachipato y Corral, y de la documentación incorporada en dichos registros correspondientes a adquisiciones en el extranjero efectuadas por intermedio de la División de Acero de la Oficina en Nueva York de la Corporación de Fomento de la Producción, y tales otros procedimientos en la medida que estimamos necesario en las circunstancias.

Aunque el resultado de operaciones del ejercicio no consulta la amortización de los gastos del activo nominal, incurridos principalmente en años anteriores y ascendentes a US$ 2.307.938.22, el saldo de la cuenta de ganancias y pérdidas del año ha sido destinado a amortizar parcialmente el déficit del ejercicio 1950 ascendente a US$ 1.899.430.07, que fué incluido en los gastos de puesta en marcha de la Planta en ese ejercicio.

Sujeto a estas observaciones, somos de opinión que el referido Balance General y Cuenta de Ganancias y Pérdidas, leídos conjuntamente con las notas referentes a su preparación, exponen equitativamente la situación financiera de la Compañía de Acero del Pacífico S. A. al 31 de Diciembre de 1951 y el resultado de sus operaciones para el año terminado en esa fecha, de acuerdo con normas de contabilidad de aceptación general.

SANTIAGO, 26 de Marzo de 1952.

PRICE, WATERHOUSE, PEAT & CO.

PRESENTAN ESTRENOS EXCLUSIVOS... LOS CINES!

BAQUEDANO • CARRERA

MATINEE 2 • ESPECIAL 5.45 Y NOCHE 9.30 P.M.

FUNCIONES CONTINUADAS DE 2 A 24 HRS.

Mañana

¿EL PROGRAMA DOBLE EN TECHNICOLOR QUE ASOMBRA A TODO SANTIAGO!

(Menores)

"CUANDO LOS MUNDOS CHOCAN" (WHEN WORLDS COLLIDE)

PRODUCTOR GEORGE PAL.

Por GLORIOSO TECHNICOLOR.

¡Para ellos no existía la palabra rendición!

CORAZÓN SALVAJE (Limbert)

TECHNICOLOR

VAN HEFLIN - YVONNE De CARLO

con PRESTON FOSTER - JACK OAKIE - TOM TULLY - SUSAN CABOT - ALEX NICOL

ORGANIZACION TEATRAL CHILENA S.A.

Mañana T. REAL Estreno - MAYORES

¡UNA LINDA MUCHACHA QUE LOGRA CAZAR UN MILLONARIO!

ELEANOR MacMURRAY

FRED PARKER

en

LAS TENTACIONES DEL DIABLO

(A Millionaire for Christy)

con RICHARD CARLSON

HOY Cine OPERA

ROTATIVO DE 11 A.M. A 24 HORAS

UNA HISTORIA DE HOMBRES TEMERARIOS Y MUJERES AUDACES!

JOHN WAYNE en Cuando una MUJER SE ATREVE

con MARTHA SCOTT ALBERT DEKKER MARJORIE RAMBEAU

REPUBLIC PICTURES

Miércoles ESTRENO

ROTATIVO CITY AGUSTINAS 1022 - FONO 66687

¡SU TOQUE PRESAGIABA EL CHOQUE DE DOS RAZAS!

TAMBORES APACHES

COLOR POR TECHNICOLOR

Protagonizada por Stephen McNALLY - Coleen GRAY

con Willard PARKER - Arthur SHIELDS

HOY BANDERA 3ª SEMANA

Matinée Tarde y Noche

PARA MUCHOS FUE UNA PECADORA... PARA OTROS FUE SIMPLEMENTE UNA MUJER ENAMORADA...

DIEZ AMANTES EN SU VIDA... UN AMOR EN SU CORAZON...

Censura: (MAYORES NO REC. SRTAS.)

LOS AMORES DE CAROLINA

Caroline Cherie

Distribuye: "LEO - FILMS"

COMPAÑIA CHILENA DE ESPECTACULOS CCE LOS MEJORES PROGRAMAS EN LAS MEJORES SALAS

Rex

EL MEJOR TEATRO DE AMERICA

FONOS: 31143 - 31144 • HORARIO: 3 - 6.30 - 9.45.-

(TEMPERATURA REGULADA)

3ª semana por ELIZABETH TAYLOR y MONTGOMERY CLIFT, en

"AMBICIONES QUE MATAN"

(Mayores)

REAL - SANTIAGO

FONO 65555 — 3, 6.30 y 9.45 P. M.

Ultimo día de exhibiciones por Ana Mariscal, Amparito Rivelles, en

DE MUJER A MUJER (Mayores)

FONOS 32888-33444 — 3, 6.30 y 9.45 P. M.

Ultimo día de exhibiciones por Zully Moreno y Roberto Cañedo, en

PECADO (Mayores)

VICTORIA

ROTATIVO—FONO 30021

1.15, 3.15, 5.15, 7.15 y 9.20 P. M.

Grandes Películas presentan a ANNA NEAGLE y TREVOR HOWARD, en

"AGENTE S. 23"

(Mayores)

MAÑANA SANTIAGO

MATINÉ VERMOUTH NOCHE

Evita MUÑOZ (CHACHITA)

Pedro INFANTE

BLANCA ESTELA PAVON

"Ustedes LOS RICOS"

CONTINUACION DE "NOSOTROS LOS POBRES"

Actuación especial de Fernando Soto (Mantequilla)

CONMUEVE ESTRUJA SUBYUGA PASMA

ABRIL MES DE PEL MEX

.. ELLOS, LOS RICOS TENIAN EL DINERO... LOS POBRES TENIAN SU DIGNIDAD COMO UNA FORTALEZA INEXPUGNABLE

Dirección de Ismael Rodríguez.

HOY ROTATIVO VICTORIA

Anna NEAGLE

INTERPRETE APLAUDIDA DE LA "REINA VICTORIA"

Trevor HOWARD PROTAGONISTA DE "LO QUE NO FUE"

"Agente S. 23"

UN GESTO HEROICO DE UNA MUJER, TOMADO DE LA REALIDAD, Y QUE SUPERA A LA MAYOR FANTASIA.

FAJAS MODELADORES Gacella

Transforman cuerpos más difíciles en la silueta de la actual moda. Gran comodidad y duración

Precios bajos

Gran especialidad en cuerpos difíciles.

FAJAS DE ELASTICO NYLON

PUENTE 559. Piso 2

lado Correo Central

TEATRO MUNICIPAL

Clamoroso triunfo!!! MARIA ANTINEA y su Compañía Folklórica Española en el brillante espectáculo navideño

A TRAVES DE ESPAÑA

Gran estreno

El alma de España hecha danza y canción

HOY

6.30 Tarde y Noche 10 P. M.

MAÑANA, dos funciones

BOLETERIA: FONO 31407

Mañana CENTRAL SANTA LUCIA CONTINENTAL

¡SÓLO UNA HORA DE PASIÓN VIOLENTA CAMBIÓ SU DESTINO!

¡UNA CREACIÓN SUPREMA!

UN TRANVÍA LLAMADO DESEO

LA PELICULA QUE OBTUVO CINCO OSCARES 1952

ESTRENO ABSOLUTO EN CHILE

FIEL VERSIÓN DE LA OBRA TEATRAL MAS LAUREADA DE HOY

VIVIEN LEIGH LA MEJOR ACTRIZ

KIM HUNTER MEJOR ACTRIZ DE REPARTO

KARL MALDEN MEJOR ACTOR DE REPARTO

LA MEJOR DIRECCION ARTISTICA

LA MEJOR ESCENOGRAFIA

Una producción de ELIA KAZAN — Dirigida por CHARLES K. FELDMAN

VIVIEN LEIGH y MARLON BRANDO

KIM HUNTER KARL MALDEN TENNESSEE WILLIAMS

(SOLO MAYORES)

GUIA DEL ESPECTADOR

LOS NUMEROS ENTRE PARENTESIS CORRESPONDEN AL DEL TELEFONO.

TEATROS

DIEZ DE JULIO (31530).— 19 y 22 horas: Compañía de Espectáculos Barlesque.

IMPERIO (32627).—18.30 y 22 horas.— Compañía Comedias "Leguía-Quinteros": "Elena y los hijos de Córdoba".

MUNICIPAL (31407).— A las 18.30 y 21 horas: Compañía Folklórica Española de María Antinea: Mantones y Castañuelas.

CINES

ALMAGRO (83425).— Rotativo de 14 horas: La mentira de mentiras, El pirata, Mala mujer y Serial.

ALCAZAR. (80122).— Vermouth y noche: Odio implacable.

AMERICA (82443).— Rotativo desde las 14 horas: Contra los asesinos, Sin ley y sin alma y Su gran pecado.

ANDES (43811).— Rotativo desde las 14 horas: El destino manda, Africa ruge, La otra y Serial.

AUDITORIUM (84688).— Matinée, vermouth y noche: Hamlet.

ALAMEDA (91254).— Rotativo desde las 13 horas: El bucanero, Con los mismos colores, Peluquería de señoras y Serial.

AVENIDA MATTA (51455).— Rotativo desde las 15 horas: Las minas del rey Salomón, Fotógrafo por accidente y Odio y orgullo.

BALMACEDA (86768). — Rotativo desde las 14 horas: La marquesa del barrio y Doña Diabla.

BANDERA (89111).— Matinée, vermouth y noche: Los amores de Carolina.

BAQUEDANO (85050). — Matinée, vermouth y noche: La marquesa del barrio y Doña Diabla.

BLANCO ENCALADA (81787).— Rotativo desde las 13 horas: Contra los asesinos, Sin ley y sin alma y La otra mujer.

BOLIVAR (35376).— Rotativo desde las 14 horas: Reina Cristina, La magia de tus bailes, La última puerta y Serial.

BRASIL (80306). — Rotativo: Mi único amor, Tres desconocidos y Aventuras de Don Juan.

CAPITOL (88581).— Rotativo desde las 14 horas: La patrulla submarina, Juventud en peligro y Tigres voladores.

CARRERA (88685).— Rotativo desde las 14 horas: La marquesa del barrio y Doña Diabla.

CAUPOLICAN (85912). — Rotativo El bucanero, La mentira candente, San Quintín y Seriales.

CENTRAL (33555).— Matinée, vermouth y noche: Luces de Broadway.

CERVANTES (88569). — Matinée vermouth y noche: Feliz engaño.

CLUB DE SEÑORAS (33550).— Rotativo desde las 14.15 horas: Padres delincuentes y Póntate bien.

CINELANDIA (Puente 840).— Rotativo desde las 10 horas: Las zapatillas rojas y Agregados.

COLISEO (89075).— Rotativo desde las 15 horas: La marquesa del barrio, Doña Diabla, La isla de los piratas y Serial.

COLON (90377).— Rotativo desde las 13 horas: Caminito de gloria, Humo en los ojos, La vanidosa, Siempre en mi corazón y Serial.

CONTINENTAL (80738).— Matinée, vermouth y noche: Odio implacable.

COUSIÑO (50657).— Rotativo desde las 14 horas: Zamba, Mercaderes de la muerte, El enigma y Serial.

CHILE (80728). — Rotativo desde las 14 horas: Música, poesía y loco; Verdadera gloria, Buenos Aires a la vista y Arriba el telón.

CITY (Agustinas 1022).— Rotativo desde las 11 horas: Ruedas de conquista.

DANTE (494359).— Matinée, vermouth y noche: La danza inconclusa.

DIANA (95788).— Rotativo desde las 16.30 horas: Ramona, El asesino vive en el 21 y Pobre mi madre querida.

DIECIOCHO (83778).— Rotativo desde las 15 horas: Atavismo, Mudos testigos y Alma gitana.

EL GOLF (488 y 257).—Vermouth y noche: Los nuevos ricos.

ESMERALDA (64363).— Rotativo desde las 13.30 horas: Secreto de Estado, Juego de pasiones, Sin ley y sin alma y Serial.

FLORIDA (34289).— Matinée, vespertina, vermouth y noche: El Conde de Montecristo.

HUELEN (Cerro Santa Lucía).— Rotativo desde las 15 hasta las 22 horas: El diamante fatal, Los aguilochos y Agregados.

HOLLYWOOD (42389).— Rotativo desde las 14 horas: Río Rita, Romance de los siete mares, Los vengadores y Serial.

IDEAL CINEMA (92188).— Rotativo desde las 14 horas: Infierno en las nubes, El castillo invencible y Entre dos hombres.

IMPERIAL (51112).— Rotativo desde las 14 horas: Las minas del rey Salomón, Fotógrafo por accidente, El delator invisible.

IRIS (80336).— Rotativo desde las 14 horas: Sangre y marfil y Disloque a bordo.

INDEPENDENCIA (62702).— Rotativo: Odio y orgullo, Horas de violencia, Cazadores de cabezas y La carrera de la muerte.

ITALIA (41883).— Rotativo: Cazadores de cabezas, Odio y orgullo e Infierno en las nubes.

LAUTARO (Carmen Mena 602). — Rotativo: Músico, poeta y loco; Gunga Din, Dallas y Serial.

LO OVALLE (253 — La Cisterna).— Rotativo desde las 15 horas: Adiós mi querer, Criminal y Caja de ensueños.

LO FRANCO (92705). — Rotativo. Arriba el telón, La verdadera gloria y El castillo invencible.

LIBERTAD (86261). — Rotativo desde las 14 horas: Caminito de gloria, Humo en los ojos, La vanidosa, Siempre en mi corazón y Serial.

LUX (87630).— Rotativo desde las 11 horas: El gran Caruso y Agregados.

MARU (Huérfanos 786).— Rotativo desde las 11 horas: La calle del azar y Agregados.

MAJESTIC (80151).— Rotativo: Las minas del rey Salomón y Fotógrafo por accidente.

MANUEL RODRIGUEZ (66959).—Rotativo desde las 14 horas: Lobos del norte, Mala mujer, Sin ley y sin alma y Serial.

MARCONI (43867).— Rotativo desde las 14 horas: Sangre y marfil y Disloque a bordo.

METRO (83361). — Matinée, vermouth y noche: Sinfonía de París.

MIAMI (85815).— Rotativo desde las 11 horas: Noche en el paraíso y Serial.

MINERVA (91484).— Rotativo desde las 13 horas: Horas de violencia, Ultimátum, Odio y orgullo y Serial.

MIRAFLORES (30809). — Rotativo desde las 15 horas: Fotógrafo por accidente y Del cielo vengo.

MONUMENTAL (91555). — Rotativo desde las 14 horas: Una noche en la ópera, Río sangriento, La noche del pasado y Serial.

NACIONAL (63868).— Rotativo desde las 14 horas: Puerta cerrada, Secreto de Estado, Juego de pasiones y Serial.

NORMANDIE (87749). — Matinée vermouth y noche: La isla de los piratas y Tormenta en la montaña.

NOVEDADES (94504).—Rotativo desde las 14 horas: Al filo de la vida, La adorable coqueta, El mundo es mío y Serial.

NUÑOA (43152).— Rotativo desde las 14 horas: Mi querido capitán, Aurora de redención, Odio en su corazón y Serial.

ODEON (51276).— Rotativo desde las 17 horas: Embrujo del trópico y Almas en el mar.

OPERA (39178). — Rotativo desde las 11 horas: Cuando una mujer se atreve y Agregados.

O'HIGGINS (88929).— Rotativo desde las 14 horas: Más fuerte que el orgullo, Lobos del norte, Caballero nocturno y Secreto de Estado.

ORIENTE (41345).— Vermouth y noche: Odio implacable.

PEDRO DE VALDIVIA (43948). — Vermouth y noche: Fiel a tu recuerdo.

PLAZA (84714).— Matinée, vespertina, vermouth y noche: La taberna maldita y Agregados.

PORTUGAL (34516).— Rotativo: Mi único amor, Tres desconocidos y Aventuras de Don Juan.

PRAT (90754).— Rotativo desde las 13 horas: Jugando con la muerte, El pirata, Africa ruge y Serial.

PRINCIPAL (39611).—Rotativo desde las 11 horas: Campeonato de fútbol: Chile-Perú, Chile-Uruguay, Noticiarios, Dibujos, etc.

PROVIDENCIA (46073).— Rotativo desde las 14 horas: La puerta cerrada, Romance de los 7 mares, Los vengadores y Serial.

RECOLETA (63874). — Rotativo. Cazadores de cabezas, Odio y orgullo, El castillo invencible y El delator invisible.

REPUBLICA (93813). — Rotativo desde las 14 horas: Odio y orgullo, Horas de violencia y Ultimátum.

REAL (65555). — Matinée, vermouth y noche: De mujer a mujer.

REX (31143 y 31144).— Matinée vermouth y noche: De mujer a mujer.

RIALTO (41667). — Rotativo desde las 14 horas: Sangre y marfil y Disloque a bordo.

RIVER (Avenida S. María, Pob. J. A. Ríos).— Rotativo desde las 15 horas: La reina del mambo y Puños de hierro.

ROXY (80808).— Rotativo desde las 11 horas: Espías y Serial.

SAN MIGUEL (51262).— Rotativo desde las 14 horas: La mentira candente, El destino manda, Las nuevas follies de Ziegfield y Serial.

SANTA LUCIA (30066).— Matinée vermouth y noche: El negro que tenía el alma blanca.

SANTIAGO (32888).— Matinée, vermouth y noche: Pecado.

SELECTA (92194). — Rotativo: El castillo invencible, Odio en su corazón, Cazadores de cabezas y Entre dos hombres.

VALENCIA (81587).— Rotativo desde las 14 horas: Jugando con la muerte, Fui una usurpadora, Secreto de Estado, Las nuevas follies de Ziegfield y Serial.

VICTORIA (30021).— Rotativo: Agente S-23.

YORK (Ahumada 180).— Rotativo desde las 11 horas: Ambición de mujer.

TEATRO EXPERIMENTAL U. DE CHILE

"La Profesión de la Sra. Warren"

(G. B. SHAW)

Miércoles 23

18.45 horas, Teatro Municipal.

EVITA MUÑOZ, "Chachita", heroína de la comedia dramática "USTEDES LOS RICOS" que mañana estrena el Teatro Santiago. Blanca Estela Pavón y Pedro Infante desempeñan los otros roles estelares de esta película conmovedora, de profundo contenido humano

METRO

BANDERA 161 ★ TELEFONO 83361

3era SEMANA TRIUNFANTE

MATINEE 3.30 P. M.
VERMOUTH 6.40 P. M.
NOCHE 9.45 P. M.

HOY

LOCALIDADES NUMERADAS EN VENTA

ADULTOS Y MENORES

GENE KELLY

Y PRESENTANDO A LESLIE CARON

ADEMAS OSCAR LEVANT

GEORGES GUETARY,

COLOR POR Technicolor

LA MEJOR PELICULA DEL AÑO

Laureada con 8 premios de la Academia de Hollywood.

Sinfonía de París

AN AMERICAN IN PARIS

Metro Goldwyn Mayer

Rod Cameron y Adrián Booth, protagonistas de la gran película de acción "SIERRAS NEGRAS", que estrena el viernes el rotativo Roxy. Completan el elenco Forrest Tucker y Chill Wills

EMPRESA CHILENA "CONDOR"

Teatro CAUPOLICAN

S. DIEGO 858 FONOS 82437 85912

BOX CIRCO CATCH AS CATCH CAN ICE FOLLIES PATINAJE EN HIELO

Hoy gran Lunes Popularísimo económico rotativo

desde las 3 de la tarde a 12 de la noche, $ 7.— (siete pesos) todas las plateas bajas y $ 3.— (tres pesos) todos los asientos altos segundo piso...

Tres películas y dos seriales: JOAN CRAWFORD, en

"LA MENTIRA CANDENTE"

Fredric March en "EL BUCANERO" y el pistolero William Bendix, en "SAN QUINTIN", y Nuevas Aventuras de Jessie James 3.a, y Rey de los hombres-cohetes 10.a

MAÑANA MARTES 22, estreno absoluto R. K. O. 1952, con Bette Davis en "LA EGOISTA", directamente del Rex al Coupolicán, y VICTOR MC-LAGLEN en "GUNGA DIN".

DANTE

PLZA. ÑUÑOA TELEFONO 494359

Se exhibirá tres dias solamente

MATINEE 3.30 P. M.
VERMOUTH 6.40 P. M.
NOCHE 9.45 P. M.

HOY, MARTES Y MIERCOLES

ADULTOS Y MENORES

¡EMOCIONANTE! ¡EXTRAORDINARIA! ¡ALGO NUEVO EN EL FIRMAMENTO CINEMATOGRAFICO!

LA GRAN PRODUCCION MUSICAL DE LA M-G-M EN TECHNICOLOR

La DANZA INCONCLUSA

CYD CHARISSE - KARIN BOOTH - MARGARET O'BRIEN

Metro Goldwyn Mayer

ALICIA LIZARRAGA, la notable artista peruana, que con la bailarina española Anita del Río y la cantante brasileña Diva Oliveira Junior, animan el gran festival que ha preparado para esta noche el TAP ROOM en homenaje a las delegaciones que han participado en el Primer Campeonato Panamericano de Fútbol. Completan el programa el humorista Carlos Rayero y Osvaldo Silva, a cargo de los marcos musicales.

HOY LUX

CONTINUADO DE 11 A 24 HORAS

LA SENSACION MUSICAL DEL AÑO!

EL APUESTO MARIO LANZA..

¡El cantante más sensacional de nuestra época!

La M-G-M presenta

"EL GRAN CARUSO"

THE GREAT CARUSO

Color por TECHNICOLOR

ESTRELLAS MARIO LANZA · ANN BLYTH

DOROTHY KIRSTEN · JARMILA NOVOTNA

NOTICIARIOS Y SINOPSIS

(Mayores y Menores)

Hoy IMPERIO

Compañía LEGUIA-CORDOBA

6.30 y 10 P. M.

ESTRENO DE UNA COMEDIA ESPECTACULAR.

"Elena y los hijos de Eduardo"

¡Toda Europa goza con ella! ¡Produce millones de libras esterlinas de derecho de autor! De Frederick Jackson, R. Bottombley y Marcel Sauvajon.

¡EN CHILE SERA EL SUCESO DEL AÑO!

Localidades numeradas en venta.

REX

GRANDES PELICULAS presenta con orgullo:

Los Cuentos de Hoffmann

Opera fantástica

Moira Shearer
Robert Rounseville
Ludmilla Tcherina
Leonide Massine
Robert Helpmann
Pamela Brown

La REAL ORQUESTA Filarmónica de Londres bajo la batuta de SIR THOMAS BEETCHAM, y el coro de la Opera y el Gran Ballet de SADLER'S WELLS

UN GRAN PROXIMO ESTRENO.— No será exhibido en ninguna otra sala de Santiago durante 1952.

MODAS Claramy

OFRECE A 12 MESES PLAZO

MODELOS EXCLUSIVOS

SABADO ABIERTO TODO EL DIA

MERCED 788

FONO 33482

Hoy Cinelandia

ROTATIVO DE BOLSILLO

GALERIA PUENTE - CATEDRAL

SEMANA DE INAUGURACION!

DE 10 A 24 HORAS

Las ZAPATILLAS ROJAS

en TECHNICOLOR

PREMIADA TRES VECES POR LA ACADEMIA

ORGANIZACION TEATRAL CHILENA S. A.

CINE-PALACE-OVALLE

Hoy

"Al son del mambo"

"Cazador cazado"

Y LA SERIAL

"Vuelve el hombre murciélago"

ABOGADO

SANCHEZ DEL POZO

Especialmente asuntos y juicios de matrimonio. Posesiones efectivas, particiones

De 11 a 12.30 y de 17 a 19 hrs.

MONEDA 1137 — OF. 78

FONO 80813

Viernes GRAN CINE Plaza

COMPAÑIA 1068 · FONO 84714

La mordedura de una víbora es menos dañina que la maledicencia humana!

Víboras..

UN ABSOLUTO ESTRENO FRANCES DE CATEGORIA!

DIST. SELMAN

con HENRI VIDAL FRANCOISE ARNOUL

MARIE MAUBAN MICHELINE FRANCEY

HOY ROTATIVO DE 2.15 A 12 P.M. CLUB DE SEÑORAS

¡ELLA MUESTRA LAS FORMAS QUE DEBEN REGIR AL MUNDO!

¡El tiene las ideas que el mundo debe desechar!

FARLEY GRANGER
SHELLEY WINTERS

"PÓRTATE BIEN"

(Behave Yourself)

¡YO VELO PORQUE A ELLA NO LE HAGAN NINGUNA PERRERIA!

Una Producción JERRY WALD - NORMAN KRASNA

¡No me culpen el ando un tanto descarriada!

¡La cruda historia en una muchacha descuidada por sus padres que aprende en la vida lo que no le enseñan los libros de clase!

¿Pero de quién es la culpa?

JOAN EVANS
MELVYN DOUGLAS
LYNN BARI

THE FILMAKERS presenta

"PADRES DELINCUENTES"

(On the Loose)

HOY GRAN HOMENAJE

En el BURLESQUE, a la delegación futbolística del Panamericano

BRASILEÑA

Con la extraordinaria actuación de estrellas y astros nacionales e internacionales. Además, gran despedida a los locos "CAPORALES" en su jira al extranjero. Despedida de MIRTA DEL MAR, la juvenil estrella del baile tropical. Actuando como de costumbre toda la compañía en la fenomenal revista de HAROLD y PANCERON.

DELE MAS COLOR M'HIJITA

MAÑANA, estreno de la colosal revista de HAROLD y PANCERON

MAMBO, GOLES Y PIERNAS

Con el formidable debut de la gracia tropical SONIA SAND. — La alondra que canta, CARMENCITA REY y sus GUITARRISTAS. — Reaparece radiante de belleza NENA REYES. — Dirección: PEPE HAROLD.

TEATRO 10 DE JULIO — FONO 31530 — Especial, 19 horas — Noche, 22 horas

TEATRO "REGINA" Av. VICUÑA MACKENNA 624 PROXIMA INAUGURACION

COMPAÑIA NACIONAL DE TEATROS S. A.

LOS MEJORES ESPECTACULOS HOY EN LOS MEJORES TEATROS

CENTRAL Fono 33555	SANTA LUCIA Fono 34718	CONTINENTAL Fono 60735
3, 6.30 y 9.45 P. M. "LUCES DE BROADWAY" ¡Revista musical en color! Tony Martin (May. y Men.)	3, 6.30 y 9.45 P. M. "EL NEGRO QUE TENIA EL ALMA BLANCA" Hugo del Carril (Sólo mayores)	3, 6.30 y 9.45 P. M. "ODIO IMPLACABLE" ¡Tecnicolor! John Barrymore, Jr. (Sólo mayores)
CERVANTES Fono: 88569	FLORIDA Fono: 34289	BANDERA Fono: 89111
3, 6.30 y 9.45 P. M. "FELIZ ENGAÑO" Doris Day (Mayores y Menores)	2.30, 6.15 y 9.45 P. M. "El Conde de Montecristo" (Versión completa) Pierre Richard Willm.	3.10, 6.30 y 10 P. M. LOS AMORES DE CAROLINA Martine Carol (No rec. para señoritas)
IMPERIO FONO 32627	AUDITORIUM Fono: 84609	NORMANDIE Fono: 87749
6.30 y 10 P. M. Cía. Leguía-Córdoba ¡Triunfo espectacular de Lucho Córdoba! "Elena y los hijos de Eduardo"	3, 6.30 y 10 P. M. ¡De nuevo! ¡La película suprema! "Hamlet", Lawrence Olivier (Sólo mayores)	2.30, 6 y 9.30 P. M. "La isla de los piratas" y "Tormenta en la montaña" (Sólo mayores)
ORIENTE Fono: 41345	EL GOLF Fono: Golf (488) 257	PEDRO DE VALDIVIA FONO 43948
6.30 y 9.45 P. M. "ODIO IMPLACABLE" John Barrymore Jr. (Sólo mayores)	6.40 y 10 P. M. "LOS NUEVOS RICOS" (Sólo mayores)	6.30 y 10 P. M. "FIEL A TU RECUERDO" (Sólo mayores)
ALCAZAR Fono: 80122	PORTUGAL Fono: 34816	BRASIL Fono: 80306
6.30 y 9.40 P. M. "ODIO IMPLACABLE" John Barrymore Jr. (Sólo mayores)	Rotativas populares triples en ambos teatros desde las 3 P. M. "MI UNICO AMOR", "TRES DESCONOCIDOS" y "AVENTURAS DE DON JUAN"	

Mañana NORMANDIE

MATINEE-TARDE Y NOCHE

El PROGRAMA DOBLE QUE LE BRINDA LAS MAS GRANDES EMOCIONES!

LA AVENTURA DEL SIGLO EN UNA TIERRA PELIGROSA...

HUMPHREY BOGART en "INTRIGA EN DAMASCO" (SIROCCO)

Con MARTA TOREN - LEE J. COBB

ADEMAS.. LA MAS SENSACIONAL AVENTURA DEL OESTE FILMADA EN COLORES

"MANTO DE LA MUERTE" (THE TEXAS RANGERS)

Con GEORGE MONTGOMERY GALE STORM

EXITOS DE "COLUMBIA"

Tap Room Av. BULNES 145 FONO: 67762

COMIDA-DANZANTE TODOS LOS DIAS

CUBIERTO $ 200.-

2 SHOW HORAS de BOITE 1 y 3 A.M.

ALICIA LIZARRAGA CANCIONISTA PERUANA

con la ORQUESTA de OSVALDO SILVA

ANITA DEL RIO GRAN BAILARINA ESPAÑOLA

DIVA JUNIOR CULTORA DEL FOLKLORE BRASILEÑO

ORDENE SU BANQUETE, MANIFESTACION Y DESPEDIDA AL FONO 67762

SANTOS DE HOY — ANSELMO | SANTOS DE MAÑANA — SOTERO

BOLETIN DEL TIEMPO

MINISTERIO DE DEFENSA NACIONAL

(Redactado a las 20 horas del día 20 de abril de 1952).—

Después de las lluvias y chubascos en la región austral y algunas nieblas costeras más al norte, el buen tiempo se ha hecho casi general en el país.

APRECIACION GENERAL

Hay probabilidades de que siga el buen tiempo, con nubosidades parciales y locales en todo el territorio.

ARICA A COQUIMBO.— Bueno. Nublados parciales. Vientos del suroeste.
ACONCAGUA A MAULE.—Bueno. Nubosidades parciales. Vientos del sur y suroeste.
CORDILLERA CENTRAL: Bueno.
RUBLE A CHILOE.— Bueno. Nublados locales y parciales. Vientos del sur y suroeste.
GUAFO A EVANGELISTAS.— Nublados locales. Precipitaciones aisladas. Vientos del suroeste.
PUNTA ARENAS.— Variable, mejorando.

INFORMACIONES DE SANTIAGO

TEMPERATURA DEL AIRE.— (Día 20).— Máxima: 27 grados, a las 15 horas. Mínima, 9.8 grados, a las 7 horas.
HUMEDAD RELATIVA DEL AIRE.— (Día 19).— Máxima: 98 por ciento, a las 7 horas 50 minutos. Mínima: 29 por ciento, a las 15 horas.
SOL.— (Día 21).— Salida: a las 7 horas 8 minutos. Puesta: a las 18 horas 15 minutos.
LUNA.— (Día 21).— Salida, a las 3 horas y 9 minutos. Puesta: a las 16 horas 4 minutos.
FASE.— Luna nueva el día 24.

OFICINA METEOROLOGICA DE CHILE
Sección Previsión del Tiempo.
(FONO 90753).

TURNO DE BOTICAS

— (SEMANA DEL 19 AL 26 DE ABRIL DE 1952) —

FARMACIAS:	UBICACION:	FARMACIAS:	UBICACION:
Porteña	Avda. B. O'Higgins 867	Ruiz	Bascuñán 1971.
Prado	Independencia 2598.	Cóndor	San Diego 401.
Recasol	Sevilla 1505.	Buen Pastor	Avda. Matta 503.
González	Pinto 1617.	Imperial	San Diego 1793.
Oriental	Bellavista 0410.	San Joaquín	Sn. Joaquín/Sta. Rosa
Nerbod	Recoleta 701	San José	San Ignacio 4293.
Alemana	Einstein 2254.	Pta. Arenas	Gran Avenida 6201.
Bulnes	Ant. Maceo 279/Renca.	Bermaco	Gran Avenida 9918.
Bremen	J. Joaq. Pérez 5271.	Bilbao	Avda. Bilbao 1209.
Quinta	Nueva Imperial 4378.	Holandesa	Providencia 2369.
Tapia	Gral. Velásquez 501.	Babel	Diagonal Galileo 3710
Matucana	Matucana 835.	Ercilla	Irarrázaval 821.
Venecia	Catedral 2201.	Padig	Villagra 35.
La Unión	Molina 502.		

NOTA.—De acuerdo con el Art. 61 del Reglamento de Farmacias, el turno nocturno es sólo para el despacho de recetas y el expendio de medicamentos de urgencia, y será atendido después de las 21 horas por la rejilla correspondiente.

FARMACIA DE TURNO
PERMANENTE HASTA LA UNA DE LA MADRUGADA
Andrade

Agencia de "LA NACION"
ROBERTO CARRASCO ORTEGA
Arturo Prat 1561

1.—ALHAJAS, JOYAS.

POR inauguración de su nuevo local en Bandera 703, Casa Gorab, le ofrece aros largos a $ 25 par collares de perlas, españolas, a $ 50; prendedores de figuras, a $ 15 c/u. Ventas por mayor y menor se despachan reembolsos. 25-A.

COMPRO oro, joyas, plata, monedas antiguas, superamos cualquiera oferta. Ahumada 68. 21 S

¡¡¡COMPOSTURA de toda clase fantasías, en sólo media hora!!! Hilamos collares. Confeccionamos modelos. Plateamos. Doramos. Enorme surtido en fantasías, anteojos, encendedores. Precios sin competencia. Portal Fernández Concha: Local dos, casi esquina Estado, lado Lotería. Local dos. H|A

NOVIOS, lindas argollas, cinceladas, 18 kilates, $ 2,000 par. Compro oro, plata, joyas usadas, Alameda 846. 3-My.

¡NOVIOS! Argollas oro 14 y 18 quilates, macizas, grabadas, desde $ 800 par. San Diego 780. Relojería Sportman. 3-My.

JOYERIA, Relojería Francisco Pons M. Moneda 1168. Teléfono 81527. H|A.

¡¡¡FANTASIAS!!! Bolitas de oro, precio por docena: tamaño chico, $ 540; mediana, $ 600; grande, $ 660; más grande, $ 800; lágrimas, $ 300; aros de racimo, $ 420; collares de perlas, una vuelta $ 600; dos vueltas, $ 1.200; tres vueltas, $ 1.800, precios por docena. Otros miles de modelos. Despachamos contra reembolso. Casa Ignacio, Rosas 1164, casi esquina Morandé. Santiago, teléfono 69425. H|A

¡NOVIOS! Para argollas, Fábrica Rostin, Nueva York N.o 88. 3-My.

COMPRAMOS joyas, brillantes, boletos empeño, objetos arte. Pagamos los mejores precios. Ahumada 38, esquina Nueva York. 28 A.

4.—ARTICULOS PARA CABALLEROS.

BOTERIA "San Agustín". Miraflores 421. Calzado hecho mano para damas, caballeros. Especialidad: botas montar. Teléfono 35171. H|A

SUS CAMISAS gastadas las dejamos nuevas. Clínica de Camisas "Rex". 470. San Antonio 470. H|A

7.—ARTICULOS PARA EL HOGAR.

BUENO, barato, mercería Ahumada 42. H|A.

8.—ARRIENDOS OFRECIDOS.

$ 1,000 se arrienda pieza con baño exclusivo, Luis Barros Valdés 840, teléfono 40562. 22-A.

ULTIMO local comercial, recién terminado. San Pablo 1539. Tratar Huérfanos 2120, de 9 a 11, fono 93785. 23-A.

10.—AUTOMOVILES, NEUMATICOS,

APRENDA manejar y mecánica automóviles. Escuela de Choferes "Luis Miranda Torres". Santo Domingo 1851. Fono 80593. 11-Jn.

CAMIONES y camionetas. Necesitamos para vender a nuestros clientes, solamente años 1946 al 1951, en perfectas condiciones. Automóviles de ocasión. B. O'Higgins N.o 1340. H|A

13.—COMPRAVENTA.

COMPRO dentaduras, dientes sueltos, usados, oro, joyas, plata, monedas antiguas. Ahumada 68. 21 S

CREPE usado, compro, cualquier cantidad. Martínez de Rozas 2433. 22-A.

ACERO
PLANOS PARA RESORTES
OCHAVADO REDONDO
Y CUADRADO PARA MINAS
OFRECE
S. SACK
SAN PABLO 1179
MORANDE 817
V. MACKENNA 1648

14.—CONSEJOS UTILES.

MENTALISTA diplomada, venida del Perú. Ofrece orientación segura en sus diferentes problemas, también sahumerios y perfumes astrológicos de gran influencia magnética. De 3 a 8 P. M. Nataniel 1241-B. 22-A.

16.—DOCUMENTOS EXTRAVIADOS.

SE AVISA al público que, habiéndose extraviado el cheque N.o 0377920, de fecha 2 del presente, por valor de $ 100,000, girado por don Justino Piedras, contra la Caja Nacional de Ahorros, Suc. Avda. Matta, a favor de D. Esteban Mella, se dió orden de no pago al librado.— Santiago, 18 de abril de 1951. 21-A.

18.—EDUCACION.—

MODAS, corte y confección. Cursos rápidos. Sistemas modernos. Profesora especialista. Alumnas confeccionan trajes primer mes. Lencería. Clases diurnas y nocturnas. Diplomas válidos. Academia Nacional de Corte y Confección, Rosas 1353. Teléfono 87174. C.

CURSO completo de comercio. Matrícula abierta. Independencia 746. 21-A

LA MEJOR, más rápida, completa enseñanza peinados permanentes. Diplomas "Instituto Moderno". Mac Iver 540. 26-A.

DACTILOGRAFIA, Taquigrafía, Contabilidad. Cursos intensivos garantizados. "Instituto Moderno" Mac Iver 540. 26-A.

NUEVOS CURSOS. Preparación comercial. Al primer año ingresan niñas con 6.o primario. Instituto "Alonso Figueroa". Catedral 1257. 3-M.

PEINADOS, belleza, permanentes. Diplómese. Escuela de Peluquería. Catedral 1257. 3-M.

APRENDA escritura máquina, quince días, un mes, dos meses. Cursos rápidos taquigrafía, enseñanza absolutamente garantizada. Aritmética comercial, empiézase enseñanza materia elemental. Cursos preparación comercial, contabilidad, redacción, ortografía, diurnos, nocturnos, individuales colectivos. Instituto Contabilidad, fundado 1922. Santo Domingo 1030. Fono 69595. 4-M.

ENSEÑO comercio práctico, dando trabajo. Chiloé 1209. 20-A.

ESCUELA Chile de Telegrafía eléctrica. Primera Escuela Particular, con 33 años de existencia, ofrece a señoritas y jóvenes, cursos teóricos y prácticos (diurnos y nocturnos), de Telegrafía y Radiotelegrafía. Solicite prospectos. Matrícula abierta. Bascuñán Guerrero 260. Fono 95404. 4-My

CURSOS comerciales Pitman. Solamente para señoritas. Dactilografía, Taquigrafía Pitman. Contabilidad. Redacción. Aritmética. Preparamos rápidamente secretarias taquígrafas, dactilógrafas. Instituto Femenino Estado 225.

MODAS, camisería, sastre. La mejor enseñanza. Instituto "Alonso Figueroa". Catedral 1257. 1.o-My.

ACREDITADO "Instituto Técnico", Arturo Prat 74. Ramos comerciales. Dactilografía en 15 días, Telegrafía, Modas, Sastrería, Peinados. Matrícula abierta. 21-A.

ACADEMIAS "Armandini". Diplomas, facilidades. Modas, corte confección, peluquería señoras niños. Ahumada 131, 7.o piso, Of. 709. 20-F.

TAQUIGRAFIA, contabilidad, aritmética, redacción, escritura máquina, cursos completos comercio, preparación comercial, oficinistas, diurnos, nocturnos, enseñanza eficiente, garantizada. Instituto Contabilidad, fundado 1922. Santo Domingo 1030. 25-A.

EXTRANJERA da lecciones inglés, va a domicilio. 32467. 20-A.

ACADEMIAS "Armandini". Enseñanza elemental, perfeccionamiento peluquería señoras, niños. Ahumada 131, 7.o piso, Of. 709. 20-F.

MATRICULA abierta, último curso completo comercio para señoritas, empieza 21 abril; enseñanza completa, eficiente, ramos comerciales. Cursos rápidos taquigrafía, contabilidad, aritmética. Instituto Contabilidad. Santo Domingo 1030. 22-A.

ACADEMIAS "Armandini". Enseñanza individual, internado. 20-F.

TARZAN — (3288) — Inquietud — Por Edgar Rice Burroughs

RAMONA

Por Lino Palacio

18.—EDUCACION.

¡ASEGURE su porvenir! estudiando una profesión lucrativa en el Instituto de Radio Americano, Cooperador Oficial de la función educacional del Estado, que se dedica exclusivamente a la enseñanza teórica y práctica de Radiotécnica, Radiotelegrafía y Operadores de Radio-Control, proporcionando el establecimiento todo el material de práctica e instrumental de laboratorio, sin costo alguno para el alumno. Cursos a cargo de profesores universitarios y de enseñanza industrial. Exámenes válidos. Está abierta la matrícula. Horario oficina: 17 a 21 horas. "Instituto de Radio Americano", Alameda 3243 (frente Estación Central). 30—A. P.

MATRICULA abierta, cursos rápidos: Modas, Corte, Confección, Camisería, Lencería, Moda infantil, Corte sastre. Enseñanza perfecta, garantía. Sistema moderno, facilísimo aprender, atención esmerada por profesoras especializadas. Solicite prospectos. Academia Fénix, Santo Domingo 1030. 23-A.

180 PASOS, cursos completos, comercio, enseñanza especial para alumnos que no han cursado humanidades. No se cobra matrícula. Puente 576, 4.o piso. 27-A.

ACADEMIAS "Armandini" Modas, peluquería, sistema americano, rapidísimo. Ahumada 131, 7.o piso, Of. 709. 20-F.

LA MATRICULA en el Instituto Torrealba está abierta. Solicite prospecto. Salas independientes para señoritas. Novísimo método dactilografía con conocimientos de redacción mercantil, grandes velocidades como taquígrafos, contadores expertos, oficinistas eficientes. Instituto Torrealba Huérfanos 1734. Un prestigio bien ganado por su constante superación pedagógica en 27 años de labor. 24-A.

¡PROFESIONES! "Díaz-Gascogne" Corte "chic-argentino". Moda infantil. Lencería fina. Cursos especiales profesoras. Camisas hombre. Peluquería artística ultramoderna. Todos los peinados. Permanentes. Belleza. Manicure, corte de pelo. Contabilidad comercial. Sastrería, etc. Internado Femenino, económico. Diplomas. Apresúrese. Acreditadas Escuelas Politécnicas: Monjitas 341. Fono 36856. 28-A

19.—ELECTRICIDAD.

ARREGLOS planchas, Reparaciones artefactos eléctricos. Casa Eléctrica "TORRES". San Pablo 1115. H|A

22.—IMPRENTAS, LIBRERIAS. ETC.

PLUMA fuente, encendores, lápices, arreglo. Galería Alessandri N.o 30. 3-My

24.—MATERIALES DE CONSTRUCCION.

FIERRO redondo para construcciones Sack. 3-My.

SACK, Barraca fierro, San Pablo 1179. Morandé 617. 3-My

FIERRO galvanizado, liso. Sack. 3-My

MATERIALES construcción, nuevos y usados, zinc, techo, canales, bajadas, caballetes; pizarreño, fonolita, metal desplegado, fierro, cañerías, clavos; puertas, ventanas, tragaluces, galerías, tablas piso, cielo, listones pino oregón, maderas, infinidad materiales. San Diego 937. 25 A

PINTURAS, pasta Sack. 3-My

DEMOLICION: Zinc, cañería, canales, puertas roble, pino tabla piso, cielo, baldosas, tejas, vende barato, San Diego 1278. 15 Myo.

27.—MAQUINAS DE ESCRIBIR.

COMPOSTURAS máquinas escribir, sumadoras, calculadoras. Bandera 517. 85479. H|A

28.—MUSICA.

¡PIANOS! Llegaron de Alemania e Inglaterra, pianos. Precios desde 55.000 pesos, con facilidades. Pablo Gallyas. Merced 617, fono 33491. H|A.

¡PIANOS de remates! Verticales y 1/4 cola, de las mejores marcas alemanas, completamente refaccionados y garantizados, liquido barato. Facilidades. Compañía 1368. 5 Myo.

29.—MODAS Y CONFECCIONES.

FORRAMOS cinturones desde 30 pesos, se forran botones mientras usted espera, plisados acordeón y soleil "Los Leones". 21-A

30.—MUEBLES Y MENAJES.

MUEBLERIA "La Ideal", San Diego 873. Surtido completo. Amplios créditos. H|A

¡¡OCASION!! Vendo amoblados dormitorio comedor, hall, muebles sueltos. Delicias 2456. 3-My

¡¡SOMMIERES!! "Colchonería Francesa", refacciona colchones domicilio. San Diego 9, fono 86259. 26 A.

33.—NEGOCIOS, VENDEN.

VENDO club social, con facilidades de pago. Recoleta 269. 21-A.

34.—NOTIFICACIONES Y CITACIONES.

SINDICATO Profesional de Preparadores y Jinetes del Hipódromo Chile.— En Santiago, a 18 de abril de 1952, siendo las 11 horas, en el padock del Hipódromo Chile, bajo la presidencia del señor Inspector del Trabajo don Vicente Rodríguez Tagle, se llevó a efecto la renovación del directorio del Sindicato Profesional de Preparadores y Jinetes, cuya mesa directiva quedó constituida en la siguiente forma: presidente, Rafael Quiroz Videla; secretario, Julio Herane Matte; tesorero, Rosalindo Rabello Reyes; directores los señores Eduardo Rebolledo Rojas y Armando Henríquez Acuña. Se hace la presente publicación de conformidad con lo dispuesto en el Art. 378 del Código del Trabajo. 21-A.

34.—NOTIFICACIONES Y CITACIONES.

JUNTA ordinaria de accionistas Sociedad Anónima Comercial La Nacional.— Cítase a junta ordinaria de accionistas de la Sociedad para el 29 de abril en curso, a las 18.45 horas, en las oficinas de la Sociedad, calle Franklin 565 A, con el objeto de tratar sobre la memoria y balance del ejercicio del año 1951. El registro de accionistas permanecerá cerrado desde el 24 al 29 de abril, ambas fechas inclusives. — Santiago, abril de 1952 — El presidente. 22-A.

DISTRIBUIDORA Comercial S. A. — Cítase a junta general ordinaria de accionistas para el 30 de abril de 1952, a las 16 horas, en Agustinas 1111, oficina 807, objeto conocer balance al 31 de diciembre 1951 y tratar demás asuntos relacionados con intereses sociales. Cítase, asimismo, junta general extraordinaria accionistas que tendrá lugar mismo día y en el mismo lugar, inmediatamente después celebrada junta ordinaria convocada anteriormente, objeto resolver sobre renuncia de un miembro de la comisión liquidadora y proposición de liquidación final. El registro de accionistas permanecerá cerrado desde el 21 hasta el 30 de abril, inclusive.— La Comisión Liquidadora. 21-A.

36.—OCUPACIONES BUSCADAS.

SECRETARIA, con mucha experiencia, para clínica médica o dental. Se ofrece. Dirigirse: J. N. S. Victoria 322. Santiago. 20-A

SE OFRECE persona joven para empleo de oficina o contabilidad tiene título contador general, registrado y recomendación, dirigirse Luis Martínez, Monjitas 808, teléfono 32734. 20-A.

37.—OCUPACIONES OFRECIDAS.

NECESITO niña sepa forrar cinturones y botones. Pasaje Imperio, local 224. 21-A.

NECESITAMOS dos armadores dos envasadoras semana corrida. Santiago Concha 1798. 24-A

FABRICA de goma necesita buenos prenseros y mezclador para segundo turno. Plaza Egaña. Juan Sabaj 48. 21-A.

ARMADORES señoras y hombre, necesito, doy prima diaria. Gaspar de Soto 789. Lo Vial. 21-A.

FABRICA de calzado, necesita cortadores de suela para máquina de golpe y planet, ayudantes adelantados sección suela, envasadoras, betunadoras y rematadoras. Andes 2374. 23-A.

FABRICA calzado necesita buenas aparadoras. Santa Rosa 2906. 22-A.

FABRICA calzado necesita buenos preparadores. Santa Rosa 2906. 22-A.

SACADOR de Puntera para Inglés se necesita. Aycaguer y Cía. Ltda. Víctor Manuel N.o 2298. 23 Ab.

APARADORAS necesito, calzado señora. San Nicolás 1419, paradero 11. 21-A.

PLANTILLEROS calzado señora, necesito. San Nicolás 1419 paradero 11. 21-A.

ARMADORES blak, necesito, Roberto Espinoza 1054. 21-A.

FABRICA calzado, necesita fijador tacos, Santa Rosa 2906. 22-A.

FABRICA calzado necesita clavador tacos suela. Santa Rosa 2906. 22-A.

NECESITO colocadores y amoldadores planchas de yeso. Chile-España 155, Ñuñoa. 21-A.

ENCHAPADORES a trato y ayudantes necesito. Santa Rosa 2968. 26-A

SE NECESITAN cortadores de forros y cueros, competentes. Aycaguer y Cía. Ltda. Víctor Manuel 2298. 21-A.

ZAPATEROS compostureros y plantilleros, necesito. Esmeralda 834. 21-A.

NECESITO buen lavandero, especializado blanco, colores buen sueldo. Providencia 1214. 21-A.

CORTADORES de cuero competentes necesita fábrica de calzado. Maturana 646. 21-A.

OPERARIAS armar con hilo, calzado niño, necesitanse. Seminario 594. 21-A.

37.—OCUPACIONES OFRECIDAS.

NECESITO cosedor de plantilla, Gálvez 915. 22-A.

APARADORAS competentes necesita fábrica de calzado. Maturana 646. 21-A.

39.—PERSONAS BUSCADAS.

TERESA Lara Chamorro, se busca con urgencia, por asuntos de herencia a repartir. Cualquier dato dirigirse a su tío político Juan Rodríguez Fuentealba. Correo Itahue. 21-A.

40.—PRESTAMOS, DINERO INVERSIONES.

SOCIO con capital y trabajo personal para club social, muy bien instalado, regia ubicación. Lunes únicamente de 12 a 2. San Diego 2214. 21-A.

43.—PROPIEDADES, VENDEN.

SE VENDE casa esquina, con restaurante. Calle Las Rejas esquina Osorno, Quinta Normal. Tratar con su dueño, ahí mismo. 21-A.

3,000, 6,000, sitios totalmente urbanizados, 60 meses plazo, tratar: Independencia 3791. 22-A.

$ 300,000, SE vende la propiedad N.o 4801, ubicada en Santiago de Uriona, esquina de Alsino, comuna Quinta Normal, 12,40 por 55,60. Tratar: Morandé 466, oficina 7. De 4 a 6. Fono 69088, Casilla 3520. 21-A.

45.—RADIOS

RADIOS, arreglo domicilio, cualquiera marca. Técnico "RCA", teléfono 51086. 28-A.

47.—RESIDENCIALES, PENSIONES.

RESIDENCIAL Amunátegui 44, ofrece bonitas piezas con o sin muebles, buena comida. Precios módicos. Recibe pasajeros 10 diarios. 24-A.

PIEZAS, pensión mesa; recibo pasajeros Huérfanos 1393. 6-Myo.

"RESIDENCIAL Piensa", Tarifas invierno, Avenida Argentina 264, teléfono 6879. Valparaíso. C.

EJERCITO 120, bonita pieza grande, 3, más personas, otras estudiantes, matrimonios, buena comida casa bajos, seriedad. 27-A

48.a.—SANITARIOS.

SALAS baños completas, además inmenso surtido artefactos sanitarios nuevos. Economice dinero comprándolos garantizados en Alonso Ovalle 1068. 22-A.

FERRETERIA A. MONTERO Y CIA. S. A.

Autorizada por Decreto Supremo número 1,773, del 19 de junio de 1935; modificado por Decretos Supremos número 2,756, del 26 de agosto de 1940, y número 5,480, del 9 de agosto de 1948

BALANCE GENERAL AL 31 DE DICIEMBRE DE 1951

CAPITAL:

Autorizado, Suscrito y Pagado	$ 12.500.000.—
Fondos de Reserva	38.435.918.50
	$ 50.935.918.50

ACTIVO

	AMORTIZACIONES			
	Costo más Reavalúo	Ejercicios Anteriores	Ejercicio Año 1951	Valor Neto
ACTIVO INMOVILIZADO				
Muebles, Instalaciones y Utiles	$ 4.712.927.12	$ 1.131.544.74	$ 358.138.24	$ 3.223.244.14
Camiones	2.550.694.52	871.378.28	335.863.24	1.343.453.—
Maquinarias y Herramientas	13.863.244.21	3.120.364.38	1.074.287.98	9.668.591.85
	$ 21.126.865.85	$ 5.123.287.40	$ 1.768.289.46	$ 14.235.288.99
ACTIVO REALIZABLE				
Mercaderías Generales			$ 61.630.947.52	
Mercaderías en Tránsito			3.116.207.68	
Cuentas Corrientes: saldo deudor menos anticipos a cuenta de contratos no liquidados			7.233.200.07	
Acciones			174.420.—	
Materia Prima			5.461.388.64	
Productos en Elaboración			6.348.712.20	$ 83.964.876.11
ACTIVO DISPONIBLE				
Caja — Dinero y Cheques			$ 528.636.91	
First of Boston Int. Corporation		US$ 473.14	42.582.60	
Bank of London & South America Ltd.		£ 180.18.5	34.516.11	
Banco de Londres y América del Sud			11.670.76	
Instituto de Crédito Industrial S. A.			9.432.93	626.839.31
ACTIVO TRANSITORIO				
Boletas de Garantía			$ 191.841.80	
Operaciones Pendientes			8.863.91	200.705.71
ACTIVO NOMINAL				
Gastos Ampliación Almacén y nuevas Instalaciones			$ 1.228.098.70	
Amortizaciones: Anteriores		$ 946.935.80		
Año 1951		140.581.45	1.087.517.25	140.581.45
				$ 99.168.291.57

PASIVO

PASIVO NO EXIGIBLE		
Capital	$ 12.500.000.—	
Fondo de Reserva Legal	5.000.000.—	
Fondo de Eventualidades	16.100.402.54	
Fondo de Accionistas	4.407.915.37	
Fondo para Adq. de Bienes Raíces	5.304.292.45	
Fondo de Revalorización, ley 9,040	6.723.308.18	
Fondo de Accidentes del Trabajo	900.000.—	
Fondo de Adq. y Renovación de Maquinarias	1.000.000.—	$ 50.935.918.54
PASIVO EXIGIBLE		
Cuentas Corrientes, Avances contra Aceptación y Pagarés Bancarios	$ 14.472.984.60	
Varios Acreedores — Facturas por Pagar	9.233.321.31	
Letras por Pagar y Otros Documentos	11.408.536.03	35.114.841.94
PASIVO TRANSITORIO		
Dividendos	$ 93.534.—	
Corporación Ayuda Mutua "A. Montero y Cía. S. A."	58.084.20	
Impuesto a la Renta retenido	155.064.90	
Retención Leyes Sociales	430.823.70	
Provisión para pago saldo Impuesto sobre la Producción	991.437.40	
Provisión para pago saldo Gratificación Contractual Extraordinaria sobre las Ventas	797.086.35	
Aliro Montero Riveros	1.000.000.—	3.526.030.55
GANANCIAS Y PERDIDAS		
Utilidad en el Ejercicio		$ 9.591.500.54
		$ 99.168.291.57

CUENTAS DE ORDEN

Obligaciones de Terceros Descontadas	$ 7.793.085.80
Boletas de Garantía con Documentos	1.018.731.15
Acciones del Directorio	25.000.00
Inversión Ley Económica	355.213.00
	$ 9.192.029.95

Descuentos con Firmas de Terceros	$ 7.793.085.80
Documentos por Boletas de Garantía	1.018.731.15
Garantía del Directorio	25.000.00
Fondos Ley 7,747	355.213.00
	$ 9.192.029.95

GANANCIAS Y PERDIDAS

Amortizaciones y Castigos		$ 2.537.346.51	
Gastos Generales		4.592.154.28	
Sueldos, Gratificaciones y Leyes Sociales	$ 42.346.232.60		
Menos: Sueldos, Salarios y Leyes Sociales considerados en el Costo de la Producción	17.168.855.55	25.177.377.05	
Honorarios Presidente y Directores por Asistencia a Sesiones		$ 5.000.—	
Sueldos y Gratificaciones del Presidente y 4 Directores, que desempeñan cargos en calidad de Empleados Particulares		2.658.621.90	
Intereses		2.477.388.30	
Impuestos y Contribuciones		3.359.657.56	$ 40.807.545.57
UTILIDAD LIQUIDA			9.591.500.54
			$ 50.399.046.11

Mercaderías Generales	$ 50.399.046.11
	$ 50.399.046.11

TOTAL DE VENTAS EFECTUADAS DURANTE EL AÑO 1951: $ 157.252.677.70
Utilidad en el Ejercicio: $ 9.591.500.54, o sea, 6.10% de utilidad sobre el monto de las Ventas.

OSCAR ALVARADO B., Contador — Reg. 5,625 | ALIRO MONTERO RIVEROS, Presidente. | CARLOS RAMIREZ BUSTAMANTE, Gerente.

Hemos revisado el Balance que antecede y la Cuenta de Ganancias y Pérdidas al 31 de diciembre de 1951, encontrando los saldos conformes con el Libro Mayor.
FERNANDO DE ELORDI — Inspectores de Cuentas — JORGE MERINO H.

ULTIMA PAGINA DE ESTA EDICION
Edición de 24 páginas. — Precio: $ 4.—

LA NACION

LUNES 21 DE ABRIL DE 1952
SANTIAGO DE CHILE

DICK TRACY

Por Chester Gould

49.—SASTRERIAS.

CASIMIRES nacionales, desde 295 pesos metro, importados desde 510 pesos. Depósito directo de fábricas. Casa Salazar, Alameda Bernardo O'Higgins 2783, esquina Libertad. 3-My.

¡CREDITOS! Sastrería González Moneda 816, interior. Hechura caballeros. Especialidad trajes sastre. H/A

GUENDELMAN, sastre, hechuras finas. Créditos. San Diego 852. Edificio Teatro Caupolicán. 3-My.

CASIMIRES nacionales, desde 295 pesos mt., importados, desde $ 510. Depósito directo de fábricas. Casa Salazar. Alameda Bernardo O'Higgins 2783, esquina Libertad. 3-My.

49.—SASTRERIAS.

RODRIGUEZ "su sastre". Hechuras finas. Materiales solamente de primera. Trajes sastre. Géneros nacionales e importados. Seriedad. Puntualidad. Facilidades de pago. Catedral 2610. Teléfono 95782. H/A.

CASIMIRES importados llegaron a precios rebajados. Casa Salazar. Alameda Bernardo O'Higgins 2783 esquina Libertad. 3-My.

SASTRERIA Salazar, caballeros, niños, extenso surtido; corte elegante. Precios incompetibles. Alameda Bernardo O'Higgins 2783, esquina Libertad. 3-My.

51.—TALLERES.

TALLER "Rápido", para soldaduras difíciles, objetos arte, joyas, dentaduras artificiales especialmente material plástico (Nylon), metales preciosos, porcelanas. Dentaduras rotas componemos en una hora. Pasaje Matte 81. Oficina 222. H/A

52.—VARIOS.

TRASPASO local sin mercadería Pasaje Imperio, local 224. 21-A.

52.a—VIAJES, TURISMO, VERANEO.

BALNEARIO Las Cruces "La Posada", atiende todo el año. Ambiente de respeto, acogedor. Hugo Antolini. 17-My.

53.—JUDICIALES.

REMATE.— ANTE QUINTO JUZGADO Civil, rematarase el 29 del presente, 15 horas, propiedad ubicada calle Quillín s/n, esquina norponiente Premio Nóbel (Guillermo Martínez Acuña), Ñuñoa. Mínimum subasta: $ 566.666.66. Garantía, 10 por ciento mínimum, boleta bancaria orden Juzgado. Demás bases, juicio Sandoval con Perg.— Secretario. 23 A.

REMATE.— POR RESOLUCION DEL Tercer Juzgado Civil de Mayor Cuantía de este departamento, el 6 de mayo próximo, a las 16 horas, se rematará la propiedad ubicada en Santiago Concha N.o 1215, de esta ciudad. Mínimum, $ 462.000, pagaderos al contado. Boleta de garantía para la subasta, 10 o/o del mínimum. Bases y antecedentes, juicio Vásquez, Antonio, con Morales, Hermosina.— El Secretario. 23 A.

REMATE JUDICIAL. — OSVALDO Aguirre, Martillero, rematará 8 mayo, 11 horas, en calle Viña del Mar 150, interior Población Lourdes, Renca, las mejoras consistentes en una construcción de tabique con barro, de tres piezas, con techo fonolita y tres puertas interior, embargadas juicio Espejo con Vargas, seguido ante Cuarto Juzgado Menor Cuantía.— El Secretario. 22 Ab.

REMATE. — ANTE EL CUARTO Juzgado Civil de Mayor Cuantía, de esta ciudad, el siete de mayo próximo, a las quince horas, se sacará a remate la propiedad ubicada en calle Manuel Antonio Prieto N.o 0181, comuna de Santiago, por el precio mínimo de $ 960.000. Bases y antecedentes en Secretaría. Juicio 100933, "Orrego de R. María con Gjurinovic Eliana, Ejecutivo". 22 Ab.

REMATE ORDENADO POR EL 3.er Juzgado Menor Cuantía, juicio Mario con Barbieri, rematará miércoles 23 de abril, a las 15.30 horas, en Catedral 1292, objetos: reloj eléctrico de colgar.— Guillermo Santa Cruz B., martillero. 21 A.

REMATE ORDENADO POR EL 3.er Juzgado Menor Cuantía, juicio Signe con Ferrada, rematará miércoles 23 de abril, a las 15.30 horas, en Catedral 1292, objetos: radio Phillips.— Ginini.— Guillermo Santa Cruz B., martillero. 21 A.

REMATE ORDENADO POR EL 3.er Juzgado Menor Cuantía, juicio Burgaft con Catalán, rematará miércoles 23 de abril, a las 15.30 horas, en Catedral 1292, objetos: mesa velador, 5 sillas, aparador.— Guillermo Santa Cruz B., martillero. 21 A.

REMATE ORDENADO POR EL 3.er Juzgado de Menor Cuantía, juicio Torremocha con Mella, rematará miércoles 23 de abril, a las 15.30 horas, en Catedral 1292, objetos: radio Ginini.— Guillermo Canta Cruz B., martillero. 21 A.

REMATE ORDENADO POR EL 3.er Juzgado Menor Cuantía, juicio Levinson con Muñoz, rematará miércoles 23 de abril, a las 15.30 horas, en Catedral 1292, objetos: ropero 2 cuerpos, velador.— Guillermo Santa Cruz B., martillero. 21 A.

REMATE ORDENADO POR EL 3.er Juzgado de Menor Cuantía, juicio Picó con Olivares, rematará miércoles 23 de abril, a las 15.30 horas, en Catedral 1292, objetos: 20 catres de fierro plegables, 1 mesa, 1 chifonier, 2 veladores.— Guillermo Santa Cruz B., martillero. 21 A.

REMATE ORDENADO POR EL 3.er Juzgado Menor Cuantía, juicio Burgaft con Alvarez, rematará miércoles 23 de abril, a las 15.30 horas, en Catedral 1292, objetos: buffet.— Guillermo Santa Cruz B., martillero. 21 A.

REMATE ORDENADO POR EL 3.er Juzgado de Menor Cuantía, juicio Nissen con Arauco, rematará miércoles 23 de abril, a las 15.30 horas, en Catedral 1292, objetos: radio Westinghouse y heladera para negocio Olimpia. — Guillermo Santa Cruz B., martillero. 21 A.

REMATE ORDENADO POR EL 5.o Juzgado Mayor Cuantía, juicio Jaque con Galarce, rematará miércoles 23 de abril, a las 15.30 horas, en Catedral 1292, objetos: 6 sillas, 1 mesa buffet, vitrina, dos sillones.— Guillermo Santa Cruz B., martillero. 21 A.

REMATE ORDENADO POR EL 2.o Juzgado de Menor Cuantía, juicio Ostale con Lazo, rematará miércoles 23 de abril, a las 15.30 horas, en Catedral 1292, objetos: ropero, ropero 3 cuerpos, escritorio cromado, cómoda y emperatriz. — Guillermo Santa Cruz B., martillero. 21 A.

SEGUNDO JUZGADO CIVIL CITA A parientes de Laura Hortensia Serrano Reinoso, audiencia 24 actual, quince horas, a fin deliberar acerca adopción que desea formular en favor menores, María Eliana, Hernán y Lucy Bahamondes Margery.— Secretario. 21 Ab.

MIGUEL HERRERA, MARTILLERO, rematará orden Tercer Juzgado, autos Levison con Braun, 6 mayo, 15.30 horas, Compañía 1447: ropero, velador, mesa, espejo. 21 Ab.

53.—JUDICIALES.

QUIEBRA JUAN MORALES QUIROZ. Por resolución de 18 de marzo de 1952, del 5.o Juzgado Civil de Mayor Cuantía de Santiago, fué declarado en quiebra el agricultor, señor Juan Morales Quiroz, domiciliado en Catedral N.o 1264 y Manuel Rodríguez N.o 145, de esta ciudad. Las personas que tengan bienes o papeles pertenecientes al fallido, deben entregarlos dentro de tercer día, al Síndico de Santiago, bajo pena de ser tenidos por encubridores o cómplices de la quiebra. Adviértese al público que no debe hacer pagos ni entregas de mercaderías al fallido, so pena de nulidad de los mismos. Los acreedores residentes en Chile deben verificar sus créditos y preferencias dentro de treinta días bajo apercibimiento legal. Las notificaciones por avisos se harán en LA NACION. — El secretario. 22-A.

QUIEBRA JORGE HALABI.— QUINto Juzgado Civil. — Resolución 17 abril 1952 declaróse aprobado convenio propuesto fallido.— Secretario. 22 Ab.

CUARTO JUZGADO CIVIL CONCEDIO posesión efectiva herencia intestada de doña Teresita Gumucio Vives, a los señores Rafael Agustín, Vicente, Joaquín, Amalia, Lucía, Juana y Pedro Gumucio Vives. 23 A.

CUARTO JUZGADO CIVIL CONCEDIO posesión efectiva herencia intestada de don Moisés Ortiz Mira, a doña Luz Ana Ortiz Maldonado; sin perjuicio derechos cónyuge sobreviviente, doña María Rufina Maldonado Contreras. 23 A.

PRIMER JUZGADO CIVIL, RESOLUción diecisiete abril presente año, concedió posesión efectiva herencia intestada Julia Doren viuda de Fernández a Eugenia y Jorge Fernández Doren.—El Secretario. 20 Ab.

MIGUEL HERRERA, MARTILLERO, rematará orden Cuarto Juzgado, autos Cabrera con Molina, 29 abril, 15.30 horas, Compañía 1447: cocina gas, ropero, chiffonier, toilette, veladores, aparador. 21 Ab.

PRIMER JUZGADO CIVIL, RESOLUción diecisiete abril presente año, concedió posesión efectiva herencia testada Alberto Gerbracht Hansen a Ana Schubert Wagner de Gerbracht, heredera testamentaria del causante.— El Secretario. 22 Ab.

CON LOS INSTRUMENTOS ADjuntos, solicita merced de agua.— Señor Intendente de la Provincia: Jorge Soto Sanhueza, chileno, agricultor, casado, domiciliado en Angol, fundo Itraque, por sí y como mandatario de su señora madre, doña Rosa Sanhueza de Soto, y de sus hermanos Alfredo y Rosita Soto Sanhueza y su marido, don Eduardo Bezanilla Benavides, de su misma nacionalidad, profesión y domicilio y que formamos la comunidad Soto Sanhueza, constituida por escritura pública que otorgamos en la notaría de Angol, el 20 de enero de 1949. Con los documentos adjuntos a V. E. respetuosamente digo: que solicito una merced de agua permanente y continua del río Malleco para riego mecánico de parte de nuestro fundo "Cutipay". El río Malleco nace en la laguna de su nombre en la Cordillera de los Andes, en la comuna de Collipulli, del departamento del mismo nombre, y que después de atravesar ese departamento y parte de Angol, de oriente a poniente, desemboca en el río Vergara, tres kilómetros m/m. al nor-poniente de la ciudad de Angol y su caudal mínimo es de veinte metros cúbicos por segundo. La cantidad que solicito para mí y mis representados es de cuatrocientos litros por segundo y el riego se efectuará mecánicamente por medio de bomba accionada por corriente eléctrica de El Abánico que va a distribuir la Endesa. La captación de agua corriente del río Malleco que solicito se hará en la ribera norte de este río, dentro del fundo Cutipay, a quinientos metros m/m. de su deslinde Norte, en el punto marcado con rojo en el croquis que adjunto; con esta agua nos proponemos regar ochenta hectáreas del expresado fundo Cutipay, todas aptas para chacarería y talajes, y para instalar y aprovechar esta merced de agua no se necesita de servidumbre alguna, pues todas sus obras de instalación y aprovechamiento se harán dentro de nuestro expresado fundo. No existen canales de riego o aprovechamiento de agua río abajo, cuyos dueños puedan sentirse afectados con esta concesión. Acompaño un croquis del terreno que nos proponemos regar con esta merced de agua, en el cual está indicado en rojo el punto de captación o de ubicación de la bomba que va a extraer el agua del río Malleco y un comprobante de la Tesorería Provincial de Angol, por $ 120. No acompaño memoria explicativa ni presupuestos de las obras necesarias para la instalación y aprovechamiento de las aguas, por tratarse de riego con bomba que por su naturaleza no requiere obras preliminares y cuya instalación definitiva depende en gran parte de la forma como la Endesa va a proporcionar la corriente eléctrica, una vez que termine la instalación de fuerza y distribución de energía eléctrica que está instalando cerca de Angol, para el servicio de toda esta región, en todo caso los estudios preliminares con sus correspondientes anexos los presentaré antes de la concesión definitiva. En mérito de lo expuesto y previo los trámites correspondientes ruego a V. E., se sirva concedernos a doña Rosa Sanhueza de Soto y a sus hijos Alfredo, Jorge y Rosita y su marido, don Eduardo Bezanilla Benavides, una merced de agua de cuatrocientos litros por segundo, o la que V. E. determine, una vez conocidos los informes y demás antecedentes técnicos que se agreguen, de las aguas del río Malleco para regar ochenta hectáreas de nuestro fundo "Cutipay", ubicado en el departamento de Angol, comuna del mismo nombre.— Angol, 27 de marzo de 1952. — Al señor Intendente de la Provincia de Malleco.— Presente.— República de Chile.— Gobierno Interior.— Intendencia de Malleco. — Angol, 27 de marzo de 1952. — F. 9. L. 5.— N.o 168.— Por presentada la solicitud de Merced de Agua del señor Jorge Soto Sanhueza, por sí y como mandatario de su señora madre, señora Rosa Sanhueza de Soto, y de sus hermanos Alfredo y Rosita Sanhueza y su marido, don Eduardo Bezanilla Benavides, remítase una copia a la respectiva Junta de Vigilancia y publíquese por tres veces consecutivas dentro del plazo de 30 días en "El Regional", de Angol, y en LA NACION, de Santiago, en cumplimiento al Art. 261, del Código de Aguas, ley 9,909, de veintiocho de mayo de mil novecientos cincuenta y dos. Anótese.— José C. Astudillo Vallejos, Intendente de Malleco. — Humberto Rivera Vega, secretario abogado de la Intendencia. 21-A.

53.—JUDICIALES.

SOLICITA LAS MERCEDES DE agua, que indica, para regadío.— Avelino Gallardo, chileno, agricultor, casado con doña Fresia Carrasco, domiciliado en Pan de Azúcar Dpto. de Coquimbo, al Excmo. señor Presidente de la República, respetuosamente, dice: Que en Pan de Azúcar, departamento de Coquimbo, contigua al cerro de primer nombre indicado, soy propietario de una parcela aproximadamente de ocho hectáreas de extensión. Deslinda al norte, con camino público a Coquimbo; oriente, con camino público a La Serena; sur, con terrenos del fundo Sta. Elena de la Suc. Portales, y poniente, línea recta del alambrado desde el punto donde hacía curva el alambrado del fundo Santa Inés hasta el camino que va a Coquimbo, naciendo ángulo recto con dicho camino. Se encuentra inscrita dicha propiedad en el Registro de Propiedades de Coquimbo, a fs. 193, N.o 167, correspondiente al año 1951. El citado predio lo riego, como, igualmente, lo hacían mis antecesores en el dominio inscrito, desde tiempos inmemoriales, con las aguas que conduce la quebrada que pasa por el fundo Santa Inés, de los señores Coll Hnos. Esta quebrada nace en el fundo Santa Elena, de los señores Suc. Portales sigue por el predio denominado Corazón de María, de la Suc. Schaefer, pasa por el fundo Santa Inés, de Coll Hnos., seguidamente, cruza el camino público que va de La Serena a Ovalle, por medio de obras de ingeniería, para continuar hasta mi predio antes individualizado y que se llama Lourdes, donde tengo instalada una bocatoma que capta dichas aguas y las deposita en una represa con cortina de arcilla. La captación se hace pasada la alcantarilla que cruza el camino público referido y la bocatoma queda junto al cerco que limita el predio por el oriente. Esta captación existe desde tiempos inmemoriales. De acuerdo con el Art. 23 y 43, del Código de Aguas, estimo que es necesario obtener la correspondiente merced de agua para regadío, a fin de legalizar esta situación de hecho que se mantiene desde tiempos inmemoriales por mis antecesores y actualmente por el suscrito. Puede estimarse que en épocas normales pasan 20 litros por segundo por la bocatoma que tengo en mi predio, que es el caudal de aguas que conduce la quebrada, y la misma dotación es la que ocupo en el riego de las 8 hectáreas de mi propiedad, que queda bajo el nivel de dichas aguas. Esta dotación de agua en años malos disminuye considerablemente. No existen otras tomas ni aguas arriba ni aguas abajo de las partes que he señalado con el curso de la quebrada, ni hay otros canales ni otros aprovechamientos de dichas aguas que los que yo le doy. No acompaño presupuesto de gasto de las obras, porque, en realidad, no hay otros pendientes, ya que el cauce natural de la quebrada, la alcantarilla y la boca toma como igualmente la represa están construídas y por esta circunstancia estoy haciendo uso de las referidas aguas. Acompaño un croquis de ubicación del predio Lourdes y de las aguas a que me refiero precedentemente. Igualmente, y a fin de precaverme en las épocas de sequías que no falte el agua en mi predio, para el riego del mismo, vengo en solicitar además una merced para el aprovechamiento de las aguas subterráneas que pasan por mi propiedad, reproduciendo para este caso las anteriores consideraciones. Dicho aprovechamiento se haría mediante un pozo que se cavaría en mi misma propiedad dejando constancia que ni arriba ni abajo hay pozo alguno que aproveche las referidas aguas subterráneas, y dejando constancia, además, que el caudal de agua que se obtendría por este método también sería de 20 lts. por segundo. Por tanto.— Al Excmo. Sr. Presidente de la República, ruego me conceda la correspondiente merced de agua para regadío de la quebrada sin nombre que he individualizado precedentemente hasta la cantidad de 20 litros por segundo, y la merced de agua subterránea con el mismo fin y en la misma cantidad de litros, para regar mi predio denominado Lourdes.— Es gracia. — (Fdo.): Avelino Gallardo.— Certifico que con esta fecha fué presentada en secretaría, siendo las 11 horas, 0 minutos.— La Serena, 25 de marzo 1952.—José María Cerda R., secretario abogado.— Coquimbo. — La Serena, 26 de marzo de 1952. — N.o 88.— De conformidad con lo dispuesto en el Art. 261, de la ley 9,909, Código de Aguas, publíquese la solicitud precedente y su proveído, por tres veces consecutivas, y dentro del plazo de treinta días, a costa del solicitante en el diario "El Día", de esta ciudad, y en LA NACION, de Santiago. Para su conocimiento y fines que correspondan, remítase copia de la solicitud de concesión a la Junta de Vigilancia.— Anótese.— Fernando Illanes Abbott, Intendente de Coquimbo.— José María Cerda R., secretario abogado. 21-A.

MIGUEL HERRERA, MARTILLERO, rematará orden Cuarto Juzgado, autos Eyzaguirre con Valenzuela, 29 abril, 15.30 horas, Compañía 1447: vitrina, buffet, mesas, sillas. 21 Ab.

MIGUEL HERRERA, MARTILLERO, rematará orden Cuarto Juzgado, autos Golstein con Miranda, 29 abril, 15.30 horas, Compañía 1447: Radio Chester. 21 Ab.

MIGUEL HERRERA, MARTILLERO, rematará orden Cuarto Juzgado, autos Klarman con Fliman, 29 abril, 15.30 horas, Compañía 1447: buffet, mesa, sillas. 21 Ab.

MIGUEL HERRERA, MARTILLERO, rematará orden Cuarto Juzgado, autos Federici con Rodríguez, 29 abril, 15.30 horas, Compañía 1447: balanza Berkel. 21 Ab.

MIGUEL HERRERA, MARTILLERO, rematará orden Cuarto Juzgado, autos Cía. Seguros Lloyd de Chile con Tarraza, Compañía 1447: piano de cola "D'Honeus". 21 Ab.

EXPROPIACION, SEGUNDO JUZgado Mayor Cuantía Santiago, causa N.o 138108, Caja Habitación con González, Manuela. Conforme Art. 30, ley 5,604, avísase terceros, fin puedan hacer valer sus derechos que Caja depositó $ 78,460, orden Juzgado para responder expropiación inmueble calle Gamero N.o 3076, de esta ciudad de doña Manuela González.— El secretario. 25-A.

MIGUEL HERRERA, MARTILLERO, rematará orden Cuarto Juzgado, autos Cuesta con Díaz, 29 abril, 15.30 horas, Compañía 1447: taladro mecánico. 21 Ab.

PRIMER JUZGADO CIVIL, RESOLUción 15 octubre 1951, concedió posesión efectiva herencia intestada Irene Vergara Pezoa a Exequiela Rosa Bolleman Vergara.— El Secretario. 23 A.

53.—JUDICIALES.

NOMINA DE LOS DEPOSITOS A LA orden del 5.o Juzgado Civil de Mayor Cuantía, que tienen más de diez años, y que se publica de acuerdo con el artículo 518 del Código Orgánico de Tribunales: Caja Nacional Ahorros, 30-IV-941, boleta 112, juicio Tagle-Valdivieso, $ 100; Caja Nacional Ahorros, 6-V-941, boleta 207, juicio Rone-González, 647; Caja Nacional Ahorros, 2-I-941, boleta 7843, juicio Pascual-Palomo, 30; Caja Nacional Ahorros, 20-V-940, boleta 4482, juicio Kratzer-Moersberger, 3; Caja Nacional Ahorros, 14-V-941, boleta 386, juicio Ilabaca-Guerrero, 98; Caja Nacional Ahorros, 18-VI-941, boleta 1591, juicio Fisco-Deudores, 1.158; Caja Nacional Ahorros, 16-VI-941, boleta 1518, juicio Fisco-Deudores, 5.870.70; Caja Nacional Ahorros, 7-VII-941, boleta 908, juicio Fisco-Deudores, 589.34; Caja Nacional Ahorros, 26-VI-941, boleta 693, juicio Fisco-Deudores, 800.96; Caja Nacional Ahorros, 22-XI-941, boleta 27210, juicio Fisco-Deudores, 933.32; Caja Nacional Ahorros, 22-XI-941, boleta 27211, juicio Fisco-Deudores, 1.981.25; Caja Nacional Ahorros, 19-XII-941, boleta 27947, juicio Fisco-Deudores, 7.387.91; Caja Nacional Ahorros, 30-XII-941, boleta 27653, juicio Fisco-Deudores, 5.741; Caja Nacional Ahorros, 12-XI-941, boleta 27428, juicio Fisco-Deudores, 40; Caja Nacional Ahorros, 13-III-941, boleta 8203, juicio Caja Ahorros-Saavedra, 4.680.40; Caja Nacional Ahorros 20-VI-941, boleta 622, juicio Caja Ahorros-Albertz, 609.29.— Santiago, abril de 1952.— L. Manterola, Secretario. 23 A.

PRIMER JUZGADO CIVIL, RESOLUción quince abril presente año, concedió posesión efectiva herencia testada Luis Alberto Canales Negrete, a Elena, Luis, Francisco, Lucila, Emilio y Pedro Canales Tapia.— El Secretario. 21 A.

QUIEBRA LUIS ARNOLD SCHEUcher.— Tercer Juzgado Civil.— En Santiago, a tres de abril de 1952, tuvo lugar el comparendo, con asistencia de don Enrique Ortúzar, por la Sindicatura de Quiebras, y de los siguientes acreedores: don Juan B. Rossetti, por don Pablo Waiss; don Vasco Sepúlveda, por don Eduardo Damm; don Alberto Chacón, por don Moisés Sepúlveda; don Fernando Méndez, por Esso Standard Oil; don José Otero, por Lieberman Waelchli; don Patricio Claro, por East Bronze Aluminium Co.; don Roberto Sanhueza, por sí; don Juan Goñi, por Frank Romero. Los acreedores aprueban en todas sus partes las proposiciones de convenio de fojas 95, reiteradas y modificadas a fojas 141, y designan una comisión liquidadora, compuesta por don José Otero Bañados, don Alberto Chacón y don Pablo Waiss, quienes tendrán en conjunto una remuneración del 10 o/o del producto líquido de la realización de los bienes. Se deja constancia que asiste también a esta Junta el representante del fallido, don Mario Lorca Bergeño. Firman con S. S.— Rafael Retamal, Mario Lorca, J. Ortúzar, Patricio Claro, Juan B. Rossetti, F. Méndez, Vasco Sepúlveda, Alberto Chacón, José Otero.— Luis Suárez, Secretario. 23 A.

QUIEBRA FULVIO ALBERTONI MOnico.— Quinto Juzgado Civil.— Por resolución de 7 de abril de 1952, túvose por cerrado el procedimiento ordinario de verificación de esta quiebra. Dentro del plazo, verificáronse los siguientes créditos: Créditos valistas: Sergio Aguirre Casanueva, letras, $ 30.000; Wessel Duval y Cía. S. A. C., letras y gastos, $ 2.304.91; Hugo Hanisch, letras, gastos e intereses, $ 90.671.07; Angel Pantuzzi, letras y gastos, $ 39.232.10; Banco Español-Chile, letra, $ 70.000; Ingeniería Eléctrica S. A. C., letras y gastos, $ 34.562.43; Rogelio Bustamante, letra y gastos, $ 3.757; Rita Aravena, mutuo, $ 250.000; Hugo Miranda, letras, $ 100.000; Gibbs y Cía. S. A. C., letras, $ 23.911; Sofía Sack N., letras y gastos, $ 12.552.50; Gildemeister y Cía. Ltda., letras, $ 20.273.35; Nicolás Ordenes, cheque, $ 21.077.10; Sociedad S. T. Errázuriz y Cía. Ltda., letra y gastos, $ 5.470.80; Ferrimex Ltda., letras, $ 9.572.25; Juan Chesta Viale, mutuo, $ 155.502.60; Agencias Graham S. A. C., letras, $ 3.414; Luis Rafael Jofré Délano, letra, $ 6.000.— Créditos preferentes: Manuel Galilea, arriendos, $ 13.500; Nicolás Ordenes, sueldos, $ 34.500; Artemisa Aravena, hipoteca, $ 156.800.— El Secretario. 23 A.

CUARTO JUZGADO CIVIL CONCEDIO posesión efectiva herencia intestada de don Samuel Rojas Aracena a señores Jorge Rafael, Leonardo Samuel, Teresa del Carmen, María Encarnación, Lidia de las Mercedes, Celia Leopoldina e Inés Eliana Rojas Bravo, sin perjuicio derechos cónyuge sobreviviente, doña Bertina Bravo Maturana. El 28 del presente, a las 16 horas, practicaré inventario solemne.— Puyó. 23 A.

QUIEBRA SOC. CHILENA IND. DE Pesca.— Tercer Juzgado Civil.— Por resolución de 17 de abril de 1952, túvose por ampliada nómina de créditos reconocidos en esta quiebra, con el valista de don Carlos Hardt, por $ 400.507.— El Secretario. 23 A.

QUIEBRA ELADIA QUINTANA DE Veloso.— Cuarto Juzgado Civil.—Por resolución de 17 de abril de 1952, fijóse como fecha cesación pagos fallido el 31 de agosto de 1948.— El Secretario. 23 A.

QUIEBRA ELADIA QUINTANA DE Veloso.— Cuarto Juzgado Civil.— Por resolución de 17 de abril de 1952, túvose por ampliada nómina de créditos reconocidos, con un crédito valista a favor de don Enrique Evans de la Cuadra, por $ 170.500.— El Secretario. 23 A.

NOTIFICACION. — ANTE CUARTO Juzgado Civil Mayor Cuantía, en expediente N.o 112.153, caratulados "Urbina S., Osvaldo con Urbina A., Drusila", interdicción, se ha decretado la citación de los parientes de doña Drusila Urbina Aguilera, para la audiencia del 25 del presente, a las 15 horas, objeto oírlos sobre petición de interdicción. En consecuencia, notifico a los parientes de doña Drusila Urbina Aguilera, audiencia señalada.— Puyó, Secretario. 23 A.

QUIEBRA JUAN ABUFHELE HALAbi.— Tercer Juzgado Civil.— Resolviendo una petición del fallido, el Juzgado ha dictado la siguiente resolución: Santiago, abril 18 de 1952.— Vistos: Con el mérito de los antecedentes y el certificado precedente, se sobresee definitivamente en esta quiebra. Notifíquese por avisos. — R. Retamal.— L. Suárez, Secretario. 23 A.

QUINTO JUZGADO CIVIL CONCEDIO posesión efectiva herencia intestada de Rosa Zúñiga Arriagada a Raúl Ernesto y Rosa Ester Aranda Zúñiga. Tramítase conforme artículos 40-44 ley 5,427.— Secretario. 22 A.

CUARTO JUZGADO CIVIL CONCEDIO posesión efectiva herencia intestada de don César Martínez Prenafeta, a señores Sergio, César Alejandro, José Alejandro, Jorge Eduardo, Fernando Roberto y Jaime Nicolás Martínez Pérez. El 25 del presente, a las 16 horas, practicaré inventario solemne.— Puyó. 23 A.

CUARTO JUZGADO CIVIL CONCEDIO posesión efectiva herencia intestada de don Manuel Peña, a sus hijos legítimos Martina, Filomena del Carmen, Justo Pastor y Arturo del Carmen Peña González. Tramítase arreglo artículos 40, siguientes, ley 5,427. 22 A.

CUARTO JUZGADO CIVIL CONCEDIO posesión efectiva herencia intestada de don Rafael Valera Avilés, a don Manuel Guillermo y doña Nora Aida Valera Becerra; sin perjuicio derechos cónyuge sobreviviente, doña Clemencia Becerra Muñoz. 23 A.

ACTIVIDAD NACISTA SERA INVESTIGADA

CONCEPCION, 20.— El Intendente de la Provincia ha manifestado a la prensa local haber recibido instrucciones en el sentido de ampliar las investigaciones relacionadas con la existencia de un movimiento neonacista en esta ciudad, el cual se exteriorizaría a través de frecuentes reuniones en un bar de esta ciudad y en el cual se exaltaría el recuerdo de los líderes totalitarios Hitler y Mussolini, y las fechas destacadas del nacismo. —(VILLEGAS, corresponsal).

GABRIEL GOZALVEZ LLEGO HOY A ARICA

ARICA, 20.— En un avión de la Panagra llegó hoy a esta ciudad, procedente de La Paz, don Gabriel Gozálvez, destacado político boliviano, quien fuera derrotado por Víctor Paz Estensoro en las últimas elecciones presidenciales de mayo pasado. Lo acompaña su hija Cristina.— (EL CORRESPONSAL).

PLANTACION DE PINOS HARAN EN CONCEPCION

CONCEPCION, 20.— El señor Rafael Ogrlde M., delegado de los servicios de Beneficencia en Concepción, ha oficiado a la Junta Central de Beneficencia, informando que está reuniendo los antecedentes técnicos para proceder a la reforestación con pinos del Cerro Caracol, frente al Hospicio, sector raleado de árboles debido a la explotación intensiva realizada en 1950.

El proyecto de reforestación se realizará con cargo a fondos obtenidos por la venta de los pinos que existían en la zona, alcanzando la inversión necesaria a $ 50.000, habiéndose iniciado ya la limpieza y preparación de los terrenos. (VILLEGAS, corresponsal).

CONSTRUIRAN PUENTE EN PADRE LAS CASAS

PADRE LAS CASAS, 20.— El Ministerio de Vías y Obras ha destinado la suma de cuatro millones quinientos cuarenta mil pesos, para construir el tramo del puente carretero arrastrado por las aguas del río Cautín durante el invierno del año pasado, uno de los más lluviosos de los últimos tiempos. En los círculos locales se espera que tales obras sean iniciadas a la brevedad posible, para terminar con la odiosa espera que deben soportar los vehículos al atravesar el viaducto mencionado, debido a la poca extensión que tiene el puente colgante provisorio, actualmente en uso.— (El corresponsal).

3 MILLONES PARA OBRAS CAMINERAS

CONCEPCION, 20.— Obras camineras por 3 millones de pesos se ejecutarán en la carretera de Tomé a Dichato, con lo que se habilitará este camino para su tránsito durante todo el año. Para tal objeto se llamará a tres propuestas que consistirán en la ripiadura, conservación y mejoramiento de once kilómetros del camino. En las obras se incluyen reparaciones de puentes menores y habilitación de los existentes. Una vez terminados estos trabajos empalmarán con los que se están realizando en la vía regional de Dichato a Pinguerai, en la que se ha terminado el puente Dichato. La Oficina de Caminos cuenta ya con los recursos necesarios para iniciar la obra una vez aprobadas las propuestas. — (EL CORRESPONSAL).

53.—JUDICIALES.

QUINTO JUZGADO CIVIL CONCEDIO posesión efectiva herencia intestada de Josefa o Josefina Servat Marquet, a hijos legítimos Miguel y María Eugenia Lastarria Servat.— Secretario. 23 A.

CUARTO JUZGADO CIVIL CONCEDIO posesión efectiva herencia intestada de don Falconeri García de la Pastora a don Cisterciense García de la Pastora. Tramítase arreglo artículos 40, siguientes, ley 5,427. 22 A.

BOMBAS.

CUERPO DE BOMBEROS DE ÑUÑOA.— "Estamos Alerta".— Cito a las compañías del Cuerpo a sesión extraordinaria para el lunes 21 del presente, a las 22 horas. Tabla: Elección de primer y segundo comandantes.— Secretario general. 21 A.

OCTAVA COMPAÑIA DE BOMBEros.— "La Unión es Fuerza".— De orden del señor Director, cito a la Compañía a sesión extraordinaria para el lunes 21 del presente, a las 21.30 horas. Tabla: Asuntos varios.— El secretario. 21 A.

Mañana

De 9.30 a 12 y de 14.30 horas adelante

REMATE DE ALHAJAS, PIELES — Y — OBJETOS VARIOS

EN LA SUCURSAL N.o 4 DE LA

CAJA DE CREDITO POPULAR

San Pablo N.os 2461-2471

Préstamos concedidos en Agosto de 1951, y vencidos en Febrero de 1952, sobre ALHAJAS, PIELES y OBJETOS VARIOS, por la Sucursal N.o 4 y préstamos concedidos en Agosto de 1951, y vencidos en Febrero de 1952, sobre OBJETOS VARIOS, por la Sucursal N.o 6.

EXHIBICION

HOY: de 9.30 a 12 y de 14.30 a 17 horas

Descarrilamiento de 11 vagones de ferrocarril

CONCEPCION, 20. — En el ramal de Renaico a Traiguén entre las estaciones Los Sauces y Trinte se produjo a las 13.15 horas del viernes, un accidente ferroviario de grandes proporciones al descarrilarse el tren de carga N.o 224, que efectúa el servicio de Traiguén a San Rosendo a la altura del kilómetro N.o 40.50. La cortadura de un eje en un carro cargado con harina originó el descarrilamiento de los diez carros restantes.

Aproximadamente cien metros de la línea férrea quedaron totalmente destruídos. Daños personales no se registran, habiéndose producido desperfectos en el equipo férreo por un valor de $ 2.500.000. — (VILLEGAS, corresponsal).

Vecinos de Caburgua solicitan un puente

LONCOCHE, 20.— Los vecinos de Caburgua, de la comuna de Pucón, solicitaron a la Junta Departamental de Caminos la construcción definitiva del puente sobre el río Liucura, porque el actual, construído por ellos, no resistirá la crecida del río del próximo invierno.

Deportes. — Hoy se inicia la temporada oficial de fútbol con los encuentros de segunda serie entre Maipo y Peñarol, a las 11 horas, y de los de primera de los mismos equipos, a las 14 horas.

Aniversario de los bomberos.— Con un desfile de antorchas y romería a las tumbas de los voluntarios fallecidos, la Primera Compañía de Bomberos de Loncoche celebró sus cuarenta y cuatro años de vida. En el cementerio hicieron uso de la palabra el ayudante de la Compañía, señor Max Gergen y el Superintendente, señor Adolfo Suárez.

Matrimonio concertado.— Con motivo de la concertación de matrimonio de la señorita Teresa Villarroel M., con el señor Mario E. Moreno M., se efectuó una manifestación a la que asistieron: Juan Villarroel, Enriqueta de Villarroel, María Moreno, Grascoles Vera, Elena Soto, Genovea de Cartes, Julia de Ochoa, Iris Bolomey, Rebeca de Aldana, Silvia Bolomey, Urzula de Monje, Fresia Ochoa, Norma Ochoa, Miriam Villarroel; señores: Miguel Ochoa, Jovino Cartes, Ruddy Geisse, Roberto 2.o Aldana. Excusaron su inasistencia, los señores Manuel Muñoz Andrade, y señora, y Heriberto Vallejos y señora.— (EL CORRESPONSAL).

Celebrarán 1.o de Mayo los minoristas: San Fernando

SAN FERNANDO, 20. — La Cámara de Comercio Minorista se encuentra haciendo los preparativos para la gran asamblea que celebrarán el 1.o de mayo en los salones de la Unión Fraternal. A continuación de la asamblea se ha programado un almuerzo de camaradería, al que han sido especialmente invitadas las autoridades civiles y militares de esta ciudad.

CORO DE PROFESORES

El coro de profesores ha elegido su nuevo directorio, que quedó compuesto por las siguientes personas: presidente, señor Pedro Araya Riveros; secretaria, señorita Magaly Bergeon; secretario de prensa y propaganda, señor Orlando Barrientos; tesorera, señora Matilde Varela. Entre las actividades que desarrollará el presente año figuran el festival del coro Pablo Vidales, en mayo; visita del coro a Mendoza y Canadá; concurrencia a las fiestas corales de Santiago. (El Corresponsal).

Plan de pavimentación desarrollarán en Ñuñoa

ÑUÑOA, 20. — El jueves se reunió la Junta de Pavimentación, y en relación con la Comuna de Ñuñoa, acordó llamar a propuestas públicas para las siguientes calles y avenidas: 1.o — Pavimentación de Avenida Exequiel Fernández, Dalias, Jerónimo de Vivar y Los Alerces desde Pedro de Valdivia a Población de OO. Municipales, Las Palmeras; 2.o Avenida Egaña desde Alonso de Berríos a camino Lo Hermida Abajo; Avenida Peñalolén desde Avenida Egaña hasta el Canal San Carlos, y Peñalolén desde Canal San Carlos hasta el recinto militar. 3.o— Avenida Irarrázabal (Bandejón Sur) desde Nueva Ñuñoa hasta Pedro de Valdivia 4.o 16.000 metros cuadrados para pavimentar aceras de diversas calles y Avenidas de la comuna. Todos estos trabajos se realizarán durante el presente año. (SAEZ, Corresponsal).

MERINO SEGURA DIO FONDOS PARA OBRAS PUBLICAS

CURICO, 20. — Especial importancia ha tenido para Curicó la visita del Ministro de Obras Públicas y Vías de Comunicación, señor Ernesto Merino Segura, que continuó hacia Romeral, para seguir a Los Queñes, ordenando que se pavimentara el camino internacional a la Argentina.

El señor Merino Segura manifestó que a mediados de año llamará a propuestas públicas para pavimentar los primeros 12 kilómetros. Expresó que en los próximos años se continuarían los trabajos de pavimentación de esta ruta, ya que se cuenta con parte de los fondos necesarios para hacer estos trabajos.

En Los Queñes expresó que se construiría un balneario, destinando 30 mil pesos para la compra del sitio en que se hará y la creación de un refugio cordillerano para los estudiantes. En la tarde visitó diversas obras públicas, y declaró que otorgaría fondos para la habilitación del Cuartel de Carabineros y la adquisición de edificios anexos para la Escuela Normal, con el objeto de que se construya un internado de valor de 2 millones de pesos. Agregó que ordenará el arreglo de la Cuesta La Higuera, en el camino de Curicó a Llico, prometiendo 2 millones de pesos para estos trabajos y otras importantes obras camineras de la región.— (MERINO, corresponsal).

LINEA DIRECTA DE TELEGRAFO ENTRE OSORNO-SANTIAGO

OSORNO, 20.— Esta semana quedará definitivamente unida la ciudad de Osorno con Santiago por la vía telegráfica, según lo ha declarado el Administrador de estos servicios. Esta instalación evitará el envío de telegramas a Valdivia y desde allí a Santiago, lo que significa lógicamente pérdidas de tiempo y recargo de trabajo para el personal que opera estos servicios.— (SOLAR, corresponsal).

OCHO CARROS VOLCADOS EN UN ACCIDENTE

ANGOL, 20.— El accidente ferroviario ocurrido ayer entre las estaciones Trintre y Los Sauces, destruyó 100 metros de vía, volcándose, al mismo tiempo, ocho carros de carga. Cuadrillas de obreros continúan trabajando intensamente con equipos mecanizados para retirar los carros volcados y dejar la línea expedita para el tránsito, en las primeras horas de hoy. El accidente no provocó desgracias personales.— (ARANCIBIA, corresponsal).

Liceo de Nueva Imperial recibirá aporte fiscal

NUEVA IMPERIAL, 20. — El Jefe de Locales del Ministerio de Educación informó al Gobernador señor Aner Padilla Zapata, que el Ministerio de Educación había aprobado el proyecto elaborado por la D. O. P. para el nuevo edificio con que contará el Liceo Fiscal de Nueva Imperial, habiéndose destinado $ 3.840.000. Existe general complacencia ante esta grata noticia esperándose activar todos los recursos para que el Liceo Fiscal sea una realidad en el curso del presente año.

LOCOMOTORA SE VOLCO EN ESTACION HUASCO

HUASCO, 20.— El viernes, a las 20 horas, a trescientos metros de la Estación se volcó la locomotora N.o 3078, gobernada por el maquinista Atilio Salas. Esta máquina arrastraba el tren de pasajeros desde Vallenar a este puerto, debiéndose el volcamiento al mal estado del cambio que existe en la línea principal. (TAPIA, Corresponsal).

Suspendida la venta de estampilla de Seguro

DOMEYKO, 20.— Incontables molestias están sufriendo los dueños de faenas mineras y la Planta de la Caja de Crédito Minero, con la medida de la Caja de Seguro Obligatorio de suspender la venta de estampillas en esta localidad, donde se venden más de 50 mil pesos anualmente. Ahora, las compras deben hacerse en Vallenar, con las consiguientes molestias y pérdida de tiempo.

Deportes.— Durante tres días se desarrolló en Vallenar la competencia anual deportiva. Se clasificaron campeones, la Caja de Crédito Minero, en fútbol; el Deportivo Vallenar, en básquetbol y pimpón, y el Pedro Aguirre Cerda, en rayuela.

—El equipo del Colo Colo ha sostenido varios encuentros con los deportivos de esta zona. Hasta el momento ha jugado y ganado al Unión Mina y al Vallenar.

Homenaje radial.— La Radio Minería rindió un homenaje a Domeyko, en su audición "Bazar de Mediodía", dirigida por el locutor huasquino René Largo Farías. En la audición se dieron a conocer la producción, riqueza, costumbres y problemas de esta localidad.— (OLIVARES, corresponsal).

AVIONES VENEZOLANOS PASARON POR ARICA

ARICA, 20.— A las 10 horas de ayer pasaron, en tránsito para Venezuela, dos aviones de ese país, comandados por los capitanes Martín Parada y Luis Méndez, después de dejar en La Paz, diez médicos enfermeros, para atender a los heridos de la revolución boliviana. Los capitanes Parada y Méndez declararon que la situación en la capital de Bolivia es tranquila.

Los rumores esparcidos de que ochenta cadetes de la Escuela Militar boliviana continúan resistiendo, atrincherados, en ese recinto militar, no han podido ser confirmados. — (RODOLFO TEJERIA, corresponsal).

MINISTRO MERINO VISITO CURICO

CURICO, 20.— En visita de inspección a los caminos y puentes de esta ciudad, como de los establecimientos educacionales que necesiten atención de los Servicios de Obras Públicas, se encuentra en Curicó, a invitación del diputado señor Hernán Arellano, el Ministro de Obras Públicas, señor Ernesto Merino Segura.

Circular sobre el Censo.— Se ha recibido en la Intendencia una circular del Ministerio del Interior en la que se reitera las instrucciones sobre la cooperación que deben prestar los funcionarios fiscales para la mejor expedición y desarrollo de las labores del XII Censo General de la Población y 1.o de la Vivienda. — (EL CORRESPONSAL).

DESTINADOS FONDOS A CAMINOS: CAUTIN

TEMUCO, 20. — Se ha recibido comunicación del Ministerio de Obras Públicas por la que se informa la dictación del decreto por el cual se autoriza la inversión de hasta diez millones de pesos en obras camineras en el Sur del país con especial preferencia para Cautín. — (ALVIAL, corresponsal).

PRONTA ENTREGA DE UN TRAMO CAMINERO

RANCAGUA, 20. — Actualmente se trabaja en la terminación del tramo de cuatro kilómetros del camino de Coltauco a Idahue, realizada por la firma Gidi y Cía., este tramo deberá ser entregado en el curso de la presente semana. Igualmente se encuentran avanzados los trabajos en otros tres tramos que se construyen paralelamente en la prosecución de este camino. — (CARDENAS, corresponsal).

Obreros de Agua Potable celebraron convención

CONCEPCION, 20.— Los operarios permanentes de los Servicios de Agua Potable y Alcantarillado de Chile celebraron en esta ciudad su Segunda Convención Nacional, con asistencia de delegados de todo el país, en el local de la Sociedad Francisco Bilbao. Hicieron uso de la palabra en el acto inaugural, el presidente de la Asociación Provincial de Concepción, el presidente nacional, el Ingeniero administrador de los Servicios, en representación del Director General, el presidente provincial de la ANEF.

Entre las conclusiones de la Convención figura el proyecto de planta que será presentado al Presidente de la República; contabilización de los días del mes calendario para el pago de sueldos; revisión del escalafón y obtener la construcción de poblaciones para obreros y empleados.

Por último se eligió la nueva directiva que quedó compuesta como sigue: presidente nacional, Guillermo Arroyo; vicepresidente, señor Alberto Navarrete; secretario, Celedonio Peña; subsecretario, Félix Riquelme; tesorero, Guillermo Varas; directores, Raúl Montané y Pedro Morales. (El Corresponsal).

HOMENAJE DE SINFONICA A CIUDAD DE VALDIVIA

VALDIVIA, 20. — El viernes la Orquesta Sinfónica de Chile dió un concierto en el Teatro Cervantes, en homenaje al Cuarto Centenario de Valdivia. El programa comprendió el Concierto N.o 2 de Brahms, actuando como solista, Mario Miranda, ganador del Concurso Nacional de Piano, y el Concierto en Re Mayor de Mozart, solista Gavarino Mendoza. Después del Concierto, la Sociedad Amigos del Arte ofreció una manifestación en los comedores del Club de la Unión, al director de la Orquesta, Víctor Tevah y a los solistas. — (EL CORRESPONSAL).

CONSTRUIRAN CASA DE SOCORROS: PAREDONES

PAREDONES, 20.— La Dirección General de Beneficencia ha enviado a un arquitecto a fin de inspeccionar el terreno donado por la señora Mercedes Urzúa, para la construcción de una casa de socorros que se proyecta crear en esta localidad. Del mismo modo es motivo de gran entusiasmo la noticia de que será construída una escuela en el distrito llamado "La Población", iniciativa fiscal que vendrá a solucionar el problema de un abundante sector de niños de ambos sexos en edad escolar, que actualmente están sin poder completar su instrucción. (GONZALEZ, Corresponsal).

S. SACK.
FIERRO NACIONAL
REDONDO CUADRADO PLANO
SAN PABLO 1179
MORANDE 817
V. MACKENNA 1648

CUIDE SU GARGANTA
Use el remedio a base de formaldehido para proteger boca y garganta y prevenir contagios
FORMITROL
Tubos de 30 pastillas • VENTA EN FARMACIAS