Comunistas atacan desde aviones a los obreros polacos

Cunde el descontento, especialmente en Minas de Alta Silesia

BERLIN, julio 3 (UP).— Por Joseph B. Flemming.— Una organización investigadora privada de Alemania Occidental, informó esta noche que tropas polacas lucharon contra un numeroso grupo de partidistas en una selva a unos 80 kilómetros al norte de Poznan, anoche y esta madrugada.

La organización dijo que las tropas polacas, en su intento de eliminar a la resistencia anticomunista se encontraron con la banda partidista en una gran selva entre los rios Netze y Warthe, en las vecindades de Schneidemuehl.

La verdadera batalla que siguió, añádese, comenzó en las horas de la noche y se prolongó hasta la madrugada de hoy martes.

El grupo de resistencia contestó al fuego de los soldados y luego se retiró al otro lado del Netze, a la región de los lagos pomeranios de acuerdo con las noticias recibidas por la organización informante.

Según parece, el sitio en que se ocultaban los anticomunistas fue localizado por helicopteros del ejercito polaco que

(A la página 2, columna 4)

TIEMPO PARA SANTIAGO:
BUENO. ALGO NUBOSO.
TEMPERATURA DE AYER:
MAXIMA: 17 grados C. a las 16 horas.
MINIMA: 0.6 grados C. bajo cero a las 8.30 horas.
SOL: Sale a las 7.48 horas; puesta: a las 17.46 horas.
LUNA: Sale a las 3.32 horas; puesta: a las 14.25 horas.
FASE: Luna nueva el 8 del presente.

LA NACION

AÑO XL — MIERCOLES 4 DE JULIO DE 1956 — SANTIAGO DE CHILE — PRECIO $ 25.— N.o 14.091

EDICION DE 22 PAGINAS

CRONICA	Págs. 1, 2, y 3	DEPORTES	Págs. 15 y 16
REDACCION	4	PROVINCIAS	17
POLITICA	5	GREMIALES	18
CABLES	6 y 7	HIPICA	19
SOCIAL	8	CLASIFICADOS	20
EE. UU.	9, 10, 11, 12 y 13	TEATROS	18 y 21
POLICIA	14	MAGAZINE	22

Comitiva reducida acompañará a S. E. en reunión de Panamá

La reducida comitiva que acompañará a S. E. el Presidente de la República en su viaje a Panamá, para concurrir a la reunión de Mandatarios americanos a realizarse en esa nación el 21 del presente.

Acompañarán al Excmo. señor Ibáñez, su esposa, la señora Graciela Letelier de Ibáñez, el Ministro de Relaciones Exteriores, don Osvaldo Sainte-Marie, y el Ministro Subsecretario General de Gobierno, don Mario Ciudad Ramírez, también concurrirá el Ministro de Economía y Hacienda, don Oscar Herrera Palacios.

La comitiva será integrada por el Edecán Naval del Presidente, comandante don Jorge Jorquera, y uno o dos funcionarios de la Cancillería.

El mensaje solicitando el permiso del Congreso Nacional, conforme lo establece la Constitución Política del Estado, para que el Excmo. señor Ibáñez pueda ausentarse del país, será enviado hoy o mañana al Parlamento. En la misma forma será enviada a la Cámara el oficio en que el Canciller señor Sainte-Marie solicita idéntica autorización, según informó ayer el Subsecretario de Relaciones, don Carlos Vas-

Esta fotografía ha sido seleccionada por el Presidente Eisenhower como su nuevo retrato oficial. Reemplaza al anterior, tomado antes que el Presidente sufriera su ataque al corazón. Ambos retratos fueron tomados por George Tames, del Buró del "New York Times" en Washington. El Presidente-eligió éste, tomado el 16 de abril en el estudio de televisión de la Casa Blanca, entre varios centenares de retratos que le fueron presentados por los reporteros gráficos que cubren habitualmente las noticias de la Casa Blanca. El señor Tames empleó la misma técnica que en la fotografía que tomó en 1953: una cámara Rolleiflex, con una exposición de "flash" de 1.250 de segundo, y una apertura de lente F16.

Cámara aprobó por unanimidad el Tratado de Complementación Económica chileno-boliviano

Resguarda el interés nacional y cumple la alta finalidad que ha propiciado S. E.

Así lo afirmó el Ministro de Relaciones Exteriores, don Osvaldo Sainte Marie

En su sesión ordinaria de ayer, la Cámara de Diputados aprobó por unanimidad el Mensaje del Ejecutivo, que aprueba el Tratado de Complementación Económica suscrito por los Gobiernos de Chile y Bolivia, en enero de 1955.

El Ministro de Relaciones Exteriores, don Osvaldo Sainte-Marie, junto con pedir la aprobación del Tratado, a nombre del Gobierno, dijo que el documento contempla "el establecimiento de un sistema que amplíe y facilite el actual régimen de libre tránsito de las mercaderías originarias de uno y otro país, y la extensión y mejoramiento de los actuales medios de comunicación y transporte".

Luego abogó por el despacho del Tratado, a nombre de la Comisión de Relaciones Exteriores de la Cámara, el diputado agrariolaborista, Aníbal Zúñiga Fuentealba, quien explicó, además, los alcances del Protocolo Complementario y de las Cartas

(A la página 5, columna 5)

El matrimonio religioso de Marilyn

SOUTH SALEM, Estado de Nueva York.— La foto muestra a la actriz Marilyn Monroe y al dramaturgo Arthur Miller, luego del matrimonio religioso efectuado el 1.o del presente mes en casa de sus amigos James Barrett y señora. La ceremonia civil se había realizado el 29 de junio. La feliz pareja se trasladará a Inglaterra, dentro de pocos días, pues Marilyn tiene firmado contrato para actuar en una película que se rodará en ese país. (Radiofoto de UNITED PRESS.)

EE. UU. conmemora el 180o. aniversario de su Independencia

Con motivo de celebrarse hoy el 180.o aniversario de la Independencia Nacional de los Estados Unidos, el Excmo. señor Ibáñez y su Canciller don Osvaldo Sainte-Marie, enviarán cablegramas de saludos al Presidente Dwight Eisenhower y al Secretario de Estado John Foster Dulles, respectivamente.

A mediodía el Subdirector del Protocolo, don Ramón Luis Rodríguez y el Edecán Militar de S. E., comandante Miguel Rentería Jiménez, presentarán los saludos oficiales del Gobierno al Embajador de EE. UU. en Chile, señor Cecil B. Lyon.

En la tarde el Embajador y señora Elizabeth Grew de Lyon ofrecerán una recepción a los representantes del Gobierno, Cuerpo Diplomático y personalidades de nuestro ambiente social.

Por otra parte, en diversas instituciones y planteles educacionales se han programado diversos actos en celebración de la efemérides patria de la nación del norte.

El 4.o año del Instituto Comercial N.o 2, la brigada de Boys Scouts "Benjamin Franklin", la Continental School, la National School, etc. efectuarán homenajes a Estados Unidos y a los precursores de su independencia.

Asimismo, Rotary Club de Santiago, en la sesión-almuerzo de hoy se asociará a estas festividades. Asistirá especialmente invitado el Embajador ante la Moneda, Excmo. señor Cecil B. Lyon.

S. E. con Embajador Lyon

Cordial entrevista sostuvo en la mañana el Excmo. señor Ibáñez con el Embajador de Estados Unidos en Chile, señor Cecil B. Lyon. El diplomático norteamericano, durante esta visita, invitó al Presidente de la República a las ceremonias con que será celebrado hoy en nuestra capital el 180.o aniversario de la Independencia de su país

EL CANCILLER IRA A LA TRANSMISION DEL MANDO EN PERU

El Canciller, don Osvaldo Sainte-Marie, presidirá la delegación de nuestro país que concurrirá a las ceremonias de la transmisión del Mando Supremo del Perú, y que se realizará el 28 y 29 del presente mes.

La delegación chilena, según se informó anoche, será reducida y estará integrada por uno o dos Ministros de Estado y otros representantes de los Poderes Legislativo y Judicial y Fuerzas Armadas.

El viaje, el Ministro Sainte-Marie lo hará una vez que regrese de Panamá, a donde acompañará al Excmo. señor Ibáñez, a la reunión de Mandatarios americanos.

A siete millones de habitantes llega la población del país

S. E. recibió ayer al Director General de Estadística

El Excelentísimo señor Ibáñez recibió, en la mañana de ayer, al Director General de Estadística, don Luis Cárcamo Cantín, quien le informó, entre otras cosas, que la población chilena alcanza, en la actualidad, a siete millones de habitantes, aproximadamente. De este total, un sesenta por ciento corresponde a los sectores urbanos, y el resto vive en las zonas rurales.

EL SEÑOR Cárcamo, durante su entrevista con el Primer Mandatario, le dio a conocer valiosos antecedentes sobre recursos económicos y situación demográfica de los proyectados departamento de Aisén, Coihaique y Chile Chico, que abarcarán, en total, ochenta y ocho mil kilómetros cuadrados de la zona austral, y que permitirán darle mayor movimiento e importancia administrativa a esas regiones.

El Departamento de Aisén, de la provincia del mismo nombre, cubrirá una extensión de 42 mil kilómetros cuadrados; el de Coihaique, 15 mil, y el de Chile Chico, 31 mil kilómetros cuadrados.

Esta iniciativa del Gobierno, de crear tres nuevos departamentos en esa zona, que se agregan al futuro departamento de Palena, en la región continental de la provincia de Chiloé, persigue, además, reafirmar la soberanía chilena en esas regiones, y abreviar y hacer más expedita toda su actividad administrativa.

CURSADO DECRETO SOBRE LOS RECARGOS ADUANEROS

Ayer quedó totalmente cursado el decreto del Ministerio de Hacienda, que fija en 9.760 por ciento el recargo que deben pagar, en moneda corriente, los gravámenes establecidos en oro que se perciben por las Aduanas o cuyo cobro le haya sido o le sea encomendado a dicho servicio.

Para los efectos de los impuestos que recaen sobre el valor de las especies internadas, éste será determinado por las Aduanas, sobre la base de un tipo de cambio de 479 pesos por dólar, cuando se trate de mercaderías cuya importación se haya autorizado con cambio libre o en conformidad al régimen de la ley N.o 9.270.

Termina el decreto estipulando que lo dispuesto se aplicará ateniéndose a lo establecido en el artículo N.o 155 de la Ordenanza de Aduanas y regirá a contar desde el 1.o de julio en curso.

Asignación familiar reajustada a $ 1.400 pagará Seguro Social

El consejero parlamentario del Servicio de Seguro Social, diputado don Humberto Bolados, informó ayer que en los próximos días se normalizará en todo el país el pago de la asignación familiar reajustada, para los obreros. Como se sabe esta asignación que era de mil pesos mensuales, fue aumentada a $ 1.400, por una ley de iniciativa del Ejecutivo.

Programa de fomento industrial dará a conocer hoy el Ministro de Economía a los productores

En asamblea en el Teatro Auditorium

Hoy, a las 11 de la mañana, en el Teatro Auditorium se realizará la reunión que el Ministro de Economía y Hacienda, don Oscar Herrera Palacios, sostendrá con los industriales, bajo los auspicios de la Sociedad de Fomento Fabril.

En esta reunión harán uso de la palabra el presidente de la Sociedad, don Domingo Arteaga, quien dará a conocer el pensamiento de las empresas para la iniciación de una política efectiva de fomento industrial, en la que participen, tanto los organismos del Estado como la iniciativa privada.

Posteriormente hablará el Ministro, quien dará a conocer las medidas que el Gobierno ha adoptado en la primera etapa de la lucha contra la inflación y se referirá, luego, a los proyectos que se pondrán en ejecución para dar a la industria los elementos necesarios para su desarrollo y dejarla en condiciones de poder competir en buenas condiciones en el mercado internacional.

Finalmente hablarán el presidente de la Confederación de la Industria y el Comercio, don Jorge Alessandri Rodríguez, y el Gerente General de la Sociedad de Fomento Fabril, don Arturo Aldunate Phillips.

Consejo de Gabinete convocado para mañana

El Ministro Secretario General de Gobierno, don Mario Ciudad Vásquez, anunció que el Presidente de la República había convocado a reunión del Consejo de Gabinete, para mañana, a las 16.30 horas.

En esta oportunidad se tratarán diversos problemas pendientes de interés nacional.

MENSAJE DEL EXCMO. SEÑOR IBAÑEZ AL PUEBLO DE LOS ESTADOS UNIDOS

Será transmitido hoy por una red norteamericana de emisoras

El Presidente de la República, Excelentísimo señor Carlos Ibáñez del Campo, con motivo de la celebración del aniversario nacional de Estados Unidos, envió un mensaje al pueblo norteamericano, el cual será leído conjuntamente con el de otros Mandatarios americanos, hoy, 4 de julio, a través de una red de emisoras de la Mutual Broadcasting System.

Expresa el Excelentísimo señor Ibáñez, en su Mensaje:

EL ANIVERSARIO de la República de la Independencia, Miembro de Chile quiere rendir palabras del ilustre Thomas Payne, que están contenidas en el Common Sense. En ese mismo año de 1776, este esclarecido espíritu republicano, aseveró que la "independencia es el único lazo que pueda atarnos y mantenernos unidos".

La frase certera de Thomas

(A la página 2, columna 3)

Excelente y Productivo Fundo, Vendo

En la mejor ubicación de la provincia de Talca, a 10 kilómetros del camino pavimentado por camino muy bueno todo el año.

470 hectáreas planas y abundantemente regadas, de suelos profundos y sin piedras. Puentes de concreto y red eléctrica completa.

Muy bien cerrado y apotrerado con álamos en estado de explotación en los deslindes.

Casas patronales amplias, con parque, quinta frutal, galpones, chancheras, garage, agua potable, luz propia, alcantarillado.

Casa administrador moderna, con garage, quinta frutal, jardín, agua, luz, etc. Casa mayordomo, casa capataz, 40 habitaciones de inquilinos, galpón, establo con bodega para productos, llavería, casa para herraje, bodega para productos, llavería, casa para herraje, galpón para aserradero, corrales, establos completos.

Tierras apropiadas para todo cultivo.

Precio: $ 100.000.000.—

Pago convencional — TRATAR:

Emilio Edwards Sanfuentes

AHUMADA 312 — OFICINA 616

MAGNIFICAS PROPIEDADES DE RENTA

$ 15.000.000.— Huérfanos, muy central. Propiedad moderna, compuesta de tres locales, 750 m2. edificados. Renta anual de $ 2.040.000.—

$ 20.000.000.— Grupo 14 casas de cal y ladrillo, a la calle, y un local esquina, 90 metros de frente, 2.530 metros de terreno. Todas las casas de 4 y 5 dormitorios, en altos y bajos; un paso Vicuña Mackenna y Marín. Orden exclusiva. Verdadera oportunidad.

$ 26.000.000.— Grupo 16 locales modernos, terminándose, una cuadra y media Embajada de Estados Unidos, en excelente ubicación esquina.

Tratar:

EMILIO EDWARDS SANFUENTES

AHUMADA 312 — OFICINA 616

Concurso Nacional TRANSA y LA NACION

SEGURIDAD — TRANSA

PARA ESTUDIANTES SECUNDARIOS Y PRIMARIOS

¡CONOZCA LA PROVINCIA MAS AUSTRAL DE CHILE!

¡GANESE 4 PASAJES A MAGALLANES!

IDA Y VUELTA, CON 10 DIAS DE ESTADA EN EL HOTEL COSMO, Y OTROS IMPORTANTES PREMIOS.

Nombre .....
Direc. particular .....
Colegio .....
Curso .....

BASES: Composición literaria sobre la fundación de Punta Arenas, e importancia de la aviación comercial en el desarrollo de esta provincia.
EXTENSION: Hasta 4 carillas tamaño cuaderno.

SEGURIDAD EN ALAS DE TRANSA

RECEPCION DE TRABAJOS: hasta el 15 de septiembre, inscribiéndose en TRANSA Chile, Agustinas 1161, Of. 23, o diario LA NACION, Santiago

JEFE DE SONDAJE

Se necesita, para gran mina subterránea, en zona central. Experiencia en tiros de sondaje con Sondeadora de Diamante, en toda clase de roca, hasta 1.000 metros de largo. Capacitado para dirigir y enseñar mineros sondeadores para obtener máxima velocidad de avance y recuperación de testigo. Práctica en máquina con motores de aire y en recuperación de tiros y herramientas perdidas. Dirigirse a:

"JEFE DE SONDAJE", Casilla 81-D

Escuela para oficiales y gendarmes instaló la Dirección de Prisiones

Declaraciones del jefe suplente de esa repartición

Por una etapa de superación y modernización, tanto en el orden administrativo como científico, atraviesa el Servicio de Prisiones, según las declaraciones formuladas ayer a la prensa, por el Director subrogante de esa repartición, coronel de Carabineros Luis Valenzuela R., que asumió esas funciones el 10 de mayo recién pasado.

En una conferencia de prensa, efectuada ayer poco antes del mediodía en sus oficinas, el coronel Valenzuela expresó en primer término, que no ha puesto trabas a la acción de los periodistas, sino que tan sólo es su anhelo de evitar alarma o injustificadas especulaciones publicitarias, para cuyos efectos no hace otra cosa que hacer cumplir los reglamentos vigentes. Agregó que la prensa tiene las puertas abiertas cada vez que lo desee.

Más adelante, en cuanto a las medidas adoptadas para ir paulatinamente hacia la rehabilitación de los penados, dijo que desde luego, se han impartido instrucciones a los Alcaldes para que aquellos condenados a presidio perpetuo o más de veinte años, cumplida la tercera parte de su pena, puedan ir a su casa para ver a sus familiares, adoptándose, como es lógico, las medidas que el caso requiere.

Añadió que han sido contratados los servicios de un capellán para que eche a andar una escuela reformatoria en la que puedan recibir instrucción los noventa menores que hay actualmente en la Penitenciaría. No sólo, expresó, se les enseñará a leer, sino que también algunos oficios prácticos que les permitan ganarse honradamente su sustento, cuando salgan en libertad.

Añadió que se impulsará una mayor actividad en los talleres de ese mismo establecimiento penal para los adultos, a los cuales además de pagárseles el salario respectivo, se les harán las imposiciones previsionales correspondientes. Dijo el coronel Valenzuela que se entrevistará al respecto, con el vicepresidente del Servicio de Asistencia Social de la ex Caja de Seguro Obligatorio, con el objeto de que presten atención médica y dental a los reos. Explicó que de los 1.900 individuos detenidos, sólo unos novecientos no son imponentes de esa repartición. El resto tiene sus libretas al día y es consecuencia, son acreedores a las franquicias que dispone la indicada institución.

DEL PERSONAL. — El coronel Valenzuela, informó luego, que ayer comenzó a funcionar la escuela para el personal. Asisten diez aspirantes a oficiales y cuarenta a gendarmes. Se les impartirá instrucción militar y educacional científica, acorde con el papel que a cada uno le corresponderá desempeñar, lo que permitirá un más alto nivel de labor funcionaria en el difícil papel que habrán de desarrollar.

Interrogado respecto del proyecto de crear una colonia penal en la Isla Santa María, dijo el entrevistado que éste se mantiene latente. Se espera solamente que caduque la concesión actual a particulares, a principios del próximo año, para que el dominio de ese predio vuelva al Fisco. Agregó que allí se instalarían, además de las construcciones propias para la población penal y los funcionarios encargados de la vigilancia y administración, dos colonias pesqueras al igual que las que funcionan en el norte, con tan aceptables resultados. Así, dijo, la Penitenciaría servirá para cárcel y los terrenos de ésta, para edificios de los Juzgados y Tribunales.

Finalmente expresó el coronel Valenzuela, que para todos estos proyectos que requieren de cooperación del Parlamento, ha obtenido de los miembros de ambas ramas del Congreso una promesa de amplio respaldo, dada la gravedad del problema carcelario y la carencia de métodos de rehabilitación de los procesados.

Ayer se dirigieron a Buenos Aires los diplomáticos japoneses que concurren a la reunión anual de Embajadores y jefes de misiones del país del Sol Naciente en América Latina. Vía El Interamericano de Panagra, viajaron los Embajadores en Chile, Naciones Unidas, Perú y el jefe del Departamento para América Latina, señores Narita, Kase, Teraoka y Ko Chiba, respectivamente.

"He venido a Chile para conocer la opinión de los sismólogos chilenos", declaró el experto japonés Dr. Muto

El Dr. Kiyoshi Muto, quien se ha encontrado en los diez más grandes terremotos que han azotado al Japón, desde 1922 y que es, a la vez, profesor del Instituto Sismológico de Tokio, ofreció, ayer en la tarde, una conferencia de prensa en el Hotel Crillon. El Dr. Muto se encuentra en Santiago invitado por el Gobierno y la Universidad de Chile, y viene de asistir a un Congreso de su especialidad, recientemente celebrado en California, Estados Unidos.

El Dr. Muto es bajo de estatura, sonriente y posee el buen humor típico de su raza. Habla inglés con facilidad, pero al conversar, involuntariamente se expresa en su idioma natal.

"He venido a Chile —dijo— para conocer la opinión de los sismólogos chilenos e intercambiar información."

Porque en un fenómeno antiguo como son los temblores, terremotos y cataclismos, y tan frecuentes (en Chile hay dos diarios, sensibles por el hombre), todavía se teoriza. El Dr. Muto explicó que los sismólogos norteamericanos sostienen que causan mayores estragos los movimientos rápidos, de períodos de 2/10 de segundo, en circunstancias de que en el Japón se sostiene que son de peores consecuencias aquellos sismos en que alternan los períodos lentos con los rápidos.

Cuando se le preguntó un terremoto de qué grado podía resistir un edificio asísmico, contestó, sonriente:

"Eso, generalmente, depende del arquitecto."

Dijo, que, por lo que había podido observar, en Chile la construcción asísmica tenía las mismas características que en Estados Unidos.

Afirmó, también, que en la actualidad en Japón se sostiene que "la construcción que no es asísmica, no es construcción". Y explicó que la preocupación gubernamental japonesa por este problema databa de hacia 70 años, durante cuyo lapso se han estimulado los estudios sismológicos.

El Dr. Muto permanecerá diez días en Santiago, dará algunas conferencias y observará el funcionamiento de dos sismógrafos que fueron obsequiados a Chile, el año pasado, por el Gobierno del Japón.

CAMARA FRANCESA DE COMERCIO CELEBRARA SU ASAMBLEA ANUAL

El jueves se llevará a efecto la sesión-comida anual de la Cámara Francesa de Comercio de Santiago.

Este acto se efectuará en el Hotel Crillon, a las 21 horas, bajo la presidencia del Embajador de Francia ante la Moneda. Además, asistirán diversas personalidades chilenas relacionadas con el comercio y la industria.

Las adhesiones se reciben en la sede de la Cámara Francesa de Comercio, de 17 a 18.30 horas, personalmente, o al teléfono 66405.

PRIMEROS DELEGADOS A CONGRESO DE FILOSOFIA LLEGAN ESTA TARDE

Al llegar hoy los primeros delegados al Congreso de la Sociedad Interamericana de Filosofía, se iniciará las actividades de este torneo, que se inaugura el 8 del presente, en el Salón de Actos de la Universidad de Chile, con el auspicio de las siete universidades nacionales.

A mediodía concurrirá la Comisión Organizadora al despacho del Presidente de la República, para invitarle a la ceremonia inaugural y luego se trasladará a recibir a los delegados a Los Cerrillos.

En la entrevista con el Presidente de la República, además del Secretario General de Gobierno, señor Mario Ciudad, profesor de Filosofía y también miembro del Comité Organizador estará el Subsecretario de Educación, señor Germán Vidal. Por las Universidades locales y miembros del Comité de Honor, los Rectores residentes en Santiago, de la Universidad de Chile, don Juan Gómez Millas de la Universidad Católica, Monseñor Alfredo Silva Santiago, y Universidad Técnica del Estado, don José Miguel Seguel Carrillo. Por el Comité Organizador: el presidente, señor Jorge Millas; el secretario general, señor Santiago Vidal Muñoz; y miembros señores. Tulio Logos, Félix Schwartzmann y el Rvdo. padre Eduardo Rosales.

LIBRO FILOSOFICO. — Uno de los actos principales, paralelos a la realización del Congreso, será la inauguración de la Exposición de "El Libro Filosófico", a cargo del Director del Museo Pedagógico del Ministerio de Educación, y profesor de Filosofía, don Leonardo Fuentealba Hernández, que ha logrado el aporte de editoriales, autores, bibliotecas privadas y públicas, para establecer una muestra de la más reciente producción filosófica del mundo, y que alcanza a más de 1.000 ejemplares.

LLEGADA A LOS CERRILLOS.— A las 13.45 hoy se ha anunciado la llegada a Los Cerrillos de los primeros delegados de Cuba, señores Humberto Piñera Llera y Pedro Aja y Jorge. También viajan en este avión desde Panamá, el profesor argentino Eugenio Pucciarelli, los mexicanos señores José Gaos, Leopoldo Cea y Eduardo Nicol, y de Puerto Rico, el catedrático señor Domingo Marrero.

Serán recibidos en el aeropuerto por el Subsecretario de Educación, señor Germán Vidal; el presidente del Comité Organizador, señor Jorge Millas; el Secretario General, señor Santiago Vidal, y los miembros señores Tulio Lagos, Pedro Zuleta, Juan de Dios Vial y Luis Arenas.

La delegación peruana estará formada por los señores Francisco Miró Quesada, doctor en Filosofía, Matemáticas y profesor de Lógica, en la Facultad de Letras de la Universidad de San Marcos y vicepresidente de la Sociedad Peruana de Filosofía; César A. Guardia, doctor en la Facultad de Historia y Letras, abogado y autor de tres obras sobre la materia; Nelly Festini, catedrática titular de Estética de la Universidad de San Marcos, y autora de varias obras; Honorio Delgado, médico cirujano, miembro de honor de la Sociedad Española de Filosofía; Carlos Cueto, doctor en Filosofía y abogado, presidente de la Sociedad Peruana de Filosofía; Augusto Salazar Bondy, doctor en Filosofía en la Universidad Nacional de San Marcos; Alberto Wagner de Reyna y Ramiro Pérez Reinoso.

El Primer Congreso Interamericano de Filosofía, efectuará además, un ciclo de conferencias aprovechando la presencia de eminentes profesores, como Humberto Piñera Llera, que disertará sobre Virtualidad y realidad de la Filosofía; Julián Marías, sobre La situación de la Filosofía; Eduardo Nicol, sobre "Metafísica de la expresión, y Francisco Miró Quesada, sobre Panorama de las Matemáticas.

Halagadores resultados alcanza la campaña financiera de la Y.M.C.A.

Una importante reunión tendrán esta noche, a las 20 horas, las comisiones que tienen a su cargo la campaña financiera de la Asociación Cristiana de Jóvenes, en su local de Arturo Prat 130.

De acuerdo con los informes proporcionados al Comando Central de esta campaña financiera, que persigue ampliar las actividades sociales en el campo juvenil de la Y. M. C. A., se ha reunido hasta el momento la suma de $ 1.832.875.—

Doce comisiones, complementadas por el Comité Ejecutivo de la Asociación, han recibido mil ciento dieciséis donaciones. Las recaudaciones registradas hasta el momento, sumados los aportes de los amigos y cooperadores de la obra de la Y. M. C. A., son, por sectores o equipos, las siguientes: Damas, $ 16.150.—; son, por sectores o equipos, $ 72.700.—; cuerpo de líderes, $ 6.450.—; hombres de negocio, $ 72.700.—; cuerpo de líderes, $ 6.450.—; menores y juventud, $ 14.550.—; Depto. Físico, $ 41.400.—; Guayapolis, $ 6.000.—; Obra de Barrio, $ 500.—; Soc. Cultural, $ 3.700.—; campamento, $ 9.600.—; espiritual, $ 53.100.—, y Comité Ejecutivo, $ 74.200.—.

"No hay trabas para la prensa: sólo es el anhelo de evitar excesos de la especulación publicitaria", declaró el Director Subrogante de Prisiones, coronel de Carabineros Luis Valenzuela, que aparece en el grabado con un representante de LA NACION.

Informaciones Diversas

CURSO DE PERFECCIONAMIENTO.— Un curso de perfeccionamiento para dietistas, ha organizado la Escuela de Graduados. Este lo dictará el profesor Dr. Esteban Kemeny, Director de la Escuela de Dietistas del Servicio Nacional de Salud y se iniciará el nueve de este mes en el auditorium del Hospital del Tórax. Durará hasta el 20 del presente.

VIAJEROS EN EL INTERAMERICANO.— Ayer llegaron a Santiago, vía aérea de Panagra, el señor Roberto R. Urnbtebatock, Jefe de División de Proyectos de Pfizer, y procedente de Miami, el señor Luis Duthu, vicepresidente regional para América Latina de la Cámara Junior Internacional.

RIFA PRO VIAJE DE ESTUDIOS.— El Liceo N.o 7 de Niñas, que se encuentra de aniversario, efectuó una rifa en favor del viaje de estudios de las alumnas del quinto año de humanidades. Los números agraciados resultaron ser: 509, 312, 3531, con el primer, segundo y tercer premios, y premios de consuelo para 682, 3854, 031, 3251, 3328, 864 y 3813.

Actividades Culturales

CONFERENCIAS

EN LA SALA "VALENTIN LETELIER" se inicia hoy a las 19 horas, el ciclo de conferencias que sobre la provincia de Magallanes ha programado el Departamento de Extensión Cultural de la Universidad de Chile. Estas estarán a cargo del profesor Carlos Keller.

EL CENTRO BAHA'I ofrecerá hoy, su acostumbrada charla semanal que versará sobre "La Nueva Manifestación". Este acto se iniciará a las 19.30 horas, en Dr. Barros Borgoño 44 (comuna de Providencia).

LA UNIVERSIDAD CATOLICA inicia hoy un breve curso sobre la novela inglesa contemporánea, el que estará a cargo del profesor Cecil Hawkins. La conferencia se iniciará a las 19 horas en la Sala Finis Terrae del mencionado establecimiento universitario.

CONCIERTO MUSICAL

EL CUARTO CONCIERTO de la temporada 1956 que organiza la Universidad Católica, se efectuará mañana a las 19 horas, con un variado e interesante programa.

Exigen una mejor atención en las oficinas administrativas del SNS

El Ministro de Salud Pública, Dr. don Alberto Araya Lampe, envió ayer un oficio al Director del Servicio Nacional de Salud, haciéndole presente "la mala atención que el personal de ese Servicio presta al público que acude a sus oficinas en busca de informaciones".

Sobre el particular el Ministro declaró que la nota en cuestión, en forma alguna se refería a mala atención de los enfermos en los hospitales, sino que a las oficinas administrativas del SNS, y que, por lo tanto, carecían de veracidad las informaciones que adelantaron ayer algunos vespertinos.

TEXTO DE LA NOTA.— A continuación se transcribe el texto del oficio enviado al Director del SNS Dr. don Guillermo Valenzuela Levin:

"En numerosas oportunidades esta Secretaría de Estado ha recibido quejas por la mala atención que el personal de ese Servicio presta al público que acude a sus oficinas en busca de informaciones.

Con el objeto de poner término a esta situación, ruego a usted se sirva instruir a su personal que debe dar estricto cumplimiento a lo dispuesto en el inciso primero del artículo 110 del DFL N.o 256, como asimismo recomendar a los señores Jefes de Departamentos y Secciones, que deben conceder audiencias diariamente".

Administración Pública

CANCILLERIA.— Con el Ministro señor Sainte-Marie se entrevistó en la mañana de ayer el observador permanente de Japón en las Naciones Unidas, señor Toshikasu Kase, quien le informó sobre los fundamentos de su jira por el continente.

DEFENSA NACIONAL.— El Servicio Militar del Trabajo (SMT), construirá una escuela en el sector de Alto Palena, la que dependerá del Ministerio de Educación.

EDUCACION.— Por decretos del Ministerio de Educación se han destinado las siguientes sumas para los fines que se indican: $ 3.120.000 para adquirir materiales y útiles para diferentes escuelas del país; 2 millones para la alimentación de los becarios fiscales en diversas ciudades; 2 millones para mantención del alumnado de escuelas con internado, y $ 350.000 para la alimentación del alumnado de la Escuela de Porvenir.

—Por decreto supremo se autorizó el funcionamiento de un Liceo Nocturno en el sector de la Avenida Independencia.

MINISTERIO DE SALUD.— Con el Ministro, Dr. Alberto Araya, se entrevistó ayer el presidente de la Sociedad Constructora de Establecimientos Hospitalarios, señor Benjamín Cid, para tratar sobre las posibilidades de modernizar y refaccionar el Hospital San Borja.

—A fines de la semana el Ministro hará una visita a la Central de Leche Chile, con el objeto de imponerse de su funcionamiento y sus necesidades.

VOLVIERON AL TRABAJO LOS OBREROS DEL F. C. DE TOCOPILLA AL TOCO

En el Ministerio del Trabajo se informó ayer que habían reanudado sus actividades los 185 trabajadores del Ferrocarril de Tocopilla a El Toco, que se habían plegado a la huelga que mantienen los personales de las oficinas salitreras de María Elena y Pedro de Valdivia.

En cuanto al conflicto salitrero, se informó que se esperan algunos estudios que están realizando, por separado, las partes, para que las autoridades del trabajo y el propio Ministro, Dr. don Raúl Barrios, continúen las gestiones de avenimiento.

DISCERNIDAS BECAS PARA ESPAÑA EN 1956

El Círculo de Profesionales Hispánicos ha dado a conocer su resolución en torno a las becas para post-graduados en España para el año 1956-1957.

Esta vez los agraciados han sido: Octavio Gutiérrez Carrasco, de Iquique, y Sergio Rillón Ramoni, de Viña del Mar, ambos abogados; doctores Antonio Losada Losada y Jorge Palma Cereceda, el primero, por trabajar con el doctor Jiménez Díaz, y el segundo, con el doctor Marañón.

Este veredicto se adoptó por unanimidad de la Comisión de Becas, compuesto por los doctores Manuel Losada L. y Juan Verdaguer, y los abogados Fernando Pueyo y Luis Brunés.

Mensaje...

(DE LA PRIMERA PAGINA)

Payne, muy precisa para determinar las relaciones entre los entonces futuros Estados americanos, no ha perdido validez respecto de las veintiuna Repúblicas del Hemisferio Occidental. El clamor a la Independencia, el culto de la libertad, el ejercicio de una democracia internacional, constituyen las fuentes inagotables de la solidaridad interamericana. Es una unión ejemplar, porque crece en relación directa con el grado de libertad que reina en nuestros países. La aproximación no proviene de fuera, sino que nos sentimos instados a acercarnos en virtud de esta íntima e insubstituible libertad. Mientras más se respetan los derechos soberanos de cada pueblo, mayor intensidad alcanza la convivencia interamericana.

Será siempre así, porque "la independencia es el único lazo que puede atarnos y mantenernos unidos". Es un principio que quedó consagrado en el pensamiento y en las acciones de los pro hombres que dieron libertad a los Estados Unidos de América. Al saludar al pueblo norteamericano, tanto en mi nombre como en representación de Chile, he querido hacerlo repitiendo las palabras de Thomas Payne, que también inspiraron a los patriotas de América Latina. Es que cuando se habla en términos de auténtica democracia, las ideas traspasan las fronteras y se tornan universales.

COMUNISTAS ATACAN...

(DE LA PRIMERA PAGINA)

guieban a unos 30.000 soldados, empleados en la búsqueda de rebeldes que habían escapado de Poznan y bandas clandestinas.

No se han tenido hasta ahora noticias sobre el número de muertos y heridos. Pero se cree que las bajas fueron elevadas, pues aviones de combate polacos atacaron a los rebeldes cuando éstos huían, de acuerdo con lo informado por la organización investigadora.

Ayer, según se había informado antes, tropas y fuerzas de seguridad polacas, iniciaron un registro de la zona donde se libró posteriormente la batalla.

Esta es la primera noticia sobre la nueva lucha que se libra en Polonia después que soldados y tanques aplastaron el levantamiento en demanda de pan y libertad que hubo en Poznan la semana pasada.

La noticia sobre el choque armado fue dado por una organización investigadora privada fidedigna, que recoge información sobre las condiciones en Europa Oriental donde cuenta con buenas fuentes de la resistencia que periódicamente le proporcionan noticias.

La organización no permite la publicación de su nombre.

Entretanto, se han tenido noticias de las primeras ejecuciones de polacos rebeldes que regresan de Poznan.

Un hombre de negocios escandinavo dijo que se le había informado en Poznan que "decenas" de insurgentes fueron fusilados por haber encabezado y participado en el alzamiento.

En "resoluciones" y "peticiones" elevadas al Gobierno comunista de Varsovia, se pedía la ejecución de los dirigentes de la resistencia, y "el rápido y severo castigo de los provocadores".

Viajeros que llegan aquí dicen que tuvieron noticias en Poznan de que los procesos podrían comenzar hoy.

Más de mil personas de las que participaron en las demostraciones fueron arrestadas según se cree, en la batida dada por el ejército y la policía. En los choques que hubo durante las manifestaciones, más de cincuenta fueron muertos y algunos centenares quedaron heridos.

El diario comunista oficial de Polonia "Trybunaludu", atacó hoy a los dirigentes del partido de Poznan por "capitular" ante los rebeldes. "Deberán responder a sus actitudes", advierte sombriamente el diario.

Altos funcionarios comunistas investigaron las razones de por qué los jefes del partido en Poznan "ejercieron tan poca vigilancia y no pudieron reprimir rápidamente la provocación planeada".

Estas declaraciones se han interpretado de que se tomaron medidas contra los jefes comunistas de Poznan que se encuentren responsables del levantamiento.

Los hombres de negocios occidentales que han regresado de esa ciudad polaca creen que en los procesos podrían aplicarse severas sentencias para que sirvan de advertencia a otros trabajadores, particularmente de las minas de carbón de Silesia, donde ha habido indicios de descontento.

Los viajeros que llegan de Polonia dicen que los obreros, desde Poznan hasta las minas de la alta Silesia, están trabajando a desgano en una campaña en marcha de resistencia pasiva.

Los propios comunistas admiten "inquietud" en las minas de carbón donde la producción ha disminuido en 2.000.000 toneladas por debajo de las cuotas fijadas. Culpan de ella a "saboteadores" y agentes extraños, y han advertido a los trabajadores que "serán castigados sin merced" si emulan a los obreros de Poznan.

El comerciante escandinavo antes citado dijo que en Poznan los obreros sospechan que los considerados dirigentes del alzamiento fueron ejecutados apenas detenidos. También fueron ejecutados sumariamente, dijo, otros en cuyo poder se encontraron armas.

Desde Varsovia salieron para Poznan altos funcionarios para dirigir los procesos. Entre ellos figuran el Ministro de Justicia señora Sofia Wasilkowska, el fiscal Marian Rybicky y Edmun Pszcolkowski, jefe del Comité de Seguridad Nacional del Gabinete.

Crédito de 300 millones para Plan Ganadero de Magallanes se pidió al Banco del Estado

Limpieza y empastada de 220.000 hectáreas

El otorgamiento de un crédito especial de $ 300.000.000 a los pequeños ganaderos para el desarrollo de los trabajos de limpia y empastadas, en la provincia de Magallanes, está gestionando el Ministro de Agricultura, don Jorge Aravena Carrasco, en el Banco del Estado. En una extensa comunicación a la mencionada institución, el Ministro expresa que la superficie cubierta con el arbusto "mata negra" es de una extensión de 220.000 hectáreas, las cuales actualmente alcanzan a mantener una dotación de un cuarto de animal por hectárea.

Los estudios e informes de los Departamentos de Ganadería, Extensión Agrícola y Economía Agraria, del Ministerio de Agricultura, determinan que, al ser limpiados y empastados dichos terrenos debidamente, podrían soportar fácilmente una dotación de 3 animales por hectárea, o sea, 12 veces la capacidad actual. Por otra parte, la Sociedad Explotadora de Tierra del Fuego y otras empresas ganaderas tienen ya en ejecución esta clase de trabajos, con excelentes resultados, especialmente en la Estancia "Cerro Castillo", de 180 mil hectáreas, de la mencionada sociedad.

Los trabajos les harían los pequeños ganaderos, con la cooperación del Ministerio de Agricultura que prestaría la asistencia técnica y de la Corporación de Fomento de la Producción u otra empresa, que facilitaría el equipo pesado necesario. La inversión inicial alcanzaría a la cantidad de $ 5.000.000 por unidad ganadera, lo que daría un total de $ 300.000.000.

Estos trabajos comprenderían, destronques, limpias de matas, mejoramiento de algunas tierras, y empastadas. Su realización se efectuaría entre los meses de enero a marzo, principalmente, dejando para el período comprendido entre octubre y diciembre, los de aradura y siembra.

Finalmente, el Ministro de Agricultura expresa que la pauta actual de créditos del Banco del Estado fija un plazo de tres años, y que como los pequeños ganaderos de Magallanes tendrán que afrontar dentro de poco tiempo el pago de las tierras actualmente arrendadas, es necesario y conveniente que las condiciones sean más fáciles, sugiriendo que el pago de los créditos se haga en cinco años.

ROSENTHAL INSTALARA UNA FABRICA EN CHILE

Un importante aporte a la industria nacional será la fábrica que instalará en Chile la firma Rosenthal Porcelana que goza de indiscutido prestigio en el exterior.

Para estos efectos, el Comité de Inversiones Extranjeras autorizó un aporte de capital de veinticinco mil dólares en equipo y maquinarias para la fábrica a instalarse en la zona central del país.

Rosenthal Porcelana compite en esta industria con las porcelanas de Baviera (Alemania) y en Chile sus productos tienen amplia aceptación.

DIRECTIVA ELIGE HOY LA ASOCIACION DE SERVICENTROS "ESSO"

Con fecha reciente se procedió a constituir la Asociación de Servicentros "Esso" la que en una comida a servirse hoy, a las 21.30 horas en el Club de la Unión, procederá a elegir su directiva oficial.

Los objetivos de esta novel organización es propender a una mayor correlación de las actividades comerciales y fomentar el mutuo conocimiento de los integrantes.

DIRECTIVA DEL CENTRO PADRES Y APODERADOS DEL LICEO 2 DE NIÑAS

Ha quedado formada por las siguientes personas, el directorio del Centro de Padres y Apoderados del Liceo N.o 2 de Niñas: presidente, señor Hernán Díaz Vega; vicepresidenta, señora Berta Fuentes; secretario, señor Adolfo Silva Vera y tesorero, señor Oscar Grau.

Este directorio se reunirá la próxima semana, a fin de elaborar el plan de trabajo para el año en curso.

RAMON TAPIA GANO POR NOCAUT AL 2.o ROUND A CANCINO

Con diez peleas se cumplió anoche la segunda rueda del Campeonato Cuadrangular de Boxeo en el Teatro Caupolicán. El numeroso público se retiró ampliamente satisfecho del espectáculo, por cuanto los protagonistas, dentro de sus posibilidades, se dieron por entero a procurar de alcanzar el triunfo, por lo mismo que los combates resultaron interesantes. Dos campeones de Chile, José Palma y Ramón Tapia, salieron airosos de sus primeros compromisos en esta competencia, especialmente el norteño, que ganó por nocaut al segundo round a Pedro Cancino. El campeón Palma obtuvo una victoria legítima, pero necesitó prodigarse para superar el empeñoso representante del Comercio Atlético, Julio Barrera.

Los resultados generales los damos a conocer a continuación: BOXEO: Eugenio Barra (Famae) ganó por nocaut técnico al tercer round a Hernán Barrera (Aviación), y José Palma (Combinado), por puntos a Julio Barrera (Aviación). LIVIANO: Raúl Ugarte (C. Atlético), ganó a Galverino Reyes (Combinado). MEDIOMEDIANO LIGERO: Saúl Aguilera (Combinado), por puntos a Manuel Peña (Famae); Rafael Díaz (Famae), por decisión a Angel Jaduí (C. Atlético); Roberto Luna (Aviación) por puntos a Rodolfo Hinojó (Combinado), y Ernesto Rojas (Famae), por puntos a Jorge Gamboa (Aviación). MEDIOMEDIANO: Carlos Alvarez (Combinado), por nocaut al 2.o round a Rolando Peña (C. Atlético). MEDIANO: Víctor González (Famae), por puntos a Orlando Parra (Combinado), y Ramón Tapia (C. Atlético), por nocaut al segundo round a Pedro Cancino (Aviación).

En el grabado, grupo de alumnas "cadetes" del Liceo N.o 4 dedicadas a labores de ayuda social.

54 AÑOS DE VIDA CELEBRA EL LICEO NUMERO CUATRO DE NIÑAS

Cincuenta y cuatro años de existencia se encuentra conmemorando el Liceo N.o 4 de Niñas de Santiago que tiene especial arraigo en los diversos círculos metropolitanos por el gran número de alumnas que han egresado de esas aulas.

Entre otras múltiples actividades de carácter benéfico y social, tiene el Liceo N.o 4 una Cruz Roja Juvenil, que la forman quinientas sesenta alumnas "cadetes". Trabaja, pese a su corta existencia, sólidamente organizada, con una amplia labor en pro de sus compañeras de aulas.

Por otra parte, la "Madrecitas" se preocupa de alumnas más pequeñas, confeccionando ajuares para niños nacidos el sábado en la maternidad del hospital "Luis Aguirre".

También el mencionado Liceo ayuda a varias escuelas públicas, especiales de niños.

SUBSECRETARIO DE MINERIA DE REGRESO DE JIRA AL NORTE

Los dos años de sequía en el Norte Chico habrían sido desatrosos para la zona si no se hubiese incrementado en la forma que lo han sido las faenas de extracción minera, sostuvo ayer el Subsecretario de Minería, don Carlos Ruiz Füller, quien acaba de realizar una jira de inspección por esa región. En esta visita fue acompañado de los vicepresidentes de la Caja de Crédito Minero y de la Empresa Nacional de Fundiciones, señor Emilio Vogel y Belisario Maureira, respectivamente.

Al dar a conocer el resultado de la jira por las oficinas y plantas de la CACREMI, tanto en Illapel como en Ovalle, dijo que la Planta "El Arenal", inaugurada sólo hace dos años en Illapel, está trabajando en condiciones inmejorables. Agregó que en junio batió record de producción, al utilizar más de 3.500 toneladas de minerales adquiridos a pequeños y medianos productores regionales. La actual producción de 200 toneladas mensuales de concentrados de cobre será ampliada considerablemente mediante modificaciones en el sistema de labor.

El señor Ruiz especificó que las adquisiciones hechas por la Caja de Crédito Minero ha paliado en gran parte los desastrosos efectos de la larga sequía.

PLANTA REGIONAL EN OVALLE.— El señor Ruiz Füller y sus acompañantes se reunieron en Ovalle con la Asociación Minera para conocer sus problemas y dudas que serán adoptar para solucionarlos y notar el Subsecretario sido Ovalle la ciudad afectada por la sequía sólo puede defenderse con la tecnificación de la pequeña minería, especialmente el hierro.

El vicepresidente de CREMI informó en la reunidad, que la Caja iniciará la instalación de una planta regional Refinadora, para absorber la mayoría de la zona.

50 MIL TONELADAS DE HIERRO SUALES DE HIERRO adelante, el señor Ruiz informó que el trabajo de la Empresa de Fundiciones dio a conocer a la Caja el plan de construcción que comprenderá en marzo próximo.

Reveló luego que se intensificando los procesos para lograr una producción de hierro en más de mil toneladas mensuales.

"EL TAMAYA".— Los técnicos mineros dio a la planta que construcción la Compañía minera "El Tamaya", trará a funcionar en noventa días para dedor de 400 toneladas mensuales procedentes miento de ese nombre la que su rendimiento 600 toneladas de cobre.

MINISTRO DE SALUD ESPERA INFORME SOBRE NUEVA ALZA EN LOS ENTEROS DE LA CAJA DE EMPLEADOS PUBLICOS

LA NACION entrevistó ayer al Ministro de Salud Pública, Dr. don Albero Araya Lampe, a quien le hizo presente el clima de profunda inquietud y las reclamaciones que vienen formulando los imponentes arrendatarios de edificios de departamentos de la Caja de Empleados Públicos y Periodistas, ante la resolución del Consejo de esta institución de Previsión Social de alzar, nuevamente, los cánones de arrendamiento en más de un cuarenta por ciento.

El Ministro, Dr. Araya, manifestó que "por el momento no podía formular declaración oficial alguna, al respecto", toda vez que para ello espera recibir informes y antecedentes que sobre el particular ha solicitado y reiterado a esa Caja.

Añadió que esperaba poder hoy con el vicepresidente de la institución, señor [illegible], lo cual sería [illegible] le correspondería adoptar.

LAS RECLAMACIONES.— Los imponentes afectados por el alza hacen presente que justifica en manera [illegible] cuando la ley solamente [illegible] alza del 5 o/o y no [illegible] a cada arrendatario [illegible] centaje de alza que [illegible] todo el carbón o el [illegible] atención de los "[illegible]tes". Agregan que la [illegible] gada a cumplir una [illegible] y que jamás la se [illegible] una institución de [illegible] pueda tratarnos [illegible] dad comercial.

INTERCAMBIO CON CALIFORNIA ESTUDIO CAMARA DE COMERCIO

Sobre importantes aspectos relacionados con el comercio entre Chile y los Estados Unidos, especialmente con Los Angeles, California, se conversó ayer en una sesión-almuerzo a que invitaron el presidente de la Cámara Central de Comercio de Chile, don Hernán Elguetta, y el presidente de la Cámara de Comercio de Santiago, don Adolfo Braun, en honor del señor William W. Escherich, Director de la Cámara de Comercio de dicha ciudad norteamericana.

A dicha reunión concurrieron representantes del comercio importador y exportador y de diferentes organismos relacionados con el intercambio entre Chile y Estados Unidos.

El señor Escherich informó al comercio chileno sobre la posibilidad del intercambio comercial con Los Angeles, proporcionando interesantes detalles sobre el desarrollo y progreso de esa región, y ofreció los servicios de la Cámara de Comercio que representa para atender todas las consultas que deseen formularle los hombres de comercio de nuestro país.

Los comerciantes interesados en ponerse en contacto con la Cámara de Comercio de Los Angeles, para eventuales negocios, pueden hacerlo por intermedio de la Cámara Central de Comercio, la Cámara de Comercio de Santiago y la Asociación de Importadores.

Consejo de la Orden al Mérito B. O'Higgins acordó condecorar

El Consejo de la Orden al Mérito del "General Bernardo O'Higgins", en su primera sesión acordó otorgar condecoraciones a personalidades [illegible] que serán entregadas en próxima.

Entre las personalidades [illegible] estas distinciones [illegible] bajador de Guatemala [illegible] Unda, quien ha sido [illegible] Embajador en la República [illegible] nicana.

El Ministro de [illegible] ta Rica, don [illegible] lano.

El Gerente General [illegible] da Cooper Co. [illegible] hoff, y al ex [illegible] de la Alianza [illegible] don Andrés [illegible]

Hoy se efectúan los funerales de don Eulogio Sánchez Errázuriz

Sus restos llegaron a las 17 horas de ayer

Hoy, a las 10 horas, después de una misa que se oficiará en la Iglesia de San Ignacio, a las 14 horas, serán sepultados en el Cementerio General los restos del hombre de negocios y piloto civil señor Eulogio Sánchez Errázuriz, fallecido el domingo en un accidente de aviación ocurrido en Iquique, en el que también pereció la señorita Elizabeth Comber Fowler.

Los restos del señor Sánchez llegaron ayer a esta capital en un avión de la Fuerza Aérea mientras los de la señorita Comber fueron sepultados en Iquique, junto a los de su padre.

LLEGADA DE LOS RESTOS — A las 17 horas aterrizó en Los Cerrillos el avión transporte de la Fuerza Aérea a cuyo bordo fueron trasladados a esta capital los restos del señor Sánchez Errázuriz. Durante el viaje desde la ciudad nortina fueron acompañados por el señor Mauricio Serrano Palma, presidente del Club Aéreo, institución de la cual el extinto era socio honorario, y por familiares.

En el aeropuerto se encontraban presentes a la llegada del avión para recibir los despojos mortales del distinguido hombre de negocios el Comandante en Jefe de la Fuerza Aérea, general Diego Barros Ortiz, acompañado de los generales Aníbal Solminihac y Darío Bobadilla; del coronel Mario Guevara, Director de Aeronáutica y de otros jefes de la institución. También estaban allí el vicepresidente del Club Aéreo, señor Carlos Eastman, directores de la misma entidad, dirigentes de la Federación Aérea de Chile, parlamentarios, representantes de las diferentes instituciones comerciales y mineras a las que pertenecía el señor Sánchez, ex miembros de la ex Milicia Republicana, que fundara el extinto, familiares y centenares de amigos personales.

La urna que contenía los restos estaba cubierta por el Pabellón Nacional. Luego de bajada del avión la urna fue introducida en un furgón para su traslado a la Iglesia de San Ignacio, donde fueron veladas.

EN IQUIQUE. — Los restos del señor Sánchez Errázuriz fueron velados en Iquique en la Iglesia de San Juan Bosco. Desde allí fueron trasladados al aeródromo en una cureña cubierta con el Pabellón Nacional. A su llegada al aeropuerto, tropas del Ejército rindieron honores militares, ya que el extinto era Oficial de la Reserva de la Fuerza Aérea.

Los restos del distinguido aviador fueron acompañados hasta el aeródromo por autoridades locales y centenares de personas pertenecientes a las diferentes actividades de ese puerto.

El avión de la Fuerza Aérea en que los restos fueron traídos a la capital despegó rumbo al sur a las 11.10 horas.

FUNERALES DE LA SEÑORITA COMBER. — A las 9.30 horas de ayer se efectuaron en Iquique los funerales de la señorita Elizabeth Comber, piloto del Club Aéreo de Chile, que murió en el mismo accidente que el señor Sánchez Errázuriz.

A sus funerales, efectuados en el Cementerio de esa ciudad, asistieron miembros de la colectividad británica, a la que pertenecía, numerosos amigos personales y autoridades de la FACH y del Club Aéreo local. Los restos fueron depositados junto a los de su padre, por disposición de sus familiares.

FUNERALES DEL SEÑOR SANCHEZ. — A los funerales del señor Sánchez Errázuriz asistirán, en representación de S. E. el Edecán Militar, comandante Miguel Rentería; el Canciller y Ministro de Minería estará representado por el Subsecretario de Minas señor Carlos Ruiz Fueller; el Comandante en Jefe de la Fuerza Aérea y representantes de las diversas instituciones comerciales, mineras y sociales a las que perteneció el extinto.

HOMENAJE DE LA FACH. — La Superioridad de la Fuerza Aérea dispuso que, como postrer homenaje de la institución al distinguido piloto fallecido, asista a los funerales una delegación de Oficiales, la que será presidida por el Comandante en Jefe, general Barros Ortiz. Igualmente, dispuso que tropas de la Escuela de Especialidades rindan los honores militares correspondientes y que una escuadrilla de 5 aviones Mentor sobrevuele el Camposanto.

EL CLUB AEREO. — A su vez, el Club Aéreo impartió instrucciones para que siete aviones de la institución, bajo el mando del señor Jorge Lermanda, sobrevuele el recorrido que hará el cortejo fúnebre y el Cementerio durante el sepelio, como también la asistencia de la totalidad de sus socios al Cementerio.

LOS ORADORES. — Despedirán los restos del señor Sánchez Errázuriz en el Camposanto el señor Mauricio Serrano presidente del Club Aéreo, en nombre de esa institución; don Guillermo Agüiazola, por la Federación Aérea de Chile; el senador Hernán Videla Lira, a nombre de la Sociedad Nacional de Minería, y representantes de otras actividades nacionales.

LA CAMARA DE COMERCIO. — En homenaje al señor Eulogio Sánchez, la Cámara Central de Comercio acordó suspender la sesión de directorio que debía efectuarse ayer.

A bordo de un transporte de la Fuerza Aérea llegaron a las 17 horas de ayer los restos mortales del señor Eulogio Sánchez Errázuriz, fallecido en el accidente aéreo ocurrido el domingo, en Iquique, y en el cual también perdió la vida la señorita Elizabeth Comber Fowler. En el grabado vemos al senador Hernán Videla Lira y al presidente del Club Aéreo de Chile, y a familiares del extinto en los momentos de bajar del avión FACH, la urna con los restos del difunto, cubierta con el Pabellón Patrio.

Don Osvaldo Fernández González, Secretario General de los Trabajadores Libres de América, quien concurrirá como delegado a la Segunda Conferencia de Trabajadores Libres a celebrarse en París.

RINDIERON HOMENAJE A DE GALINDEZ EN LA UNIVERSIDAD DE CHILE

A las 19 horas, la Casa Latinoamericana rindió homenaje a Jesús de Galíndez, en la Sala de Conferencias de la Universidad de Chile. Ocuparon la tribuna, Federico Klein, Alfonso Naranjo y el senador Eugenio González, quienes se refirieron a la personalidad del conocido intelectual español, y las circunstancias en que desapareció, en el mes de marzo, del centro de la ciudad de Nueva York.

Fundación Rockefeller podrá internar equipos sin derechos aduaneros

El Presidente de la República firmó ayer la ley por la cual se promulgar una ley por la cual se libera de derechos de internación y demás aranceles aduaneros, el material y equipo que la Fundación Rockefeller interne al país, destinado al cumplimiento del programa de Investigaciones Agrícolas en Chile, en conformidad con el Acuerdo Básico suscrito entre el Gobierno de Chile y ese organización en abril del año pasado.

La ley libera también del pago de todo impuesto directo, incluso el de la renta, sobre sueldos y emolumentos que reciban de la Fundación, como también de otras rentas que obtengan en el extranjero, a los expertos que atiendan este labor. Al mismo tiempo gozarán de la franquicia de internar, libre de derechos de Aduana y otros gravámenes, prohibición o restricción, sus instrumentos y medios de trabajo y las especies muebles y efectos de uso personal.

La Superintendencia de Educación apoya creación de Universidad en Antofagasta

En la mañana de ayer celebró su sesión semanal el Consejo Nacional de la Superintendencia de Educación Pública, presidida por el señor Enrique Marshall.

En la hora de tabla, el Consejo dio término al estudio del proyecto de presupuesto del Ministerio de Educación Pública, para el año 1957, respecto del cual formuló diversas indicaciones tendientes a obtener los recursos indispensables para el mejor desenvolvimiento de los distintos servicios educacionales del país.

También el Consejo acordó, en esa oportunidad, prestar su apoyo a la idea de crear, en la ciudad de Antofagasta, un Centro Universitario patrocinado por las Universidades del Estado. Como hemos venido informando, una Comisión de educadores de esa ciudad ha realizado en esta capital diversas gestiones ante los Poderes Públicos y las esferas universitarias, en busca de apoyo a esta iniciativa, llamada a satisfacer en los aspectos educacional y de la investigación científica y tecnológica una urgente necesidad de la región norte del país.

El Consejo tomó conocimiento, además, en esta sesión, de la invitación que el Gobierno de los Estados Unidos de Norteamérica, ha formulado, por intermedio de su Embajada en Chile, al profesor don Roberto Munizaga Aguilar, Asesor de la Oficina Técnica de la Superintendencia, a fin de realizar durante tres meses una visita de observación a los principales centros educativos y universitarios del gran país del norte.

SESION ORDINARIA CELEBRARA HOY LA I. MUNICIPALIDAD

A las 18 horas de hoy se reunirá, en sesión ordinaria, la Municipalidad de Santiago, bajo la presidencia de la Alcaldesa, señorita María Teresa del Canto. La tabla consulta el despacho de numerosos informes de comisiones sobre peticiones de carácter particular, como también diversas indicaciones de la Alcaldía sobre obras de ornato y urbanismo.

El Consejo acordó agradecer la valiosa colaboración de la Embajada norteamericana.

PROBLEMA DE LA LECHE DARA A CONOCER HOY AGRICULTURA

Los técnicos de la Dirección Nacional de Agricultura han dado término a sus estudios para determinar el costo real de la leche, informe que el Ministro de Agricultura, don Jorge Aravena Carrasco, dará a conocer próximamente al Consejo de Gabinete para su aprobación. Oficialmente a lo informado en los diarios de la tarde de ayer, aún no se ha tomado ninguna disposición que haga variar el actual precio de la leche, de $ 30 en los puestos, y $ 32 a domicilio, sin embargo, se estima que este será alzado a partir del próximo 15 de julio, fecha en que vence el pago de la bonificación acordada hace algún tiempo por el Gobierno, en la cual se ha invertido la suma de $ 300.000.000 provenientes de la entrada del cobre.

En la tarde de hoy, a las 18.30 horas, el Ministro Aravena acompañado del Director Nacional de Agricultura, ingeniero Mario Astorga, del Director del Departamento de Economía Agraria, ingeniero Jacques Chonchol y del jefe de la Sección Fomento Lechero de la DINA, ingeniero Leonardo Alonso Nervo, en una conferencia de prensa en el Ministerio de Agricultura dará a conocer los antecedentes del problema lechero y de sus posibles soluciones.

CONTINUA NUESTRA

CON ENORMES Y ASOMBROSAS REBAJAS EN TODOS LOS ARTICULOS DE NUESTROS 20 DEPARTAMENTOS. TODAS LAS MERCADERIAS HAN SIDO CUIDADOSAMENTE ESTUDIADAS Y SUS PRECIOS REPRESENTAN UNA VERDADERA ECONOMIA A TODO COMPRADOR.

APROVECHE ESTAS OPORTUNIDADES

TERNOS y AMBOS en casimir peinado y semipeinado ovejas, modelos derechos y cruzados. Extensos surtidos en colores de moda, al precio de ... $ 19.800.–

ABRIGOS en lana oveja, modelo recto, solamente, tallas 52-54, al precio de ... $ 9.980.–

AMBOS para niños, en casimires de pura lana, para la temporada: gran surtido en fantasía y tallas, al precio de ... $ 6.250.–

PANTALONES hombres, en casimir semipeinado, en colores azul, café y negro, a ... $ 3.200.–

EXTENSO surtido de Vestones Sport, hombres, en diferentes colores y modelos, confeccionados en telas de TWEED y lana de Magallanes, al precio de $ 9.800.—, y ... $ 8.700.–

TRINCHERAS, modelos europeos, con cinturón, confeccionadas con tela impermeabilizada y protegidas totalmente en tela vulcanizada, y forradas en tela escocesa, al precio de .. $ 13.540.–

ZAPATOS para hombre, en fino gun metal café y negro, modelos de gran atracción, doble suela y también de suela sencilla, todos cosido, good year $ 3.100.—

ZAPATOS para niño en café y negro, precio controlado, números 22 al 25 $ 694.—

ZAPATOS para señora, en fino charol, gamuza y cuero tacos alto y 3/4, modelos de gran moda. $ 2.800.—

ZAPATOS para señora, tipo controlado en gun metal negro y café, tacos alto y tres cuartos. $ 1.700.—

ZAPATONES para niño, cosido mixto N.os 31 al 34, en cuero negro y café, tipo controlado $ 1.050.—

ZAPATOS para jovencitas, tipo ballerinas, en reno negro, sin tacos, saldos de numeración $ 1.780.—

PIJAMAS afranelados en buena franela listada, todas las tallas, modelos amplio y cómodos. Precio liquidación $ 2.350.—

CAMISAS blancas en fina popelina nacional, excelente confección y fina terminación, con cuellos de última moda. Precio liquidación $ 1.985.—

CORBATAS el mejor y más grande surtido de finas corbatas en rayón, lanilla nacional e inglesa, enorme variedad, en colorido de gran gusto, desde $ 250.—

SOMBREROS en fino fieltro 100 por ciento, sólo colores de moda, el mejor sombrero de la acreditada marca "MONZA". Precio liquidación $ 1.250.—

CAMISETAS y calzoncillos de punto grueso, interior y afranelado, artículos cómodos y abrigadores. Precio liquidación $ 1.100.-

Ubique su auto frente a nuestra Casa, mientras Ud. hace sus compras.

VENDE más CASA GARCIA Y MAS BARATO
ALAMEDA esq. AVENIDA ESPAÑA.

¡Apareció!

¡Nueva calidad!
¡Nuevo envase!
¡Nuevo poder de espuma!

que remoja, desmugra limpia y blanquea ¡impecablemente milagrosamente!

Participe en el milagroso y bimillonario concurso de Septiembre.

$ 2.000.000.-

EN PREMIOS EN DINERO EFECTIVO

Los premios se distribuyen en esta forma

	PRIMER PREMIO	SEGUNDOS PREMIOS
SANTIAGO y Provs. al sur,	$ 500.000	CINCO DE $ 100.000
VALPARAISO, VIÑA DEL MAR y ACONCAGUA,	$ 300.000	CUATRO DE $ 75.000
PROVINCIAS DEL NORTE,	$ 200.000	CUATRO DE $ 50.000

¿Como participar?

Es tan fácil como lavar con NUEVO MILAGRO.

RECORTE EL FRENTE DEL ENVASE, luego escriba al dorso:
Su nombre y dirección completos.
La fecha de compra.
El nombre y dirección de su proveedor

Según el lugar de su residencia, envíelo así:

SANTIAGO y Provs. del sur, Casilla 570, Santiago.

VALPARAISO, VIÑA DEL MAR Y ACONCAGUA, Casilla 7-D Viña del Mar

PROVINCIAS DEL NORTE, Casilla 457, Antofagasta.

¡MUY BUENA SUERTE! ...y no olvide: ¡QUIEN MAS LAVA, MAS GANA!...

con Nuevo Milagro M. R.

¡Que ilumina el lavado!

TARJETAS
SALUDO-VISITA
SANTOS
CUMPLEAÑO-BAUTIZO
MATRIMONIO
IMPRENTA Y LIBRERIA
COLON
COMPAÑIA 1007
POR MAYOR: STO. DOMINGO 1645

Aliviol

AÑO XI. N.o 14.091
Empresa Periodística LA NACION fundada el 14 de enero de 1917 — BANDERA 1269.— TELEFONO 82222.— CASILLA 81-D.
Santiago de Chile, miércoles 4 de julio de 1956

El Día de los Estados Unidos

LA historia del desarrollo de la democracia norteamericana es la más legítima y radiante expresión del progreso de la idea de la libertad individual. Por esta idea, los Estados Unidos han depuesto en varias oportunidades las comodidades de la paz y han combatido, como guerreros ejemplares, en defensa de los principios de la civilización occidental. Con esta conducta de poderoso civismo, el pueblo norteamericano ha comprometido la gratitud de todo el orbe civilizado.

La idea de libertad le dio su cohesión fundamental a los habitantes del gran país y los ha mantenido unidos a través de las vicisitudes de su historia. En el cultivo esmerado de dicho ideal, el pueblo norteamericano ha logrado formar un nuevo tipo humano, generoso, abierto y eficaz.

Ha mantenido viva la llama que ardía en los primeros colonizadores, hombres puros que venían a buscar en el Nuevo Mundo una libertad que el Viejo Mundo, cargado de prejuicios, no les concedía. Late aún en el guerrero de los campos de batalla de Africa, de Guadalcanal y de Corea, el mismo impulso de los viajeros del Mayflower.

La calificada situación que el pueblo norteamericano ocupa en la historia del presente proviene en forma directa de que ha sabido defender lo que tanto Abraham Lincoln amó: la libertad. En una época amenazada por el amago del totalitarismo, época muchas veces desequilibrada por la reaparición de hábitos políticos regresivos, Estados Unidos ha mantenido muy erguida la bandera de la democracia. De esta manera, ha probado ser la nación que con más dignidad conserva los ideales involucrados en el acervo cultural de Occidente.

Nosotros vemos en los norteamericanos a los más probados defensores de los derechos individuales, base y fundamento de la cultura occidental. Es en la expresión del derecho individual a la felicidad, a formarse cada uno su propio destino, en donde hay que buscar la fuente de definición de una correcta democracia. Los hombres reunidos en el Congreso de Filadelfia conocían este fundamento filosófico y actuaron conforme a los dictados de dicha conciencia.

Estados Unidos se abrió al mundo. Absorbió a todos los que llegaban a sus puertas en busca de paz y felicidad. Perseguidos por el hambre o por el terror de los viejos procedimientos políticos europeos, muchos hombres encontraron, al amparo de la joven nación, el derecho a la felicidad. Producto de la gran emulsión de razas que derivó de la colonización y de las inmigraciones posteriores, la joven nación norteamericana ha creado una democracia de funcionamiento armónico y perfecto. En la formación de dicho estilo político han colaborado pueblos venidos de todas las regiones del globo.

El concepto de libertad crea hábitos de tolerancia. Conviven dentro de Norteamérica los más diversos credos religiosos y las costumbres más diferentes. No obstante, los fusiona a todos un mismo ideal de respeto por la persona y por el sagrado derecho que ella posee a vivir su propia vida y a construir su propio destino.

La activa presencia del pueblo norteamericano ha servido para darle nuevas fuerzas al Viejo Mundo. Una vez terminada la guerra, esta hija más joven de la cultura occidental fue en ayuda de la madre herida por el desastre bélico y, mediante su generosa participación, contribuyó a levantarla. De este modo, los Estados Unidos han sabido interpretar el papel que les corresponde dentro del concierto universal, como sostenedores y mantenedores de la cultura que se fundó en la fe de Cristo y en el sentido estricto de los ideales de justicia romanos.

Es, pues, para nosotros un motivo de máxima satisfacción presentar, por el alto intermedio del Embajador, señor Cecil Lyon, nuestros saludos al gran pueblo norteamericano en esta fecha de universales resonancias.

Una área libre innecesaria

EL dólar que se cotiza en las casas de cambio ha vuelto a experimentar un nuevo aumento, arrastrando consigo la cotización del oro y todas las restantes monedas extranjeras que se compran y venden en los mesones de esos curiosos establecimientos comerciales, y elevándose así en varias decenas de puntos por sobre el valor del dólar libre bancario.

Este hecho merece ser profundamente analizado, por las proyecciones psicológicas extraordinariamente graves que de él se derivan.

El país dispone, anualmente, de una cuota de divisas no inferior a los US$ 500.000.000, de los cuales más de un 95% se movilizan a través del mercado bancario, y menos de un 5% en las casas de cambio.

Existiendo en el mercado bancario una cotización libre y fluctuante, que resulta del libre juego de la oferta y demanda de monedas extranjeras, es obvio que esa cotización, y no otra, es la que representa el verdadero valor de nuestra moneda. Si el dólar sobre Estados Unidos se cotiza en los Bancos a $ 494, comprador, y $ 498, vendedor, el precio de esa divisa es ése y no aquel otro, de ribetes especulativos, a que alcanza en los escaparates de los cambistas.

Con el dólar libre bancario se importan al país las mercaderías que éste necesita y a esa cotización se liquidan los retornos de nuestras exportaciones. Con el dólar negro de los cambistas no se puede importar mercadería alguna —a menos que lo sea por vía de contrabando—, pero en cambio, se pueden financiar viajes al extranjero, hacer remesas a los becarios, y hacer frente a una serie de pequeños gastos en que de ordinario incurren los turistas.

Cada dólar tiene, pues, su propio radio de acción y, naturalmente, su propio padrón de valorizaciones. Se explica, entonces, que por cualquier motivo el dólar negro pueda subir o bajar bruscamente en sus cotizaciones, independientemente de la cotización del dólar libre bancario, que es el que refleja nuestra verdadera paridad.

Lamentablemente, la opinión pública no lo entiende así. Para ella, es "libre" el dólar negro, y "oficial", el dólar de libre cotización bancaria. Es un absurdo, pero un absurdo paradojalmente "real".

El público observa con más cuidado la cotización de ese dólar negro, sin significado económico alguno, pero con un valor psicológico enorme, que la del otro dólar. Para él el peso se deprecia o recupera su valor en la misma medida en que sube o baja la cotización de ese dólar negro, mientras que le tiene sin cuidado la cotización del dólar libre bancario, que es efectivamente el que indica la auténtica paridad de nuestra moneda, ya que no es fijado artificialmente por las autoridades, sino espontáneamente por la fuerza de la oferta y la demanda.

Curiosa reacción la del público. Sumamente extraña, pero más que eso peligrosa, porque entrega a la existencia de factores imponderables —el rumor callejero, el afán de lucro, la especulación lisa y llana, la necesidad de divisas de un viajero adinerado, etc.—, el valor de nuestro signo monetario, permitiendo que de ese modo un observador cualquiera, no muy al tanto de nuestra realidad económica, pueda formarse una concepción completamente errónea sobre el valor real de nuestro peso.

El dólar negro, en consecuencia, es una divisa peligrosa. Su cotización, librada a la existencia de mil factores extraños, es un motivo de constante preocupación por las proyecciones psicológicas que entraña.

Cabe, entonces, preguntarse si es absolutamente necesario que se sancione legalmente la existencia de este mercado negro de divisas o si, por el contrario, no sería altamente conveniente para los intereses nacionales que se fuera lisa y llanamente a su supresión y que se autorizara, en casos justificados, la libre venta de divisas a los bancos, para hacer frente a determinadas necesidades del comercio exterior invisible.

DE JOAQUIN EDWARDS BELLO

Semilla de Maldad

RECIBI una carta de la señorita profesora de la Escuela N.o 8 de Santiago, Victoria Cottin Moran, de la que copio la primera parte, como sigue:

"Santiago, 23 de junio de 1956.

Señor Joaquín Edwards Bello.

Presente.

Señor: Con fecha dieciséis de junio leí su artículo, publicado en LA NACION, en el cual se refiere a la película "Semilla de Maldad".

Al respecto, me permito decir que estoy muy de acuerdo con usted, en que el clero debería asistir más a menudo al cine o al teatro, siempre que las obras planteen conflictos humanos, de carácter general, y de los cuales se pueda sacar una valiosa experiencia, ya sea traducida en una luz o en una esperanza.

Sin embargo, no puedo comulgar con usted, en cuanto a que el hombre es malo por naturaleza, pues creo haber entendido que opina lo contrario a Rousseau.

Señor Edwards, me atrevo a dirigirme a usted, es decir, a opinar en forma relativa y como profesora primaria en contacto directo con niños pequeños, para afirmar que el niño malo, en el sentido estricto de la palabra, no pasa de existir en un porcentaje muy reducido. Los demás tienen defectos, nadie podría negarlo, pero ellos no son tan graves como para que se conviertan fácilmente en gérmenes de futuros delincuentes. Más aún, hay un pequeño grupo de niños buenos espontáneamente. O sea, el infaltable núcleo selecto.

Estimo, señor Edwards, que la muestra palpitante está en la realidad del mundo que vivimos: es malo, no obstante, encontramos también en él bondad, belleza y simpatía."

Respuesta:

Señorita:

El que opinó lo contrario a Rousseau, como expresé en la crónica a que usted se refiere, no fui yo, sino el insigne D. José Ortega y Gasset, a quien cité muy claramente.

Es natural que el filósofo español, y otros, duden de la bondad natural del hombre. No quiero creer que seamos malos por naturaleza.

A veces, ciertos actos y espectáculos cotidianos inducen a la duda. Así, por ejemplo, la exhibición en el mercado de una fila de cabezas de cerdos, de hermanos cerdos, que diría San Agustín. De otra parte, las noticias de revueltas sangrientas interminables. El genocidio. Las luchas de blancos y negros en los Estados Unidos y en Africa del Sur. He leído el caso de argelinos que comieron los hígados de aviadores y los riñones de soldados franceses, como quien dice foies de volaille et rognons brochette...

No me negará que ciertas noticias nos hacen roborizar por el género humano. El año 1955 la policía de New York apresó a cuatro muchachos que asesinaron, "por diversión", a algunas personas, una de ellas Willard Menter, de 34 años, casado y con hijos. Antes de matarle le quemaron las plantas de los pies con colillas de cigarrillos. El jefe de la banda, Pack Koslow, contaba 18 años. Otro caso reciente ha sido el de un jovencito, aficionado a la química y la mecánica. Este ideó la manera de asesinar a su madre, mediante una bomba, la que colocó, después de despedirse de ella, en el avión donde tomó asiento. Estalló el avión. Murieron la madre del degenerado y todos los pasajeros. Es difícil creer en la bondad de los niños, después de leer cosas así.

Hay niños buenos y, sobre todo, agradecidos a quienes les ayudan y les quieren. ¡A Dios gracias!

Decía en la crónica de 16 de junio: "De todas maneras, el género humano se define en la lucha del Bien contra el Mal. Si triunfara el mal sería cosa de desear la última guerra con bombas de hidrógeno, grandes como casas. Que no quedara nada. El fin de nosotros, por lo menos. Nihil."

En medio de tanta barbaridad existe la fe religiosa. En los Estados Unidos, no obstante La Semilla de Maldad, esta fe es mayor que aquí. Yo espero y creo. Trato de creer para hacerme llevadera la vida.

J. E. B.

De TEOFILO CID

El mundo norteamericano

XVII

Cuando digo que Kansas City es una urbe y aseguro que, por lo tanto sobrepasa el lindero espiritual que reconocemos mentalmente cuando pronunciamos la palabra ciudad, esto lo digo con algún sentimiento de pesar. La urbe, en el sentido más spengleriano del concepto, engendra pocos gestos culturales dignos de ser traspasados al mármol o al retrato. Crea ritmos impersonales y tiende a voltear la dignidad de la persona, señera e individualizada. Es por eso que algunos ignorantes no entendieron en forma exacta lo que quise decir cuando expresé que la íntima modalidad de todo clacismo es provinciano. No hay ápice de ánimo peyorativo en dicha frase, sino que, todo lo contrario, un deseo de afirmar mi fe en la fuerza de la tierra y del paisaje.

Una señora me dice, en una especie de éxtasis de amor por su Kansas City:

—Qué bello sky-line tiene la ciudad.

Nosotros en español no poseemos una expresión que ponga de relieve como este "sky-line" la tierna admiración que suscita la contemplación del rascacielos y de la línea que trazan en el terso firmamento. Confiero que los rascacielos me dejaron decepcionado. No hay en ellos nada que los distinga profundamente, cualitativamente diría mejor, de la construcción piramidal. La revolución que operaron el gótico y la catedral de la Edad Media es mucho más profunda. Es semejante a lo que hace el bailarín cuando por medio de un ejercicio respiratorio produce en el espectador la impresión de que cae más lento que cuando da el salto. El edificio del gótico nos da esa misma impresión de vuelo. El rascacielos, por desgracia, no nos produce el mismo éxtasis y sólo sentimos un poco de mareo físico con su contacto visual. Señores, me quedo con las ciudades chatas.

Sin embargo es preciso admirar el esfuerzo de los arquitectos norteamericanos por proveer al rascacielos de un sentido cultural. No son los antipáticos cajones que han surgido, impertinentes y sórdidos, en las calles santiaguinas, edificios desprovistos de todo adorno y manifestación de espíritu. El arquitecto de allá se esfuerza por impregnar a la utilitaria construcción de un aéreo y desinteresado revoque espiritual.

Es interesante recordar lo que ha sido esta región, desde la época romántica, la situación que ha ocupado en los sueños humanos desde el romanticismo a esta parte. Fué la savia que recogió Chateaubriand recorriendo el medio oeste norteamericano, la que produjo la fulminante eclosión romántica. Sin la presencia de Norte América, esta fulminación espiritual acaso no se habría producido. No olvidemos que Atala era norteamericana. Ella canalizó filosófica y materialmente el hondo sentido de aventura que residía, de acuerdo con lo que expresa Paul Hazzard, en la mentalidad del siglo dieciocho. Los contemporáneos de Werther usan bota, espolín y látigo. Son hombres de a caballo. Jinetes espirituales dispuestos a lanzarse ávidos de pasión geográfica sobre el mundo desconocido que Lafayette ayudó a liberar. La llegada de Benjamín Franklin marca en Europa una fecha de importancia suma.

Ahora la región se desborda sobre el mundo. El paisaje que prestó verdor y lozanía a las marchitas hojas del pensamiento europeo se erige actualmente como protagonista de la historia. ¡Un paisaje hasta ayer desnudo de todo! Esto es tal vez lo que no podemos comprender los "latinos"; nos negamos a reconocer la evidencia de que Norte América desprovista como es de pasado cultural poderoso, esté viviendo su propia aventura histórica. Solazamos nuestra impotencia en sueños seculares y no falta el poeta que escribe sobre ruinas que nada tienen que ver con nuestras vivencias actuales. Pero, a toda costa, aun a sabiendas de que mentimos, nos regocija imaginarnos descendientes de incas, aztecas o araucanos. Nos sentimos y ese sentimiento es real y actuante, más ancianos y, en consecuencia, más exquisitos que los norteamericanos. A veces hablamos de desaparecidos abolengos familiares y creemos que el ser chileno, por ejemplo, es un privilegio inaccesible para el mero gringo.

Cuando me ocurre hablar entre amigos, sobre Norte América, noto siempre que les alegran ciertas formas de discrepancia que tengo yo con la vida de allá. Esperan que subraye la honda diferencia aparencial que nos separa y no que exprese la semejanza que existe entre ambos pueblos. ¿Por qué? Tal vez en esto influya enérgicamente la política observada en un tiempo por Estados Unidos.

Con todo, debemos reconocer que las diferencias son aparentes y, por lo tanto, franqueables. Lo que decididamente nos falta es conocernos más y derivar de este conocimiento una mejor voluntad.

Es lo que más falta. La buena voluntad.

T. C.

Cuadrante

LA OPINION DE LOMBROSO

Nació el crápula y pervertido sujeto en uno de esos sitios de entretención nocturna, tambo o burdel del pequeño Santiago de comienzos de siglo. Cuando ya promediaba la aurora, después de una noche bien "puesta" con poncheras y otras mistelas, la "Geranio" se sintió mal, y dio a luz un "crío", allí en el suelo hendido por las cuecas y las cuadrillas de alto bordo. Junto al entarimado donde estaba el arpa de "doña Luche", y el bombo del "cojo Tejera", nació intempestivamente quien más tarde sería el "lanza" número uno del "radicarterismo".

Los frenológos modernos atribuyen extraordinaria importancia al desarrollo fetal y a la cría subsiguiente de estos engendros prostibularios, hijos del descuido y del amor venal, productos de lo que ellos llaman "coitos estrangulados y aislantes". Según las estadísticas, son tan extraños, que sólo se da un caso de supervivencia entre cien mil, y, generalmente, el párvulo que logra atravesar estas "musgosas" dificultades pre-natales, no tiene la vida asegurada, por cuanto la madre odia a ese ente anónimo, fruto de su envilecimiento. Pero la "Geranio", que la llamaban así por lo desabotonada de sus carnes, era una "pilucha" bonachona y recogió al "intruso" para amamantarlo como la naturaleza manda.

La infancia del pergenio transcurrió, como era de suponerlo, en ese ambiente de mancebía pública, lleno de sobresaltos, riñas y toda suerte de accidentes e incidentes. De cuando en vez las asiladas de turno le hacían "mimos", y tema de abigarradas discusiones, entre ellas, era presuponer o adivinar quién podría ser el padre. Puede que sea José Toribio, Luis Ambrosio o el doctor de la calle Nataniel, exclamaban, después de estudiar el parecido del "infantillo" con el físico de esos parroquianos de la casa signada con el N.o 83, en el vecindario de Eleuterio Ramírez. Una de ellas, la "Flor María", para sacar de quicio a la "Geranio", acotaba que podría ser de los tres. Un imposible, por cuanto a la fecha no se conoce ningún ejemplo vivo de estos coitos que algunos ginecólogos llaman "trifásicos".

Como suele suceder a veces, la madre prosperó en su industria, y pudo retirarse de su horizontal oficio, al borde de la vejez y del ajamonamiento definitivo. El niño fue enviado a la escuela, después al liceo y por último a la Universidad. Su conducta hasta la adolescencia no hacía presagiar que los factores hereditarios se harían presentes. Hasta los 14 o 15 años fue un ser más o menos normal, mofletudo, gruñón, regordete, comedor, pedorro y abultado del popó. Poco tiempo después su "enguatamiento", que fue vertiginoso, lo deformó de tal manera que se transformó en una "gorda" con pantalones, desarrollándósele un agudo erotismo "sádico-anal". Hizo mucha gimnasia, ejercicios kalisténicos, y se privó de grandes cantidades alimenticias, pero todo en vano, porque seguía engrasándose, sobre todo en las partes más convexas de su estructura adiposa.

Así de "gordo impúber" pasó a gordinflón púber, para terminar en un viejo "guataca" como está convertido ahora. De sus taras hereditarias ya hemos hablado en anteriores artículos, como asimismo de sus fechorías y latrocinios "radicarteristas". No cansaremos más a nuestros lectores volviendo sobre estos asuntos. Sólo nos resta observar que "sagüez-o", dentro del campo de la frenología moderna, es un efecto y no una causa. ¿Qué podría esperarse, se preguntaría Lombroso, de un individuo engendrado en una noche de alcohol y a tanto el placer?

EL "COMPLEJO DE AMADRINAMIENTO"

Es indiscutible que en los países civilizados el incesto es algo inadmisible, y quienes incurren en él caen bajo severas sanciones de carácter penal. Los seres normales sienten un enérgico rechazo por toda clase de uniones incestuosas, a pesar de que algunos pseudo-científicos al servicio de las cosmogonías "manospochistas", insisten que del ayuntamiento incestuoso de Gea, con un hijo de Urano, nacieron los Titanes. También se alega que la mitología babilónica establece que Mounmmon convivió con su madre y que amos engendraron un monstruo. Es posible que este absurdo tipo de comparaciones haya justificado sucesos actuales, en que los protagonistas corresponden a individuos más o menos degenerados y cuya filiación domiciliaria se ubica en los aledaños del Mapocho, o, para ser más exactos, en un edificio de la calle Huérfanos, que más tarde se conoció con el emotivo nombre del "hoyo" "radicarterista".

Es el caso que entre los "habitués" del famoso lupanar o garito instalado en el Gran Santiago, esto es, en el mismo lugar donde el "Guataca" hacía su agosto en calidad de "garitero" mayor, se contaba el tristemente célebre "Rodrigón Caribe", un acromegálico, cuya medida "patudesca" era "52 con los dedos encogidos". Además de esta dimensión desproporcionada de sus extremidades inferiores, "el Caribe", como también se le llamaba, mostraba sus enormes "orejas en asa", "labio leporino", pronunciado "prognatismo", "paladar ojival" y un conjunto de "tics" que desparramábanse desde la nuca hasta el ombligo. En suma, "Rodrigón Caribe" era y es una especie de espermento mapochino, repleto de estigmas anatómicos y mentales, con tendencias atávicas de naturaleza antropoide y con aberraciones genésicas, producto de sus taras hereditarias y de una educación presumiblemente defectuosa. Todo este conjunto de cualidades negativas, explican —aún cuando no justifican— que en el "Caribe" se haya desarrollado el más complejo de los "complejos", esto es: el "amadrinamiento".

Este "complejo" consiste en una variedad de ayuntamiento disfrazado de matrimonio, y en el que un sujeto relativamente "guaina" busca pareja con una persona del sexo opuesto, que bien puede ser, atendida su edad, su madre o "madrina". Gracias a este mañoso pretexto, es posible "dorarle la pildora" a los ingenuos. En consecuencia, esta clase de pervertidos, generalmente sexuales, pueden hacer su vida con relativa tranquilidad. Es de imaginarse el sinfín de aberraciones que habrá cometido y que seguirá cometiendo "Rodrigón Caribe", gracias al eficaz "amadrinamiento" que ha dispuesto para sus incestuosos y degenerados placeres.

T. T.

PANORAMA

LOS ATOMOS Y EL CANCER

"Los hombres que luchan con la muerte" a pesar de sus esfuerzos, de sus estudios, de los descubrimientos que a diario se hacen en el mundo científico, no logran vencer muchas enfermedades. El mundo soporta, por ejemplo, la implacable y antipática pertinacia de los romadizos y los resfríos, sin que fuerza humana ni remedio alguno logren derrotar a esta enfermedad tan simple, pero tan propagada y tan molesta. Ocurre esto con muchas otras enfermedades, verdaderos azotes humanos. Algunas, que tenían carácter epidemiológico han sido combatidas rodeando a los individuos de mejores condiciones de vida. Las enfermedades sociales tan temidas y tan vergonzantes pueden ser extirpadas hoy con simples métodos y específicos basados en antibióticos, derrotando en esta forma al microbio y salvando de sus garras a millones de seres y sus descendientes. Sin embargo, no todo es triunfo en este campo de la medicina. Así como se ha logrado un triunfo muy especial y destacado contra la tuberculosis y las enfermedades llamadas del tórax, el cáncer se ha convertido en uno de los más difundidos males de este siglo. Cada vez los casos son más numerosos. El cáncer ataca cualquier zona o región del cuerpo humano. La ciencia hasta este momento no ha podido descubrir el origen de este mal, que consiste en la hipertrofia de las células de la región afectada. Las causas se han buscado desde que la enfermedad apareció. Los cortes de los tumores no han dado mayor luz. Se atribuye al tabaco el cáncer al pulmón o a la garganta. Se ha dicho que el asfalto y el polvillo imperceptible que se desprende de los pavimentos, pueden originarlo. Muchos aseguran que esta es una enfermedad de los tiempos modernos. Los excesos en la comida, bebida y trabajo pueden producirlo. La raíz exacta no se puede conocer. Se ha llegado a descubrir una terapéutica especial para combatirlo. Uno de los mejores elementos de ayuda para salvar a los enfermos de este flagelo, es el diagnóstico precoz de la enfermedad. El "radium" con todos sus peligros, y, a la larga, dañino, ha sido hasta hace poco el único paliativo para este mal. Ultimamente se viene aplicando otro sistema basado en aplicaciones de metal radioactivo en el organismo.

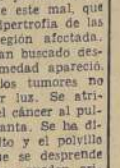

Pero si los microbios son feroces y tenaces en su acción invasora, "los hombres que luchan contra la muerte" no lo son menos en el trance de hallar los remedios a tanto mal que azota a la humanidad. La era atómica nos pone en el camino de hallar un remedio, si no definitivo, mejor que los actualmente usados contra el cáncer. La energía atómica, en sus utilizaciones para fines de paz, ha encontrado su aplicación en la medicina. Nuestro país gracias a la colaboración de los institutos norteamericanos, contará dentro de poco con un reactor atómico para investigaciones nucleares. Y entre los servicios de la energía nuclear se incluye la investigación y curación del cáncer, una nueva esperanza para quienes lo sufren.

LA PREGUNTA

Según el conglomerado "radicarterista" "el pueblo lo espera en cada esquina". ¿Creerá el "radipartido" que al pueblo le agrada que lo cogoteen?

Notas del Di

REGALOS, SANTOS...

La frase famosa escogida por el diario que estoy leyendo, dice "Aceptar un favor de un amigo es hacerle otro. Churton Collins".

Como soy un hombre de escasos conocimientos, no sé quién es el señor Churton Collins. Hay tantas cosas que no sé, como ésta, y, sin embargo, encuentro que la vida es grata. El exceso de sabiduría lleva a la desesperación.

Pero yo estoy de acuerdo con Churton Collins, razón más sobrada en estos días en que se nos encima casi todos los santos de la corte celestial, el pliclo más grande que puede concebirse es el regalo que vamos a hacer al amigo Juan, al amigo Pedro, al amigo Guillermo, al amigo Antonio, a la amiga Carmen, a la amiga Rosa. Se juntan todos los santos en estos días invernales para hacernos la vida imposible. ¿Cómo voy a regalarle un par de calcetines para mi santo me hizo el favor de obsequiarme una botella de legítimo whisky escocés? ¿Cómo ofrecerle una corbata, por muy cara que sea, al amigo que me envuelta en satinado papel, una botella de cerveza "berano"? Aceptar un favor de un amigo —como el gringo citado— es hacerle otro. Pero lo triste es que el favor que devolvemos debe poseer la misma calidad del que nos otorgaron. Y esto, al parecer simple, nos produce insomnios, nos quita el sueño, nos lleva a escarmenar el saldo de nuestra cuenta corriente, nos hace mordernos las uñas.

Debo confesar, sin ruborizarme, estos padecimientos, que tantos sufren sin tener el valor de hacer lo mismo. Y pienso, hoy no es como ayer. A estas alturas de la vida la retribución debe guardar categoría con los favores recibimos. ¡Qué amargo para el que no está en condiciones de retribuir congruamente! Tengo que acordarme del pasado, como siempre. Cuando yo era niño, recibía regalos y era feliz. Un 10 de abril llegaba don San Ezequiel, un amigo de mi padre, a quien llamaba mi viejo con ternura, el "Pato Ríos", me llevaba un regalo un mapamundi. Era un mapamundi pequeño, giraba sobre un suave eje de bronce. Ahora me pregunto, ¿por qué me regaló un mapamundi siendo amigo de mi padre? En él vi cómo era la tierra, cómo era la queña, que podía tenerla en una mano. Otra vez, pasando yo los límites de la adolescencia, el mismo don Ezequiel, para mí inolvidable, me obsequió los versos de mi paisano don Manuel Acuña, encuadernados en pasta roja. ¡Este sí que era un regalo de príncipe! Me aprendí de memoria el Nocturno a Rosario, y hoy lo voy recitando a solas por la calle cuando me ahoga la melancolía de lo presente y lo pasado. Nunca tuve que pedir a estos presentes adorables. Me bastaba sonreír y decir gracias. "Pues bien, yo necesito decirte que te quiero, que es mucho lo que sufro, que es mucho lo que quiero...".

De todo esto no queda nada. Ahora, a la carrera, los calcetines, a la torta de manjar blanco, a la corbata, a la cura de una tarjeta donde nuestra afección no cabe. No podemos hacer más, a no ser que enviemos nuestro corazón envuelto en armiño. — B.

Cartas al Directo

("Quisiera tener u escrito por el públic

Quedaron "como negros"

Señor Director:

Aunque yo no fui partidario del General Ibáñez durante su candidatura presidencial, considero que el aplastante triunfo que él obtuvo en las urnas nos obliga a vencedores y vencidos a guardarle respeto y acatamiento en su calidad de Jefe máximo de la nación y primer representante del pueblo. Este debe ser el predicamento de todo individuo que se crea o considere democrático.

Comprendo que los buenos ciudadanos, entre los que cuento a usted, señor Director, se sientan indignados por la campaña de falsedades e injurias que han emprendido contra S. E. el Presidente de la República, unos cuantos miembros de la directiva del Partido Radical, sujetos que han recibido el desprecio público a través de los apodos con que el público los ha bautizado: "Manos Pochas" (ex poruñador de la Explotadora de Minas), "Escorbuto el Curto" (ex Ministro de Educación que felicitó al pueblo de San Felipe por haber contado en su seno a la primera Universidad que tuvo Chile), "El Mulato de Fuego", "Doña Tomasita" y tantos otros, que no menciono en homenaje a la brevedad.

Me imagino lo amargados que se sentirán estos negroides con el resultado de "las cartas verdes" que Su Excelencia se anticipó a dar a la publicidad, viniendo a constituir verdaderos certificados que acreditan el alto espíritu democrático de nuestro Primer Mandatario. No podríamos decir que estos radicalotes "han quedado como negros", porque sería una redundancia: está de más decir que lo negro "es negro". A lo sumo, podríamos decir que la rabia los ha hecho ponerse "negro-verdosos", o, favoreciéndolos mucho, "negro-amarillentos", del color de las aceitunas en mal estado.

Saluda atentamente al señor Director, Silverio Marino de la Riera, carnet 36228, de Peñaflor.

Tramitaciones

Señor Director:

Soy empleado de Hospital. En el mes de febrero del año en curso solicité personalmente a la zonal que está ubicada en Borgoño esquina de la Avenida Independencia, el traspaso de mis imposiciones, que debo decir se descuentan de mi sueldo mensual, con el fin de pedir un préstamo personal a la Caja de EE. PP. y PP., de la cual soy imponente. Después de los trámites respectivos, entregué la solicitud a la sección Informaciones de dicha Caja, esperando la fecha para cobrar el préstamo. Cumplida ésta, me encuentro con la nueva de que no han sido entregadas las imposiciones por la zonal, por lo cual no hay préstamo. Regresé a la zonal, consulté al secretario, y la empleada encargada de la sección me dijo que no se daba curso a mi préstamo por ser reciente mi traspaso. Comprendo esta situación y la acepto. Pero no estoy de acuerdo con esto, porque pregunto: ¿adónde va ese dinero que se descuenta mensualmente todos los meses a los funcionarios? ¿Dónde va a parar este dinero y quién lo utiliza? Todos tenemos una forma social, y si solicitamos servicio a la Caja, creo que es para ir a jugar a la Vega de Viña. Las imposiciones deben estar oportunamente al haber, para beneficio de los que necesitan hacer uso de los derechos que les asisten. Para eso sufrimos los descuentos. ¿No le parece, señor Director?

Agradecido. J. M. I.

Agradecimiento

Hemos recibido la comunicación:

Señor Waldo Brito, Comandante de la Brigada de Telecomunicaciones, presente.

Mi distinguido Comandante:

Me es absolutamente imposible, dentro de mis posibilidades de redacción, expresarle, con palabras escritas, mi más sincero y profundo agradecimiento por su grandiosa como Ud. conoce su gran temple de caballero y comprensión humana, motivo del fallecimiento de mi sobrino Raúl Moreno Marano (Q. E. P. D.), alumno de la Escuela de Telecomunicaciones, de la cual Ud. es Comandante, honra a las armas de Telecomunicaciones del Ejército.

Saliendo Ud. del mando de su alto cargo, no puede prensible, que haya depositado al depósito de cadáveres del hospital, y con su gran humildad, al alto grado de su humilde cortejo de tristeza. Este hecho revela el distinguido Comandante, su corazón, su cariño para sus subordinados, que se honran de su alta jerarquía para dar paso a los restos bondadosos de su subordinado, lo honra no sólo a la repartición de su Comandante, a todo el Ejército de Chile, razón todos los chilenos sentimos orgullosos de nuestras instituciones armadas.

Quiero rogarle, señor Comandante, haga extensivo mis especiales consideraciones al capitán don Gustavo Díaz Pérez, Comandante de la Compañía, que tuvo deferencias para conmigo, y que desde el momento que falleció, buscó por todas las formas cómo hacer por nosotros esa desgracia, como tiempo la dirección de su del capitán, abandonando las comodidades de su hogar y comodidades de su familia, varias ocasiones, llevando la hospital, llevando la material y el consuelo para mitigar el dolor y esperanza.

Reciba, señor Comandante, mis más profundos agradecimientos, tanto para mi familia, como para mis deudos oficiales, subalternos y deudos de esa repartición, que conocimiento que gratamente en mi corazón.

Saluda muy atentamente a Ud.— Raúl Moreno, San Simón N.o 0180.

SE RETIRO URGENCIA A REFORMA DE LA LEY DE SERVICIOS ELECTRICOS

Quedó pendiente en la Cámara el empréstito para la Municipalidad de San Bernardo.

En la Cuenta de la sesión ordinaria de ayer de la Cámara de Diputados, se informó —entre otros documentos— de un oficio de S. E. el Presidente de la República, por el cual se retira la urgencia que se había hecho presente para el despacho del proyecto que modifica la Ley de Servicios Eléctricos.

FACIL DESPACHO. — Se aprobó y despachó el Mensaje que modifica la ley 11.902, con el objeto de ampliar el plazo concedido para efectuar la expropiación de terrenos que forman la población industrial "Yungay", de Santiago.

A continuación quedó pendiente, por haber llegado la hora, la discusión del proyecto que autoriza la emisión de un empréstito, por cinco millones de pesos, a la Municipalidad de San Bernardo.

A nombre de la Comisión de Gobierno, pidió la aprobación de este proyecto, a través de un amplio informe, el diputado Rafael de la Fuente, agrariolaborista.

El señor Jaramillo, liberal, observó que algunas disposiciones y pidió que el proyecto fuese sacado de la Tabla de Fácil Despacho.

Varios diputados pidieron la aprobación inmediata, los señores Osorio, autor del proyecto, y Acevedo, del Partido Popular, y Navarrete, del Partido del Trabajo.

PRORROGA DE PLAZOS. — Enseguida, al Orden del Día, se acordó prorrogar los plazos para el despacho de los siguientes proyectos, sometidos al trámite de urgencia: 1) Mensaje que aprueba el Convenio de Cooperación Económica suscrito por los Gobiernos de Chile y Ecuador, el 15 de agosto de 1955, y 2) Mensaje que modifica la ley 11.824, en lo relativo al personal de la Defensa Nacional que se desempeña en el exterior.

El plazo constitucional de las urgencias respectivas, vence el 20 de julio.

El Orden del Día terminó con la discusión y aprobación y despacho del Convenio de Complementación Económica Chileno-Boliviano, cuyas informaciones ofrecemos en otras columnas de esta edición.

HORA DE INCIDENTES. — El señor Urrutia pidió antecedentes sobre las importaciones de automóviles. Luego formuló observaciones sobre el nuevo precio del trigo y otros problemas de los agricultores, y el efecto hizo críticas al Gobierno.

El señor Foncea, agrariolaborista, empezó extrañándose de esta conducta del señor Urrutia, toda vez que los ataques de éste al Gobierno —dijo— no se compadecen con la colaboración que los liberales están prestando a diversas medidas del Ejecutivo.

Con este motivo, se produjeron violentos diálogos entre el señor Foncea y el diputado liberal, señor Pizarro, don Abelardo.

El señor Sandoval, radical, dijo que era necesario fijar precios remunerativos al trigo, para evitar que los pequeños y medianos agricultores sean víctimas de los intermediarios. El señor Morales, también radical, aludió al problema "camínero" de Chiloé.

El señor Naranjo, socialista popular, habló del problema habitacional de Curicó. El señor Palestro, del mismo partido, se refirió a despidos de obreros en Madensa.

El señor Valdés Larraín, conservador unido, hizo alcances a los problemas de los agricultores.

ASIGNACION FAMILIAR. — En otros, se aprobó un proyecto de acuerdo del señor Izquierdo, conservador unido, por el cual se pide al Ejecutivo que el Servicio de Seguro Social impurta las órdenes del caso sobre el nuevo monto de la asignación familiar para los obreros y campesinos.

Los conservadores social-cristianos proclamaron reelección de Cruz Coke

La Junta Ejecutiva del Partido Conservador (socialcristiano), acordó anoche, por unanimidad, proclamar la candidatura a la reelección del senador por Santiago, Dr Eduardo Cruz Coke.

Fuimos informados que, al efecto, se solicitará el apoyo de la Falange, dentro del Consejo de la Federación Socialcristiana.

MONAP NO INTEGRARA PARTIDO UNICO DE LA FEDERACION POPULAR

El reciente fin de semana, el Movimiento Nacional del Pueblo (MONAP) celebró su Segundo Congreso Nacional, en la ciudad de Valparaíso. En ese torneo se acordó reafirmar la posición de avanzada del partido, independiente al Gobierno, cooperar al fortalecimiento de la CUT, al margen de la política, desistir de integrar el partido único que propicia la Federación Nacional Popular, etc.

Se eligió la siguiente directiva: Jesús Ramón Alvarez Goldsack, presidente; Antonio Tavolari Vásquez, Octavio Soto Opazo y Carlos Arriagada Hurtado, vicepresidentes; Osvaldo Godoy Cornejo, Wolfgang Preut, Miguel A. Rivera, César Martínez, Alejandro Lazo Robledo, Luis Heredia, Oscar Avila, Raúl López Díaz, Armando Urra y Luis Alvez, miembros del Consejo; Alberto Bernaio Ortiz, presidente de la Tribunal de Disciplina; Reginaldo Goddard Alamos, secretario del comando nacional.

Fue proclamado candidato a senador por Santiago, el señor Goldsack; a diputados, los señores Antonio Tavolari, por Valparaíso y Humberto Pinto Díaz (actual diputado), por el primer distrito de Santiago.

Se aprobó en Comisión proyecto que sanciona adulteración de drogas

La Comisión de Constitución, Legislación y Justicia de la Cámara de Diputados, aprobó ayer por unanimidad la moción del señor Arturo Olavarría Gabler, que establece sanciones especiales contra los que adulteren o falsifiquen productos alimenticios o medicinales.

Se acordó incluir en la tabla de esta Comisión, el proyecto del diputado Alegre, que crea el Colegio de Oficiales Mercantes; el proyecto del diputado Jaramillo, sobre Código del Tránsito, y el proyecto del diputado Jorge Meléndez, sobre Colegio de Laboratoristas Dentales.

ACTIVIDADES PARTIDARIAS

PARTIDO CONSERVADOR UNIDO. — Citan para mañana, a las 19 horas, en Campaña 1295, a los miembros de la Comisión Electoral, señores Juan Enrique Dávalos, José Luis Infante, Horacio Reed, Ernesto Prieto Letelier, Luis Bascuñán, Andrés Walker, Darío Andrade, Rafael Correa, señora Laura Beranilla de Cifuentes, Carlos Martínez, Arturo Calvo, Carlos Vilú y Raúl Sánchez Cerda.

—oOo—

UNION NACIONAL LABORISTA. — La segunda convocatoria siguiente nueva directiva: presidente, Teodoro Mora; secretario, Gerardo Aguilera; tesorera, Raquel Sepúlveda, directores, Elías Ramírez y Edelmira Saldía; delegados a la directiva provincial, Gregorio Godoy y Berta Riveros.

—oOo—

PARTIDO LIBERAL. — Numerosas adhesiones ha recibido el candidato a diputado por el primer distrito de Santiago, don Abel Saavedra Varas, conocido educador. Se han constituído ya varios comités de barrio, que funcionan en las siguientes direcciones: Fucsias 2535, quinta comunal; Recoleta 857, octava comuna; Marcoleta 458, séptima; Alonso Ovalle 859, octava; Eduardo Mattie 2276, décima comuna.

—oOo—

FEDERACION POPULAR. — Esta tarde se reunirá el Consejo Ejecutivo, con el objeto de dar una última lectura al proyecto de Partido Unico que constituirán las entidades políticas afiliadas a la Federación, en asamblea que se efectuará durante los días 28 y 29 del presente, en el Congreso Nacional.

FALANGE NACIONAL. — A las 19.30 horas, en Alameda 540, ofrecerá una conferencia sobre su reciente viaje a Bolivia, el señor Julio Silva Solar, quien tuvo oportunidad de presenciar las elecciones presidencial y parlamentaria de ese país, efectuadas recientemente.

—oOo—

PARTIDO DEMOCRATICO DE CHILE. — La Junta Ejecutiva de la Juventud acordó apoyar a los señores Pedro Cárdenas, Aurelio Valdebenito, René Aravena Cordero, Héctor Tobar, José Oyarzún, Juan de Dios Moraga, Humberto Arriaza, Rómulo Demús, Enrique Rodríguez Valenzuela, Ulomedes Ramírez y Víctor González, en la elección interna, a realizarse el próximo domingo en las asambleas del país, para designar candidatos a parlamentarios.

—oOo—

CANDIDATURA A DIPUTADO. — En la comuna de La Cisterna quedó constituído el Comité que tendrá a su cargo los trabajos electorales del candidato a diputado por el tercer distrito de Santiago, don Osvaldo Chanks. El Comité está integrado por los señores Manuel Araya Jiménez, presidente; Moisés Candia, vicepresidente; Luis Parada, secretario general; Manuel Briceño Vásquez, secretario; Eduardo Ortiana, secretario de prensa; Modesto Gatica y Aníbal Pezoa, vocales.

—oOo—

JUBILADOS DE NOTARIAS. — A la sesión que próximamente celebrará la Comisión de Trabajo y Legislación Social del Senado para tratar el proyecto de mejoramiento económico para los jubilados de notarías, conservadores y archivos judiciales, ha sido invitado el presidente del gremio, don Eduardo Becerra González, por dicha Comisión.

EL 5 DE AGOSTO SE EFECTUARA LA LUCHA INTERNA EN EL PRD

El domingo 5 de agosto próximo se realizará la lucha interna en el Partido Radical Doctrinario, para designar candidatos a parlamentarios en los comicios de marzo próximo. Los candidatos que se designen integrarán las listas oficiales del Partido Nacional Popular, que se organizará en la asamblea constituyente de fines de este mes, y al cual pertenecerán los radicales doctrinarios.

Hasta el momento se han inscrito como precandidatos para la lucha interna los señores: Arturo Olavarría Bravo, a senador por Santiago; a diputados, Ernesto Torres Galdames, por Tarapacá; Luis Bull Gallardo, por Antofagasta; Juan Vera Aros, por Valparaíso; Arturo Olavarría Gabler, por el primer distrito de Santiago; Edmundo Leyton González y Francisco Javier Fermandois Farías, por el segundo distrito; Pablo Müller García y Jorge Mella Mauro, por el tercer distrito; Fabián Morales y Tertuliano Cruzat Aravena, por Malleco; Juan Fuentealba Oreña por Cautín.

Un nuevo financiamiento para la construcción de Estadios aprobó Comisión de Hacienda del Senado

Se acordó mantener el recargo de 50 por ciento a los bienes raíces, durante el segundo semestre de este año

Dos sesiones celebró ayer la Comisión de Hacienda del Senado, para continuar la discusión particular del proyecto de reforma tributaria y reducción administrativa. La primera, de 15 a 20.30 horas, y la segunda, de 22 hasta la una de la madrugada de hoy, a ambas concurrió el Ministro de Hacienda y Economía, don Oscar Herrera Palacios.

BIENES RAICES. — Por unanimidad, la Comisión acordó mantener el artículo aprobado por la Cámara que establece un recargo de 50 por ciento sobre todas las contribuciones que graven la propiedad raíz, en el segundo semestre del año en curso. De esta forma, quedó rechazada la indicación del Ejecutivo que elevaba dicho recargo al 100 por ciento, con el fin de financiar parte del déficit fiscal.

Fueron aprobados los impuestos a los alcoholes y bebidas alcohólicas; se mantuvo en uno por ciento el impuesto a los deudores bancarios.

SUBASTA DE DIVISAS. — En la parte del proyecto que se refiere a la reforma cambiaria, se aprobó un artículo nuevo, por el cual se autoriza el remate de divisas, en pública subasta, para la importación de artículos suntuarios, siempre que éstos estén contenidos en Convenios comerciales entre Chile y otros países, y en actual vigencia.

FRANQUICIAS PARA CAPITALES. — Se designó una Subcomisión, que integran el Ministro de Hacienda, don Oscar Herrera, y los señores Luis Mackenna Flacal del Banco Central, y Jorge Alessandri, presidente de la Confederación de la Industria y el Comercio, para que estudie la redacción de un artículo que consulte un tratamiento especial para la instalación de nuevas industrias nacionales, con maquinaria importada, semejante al que contempla el Estatuto sobre Inversiones Extranjeras. Al efecto, dicho artículo deberá contener las ideas principales que sobre el particular se expusieron en la Comisión.

No se fijó plazo a esta Subcomisión para cumplir su cometido, estimándose que el artículo en referencia puede ser incluído durante la discusión del segundo informe del proyecto.

MUNDIAL DE FUTBOL. — Fue aprobada una indicación del senador Frei, que dispone que el impuesto de $ 15 por dólar, establecido en el artículo 9.o transitorio de la Ley 11.575, y prorrogado por las leyes 11.791 y 11.996, se reduce a $ 2 por dólar y continuará vigente hasta el 31 de diciembre de 1962.

El producido de este impuesto se destinará a la construcción, ampliación y mejoramiento de estadios y otros edificios en Santiago y provincias, necesarios para la realización del Campeonato Mundial de Fútbol de 1962. Cálculos del señor Frei estiman en 2.400 millones de pesos el rendimiento del impuesto señalado, en los seis años de su vigencia.

La indicación del señor Frei contó con el apoyo del Ministro de Hacienda, señor Herrera, y de la unanimidad de los miembros de la Comisión.

PRORROGA. — Pese a sus esfuerzos, la Comisión no alcanzó a terminar el estudio del proyecto, y hoy, durante la sesión ordinaria del Senado, pedirá prórroga del plazo que se le había concedido (vence mañana) para informar sobre el proyecto a la Sala, la cual proyectaba discutirlo en general mañana y el viernes. Esto tendrá que ocurrir, entonces, el martes o miércoles de la próxima semana.

SESIONES ESPECIALES PARA LA AMNISTIA

La Cámara de Diputados aprobó ayer un proyecto de acuerdo, en virtud del cual ésta Corporación celebrará hoy tres sesiones especiales, con el objeto de ocuparse del segundo informe de la Comisión de Constitución, Legislación y Justicia, recaído en el proyecto que concede amnistía a los procesados y condenados por la Ley de Defensa de la Democracia.

Estas sesiones se efectuarán: de 10.30 a 13 horas; de 15 a 16 horas, y de 22 a 24 horas.

DEROGACION DE LA LEY DE DEFENSA ESTUDIARA COMISION DEL SENADO

La Comisión de Constitución, Legislación y Justicia del Senado ha sido citada de 11 a 13 horas de hoy, para proseguir la discusión del proyecto que deroga la Ley de Defensa de la Democracia.

El presidente de esta Comisión, senador Faivovich, ha anunciado que citará a sesión todos los días, para apresurar el despacho de este proyecto.

RELACIONES. — Al mediodía sesionará la Comisión de Relaciones Exteriores, para tratar el Mensaje del Ejecutivo que propone al señor Osvaldo Montt Rivas, como Ministro Plenipotenciario de Chile en Siria, El Líbano y el Reino Hachemita de Jordania. A continuación proseguirá el debate sobre el Mensaje que nombra al señor Tobías Barros como Embajador en Italia.

PROYECTO QUE FINANCIA OO. PP. EN O'HIGGINS TRATARA HOY EL SENADO

La tabla de la sesión ordinaria de hoy del Senado contiene el proyecto que financia la construcción de cinco hospitales y caminos en diversas localidades de la provincia de O'Higgins, y el que autoriza un sorteo extraordinario de la Polla Chilena de Beneficencia, para financiar los gastos de la delegación chilena a los Juegos Olímpicos de Melbourne.

Conforme a un acuerdo anterior, la Comisión de Hacienda de la Corporación podrá sesionar paralelamente al Senado, a fin de apresurar el despacho del proyecto sobre reforma tributaria y reducción administrativa.

CAMARA APROBO...

(DE LA PRIMERA PAGINA)

Reversales, que aclararon y mejoraron el texto original del Tratado. Asimismo, el señor Zúñiga dijo que el Convenio posibilitará a nuestro país la adquisición de petróleo crudo boliviano, producto que saldrá por el puerto de Arica, a través de un oleoducto construído por el Gobierno de La Paz.

DEMOSTRACION DE AMERICANISMO. — El señor Espina, liberal, formuló observaciones acerca de aspectos "políticos y estratégicos" del Tratado y del Protocolo Complementario; pero anunció su voto favorable, "por el indiscutido sentido americanista que se desprende del contexto general de esta Tratado".

A continuación, el señor Valdés Larraín, conservador unido, y presidente de la Comisión de Relaciones Exteriores de la H. Cámara, dijo que el Tratado de Complementación Económica chileno-boliviano, "era una demostración leal y sincera de americanismo". Además, y rebatiendo algunas de las observaciones formuladas por el señor Espina, expresó que el Tratado permite a Chile la adquisición de petróleo crudo boliviano, con moneda de nuestro país y también con dólares estadounidenses.

Los señores Lira Merino, agrariolaborista, y Pizarro, don Fernando, socialista popular, en breves intervenciones señalaron, finalmente que el Tratado "abre una nueva ruta en las relaciones de ambos países".

El Tratado, aprobado ayer por la Cámara de Diputados, deberá cumplir en el Senado su segundo trámite constitucional, dentro de los próximos días.

DISCURSO DEL CANCILLER. — He aquí el texto del discurso pronunciado ayer en la H. Cámara por el Canciller, don Osvaldo Sainte-Marie:

"Señor Presidente:

En esta oportunidad en que la Honorable Cámara entra a considerar el Convenio de Complementación Económica entre Chile y Bolivia, el Gobierno, por intermedio del Ministro que habla, desea dejar constancia de su vivo interés por que sea despachado favorablemente por el Congreso Nacional.

En efecto, dentro de las normas que el Gobierno se ha impuesto para ir, paso a paso, complementando la economía de Chile con la de los países americanos, mediante todo género de actos que intensifiquen el intercambio comercial, cultural y de todo orden, estima que el Convenio que ahora la Honorable Cámara está considerando, es uno de los más trascendentales de los últimos años. Este Tratado, suscrito en Arica, en enero de 1955, durante la visita que hizo a nuestro país el Excmo. señor Víctor Paz Estenssoro, establece las normas fundamentales para llevar a cabo la complementación económica entre Chile y Bolivia, mediante el concierto de planes destinados a incrementar un intercambio comercial equilibrado; mediante la coordinación de sus respectivas producciones y la revisión de derechos aduaneros e impuestos, y mediante la concertación de arreglos económicos especiales para el suministro recíproco de los principales productos nacionales, en forma que asegure el mejor abastecimiento de ambos países.

Se contempla, igualmente, en el Tratado, el establecimiento de un sistema que amplíe y facilite el actual régimen de libre tránsito de las mercaderías originarias de uno y otro país, y la extensión y mejoramiento de los actuales medios de comunicación y transporte. Para ello se considera el propósito de intensificar el tráfico del ferrocarril de Arica a La Paz, y la constitución de una Comisión Mixta que se encargue de estudiar el trazo más apropiado para su camino entre Oruro e Iquique.

Toda esta labor preparatoria está entregada, en primer lugar a Comisiones Nacionales de Complementación Económica, y en seguida, a la Comisión Mixta Chileno-Boliviana, que se reunirá una vez al año o cuando las circunstancias lo aconsejen. Estas aspiraciones han empezado ya a concretarse, prácticamente, a raíz de la primera reunión de esa Comisión Mixta, que se celebró en Santiago el año último, fruto de la cual son los Convenios de Comercio y de Pagos, que serán oportunamente sometidos a la aprobación del Honorable Congreso, una vez que sea despachado el instrumento principal del cual derivan.

Una de las materias de mayor importancia contenidas en el Convenio, es la relativa a las facilidades que el Gobierno de Chile se compromete a prestar para la construcción, mantenimiento y operación de oleoductos que, saliendo de territorio boliviano, lleguen al litoral chileno, a fin de facilitar así al país hermano el desarrollo de su riqueza petrolera. Estas concesiones que Chile espontáneamente hará, son la consecuencia lógica de su política de acercamiento creciente, en forma especial con los países limítrofes, haciendo así efectivos y prácticos los principios de solidaridad continental que le animan. En este aspecto y en el deseo de precisar con más exactitud las ventajas mutuas que traería la construcción de uno o más oleoductos, fue que el texto primitivo del Convenio se modificó con el Protocolo suscrito en La Paz, el 14 de octubre de 1955, y con el Acuerdo Complementario firmado en la misma ciudad, el 6 de abril de 1958, este último, a insinuación de vuestra Honorable Comisión de Relaciones Exteriores, a cuya laboriosidad y espíritu patriótico quiero rendir público homenaje. En estos instrumentos se detallan con exactitud las opciones que Chile tendrá para proveerse preferentemente del petróleo boliviano, en las cantidades y condiciones de pago que en ellos se establecen y que tienden a estimular el intercambio de productos entre ambos países.

Este Tratado, que ha sido objeto de un análisis minucioso y profundo, por vuestras Comisiones de Relaciones Exteriores y de Hacienda, resguarda el interés nacional en todas sus disposiciones y cumple con la alta finalidad de acentuar el acercamiento entre los pueblos de Chile y Bolivia, que en forma tan decidida y entusiasta ha propiciado S. E. el Presidente de la República, General don Carlos Ibáñez del Campo. El informe exhaustivo de la Comisión de Relaciones Exteriores, me libera de entrar en mayores detalles y sólo me resta solicitar a Vuestras Señorías el pronto despacho del Convenio de Complementación Económica entre Chile y Bolivia, a fin de que se hagan realidad cuanto antes los nobles principios en que está inspirado."

LIBERALES REPETIRAN LUCHA INTERNA EN LA PROVINCIA DE CHILOE

La Junta Ejecutiva Liberal, en su sesión de ayer, resolvió que debe repetirse en la provincia de Chiloé, la elección interna del partido, para designar un candidato a diputado en las elecciones del próximo año.

El acuerdo fue adoptado después de conocer un informe del presidente del Departamento Electoral del partido, don Ladislao Errázuriz, las declaraciones de los regidores por Chonchi y Achao, señores Luis Cárdenas y Armando Alvares Mansilla, respectivamente, quienes también asistieron a la sesión, y con el asentimiento de los precandidatos por esa provincia, señores Raúl Aldunate Phillips e Ignacio Prado Beniter.

Oportunamente se fijará el plazo en que las Asambleas y el Consejo Agrupacional Liberal se constituyan reglamentariamente, con asistencia de delegados de la Junta.

Alliviol

BUSCAN BOCATOMA PARA DAR MAS AGUA A TOME

TOME. — Desde hace seis años la ciudad espera el aumento del servicio de agua potable, que recientemente se ha visto amenazado por la disminución del caudal del Estero Collén, desde donde se tiene proyectado enriquecer la actual disponibilidad de este elemento.

Existe otro proyecto que fija la bocatoma de las nuevas obras en el río Pingueral y el nuevo Alcalde de la comuna, señor Néstor Guzmán González ha declarado que hará revisar nuevamente los antecedentes generales para solucionar el problema y así permitir la ampliación de nuevas industrias que desean establecerse aquí. — (El corresponsal).

CIEN BECAS PARA LA ESCUELA DE INVIERNO DE LA "U" DE CHILE

Cien becas para la Escuela de Invierno que organiza la Universidad de Chile han sido puestas a disposición del Ministerio de Educación y las Municipalidades de Valparaíso, Aconcagua, Santiago y O'Higgins, como también de diversas otras actividades representativas de la industria y el comercio.

El objeto de este ofrecimiento es permitir una mayor afluencia a la Décima Escuela para graduados universitarios que funcionará en Santiago, desde el nueve del próximo mes.

La selección de los postulantes será hecha por los mismos personeros de las instituciones a las cuales se ha formalizado este ofrecimiento del Departamento de Extensión Cultural.

Delegados de Malleco a la reunión del PAL

LOS SAUCES. — A la Junta Ampliada que celebrará el Partido Agrario Laborista a fines de este mes, los militantes de esta corriente política han nombrado como su representante al señor Basilio Cerna Espinoza. Los otros delegados de la provincia de Malleco son: Osvaldo Temer Oyarzún de Victoria; Edilberto Cerna Espinoza, de Angol; Hans Stegmann Vhymeister, de Collipulli; Ana Nacera de Patterson, de Ercilla; José Ramón de la Maza Lavanderos, de Renaico, y Federico Ewert, de Purén.

ENTREGA DE UN PUENTE. — Próximamente será entregado el puente sobre el Guadaba, en el camino a la Colonia de San Ramón, lo que permitirá mejorar notablemente las comunicaciones entre las comunas de Los Sauces y Purén y beneficiará a numerosos parceleros, cuyas actividades convergen hacia esta localidad. — (Leandro Cerna Espinoza, corresponsal).

EX FUNCIONARIOS DE IDENTIFICACION SE REUNIRAN EL JUEVES

Los ex funcionarios del Servicio de Identificación se reunirán el jueves, a las 18 horas, en el local de Santo Domingo 1068 (Club Social de la FORCH).

En esta ocasión, todos los ex servidores públicos indicados, agrupados en el Círculo de Oficiales de Identificación, estudiarán diversos problemas que les afectan y cuya resolución plantearán a las esferas de Gobierno.

CESION DE TERRENOS PARA ESCUELA PIDIO EL MINISTRO VIDAL

La cesión de 860 metros de un predio fiscal de Cañete, actualmente ocupado por las caballerizas de la Comisaría de esa localidad, solicitó el Ministro de Educación, general don René Vidal Merino, a su colega de Tierras y Colonización, don Santiago Wilson Hernández.

Este terreno sería destinado a ampliar la Escuela de Cañete, que funciona contigua a dicha unidad policial.

ENTREVISTA RADIAL A CUATRO CHILENOS

Durante el próximo mes, la radioestación KGEI, de San Francisco, California, transmitirá entrevistas a cuatro chilenos que recién visitaron Estados Unidos.

En el programa titulado "La Tribuna Hispanoamericana", que dirige el profesor Ronald Hilton, de la Universidad de Stanford, California, serán presentadas las siguientes personas:

El señor Eduardo Tironi Arce, tesorero de la Universidad Católica, de Chile, el día 6 de julio.

El doctor Miguel Millán, otorrinolaringólogo chileno, los días 13 y 27 de julio.

El senador señor Eduardo Frei Montalva, el día 18 de julio.

Este programa de "La Tribuna Hispanoamericana" se transmite diariamente a las 8 P. M., hora chilena, por la frecuencia de 15.350 kilociclos, en la banda de 19 metros.

ANIVERSARIO DE EX FUNCIONARIOS DE INVESTIGACIONES

El próximo sábado celebrarán su primer aniversario los ex funcionarios del Servicio de Investigaciones.

Han programado para ese día una función de cine en una sala del centro; colocación de una ofrenda floral en el mausoleo de los Servicios, y una once-comida, a las 19 horas, en el Club de la ECCE, Catedral 1325.

Las tarjetas de adhesión están a disposición de los interesados en Santo Domingo 961, señor Zárate; García Reyes 676 y en el fono 86924, señor Letelier.

El Círculo ha instituído el premio "Raúl Cisternas", que será entregado en esa manifestación al detective más eficiente.

Para ultimar los detalles de estos actos, rogamos encarecidamente a los socios concurrir a la sesión del próximo martes 3 de julio, a las 18.30 horas, en San Diego 29.

108 FAMILIAS SERAN PROTEGIDAS POR EL MINISTRO B. VIDELA

El Ministro del Interior, coronel don Benjamín Videla, informó que se preocuparía de la situación de 106 familias que serán desalojadas de la población "Mercedes Barros", ubicada en Nataniel con Aconcagua.

El coronel Videla recibió en la mañana al presidente de la Sociedad de Socorros Mutuos "San Sebastián", a quien acompañó el consejero del Banco del Estado, don Carlos Peña, quien informó al Ministro sobre esa situación. Este último llamará a su despacho al Vicepresidente de la Corporación de la Vivienda, don Orlando Latorre, para estudiar en conjunto una fórmula que impida el desalojo.

AYUDA FINANCIERA PARA LA CARBONIFERA COLICO OBTUVO O. SAINTE-MARIE

El Ministro de Minería, don Osvaldo Sainte-Marie, obtuvo para el mineral de carbón de Colico, que el Banco del Estado le descuente letras por valor de 120 millones de pesos para que haga frente al pago de sueldos y salarios.

La empresa pasa por una difícil situación financiera, debido a que la Empresa de Ferrocarriles le adeuda igual suma por abastecimiento de carbón y carboncillo, lo que fue puesto en conocimiento del Ministro por el Alcalde de Curanilahue, don Fermín Fierro.

El Banco concederá estas facilidades a la Compañía mientras se formaliza la cancelación de la mencionada deuda.

EL INACO PIDIO QUE EL ALGODON NO HAGA DEPOSITO DE GARANTIA

El Consejo Nacional de Comercio Exterior deberá resolver la solicitud presentada por el Instituto Nacional de Comercio para que las internaciones que hagan de algodón en rama no estén sujetas a depósito de garantía. Así lo resolvió ayer la Comisión de Cambios.

Al mismo tiempo, trascribió a ese organismo un oficio del Ministerio de Minería referente a la utilización del 20 por ciento de la disponibilidades de retornos de la pequeña y mediana minería, para la importación de equipos y elementos de trabajo.

Finalmente, acordó solicitar a Ministerio de Economía que al ser los depósitos de fomento para la importación de drogas y especificos, se dejen claramente señalados las diferentes características del producto que se internará, para evitar adulteraciones.

FINALIZA CICLO DE CHARLAS DEL CIDE

A las 18 horas del miércoles finalizará el ciclo de conferencias sobre "desarrollo económico" organizado por el Círculo de Economía, CIDE, y Departamento de Extensión Cultural de la Universidad de Chile.

En esta oportunidad se disertará sobre el tema "El Estado, la Empresa Privada y las inversiones extranjeras en las promociones del desarrollo económico".

DELEGADO DE LA OIT SE ENTREVISTO CON MINISTRO R. BARRIOS

Con el Ministro del Trabajo, Dr. don Raúl Barrios Ortiz, se entrevistó ayer el señor Hernán Santa Cruz, Delegado de Chile ante la Organización Internacional del Trabajo. El señor Santa Cruz informó ampliamente al Ministro sobre las actividades de la OIT, como también sobre las materias y acuerdos adoptados en la última reunión de la Organización.

OTORGARON PRORROGA AL FISCAL H. CONCHA

El Juez Militar de Santiago, general Horacio Gamboa, otorgó un nuevo plazo de 10 días al Fiscal señor Hernán Concha, para que cierre el sumario que substancia por "Desacato y Falsedades", mejor conocido como el "Proceso de la Tarjeta".

Como se sabe, el martes venció el plazo legal de 20 días para el cierre de dicho sumario, y el señor Concha solicitó ampliación de plazo de otros 20 días.

Por otra parte, en la Fiscalía Militar se informó que continúan en libre plática el teniente coronel Fernando Munizaga, y el comandante de escuadrilla (R), Oscar Squella, quienes se encuentran declarados reos por su responsabilidad en los hechos que se investigan.

Centro de Cooperación del Liceo "Pdte. M. Montt"

El alumnado del Liceo Nocturno Mixto "Presidente Manuel Montt" acaba de formar un Centro de Cooperación con el propósito de colaborar en las labores docentes e intelectuales del plantel.

La directiva de este Centro la forman los siguientes alumnos: presidente, Leandro Orellana; vicepresidente Recaredo Villalba; secretario de actas, Héctor Vera; secretario de prensa, Juan Sandoval.

Una de las primeras iniciativas del Centro ha sido la formación de una biblioteca, para lo cual ha solicitado el concurso de los padres y apoderados de los alumnos.

SU DIRECTIVA ELIGIO SOCIEDAD DE QUIMICA

Con fecha reciente ha quedado constituído el directorio de la Regional Santiago, de la Sociedad Chilena de Química, el cual quedó estructurado en la siguiente forma: presidente, Dr. F. Oberhauser; vicepresidente, señor E. Schalscha; secretaria, señora A. Gundisch; prosecretario, señor R. Bravo; tesorero, señor J. Colomer, y vocales, señores L. Corona, A. Couve, R. Cabrera, R. Oyanedel, E. Plauth, A. Larraín y H. Acevedo.

3 LIBROS
CONTABILIDAD
50 HOJAS
$ 998.-
REEMBOLSO
IMPRENTA LIBRERIA
COLON
COMPAÑIA 1007-STGO.

5 RAZONES
SUAVE
ETERNO
PARA COMPRAR UN COLCHON CIC
ECONOMICO
ELASTICO
VENTILADO
UN DESCANSO PERFECTO
Colchón CIC
Storandt Publicidad 534

Servicios cablegráficos de United Press, France Presse y Ansa

Huelga general ordenaron para mañana los rebeldes argelinos

ARGEL, 3. — (UP)— Los elementos rebeldes convocaron hoy a una huelga general el cinco de julio, y las tropas francesas fueron puestas en alerta ante la posibilidad de nuevos desórdenes en este agitado territorio.

El jueves será el 126.o aniversario de la llegada de los franceses a esta capital pirata en 1830, después que Hussein, el último Rey de Argel, abofeteó al Cónsul francés.

Los rebeldes escogieron la fecha como la ocasión para su "huelga general" u otra falsa alarma en su guerra de nervios.

Durante los últimos días, dijeron las autoridades, se han hallado hojas sueltas en diversas partes de Argel instando a la huelga.

Agentes rebeldes se deslizan de puerta en puerta por las tortuosas calles del Casbah, haciendo circular la palabra de orden, y las autoridades han notado creciente agitación entre los musulmanes.

Ya numerosos funcionarios musulmanes de las oficinas gubernamentales pidieron permiso para ausentarse de sus labores el día cinco, o han decidido comenzar en esa fecha sus vacaciones anuales. Durante varios días, los hospitales de media docena de ciudades han sido bombardeados con peticiones de certificados de enfermedad.

Los empleados privados dijeron que algunos de sus obreros musulmanes han advertido que acaso "no puedan ir a trabajar" el jueves.

Las fuerzas de seguridad están alerta, según las autoridades. Pudiera tratarse de una falsa alarma, pero los franceses han decidido no correr riesgos.

El caluroso veinte de agosto del año pasado fue otro aniversario, el del regreso del sultán de su exilio en el cercano Marruecos. Fue, además, la fecha de los más sangrientos levantamientos de los tiempos modernos en Africa del Norte, tanto en Argel como en Marruecos.

Esta mañana fue guillotinado otro rebelde en el patio central de la prisión civil de Orán.

Ignorando una amenaza de los rebeldes en el sentido de que darán muerte a cinco franceses por cada rebelde, las autoridades ejecutaron hoy a Laid Ben Ahmed, juzgado y condenado por lanzar una bomba a un teatro, ocasionando la muerte de cuatro personas. Este atentado ocurrió el primero de abril.

Fue la tercera ejecución. El mes pasado fueron ejecutados otros dos rebeldes, y ello provocó una serie de represalias contra los franceses.

Exhortan al pueblo húngaro a liberarse del yugo comunista

BUDAPEST, 3. — (UP)— El principal diario comunista de Hungría reveló hoy que uno de los más conocidos escritores del país exigió abiertamente la "liberación" de la férula del Gobierno comunista.

El diario "Szabad Nep" dice que el autor Tibor Dery, dirigió el ataque al Partido Comunista y sus dirigentes en una concentración de 6.000 personas efectuada la semana pasada.

"El hecho de que los oradores se habían manifestado contra el régimen comunista fue revelado anteriormente, primero en la prensa occidental y luego por el Partido Comunista húngaro. Pero ésta es la primera vez que la prensa comunista ofrece el nombre de un orador o la naturaleza de sus manifestaciones.

(Cabe señalar que esa concentración tuvo efecto sólo unas horas antes de ocurrir los desórdenes de Poznan en demanda de subsistencia y libertad.)

"Szabad Nep" dice hoy en su editorial que algunos diarios húngaros publicaron las opiniones de Dery como propias. El mismo "Szabad Nep", agrega el editorial, "cometió un error al calificar falsamente" la reunión en su primera información sobre ella.

"Tibor Dery aprovechó la discusión para atacar abierta y brutalmente la unidad del partido", dice el diario.

"Atacó a los dirigentes y los activistas del partido. Declaró que nuestra liberación habrá de comenzar ahora. Pidió a los que le escuchaban que difundieran por todo el país sus ideas contrarias al partido."

El editorial dice que esto es ajeno a la exteriorización de comentarios sobre principios.

"La dirección central del Partido ha aclarado que no es contraria a la difusión de las ideas, aún cuando éstas sean erróneas", dice.

"Empero, el partido rechaza a los oportunistas y las ideas contra la organización. Debemos combatir a nuestros enemigos y evitar que los oportunistas tengan éxito en su gestión para abrir una brecha en las filas del partido para los enemigos de la clase."

Se desconoce el paradero actual de Dery.

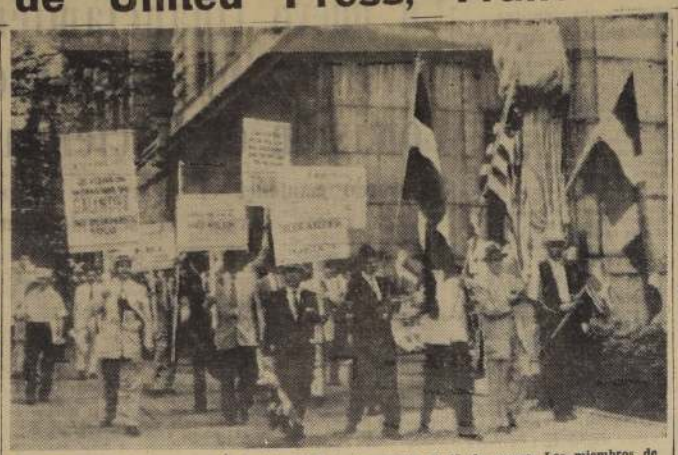

NUEVA YORK.— Miembros de la Sociedad Cultural "República Dominicana" portando letreros alusivos y banderas de su país, llevaron a efecto una manifestación de protesta frente a la Universidad de Columbia por haber conferido un doctorado honorífico a JESUS DE GALINDEZ, que desapareció misteriosamente el 12 de marzo. Los miembros de la Sociedad citada sostienen que De Galindez, catedrático de Columbia, desapareció con 500.000 dólares del total de un millón que había reunido por eregaciones destinadas al Gobierno vasco en exilio.— (Radiofoto de U. P.).

En cuatro horas muerte a cinco perso

BUSTO ARSIZIO (Italia) 3 (UP).— Giuseppe Mo... zo de panadería de 30 años de edad, sufrió hoy un... enajenación mental y en cuatro horas mató a cinco p... hirió a otras cinco a tiros de ametralladora.

La policía informó que Giuseppe mató primero a tr... bros de una familia que le había tenido empleado.

Después agredió y mató a un agente de policía. ... maletín lleno de municiones recorrió las calles de esta ... de 60.000 habitantes disparando a diestro y siniestro ... objeto en movimiento.

Después, haciéndose fuerte en una tienda de barri... vo una batalla campal con centenares de policías, y ... quitarse la vida de un disparo en la cabeza.

La policía informó que Molinari, despedido de una panadería hace tres años, mató a su antiguo patrón, Agostino Saporiti, la esposa de éste, Ana, y al hijo del matrimonio, Renzo, de 30 años, a tiros de ametralladora a primera hora de esta tarde. Además, hirió a otro hijo más joven del matrimonio muerto.

El brigadier de policía Francesco Nannetti, de 30 años, acudió al lugar del suceso, y avanzó hacia Molinari, a pesar de que éste le amenazaba con su arma, ordenando al agresor que se entregara. Después de unos segundos en que escuchó en silencio al policía, Molinari exclamó: "No me entrego, y además, tu vas a morir". Acto seguido disparó la ametralladora y el valeroso agente de la autoridad cayó muerto víctima de siete balazos por lo menos.

Después, con una bolsa llena de peines de ametralladora colgada del hombro, el enloquecido panadero sembró el terror en las calles de Busto Arsizio.

Recorriendo las calles, el temible enajenado se dedicó a hacer disparos a diestro y siniestro, al interior de las casas y las tiendas, mientras los transeúntes se ponían precipitadamente a salvo. Los disparos que Molinari hacía a granel alcanzaron e hirieron a otras cuatro personas.

Por fin, Molinari se refugió en una tienda de harinas, que fue inmediatamente cerca... centenares de policías ... ros. Estos hicieron gra... de disparos contra ... del establecimiento. ... dentro, corría de un lad... y de vez en cuando ... descarga de ametralla... tra los asaltantes.

Estos montaron un... por el que gritaron al ... trégate. Echa tu arma ... por la ventana y sal con ... nos en alto".

Al no obtener resultado... la población prácticam... Estado de Sitio, los agen... zaron al interior bombas ... ses lacrimógenos, después ... cual le exhortaron por ... vez a salir. Tampoco ... tuvieron contestación.

Finalmente, la policía ... por entrar por asalto en ... da, después de haber ... el piso superior. Todo ... llaron los agentes fue ... ver de Molinari al pie de ... calera. Tenía volada la ... la cabeza, y sus ropas ... empapadas en sangre.

Molinari, casado y ... un niño de un año, ... dido por Saporiti hace ... después de haber trabaj... rios meses como mozo ... nadería de su víctima. ... Luego encontró trabajo ... tienda vecina.

No hay indicio alguno ... la familia Saporiti tenía ... víctima de la terrible ...

Fracasó complot contra el Presidente Velasco Ibarra

QUITO, 3. — (UP)— El Presidente, José María Velasco Ibarra, dijo que para el 29 de junio se había preparado "un siniestro plan subversivo que se proponía perturbar la paz de la República", pero que el Gobierno lo hizo fracasar.

En declaraciones formuladas con exclusividad para el diario "El Telégrafo", de Guayaquil, el Presidente añadió que se investigan los detalles del plan, a fin de castigar a los comprometidos que, "sin respeto al honor internacional de la patria, planearan infamias que fueron ahogadas por la lealtad caballerosa de las Fuerzas Armadas de la zona de Riobamba".

Ayer el Gobierno anunció que había sido apresado en esa localidad el jefe de la Quinta División Militar, teniente coronel Víctor Sandoval. No se dieron las razones, ni tampoco se han tenido hasta ahora otras explicaciones que las declaraciones mencionadas más arriba, del Presidente Velasco Ibarra. Pero, oficialmente, no se ha mencionado el nombre de dicho jefe con complot alguno.

Por su parte el gobernador del Guayas, Adolfo Gómez, en declaraciones hechas también a "El Telégrafo", dice que el Gobierno resolvió separar del Ejército "a uno que otro elemento que ha tratado de sublevantar a sus compañeros, a fin de dar un golpe de cuartel e implantar la dictadura" en Ecuador.

Añade que ello sería "oportuno aviso para quienes tratan de llevar al país a la revolución".

Según Gómez, una persona que no identifica viajó a Riobamba para conectarse con algunos jefes y oficiales de la guarnición para planear un golpe. También se habría puesto en contacto el viajero con trabajadores del ferrocarril en esa ciudad, "y comprometido a algunos civiles desafectos al Gobierno".

Velasco Ibarra viajó por avión a Riobamba el 29 de junio desde Quito, pero, según Gómez, "cerca de la ciudad el avión regresó a Quito, diciéndose que era debido al mal tiempo. Pero ocurría que el coronel Víctor Sandoval, jefe de la guarnición, conociendo la llegada del Presidente reunió a jefes y oficiales para capturar a Velasco y miembros de su comitiva inmediatamente que aterrizara el avión, y proclamar la revolución. La Guarnición de Riobamba —añade Gómez— conocedora del propósito, denunció oportunamente al Gobierno el plan, transmitiendo la noticia por radio al avión, y Velasco ordenó el regreso a Quito. Desde allí el Presidente ordenó el viaje del Ministro de Defensa a Guayaquil, a fin de aplastar el audaz propósito del jefe militar de Riobamba."

Entretanto, Gómez dispuso que en la provincia del Guayas, se vigile a los políticos, y que el jefe de la zona militar de Guayaquil "aplaste con las armas cualquier intento de alterar el orden".

REFUERZOS PARA EL EJERCITO DEL GOBIERNO DE MARRUECOS

RABAT, 3 (UP).— El Príncipe Muley Hassan se puso hoy a la cabeza de los comandantes de 6 mil soldados del Ejército de Liberación que se sumaron a las fuerzas del Gobierno y juraron su lealtad al Sultán Sidi Mohamed Ben Yusef.

La sumisión de los jefes del Ejército de Liberación es una de las más grandes victorias logradas por el nuevo Gobierno marroquí desde que el país obtuvo su independencia de Francia.

Muley Hassan les tomó el juramento de lealtad en una ceremonia que tuvo efecto ayer.

El Príncipe, que es también Comandante en Jefe del Ejército Real, de su padre, asistió al entierro de El Abbas, uno de los jefes militares muertos misteriosamente la semana pasada, en la capital religiosa de Fez. Posteriormente el Príncipe había de traer a los dirigentes militares a esta capital.

Todos los obreros marroquíes de Taza, estratégica población al Este de Fez, sobre la tradicional ruta de invasión, declararon una huelga en homenaje al dirigente muerto.

Sin embargo, los obreros de la región de Agadir, principal puerto de Marruecos Occidental, regresaron a sus labores esta mañana después de un paro general de 24 horas que tuvo un cien por ciento de efectividad. La huelga fue en señal de protesta por la llegada de tropas francesas a la población.

El Gobierno marroquí anunció anoche que los franceses se comprometieron a suspender el envío de refuerzos a Argel Sudoccidental.

NUEVA EXPLOSION NUCLEAR EN BIKINI

TOKIO, 3 (UP).— El Observatorio Meteorológico del Gobierno japonés sostuvo que los Estados Unidos realizaron hoy otra prueba de explosión nuclear en la zona de Eniwetok-Bikini.

Los funcionarios norteamericanos se negaron a comentar la información japonesa.

El Observatorio japonés dijo que la última explosión "parecía ser mucho menor" que las anteriores de las semanas últimas.

Según los cálculos japoneses ésta sería la sexta de la serie de pruebas nucleares que comenzaron con la explosión de una pequeña bomba atómica el 3 de mayo último.

MAS ASILADOS EN LA EMBAJADA DE CHILE EN LA PAZ

LA PAZ, 3 (UP).— El Embajador de Chile, Alejandro Hales, concurrió a la Cancillería a comunicar que concedió asilo en su representación diplomática al falangista Luis Barrientos, Víctor Funez y Augusto Montesinos, a Nilda Traveron de Conley, boliviana casada con un chileno, y a la hija de ésta, Lizzy, de 16 años. Para todos ellos solicitó salvoconducto el representante chileno.

Se cree también que Elías Belmonte Ichaz se halla asilado en la Embajada Argentina, a la que hace días concedió asilo a su padre, el ex mayor Elías Belmonte, quien actualmente se encuentra en Buenos Aires.

NUEVAS CRITICAS DE TRUMAN CONTRA DWIGT EISENHOWER

NUEVA YORK, 3.— (UP).— El ex Presidente Harry Truman dijo hoy que el Presidente Eisenhower ha sido Presidente "a ratos", desde que subió al Poder.

Señaló que las dos enfermedades del Primer Mandatario nada tenían que ver con su afirmación, e indicó que se refería más al tiempo que éste pasaba en las canchas de golf que en los hospitales.

Truman, en muy buen espíritu a su llegada de una gira de seis semanas por Europa, dijo que no aprobaba que se empleara la salud del Presidente como punto álgido de la campaña electoral. Sin embargo, agregó, la cuestión de una presidencia a ratos es un "juego legítimamente político".

"Yo no creo que ningún hombre pueda ser Presidente a ratos y tener éxito", agregó.

Alpinistas suizos a la Quebrada del Cañón del Colorado

ZURICH, 3.— (UP). — Un grupo formado por ocho escogidos salvavidas alpinistas suizos partirá mañana en avión rumbo al gran Cañón del Colorado a ayudar en el rescate de las víctimas de los dos aviones de pasajeros accidentados el sábado en esa remota zona estadounidense. Debían haber partido hoy, pero una demora en la obtención de pasaportes los hizo postergar la salida hasta mañana.

Siete de ellos son expertos alpinistas, adiestrados en la Real Fuerza Aérea para lanzarse en paracaídas en las faldas cubiertas de hielo y nieve de los montes a salvar a los alpinistas en peligro. El octavo es uno de los mejores pilotos de ventiseros de Suiza.

Llevarán dos perros amaestrados para salvamento en aludes y del mismo modo, armas de fuego por si tienen que luchar con alguna fiera que haya en esa parte del gran Cañón del Colorado.

Continúa la huelga siderúrgica en EE. UU.

PITSBURGO, 3.— (UP).— Previendo lo que a la postre costará la solución de la huelga, la sección de la industria siderúrgica no afectada por el par de 650.000 obreros comenzó hoy a aumentar el precio de sus productos. Esto indica que con toda seguridad del arreglo de la huelga surgirán aumentos de precios.

Por ejemplo, la Copperweld Steel, uno de los pequeños productores siderúrgicos que obtuvieron una prórroga de sus contratos con el sindicato de obreros siderúrgicos aumentó ya en nueve dólares la tonelada de acero. La Copperweld emplea a 2.500 trabajadores. Explicó haber hecho el aumento a fin de cobrar los aumentos retroactivos de salarios que tendrá que pagar a su personal cuando firme los nuevos contratos de trabajo con el sindicato. Otras firmas han confirmado su resolución de aumentar el precio del acero que producen.

Entre tanto, las negociaciones se hallan totalmente estancadas, y los efectos de la huelga, la cual significó una pérdida de unos 40 millones de dólares diarios en producción y salarios, continúan haciéndose extensivos a otros obreros, principalmente los ferroviarios.

GOLF PRACTICO EISENHOWER AYER

GETTYSBURGH (Pensilvania), 3 (UP).— Por primera vez desde que fuera sometido a una intervención quirúrgica, el Presidente Eisenhower golpeó hoy una pelota de golf, practicando durante media hora en el "Green" pálido de su granja donde se halla convaleciendo.

Al mismo tiempo, la Casa Blanca prácticamente ignoró los cargos formulados por el ex Presidente Truman, según los cuales Eisenhower ha sido Presidente "a ratos". El Secretario de Prensa de la Presidencia, James C. Hagerty, dijo que "no podía importarle menos" cualquiera cosa que dijera Truman.

En el tercer día que convalece en su granja, Eisenhower también atendió asuntos de la Casa Blanca durante una hora, y combinó para ver al general Nathan F. Twining, Jefe del Estado Mayor de la Fuerza Aérea, cuando éste regrese de Moscú a fines de la semana.

El Presidente suscribió una serie de documentos diplomáticos y del "confidencial" Servicio de Información, y refrendó nueve leyes. Una de ellas autoriza el pago de 964.199 dólares a la Ciudad del Vaticano por daños que la aviación norteamericana causó en la segunda guerra mundial en el Palacio de Verano del Papa.

NUEVA EMISION DE SELLOS DE CORREOS

PANAMA, 3 (U. P).— Hoy se puso en venta en las Oficinas de Correos de Panamá, una emisión particular de estampillas.

La emisión comprende doce distintos valores y cada uno de ellos lleva un retrato de cada uno de los doce Papas que llevaron el nombre de Pío. El decreto del Gobierno que autoriza la emisión y venta de los nuevos sellos dice que éstos serán un total de 195 millones por su valor escrito totalizando la cantidad de 195 millones de dólares.

Se tiene entendido que los sellos fueron impresos en California a expensas de dos promotores norteamericanos que percibirán el 40 por ciento de lo que se obtenga de su venta. El Estado logrará el 60 por ciento neto, además de haber ahorrado el costo de la impresión.

SIRIA RECONOCIO A CHINA COMUNISTA

DAMASCO, 3.— (UP).— Siria anunció hoy que ha reconocido a China comunista.

Un comunicado del Ministerio de Relaciones Exteriores dice que la decisión de reconocer al Gobierno de Pekín fue tomada anoche en una reunión de gabinete.

LOS SOVIETICOS PROPONEN REDUCCION DE ARMAMENTOS

NACIONES UNIDAS, 3. (UP). — —Rusia propuso hoy reducción de armamentos, proscripción inmediata de las armas nucleares y un acuerdo internacional de no usar la fuerza en los problemas internacionales.

Andrei A. Gromyko esbozó la posición de su país en la declaración que hizo esta tarde durante una hora ante la Comisión de Desarme de las Naciones Unidas, que preside en estas sesiones el Embajador de Cuba, Dr. Emilio Núñez Portuondo.

Gromyko acusó a las potencias occidentales de sabotear los empeños de desarme al abandonar sus propias posturas cada vez que Rusia concurría con ellas. Manifestó que el plan de "cielo abierto" propuesto por el Presidente Eisenhower para el reconocimiento aéreo recíproco, al se consideraba, "de nada bueno serviría".

Hizo alarde de la reducción de 1.200.000 hombres en sus fuerzas armadas, que anunció Rusia, y manifestó que a los jefes del Kremlin —Nikita Khrushchev y Nikolai Bulganin— se debe que "la guerra en frío haya sido relegada al pasado".

Gromyko sugirió a las naciones pequeñas de la organización del Tratado Atlántico Norte (OTAN) que reduzcan sus gastos de defensa.

El diplomático soviético rechazó los principios propuestos por occidente como guía de las discusiones sobre desarme, y afirmó que el proyecto de resolución presentado esta mañana por las potencias occidentales hizo que la delegación rusa creyera "haber oído las campanas doblando ante el fracaso de la gestión de desarme".

EXPOSICION DE LA PRENSA CHILENA SE INAUGURO EN PARIS

PARIS, 3.— (UP).— En el edificio del Instituto de estudios de América Latina se inauguró esta tarde una exposición de la prensa chilena organizada por el Instituto Cultural Franco-Chileno.

La ceremonia fue presidida por el Embajador de Chile en Francia, Juan Bautista Rossetti, y a ella concurrieron Eduardo Bunnefous, presidente del citado Instituto; Jean Sarrailh, decano de la Universidad de París; Caymonde Ronze, jefe del Instituto Latinoamericano; Eduardo Santos, ex Presidente de Colombia; muchos publicistas y periodistas franceses, estudiantes franceses y latinoamericanos, y asimismo miembros de la colonia chilena residente.

La exposición está arreglada en forma bastante atractiva, con afiches y reproducciones de diarios y periódicos chilenos. Bajo un enorme mapa de Chile se ven las banderas de Francia y Chile. En las paredes y en mesas hay primeras páginas de diarios chilenos, de revistas semanales, dibujos, caricaturas y facsimiles de ediciones de las primeras publicaciones periodísticas que se hicieron en Chile.

El Embajador Rossetti agradeció en un discurso a los jefes del Instituto Latinoamericano la parte que desempeñaron en la organización de la exposición.

Proceso electoral en el Perú entra a su última etapa

LIMA, 3 (UP).— Con la iniciación de las sesiones públicas del Jurado Nacional de Elecciones anunciada para esta semana, el proceso electoral entraba en su última etapa.

De conformidad con el Estatuto Electoral, el Jurado Nacional de Elecciones se reunirá en sesión pública en cuanto reciba, por lo menos la mitad más una de las actas generales de escrutinios Departamentales. Una de la principales atribuciones del Jurado Nacional es la de proclamar Presidente y Vicepresidentes de la República a los ciudadanos que hubiesen obtenido la mayoría de los sufragios, siempre que esta mayoría sea menor de la tercera parte de los votos válidos".

Después de hecha la calificación de todas las actas generales de escrutinios departamentales y la proclamación en referencia el Jurado Nacional otorgará los correspondientes credenciales al Presidente y Vicepresidentes de la República electos.

Los escrutinios oficiales están llegando a su término. Ha terminado en quince Departamentos, sobre un total de 24, y hasta esta mañana se han computado 1.064.874 votos para Presidente de la República, repartidos así: Manuel Prado, 487.835; Fernando Belaúnde Terry, 399.772, y Hernando de Lavalle, 67.852.

COTIZACION Mundial de productos y metales

BOLSA DE NUEVA YORK

NUEVA YORK, 3 (UP).— La firmeza de los papeles industriales caracterizó la sesión ligeramente más activa que tuvo hoy la Bolsa de Valores.

Los industriales llegaron casi a la máxima cifra de 500 en su índice promedio. Las acciones de empresas de servicios públicos establecieron un nuevo alto nivel para 25 años y más.

Las ganancias netas en el mercado en general llegaron a más de dos puntos para una larga lista de papeles, siendo la excepción los ferroviarios. Los siderúrgicos estuvieron particularmente firmes después de su baja de ayer, que reflejó la venta por tímidos tenedores. Hoy las acciones del acero atrajeron compradores para papeles como los Bethlehem, que subieron más de tres puntos, y U. S. Steel, que ganaron más de uno.

Los títulos estuvieron en alza irregular. Los del Gobierno de Estados Unidos tuvieron baja de 1/32 a alza de 1/32 de punto.

En Chicago, los granos subieron irregularmente. El algodón terminó con alza de dos a baja de diez puntos en Nueva York, y baja de 2 a 11 puntos en Nueva Orleans.

Ventas: 1.840 acciones; títulos, 3.060.000 dólares.

NUEVA YORK, 3 (UP).— Todos los mercados de valores y productos de Estados Unidos estarán cerrados mañana, 4 de julio, feriado nacional en celebración del aniversario de la Independencia de este país.

METALES EN LONDRES

LONDRES, 3 (UP).— El cobre terminó la segunda sesión de hoy en el mercado de metales local, con alza de 2 a 2 1/2 libras esterlinas por tonelada.

Se vendieron 900 toneladas. La entrega inmediata cerró a 266 comprador y 267 vendedor, y a tres meses, a 269 1/2 y 270.

Estaño: baja de una a dos libras esterlinas; venta de 155 toneladas. Entrega inmediata, 730 comprador y 731 vendedor; a 90 días, 726 y 727. Plomo: alza de media a tres cuartos libra esterlina; venta de 900 toneladas. Julio terminó a 111 1/4 comprador y 111 1/2 vendedor, y octubre, a 109 1/4 y 109 1/2.

Zinc: cerró sin cambios; venta de 725 toneladas. Julio terminó a 92 comprador y 92 1/4 vendedor; octubre a 90 3/4 y 91.

COBRE

NUEVA YORK, 3 (UP).— Reaccionó el mercado del cobre de esta ciudad hoy, después de la baja casi general de ayer, y hubo alzas para varias posiciones entre 90 y 110 puntos. En la sesión se vendieron 20 contratos.

Cierres que variaron: agosto terminó a 34,80, alza de 90 puntos; noviembre a 34,55, alza de 95; diciembre a 34,45, alza de 95; enero a 34,35, alza de 95; febrero a 34,25, alza de 95; abril a 34,05, alza de 100, mayo a 34, alza de 110 puntos.

No variaron: julio a 34,80; septiembre a 34,75; octubre a 34,65; marzo a 34,15; y junio a 33,95.

GRANOS

CHICAGO, 3 (UP).— Al promediar la mañana los futuros de granos estaban irregulares en la sesión de hoy del mercado local.

El ambiente era de tranquilidad, con excepción del trigo, que subió hasta tres centavos de dólar por bushel, al cubrirse los operadores contra ventas de harina a consumidores del país. También subieron los precios del trigo en Kansas City y Minneapolis.

La recolección del resto de la cosecha de trigo de invierno recibió algunas lluvias desfavorables.

LANAS

BRADFORD, 3 (UP).— El mercado de tops de lana abrió tranquilo, al parecer porque los compradores han acumulado existencias para sus necesidades del momento. Pero los vendedores se muestran pacientes y no inclinados a hacer concesiones de precios.

Por esta razón, las cotizaciones iniciaron la semana sin cambios, así: 70 "A", 148 peniques por libra; 64 "A", 134; 64 "B", 132; 60 Super 117; 58 Super, 104; 56 Super, 91; 50 cardada, 82; tipo 48 a 81, y tipo 46 a 80.

NUEVA YORK, 3 (UP).— Los futuros de tops de lana cerraron hoy con baja de 1 a 15 puntos. Las lanas corrientes cerraron con baja de 1 a 12 puntos.

En el mercado de entrega inmediata los tops atendieron certificados cerraron sin cambios, a 150,5 nominal. Las lanas certificadas, limpias, tampoco variaron, a 128,5 nominal.

SELECCION DE BASQUETBOL DE SAO PAULO GANO A LOS RUS...

SAO PAULO, 3. — (UP). — La selección de ba... del Estado de Sao Paulo, campeón del Brasil, derrotó ... a la selección rusa que visita Sudamérica, por 80 puntos ... tra 71.

Mañana los rusos jugarán contra una selección de ju... res de Río y Sao Paulo, en Río de Janeiro.

IMPORTANTES ENTREVISTAS KONRAD ADENAUER EN ITA...

ROMA, 3.— (UP.)— El Canciller de Alemania Occidental, Konrad Adenauer, se reunió con Amintore Fanfani, secretario general del Partido Cristiano-Demócrata de Italia en una recepción del mediodía, a la que siguió un almuerzo. La reunión tuvo efecto en el Instituto Político Cristiano-Demócrata de Monte Mario, que ha sido dedicado al ya desaparecido amigo de Adenauer, ex Primer Ministro Alcide de Gásperi.

La entrevista fue aparte del programa oficial de conferencias de Adenauer con los dirigentes italianos en el curso de su visita de tres días a esta capital. Tal reunión dio a Adenauer, en su papel de político, la oportunidad de tratar con Fanfani asuntos importantes al nivel de sus respectivos partidos.

No se reveló la naturaleza de las conversaciones entre los dos políticos. Sin embargo, se ha entendido que discutieron en forma ... te el alcance de la política ... vidad" del Kremlin en lo ... pecta a los ambientes polí... Alemania e Italia.

Fuentes germanas dijeron ... Adenauer estaba principalmente ... prestar oído a los reclamos ... teresado en insistir a Fanfani ... comunistas y socialistas de ... da que pretenden "abrir un ... para las izquierdas" en ... italiana. Hasta ahora, el ... general del partido italiano ... mostrado contrario a tal ...

Antes de entrevistarse con ... fani, Adenauer ofrendó un ... en la tumba de su amigo y ... los tiempos de guerra: Alcide Gásperi.

EMBAJADOR CHECO FU... DETENIDO EN POZNA...

VIENA, 3 (UP).— El Embajador de Checoeslovaquia en Polonia fue detenido por la Policía de Seguridad polaca durante la confusión provocada por el levantamiento de Poznan, según dijo hoy a los periodistas un hombre de negocios austriaco que regresó de Poznan.

El recién llegado, que visitaba Poznan con motivo de la Feria Comercial de esa ciudad, ... ró que el Embajador checo, ... rel Vojacer, caminaba ... calle cuando comenzó el ... de Poznan el pasado jueves ... detenido conjuntamente ... manifestantes polacos. Por ... protestas afiladas, el Embajador checo fue llevado a la ... de Policía y se le liberó ... más tarde, cuando se ... su identidad.

El hombre de negocios ... aún antes del levantamiento ... muchos ppolacos manifestaron abiertamente su odio hacia ... sia.

Agregado soviético expulsado de B. Aires llegó a Río Janeiro

RIO DE JANEIRO, 3.— (UP). — El Agregado Naval soviético en Buenos Aires, Alexandre Morosov, expulsado del país por el Gobierno de Argentina, pasó esta noche por Río de Janeiro en avión de regreso a su país.

Entrevistado en el aeródromo, declaró:

"Pocas palabras puedo decir de mi partida, provocada por las autoridades navales argentinas.

"Mis actividades jamás excedieron los límites de las funciones oficiales.

"Todo lo que se ha publicado en la prensa, fueron acusaciones falsas desde el principio hasta el fin".

Los periodistas no obtuvieron permiso para hablar con Morosov, pero éste dio las declaraciones anotadas arriba en respuestas a una petición escrita, momentos antes de continuar su viaje el avión en que va hacia el norte.

Detenido maquinista de tren que provocó accidente en México

OAXACA, México, 3. (UP).— Fue detenido hoy el maquinista de un tren de pasajeros del Ferrocarril Nacional, acusado de ser responsable de un descarrilamiento en el que perdieron la vida 15 personas y otras 61 resultaron heridas.

El Fiscal de la Comisión Investigadora falló que "las pruebas demuestran" que Jesús de la Torre, maquinista, con 25 años de experiencia, conducía el tren a alta velocidad, cuando éste tomó una curva a velocidad excesiva unos 120 kilómetros al oeste de esta ciudad, el sábado pasado, provocando su descarrilamiento.

De la Torre, que figura entre los heridos, fue traído con las demás víctimas a un hospital de esta ciudad. La policía debió establecer un cordón alrededor del mismo, para evitar que parientes históricos irrumpieran, tratando de informarse por el estado de las víctimas.

EL JEFE SOCIALISTA ITALIANO DEFIENDE ... PALMIRO TOGLIA...

ROMA, 3.— (UP).— El ... cialista filocomunista Pietro ... defiende hoy a su amigo ... comunista Palmiro Togliatti ... fue duramente censurado ... cú, por hablar de la "... ción", de la sociedad ... aunque al mismo tiempo ... adapta ahora a la nueva ... del Kremlin.

En un editorial en el diario ... su partido "L'Unità", Togliatti ... bia de asuntos variados, ... "nueva política", ... los disturbios de Poznan ... clude toda referencia a la ... del Kremlin a sus ideas.

Por el contrario, Nenni ... dor del Premio de Stalin de ... reitera de frente que ... de andar mal en el sistema ... viético, para haber permitido ... Stalin, llegara al poder, y ... una "relerosa vuelta a la ... tad de opinión" en Rusia.

EL "COMET II" VOLO EN MOSCU

MOSCU, 3.— (UP).— El ... II" británico voló hoy ... ciudad de Moscú en una ... ción aérea realizada para ... pertos aéreos soviéticos.

El aparato levantó vuelo ... ficultad alguna, en ... la fracasada demostración ... semana pasada, cuando ... aprovisionamiento de ... avión. En esa oportunidad ... perturbada ... poner en funcionamiento ... tores, mientras los ... seguraban pacientemente ... sientos durante media hora ... ta que los británicos ... obligados a postergar el ...

El "Comet II" voló hoy ... con la delegación británica ... asistió a la demostración ... Moscú, y esta noche ... Londres.

Servicios cablegráficos de United Press, France Presse y Ansa

gregado Militar ruso e expulsado de EE. UU.

NGTON, 3 (UP). — El Iván A. Bubchikov, Militar adjunto a la soviética, fue expul- dados Unidos por "ac- objetables", declaró Departamento de Estado, decir cuáles fueron dades objetables", pero Newsweek", la prime- vular la expulsión, dijo ndido que Bubchikov gra", en momentos en que apoderarse de secre- tros que se hallaban en

"Newsweek" agregó que creía que otros de los 14 agregados militares soviéticos que hay en Washington "estaban comprometidos en la maniobra de Bubchikov, y que algunos de ellos le seguirían en su viaje de regreso".

El vocero del Departamento de Estado Lincoln White dijo que el 14 de junio se entregó una nota al Embajador soviético Georgi N. Zarubin, por la que se declaraba a Bubchikov "persona no grata", "basándose en que estaba empeñado en actividades incompatibles con la continuación de su permanencia en este país".

White agregó que el Departamento de Estado pidió a Zarubin que Bubchikov "salga inmediatamente" de este país.

Un vocero del Departamento de Estado, dijo que Bubchikov partió con su familia de Nueva York el 24 de junio, cuando recibió la orden de deportación. Añadió que el informe suministrado por "Newsweek" era correcto pero se negó a establecer las razones por las cuales Bubchikov fue expulsado.

atemala celebra aniversario de caída del régimen pro-comunista

TEMALA, 3. — (UP). — arlo Ribas Montes). — nte en esta capital pre- anoche una extraña pa- ones mientras el públi- ertía en parques y pla- durante las vísperas del aniversario del derrocamiento del régimen pro comunista de Jacobo Arbenz, soldados patrullaban en camiones la ciudad, recordando la vigencia del estado de sitio.

La paradoja se explica porque Guatemala acaba de salir de la aguda crisis provocada la semana pasada por quienes el Gobierno ha calificado de agitadores comunistas.

Pero el pueblo volvía a la tranquilidad y hoy culminó entusiastamente la celebración del aniversario del levantamiento encabezado por el ahora Presidente, Carlos Castillo Armas.

Los periódicos han señalado que los actos de sabotaje denunciados por las autoridades en estos últimos días "no son más que estertores de ahogados".

Esta madrugada, bandas militares y marimbas recorrieron todas las calles de la ciudad, llevando a sus habitantes una música distinta de la que habían escuchado en días anteriores, explosiones de bombas y petardos y disparos aislados de los agitadores.

Al amanecer se enarboló el Pabellón Nacional en todos los edificios públicos.

A las 8 A. M., miles de escolares se concentraron en el campo de Marte, donde tuvo lugar el principal acto de celebración. El Presidente Castillo Armas, después de exhortar al país al trabajo y la concordia, procedió a distribuir 3.200 títulos de propiedad de tierras entre campesinos, de acuerdo con el programa de desarrollo agrario, de su Gobierno.

Castillo Armas prometió además, no permitir que el comunismo internacional vuelva a alterar el orden e intranquilizar al pueblo guatemalteco.

Durante todo el día continuaron los actos, públicos y privados en celebración del aniversario.

GUATEMALA, 3. — (UP). — La mayor parte de los estudiantes detenidos durante los incidentes de la semana pasada, en el curso de los cuales murieron cuatro de ellos en choques con la policía, han quedado hoy en libertad.

Según informaciones de la policía, unos 60 quedaron libres después que los tribunales conocieron sus casos. Unicamente siguen detenidos, se informó, aquellos a quienes los tribunales consideran responsables de delito concretos.

Aldea GRAND CANYON, Estado de Arizona.— Instantánea tomada al ser retirados de un helicóptero los restos de algunas de las víctimas del avión de Trans-World Airlines que cayó en el Gran Cañón del Río Colorado, conjuntamente con un avión de United Airlines, el 30 de junio. En total perecieron en dicha catástrofe 128 personas, o sea el total de tripulantes y pasajeros de ambos aviones, lo que constituye la mayor catástrofe experimentada por la aviación comercial en toda su historia.— (Radiofoto de UNITED PRESS).

Está comprobado que los dos aviones chocaron en el aire

ALDEA GRAND CANYON (Arizona), 3.— (UP). — Hoy quedó positivamente comprobado que dos aviones chocaron en el aire los 2 grandes aparatos comerciales que cayeron en la quebrada del gran Cañón, en el accidente mayor de este tipo que se registra en los anales de la aviación, y en el que perdieron la vida 128 personas.

Jefes de los equipos de salvamento e investigación, anunciaron que pruebas halladas entre los dos trozos indican definitivamente que los gigantescos aparatos de la United Airlines y la Trans-World Airlines se estrellaron en el aire, antes de precipitarse al desfiladero de 1.600 metros de profundidad del Río Colorado.

La información fué suministrada por el capitán Byrd Ryland, jefe de la misión de salvamento e investigación, y por el médico forense encargado de este caso.

El médico declaró que han sido retirados todos los restos hallados de las 70 víctimas del aparato de la Trans-World Airlines, operación peligrosa que fué realizada con helicópteros. Un enorme helicóptero carguero hoy subió desde la garganta del Colorado 21 bultos con restos, antes de que fuertes vientos impidieran proseguir la operación.

Al mediar la mañana un fuerte viento de 80 kilómetros impidió proseguir los intentos de levantar con helicópteros dos bultos que contenían restos de las víctimas del aparato de la United Airlines, el que conducía a 58 pasajeros. La mayor parte de los restos de este avión cuelgan en la ladera de Temple Butte, en un lugar prácticamente inaccesible para los equipos de salvamento. Restos de víctimas halladas en el Río Colorado son los que contienen los dos bultos que aún no ha sido posible sacar de la quebrada.

México no deportará a cubanos implicados en complot contra Batista

MEXICO, 3.— (UP).— El cubano Fidel Castro, a quien las autoridades mexicanas de investigación califican de jefe de un complot revolucionario destinado a derrocar al Gobierno del Presidente Fulgencio Batista, negó hoy ser o haber sido jamás comunista.

Agregó Castro que las otras 24 personas detenidas en relación con el complot, son nacionalistas comprometidos a "barrer cualquiera tiranía de Batista", y que ninguna de esas personas es comunista.

En una declaración enviada a la prensa después de lograr que las autoridades levantasen la incomunicación a que se le sometió desde su detención, Castro predijo "la caída inminente" de Batista y dijo que ese sentir abarca a toda Cuba.

"El pueblo de Cuba está resuelto a poner fin a la tiranía y todas las causas que la produjeron", dijo.

"La calumnia absurda de que somos comunistas es simplemente fantástica. Nuestro programa es democrático y nacionalista".

El complot contra el Gobierno del Presidente Batista fué descubierto el 25 de junio. Los 26 detenidos ayer obtuvieron un recurso de amparo del juez federal Miguel Lavalle Fuentes. Tal amparo dispone que los detenidos no serán deportados a Cuba, que deberán ser instruídos de cargos en un plazo de 24 horas y que no se les puede mantener incomunicados por más tiempo.

Se cree que la instrucción de cargos se hará hoy. De no ser así los detenidos tendrán que ser libertados, de acuerdo con las disposiciones de la orden judicial librada por el juez Lavalle Fuentes.

Los presos se encuentran en el centro de detención del Ministerio del Interior. Ahora serán trasladados a una prisión común y se les instruirá de cargos. La orden judicial también indica que la causa de deportación deberá verse en los tribunales mexicanos, o sea, mediante un proceso que requiere varios meses.

Profesor De Galín era no era comunista o de jefe vasco en exilio

PARIS, 3 (UP). — José Antonio Aguirre, Presidente del Gobierno vasco en el exilio, negó hoy categóricamente que el Dr. Jesús de Galíndez, desaparecido misteriosamente el pasado 12 de marzo, fuera comunista.

En un comentario respecto de una declaración reciente hecha por el generalísimo Rafael Leonidas Trujillo en que calificaba al Dr. De Galíndez de comunista, Aguirre manifestó:

"Reto al Generalísimo Trujillo a que pruebe que De Galíndez era comunista. No lo era. Fue un demócrata cristiano y devoto católico".

"Cuando estuve en Nueva York el pasado diciembre —añadió Aguirre— recuerdo que fuimos juntos a la Catedral de San Patricio, donde el Dr. De Galíndez cumplió fielmente con sus deberes religiosos de acuerdo con la tradición vasca".

Más adelante dijo:

"De Galíndez era un gran idealista: hombre de vida austera, recién en los afanes del trabajo".

Aguirre declaró que tiene "absoluta confianza" en las liquidaciones que hizo el Dr. De Galíndez de los fondos que recaudó para su organización durante los últimos siete años, y confirmó que el total había sido de más de un millón de dólares.

Subrayó que las cuentas del Dr. De Galíndez sobre lo que recaudaba entre los grupos vascos en las Américas siempre fueron "llevadas escrupulosamente".

El Presidente del Gobierno vasco en el exilio aclaró que él y De Galíndez tenían juntos varias cuentas en bancos de Nueva York.

"En ellas se depositaban las contribuciones de los 200.000 vascos que salieron de España después de la guerra civil", dijo Aguirre. "Con esos fondos se ayudaban las causas vascas: las escuelas y hospitales de los vascos desterrados, y los movimientos como la reciente huelga de Bilbao".

"La honradez de De Galíndez era tan grande —afirmó— que yo puedo garantizar a las autoridades norteamericanas que cada una de las cuentas que presentó se ajustaba escrupulosamente a la verdad. Si ha habido alguna confusión sobre ésto, la causa fue una interpretación errónea de una declaración mía".

Al referirse de nuevo a la declaración del Generalísimo Trujillo, el dirigente vasco comentó:

"No creo que De Galíndez haya sido asesinado por los comunistas".

"Pero me temo que sí ha sido asesinado".

Aguirre no dio más detalles sobre esta impresión suya.

Mencionó, sin embargo, que acababa de recibir de Chile el texto de la tesis "La era de Trujillo", que presentó De Galíndez en la Universidad de Columbia y fue aprobada por ésta.

"Es una prueba del gran trabajo que había realizado", observó.

Comentan reciente ley chilena sobre cabotaje

NUEVA YORK, 3, (UP). — círculos marítimos locales temen que la aplicación de una ley aprobada por el Parlamento chileno el pasado mes de junio obligando a que el 50 por ciento del comercio exterior chileno sea transportado en barcos de esa nacionalidad, signifique la pérdida de considerable cantidad de transportes por firmas norteamericanas.

En una encuesta hecha por el New York Times, que este diario publica en su edición de esta mañana se expresa que esos mismos círculos temen, además que el ejemplo de Chile "al aprobar lo que ellos califican de legislación marítima "discriminatoria" sea seguido por otros países sudamericanos".

Recuerda la publicación que en su oportunidad formularon protestas por la medida representantes en Chile de los Gobiernos de Estados Unidos, Dinamarca Noruega, Francia, Italia, Alemania y Gran Bretaña.

Señalan los observadores locales que la redacción de la ley, puede, por otro lado prestarse a una interpretación amplia; por ejemplo dicen, podría interpretarse en el sentido de que se aplica a los servicios marítimos a todas partes del mundo, no solamente a aquellos puertos y países que sirven en la actualidad líneas navieras chilenas.

Las pérdidas para la industria marítima norteamericana, según la encuesta periodística antes mencionada, podrían llegar a cien millones de dólares, por el menor transporte de más o menos 1.100.000 toneladas largas de carga.

FORTUNA DE PERON SERA PARA EL FISCO

BUENOS AIRES, 3 (UP). —Los abogados de la Fiscalía del Gobierno han pedido que se entregue al Estado la fortuna privada del ex dictador Juan Domingo Perón, calculada en 150.000.000 de pesos, y rechazaron la solicitud de los abogados del Presidente depuesto de que se devuelvan a éste todos sus bienes, capital y fincas.

El doctor Isidoro Ventura Mayoral arguyó el caso de Perón ante la Junta de Recuperación de Bienes del Estado de los que figuraron en el régimen peronista organismo que lleva oficialmente el nombre de Fiscalía Nacional de Recuperación Patrimonial.

Los Fiscales del Estado rechazaron el argumento de Ventura Mayoral de que la ley que creó esta Fiscalía es inconstitucional y no competente para dictar un fallo.

ADA Y FRANCIA SUSPENDEN TO DE AVIONES A ISRAEL

RAEL, 3 (U. P).— Una fuen- dijo hoy que Francia y Canadá restringieron el embar- aviones a reacción con des- Israel.

Naciones dieron a enten- que no pueden seguir- ndo esos aparatos mien- Unidos no haga otro

entes manifestaron que el de este cambio de politi- Francia no enviará por aviones de combate a Israel, ni Canadá en- "Sabre".

ambos gobiernos, dice- dispuestos a seguir facili-

ión de Primeros tros de la nidad Británica

ONDRES, 3 (U. P).— La Confe- de los Primeros Ministros del wealth que se está cele- en esta capital concentró atención en cuestiones de- una sesión "restringi- que estuvieron ausentes Ceylán.

de la Conferencia dije- la reunión, celebrada en ro 10 de Downing Street, oficial del Jefe del Go- británico, fue "restringida" asistieron solamente los del Commonwealth liga- prácticas de defensa.

hoy sesión plenaria Conferencia —manifestaron ntes—. Los varios países de defensa, es decir, los a las organizaciones del (OTAN) y de Asia Sud- (OTASE), se reunieron pa- sus obligaciones de los "pactos citados".

ntemente fueron los pri- ministros de Australia, Ca- Gran Bretaña, Nueva Zelan- dia y la Unión Sudafri-

NUMEROSAS VISITAS RECIBE JUAN PERON

PANAMA, 3 (U. P). — Pese al aislamiento en que se ha colocado, el ex Presidente argentino Juan Perón continúa recibiendo visitas regularmente en la residencia que ocupa en Colón.

Sus visitantes son principalmente personajes de la política local.

Las noticias de que viajan cerreos que ponen en contacto a Perón con peronistas en Argentina, Paraguay y Chile, no han sido objeto de comentarios públicos de parte del Gobierno panameño. Tampoco se ha mencionado o siquiera insinuado su nombre en relación con la próxima reunión de Presidentes americanos, que está fijada para el 21 de julio en esta ciudad.

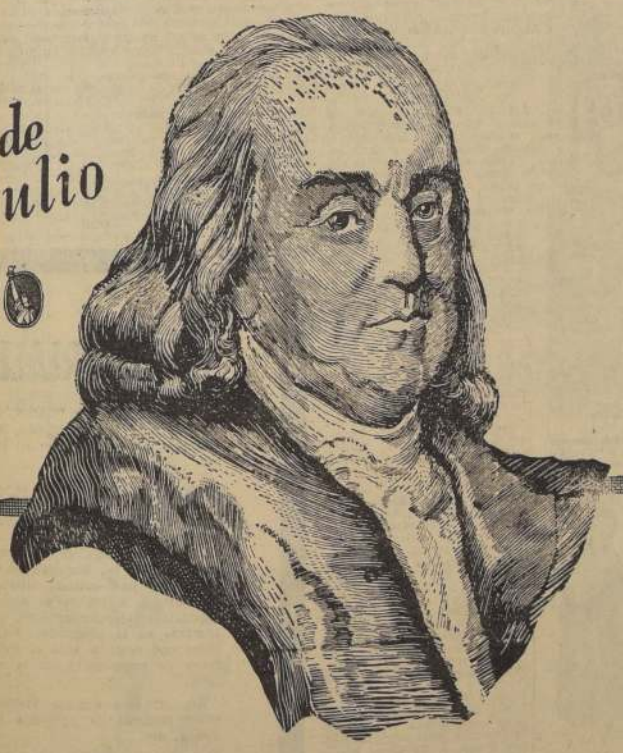

4 de Julio

AL ANIVERSARIO PATRIO
DE LOS
ESTADOS UNIDOS DE NORTEAMERICA

COMPAÑIA DE TELEFONOS DE CHILE

El Mayflower

En el día de los Estados Unidos

Fue en un 4 de julio que un grupo de esos hombres que saben escudriñar el futuro proclamaron ante el mundo el nacimiento de una nueva nación. No era una historia ni una leyenda ni un territorio lo que unía a los componentes del embrionario país: era una Fe.
Y tal como en otras regiones del mundo los hombres extraían sus fuerzas del pasado, éstos las tomaron del porvenir. Así surgieron los Estados Unidos de Norteamerica.

Ford Motor Company brotó también de una Fe
Por eso, no apagados aún los ecos de la reciente celebración de su medio siglo de vida, su sucursal en Chile rinde su encendido homenaje al día de los Estados Unidos, exponente triunfal de lo que pueden la inteligencia y el empuje del ser humano.

FORD MOTOR COMPANY
Sucursal en Chile desde 1924.

CON ELLOS Y CON ELLAS.— Aparece, en estos dos aspectos, Consuelo Luco Wood, en la comida que ofreciera, en su residencia de Manuel Infante, a un grupo de sus relaciones. Arriba, Consuelo Luco con Cucho Hollerman y Enrique Concha. Abajo, con Sonia Sprochnie y Rosa Luz García Huidobro.

CONCIERTO DE ORGANO.— El Instituto Chileno-Alemán de Cultura, organiza hoy, a las 19.30 horas, en la Iglesia Alemana de calle Lota 2330, un concierto de órgano con música de Bach y Roger en conmemoración del 40.o aniversario del nacimiento de Max Reger. (Organista: Gerd Zacher). Las entradas se obtendrán en la Iglesia, desde las 18.45 horas.

EN BUENOS AIRES.— Se encuentran en Buenos Aires, don Luis Eyzaguirre Infante y señora María Luisa Balmaceda de Eyzaguirre.

VIAJEROS. — A su fundo "Chillipeumo", se ha dirigido doña Marta Sánchez Cerda, acompañada de la señorita Eugenia Silva Carvallo.

A LAS OFICINISTAS.— Se invita a las oficinistas a unas charlas que dicta el R. P. Ignacio Grez S. J. sobre "Problemas prácticos de moral", los miércoles, a las 19.15 horas, en Agustinas 1480.

Se las invita, también, a la Santa Misa del primer viernes del mes, a las 19 horas, en Agustinas 1480.

DON JOSE MANUEL ACEVEDO RAMIREZ.— Inesperadamente ha fallecido en esta capital don José Manuel Acevedo Ramírez, distinguido agricultor, vastamente vinculado a respetables familias de Santiago y Valparaíso.

De el señor Acevedo Ramírez un ser excepcionalmente bondadoso, cuyo trato dejó en el ánimo de quienes lo conocieron, una perdurable huella de simpatía y admiración. Desde su juventud se dedicó a la agricultura, en cuyos círculos era singularmente apreciado.

El fallecimiento del señor Acevedo ha causado honda consternación, pues lo ha sorprendido la muerte en la plenitud de su vida y cuando nada hacía temer tan lamentable acontecimiento.

PINTOR KESSLER EXPONE EN C. DE PERIODISTAS

El próximo martes se inaugurará en la Sala del Círculo de Periodistas de Santiago la exposición de pinturas al óleo del artista Aurel Kessler, quien presenta en esta ocasión 24 de sus más interesantes creaciones.

El señor Kessler comenzó sus estudios en su ciudad natal —Bucarest— trasladándose posteriormente a París donde pudo vincularse a los talleres de los más prestigiosos maestros franceses y posteriormente ingresó a la Academia de André Lhote y luego a la de Rancón, fundada por Paul Serusier teniendo como maestros a Amédé Dubois de la Patellière y a Roger Bissière, todos de la más alta jerarquía de la plástica moderna.

En 1936 obtuvo el premio Adquisición del Museo Simu y otros tres premios consecutivos. Recibió favorables juicios de la crítica especializada en exposiciones individuales realizadas en Bélgica y Holanda. En su patria formó parte del núcleo fundador llamado "Grupo nuestro", formado por Constantino Papatriandafil, Jorge Ionescu Sin y Constantino Beraski, de gran influencia en el desarrollo plástico de Rumania.

En nuestro país, Uruguay y Paraguay ha realizado muestras de sus obras y participó en los salones oficiales y de Artistas Plásticos, Estímulo de Bellas Artes y Salón Nacional. Actúa en la docencia como profesor del Atelier Montparnasse y en la Escuela Superior de Arte de la Asociación de Profesores.

La Sra. Clemencia Guevara de Varela.-

Desaparece, con la señora Clemencia Guevara de Varela, una dama que hizo honor a sus abolengos de cuna, y que disfrutaba de general respeto y simpatía.

Esposa del recordado caballero serenense don Horacio Varela Moure, formó un hogar modelo que constituyó su preocupación constante. Inculcó en sus hijos el sentido del deber y dejó tras sí la memoria de una madre ejemplar.

Falleció a una edad avanzada y después de sobrellevar con resignación cristiana las alternativas de una larga dolencia.

La señora Guevara de Varela era la madre de don Hernán Varela Guevara, Gerente de Ventas de Fox Film.

CONGREGACION MARIANA "LOS NOGALES".— ¿Sabe Ud. la importancia de una banca?— Ayude a comprarla. De esa banca puede surgir un chileno del futuro, preparado para vivir y actuar, para reir y amar, para adorar a Dios y agradecerle a Ud. el beneficio que le ha hecho.

Dirigirse a nombre de: Congregación Mariana "Los Nogales", Alonso Ovalle N.o 1465, teléfono 63084.

NACIMIENTO.— Ha nacido una hijita de don Julio Valdés Martínez y de la señora María Urzúa de Valdés.

FUNCION DE GALA EN EL "TEATRO CAMILO HENRIQUEZ".— El viernes 6, a las 22 horas, el Teatro de Ensayo de la Universidad Católica estrenará, en función de gala, su sala propia, el Teatro Camilo Henríquez, en Amunátegui 31, con la comedia de Thornton Wilder "La Casamentera".

Han sido invitados a esta función y a la cena que se servirá en seguida en el Círculo de Periodistas de Santiago, las siguientes personas: Ministro de Educación, señor René Vidal, y señora; Monseñor Sebastián Baggio, Monseñor Oddone Tacconi, Monseñor Alfredo Silva Santiago, Rector de la Universidad de Chile, señor Juan Gómez Millas, y señora; Embajador de los EE. UU., señor Cecil Lyon, y señora; Embajador de Francia, señor Jacques Colliard; Embajador de Gran Bretaña, Sir Charles Empson, y Lady Empson; Robin Duke y señora, Embajador de Italia señor Guido Borga, y señora; señor Carlos Vassallo y señora, Alfonso Letelier y señora, Ernta Uthoff y señora, Luis Oyarzún, Pedro de la Barra y señora, Agustín Sire y señora, Pedro Orthus y señora, Fernando Debesa y señora, Pedro Mortheiru, Miguel Frank, Julio Asmussen y señora, Américo Vargas y señora, Jaime Eyzaguirre y señora, Julio Phillipi y señora, Eduardo Tironi y señora, José María Navasal y señora, Eugenio Heiremans y señora, Francisco Bulnes y señora, Salvador Allende y señora, Alcaldesa de Santiago, señorita María Teresa del Canto; Germán Videl y señora, Alphonse Creach y señora, Joseph Cussen y señora, Embajador del Perú, señor Enrique Goltisoló, y señora; Eduardo Toda Oliva y señora, Isidoro Bassis y señora, Ministro del Trabajo, señor Raúl Barrios Ortiz, y señora; Sergio Vergara y señora, Rafael Frontaura y señora, Pedro Errázuriz y señora, René Hurtado Borne, Brunilda Cartes, Carlos Hohman, Norman Day, César Fuenzalida y señora, Karl G. Gerold y señora, Roberto Parada y señora, Jorge Escobar y señora, Silvia Oxman, Magdalena Petit, Germán Becker y señora, Raúl Montenegro y señora, Olga Balmaceda, Jorge Prat y señora, directorio del Círculo de Periodistas de Santiago, y directores de diarios y revistas de la capital.

CONFERENCIA AUSPICIA EL INSTITUTO CHILENO-HELENICO.— Circula la siguiente invitación:

El directorio del Instituto Chileno-Helénico de Cultura tiene el agrado de invitar a usted y familia a la conferencia que dictará el ingeniero don Jorge Villegas Duncan, sobre los "Forjadores de la civilización helénica", el viernes 6 de julio próximo, a las 19 horas, en la Sala Valentín Letelier, calle Huérfanos 1117, tercer piso.

Santiago, julio de 1956.

a contece...

POR YOLANDA ROSS

EL EXCMO. NUNCIO Apostólico trajo de Grecia una "esposa" nueva. El anillo, llamado "esposa", lo usan los Cardenales Arzobispos y Obispos. La nueva joya de Monseñor Baggio, llena de gracias especiales para quien la besa, fue diseñada por un artista italiano residente en Chile. Desde Santiago, el Nuncio se llevó el dibujo de Claudio Di Girolamo y el topacio que le obsequiaron. En sus recientes vacaciones aprovechó Monseñor para que se lo confeccionaran en Efeso, con los símbolos de los Apóstoles San Juan y San Pablo, lugar de sus principales predicaciones. Para el Nuncio, esto tiene también otro significado. El es, además, Arzobispo de Efeso...

:—•—:

CENTENARES de personas que fueron el día de San Pedro a saludar al Decano del Cuerpo Diplomático en la Nunciatura Apostólica, besaron su nueva "esposa". Monseñor Baggio la usó en esta oportunidad por primera vez. Durante una hora presentó su mano a numerosas personalidades que asistieron a la recepción. Pero fueron las miradas sorprendidas de Monseñor Fariña, Obispo Auxiliar de la Arquidiócesis las que hicieron notar que en los momentos de su llegada, la "esposa" no estaba en el dedo anular del Nuncio. Fue el mismo Monseñor Baggio que dio la explicación a esto. Algunos pasos más allá estaba Monseñor Larrain examinando minuciosamente el anillo y el topacio, y lo que más le sorprendía era el trabajo del resorte que permite la joya sea llevada con guantes.

Sólo en algunas oportunidades se verá a Monseñor Baggio con su regio anillo. Según él mismo explicó, lo usará solo en determinadas y especiales ceremonias, "es muy pesado y voluminoso para llevarlo corrientemente..."

:—•—:

EL CORO DEL Pensionado de la Universidad Católica actuó en la recepción de la Nunciatura. Interpretó la Canción Nacional a la llegada del Presidente de la República, y su esposa. Luego cantó el Himno Pontificio, que no todos los invitados conocían. El Presidente y su esposa llegaron a las 20 horas. Los invitados comenzaron a llegar a la 19 horas, creyendo que el Primer Mandatario llegaría a esa hora. Muchos, cansados de la espera, se diluyeron en los numerosos recibos de la Nunciatura, en donde, como en ninguna recepción diplomática, se vio personalidades de los más diversos círculos. El Excmo. señor Baggio invitó al Presidente y comitiva a un salón especial en donde permanecieron por una hora. Ha sido la única recepción diplomática a que ha asistido este año el Primer Mandatario.

Y. R.

EL EMBAJADOR DE LOS ESTADOS UNIDOS, Excelentísimo señor Cecil B. Lyon, y señora Elizabeth Grew de Lyon, junto a su regalón cocker spaniels, captados en la puerta de su hogar. Los diplomáticos norteamericanos celebran hoy el día nacional de su país.

LA HIJA DE LOS EMBAJADORES DE ESTADOS UNIDOS, señorita Lilla Lyon, quien hace poco llegó a nuestro país. Rubia y atractiva, es una de las jóvenes del mundo diplomático que más simpatías ha captado en nuestros círculos sociales.

ENFERMA.— En la Clínica Central ha sido operada la señora Marta Sánchez de Lopetegui. Su estado es satisfactorio.

EN LA EMBAJADA DE LOS ESTADOS UNIDOS.— Esta tarde, a las 19 horas, el Embajador de los Estados Unidos, excelentísimo señor Cecil B. Lyon, y señora Elizabeth Grew de Lyon, ofrecerán una recepción en la sede de la Embajada con motivo de la celebración de la fiesta nacional de Norteamérica.

NACIMIENTO.— En la Clínica Santa María ha nacido Oscar Patricio, hijo del señor Patricio Blanco Ruiz y de la señora María Cristina Bauerle de Blanco.

TES.— La señora María de la Luz Ossa ofreció en su residencia de El Golf, un té en honor y despedida de la señora María Helena Martins de Diniz, con motivo de su alejamiento del país.

—La señora Isabel Molyneux de Rivas ofrecerá, el 9 del presente, un té a sus relaciones sociales, en su residencia de la Av. Portugal 20, Depto. 23.

—La señora Margarita Bahr de Gaete ofreció en su residencia, de Isidora Goyenechea, un té a un numeroso grupo de sus relaciones sociales.

—La señora Violeta Brunet de Ferrer ofrecerá, próximamente, un té a sus relaciones sociales.

"CHARLA EN LE CAVEAU".— El próximo jueves 5 del presente, a las 18.45 horas, se efectuará en la Sala Le Caveau, de la Librairie Francaise (Estado 36), una interesante charla en francés, auspiciada por el Círculo Napoleónico, a cargo de Mr. Jacques Simon, sobre el tema: "Francia, de norte a sur".

Esta charla será acompañada de 125 proyecciones de fotografías en colores tomadas por el señor Simón, en su último viaje a Francia.

Como no se han repartido invitaciones especiales, sirva de invitación la presente publicación.

HOY SESIONA EL ROTARY CLUB DE SANTIAGO.— A mediodía de hoy, en el Club de la Unión (4.o Piso), celebrará su sesión semanal el Rotary Club de Santiago, bajo la presidencia de don Ignacio Palacios García-Reyes.

Esta sesión estará dedicada a rendir homenaje a los Estados Unidos, con motivo de su Aniversario Patrio. Especialmente invitados asistirán, el Ministro y el Subsecretario de Relaciones Exteriores, el Embajador de Estados Unidos y altos funcionarios de esa representación diplomática.

El discurso de homenaje estará a cargo del Gobernador del Distrito 128, senador don Humberto Aguirre Doolan, y luego hará uso de la palabra el Embajador, excelentísimo señor Cecil B. Lyon.

Además, se rendirá el tradicional homenaje a los ex presidentes del Club, a nombre de los cuales intervendrá el doctor Ruperto Vargas Molinare.

El Rotary Club de Santiago verá con especial agrado la asistencia, a su sesión de hoy de los rotarios extranjeros y de provincias que se encuentren de paso por la capital.

EN EL INSTITUTO CHILENO-BRITANICO DE CULTURA.— Mañana, a las 19, el Instituto Británico dará tres películas, dos de las cuales están dedicadas al Canal Nacional fue celebrado domingo recién pasado. Las películas muestran aspectos ricos de este hermoso canal, una de ellas está sobre los Grandes Lagos, cer film, intitulado "Gran Bretaña", muestra distintos aspectos que ofrece la vida de Gran Bretaña. La entrada es libre.

DE BUENOS AIRES.— Se encuentra de regresado de Buenos Aires, el señor Jorge Eyzaguirre y señora María Ignacia Henrique de Eyzaguirre.

El nuevo Ministro de Chile, señor M. Kemp, llegó ayer a Los Cerrillos. El Interamericano de Chile. En el aeropuerto fue recibido por miembros de su representación diplomática en Chile.

Una delegación de la Universidad Católica de Lima, acompañada de estudiantes y profesores del planiel similar de Santiago, visitó ayer a S. E. el Presidente de la República y su esposa, señora Graciela Letelier de Ibáñez. Los visitantes recorrieron las diversas dependencias del palacio de Gobierno y departieron cordialmente con el Primer Mandatario y la Primera Dama de la República, en compañía de quienes posaron para LA NACION.

CORDIAL RECIBIMIENTO.— Sonriente recibe a don Ernesto Ayala (izquierda), Gerente General de Fábrica de Enlozados "Fensa", el Gerente de dicha empresa, don Francisco Araya P. Contempla regocijado la escena el ingeniero de "Fensa", don Alfonso Pérez Canto. El señor Ayala visitó Alemania y los Estados Unidos, para adquirir nuevas maquinarias para esa importante industria.

A BORDO DEL REINA DEL PACIFICO.— Por la motonave "Reina del Pacífico", de la Compañía Inglesa de Vapores, que llegará a Valparaíso el día 15 de julio próximo, viajan procedentes de Inglaterra y puertos intermedios, entre otros, los siguientes pasajeros.

Señor C. H. Collie y señora, señor Ricardo Cox Balmaceda y señora, señor Antonio Errázuriz y señora, señor J. Roy Goodall, señora Berta Humeeus Lavín de del Río, señora Berta Lezaeta de Barros, señor Belus Prajoux y señora, señor R. C. Robinson, señora e hijos; señora Rhona C. Thomas.

POR EL VAPOR "SANTA LUISA".— Por el "Santa Luisa" llegaron a N. York, el Consejero de la Embajada de Chile en Washington, Jorge Burr Veyl, su señora, María Victoria Urrejola de Burr; el Contador de la Misión Militar de Chile, mayor Jorge Barba Barrera, su señora, Leonor Giannotti Fuentes de Barba, e hijos Leonor, Marta, Lorena, Carmen, Pablo y Teresa Barba Giannotti y la señorita Onésima García Sagal. Fueron recibidos en el muelle por el señor Horacio Suárez Herreros, señores Frank J. Hurley, Francisco A. Hurtado y Percy A. Seibert.

Por el "Santa Luisa" partieron para Chile, el Attaché Comercial de la Embajada del Canadá en Chile, señor Louis David Burke; la señora Edith L. Brown de Baum; el ingeniero metalúrgico de Chile Exploración Co., en Chuquicamata, señor Rodrigo R. Sáez Martínez de Morentin, y su señora Martha Lancien de Sáez; el representante general de International General Electric Co., señor John Lien, su señora e hija Carla; señora Lucía de la Baca de Guerin, e hijos Jacques, María Vanessa y Joseph Guerin de la Baca; el señor Eduardo J. Baboun Joaz; señora Vivian Irene de Fagan, e hijas señoritas Sandra Susan y Kathleen Verna; señores John Lord, Carrol R. Mullen y doctor Timothy F. O'Dea y sus respectivas señoras; señor John H. Grier, su señora e hijas, señoritas María y Marguerite; señora Juanita de Langmack; señoritas Nelle L. Howell y Jeannette Stanton, y señor Bruce Blair O'Dea. Fueron despedidos a bordo por la señorita Lorraine Harris, y señores Frank J. Hurley y Percy A. Seibert.

CASA DUQUESA PRESENTA EN HOTEL CARRERA.-

EVOLUCION EN LOS ADORNOS QUE LUCIRA CASA DUQUESA

La temporada en que estamos se engalana continuamente con fiestas, casamientos, comidas, etc.; en fin, que sobran los agradables motivos para que las damas luzcan más esplendorosamente. Una variedad de exquisitas creaciones para mañana, tarde y gran fiesta, confeccionadas en suntuosas telas, CASA DUQUESA ha preparado durante este mes, para, finalmente, exhibirlas hoy miércoles, a las 17 horas, en el 2.o piso del Hotel Carrera.

CASA GORAB, que simboliza por muchos años el suave y blanco brillo de las joyas transportadas a fantasías, lucirá, en modas, su selecto mundo finos adornos.

La conservación y la ra en el maquillaje de delos es la nota esencial el éxito de un desfile brillante cooperación del llaje ARTEZ WESTEN ha simplificado este problema.

La Dirección del Hotel rrera nos encarga informar no se reservan mesas dose, además, $ 50 de a cover-charge.

¡INDUSTRIALES!

La SOCIEDAD DE FOMENTO FABRIL cita a los industriales a una asamblea que tendrá lugar en el Teatro AUDITORIUM,

HOY, A LAS 11 HORAS

En esta reunión se expondrán las principales modificaciones que, a juicio de la Sociedad, deben introducirse dentro de las disposiciones económicas que han entrado últimamente en vigencia, a fin de permitir a la industria seguir compartiendo, sin detrimento de la producción, los sacrificios que exige a todo el país esta época de transición hacia la normalidad.

Asistirá, especialmente invitado, el señor Ministro de Economía y Hacienda, don

OSCAR HERRERA PALACIOS,

quien expondrá los puntos de vista del Gobierno al respecto.

¡Coopere con su asistencia!

SOCIEDAD DE FOMENTO FABRIL

EX ALUMNOS DE LA ACADEMIA DE HUMANIDADES.— "En el Centro de ex Cadetes y Oficiales de la Armada "El Caleuche", Mac Iver 358, se efectuará esta noche la sesión-comida de los ex alumnos de la Academia de Humanidades, para tratar asuntos relacionados con las próximas festividades aniversarias.

EX ALUMNAS CONMEMORAN ANIVERSARIO ESCUELA DE ANGOL.— Con motivo de la celebración del 44.o aniversario de la fundación de la Escuela Normal de Angol, el Centro de ex Alumnas residente en Santiago, en su última reunión acordó reunirse en un té-canasta el viernes 6 del presente, a las 18 horas, en el Restaurante Nuria.

Se invita a todas las ex profesoras y ex alumnas de dicho establecimiento, para confraternizar y planear algo efectivo en bien de la escuela. Las inscripciones las recibe la señora Marta Vásquez de González, fono 94057, o en el mismo Restaurante Nuria, desde el día anterior; el valor de la tarjeta es $ 500.

PIELES
LIQUIDACION AL COSTO
ALGUNAS OFERTAS
Chaquetones de nutria ... ... $ 30.000.—
Abrigos de muskrat nacional .. 48.000.—
Abrigos castor, primera ... ... 100.000.—
Abrigos de patas de astracán, desde .. .. 120.000.—
FACILIDADES
PELETERIA MEYER - ALAMEDA 51

EMPLEADO SE NECESITA

Llamamos a concurso para ocupar una vacante en nuestra Oficina de San Antonio. Es indispensable estudios comerciales completos en un Instituto Superior de Comercio o en una Universidad.

Los antecedentes que se reciban se considerarán para esta vacante y para ocupar futuras en nuestras oficinas de Valparaíso, Santiago y San Antonio.

FONTAINE & SALVO S. A. C.

VALPARAISO:
Blanco 941
SANTIAGO:
Huérfanos 979

CONOZCA SU DESTINO

La inquietud de su vida tiene explicación. Su indecisión debe terminar. Su problema tiene solución. Consulte a MADAME HELEN, que cumple 18 años en el extranjero y 8 en Chile. Es su mejor propaganda, que confirma su prestigio contra la charlatanería. La quiromancia llegará a ser la gramática de la organización humana. Legítima piedra imán en venta.

CONSULTA QUIROMANCIA o CARTOMANCIA. $ 500

En su nueva dirección: Santo Domingo 586, departamento 11, fono 397153. Hacia el fondo, mano derecha, primer piso.

MADAME HELEN le hará su horóscopo. Remita $ 50 en estampillas y tendrá su consultación. Sábado no atiende.

(ATENCION DE 14 A 20 HORAS, DE LUNES A VIERNES)

SASTRERIA
Juan José Jara
HECHURAS FINAS
$ 6.500:—
Un corte especial para cada cuerpo
21 DE MAYO 617
Segundo piso — Local 7
Teléfono 398381

ALMACENES "DUCAL"
(SASTRERIA)
POR CAMBIO DE NEGOCIO LIQUIDAMOS.
Abrigos, Perramus, Trincheras, Trajes de medida y confecciones para caballeros, señoras, jóvenes y niños.
Solicite crédito. Se manda contrarreembolso.
Lavamos cuellos "Unic" por cuenta de la fábrica. Se arriendan smokings.
MONJITAS 835, 2.o piso, oficina 207, teléfono 33913, casilla 1667.

OFF

El lazo más fuerte de comprensión humana debe ser el que unifique y conglomere al pueblo trabajador"

Abraham Lincoln, uno de los formadores espirituales de Estados Unidos, ha dejado 194 volúmenes manuscritos

grupo de especialistas se ha ocupado últimamente a recorrer, con apasionado interés, las 41.000 páginas manuscritas que componen los 194 volúmenes con los papeles personales de Abraham Lincoln, uno de los hombres que más influido en la formación espiritual de los Estados Unidos.

Hace siete años que esa valiosísima colección fue puesta a disposición del público en la Biblioteca del Congreso en Washington. Desde esa fecha concurren los investigadores a estudiar los millones de palabras escritas para aclarar dudas y interpretar mejor muchas de las actividades del ilustre Presidente cuyo asesinato —el 14 de abril de 1865— causó honda repercusión en el mundo entero.

Tal vez una de las impresiones más profundas que surge de la revisión de este montón de papeles es la que refleja la íntima actividad de esa mente extraordinaria. En gran número de los documentos encontrados, escritos de su puño y letra, se observa la forma prolija con que redactaba una carta o una declaración, corrigiendo y tarjando continuamente el texto hasta dejarlo enteramente a su gusto. La cuidadosa exposición de las ideas revelaba el talento del abogado y la belleza de la forma indicaba una constante preocupación por el aspecto literario. Lincoln, presentado casi siempre como un carácter rudo y severo aunque profundamente humano, se presenta en este conjunto como un ser que prestaba mucha atención, en todo lo que su pluma producía, al efecto literario.

Algunos de los apuntes tienen un carácter dramático, como el que contiene el primer párrafo de su despedida en Springfield, estado de Illinois, al partir para Washington, donde encontró la muerte. Dice así: "Queridos amigos: Nadie, absolutamente nadie puede apreciar el dolor que me embarga en estos instantes de partida. Debo a este sitio y a la bondad de aquellos que aquí residen todo lo que soy y he podido hacer. He vivido aquí la cuarta parte de un siglo y he pasado los confines de la juventud para llegar a la vejez. Aquí nacieron mis hijos y uno de ellos reposa bajo esta tierra. Y ahora, a mí me toca...".

En ese punto termina la referencia escrita. Y pocas horas después caía fulminado bajo el disparo de un actor popular John Wilkes Booth en el viejo Teatro Ford, víctima de uno de los crímenes más incomprensibles de la historia.

Otro ejemplo interesante de prolija preparación escrita es el de su discurso presidencial inaugural del 4 de marzo de 1861. Si el pueblo de aquellos tiempos hubiera podido examinar esos apuntes, habría podido apreciar la inmensa inquietud de su espíritu por satisfacer todos los aspectos humanos, aun en perjuicio de los políticos; la solidez de sus principios, su amor por la paz a cualquier precio, su dramático gesto en favor de una unión pacífica de todos los Estados con un reconocimiento cada vez mayor de los derechos sagrados del hombre.

Entre muchos de los conceptos, hasta ahora desconocidos, que salen a flote en un preliminar examen de esta extensa colección, extractamos los siguientes:

"¿Por qué no hemos de depositar serena confianza en la justicia definitiva que ha de surgir del pueblo? ¿Acaso podemos señalar una esperanza igual o mejor que esa en alguna parte del mundo? Si el Mandatario Todopoderoso de las naciones, inspirado en la verdad eterna y la justicia, está al lado de aquellos en el Norte o aquellos en el Sur, podemos estar seguros que esa justicia y esa verdad han de prevalecer como fruto de las deliberaciones y los fallos de ese gran tribunal, el pueblo de América". Marzo 4-1861.

"Así como yo no quisiera ser jamás un esclavo, no quisiera ser tampoco un dirigente de esclavos. Esta es mi idea de lo que realmente es la democracia. Lo que se aparte de esto no es, ciertamente, democracia verdadera". Agosto 1-1858.

"El lazo más fuerte de comprensión humana —fuera de los afectos de familia— debe ser aquél que unifique y conglomere al pueblo trabajador de todas las naciones, de todas las lenguas y de todas las actividades. Pero ello no deberá conducir a una lucha contra la propiedad o contra los dueños de propiedades. La propiedad es el fruto legítimo del trabajo y es de desear su existencia, pues constituye un verdadero beneficio en el mundo. El que no tenga bienes, no puede concebir el propósito de destruir la casa del vecino, sino que debe iniciar la construcción de su propio hogar dentro de una atmósfera en que siente la seguridad que jamás será destruída por otros menos afortunados". Marzo 21-1864.

El Diario Ilustrado

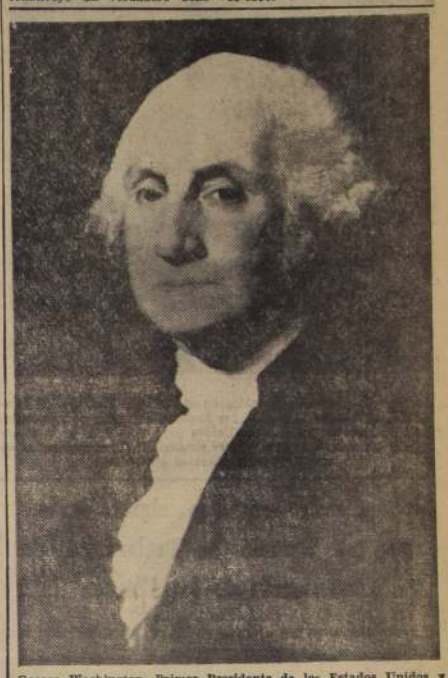

George Washington, Primer Presidente de los Estados Unidos y líder de la Independencia

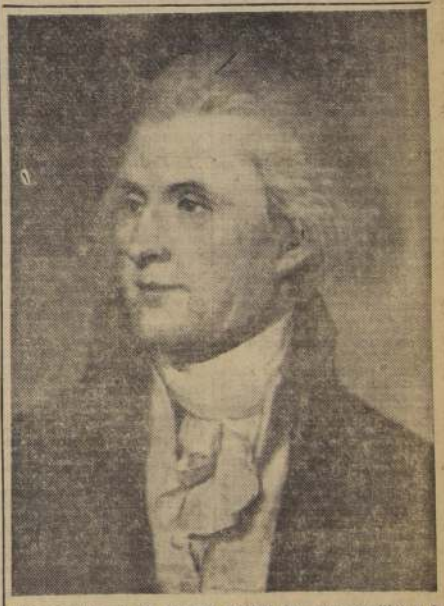

Thomas Jefferson de Virginia, escribió con gran sencillez a la vez que con gran fuerza, la Declaración de Independencia. Contando entonces sólo 33 años, era ya famoso por su "pluma maestra". Este retrato del que fue tercer Presidente de los Estados Unidos, es obra del pintor estadounidense Charles Wilson Peale, data, poco más o menos, de 1791

4 de Julio de 1956

ANIVERSARIO DE LOS ESTADOS UNIDOS

LA ESTATUA DE LA LIBERTAD

Simboliza el ideal supremo de convivencia humana.

Está iluminando el futuro, infiltrando la suprema aspiración del hombre sobre la tierra: el amor a la vida independiente; el anhelo de que el ser humano ignore el significado de la palabra esclavitud, tanto para que no sea jamás esclavo ni pueda sentir el mesianismo del esclavizador.

Alta, majestuosa, con la antorcha de la luz del espíritu en lo alto, la Estatua de la Libertad representa la suprema aspiración del ser humano.

ASOCIACION NORTEAMERICANA DE COOPERACION EN CHILE

1776 - 1956

HOMENAJE A LOS ESTADOS UNIDOS EN EL DIA DE SU INDEPENDENCIA

PRICE'S STORE

ESTABLECIDOS EN EL AÑO 1924
ARTICULOS PARA DAMAS Y CABALLEROS

ESMERALDA 953 VALPARAISO · HUERFANOS 1033 SANTIAGO

George Washington, el hombre que no quiso ceñir una corona

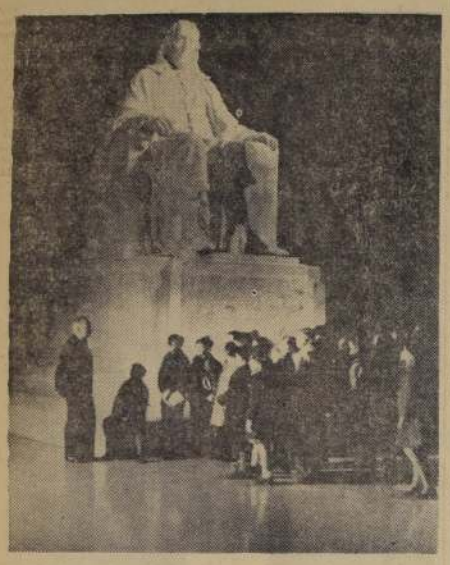

Estatua de Benjamín Franklin en el Instituto Franklin de Filadelfia. El Instituto Franklin fue fundado en 1824 y es uno de los más antiguos en los Estados Unidos para el estudio de la mecánica y las artes aplicadas, y a la memoria del famoso hombre de estado, filósofo, inventor y patriota.

George Washington nació el 22 de febrero de 1732. Caudillo libertador primer Presidente de los Estados Unidos de América, vivió en tiempos parecidos a los que ahora atravesamos, "tiempos de prueba para el alma humana", según los calificó Tom Paine.

Las fuerzas de la tiranía invadieron a Lexington y Concord. Los heroicos patriotas ofrecieron valerosa resistencia y la guerra comenzó. Haciendo frente a las circunstancias, el día 10 de mayo de 1776 se reunió el segundo Congreso Continental en la ciudad de Filadelfia, con el designio de escoger un hombre que fuera capaz de organizar un ejército y acaudillarlo después.

El secreto de Washington era inyectar a las tropas la intrepidez y fortaleza características de su jefe. El respeto y la lealtad que sentían aquellos valientes por el general, no tiene punto de comparación.

El 4 de julio de 1776, fue aprobada la Declaración de Independencia, y apenas transcurridos 6 meses, el Congreso le dio al general Washington poderes dictatoriales extraordinarios, que lo investían con una autoridad absoluta para disponer a su antojo de hombres, provisiones, armamentos y dinero. Todo lo que sus tropas necesitaran podía ordenarlo; su voluntad era ley.

El ciudadano soldado, con la nobleza y sabiduría que lo distinguieron durante toda su vida escribió al Congreso, sin vacilación: "Mantendré siempre en mi memoria que igual como fue la espada el último recurso que nos vimos forzados a emplear para mantener nuestras libertades, también tiene que ser la espada la primera cosa que tenemos que abandonar, cuando esas libertades por las que luchamos queden firmemente establecidas".

Al fin, en 1771, se rindieron los ingleses en Yorktown. La dura contienda había terminado. La independencia y libertad de un pueblo estaban aseguradas. El soldado mantuvo su promesa. Colgó su espada y regresó al lado de su familia con la esperanza de vivir tranquilo entre los suyos en la amable quietud de su hacienda. Pero el destino le tenía deparada una suerte muy distinta.

Fue entonces cuando se le ofreció la corona que convertiría a los Estados Unidos en una monarquía.

Más tarde la Convencion Constitucional de Filadelfia, eligió por unanimidad a George Washington, primer Presidente de los Estados Unidos. El día de la toma de posesión, 16 de abril de 1789, manifestó en su discurso inaugural...

"Vengo con la más resuelta voluntad a prestar servicio a mi país, obedeciendo a su llamada pero mis esperanzas son mucho más pequeñas en [illegible] plasmar en realidades de mis conciudadanos.

Pudo disfrutar [illegible] tranquilidad al [illegible] milia, al final de [illegible] tiferos, y el 14 de [illegible] 1799, dejó de existir [illegible] la Patria, el primer [illegible] sidente" de los Estados Unidos.

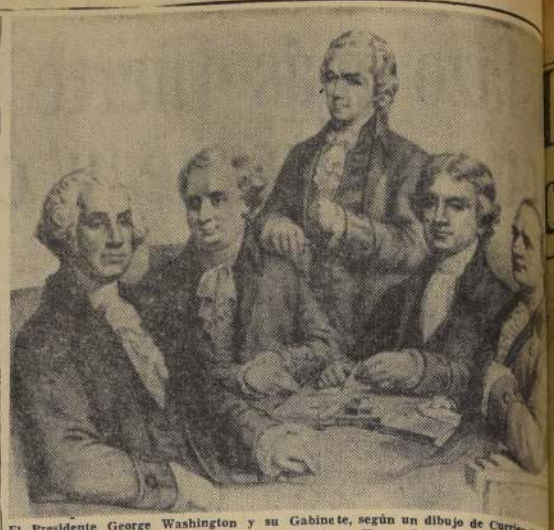

El Presidente George Washington y su Gabinete, según un dibujo de Currier & Ives. Sentados, de izquierda a derecha: George Washington; el General Henry Knox, Secretario de Guerra; Alexander Hamilton, Secretario del Tesoro; Thomas Jefferson, Secretario de Estado; y Edmund Randolph, Procurador General.

En la Unión Norteamericana las mujeres viven más que los hombres

Desde el 1.o de junio de 1900 la población de los EE. UU. ha aumentado 90.027.000 habitantes, según el cálculo del Population Reference Bureau, Inc. Se considera que en esa época la población era de 75.995.000, y que el 1.o de octubre de 1955 era de 166.022.000.

El aumento del número de habitantes no se debe únicamente a los nacimientos y a la inmigración; se debe también a los adelantos científicos que han prolongado la duración de la vida.

La población de este país, además, no sólo es ahora más del doble que en 1900, sino que la proporción de aumento por año está creciendo: de 1900 a 1950, el aumento anual fue de 1,4 por ciento, y en los últimos 5 años fue de 1,7 por ciento por año.

En ese mismo informe se señala que aquí siempre ha habido más hombres que mujeres, en parte por la inmigración y porque nacen 106 hombres por cada 100 mujeres. En la actualidad, sin embargo, debido a que las mujeres viven más que los hombres, existen en los Estados Unidos un 50,4 de mujeres y un 49,6 por ciento de hombres.

Han pasado casi dos siglos desde que se formuló la Declaración de Independencia de los Estados Unidos

Sin embargo, su significado se ha mantenido hasta hoy

En la tarde del 4 de julio de 1776, los designados por las 13 colonias norteamericanas, adoptaron la Declaración de la Independencia en el Independence Hall de Filadelfia, Pennsylvania.

Como "representantes de los Estados Unidos de América, estos hombres valientes comprometerán sus vidas, sus tierras y su honor al proclamar los derechos de las colonias para gobernarse a sí mismas como Estados libres e independientes y, al mismo tiempo, promulgaron principios fundamentales de libertad y democracia.

"Sostenemos estas verdades como evidentes", la Declaración afirmaba que todos los hombres son creados iguales, que han sido dotados por su Creador con ciertos Derechos inalienables, que entre estos están, la Vida, la Libertad y la Búsqueda de la Felicidad. Que para obtener estos derechos, los gobiernos han sido instituidos entre los hombres y derivan sus justos poderes del consentimiento de los gobernados."

Han pasado casi dos siglos desde que la Declaración de la Independencia fue firmada, pero su significado ha perdurado. De ella se han derivado las libertades vitales que son la base del modo de vida norteamericana —libertad que ha ayudado a mantener a los Estados Unidos en su crecimiento, desde una nación joven formada por los 13 Estados hasta llegar a ser una nación unida con 48 Estados.

Cada persona tiene ciertos derechos en los Estados Unidos. Entre ellos están el derecho a expresarse libremente, a adorar a Dios a su manera, a votar por quienes desee que lo representen en el Gobierno, a viajar a través de todo el país sin restricciones, a tratar de obtener una vida mejor para sí mismo y para su familia.

El pueblo de los Estados Unidos comparte con los pueblos de otras partes del mundo, el deseo de ver vivir y prosperar la libertad y democracia. Los principios expuestos en la Declaración de la Independencia de los Estados Unidos están reflejados en la Declaración Universal de Derechos Humanos, aprobados por las Naciones Unidas en 1948.

La Declaración Universal expone una nueva norma internacional. Por primera vez en la historia la mayoría de las naciones del mundo están de acuerdo en que "todo ser humano tiene ciertos derechos porque es un ser humano."

La Declaración Universal tiene el propósito de fomentar un mundo en que todas las personas sean tratadas con justicia, y donde todos puedan ser relativamente felices. Pone énfasis en la "dignidad" del ser humano, y en su derecho a la vida, a la libertad y a la seguridad personal. Resume las libertades civiles, políticas y religiosas por las cuales millones de hombres vienen luchando durante muchos siglos. También contiene derechos económicos y sociales reconocidos como esenciales para el desarrollo del hombre libre.

Todos estos derechos suponen responsabilidades, apunta el documento. Toda persona debe respetar los derechos y las libertades de las otras. Finalmente, la Declaración Universal reconoce que estos derechos son únicamente adquiridos mediante un Gobierno aceptado por el pueblo dentro de cada país, y en una atmósfera de cooperación entre las naciones.

George Washington obtuvo su título de agrimensor a la temprana edad de 16 años. Aquí lo vemos sosteniendo un tránsito en medio de una misión de agrimensura

MUEBLES DE OCASION

LIRA 47 — LIRA 47

COMEDOR NORMANDO, 8 piezas $ 48.000; DORMITORIO NORMANDO, 11 piezas $ 95.000; COMEDOR CHIPPENDALE, confeccionado en lingue y placa $ 95.000; LIVING ABANICO, en fino brocato $ 22.000; LIVING SUPERCONFORTABLE, tapizado en gobelino o lino florecido $ 50.000; LIVING CAPITONE, con cojines de plumas, $ 70.000; Muebles sueltos, licoreras, estantes para libros, mesitas enchapadas a precios bajísimos.

ATENCION ESPECIAL A PEDIDOS DE PROVINCIAS.

47 — LIRA — 47

4 de Julio

1776 - 1956

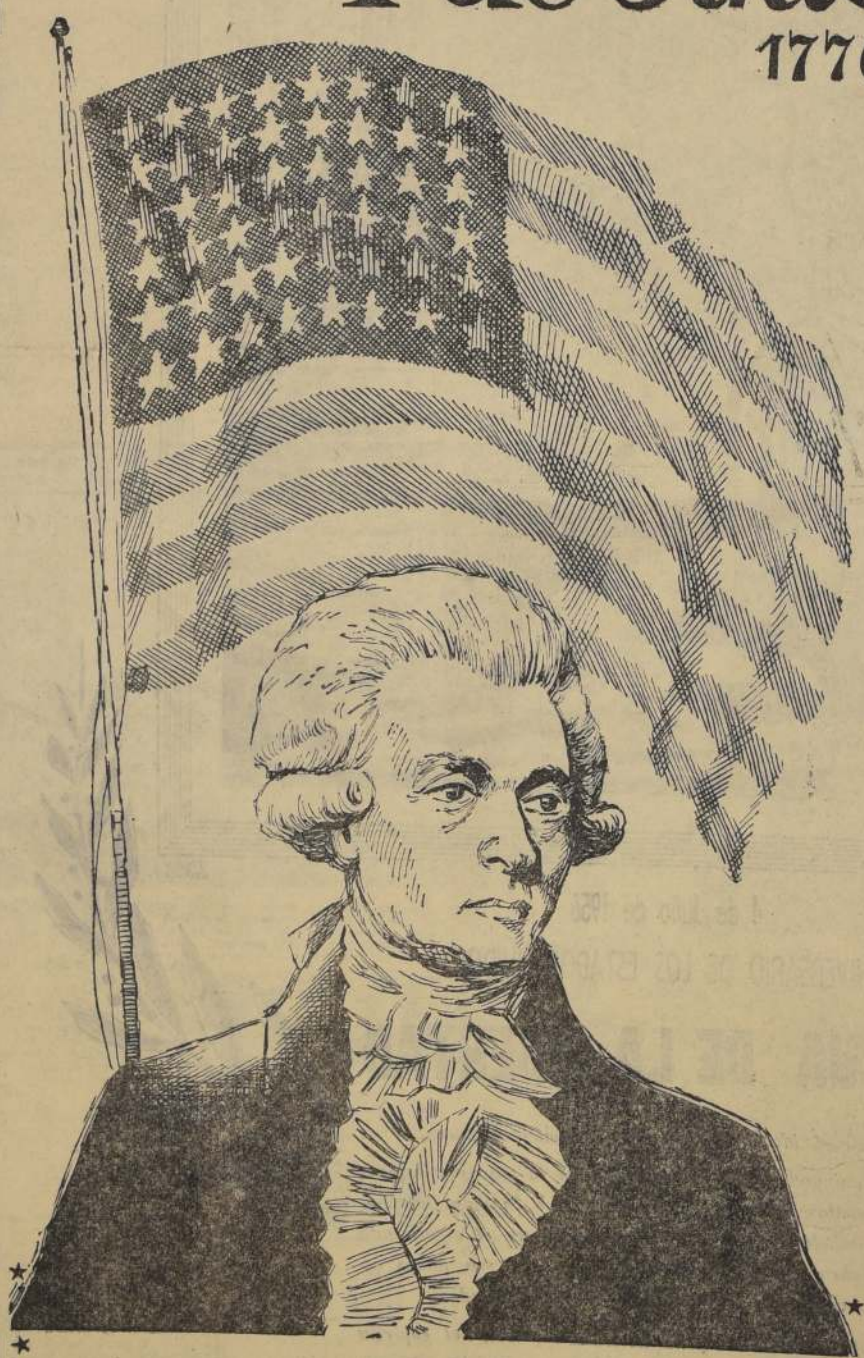

THOMAS JEFFERSON
1743 - 1826

Estadista norteamericano y tercer Presidente de los Estados Unidos. Redactó la Declaración de Independencia, histórico documento que fue rubricado por 56 firmas de los representantes de trece colonias.

La Declaración de Independencia, dice, entre otras cosas:

"SOSTENEMOS COMO VERDADES EVIDENTES QUE TODOS LOS HOMBRES NACEN IGUALES; QUE A TODOS LES CONFIERE SU CREADOR CIERTOS DERECHOS INALIENABLES, ENTRE LOS CUALES ESTAN LA VIDA, LA LIBERTAD Y LA BUSCA DE LA FELICIDAD."

GENTILEZA DE:

SINCLAIR REFINING COMPANY

REPRESENTANTE

JOSE BONACIC P.

AVENIDA BEAUCHEF 1369
TELEFONO 2604

SANTIAGO — CHILE

AVENIDA RONDIZZONI 2604
TELEFONO 91863

Las trece colonias fueron el producto de una poderosa corriente migratoria que se modeló en el Nuevo Mundo

Una corriente migratoria, uno de los grandes movimientos de trasiación humana que ha conocido la historia, fluyó impetuosamente de Europa a Norteamérica en el lapso de una centena de años del siglo XVII y principios del XVIII. Ese movimiento, impelido por poderosos y diversos motivos, creó una nación en el yermo y modeló, por su naturaleza, el carácter y el destino de un continente inexplorado.

Los Estados Unidos de hoy son, en realidad, productos de dos fuerzas principales: la inmigración de pueblos europeos, con sus variadas ideas, costumbres y características nacionales, y la influencia de un nuevo país que modificó esos rasgos culturales tipicamente europeos. La Norteamérica colonial fue, necesariamente, una proyección de Europa. A través del Atlántico llegaron sucesivos grupos de ingleses, franceses, alemanes, escoceses, irlandeses, holandeses, suecos y otros muchos que intentaron trasplantar sus costumbres y tradiciones al nuevo mundo. Pero, inevitablemnete, la fuerza de las condiciones geográficas peculiares de Norteamérica, el influjo de cada uno de los variados grupos nacionales sobre los demás, y la mera dificultad de conservar en un continente nuevo y áspero las maneras de vivir del mundo viejo, produjeron cambios significativos. Esos cambios fueron graduales y casi imperceptibles al principio. Pero el resultado fue una nueva estructura social que, aunque parecida a la sociedad europea en muchos aspectos, tenía un carácter visiblemente norteamericano.

Los primeros barcos, cargados de emigrantes, que zarparon con rumbo al territorio de los Estados Unidos de hoy, cruzaron el Atlántico más de cien años, después de las exploraciones efectuadas en Norteamérica en los siglos XV y XVI. Entretanto se habían establecido prósperas colonias españolas en México, las Antillas y Sudamérica. Los inmigrantes que llegaron a Norteamérica vinieron en embarcaciones pequeñas y despiadadamente sobrecargadas y en su viaje de seis a doce semanas se sustentaron con escasas raciones. Muchos de los barcos se perdieron en tempestades, muchos pasajeros murieron de enfermedades, los niños rara vez sobrevivieron al viaje. Los temporales llevaron a veces a los barcos muy lejos de su destino, y la calma les causó a menudo retrasos interminables.

La vista de la costa norteamericana les produjo a los expedicionarios, ansiosos por llegar, un sentimiento casi inexpresable de alivio. Un cronista escribió: "A doce leguas de distancia, el aire tiene un dulce perfume a jardín recién florecido". Lo primero que se ofreció a los ojos de los futuros colonos fue una vista de espesos bosques. La selva virgen, con su profusión y variedad de árboles, era un verdadero tesoro que se extendía más de 2.000 kilómetros desde Maine, al Norte, hasta Georgia, al sur. Abundaban el combustible y la madera, y había allí materia prima para construir casas, muebles y barcos, preparar pertrechos navales y elaborar lejía y tintes.

"El cielo y la tierra nunca se han puesto más de acuerdo para crearle al hombre un lugar habitable", escribió John Smith en elogio de Virginia, la colonia a cuya fundación contribuyó. William Penn, fundador de Pensilvania, dijo de la suya: "El aire es suave y puro; el cielo, despejado". Si el clima era acogedor, los alimentos que brindaba la naturaleza eran apetitosos. El mar abundaba en ostras y cangrejos, bacalao y langostas; y en los bosques había pavos "gordos y de un peso increíble", y codornices, ardillas, faisanes, alces, gansos y tantos ciervos que en algunos sitios "la carne de venado llegaba a cansar". En todas partes se daban frutas, nueces y bayas silvestres, y pronto se descubrió que se podían cultivar con facilidad productos más substanciosos, como arvejas y alubias, maíz y calabaza. El recién llegado no tardó en ver que se podían cultivar los granos y que los frutales trasplantados florecían. Y las ovejas, las cabras, los cerdos y las vacas se multiplicaban en la nueva tierra.

El motivo más poderoso de los que empujaron a los emigrantes a abandonar su patria en Europa fue el deseo de encontrar mejores oportunidades económicas. Lo reforzaban con frecuencia otras consideraciones significativas, como el ansia de libertad de conciencia, la resolución de huir de la opresión política, o el señuelo de la aventura. Entre 1620 y 1635 imperaban en Inglaterra las dificultades económicas y eran grandes las muchedumbres que no podían encontrar trabajo. Ni siquiera los mejores artesanos podían ganar más que para subsistir. Las malas cosechas aumentaron la penuria. La creciente industria del tejido de lana requería enormes cantidades de materia prima para que los telares pudieran funcionar y los criadores de ovejas se pusieron a invadir para el pastoreo tierras que hasta entonces se habían dedicado al cultivo.

Al mismo tiempo, un conjunto de hombres y mujeres, llamados Puritanos, trataron de reformar desde adentro, durante las agitaciones religiosas de los siglos XVI y XVII, la iglesia establecida en Inglaterra. Lo que deseaban era, en esencia, que se protestantizara totalmente la iglesia nacional, especialmente en lo concerniente a su responsabilidad por la conducta individual; y sus ideas reformistas amenazaron con dividir al pueblo y minar la autoridad del rey al destruir la unidad de la región oficial. Una secta extremista, a cuyos miembros se les conocía con el nombre de Separatistas, pensó que la religión oficial no podría ser reformada jamás a su gusto, y, durante el reinado de Jacobo I, un grupito de modestos lugareños que la profesaban partió para Leyden, Holanda, donde se les permitió que la practicaran como querían. Unos años después, parte de esos feligreses de Leyden decidió emigrar al nuevo mundo, donde, en 1630, formó en Nueva Plymouth la colonia de los "Peregrinos".

Poco después de ascender al trono Carlos I, en 1625, los caudillos puritanos se vieron sujetos a una persecución que les pareció acentuándose, y varios ministros, a quienes se les prohibió seguir predicando, reunieron a sus feligreses y todos juntos siguieron a los peregrinos hacia Norteamérica. A diferencia de los primeros emigrantes, en este segundo grupo, que en 1630 estableció la Colonia de la Bahía de Massachusetts, había muchas personas acomodadas. En los diez años que siguieron se imprimió un sello de puritanismo en media docena de colonias inglesas, aunque no fueron los puritanos los únicos colonos impulsados por motivos religiosos. El descontento con la suerte de los cuáqueros en Inglaterra llevó a William Penn a emprender la fundación de Pensilvania. Uno de los factores que movieron a Cecil Calvert a fundar Maryland fue una preocupación semejante por los católicos ingleses. Y muchos colonos de Pensilvania y Carolina del Norte eran disidentes alemanes e irlandeses que buscaban más libertad religiosa a la vez que oportunidades económicas.

A muchos les movieron a trasladarse a Norteamérica motivos de carácter político, además de los religiosos. Los intentos de Carlos II, para gobernar personal y arbitrariamente en Inglaterra, dieron en la tercera década del Siglo XVII nuevo ímpetu a la emigración. Y la subsiguiente rebelión, y el triunfo de los adversarios de Carlos en la década siguiente, bajo el mando de Oliver Cromwell, llevaron a muchos "Caballeros del Rey" a probar su suerte en Virginia. En Alemania, la opresora política de varios principitos, especialmente en cuestiones religiosas, y la devastación resultante de una larga serie de guerras, contribuyeron a aumentar la emigración a Norteamérica a fines de los siglos XVII y XVIII.

Cuadro titulado "La Oración en Valley Forge". Washington busca un momento de solitaria oración para implorar orientación y ayuda para sus tropas.

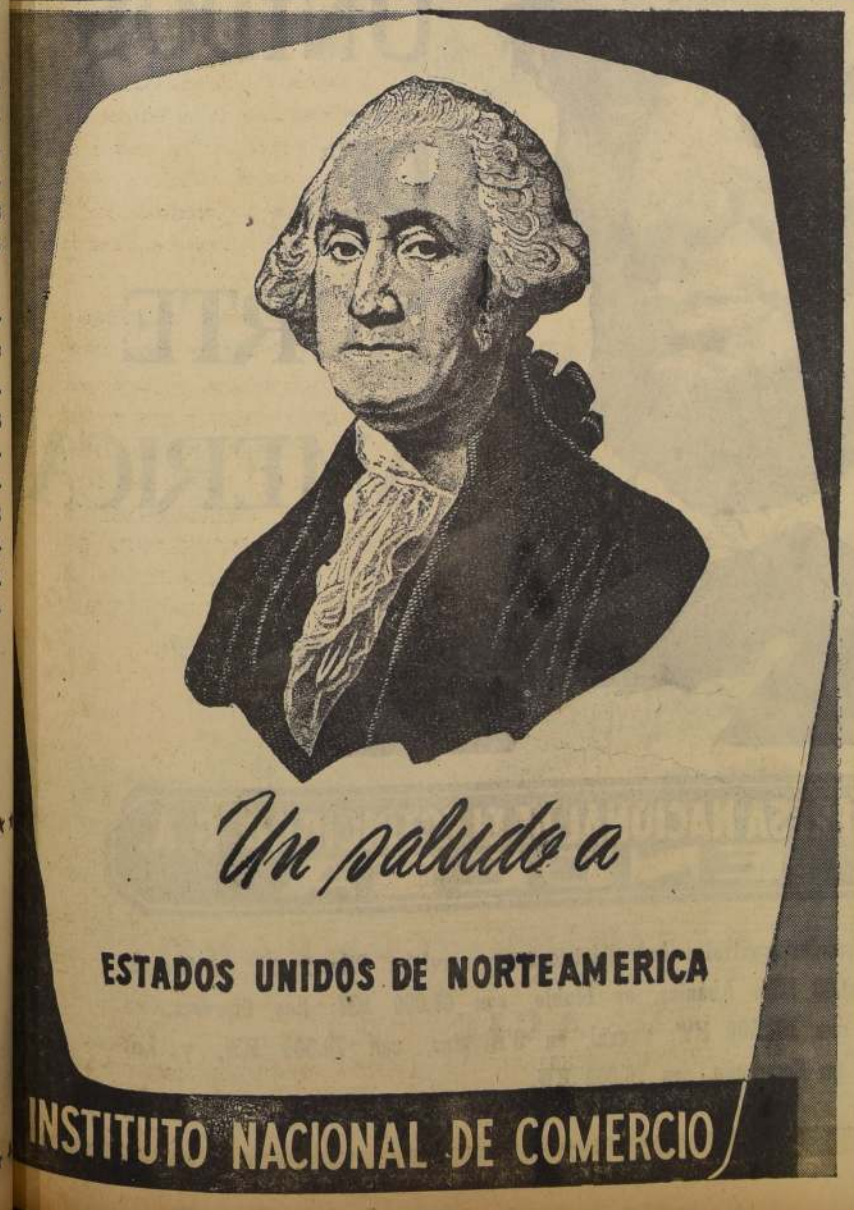

Panagra

Desde 1928 Panagra ha estrechado los vínculos de amistad y solidaridad entre los países del continente.

Hoy rinde homenaje a los Estados Unidos de Norte América en el día de su Independencia.

ESTADOS UNIDOS TIENE TODAVIA LA MISMA CONSTITUCION PROMULGADA EN EL AÑO 1787

EN SU VIDA INDEPENDIENTE HA TENIDO TREINTA Y CUATRO PRESIDENTES DE LA REPUBLICA

Estados Unidos, país conscientemente democrático, tiene la misma Constitución Política de sus comienzos, pues todavía rige la dictada el 11 de septiembre de 1787, a la que, desde entonces, se le han añadido diecinueve enmiendas, de las cuales diez se hicieron en 1791. Las posteriores, más importantes, son: abolición de la esclavitud, en 1865; igualdad de derechos de negros y blancos, en 1870; la del impuesto a la renta, en 1913; prohibición alcohólica, en 1919, y derecho femenino a sufragio, en 1920.

La relación que existe entre los Estados y la nación, es que aquellos son anteriores a ésta y sus facultades no son otorgadas, sino propias. Es por eso que a los Estados no se le atribuyen facultades expresas, sino que gozan de aquellas de que no han sido privados, mientras que las facultades de la nación son únicamente las indispensables a los propósitos de vida colectiva, y, para que el Gobierno central ejerza una facultad, debe demostrar que ella le ha sido conferida por la Constitución.

El Poder Legislativo reside en la Legislatura Federal, compuesta por dos Cámaras: la de Representantes y el Senado de Estados Unidos.

El Poder Ejecutivo reside en el Presidente de la República, que se elige cada cuatro años, igual que el Vicepresidente. La lista de Presidentes de los Estados Unidos, es la siguiente:

G. Washington	1789- 97
John Adams	1797-1801
T. Jefferson	1801- 09
J. Madison	1809- 17
J. Monroe	1817- 25
J. Q. Adams	1825- 29
A. Jackson	1829- 37
M. Van Buren	1837- 41
W. Harrison, marzo a abril de	1841
J. Tyler	1841- 45
J. K. Polk	1845- 49
Z. Taylor	1849- 50
M. Fillmore	1850- 53
M. Pierce	1853- 57
J. Buchanan	1857- 61
A. Lincoln	1861- 65
A. Johnson	1865- 69
U. S. Grant	1869- 77
R. B. Hayes	1877- 81
J. A. Garfield, marzo a septiembre de ..	1881
Ch. A. Arthur	1881- 85
G. Cleveland	1885- 89
B. Harrison	1889- 93
G. Cleveland	1893- 97
W. Mac Kinley	1897-1901
Th. Roosevelt	1901- 09
W. H. Taft	1909- 13
W. Wilson	1913- 21
W. G. Harding	1921- 23
C. Coolidge	1923- 28
H. Hoover	1928- 32
F. D. Roosevelt	1932- 45
H. S. Truman	1945- 52
D. Eisenhower	1952- —

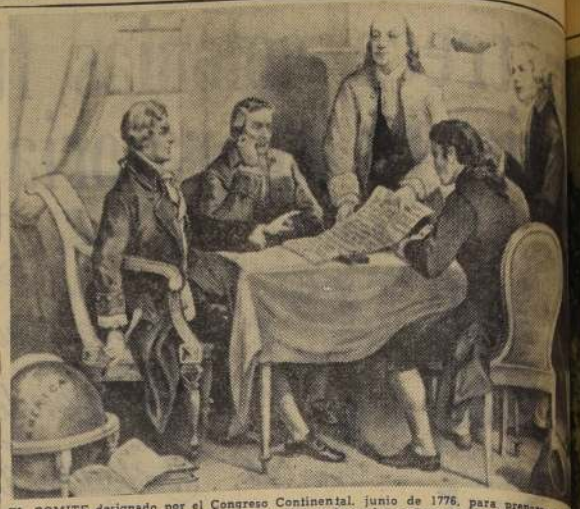

EL COMITE designado por el Congreso Continental, junio de 1776, para preparar la ... de la Independencia, se reunió para discutir el borrador redactado por Thomas Jefferson. ... cen: Thomas Jefferson, Roger Sherman, Benjamin Franklin, Robert R. Livingstone y J...

El espíritu de Thomas Jefferson sobrevive en los Estados Unidos

Jefferson es la figura central en la historia americana y, de sobrevivir en nuestra generación la libertad y la democracia, puede bien considerársele como la figura central de la historia contemporánea. No sólo fue uno de los Padres Fundadores fuente de inspiración de gran parte de la democracia americana y de nuestro nacionalismo; fue también una figura mundial.

De todos los Padres Fundadores, en realidad, de todos los hombres del siglo XVIII, Jefferson fue el más moderno. Tanto en su vida pública como privada, encaraba constantemente los problemas de interés permanentes y universales. Cuanto escribió e hizo respecto a la naturaleza de la sociedad y del gobierno, a las relaciones entre el individuo y el gobierno a la importancia de la educación y de la tolerancia y experiencia en la democracia, es hoy de tanta actualidad como lo fuera en el siglo XVIII.

Sus escritos públicos han pasado a ser una parte importantísima de la historia norteamericana. No se puede imaginaria sin la Declaración de la Independencia, sin el Estatuto de Virginia para la Libertad Religiosa, sin el Tratado de Louisiana, sin el Primer Discurso Inaugural. Esta es sólo una pequeña contribución de Jefferson a la historia americana.

Nadie ha agotado aún la riqueza de esa mente, por muchos conceptos una de las más interesantes de los tiempos modernos. Su versatilidad es familiar a todos: fue hombre de ciencia e inventor así como el más grande arquitecto norteamericano de su época. Como hacendado, innovó en los sistemas agrícolas haciendo continuas experiencias con siembras y crianzas; fue un literato de verdad, un apasionado bibliógrafo, creador no de una, sino de las dos bibliotecas más completas de su tiempo. Filólogo distinguido, hablaba latín griego, francés, italiano y español con gran soltura. Como abogado, dejó una profunda huella en la legislatura de su patria. Músico de relevantes condiciones, tocaba el violín y coleccionaba piezas de música. Como educador, no se limitó solamente a fundar la Universidad de Virginia, sino que introdujo importantes reformas educacionales.

Horticultor aficionado, su libro sobre jardinería se lee hoy con el mismo interés que hace cien años pues sus conocimientos eran profundos. Puede uno preguntarse qué aspecto de la vida dejó de interesarle, qué actividad no lo apasionó. Afortunadamente, fue también un infatigable escritor de cartas que suman varios volúmenes.

Cada una de ellas es un pequeño ensayo sobre literatura, filosofía, política, educación, viajes, leyes o religión. Tenía tiempo para todo, aún a los 83 años de edad.

Cómo, entre todos los intereses de su vida, encontró tiempo para dedicarse a tantas cosas, es y será uno de los grandes misterios de la historia.

Todo lo que veía, le interesaba. Y Thomas Jefferson gustaba de profundizar hasta el fin en cuanto le interesaba. Hubo un ideal que lo acompañó toda su vida, cualquiera que fuese su ocupación: la libertad del hombre. Insistió siempre que el hombre debía ser libre, pues sólo así podría marchar hacia el progreso y la felicidad. Tenía esa indestructible fe en la perfección del hombre, común al siglo dieciocho. No era ésta, sin embargo una fe ciega y sin razón: se afirmaba en hechos tan positivos como la experiencia del Nuevo Mundo, una realidad que justificaba su optimismo.

Aquí, en el Nuevo Mundo, los hombres habían tenido una nueva oportunidad para vivir libres de tiranías y opresiones, lejos de la pobreza y la ignorancia del Viejo Mundo. El hombre vivía aquí junto a la tierra, cultivando el suelo, formando una familia, lejos de la guerra.

Jefferson dedicó su vida a la defensa apasionada de esta tierra nueva en la que el hombre podía probar de lo que era capaz siendo libre. Esa fe no lo abandonó jamás.

Al morir John Adams, dijo en su lecho de muerte: "Thomas Jefferson sobrevive aún". Esta profecía se justifica de generación en generación, a medida que los años transcurren.

Es... ...es contemplan abismados la Campana de la Libertad en el Independence Hall, en Filadelfia, Pennsylvania, mientras su maestra les explica su significado histórico

¡AU...ENTE LA EFICIENCIA DE SU PLANTA!

Y GANE MAS

No olvide que la caldera es el órgano vital de su industria y que su descuido le acarreará pérdidas considerables. Confíenos su mantenimiento y le garantizamos vapor más limpio, ahorro de combustible y una vida más larga. Ahórrese las costosas "paradas" para picar las incrustaciones.

Solicite AHORA MISMO la visita de nuestros técnicos, sin compromiso alguno, y no olvide que al usar nuestros productos, hacemos análisis GRATIS periódicos del agua, en su mismo establecimiento.

NUESTRO DESINCRUSTANTE "GANKO" (M. R.), evita totalmente las incrustaciones, corrosiones, arrastre, fragilidad cáustica, espuma, y le dará un vapor más limpio.

INFORMACION TECNICA SIN COMPROMISO

GREGORIO KOGAN Y CIA. LTDA.

SANTIAGO
AGUSTINAS 1070 — FONO 69020
CASILLA 2336

VALPARAISO
AVDA. BRASIL 1426 — FONO 6900
CASILLA 594

Homenaje

A LOS ESTADOS UNIDOS DE NORTE AMERICA

EMPRESA NACIONAL DE ELECTRICIDAD S.A.
ENDESA

Grandes centrales hidroeléctricas en servicio: Pilmaiquén, en Osorno, con 24.000 KW; Abanico, en Ñuble, con 86.000 KW; Los Cipreses, en Talca, con 103.500 KW; Sauzal, en O'Higgins, con 76.000 KW, y Los Molles, en Coquimbo, con 16.000 KW.

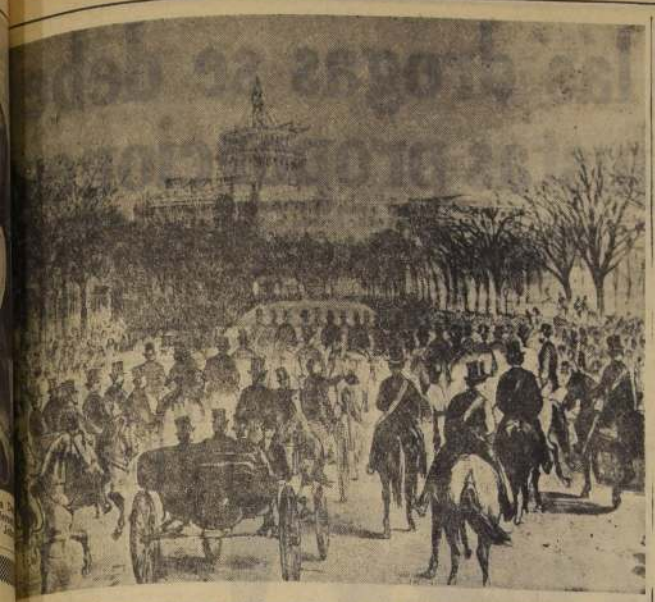

Presidente Lincoln, uno de los grandes modeladores del pensamiento norteamericano, captado en un cuadro de la época, cuando se dirigía al Congreso a prestar juramento, en 1861.

EN NORTEAMERICA SE HA DADO ESPECIAL IMPORTANCIA A LA EDUCACION SINDICAL

LAS ESCUELAS, institutos y seminarios obreros para los miembros de los sindicatos del trabajo en los Estados Unidos son más numerosos todos los años. Al principio se establecieron como centros recreativos y de estudio, a la vez, durante las vacaciones del verano; pero, en la actualidad, se prolongan desde que empieza la primavera hasta fines del otoño. Este año, más de cien cursos de esa naturaleza han tenido lugar en diversas partes del país.

De mayo a septiembre, los sindicatos afiliados a la Federación del Trabajo de los Estados Unidos han llevado a cabo unas 60 conferencias y reuniones de carácter docente. El Congreso de Organizaciones Industriales ha organizado otros tantos institutos y seminarios, algunos de los cuales tendrán lugar en octubre y noviembre.

El Sindicato de Obreros Siderúrgicos Unidos, de los Estados Unidos, tienen un vasto plan educativo, habiendo patrocinado 33 institutos en 25 universidades de todas las regiones del país, en este año. Asistieron a ellos más de 6.000 funcionarios sindicales, superintendentes obreros y árbitros de desavenencias obreras. Además, los servicios de ampliación de estudios del ramo de las universidades llegan a más de 15.000 obreros sindicados.

Los institutos, que por lo regular se prolongan una a dos semanas, ofrecen intensos planes de estudio, según las necesidades peculiares del sindicato que los patrocina. En determinada escuela, los cursos principales pueden cubrir la superintendencia obrera, cronometría de las tareas obreras, administración de sindicatos, servicios municipales, y procedimientos de acción política. En otra, el estudiante puede tomar cursos de legislación obrera, relaciones internacionales, problemas industriales de la mujer, y periodismo sindical.

Sin embargo, no siempre la enseñanza se limita a fomentar los objetivos del sindicalismo. Es corriente que abarque materias de más amplitud e interés general. Por ejemplo, un seminario obrero que se llevó a cabo recientemente en la Universidad del Estado de Pennsylvania, comprendía materias relacionadas con la cultura general del individuo para hacerle más fecunda la vida y con el progreso secular de la ciencia, especialmente en el campo de la fuerza nuclear.

La educación de los dirigentes obreros reviste mucho mayor importancia hoy que hace 20 ó 30 años. Los principios fundamentales que se requieren para mejorar los jornales, las horas laborables y las condiciones de trabajo son aún conocimientos básicos que el dirigente obrero debe tener. Pero el trabajo tiene hoy que hacer frente a numerosos problemas nuevos.

Hoy día, el dirigente obrero tiene que conocer la legislación obrera y los fallos de los tribunales estatales y federales, según afectan al sindicato. Tiene que conocer la economía y las normas reajustables de la industria en que trabajan los obreros miembros de su sindicato. Tiene que saber algo acerca de los métodos de producción y costos, y comprender los problemas industriales y sociales que trae consigo el automatismo en la industria. En resumen, tiene que saber muchísimas cosas entre las que cabe mencionar la concertación de tratos colectivos y la misión del trabajo en los asuntos internacionales.

En consecuencia, los que tienen el sindicalismo como carrera, aprecian cada vez más la utilidad de los institutos. Algunos estudiantes pagan por los cursos de su propio peculio. Otros son escogidos por el sindicato, de cuyos fondos se pagan los estudios. En la selección de los estudiantes se emplean diversos métodos, algunos de los cuales se indican en un estudio llevado a cabo en Lakeport Michigan, donde 400 miembros del sindicato de Obreros Unidos de Automóviles asistieron a un seminario sindical este verano.

El estudio reveló que la sexta parte de los estudiantes que asistieron al seminario había sido designada y elegida en una reunión del sindicato. Otros, en igual número, fueron seleccionados conforme a uno de los siguientes tres métodos:

1.— Nombrados por funcionarios sindicales o presidentes de comisiones obreras.

2.— Selección automática en virtud de ocupar determinado cargo sindical, por ejemplo, presidente de la comisión de tratos colectivos o de la comisión de enseñanza.

3.— Por la acumulación de puntos al participar en las labores sindicales y por asistir a las clases del sindicato.

Otros en número menor, pagaron ellos mismos sus estudios o fueron seleccionados a última hora como substitutos por las comisiones y la designación fue ratificada luego en una reunión del sindicato.

El estudio reveló también que los obreros sindicados que asistían a los seminarios obreros eran, en su mayoría, personas maduras e ilustradas, entre los 30 y 40 años de edad, que ocupaban algún cargo sindical y se preparaban para funciones de mayor importancia en el sindicato.

VUELE A

Bs AIRES

MONTEVIDEO

en Douglas DC-6B con Cabina Altimática

La experiencia acumulada en más de 27 años de volar, tanto en el país como en el extranjero, hacen de LAN el medio de transporte preferido por todos.

LINEA AEREA NACIONAL

CHILE

CONCURSO DE POESIA PARA OPTAR A PREMIO BIENAL "LEON DE GRIEF"

Un concurso para poetas hispanoamericanos para optar el premio bienal de poesía "León de Greiff", ha abierto la Comisión Chilena de Cooperación Intelectual.

El premio consistirá en cuatro mil bolívares, medalla de oro y publicación de la obra. Estas deben tener una extensión no menor a cincuenta carillas ni superior a doscientas, escritas a máquina a doble espacio, en triplicado. Deben enviarse firmadas con pseudónimo y con el nombre del autor, en sobre sellado aparte. De la obra premiada se editarán quinientos ejemplares, doscientos de los cuales serán para el autor, y el resto, para la distribución entre los miembros de la Asociación de Escritores.

Pueden participar en el concurso todos los poetas de hispanoamérica, debiendo enviar sus trabajos antes del 15 de octubre al "Centro Profesional del Este", oficina 104, décimo piso, Caracas, Venezuela.

El premio será entregado durante la Feria Internacional del Libro, en noviembre próximo. El jurado lo integran los poetas Luis López, Ana Mercedes Pérez, José Ramón Medina y Pascual Venegas, con el ensayista D. Augusto Mijares. Toda otra información los interesados pueden solicitarla de nueve a doce horas, de lunes a viernes, en la Comisión Chilena de Cooperación Intelectual, Universidad de Chile.

ACUERDOS DEL CONSEJO NACIONAL DE SEGURIDAD

En la sesión mensual del Consejo Nacional de Seguridad, celebrada recientemente, se tomaron, entre otros, los siguientes acuerdos:

1.— Realizar a fines del presente año un Congreso Nacional de Seguridad en Antofagasta, con la especial participación de las diversas industrias de la zona.

2.— Celebrar durante el próximo año un Congreso Interamericano de Seguridad, el primero en América, sobre prevención de accidentes.

3.— Editar una revista de Seguridad cuyo Director sería el señor Gonzalo Orrego, y Subdirector, el señor Gustavo Erazo.

4.—Reorganizar el Comité de Seguridad en el Hogar, con base a los Centros de Padres, de los establecimientos educacionales. Cañete.

RESUELTA COMPRA DE ACEITE COMESTIBLE

A un precio armónico de 350 dólares la tonelada fueron adjudicadas las propuestas públicas para la adquisición de 11 mil toneladas de este producto en el mercado norteamericano, con cargo al convenio sobre excedentes agropecuarios.

Las firmas favorecidas fueron la Interoceánica, por 6 mil toneladas; Bunge & Cía., 4 mil, y la Pacific Vegetable Oil Co., por mil toneladas.

Esta adquisición permitirá un normal abastecimiento hasta octubre y la próxima —de 19 mil toneladas— se realizará en septiembre, con lo cual se completan las 31 mil toneladas que contempla el Convenio.

OCHO CURSOS PARA EL MAGISTERIO EN LA X ESCUELA DE INVIERNO

De los 33 cursos programados por la Universidad de Chile en su Xa. Escuela de Invierno de Santiago, ocho están destinados al perfeccionamiento del magisterio. Destaca en este grupo de cursos el que tendrá a su cargo la señorita Irma Salas, jefe de la Sección Experimental del Ministerio de Educación Pública y quien ha regresado recientemente al país después de una exitosa jira de estudios por el Medio Oriente y Europa. La señorita Irma Salas abordará el tema "Actuales tendencias de la educación contemporánea", en cuyos rubros principales analizará el momento que vive la educación en los diversos continentes, demostrando de paso la importancia y función que se le asigna al estudio de la educación comparada: problemas y tendencias que derivan del examen de los sistemas escolares de diversos países para culminar con un estudio de la situación de Chile en el campo de la educación continental y mundial.

Las clases de este curso funcionarán los lunes, miércoles y viernes, de 18 a 19 horas, en las salas del Departamento de Extensión Cultural, Huérfanos 1117, tercer piso, desde el día 9.

PROBLEMAS URBANISTICOS. — Los cursos auspiciados por la Facultad de Arquitectura dentro de la Xa. Escuela de Invierno de Santiago se refieren a "Urbanismo y Planeación" y estarán a cargo de los profesores señores Moisés Bedrack y Juan Honold D. El curso a cargo del profesor señor Juan Honold D. se refiere a "Problemas urbanísticos del gran Santiago" y en él se darán a conocer las nuevas concepciones urbanísticas y sus posibles aplicaciones en nuestra capital. También se conocerán los estudios que al respecto ha hecho la propia Facultad de Arquitectura de la Universidad de Chile.

Este curso funcionará de lunes a viernes, de 11 a 12 horas, en la propia Escuela de Arquitectura de la U., en la Plaza Ercilla.

TERMINAN ESTUDIOS PARA MECANIZAR LA INDUSTRIA DEL PAN

El Dr. don Raúl Barrios Ortiz, Ministro del Trabajo, informó que el interventor de la industria del pan, mayor señor Valdivieso, había dado término a su estudio sobre la mecanización de esta industria. Añadió que este informe será puesto en conocimiento del Presidente de la República en una entrevista a la que también asistirá el mayor señor Valdivieso.

APARECIO EL N.o 101 REVISTA "ANALES DE UNIVERSIDAD DE CHILE"

Recientemente salió a la circulación el número 101 de la revista "Anales de la Universidad de Chile".

Esa publicación trae el siguiente material:

Arturo Alduñate Phillips: Alberto Einstein; Carlos Grandjot: La Teoría de la Realidad; Héctor Fuenzalida: Mariano Latorre, reportaje póstumo; Jorge Millas: Ortega y la responsabilidad de la inteligencia; Alfonso Escudero: Zorrilla y San Martín y Chile; Cedemil Goic: La poesía de Vicente Huidobro (conclusión); Jorge Elliott: Walt Whitman y nuestra poesía. Crítica literaria. Por Gonzalo Rojas, Rodolfo Oroz, Héctor Fuenzalida, Juan Uribe Echevarría, Fernando Uriarte, Carlos Fredes A., Cedemil Goic y otros. Crítica de artes plásticas: Por Waldo Vila, Enrique Lihn y Sergio Montecino. Crítica de teatro: Por Hernán Rojas. Notas y documentos.

TECNICO ESTUDIARA REORGANIZACION DEL M. DE OBRAS PUBLICAS

La Misión Klein-Saks designó al experto en asuntos administrativos Thomas K. Tindale, para que estudie la estructura actual de los diferentes servicios del Ministerio de Obras Públicas y emita un informe sobre su posible reorganización.

El Gobierno solicitó a la Misión se aboque a un estudio de esta naturaleza para hacer más efectiva la labor del Ministerio y reducir los costos de administración de las obras que se realicen.

CENTRO DE PADRES ESCUELA NUMERO 29

Un centro de padres, apoderados y amigos del plantel, ha sido formado recientemente, en la Escuela de Niñas N.o 29, que funciona en Mapocho 3887.

Esta naciente institución, a través de sus dirigentes, ha iniciado de inmediato, una activa campaña con el objeto de ayudar a solucionar los problemas más agudos que afectan a ese establecimiento. Para ello, uno de sus primeros pasos ha sido citar a todos los padres o apoderados de alumnos y vecinos, en general, a una amplia reunión, que se efectuará el viernes de la semana que se inicia, a las 16 horas, en el mismo local de la Escuela.

DECRETOS DE PAGO SE CURSARON EN EL M. DE EDUCACION

Por decreto cursado ayer por el Ministerio de Educación, se autorizó al director de la Escuela Experimental de Vocación Artística de Santiago para girar contra la Tesorería Provincial la suma de un millón cien mil pesos, destinados a la alimentación de los alumnos de ese plantel.

Por otro decreto similar se autorizó al mismo colegio para girar hasta 850 mil pesos en los gastos que demande su funcionamiento.

Se decretó también el pago de 500 mil pesos al Director de Aprovisionamiento del Estado para la adquisición de elementos deportivos, y de otros 500 mil pesos para material de enseñanza, destinado a la Asesoría Técnica de Orientación Profesional de la Dirección General de Educación Primaria.

TRAGICO ACCIDENTE EN LA CARRETERA PANAMERICANA

El carro del Servicio de Radiopatrulla N.o 80, a cargo del sargento primero, don Arturo Vallejos, informó a las cinco de la madrugada de ayer que, en la Carretera Panamericana, a la altura del kilómetro 42, se volcó e incendió el automóvil de arriendo patente LC-10, de Santiago.

El coche era conducido por Antonio Araya Burbonscer, de 42 años de edad, casado, con domicilio en Santiago, en la calle Roberto Espinosa N.o 1162, el que se quemó totalmente, pereciendo carbonizado su ocupante.

Se ignoran las causas del accidente. Por disposición del Juez del Séptimo Juzgado del Crimen, el cadáver fue remitido al Instituto Médico Legal.

CAYO "EL HOMBRE MOSCA", FAMOSO LADRON ESCALADOR DE MURALLAS

Se entraba a las casas subiéndose con extraña agilidad.

Una ronda productiva hicieron el domingo los detectives Cabrera, Márquez y Castro de la Quinta Comisaría Judicial de Investigaciones, porque cayó en sus manos nada menos que el Rey de los Escaladores, más conocido por "El Tupido", y por las características de su oficio de operar, como "El Hombre Mosca".

En un negocio de las calejuelas donde afloja el hampa para establecer enlaces, fue encontrado Rafael Flores Ramírez, Alberto Gutiérrez Gómez o Rafael Flores Flores. Sus 20 años, moreno y cufitido en el delito lo hicieron un ladrón habitual, peligroso. Había caído dos veces anteriormente por robos con procedimientos curiosos, como el de subirse en paredes casi lisas con una agilidad de donde se derivó su apelativo de "mosca". En las dos veces salió en libertad luego de corto tiempo.

Aprovechó este respiro para cometer dos golpes; el 18 del mes pasado, escaló las murallas de la casa de Teófilo Vasca Silva, en Germán Yungue 3796, y sustrajo especies por $ 120.000. Un día más tarde, aprovechando una noche en que los ocupantes habían salido, maquetó con el mismo método la casa de Gustavo Ortiz, en Bernardo O'Higgins 4365, llevándose 300 mil pesos, en diversas prendas y objetos.

Los policías lo pasaron ayer, confesó, al Quinto Juzgado del Crimen.

DON MARIO JUSTINIANO, presidente de la Cámara de la Industria Farmacéutica de Chile, quien, en una entrevista concedida en la tarde de ayer a la prensa, fijó la posición de este gremio frente al "proceso de las drogas". "Le estamos causando un grave daño a una industria vital — nos dijo —. No exageremos las cosas: esperemos el veredicto de la Justicia e informemos objetivamente".

El affaire de las drogas se deb reducir a sus justas proporcione

Falsas informaciones han provocado alarma pública. Opinión de la Cámara de la Industria Farmacéutica

Los señores Mario Justiniano, Francisco Saval y José Salinas, respectivamente presidente y directores de la Cámara de la Industria Farmacéutica de Chile, concedieron en la tarde de ayer una audiencia a los representantes de la prensa de la capital en la que fijaron la posición de esta Corporación frente al bullado proceso caratulado "por adulteración de drogas", que instruye el Ministro señor Miguel González Castillo en la Quinta Sala de la Corte de Apelaciones. La Cámara, en síntesis, hizo un llamado a los periodistas para que reduzcan el problema a sus justas proporciones. "Nuestro objetivo es evitar que se cause alarma pública" —nos expresó el señor Justiniano. "La Cámara —nos agregó— está sinceramente empeñada en evitar la publicidad exagerada, que está causando daños manifiestos. Unicamente pretendemos que se busque la verdad escueta, que se esperen los resultados de este proceso, antes de emitir una opinión. Lo honrado es que la opinión pública sólo conozca la verdad de los hechos. La Cámara coopera con la justicia y sólo actuará en presencia de los hechos consumados. Los miembros de esta Corporación están completamente de acuerdo con la actuación de los funcionarios del Servicio Nacional de Salud".

En respuesta a una pregunta, el señor Justiniano nos reiteró: "Se han adelantado juicios antes de conocerse los resultados del proceso que substancia el Ministro señor Miguel González Castillo. Concretamente, nosotros tenemos que estar de acuerdo con lo que dictamine la Justicia. Después procederemos".

En respuesta a otra pregunta sobre un aspecto específico de las investigaciones, el señor Justiniano nos expresó que, "desde la forma de trabajo y la maquinaria en ticuada es muy difícil que, en los casos de los meros análisis, se pueda verificar que todos ellos son homogéneos".

También nos hizo presente que "la farmacopea chilena es una de las que contiene las normas más rígidas y estrechas en lo que se refiere a la dosificación de los productos y sólo permite el cinco por ciento de tolerancia en las tabletas".

También nos dijo que "se han anellado miles de productos" y que "los resultados adversos "son los mismos".

Terminó subrayándonos que el fin que persigue la Corporación es que "se haga plena y justiciera luz en un asunto que ha provocado alarma en la opinión pública y que está contribuyendo a que algunos sectores populares, erróneamente informados, vuelvan a primitivos y peligrosos prácticos del curanderismo, al perder la confianza en los adelantos de la ciencia".

BIANCHI Y PIERRY.— Nuevamente en la tarde de ayer, siempre en relación con este proceso, concurrieron a prestar declaraciones adicionales ante el Magistrado sumariante, Pedro Pierry Gajardo farmacéutico inspector del Departamento de Farmacia del SNS, y Ennio Bianchi, catedrático de la Universidad Católica, quienes se encuentran detenidos en calidad de reos. Cabe señalar que estos dos personajes, según todos los antecedentes que obran en nuestro poder, son inocentes en relación con el proceso que se ventila en la Quinta Sala de la Corte de Apelaciones. A mayor abundamiento, el señor Pierry Gajardo fué declarado "totalmente inocente" en el sumario interno seguido en el SNS. Sin embargo, en fuentes judicia Sin embargo, en fuentes judiciales se nos ha informado que, de las declaraciones que estas dos personas presten en detalle, depende la situación de otro personaje implicado en este "affaire", cuya detención puede producirse en las próximas horas.

EN LAS HORAS DE LA MAÑANA, el Magistrado procedió a tomar declaraciones a numerosas personas, recibiendo nuevos análisis de los medicamentos retirados de farmacias y laboratorios. Después de estas diligencias, el Ministro despachó nuevas órdenes de citación.

Con posterioridad, el señor González Castillo se trasladó a la Facultad de Farmacia de la Universidad de Chile, donde visitó los laboratorios y conoció el sistema de funcionamiento de dichos organismos de ejercer un control sobre los análisis pedidos por el Tribunal.

Hace diez días que un loco se escapó del Psiquiátrico; recién se dan cuenta

La denuncia la hizo la hermana en el Tercer Juzgado del Crimen

Los funcionarios del Tercer Juzgado del Crimen, abrieron los ojos y los oídos, con mayúscula sorpresa cuando ayer llegó hasta ellos la señorita Raquel Céspedes. Porque ¡se fue a hacer efectiva una denuncia que tenía que haber llegado por otro conducto, el conducto lógico. Y a medida que la denunciante iba dando detalles del caso, los que escribían no daban crédito a sus palabras. Porque no deja de ser curioso que se escape un loco de un establecimiento y nadie sepa nada...

HACE DIEZ DIAS.— Dijo la señorita Céspedes, que ella tenía un hermano en el Hospital Psiquiátrico. Se llama Samuel Alfonso Céspedes Acevedo, chileno, soltero de 32 años de edad. Este buen señor padece de perturbaciones mentales que obligaron a internarlo en ese organismo para un tratamiento. Pero cuando ella fue a visitarlo —dice en la denuncia—, se encontró con que el paciente habíase fugado el día 19 del mes pasado.

Consideró algo irregular el hecho y más que nada para tratar de establecer el paradero de su pariente, recurrió el Juzgado para que ordene su búsqueda. El hombre, aunque inofensivo, padece de dolencias cerebrales que pueden poner en peligro su vida o la ajena. Investigaciones efectúa las primeras diligencias para ubicar su paradero.

Se perdió chauchera; se ruega que la devuelvan

Una chauchera con fichas del Bienestar de la fábrica CIC, de Beauchef 1621, se perdió ayer, cerca de las seis, en una micro San Pablo. El dueño, Leonidas Gallardo, empleado de esa firma, nos ruega que quien la haya encontrado se moleste en devolverlas en el sitio indicado, ya que tienen sólo valor personal.

Tren destroza a peatón en localidad de Trumao

LA UNION.— Una víctima ferocmente destrozada dejó ayer un tren de carga que pasó por Trumao. El cadáver de Juan de la Cruz Vargas fue encontrado por algunos arrieros del lugar y luego de constituirse en ese sitio el Juez del Crimen, fue conducido a la Morgue de esta ciudad.

RECONSTITUYERON AYER PARRICIDIO DEL ELECTRICISTA

En la tarde de ayer, a las 16 horas, se efectuó la reconstitución de escena del supuesto parricidio de hace dos domingos, ocurrido en calle Nueva Extremadura, del barrio Trepezón. El juez y funcionarios del Séptimo Juzgado se trasladaron al sitio del suceso junto con el detenido, Emilio González, que está confeso del hecho. En el terreno, el magistrado escuchó todos los detalles de lo sucedido en la madrugada de ese día, que condujeron a que el muchachón de 17 años diera muerte a su padre, según el parte policial, en defensa de la autora de sus días.

Los funcionarios judiciales fueron acompañados por miembros de la Brigada de Homicidios en calidad de técnicos. Efectuada la reconstitución, no se dieron detalles acerca de la impresión sobre el caso, ya que, como se ha dicho, éste tiene una serie de dudas que hacen suponer que el crimen no fue cometido sólo por el menor. El informe de la autopsia deja constancia que el padre fue asesinado de seis puñaladas, teniendo además fracturas al cráneo y la mandíbula.

MADRE DE 6 HIJOS ABANDONO SU HOGAR

Un atribulado padre de seis hijos de catorce a tres años, llegó ayer a denunciarnos el delito de abandono de hogar cometido por su mujer, Ana Luisa Fernández, de cuarenta y seis años de edad.

Con toda la modestia del hombre del campo, Ricardo González, inquilino del fundo "Peuco", al interior de Mostazal, nos dijo que hace veinte días su mujer abandonó el hogar y a sus hijos para irse, con rumbo desconocido para ellos, con José Villagrán, obrero panadero, llevándole además de sus vestidos y ropas, sesenta mil pesos en dinero efectivo que había estado ahorrando para la educación de sus hijos.

Dijo que hacía veintidós años que son casados e ignora las razones que impulsaron a su mujer a abandonar a sus hijos, que son los que más le echan de menos.

Expuso que tiene buenos antecedentes y lleva una vida tranquila, que hace más extraña la actitud de su mujer, pidiendo a quien sepa de su paradero lo dé a conocer a la dirección indicada, para hacerla volver al hogar que abandonó.

Reducidas a ceniza tres tiendas ayer en Chillán

CHILLAN.— Un incendio que dejó pérdidas por siete millones de pesos, estalló ayer en esta ciudad. La tienda "Los Caballos Blancos", de propiedad del señor J. N. Lamatte, y ubicada en 5 de Abril 774, fue consumida por las llamas, a las 3 de la madrugada, siendo imposibles los esfuerzos de los bomberos para impedirlo. Los seguros de este local ascien apenas a tres millones de pesos.

Además las llamas causaron estragos en las tiendas adyacentes de Ibáñez y Compañía, y de Humberto Segura, por la suma de dos millones cien mil pesos. El origen del siniestro se ignora, suponiéndose que se trata de un cortocircuito.

DECLARADO REO AUTOR DE COBRO INDEBIDO DE ASIGNACION FAMILIAR

Fue declarado reo el autor de cobro indebido de asignación familiar, a raíz de una interesante jurisprudencia dictada por la Corte de Apelaciones, en un juicio planteado por la Caja de Empleados Particulares.

Eduardo Olmedo Vargas, fingiéndose imponente de esa Caja como empleado de una empresa inexistente, cobró seis cargas familiares desde el año 1948 hasta 1952, fecha en que fue descubierto el fraude. Percibió, así, ilícitamente, $ 200.446. El abogado de la Caja entabló demanda en su contra, y la Corte de Apelaciones declaró reo al mencionado Olmedo.

Estos hechos revisten mayor gravedad, en mérito a que tales fraudes cercenan los intereses de la totalidad del resto de los imponentes de la Caja de Empleados Particulares.

Por un pequeño disgusto maló a palos a su amigo

LONCOCHE.— Un crimen con ribetes de ferocidad fue descubierto en el día de ayer, en la localidad de Chanleifú, a pocos kilómetros de esta ciudad. Vecinos de ese sitio encontraron el cadáver de Manuel Huenchupán Lepinao, obrero, de 45 años, dando cuenta a Carabineros del hecho. Los policías del Retén de Panchalli, acudieron al sitio del suceso, encontrando que la víctima había fallecido a consecuencia de golpes contundentes en el cuerpo y la cabeza.

Las primeras averiguaciones tendientes a establecer con quiénes había andado la víctima en la víspera, como conocer quiénes podían tener motivo para matarlo, dejaron en descubierto que el asesino era Lorenzo Carriel Huelinao. Horas después fue detenido por Carabineros, confesando su delito. Declaró que por diferencias personales había tenido un serio disgusto con Huenchupán, por lo cual premunido de un palo, le dio de golpes. No se había dado cuenta que su antagonista había fallecido.

Mientras el cuerpo del asesinado era conducido a La Morgue, el hechor fue puesto a disposición de la justicia del crimen.

EN LIBRE PLATICA REOS POR INCENDIO

VALDIVIA.— El Ministro que sumaria el proceso del incendio de la Municipalidad, levantó hoy la incomunicación de los reos José Velásquez Solís y Oscar Sepúlveda Fernández. Se espera la llegada al Tribunal del informe evacuado por el perito designado para establecer el origen del siniestro, con el fin de comprobarlo con el inventario que ha practicado el Servicio de Investigaciones.

Por ahora, se da por descontada la posibilidad de que otra persona pudiera ser responsable de este delito, ya sea como autor, inductor o cómplice. (VI. LLALOBOS, corresponsal.)

VALPARAISO Blanco 1161 — Valparaíso — Teléfono 4

UN NUCLEO DE HOMBRES-RANAS SE FORM EN EL BOTE SALVAVIDAS DE VALPARAI

VALPARAISO.— Los días feriados, un grupo de hombres-ranas bucean afanosamente en el litoral de Valparaíso. Es un grupo de Bomberos que, dedicados en tierra a distintas actividades, aman toda clase de deportes marinos, y forman, en su mayoría, en el célebre Cuerpo de Voluntarios de los Bote Salvavidas. Entre ellos se encuentran el capitán de los botes salvavidas, ingeniero Eduardo Simpson (descendiente del almirante Simpson); el constructor Iltala Solari; el comisionista Carlos Anduesa; el estudiante Boris Karlezi; los comerciantes Denis Méndez y Germán García; el empleado Carlos Barcuñán, y el estudiante de ingeniería Omar Carvajal.

CALETA HORNILLOS.— Caleta Hornillos es un tranquilo y solitario lugar de la costa, en Laguna Verde a escasos kilómetros de este puerto. Allí se reúnen los hombres-ranas, para efectuar sus prácticas. El capitán de los botes salvavidas, Eduardo Simpson, explicó a LA NACION que por el momento los buceadores sólo alcanzaban hasta 15 metros de profundidad. En la caleta, los voluntarios de los botes construyeron un pequeño refugio. En él se guardan sus delicados y caros equipos de los hombres-ranas. Hay que importarlos directamente de Estados Unidos, Alemania o Francia. Cada uno de ellos cuesta alrededor de 150 mil pesos. El equipo consta de un traje de goma, una máscara, aletas para los pies y tubo de aire comprimido. La parte esencial es el regulador de aire, que fue inventado y patentado por los franceses Cousteu y Gagan, el primero, oficial de la Marina francesa, y el segundo, ingeniero.

BOTES SALVAVIDAS.— El capitán del Cuerpo de Voluntarios de los Botes Salvavidas, Eduardo Simpson, nos dijo que los buceadores, además de la práctica deportiva, pueden prestar utilidad para trabajos de emergencia en el mar, una vez que el hombre-rana ha logrado especializarse. Nos citó el caso de que un buceador "fue empleado en un bote salvavidas para reparar la hélice y desenredar un cabo, logrando así cumplir, con pleno éxito y rapidez, una difícil faena".

El Cuerpo de Voluntarios de los Botes Salvavidas de Valparaíso es una institución única en su género en todo el litoral de Sudamérica. Está compuesta por 28 voluntarios activos, que en los días de temporal, tripulan los dos antiguas embarcaciones en servicio, prestando ayuda a las naves que se encuentran en peligro y en cualquier caso de emergencia que se presente en el mar. Es

VALPARAISO.— LA NACION presenció en este puerto las actividades de los hombres-ranas. El buceador Omar Carvajal, estudiante de ingeniería, vistiendo el típico traje de goma, espera para sumergirse, que Boris Karlezi le ajuste el tubo de aire comprimido. Observan la maniobra Denis Méndez y el mecánico René Alarcón. Al centro, vistiendo abrigo, se encuentra el voluntario de los Bote Salvavidas y escritor, Ricardo Valenzuela.

Durante la ceremonia a bordo del petrolero "Almirante Montt", en primer término, la ahijada del Almirante Montt, señora Ballivian de Natho, las señoritas Lila y Teresa Montt, hijas del Almirante Montt, y altos jefes de la Armada y la Cruz Roja de Chile

Un retrato del almirante Jorge Montt se entregó al petrolero de ese nombre

VALPARAISO.— En una ceremonia efectuada a bordo del nuevo petrolero de la Armada "Almirante Montt", construido en Francia, la Cruz Roja Chilena hizo entrega de un retrato del almirante don Jorge Montt.

Asistieron, además de las hijas del ilustre jefe, señoritas Lila y Teresa Montt, y de su ahijada, señora Ballivian de Natho, el presidente de la Cruz Roja de Chile, general en retiro don Agustín Inostroza; el presidente del Comité Local y ex Intendente, don Humberto Molina Luco; los almirantes en retiro, señores Emilio Darroch, Carlos Torres Hevia y Julio Allard Pinto; el Director de los Servicios de la Armada, vicealmirante Alfredo Natho; el Comandante en Jefe de la Escuadra de Operaciones, contralmirante Manuel Quintana; el Comandante en Jefe de la Primera Zona Naval, contralmirante Jorge Escobedo; el Director de Sanidad Naval, contralmirante cirujano Hugo Vicuña, y otros altos jefes de la Armada.

EL PRESIDENTE DE LA CRUZ ROJA.— El general Agustín Inostroza hizo entrega del retrato, que lleva la siguiente leyenda: "Obsequio del Comité de la Cruz Roja Chilena como homenaje a su primer Presidente y a la Armada Nacional".

En la parte final de su discurso el general Inostroza expresó: "Recibid este retrato del inolvidable Almirante Montt, de los brillantes conductores de vuestra noble institución, como lo fue de la mía. En vuestras manos dejamos este precioso recuerdo y ojalá que él sea para esta nave una brújula más, para orientarla por la ruta del bello ejemplo de las honrosas tradiciones de nuestra gloriosa Armada Nacional".

EL COMANDANTE DEL "MONTT" — Contestó el comandante del petrolero "Almirante Montt", capitán de navío Raúl Koegel, quien manifestó en algunas parte de su discurso:

"La Armada de Chile, al designar a esta unidad naval con el nombre de "Almirante Montt", ha querido rendir homenaje y perpetuar la memoria de uno de sus hijos más ilustres, don Jorge Montt Alvarez, que tras una brillante carrera en la institución, alcanzó además el alto honor de ocupar la Presidencia de la República.

"Su bautizo de fuego lo tuvo en la guerra con España, en que le cupo participar brillantemente en las acciones de Papudo y Abtao; pero fueron sus valorosas y decisivas actuaciones en los combates de Angamos, Pisagua, Arica y El Callao, las que definitivamente lo elevaron al rango de héroes de la patria".

"En 1919, al precisar ya finalizada su labor de modernización de la Armada, solicitó su retiro de la institución; más, de inmediato fue designado Alcalde de Valparaíso, función en la cual se distinguió también por su talento como organizador y administrador".

"Deseando ya acogerse a un merecido descanso, el ilustre Almirante quiso retirarse a Santiago, para allí vivir rodeado del afecto de sus familiares, pero nuevamente se le distinguió con un puesto de honor y de gran importancia: fue designado como primer presidente de la Cruz Roja Chilena, benemérita institución, que por primera vez se organizaba en el país bajo las auspicios del Supremo Gobierno y de la Sociedad de la Cruz Roja Universal de Ginebra".

"A nombre de la Armada nacional, agradezco sinceramente al señor presidente de la Cruz Roja Chilena, general de aviación señor Inostroza, su valioso obsequio, que desde su alta función de honor en esta cámara, constituirá un magnífico recuerdo de la figura del venerado Almirante, un motivo de inspiración y una guía permanente de superación profesional para todos cuantos servimos a bordo".

En Uruguay fundarán un Cuerpo de Salvavidas

VALPARAISO.— Desde Uruguay se pidieron al cuerpo de Voluntarios de los bote-salvavidas de Valparaíso, los reglamentos y sistema de organización de esta institución, para fundar una similar en la República Oriental, según informó ayer a LA NACION el capitán Edmundo Simpson. Nos manifestó que éste era motivo de orgullo para el Cuerpo de Voluntarios a que pertenece, ya que, se agrega el ya conocido de la Sociedad de Edificación y Consumo venga a consumar una seguidilla de fraudes a obreros y empleados.

"proyecto de compromiso de promesa de venta". Tiene firmas ratificadas para darle respetabilidad, pero el denunciante todavía no ha podido encontrar a quienes le den cuenta de sus inversiones.

La policía ha guardado celosamente la reserva acerca de este nuevo caso, pero informaciones extraoficiales como las ya citadas, agregan que la sociedad alcanzó a huir en masa de dos oficinas establecidas en Bilbao Moneda y Estado, abandonando documentación y otros rastros. Los sabuesos de la BE., siguen desde ayer los pasos de estos nuevos estafadores y, dados los detalles ya denunciados, se espera que este doloso hecho que se agrega el ya conocido de la Sociedad de Edificación y Consumo venga a consumar una seguidilla de fraudes a obreros y empleados.

NUEVA SOCIEDAD DE LOTEOS BRUJOS EN DESCUBIERTO; FABULOSA ESTAFA

Los organizadores alcanzaron a huir de la Policía

Un nuevo fraude que se presuma eco tan subido como el descubier- to en el loteo "brujo", de la Sociedad 4 de Septiembre, fue denunciado ayer a la Brigada de Estafas. Las publicaciones de los diarios dando cuenta de las entidades de ese firme, que ha estafado según cálculos policiales en cerca de los 70 millones de pesos, dio motivo para que víctimas de otras sociedades se apercibieran del engaño.

En efecto, fue denunciada a la unidad que dirige Gustavo Segura, el hecho de que una organización cuyo nombre se mantiene en reserva aún, mantenía exactamente el mismo procedimiento que la firma dirigida por el detenido Luis Cárcamos, para atraer clientes ingenuos. Uno de ellos —presumiéndose que debió ser muchos por las características de los documentos mostrados—, expresó que había entregado cerca de $ 300.000, por la futura propiedad de un sitio. Lo curioso del caso es que el documento entregado es solemne

LA SOCIEDAD tiene un deber que cumplir para con todos aquéllos que nacieron bajo la cruz de la miseria y del dolor.

LA PATRIA es una gran gran familia que nos une a todos, sin distingos.

EL CONSULTORIO MEDICO "PADRE RESTREPO S. J." es una institución de caridad privada que tiene por misión aliviar el dolor de los que sufren, curando sus cuerpos y fortaleciendo sus almas.

Es una obra de redención social que necesita su ayuda.

MILLON Y MEDIO PERDIDO EN INCENDIO DE CURICO

CURICO.— Un violento incendio se declaró ayer en la propiedad de don Pedro Cleiber. El fuego comenzó debido a la inflamación de una estufa a parafina, a las 17.45, propagándose rápidamente sin que los esfuerzos de los bomberos fueran suficientes para detenerlo. Se quemó todo el inmueble, como estimó los enseres del interior, estimándose los daños en un millón y medio de pesos. Hay seguros comprometidos por dos millones.

NUEVO EDIFICIO PA LICEO SE CONSTRU

VALPARAISO.— La Ma aceptó, en el valor de cu nes de pesos, la expropiac mañana de terrenos y ci ción Sierras de Playa Ancha la construcción de un edi el funcionamiento del Liceo flombres "Alfredo Nazar Pe

La mañana de terrenos da era de propietad muni

PARALIZO UNA OBRA DESAGUES EN VALP

VALPARAISO.— Por falta dos, la Empresa Municipal agües de Valparaíso y Viña paralizó los trabajos que e ciaban para correr 800 metros la desembocadura de aguas que se encuentra en la del balneario de Las Torpe

De este obra se lleva hasta el momento, 1M metros tiéndose en ello la suma de millones de pesos.

La obra total costará 3 y se evaluará apróxi de los fondos necesarios

67.o ANIVERSARIO LA INGENIERIA NAV

VALPARAISO.— Con dos tos de carácter intimo, se ayer en este puerto el ca sario de la fundación de de Ingeniería Naval, ésta fué fundada al crearse por del Presidente don José Ma macedo, el 3 de julio de Escuela de Mecánicos, que nó a bordo de la corbeta buco".

Director de Ingeniería Naval contralmirante Ingeniero Gatica O.

ACTIVIDAD CULTURAL VALPARAISO Y VIÑA

CONFERENCIA.— El profesor bert S. Smith, catedrático de versidad de Duke, Estados ofrecerá hoy, a las 18 horas aula de honor de la Escuela recho de la Universidad de una conferencia sobre el sistema nómico en los Estados Unidos

SALON DE ARTES.— Se trará la recepción de obras XXVI Salón de Arte, en el to de Previsión para Empleados

MOVIMIENTO DE VAPORES

LLEGAN

Hoy:

TARAPACA, de Puerto Montt PERU, de Le Havre.
ANTOFAGASTA, de Arica.
LEVERKUSEN, de Hamburgo.

Mañana:

NIKKO MARU, de Kobe.
RAULI, de Lirquen.
SANTA ISABEL, de Nueva York
LONTUE, de Antofagasta.
VILLARRICA, de Arica.
SAN VICENTE, de Iquique.

SALEN

Hoy:

PILAR, para Antofagasta.
SAN FERNANDO, para Iquique.

Mañana:

NIKKO MARU, para Japón.
TARAPACA, para Arica.
PERU, para Le Havre.
LEVERKUSEN, para Talcahuano
ANTOFAGASTA, para Buenaventura.

LOS ESPECTACULOS HOY EN VALPARAI

AVENIDA (5184).— El cabo negro. El americana y la ... del Everest.
CARRERA (7489).— La ... de oriente y El gran gaucho.
CENTRAL (7252).— La ... ero y Melba.
CONDELL (2027).— La ... y A la hora señalada.
CON (2946).— Rapsodia.
IMPERIO (4367).— Lady ...
METRO (2111).— Elisa ...
MUNICIPAL, de Viña ... Madame Dubarry.
OLIMPO, de Viña (8196) ... paisano y La mejor de ...
ORIENTE, de Viña (8067) ... mundo las condena.
PACIFICO (4067).— ... mujer del gangster.
REAL (2946).— Escuela de ... nas y Tiburones.
RIALTO, de Viña (8196) ... neficio.
RIVOLI (2368).— Mesalina ... riedades. A la hora señalada.
REX, de Viña (8296).— ... de los mares.
VALPARAISO (5522).— La ...
VELARDE, de Valparaíso ...
VELARDE, de Quillota (5417) ... rebelión de los colgados.
VICTORIA (3778).— Cinderella ... El imperio maldito.

NOTA.— Los números entre paréntesis corresponden al teléfono de cada sala.

FEDERACION DE EDUCADORES DE CHILE

CITA AL PROFESORADO DE LA CAPITAL Y ALREDEDORES A LA

GRAN CONCENTRACION QUE SE EFECTUARA HOY, A LAS 11 HORAS, EN LA UNIVERSIDAD DE CHILE

Invita a concurrir a los EMPLEADOS FISCALES, SEMIFISCALES Y PARTICULARES

UNA LUCHA UNITARIA EN DEFENSA DE NUESTRA PREVISION, DE NUESTRAS RENTAS Y DEL PRESUPUESTO DE EDUCACION

UNION DE PROFESORES DE CHILE
SOCIEDAD NACIONAL DE PROFESORES
ASOCIACION DE PROFESORES DE ESCUELAS NORMALES

ASOCIACION DE PROFESORES DE ENSEÑANZA INDUSTRIAL Y MINERA
ASOCIACION DE PROFESORES DE ENSEÑANZA COMERCIAL Y TECNICA FEMENINA

ASOCIACION DE PROFESORES DE ESCUELAS DE ADULTOS
SOCIEDAD DE INSTRUCCION PRIMARIA
COMANDO NACIONAL DE PROFESORES JUBILADOS

DEPORTE extranjero

BUENOS AIRES, 3.— (U. P.).— La Asociación del Fútbol Argentino propuso a la Confederación Brasileña de Deportes que los dos clubes argentinos y los dos brasileños clasificados semifinalistas en el torneo interclubes [illegible] entre sí, y que la final se dispute el ocho de julio en la ciudad de San Pablo.

En la competencia participan los equipos que ocupan los cinco primeros puestos de los torneos de Argentina, Brasil y Uruguay, y ahora han quedado clasificados para los partidos decisivos, Boca Juniors y Lanús, argentinos, y San Pablo y [illegible] Brasil. Para evitar los [illegible] inconvenientes económicos que produciría un doble desplazamiento de equipos, la AFA ha propuesto que Boca Juniors y Lanús jueguen entre sí, en Buenos Aires, y San Pablo y Corinthians, en San Pablo. La Confederación Brasileña había propuesto que, el cinco de julio, lugaran, en San Pablo, Boca Juniors y San Pablo; el seis de julio, Lanús y Corinthians, en Buenos Aires, y el siete de julio, la final, en Buenos Aires.

Según trascendió, las dificultades de programación se deben al escaso éxito financiero del certamen.

o—O—o

LONDRES, 3.— (UP).— Las expediciones francesa y soviética, que se encuentran actualmente en la Antártida, terminaron, hace poco, una competencia de ajedrez realizada totalmente por radio, informó hoy Radio Moscú.

Añadió que las dos ruedas del torneo fueron ganadas por los rusos.

o—O—o

GINEBRA, 3.— (UP).— Alfred Megroz, profesor de patinaje de fantasía sobre hielo y ex campeón suizo de esa especialidad, competidor en los Juegos Olímpicos de Amberes 1920 y preparador del equipo francés a los Juegos de 1936, falleció ayer en Pregny, suburbio de Ginebra. Tenía 72 años de edad.

o—O—o

RIO DE JANEIRO, 3.— (U. P.).— El Club Flamengo cancela la visita de su equipo de fútbol a Lima, que estaba fijada para el curso de este mes.

Esperó dos años el desquite

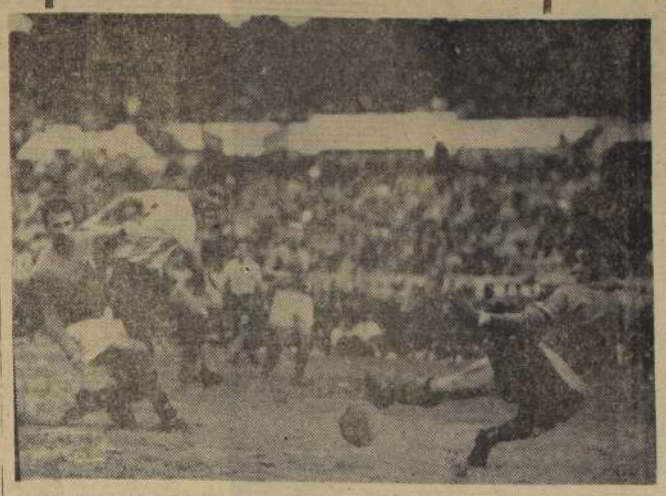

Desde hace dos años que Argentina venía buscando el desquite del 2-0 que le propinó Italia, en su visita a Roma. Ahora cumplió sus propósitos, imponiéndose por 1-0, gol de Conde, a los 21 minutos del segundo tiempo. En un partido que tuvo como escenario el Estadio de River Plate, en Núñez. Pero que no correspondió a las expectativas. Muchas acciones en el centro de la cancha para lucimiento de Guidi, el joven medio-zaguero de Lanús. Los italianos se dedicaron a la defensa, donde contaron con ocho hombres, sin contar al arquero Viola. Con todo, fue un triunfo merecido para los albiceleste. El domingo que viene, Argentina define la Copa del Atlántico, con el conjunto del Brasil. En las fotos precedentes, se registra la escena del gol, cuando ha chuteado el insider Conde, y luego de vencer al meta de la escuadra "azzurra". El balón golpeó por casualidad el pie de Maschio y siguió su trayectoria hasta llegar a poder de Conde, quien tiró por bajo, no obstante estar obstaculizado por Cervato. Viola alcanzó a salir pero no pudo evitar el tanto.— (Fotos INTERSTAMPA, Buenos Aires).

INICIARON LA TEMPORADA DE ESQUI.— El 29 del mes pasado llegaron hasta las canchas de Portillo centenares de aficionados al deporte de la nieve, dando comienzo a la temporada de esquí. El grabado nos muestra a un grupo de experimentados esquiadores que tomaron parte en una competencia de la temporada pasada.

Actividad en fútbol del Club Estudiantes

El club de fútbol Estudiantes de la Población Juan Antonio Ríos, libró varios compromisos con diferentes clubes de esta capital. Primero ganó 4-2 al segundo equipo del Escudo de Chile, perdiendo por la cuenta mínima con el tercero infantil. Luego derrotó ampliamente al "Defensor Martínez de Rozas" con el segundo infantil por 2-0; con el primero por 6-0 y con el Juvenil por 6-1. El domingo ganó al tercero del Juventud Ríos por 2-1 y con el primero por 2-0, empatando con el segundo 3-3. Próximamente, el Estudiantes enfrentará con sus equipos infantiles al "Douglas 956, de la Población Dávila y también a los cuadros de la Dirección del Personal de la Fuerza Aérea de Chile.

Futbolerías

LA DECIMA fecha del torneo de primera a disputarse entre el sábado, domingo y martes próximo, servirá para que se produzcan reapariciones importantes, porque se trata de valores indispensables en sus respectivos equipos. En Rangers, se da como segura la actuación de Ramón Climent, mediozaguero cuya ausencia se ha hecho sentir mucho en el cuadro de Rangers.

—O—

EN CIRCULOS del club Wanderers, de Valparaíso, se anticipó ayer que en el match que el equipo "caturro" disputará el domingo con Santiago Morning, Jesús Picó volverá al ataque para ocupar su habitual plaza de insider derecho. Nada se sabe respecto a la actuación de Ramón Climent, mediozaguero cuya ausencia se ha hecho sentir mucho en el cuadro de Rangers.

—O—

UNION ESPAÑOLA, que ha tenido muchos problemas con la ausencia de Isaac Fernández, anuncia para la próxima jornada la reaparición del celebrado zaguero. Igualmente, retornará a la media zaga roja, Carlos Rodolfo Rojas, ausente casi tantas fechas como Fernández. Dos valores que pueden hacer cambiar el rumbo de fracasos que lleva hasta hora el team de Santa Laura.

—O—

YA SE SABE que Colo Colo juega el martes próximo en Sucre, con Green Cross. Son los días más que permitirían la total recuperación de Jorge Robledo y Enrique Hormazábal. El piloto sólo faltó al compromiso del domingo último en Quillota, frente a San Luis, pero el insider lo hace tres o cuatro partidos. La presencia de ambos le devolverá al ataque albo toda su calidad y eficacia.

—O—

AUN CUANDO todavía no está totalmente establecido, más o menos se conoce el calendario de encuentros internacionales en los que intervendrá el Seleccionado Nacional que adiestra José Salerno. Para mediados del próximo mes de agosto, se presentará en Santiago el equipo nacional de Checoeslovaquia, que cumplirá una jira por Sud América. Y es posible que haga dos encuentros con el equipo chileno.

—O—

EN EL MES de septiembre, el fútbol nacional deberá cumplir dos compromisos. Uno de ellos, con Brasil, en disputa de la Copa O'Higgins, iniciada en 1955, con dos encuentros en Río de Janeiro y Sao Paulo. Corresponde ahora jugar en Santiago. El otro es con la Federación Peruana de Fútbol y corresponde a la Copa Pacífico, que en esta oportunidad, debe disputarse en Lima.

—O—

EN LA SEMANA próxima reasume sus funciones de presidente de la Asociación Central, el señor Juan Goñi. El dirigente mencionado estuvo alejado un mes de su cargo, haciendo uso de un permiso especial que solicitó al Consejo de la Asociación.

—O—

DE PASO, en viaje hacia México, se encuentra en Santiago Casildo Osses, quien por varios años desempeñó la Gerencia del Club Racing. Dirigentes de la Asociación Central le ofrecieron una comida. Osses viaja al país azteca a fin de arreglar los detalles de las próximas jiras de San Lorenzo de Almagro, Racing, Independiente y Lanús, de Buenos Aires, y de Peñarol, de Montevideo.

El "clásico" ríoplatense

En el momento, Argentina aparece superior a Uruguay. Lo indica su triunfo del domingo por 2-1, que le significó el desquite del 1-0 que le hicieron los orientales en el Sudamericano último. El match se jugó en el Estadio Centenario, de Montevideo. En este triunfo, los albiceleste superaron su actuación ante Italia. Lo mismo ocurrió con los uruguayos, quienes mejoraron con respecto a su presentación reciente en Río de Janeiro, donde los ganó el "scratch" brasileño por 2-0, en un match plagado de incidentes. Los dos goles de Argentina los hizo el interior de Independiente, Ernesto Grillo. Las dos jugadas fueron como calcadas por el extraordinario insider rojo. La defensa celeste se paralizó frente al dominio del scorer, quien dejó sin chance a Maceiras con sendos tiros. El tanto de Uruguay lo convirtió Abbadie. En la foto de arriba, el buen meta argentino Domínguez asegura el balón y evita el apremio de Ambrois. Abajo la jugada que precede al tanto uruguayo. Sasia logra ceder en dirección a Abbadie, pese a la intervención de Vairo (3), que queda tendido en el césped. El puntero recibirá el balón y tras eludir a Giménez, chuteará por bajo para vencer a Domínguez. Después de esta victoria, crece la expectativa del match que sostendrán el domingo los conjuntos de Argentina y Brasil, en disputa de la Copa del Atlántico.

FIESTA DE LA NIEVE HARAN LA "U" Y UC

Las ramas de esquí de los clubes Universidad Católica y de Chile están completando los detalles de la "fiesta de la nieve", que harán en Farellones los días 14 y 15 de este mes. Están empeñados en dar al espectáculo el mismo brillo que alcanzó en los años 1947, 48 y 49. Participarán la mayoría de los efectivos de ambos planteles.

DIJO LA PRENSA

LA NACION

"¿QUE VAMOS a decir de Palestino? Cierto es que se ha insinuado una recuperación, pero dista mucho del campeón del 55. Del cuadro elegante, señorial, firme, goleador que se ganó la corona como bueno. En ese match con Everton, le vimos flaquear la defensa, hasta sus valores de la línea de Almeyda. Y el ataque tiene vacíos, con José Fernández hacien dolo prácticamente todo. Ya le han hecho 18 goles al campeón —justo dos por cada match—, y su delantera ha conseguido sólo 12."

EL MERCURIO

"DE TODOS modos hemos de seguir confiados en la asombrosa vitalidad de Luis Ayala, en su capacidad genial para asimilar nuevos recursos técnicos y, sobre todo, en esa su condición tan propia de no amilanarse ante ningún adversario, salvo, como ocurrió en este caso, la gravitación de un conjunto de circunstancias que habrían de pesar sobre el más esforzado espíritu."

EL DIARIO ILUSTRADO

"PERO, el rival de Salvia en esta semana es uno de los bravos argentinos que han venido en esta temporada. El campeón de Córdoba, Humberto Madrisa, empatador reciente del campeón Cárcamo, es ante todo peleador."

ULTIMAS NOTICIAS

"ALGUNOS espectadores se acercaron el domingo a la tribuna de prensa, para pedir un panfalito. Se trata del número de las camisetas de algunos conjuntos, que los usan muy chicos o de un color muy parecido al de las casacas. Por ejemplo, Magallanes si tuviera color rojo en sus números podría distinguirse mejor el jugador, en sus cambios de juegos o desplazamientos rápidos, servidos los amigos."

EL DEBATE

"HACE MAS de 13 años, que el boxeo chileno no produce un valor de jerarquía mundial, capaz de llegar a las máximas alturas en este duro deporte.

El último pugilista que alcanzó a codearse con los mejores, haciéndose valer en el ambiente más exigente, Estados Unidos, fue Arturo Godoy, el bravo boxeador iquiqueño que comprendió el mundo deportivo con sus memorables actuaciones cumplidas ante Joe Louis, sin duda, uno de los mejores exponentes que ha tenido el boxeo, a través de todas las épocas."

EL CLARIN

"LOS DIPUTADOS, Armando Mallet, Belarmino Elgueta y Julio von Mühlenbrock, presentaron a la Cámara un proyecto de ley, destinado a financiar la construcción de estadios en el país, con motivo del próximo mundial de fútbol."

P. M.

"LOS AMATEURS, no obstante la brillante gestión de Dittborn en Lisboa, se mostraron apuradísimos para que se les entregara la presidencia de la Federación a ellos. Incluso, a los minutos de haber bajado del avión Dittborn, le tocaron el tema.

Pero sus pretensiones van aún más allá: también quieren la presidencia de la Comisión Organizadora del Mundial, en circunstancias que en este asunto no han tenido arte ni parte, y se trata de una junta de carácter eminentemente profesional."

LA TERCERA

"EL ESPIRITU deportivo y de sacrificio de los ciclistas chilenos es admirable. Digno de toda clase de elogios y de ayuda. Especialmente de esto último, que es esencial y justo. No desconozco que lo primero también lo es, pero, insistiré que lo segundo tiene una importancia capital y urge que se vaya en ayuda de este deporte."

LA SEGUNDA

"AL MARGEN de la temporada que se anuncia para agosto próximo, con la selección de Checoslovaquia, ya se empezaron a programar los partidos para el año 1957. Es así como a manera de anticipo de lo que será nuestro país desde el año próximo, ya en la Federación Chilena de Fútbol, se ha recibido la primera proposición para participar en la temporada internacional próxima. Es el Club Vojvocina de Yugoeslavia, el que anuncia algunos partidos en Chile en julio de 1957."

ULTIMA HORA

"EL CICLISMO provincial acusó otro repunte de calidad en la disputa de la Doble Curicó. Desde un tiempo más o menos largo, los ciclistas sureños se vienen entrevarando con mucha prestancia en cuanto certamen importante se desarrolla por estos lados. Incluso, en los dos últimos torneos nacionales, ha habido oportunidad de apreciar la capacidad de estos valores."

EL SIGLO

"DIREMOS, entre tanto que el señor Dittborn pertenece al Club Deportivo de la Universidad Católica, y que en consecuencia, el nuevo presidente tendrá que provenir del fútbol amateur, el que designó una ghita, compuesta por los señores Humberto Terán, Héctor Bravo, Luis Gaete, Desiderio Cárcamo y Eduardo Gordon, todos ellos miembros de la ANFA, para que, de entre ellos salga el futuro presidente del fútbol nacional."

Resultados de la "Copa Inauguración" realizada el domingo en cancha de Portillo

Competencia de esquí, organizada por el Ski Club Portillo

El domingo se realizó en la cancha "La garganta plateau", de Portillo, la competencia de esquí organizada tradicionalmente por el Club Portillo, con motivo de la inauguración de la temporada en el mencionado centro cordillerano.

Este torneo, llamado "Copa Inauguración", consistió en un slalom de cuarenta y cinco puertas sobre la ladera de la garganta. Ganador de esta prueba resultó Jorge Pfingstorn, perteneciente al Club de la Universidad Católica en la primera categoría, quien realizó las dos bajadas reglamentarias sin contratiempos. Segundo se clasificó José Luis Vergara, del Ski Club Chile, y tercero, Sergio Navarrete, del Ski Club Portillo, quién, a pesar de tres caídas, colocó un buen tiempo.

Los resultados generales de esta prueba fueron los siguientes:

1.o— Jorge Pfingstorn	1' 52" 5/10
2.o— José Luis Vergara	1' 57" 1/10
3.o— Sergio Navarrete	2' 05" 2/10
4.o— Jaime Braun	2' 08" 2/10
5.o— Sven Linneberg	2' 09" 5/10
6.o— Juan Detwiller	2' 17" 1/10
7.o— Francisco Boher	2' 35" 2/10
8.o— Jorge Escobar	2' 44" 3/10
9.o— Roberto Edwards	2' 44" 9/10
10.o— Fernando Boher	2' 48" 2/10

DESCALIFICADOS: Mario Vera, Alfredo Aliaga, Roberto Müller, Humberto Ramírez, Víctor Tagle y Hernán Boher (por inconvenientes de la cancha).

En PORTILLO ¡hay abundante nieve...!

Ante la noticia errónea, enviada por su corresponsal en Los Andes, que publica un matutino de ayer, afirmamos categóricamente que en las canchas de ski de PORTILLO **hay abundante nieve**, proveniente de reciente nevazón, y que, como todos los años, el pasado viernes 29 de junio se corrió la COPA INAUGURACION, con gran afluencia de deportistas y amantes de los deportes invernales.

El GRAN HOTEL PORTILLO le espera esta temporada, con todas sus comodidades y atracciones, sus magníficas canchas de ski y su clima incomparable.

Publitecs

Informes y reservas en:
CONSORCIO HOTELERO DE CHILE, S.A.
CALLE MIGUEL CRUCHAGA 920 - 3er PISO - FONO 65888 - STGO.

Remate de Casimires
SASTRERIA GUTIERREZ
ALAMEDA 987
Orden de don Alfredo Gutiérrez M.
Hoy, de 6 P. M. adelante
HAY: Casimires de diferentes calidades y dibujos, en cortes de tres metros.
A LA VISTA
GERMAN GEEL MIRA
Martillero Público
Monjitas 639

Eliminado Ayala del torneo de Wimbledo

Junto a Davidson perdió en dobles varones f australianos Cooper y Fraser. Y en el mixto, con Thelma Long, cayó vencido por el binom do por Trevor Fancutt, de Africa del Sur y Seeney, de Australia.

WIMBLEDON, julio 3.— (UP).— Louise Brough s sencillos de damas de Wimbledon, pasó a los sem Shirley Fry superó inesperadamente a la sembrada Gigson. Otra norteamericana, la señora Beverly Fi que retirarse por estar embarazada. Y la británica Buxton, pasó también a los semifinales, por Default.

Desde 1939 ninguna británica había llegado a los nales, y toda vez que Angela Buxton deberá enfrentar compatriota Pat Ward en los mismos, será esta la vez que una británica rompe el monopolio norteame los finales.

En los cuartos de final, Ashley Cooper y Neale F Australia, vencieron al chileno Luis Ayala, cuarto ca ding", y al sueco Sven Davidson, por seis-dos, tres tres y seis-dos.

En la cuarta vuelta de cuartos finales mixtos Fancutt, de Africa del Sur, y Daphne Seeney, de superaron a Luis Ayala y Thelma Long, de Australia tres y ocho-seis.

En la cuarta vuelta Jaroslav Drobny, de Egipto Drobny, de Gran Bretaña, aventajaron a Orlando G Cuba, y Louise Snow, de Estados Unidos, por seis-do dos.

Louise Brough venció a Shirley Bloomer de Gran fia, por cinco-siete, seis-uno y seis-tres, pasando a finales.

Shirley Fry batió a la norteamericana Gibson por seis, seis-tres y seis-cuatro.

Otros resultados del día fueron:

Neale Fraser, de Australia, y Pat Ward, de Gran batieron a Howard Walton y G. Evans, de Gran por seis-dos y seis-tres.

Ann Shilcock y Angela Mortimer, de Gran Bretaña tajaron a Ginette Bucaille y Suzanne Schmitz, de por seis-uno y seis-cinco.

Hugh Stewart, de Estados Unidos y Erica Vo Alemania, ganaron a Ian Vermaak y Thea Hale, de Sur, por cinco-siete, seis-cuatro y seis-dos.

Nicolo Pietrangeli y Orlando Sirola de Italia a Hamilton Richardson y Vic Seixas, de Estados U seis-tres, ocho-diez, seis-tres y seis-cuatro.

Lew Hoad y Ken Rosewall, de Australia, vencie Anderson y Roy Emerson, de Australia, por seis cuatro y doce-diez.

Louis Brough y Shirley Fry, de Estados Unidos a Collette Monnot y Beatrice de Chambure, de Fra seis-cero y seis-uno.

Angela Buxton, de Gran Bretaña, y Athes Gibs tados Unidos, aventajaron a Dorothy Knode, de Estados, y Christiane Mercelis, de Bélgica, por seis-tre dos.

Vic Seixas y Shirley Fry, de Estados Unidos, Geoff Paish y Anne Shilcock, de Gran Bretaña, por seis-tres y seis-cuatro.

POR los BARRIOS

EL CIRCULO Atlético Royal de la comuna Quinta Normal ha organizado una competencia pedestre denominada Circuito Héctor González, para el domingo a las 15 horas, partiéndose desde la secretaría, de calle Andes 3913. El recorrido será el siguiente: Andes, Robles, Mapocho, Lourdes, Carrascal, Tucumán, Mapocho, Samuel Izquierdo, J. J. Pérez, Robles, Andes hasta Villasana. Mañana habrá asamblea general a las 20 horas.

—o—

UNA IMPORTANTE reunión celebrará esta tarde en Catedral 2916, la Liga de Obreros Municipales. Deberán concurrir además de los delegados de los clubes afiliados a esta liga, los dirigentes de la misma, a fin de tratar la siguiente tabla: modificación al Calandario Oficial; tratar los informes de partidos jugados en la semana y fijar los partidos para la presente semana.

—o—

EL PUNTAJE hasta el momento del torneo oficial de ascenso y serie de honor de la Asociación Cuarta Comuna, es el siguiente: División de honor, primer lugar, Laboratorio Chile, Máximo Garay y Latorre con 5 puntos; Población Carreras con 2 y 20 de Enero y J. Innovación con 0 puntos. Ascenso Benjamín Valdés y Embajador Quintana con 6 puntos; Población Velásquez y Población Edwards con 4; Población Igualdad y Trabajo con 2; Francisco Arellano y Solari con 1; Unión Bélgica con 0 puntos. El domingo continuará efectuándose esta competencia con los siguientes partidos: Laboratorio Chile con Latorre; Población Delicias con Innovación (clásico de la fecha) y Población Velásquez con Población Edwards.

—o—

DEPORTIVO "Juventus, desafía a clubes congéneres que dispongan de tres equipos adultos para jugar el domingo por la mañana. Dirigirse a Luis Pérez, teléfono 82222.

—o—

DEPORTIVO Apolo venció con su primer elenco al Deportivo CIC, por la cuenta de 5-4, perdió con el segundo por la cuenta mínima, venciendo por el reglamentario con el tercero.

—o—

EL CLUB Deportivo Juventus que tiene cancha en el Estadio Nacional, desea concertar partidos amistosos de fútbol para jugar los domingos por la mañana con clubes que dispongan de dos o tres equipos adultos. Contestar al teléfono 88355, señor Albornoz, o calle Carmen 766.

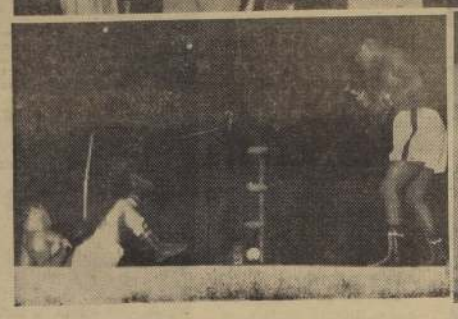

DIRECTIVA DE UN CLUB DE TIRO. — El Club de Tiro al Blanco de Melipilla, eligió la nueva directiva para el período 1956-57, designándose presidente al entusiasta y antiguo deportista de esa ciudad, señor Fernando Rojas Venegas, que con este motivo recibió múltiples felicitaciones. La nueva directiva está formada por las siguientes personas que figuran en el grabado: Presidente, señor Fernando Rojas; vicepresidente, señor Adolfo Riquez; secretario, señor Carlos González; prosecretario, señor Luis Carrasco; tesorero, señor Héctor Morales; protesorero, señor Vicente Castillo; capitán, señor Jorge Rojas; vicecapitán, señor Francisco Vial, y director señor Ramón Jiménez.

MONTEVIDEO VIO A UN GRAN CAMPEON

MONTEVIDEO vivió el mayor acontecimiento de su historia pugilística, con motivo de la pelea en que Pascual Pérez retuvo su título de campeón mundial de peso mosca al derrotar al cubano Oscar Suárez. Fue un buen combate. Bravo, intenso, de acciones recias, espectaculares. La nota más vibrante estuvo a la altura del quinto round, cuando Suárez alcanzó al campeón con una derecha y lo mandó a la lona, aunque sin cuenta. A partir de allí, Pérez inició una labor sostenida, sin pausa, que fue demoliendo al pugilista antillano. En el décimo asalto, Suárez tuvo una caída de nueve segundos, y en el undécimo, abatido y sangrante, por una herida en la cabeza, sin fuerzas, debió rendir tributo a la superioridad del argentino. Pascual Pérez impresionó bastante bien en este triunfo. Estuvo guapo y certero, potente y efectivo. Trabajó con seguridad, exhibiendo fibra y clase de campeón. Estos grabados reproducen algunos aspectos interesantes del match librado en el ring del Estadio Peñarol. Arriba, a la izquierda, el árbitro procede a formular las instrucciones de práctica a los dos púgiles. Se alcanza a ver también a Felipe Segura, entrenador de Pérez. A la derecha, en cuerpo a cuerpo, el campeón se agazapa para meter ambas manos al estómago del cubano, que fue valiente y decidido. Abajo, la espectacular caída de Pascual Pérez, donde no hubo margen a contarle. A la derecha, el nock-dawn de Suárez, tras haber soportado/agobiador castigo. Pascual Pérez defenderá de nuevo su corona en septiembre próximo, frente al inglés Dai Dower, en Londres. Percibirá un premio de 30 mil dólares. (Foto por gentileza de "El Día", de Montevideo.)

ESTA FOTOGRAFIA se la tomó a Sergio Salvia cuando cumplía con su entrenamiento diario. Ha trabajado sin tropiezos, de modo que se aguarda de él una performance que lo devuelva en toda su potencia de pegador. Siempre se agrandó ante rivales de la jerarquía de Madriaga.

Salvia en su pelea más importante: con Madria

El espectacular noqueador chileno enfrentará pasado mañana al argentino.

Tiene gran importancia el cotejo que sostendrá el viernes próximo Sergio Salvia, con el argentino Humberto Madriaga. Este, aparte de estar bien ubicado en el escalafón de los livianos de su país, viene de empatar con Augusto Cárcamo. Lo que quiere decir que si el pegador que adiestra Sabino Villarroel cumple una labor destacada, el campeón de Chile tendrá que darle una opción por el título. O bien Andrés Osorio, en el caso de que éste supere a Cárcamo en el combate que van a librar próximamente.

Todo lo anterior está indicando que estamos en presencia de un encuentro de bastantes proyecciones. Y por si solo atrayente. Salvia ha sido en esta temporada una figura de notables perfiles porque se ha visto en todo su poderío de noqueador. Hizo un match flojo con Helvio Heredia, que en todo caso no le quita esa aptitud tan suya y decisiva. El compromiso que asume es severo, quizá si el de mayores dificultades que ha tenido en su trayectoria dentro del profesionalismo. Con Cárcamo, Madriaga convenció ampliamente, exhibiendo recursos de buen boxeo, mucha entereza y efectividad en sus tiros de ambas manos. Cabe recordar que el campeón de Córdoba registra una actuación sobresaliente. Entre sus vencidos se cuentan valores de primera fila, muchos de los cuales han actuado en nuestro medio, como es el caso de Azuage, Boretti, Rotondo y Lopiano.

INTENSO ha sido el trabajo desplegado durante en el gimnasio por Humberto M estado es inmejorable, lo que unido a las buenas aptitudes en su encuentro con Cárcamo, lo transforman en un ri riesgo para Salvia. En la nota gráfica, el cordobés en sesión de entrenamiento.

La reunión de pasado mañana en el ring del Caupolicán, contará con otro lance a 10 asaltos e internacional. Será la reaparición de Pacífico Campos, que cruzará guantes con el mendocino Eleuterio Díaz. La última actuación de Campos fue cuando perdió ante Ubaldo Sacco, de manera que esta pelea representa para él una buena ocasión de obtener a tación.

Se realizarán, además cuentros preliminares, ellos entre Hugo V Sergio Alvarado, y Raúl Pérez y Ramón Los dos pactados a Pérez, pugilista de fos desde su debut sensación de que p arriba.

Colo Colo es puntero por donde se le mire

A continuación consignamos un cuadro en el que aparece la ubicación actual de los 14 equipos que intervienen en el torneo profesional de fútbol; los puntos ganados y perdidos; número de partidos ganados, empatados y perdidos; goles a favor y en contra; nombre del goleador de cada equipo; porcentajes recibidos hasta la 9a. fecha, y el próximo rival:

Lugar	EQUIPOS	PUNTOS G.	PUNTOS P.	PARTIDOS G.	PARTIDOS E.	PARTIDOS P.	GOLES F.	GOLES C.	Goleador	Goles	Recibido hasta la 9a. fecha	Próximo rival
1.o	COLO COLO	15	3	7	1	1	19	8	Crémaschi	10	$ 9.511.665	G. Cross
2.o	WANDERERS	14	4	5	4		19	10	Riquelme	6	4.684.539	Stgo. Morning
3.o	MAGALLANES	13	5	4	5		15	8	Barrionuevo	7	3.821.364	U. de Chile
4.o	U. DE CHILE	11	7	5	1	3	19	13	Ferrari	9	3.391.389	Magallanes
5.o	RANGERS	10	8	3	4	2	14	9	Longo	5	2.289.657	O'Higgins
5.o	EVERTON	10	8	3	4	2	15	14	Ponce	4	3.225.537	Audax
7.o	AUDAX	9	9	3	3	3	16	14	Martínez	5	2.527.800	Everton
8.o	STGO. MORNING	7	11	2	3	4	12	18	Díaz	3	1.660.693	Wanderers
8.o	U. ESPAÑOLA	7	11	2	3	4	12	20	Valdés	5	2.831.823	San Luis
10.o	O'HIGGINS	6	12	2	2	5	11	14	Villarroel	5	2.159.823	Rangers
10.o	SAN LUIS	6	12	2	2	5	9	12	Pappa	5	2.769.578	U. Española
10.o	PALESTINO	6	12	2	2	5	12	18	Fernández	4	2.907.190	Ferro
10.o	G. CROSS	6	12	1	4	4	11	16	Espinoza	4	1.736.913	Colo Colo
10.o	FERRO	6	12	1	4	4	9	19	Zárate	3	2.090.304	Palestino

Básquetbol

En el gimnasio del Deportivo Famae se efectuará mañana, la rueda inicial del Campeonato de Básquetbol de la Asociación Santiago. La competencia comenzará a las 20.15 horas con el partido entre los quintetos del Pedro Montt y Sirio, encuentro que seguramente deberá favorecer al elenco de colonia, que luce el título de campeón del año pasado. Pedro Montt, por su parte, que de más está decir, es un cuadro liviano sin mayores pergaminos, está dispuesto a constituirse en adversario de peligro para las pretensiones de Sirio, basado en su entusiasmo y superación.

En el encuentro de fondo, debutará en la serie de honor el elenco representativo de Audax Italiano, que obtuvo el primer puesto en el torneo de la serie de Ascenso. Precisamente por su calidad de debutante y con las pretensiones que lógicamente lleva todo equipo cuando ingresa a una división superior, podrá convertirse en serio rival para el quinteto del Famae, que aún cuando es un cuadro ducho y experimentado, tendrá que superarse para doblegar a un grupo de jóvenes que esperan ofrecer una buena presentación.

SUPLEMENTO DE MAÑANA.-

"La Nación" ofrece las mejo crónicas de la Copa del Atlán y de la pelea entre Pérez y Su

"LA NACION", el "diario de los deportistas", ofrece en su "Suplemento Deportivo" de mañana las mejores crónicas que se han escrito sobre la pelea por el campeonato mundial de los pesos mosca, entre Pascual Pérez y Oscar Suárez, con abundante material gráfico, y con el respaldo crítico de un periodista como Renato González, Mr. Huifa. Asimismo, nuestro compañero de labores y enviado especial de LA NACION a estas justas de señalada trascendencia, comenta, en forma exclusiva, la impresión que le merece la bullada "Copa del Atlántico", luego de haber presenciado el triunfo de Argentina sobre Italia, y el de Argentina sobre Uruguay.

Nuestro Suplemento ofrece también interesantes notas sobre tópicos de fútbol, boxeo, ciclismo y automovilismo, aparte de o "cuco" del Ascenso; "Pourri" por Paco Laguna; la página "Con Huifa"; declaraciones textuales de jas, Ignacio Aguilera, Roberto Amiuzai, después de las peleas de el difícil trance en que se verá el Salvia en su match con Madriaga, capítulos de la vida y milagros de jugador más notable que hay el fútbol chileno, etc. En la co mo "Figuras", aparecen el "U", Ferrari; Godoy, uno de los más parejos del fútbol nacional; Sergio Valdés, siempre esperanza sionalismo, y Escuti, el ya "veter ro internacional.

ASES DEL VOLANTE COMENZARAN A ENTRENAR MAÑANA EN LAS CONDES

El Circuito de los Dominicos quedará abierto desde las 15 horas para los adiestramientos.— De cuatro pruebas constará la reunión del domingo.

Miembros del directorio de la Asociación Volantes de Chile y de la Comisión Técnica de la misma institución, al frente de su presidente don Antonio Muza Méndez, inspeccionaron ayer la ruta del "Circuito de los Dominicos", en Las Condes, escenario, el domingo próximo, de la interesante competencia automovilística "Gran Premio Cadete" y accediendo a una petición de los corredores que participarán en dicho evento, procederon a autorizar, a partir de mañana, los entrenamientos controlados en pista, de las diversas máquinas que se hallan oficialmente inscritas para participar en esa prueba.

Estas prácticas, previas las revisiones del caso y la respectiva orden de salida a cada piloto para tomar el circuito, por las autoridades organizadoras de la reunión del domingo, se iniciarán a las 15 horas, y se extenderán hasta las 17 horas.

Como se ha informado, el programa de este festival automovilístico consulta la realización de cuatro carreras para distintas categorías. Se dará comienzo a la reunión, a las 14.30 horas, con una prueba a 2 vueltas del circuito a 4 kilómetros, 200 metros, para "Burritas", o sea, coches antiguos modelos "T". Luego les tocará el turno a los coches "Carrozados" o standard, que competirán sobre 5 vueltas; a continuación a las máquinas especiales de pista tipo "Baquet", que correrán 10 vueltas y por último a los cracks de fuerza libre, en sus poderosas máquinas tipo "Gran Premio", lo que dirimirán superioridades a 25 vueltas, protagonizando el número de fondo de la reunión.

En la categoría "Burritas" han inscrito sus nombres varios "racers" de reconocida pericia, tales, entre otros, como Fernando Carozca, los hermanos Briceño, Belisario Araya y Justo Casas. En "Carrozados", los favoritos son Jaime Urzúa, Juan Luis Undurraga y José Manzur; en "Baquets", la prueba estará entre Jaime Vergara, Jacinto Vigueras, Mario Kappés, Emilio Barnot y los hermanos Herrera, y en fuerza libre, la lucha se presenta incierta para los ases internacionales Bartolomé Ortiz, Raúl Jaras, Nemesio Ravera, Mario Ramírez, Carlos Niemayer, Humberto Valenzuela y Teobaldo Díaz.

Continúa el fútbol de Colegios Particulares

El campeonato interescolar de fútbol para colegios particulares, que organizó el Club Deportivo Universidad Católica, sigue esta tarde con los siguientes partidos:

Instituto Alonso de Ercilla con Liceo Muriaido, tres equipos; Academia de Humanidades con Padres Franceses, tres teams; Saint George's College con Colegio Alemán, tres elencos; Liceo Alemán con Verbo Divino, infantiles e intermedia, y Scuola Italiana con Instituto Luis Campino.

BOXEO al día

NUEVA YORK, 3.— (UP). — El ex aspirante al campeonato mundial del peso mediano Joey Giardello puso anoche fuera de combate, en el primer round, a Tony Baldoni en la pelea de fondo del programa de la arena San Nicolás, y con su impresionante triunfo probablemente haya conseguido volver al Madison Square Garden para el mes próximo.

Giardello dijo que ya se encuentra en condiciones de enfrentarse otra vez a los principales contendientes de su división, y el Director Gerente del Club Internacional de Boxeo, empresa del Madison, Harry Markson, declaró que está pensando en concertarle una pelea para agosto con Rory Calhoun, que está invicto, con 22 victorias consecutivas.

Giardello, que era favorito en proporción de 14 a cinco, noqueó sensacionalmente a su contrincante, a los dos minutos y 46 segundos del primer asalto, con una andanada que culminó en un gancho izquierdo doble y un directo de derecha a la mandíbula. Baldoni permaneció, luego, tendido sobre la lona por espacio de cuatro minutos.

El doctor Alexander Schiff le reconoció, en el cuadrilátero, y más tarde en su vestuario, y dijo: "Temía que hubiera sufrido una conmoción, pero parece que se encuentra ya perfectamente".

Este fue el segundo nocaut consecutivo sufrido por Baldoni. El anterior se lo propinó Ralph "Tigre" Jones, el ocho de febrero. Es el tercero que sufre como profesional, y su cuarta derrota en 22 encuentros. Para Giardello fue su triunfo número 59 y su vigésimoprimer nocaut en 77 peleas.

o—O—o

BUENOS AIRES, 3.— (UP). — "La Razón" informa que el campeón mundial de peso mosca, Pascual Pérez, realizaría, próximamente, un combate en Santiago, enfrentando al campeón chileno Germán Pardo. El match había sido organizado tiempo atrás, pero debió suspenderse por una lesión sufrida por Pérez, quien luego inició su adiestramiento para defender su título ante el cubano Oscar Suárez. Agrega "La Razón" que en el combate de Santiago no estaría en juego el título de Pérez, quien hará su próxima defensa de la corona frente al galés Dai Dower. Tras este combate, si resultara vencedor, Pérez enfrentaría al mexicano Memo Díez. "Crítica", entretanto, informa que Oscar Suárez indicó a su paso por Buenos Aires, que está dispuesto a enfrentar a Pardo, si la pelea se realizara en esta capital.

o—O—o

A FIN DE financiar una jira a través del país, el club infantil Atlético Marcoleta, ha organizado un festival para el sábado en el local del México, San Pablo 1617. Se trata de una velada artístico-musical en la que tomarán parte conocidos artistas de esta capital.

o—O—o

EL PROXIMO mes celebrará su 22.o aniversario el México Boxing Club, y como es costumbre la programación de festejos abarcará siete días. Entre otros actos, la institución hará entrega de algunos premios a los más sobresalientes defensores del popular club de San Pablo. A fin de elaborar y proyectar algunas innovaciones de importancia para el mejor éxito de este nuevo aniversario, su directiva se reunirá esta noche, a las 20 horas, y el domingo, a las 11.30 horas, en su local de costumbre

CAZA Y PESCA

Los delegados de clubes y asociaciones que forman el Consejo de la Federación de Cazadores a una sesión especial que y Pesca de Chile, se hallan citados a celebrará hoy a las 19 horas en calle Serrano 130, a fin de tratar importantes materias relacionadas con la organización general de estos deportes, y la programación de los campeonatos para el año en curso, además de los reglamentos por los cuales deberán ceñirse en el futuro.

La directiva propondrá algunas modificaciones tendientes a dar mayor participación efectiva a los delegados en los trabajos de la Federación y lograr así, mayor contacto con todos los clubes. El Consejo también deberá pronunciarse sobre la renuncia del Director señor Luis Estrada Joglar y proceder a la elección correspondiente.

CLUB "5 DE ABRIL", CAMPEON DE FUTBOL

El club deportivo "5 de Abril" de la Asociación de Fútbol de San Javier, se clasificó campeón de apertura. El encuentro final debió jugarlo con Tricolor a quien venció por la cuenta elenco con: Méndez; Sepúlveda mínima. El ganador formó su y Eduardo Jorquera; Morales Sepúlveda y Espinoza; Sáez Ramos, González, Castro, Sepúlveda, Marín y Angel Ramos.

CITACIO

TENIENTE GODO hoy, a las 19.30 h de directorio, es n de costumbre.

UD. MS

cargue su lágri los de sus seres para 20 centa Herramientas GRATIS CENTRAL DE FUENTES Leonardo Co Monjitas 835.

VISITA DEL MINISTRO DEL INTERIOR AL NORTE

ANTOFAGASTA.— A las 13 horas llegó a esta ciudad el señor Ministro del Interior, coronel don Benjamín Videla Vergara, que fue recibido en el aeródromo por autoridades y vecinos. En sus declaraciones a la prensa manifestó:

"Vengo a imponerme personalmente de los problemas del agua potable, la energía eléctrica y los abastecimientos. Mi propósito es comprobar si todo se está realizando en conformidad al plan establecido o si es necesario impulsar algunas medidas para obtener una más pronta solución".

Durante el resto de la tarde el Ministro efectuó visitas a las obras del agua potable, de la energía eléctrica y los servicios de la ciudad.

A las 20 horas declaró:

"Me voy optimista porque los problemas caminan hacia buenas soluciones".

El señor Ministro seguirá mañana al norte.— (IRIARTE, corresponsal).

VISITAS REALIZADAS.— Durante su estada en este puerto, el señor Benjamín Videla Vergara, Ministro del Interior, realizó las siguientes visitas: a las instalaciones del moderno aeródromo de Cerro Moreno, a la Compañía Nacional de Fuerza Eléctrica, a las poblaciones del Servicio de Seguro Social, a la Empresa de Agua Potable, a la Corporación de la Vivienda, a las instalaciones de la ENDESA, a la Planta de Acido Sulfúrico de la CORFO y a los tubos de agua potable.

El señor Videla pudo comprobar que en todas partes los trabajos se desarrollan con toda normalidad.

La inspección comprendió, además, las bodegas de INACO y del Frigorífico CIFA, el Mercado Municipal y el comercio de la ciudad.

En el día de hoy se visitaron las obras del nuevo Cuartel del Regimiento Esmeralda y se efectuó una reunión con los jefes de servicios en la Intendencia.

Al mediodía el señor Ministro continuó viaje a Arica.— (IRIARTE, corresponsal).

Transmisión del Mando en Club de Leones de la ciudad de Rancagua

RANCAGUA.— El sábado próximo, a las 21 horas, se iniciará en el Club Social de Rancagua la tradicional fiesta de la transmisión del mando con que el Club de Leones celebra todos los años el cambio de directiva.

En esta oportunidad, asumirá la presidencia de la institución el señor Ramón Canala Zarrandicoechea, quien recibirá las insignias del mando de parte del actual presidente, don Arturo Toro Venegas.

La fiesta consistirá en una sesión solemne, cumbre de gala y baile social, que serán amenizados por la Orquesta Panamericana. Habrá también algunos números especiales de danzas, canto y variedades.

A estos actos han sido especialmente invitadas todas las autoridades locales, civiles, militares y eclesiásticas y las autoridades leonísticas del distrito.

Durante la sesión solemne se procederá a la entrega de diversos premios obtenidos por los leones por el trabajo durante el año.

NUEVA DIRECTIVA.— La nueva directiva que asumirá, está compuesta como sigue: presidente, Ramón Canala Z.; primer vicepresidente, Héctor González V.; segundo vicepresidente, Ignacio Jiménez Orrego; tercer vicepresidente, Juan Figueroa; secretario, Washington Magalhães; tesorero, Eduardo Arellano; prosecretario, Raúl Pizarro; tesorero, Miguel Ibarra; tuerceros, Manuel García; vocales, Alberto Cortínez, Ricardo Tudela, Rafael Walker y Lautaro Gómez.— (FERNANDO LUCERO A., corresponsal).

Liceo Coeducacional de La Cisterna será inaugurado el jueves

Con asistencia de autoridades educacionales, municipales y de directivas de centros de padres y apoderados, tendrá lugar el jueves, a las 11 horas, en un solemne acto, la inauguración del Liceo Coeducacional de La Cisterna, ubicado en la calle Goyenechea N.o 144.

RANCAGUA.— Directiva del Club de Leones, encabezada por el secretario abogado de la Intendencia de O'Higgins, señor Arturo Toro Venegas, que el sábado hará traspaso a la que preside el Dr. Ramón Canala Zarrandicoechea. De pie, de izquierda a derecha, Héctor González, Humberto Barberis, Washington Malagueño, Lautaro Gómez, Manuel García, Juan F. Figueroa, Dr. Rafil Vásquez, Dr. Ricardo Tudela, Eduardo Arellano, Arturo Toro y Dr. Ramón Canala.— (Foto de Fernando Lucero A., corresponsal)

Breves del País

RA.. JAVIER.— La fuerte lluvia del sábado ha sido beneficiosa para los campos de rulo y ha tranquilizado a los agricultores que estaban alarmados por la falta de agua para las siembras de trigo.— (CASTRO, corresponsal).

CHILLAN.— El Cuerpo de Bomberos fue llamado en esta ciudad para combatir a su mejor amigo: el agua, que inundó una casa en calle Independencia, debido al desborde de un canal cercano.

QUINCHAMALI.— Con solemnidad fue inaugurado el cuartel para el Retén de Carabineros de esta localidad, acto que fue presidido por el señor Prefecto de Ñuble, coronel Ettel Villablanca.

MARIA ELENA.— He continuado el interés por matricular nuevos alumnos en el Liceo Mixto Diurno de esta localidad, que ya tiene una asistencia promedia de 45 niños en el primer año de humanidades.

LLANQUIHUE.— Debido al progreso de este pueblo, los vecinos han solicitado la creación de una Tenencia de Carabineros, idea que ha sido acogida por el señor Alcalde de Puerto Varas.

COQUIMBO.— El mal estado del servicio sanitario de este puerto conoció en una visita el Intendente de la Provincia, señor Adolfo Belles y de inmediato dio instrucciones para arreglar las deficiencias.

Laguna de Portillo podría regar zonas de Aconcagua y Valparaíso

LOS ANDES.— Don Francisco Ibarra Figueroa, comerciante, minero y agricultor de gran prestigio en la zona, conocedor del agro aconcagino, hace años que brega por un interesante proyecto referente a un servicio de regadío para las provincias de Valparaíso y Aconcagua, mediante el suministro de la Laguna del Hotel Portillo.

Abordado por el corresponsal de este diario, el señor Ibarra empieza por decirnos que él reclama la construcción del Tranque de Vilcuya, porque habría que levantar de su actual nivel la línea del Ferrocarril Internacional, como también sobar las cañerías de agua potable para dejar lecho al tranque mismo.

Además, siendo el río de un enorme desnivel, el tranque está condenado a embancarse en sus primeros años.

En cambio el proyecto de regadío desde la Laguna Portillo no acarrearía ninguno de estos inconvenientes, y por ser éste un tranque natural no reviste peligro y sólo bastaría la construcción de un túnel y sus compuertas, obra que no demoraría más de cinco meses con un costo muchísimo más bajo que el proyectado Tranque de Vilcuya.

Mi proyecto —agrega— consulta la construcción de un túnel de 778 metros de largo por 25 metros más abajo del actual nivel de las aguas de la Laguna del Inca, con la garantía que las aguas que se consumen son recuperables todos los años, pues la hoya hidrográfica tiene más de cien kilómetros cuadrados que cuenta con almacenamientos de nieve muy considerables.

Como digo, termina nuestro interlocutor, este obra demoraría cinco meses a bajo costo, terminando así el problema del regadío, en cambio el tranque de Vilcuya demoraría 20 años a enormes sumas.

—oOo—

En octubre de 1951 fue inaugurado el moderno Hospital de Los Andes realizado tras un proyecto de ley auspiciado el 21 de julio de 1942 por los diputados regionales don Abelardo Pizarro y Pedro Jara del Villar, más el senador don Alfredo Cerda Jaraquemada. Este nuevo establecimiento vino a reemplazar al viejo caserón establecido en 1854 por el Gobernador don José María Infante.

Pero el nuevo hospital sigue funcionando con la misma lavandería de hace más de 100 años, donde diez mujeres trabajan bajo las duras inclemencias del tiempo con sistemas primitivos.

El establecimiento carece aún de montacargas, de modo que los alimentos y medicinas deben ser llevados a pulso a los pisos superiores; tampoco tiene ascensor montacamilla, y los recién operados deben ser trasladados por las escaleras, con el peligro de que una caída de alguno de los camilleros puede ocasionar la muerte del paciente.

El servicio del personal es eficiente en grado sumo, tanto de los médicos como enfermeras y practicantes.

El Servicio de la Madre y el Niño atiende a 1.500 lactantes y a 1.200 preescolares y a los escolares se les suministra gratis leche y otros alimentos.— (GUILLERMO ARRATIA J., corresponsal).

BRADEN COPPER COMPANY

NECESITA PARA SUS OFICINAS DE INGENIERIA EN SANTIAGO:

1.—INGENIEROS Y TECNICOS MECANICOS.

Para proyectos, diseños y detalles de instalaciones mecánicas para plantas industriales.

2.—INGENIEROS Y TECNICOS ELECTRICISTAS.

Para proyectos, diseños y detalles de instalaciones eléctricas industriales.

3.—INGENIEROS ESTRUCTURALES.

Para proyectos y diseños de edificios e instalaciones industriales.
Estudios universitarios y experiencia en diseños indispensables.
Conocimiento de inglés deseable.

4.—DIBUJANTES MECANICOS, ELECTRICOS Y ESTRUCTURALES.

Para dibujos de detalles.
Experiencia en dibujo indispensable.

Enviar antecedentes por escrito indicando: Edad, estudios, experiencia, pretensiones, etc., a:

CASILLA 49-D —:t— SANTIAGO

S. E. dispuso reponer el Plan de Construcciones Escolares en Talca

TALCA.— Con profunda satisfacción fue recibida en esta ciudad la determinación del Presidente de la República, Excmo. señor Carlos Ibáñez del Campo, en orden a disponer que fuera repuesto el primitivo plan de construcciones escolares en la provincia, cuyos actuales edificios, ya sean fiscales o particulares, en su mayoría no ofrecen las mínimas comodidades o seguridades para el desenvolvimiento de las tareas docentes. Esto ha sido lo más substancial de la visita efectuada el sábado a nuestra ciudad por el Jefe del Estado, Ministros de Educación, de Hacienda y Economía y el de Agricultura, Jefes educacionales y de la Sociedad Constructora de Establecimientos Educacionales, con motivo de la inauguración de los cinco primeros edificios para escuelas rurales que se construyen en el país.

Estas cinco escuelas están ubicadas en Chacarillas, Callejones, El Puerte y Bella Unión en la comuna de Maule, y Esperanza en la comuna de Pelarco.

Al ser entrevistado el ex Ministro de Educación y autor de la Ley 11.766, don Oscar Herrera Palacios, expresó que el primitivo plan de construcciones escolares por intermedio de esa ley, será repuesto totalmente en el curso de un mes, ya que se trataba de un plan muy estudiado y que significa la solución integral al problema de la escasez de esta clase de edificaciones.

Ha culminado, así, exitosamente, la campaña emprendida por la Asociación Provincial de Centros de Padres y Apoderados, apoyada eficazmente por diversos sectores de opinión de la ciudad a través de la prensa, como igualmente por intermedio de LA NACION, que en todo momento estuvo atenta a recoger en sus páginas la inquietud observada en este sentido en toda la provincia.

PRESUPUESTO DE CAMINOS.— TALCA.— Del orden de los 300 millones de pesos son las necesidades camineras de la provincia para el próximo año, según el presupuesto confeccionado por el ingeniero provincial de Caminos, don Hugo Valenzuela, enviado a la Dirección General de Vialidad en cumplimiento a la circular de dicho servicio para la redacción de dicho presupuesto.

Para conservación general de caminos se necesitan 120 millones, y para reparación general de puentes la cantidad de 15 millones. En cuanto a la construcción de nuevos puentes y terminación de los que actualmente se construyen, se necesitan 23 millones de pesos. Para mejoramiento de caminos, el presupuesto consulta una partida de 51 millones. Para pago de jornales, conservación de maquinarias, asignaciones familiares y otros, se necesitan más de 40 millones de pesos.

Homenaje en memoria de don E. Bertelsen T.

QUILLOTA.— La I. Municipalidad celebró sesión extraordinaria a mediodía de ayer, presidida por el Alcalde, señor Alfredo Rebolar Gamas; y con asistencia de los regidores: Adolfo Valenzuela, Guillermo Hill, Javier Ramírez y Oscar Díaz.

El objeto principal de esta reunión, fue rendir homenaje a la memoria del caracterizado vecino "Ciudadano Honorario", y a la vez ex Alcalde, señor Ernesto Bertelsen Temple. Después de guardarse un minuto de silencio, pedido por el Alcalde Sr. Rebolar, el regidor Sr. Guillermo Hill, pronunció un discurso de homenaje al ilustre extinto, formulando a su término la siguiente indicación y que fue aprobado por unanimidad: 1.o enviar pésame a la familia, a nombre de la Corporación; 2.o enviar corona de caridad en memoria de don Ernesto Bertelsen, al asilo de Ancianos "Rosa Krayer"; 3.o solicitar a la familia que envíe una fotografía de don Ernesto Bertelsen Temple, para colocarla en el salón de honor de la Municipalidad; 4.o comunicar a la familia, de todos los acuerdos tomados por la Corporación en homenaje, a don Ernesto Bertelsen, incluso el testimonio del Pabellón Nacional a media asta en el edificio de la Municipalidad y la suspensión de la retreta del domingo; 5.o que la Municipalidad denomine a contar de esta fecha el Premio al Trabajo, que entrega anualmente al mejor alumno de la Fundación "Diego Echeverría", "Ernesto Bertelsen Temple", como una demostración de reconocimiento por los desvelos y preocupación que desarrolló en vida este distinguido ciudadano en pro de la educación.

Se adhirieron la totalidad de los regidores asistentes y en forma muy especial el edil, señor Javier Ramírez Enano, quien destacó los méritos extraordinarios del señor Bertelsen.

REUNION DE BOMBEROS.— La Primera Compañía de Bomberos, celebrará el viernes 6 del presente, 56 años de vida. Con este fin se ha programado el siguiente número extraordinario.

21.30 horas, sesión solemne, recepción de premios y recepción a las autoridades, delegaciones de Compañías hermanas, miembros cooperadores, contribuyentes y familiares de los voluntarios, ofrecida por el casino de la Compañía (CARLOS JIMENEZ SALINAS, Corresponsal).

SOLUCION A PROBLEMA HABITACIONAL DE EE. PP. EN SAN BERNARDO

SAN BERNARDO.— El problema habitacional de los empleados particulares del departamento será solucionado dentro de lo queda del año y el próximo, declaró el vicepresidente de ese Instituto de Previsión, señor Carlos Espíndola, a la delegación que lo visitó, formada por el diputado Juan Acevedo, el regidor Cosme González L., y los dirigentes del gremio, señor León Muñoz y señoritas Elsa Podadera y Olga Duarte.

En efecto, se ha dispuesto el financiamiento de la Sociedad Empart N.o 13, que construye la población "Empleados Particulares de San Bernardo, ubicada en calles Freire, Esmeralda, San Alfonso y Eyzaguirre, la que comprende 30 chalets individuales, y dos amplios edificios de departamentos, con capacidad para 30 familias cada uno. Puesto los medios económicos necesarios en la Empart N.o 13, la pronta terminación de las obras será exigida a la Sociedad, a fin de hacer entrega de la población a fines de año.

En relación a la construcción de la población de la chacra San Jorge, problema que fue planteado por el regidor Cosme González L., el señor Espíndola dijo que los fondos de esta población están consultados en el plan de inversiones de 1957, y que las obras de urbanización serán empezadas, según sus cálculos, a fines de septiembre.

La realización de las construcciones enunciadas vendrá a paliar en gran parte el serio problema habitacional, que afecta no tan sólo a los empleados particulares, sino a todos los sectores del departamento, nos dijo el presidente de estos servidores, don León Muñoz. Es de esperar que este sentido anhelo nuestro sea por fin una realidad. — (SERGIO GALLARDO ROJAS, corresponsal).

Se proyecta ampliar Maestranza de la Federación Aérea de Chile

SUSOA.— Aviones civiles de todos los Clubes Aéreos del país son sometidos a reparaciones en la maestranza de la Federación Aérea de Chile, situada en el camino a Peñaloén, al oriente del canal San Carlos. Los talleres, que ocupan una extensión de más o menos 1.500 metros cuadrados se edificaron en 1955 y están dotados de elementos técnicos que permiten el arreglo de un gran número de máquinas que se reintegran al vuelo en condiciones normales.

Actualmente, veinte aparatos esmeriormente serán controlados por la Dirección de Aeronáutica.

La maestranza está a cargo del ingeniero alemán Carlos Bash, desde su fundación. El señor Bash llegó a Chile en 1927, contratado por la Fuerza Aérea de Chile para la vigilancia técnica de sus aviones militares. En los talleres de Peñaloén laboran veinticinco expertos mecánicos, todos chilenos, para los cuales el ingeniero jefe tiene amorosas palabras de elogio.

La Federación Aérea de Chile tiene planes de mejoramiento de las actuales instalaciones que contemplan la ampliación de los galpones actuales que se hacen estrechos para guardar un gran número de aparatos y la adquisición de un moderno equipo electrónico Magna Lux, que servirá para comprobar con absoluta precisión el estado de los motores. Espera adquirir, también, un avión de transporte que permita el traslado de las máquinas averiadas que hoy deben ser trasladas en camión desde los puntos más alejados del país.— (CANDIA, corresponsal).

ANIVERSARIO CELEBRA ESCUELA DE GRUMETES

TALCAHUANO.— 88 años de vida celebró la Escuela de Grumetes de la Isla Quiriquina, que dirige en la actualidad el capitán de fragata (SM), señor Hugo Tirado Barros.

El establecimiento quedó fundado bajo la presidencia del señor José Joaquín Pérez con el nombre de Escuela de Aprendices de Marineros y su primer local fue un viejo pontón fondeado en Valparaíso, donde recibió a su primera dotación de 30 alumnos.

En nuestros días, la Escuela de Grumetes prepara el personal para los barcos de la Armada Nacional y de la Marina Mercante.— (El corresponsal).

NUEVO GRUPO ESCOLAR DE SAN MIGUEL AGRUPA A ESCUELAS 78 Y 206

SAN MIGUEL.— Desde el lunes, comenzaron a funcionar en el nuevo Grupo Escolar "Darío Salas", las Escuelas números 78 y 206 de la Comuna de San Miguel.

Este Grupo fue inaugurado hace pocos días y está ubicado en el sector denominado "Pirámide". Ambas escuelas son dirigidas por el señor Luis Urquieta y señora Isabel de Sutil.

SOLO HASTA MEDIODIA TIENEN AGUA POTABLE HABITANTES DE TALCAHUANO

TALCAHUANO.— Conocido en todo el país como el primer puerto militar de Chile (sede de la II Zona Naval, del Regimiento N.o 5 de Defensa de Costa, Arsenal Naval, Base de Submarinos y Escuela de Grumetes), enfrenta como otras ciudades densamente pobladas el gravísimo problema derivado de la falta de agua potable. Sus habitantes, calculados en 80.000 personas, disponen de agua potable para sus más elementales necesidades, sólo hasta las 12 horas de cada día. Después las cañerías quedan desconectadas de la Planta Matriz que funciona en Concepción, hasta la madrugada siguiente, imponiendo, de este modo, un racionamiento de hecho a toda la población de Talcahuano.

El famoso puerto de la provincia de Concepción, que, además, detenta el primer lugar entre los puertos pesqueros e industriales y es el segundo en importancia aduanera después de Valparaíso, está formado por 18 poblaciones que se alzan sobre el accidentado terreno que rodea a la bahía. Diez de estas poblaciones no tienen agua potable y las restantes disponen del líquido elemento en forma racionada y con escasa presión.

HA DUPLICADO LA POBLACION.—El origen del agudizamiento de este y otros problemas de Talcahuano está en el aumento de la población, que se ha llegado a duplicar en los últimos años. Y la población ha aumentado por el auge rápido y vigoroso de numerosas industrias, especialmente derivadas de la Planta de Acero de Huachipato, que también se halla dentro de la jurisdicción del departamento de Talcahuano.

Los vecinos y parlamentarios regionales que se han interesado en la solución de este problema, han llegado a la conclusión de que el único medio de resolverlo en forma rápida y total, es por una ley que consulte los fondos necesarios. El proyecto, luego de un cuidadoso estudio fue despachado por la Cámara de Diputados en las postrimerías de la última legislatura extraordinaria. En ella se consulta la solución del problema del agua potable de Talcahuano, conjuntamente con el de la vivienda, el escolar, industrialización del Arsenal Naval, etc., a base de un impuesto del 3 o|o sobre las ventas de acero dentro del país.

El proyecto se halla actualmente en la Comisión de Gobierno Interior del Senado y como su tramitación aparece injustamente postergada, las autoridades y vecinos de Talcahuano organizan una campaña de defensa de dicho proyecto en la cual esperan contar con el apoyo del Congreso Nacional y del Poder Ejecutivo.

PERIODISTAS ELIGEN NUEVA DIRECTIVA EN CIUDAD DE LINARES

LINARES.— Para elegir directorio se reunió el Círculo de Periodistas de esta ciudad, con asistencia del personal de los diarios "El Heraldo" y "La Provincia", de algunas revistas locales y de corresponsales de la capital.

El nuevo presidente de la institución es el decano de los periodistas de la zona, poeta y novelista, señor Samuel Maldonado Silva, autor de "En unieblas enda el hombre", "Ronda de Ansias" y "Mar de Caracoles". El resto de los cargos quedó distribuido entre los señores Manuel de la Fuente, vicepresidente; Luis Fernández Segovia, secretario; Florin Espinosa, tesorero, y Hugo Baeza, Luis Fernández Cordovés y Oscar Sáenz Meza, directores.— (ARÓLDO ARELLANO LOBOS, corresponsal).

4 ingenieros de Krupp llegarán a Talcahuano

TALCAHUANO.— En breves días más llegará a este puerto una delegación de cuatro ingenieros alemanes de la firma Krupp que viene a estudiar la posibilidad de instalar un astillero en Talcahuano.

Se trata de cuatro eminentes especialistas que permanecerán varias semanas aquí, donde serán huéspedes de la Segunda Base Naval.— (EL CORRESPONSAL).

EXAMENES A ASPIRANTES A INGENIEROS DE LOS BARCOS DE M. MERCANTE

VALPARAISO.— La Dirección del Litoral y de la Marina Mercante Nacional informó que el 13 de agosto próximo, se iniciarán los exámenes para los jóvenes que deseen embarcarse en naves mercantes nacionales como aprendices a ingenieros.

Estos exámenes son tomados por comisiones especiales que designa la Dirección del Litoral.

DEFICIENCIAS EN EL ANTIGUO FERROCARRIL DE ANCUD A CASTRO

ANCUD.— El viejo y abandonado ferrocarril isleño, sufre actualmente por escasez y avería de su material, encontrándose en reparaciones una de las cuatro locomotoras que atienden la línea.

El ferrocarril une esta ciudad con el puerto de Castro, el más antiguo de la Isla, fundado hace cuatrocientos años, y tiene dos buenas carrilas, de las que funciona sólo una. También cuenta con un automotor, que espera repuestos para volver al recorrido.

El equipo para la movilización de pasajeros consta de cinco carros, y en la maestranza de esta ciudad hay dos coches con frenos de aire, de reciente adquisición, que aún no han sido entregados al servicio. (EL CORRESPONSAL).

El Liceo de Puente Alto debe completar cursos de humanidades

PUENTE ALTO.— El rector del Liceo de esta ciudad, señor Augusto Pellavicini, refiriéndose al problema de creación de nuevos cursos de humanidades, nos manifestó:

Este Liceo Fiscal Coeducacional, sólo cuenta desde su fundación con el Segundo Ciclo, es decir, con cuarto año, quinto y sexto año diferenciado, pero en la actualidad tiene salas para atender al Primer Ciclo, que lo retisma todavía la Escuela Centralizada de la localidad.

Este asunto viene arrastrándose desde el año pasado, y ha producido confusión y equivocaciones entre los padres y apoderados que no se explican este contrasentido pedagógico, a pesar de haber creado un Liceo Fiscal en la comuna.

Afortunadamente, la Superintendencia de Educación, organismo técnico máximo, se pronunció ya, en noviembre último, en la Asamblea de Rectores, y estimó que una vez creado el Liceo Fiscal todos los cursos de humanidades, deben pasar automáticamente al nuevo Establecimiento Secundario, lo que no ha ocurrido en Puente Alto. Se trata de ocho cursos del Primer Ciclo, que deben pasar al Liceo Fiscal, dejando esas salas libres, para atender cursos primarios, finalidad primordial de la Escuela Centralizada.

En esta campaña de ordenación pedagógica, está vivamente interesada la Dirección General de Educación Secundaria; el Centro Pedagógico del Liceo afectado; la Sociedad Nacional de Profesores; el Centro de Alumnos y Egresados del Instituto Pedagógico de la Universidad de Chile, y los padres y apoderados que ven una anarquía en este estado de cosas.

Conviene completar este Liceo con sus dos ciclos, y además, puede instalarse en él una Escuela Anexa Primaria, gratuita, como tienen todos los Liceos del país, para atender, con sus dos cursos, a los alumnos de corta edad que vivirán próximamente en la población Maipo, una vez inaugurada.

Este procedimiento producirá una economía efectiva de tres millones el año, únicamente en sueldos, si las autoridades educacionales logran darle a este problema una solución integral y definitiva. (PALLAVICINI, Corresponsal).

CONCIERTO EN CASA DE LA CULTURA DE ÑUÑOA

ÑUÑOA.— La Casa de la Cultura de Ñuñoa, ampliando su labor de difusión cultural, ha creado su Departamento de Música, que, además, de una serie de audiciones de divulgación en los establecimientos educacionales de la comuna, ha organizado para este año un ciclo de conciertos a cargo de su propia orquesta de cámara.

Este ciclo comprende cinco interesantes programas que incluyen las más representativas obras escritas para este género de conjunto, especialmente de los períodos barroco y contemporáneo, muchas de ellas presentadas al público por primera vez en nuestro país.

El segundo de estos conciertos se efectuará el próximo sábado, a las 19 horas, en la sala de audiciones de la Casa de la Cultura de Ñuñoa, Irarrázaval 4055. El programa es el siguiente: A. Gabrieli, Tres Ricercari. A. Corelli, Concierto Grosso N.o 8, "Concierto de Navidad". A. Vivaldi, Concierto para dos violines en La Menor. (Solistas, Manuel Quinteros y Lieselotte Hahn). Samuel Barber, Adagio para cuerdas. F. Schubert, Cinco minuetos y trío.

DIA DE EE. UU. EN ESCUELA DE RANCAGUA

RANCAGUA.— La Escuela N.o 33 "Carlos Miranda", de las parcelas La Esperanza, guardadora del Pabellón Norteamericano, conmemorará hoy, tal como lo hace todos los años el 4 de julio, el Día Nacional de los Estados Unidos, con un programa que ha sido organizado por el profesorado y Centro de Padres y Amigos.

A este acto, que se iniciará a las 11 horas, han sido invitadas las autoridades y miembros de la Colonia Norteamericana residente.— (FERNANDO LUCERO A., corresponsal).

Constituída Cooperativa Vivienda "B. O'Higgins'

De acuerdo con la Resolución N.o 6725 de la Corporación de la Vivienda, quedó constituída legalmente la Sociedad de Cooperativas de Viviendas "Bernardo O'Higgins". Efectuada la votación para elegir directiva legal de la institución dio el siguiente resultado:

Presidente, Segundo Verpara Pinilla; vicepresidente, Víctor Vicencio; secretario, Onésimo Oliva; consejeros, Alfredo Serrón, Alfonso Santander, José Troncoso, Juan Jiménez, Víctor Guilliño, José Enlay y Juan Vargas.

PAGO DE REAJUSTES A LOS JUBILADOS DE LA PRENSA

En la tarde de ayer el Departamento de Periodistas inició el pago del octavo decreto de reajustes, con 43 nombres. Estos pagos continuarán hoy de 14 a 17 horas.

La Asociación Nacional de Jubilados de la Prensa ha recomendado a todos sus asociados la asistencia a la concentración del gremio gráfico, hoy a las 16 horas, en Santa Rosa 355.

PROBLEMAS DISCUTIRAN EE. DEL HOTEL CARRERA

Presidida por los titulares señores Julio Moreno Montero y Juan de Dios Ramos Concha, presidente y secretario respectivamente, celebra sesión el Sindicato Profesional de Empleados Particulares de la Sociedad de Renta Edificio Carrera, el viernes a las 17 horas en Agustinas 1864.

BUSCA TRABAJO

Rafael Bravo Sanhueza, viudo, sin cargas familiares, nos ha visitado para ofrecer sus servicios como mozo de hotel o cualquiera otra actividad. Sabe escribir a máquina y tiene buenos documentos de honorabilidad. Vive, actualmente, en Echaurren 80.

TRABAJADORES LIBRES DEL MUNDO SE REUNEN EN PARIS

En París, se llevará a efecto el 16 del presente la inauguración de la Segunda Conferencia convocada por la Confederación de Trabajadores Libres del Mundo.

En representación de nuestro país concurrirán especialmente invitados los dirigentes del Frente de Trabajadores Libres de América Latina, señores Gerardo Fuentes Gazmuri y Luis Espinoza Cofré.

"En la conferencia a inaugurarse en París, estudiaremos los problemas que afanan a los trabajadores de cinco continentes —dijo el señor Fuentes Gazmuri, al ser entrevistado por LA NACION—.

"Los delegados de los cuarenta países que concurrirán al torneo mencionado se abocarán a considerar las siguientes temas de la convocatoria:

Ayuda a las Centrales Obreras Democráticas para terminar el plan de reducción y cultura sindical; Lucha anticomunista en América Latina y Asia, donde actualmente el totalitarismo rojo, se encuentra haciendo estragos por medio de conflictos ficticios o provocando de hecho a los Gobiernos democráticos; Forma de atacar al comunismo con hechos concretos en favor de las clases trabajadoras; Examen de los acontecimientos ocurridos en Poznan, donde fueron ametrallados por el ejército comunista los trabajadores que habían iniciado una huelga para obtener mejores salarios; Proclamar el Primer Congreso de Trabajadores Libres del Mundo, y hacer un llamado a todos los Gobiernos democráticos, para conformar un frente unido en contra del totalitarismo rojo".

"Considero —expresó el dirigente mencionado— que la Conferencia a iniciarse será de positivos beneficios para las clases trabajadoras del mundo y en forma especial para las de América Latina".

CLUB CENTAR TIENE ASAMBLEA GENERAL HOY

El Centro de Alcohólicos Recuperados, celebra sesión hoy a las 18.30 horas, en Santos Dumont 835, a la que asistirán especialmente invitados los socios cooperadores de la institución.

APARECIO EL N.o 84 DE LA REVISTA "CABILDO"

Se encuentra en circulación el N.o 84 de la Revista "Cabildo" órgano oficial de los empleados municipales de la República. Esta edición trae un nutrido material informativo y noticioso, destacándose en ella varios artículos gremiales destinados a hacer resaltar la labor municipal a través de las distintas comunas del país.

En este número se rinde especial homenaje a la ciudad de Temuco, con motivo de haber cumplido 75 años de su fundación.

Bajo la dirección del talentoso periodista Carlos Núñez Núñez, la Revista "Cabildo" entra a una etapa de franca superación.

En frascos y en sobres económicos desde $ 45.-
PEINA MEJOR. RINDE MAS.

Aliviol

ARGOLLAS
Oro 18 quilates. Surtido completo
Precios sin competencia
CASA WEISS
142 - Mac Iver - 142
INTERIOR — LOCAL 13
Fono 30684 — Casilla 2521

Agencia de "La Nación"
ROBERTO CARRASCO ORTEGA
Arturo Prat 1561

Vístase CORRECTO
MOISES JARA
SASTRE
Ofrece hechuras finas
a $ 6.500.—
Corte a su agrado.
Ultimos figurines.
SAN ANTONIO 15
(Altos) — FONO 84363

El Mejor HILO PARA COSER
EN CONOS UNITAS
INDUSTRIA DE HILOS
SAN DIEGO 1430-TEL. 52683

RELOJ SUIZO FINO
ENTREGAMOS CON SOLO $1000.-
SALDO FACILIDADES
EN LA RELOJERIA GABOR
SABADO ABIERTO HASTA LAS 13 HORAS
ESTADO 91-5°PISO OF 501

ANTEOJOS
RODOLFO HAMMERSLEY
AGUSTINAS 1090
Esquina de Bandera
Casilla 3898. Teléfono 88075
SANTIAGO

LIVING CAPITONE
$ 63.000.—
Con flecos tapizados en rico brocato tipo francés.
Comedor Chippendale
$ 95.000.—
Buffet artísticamente tallado, regia mesa, 6 sillas, dos sillones.
Comedor Normando
$ 52.000.—
Artísticamente tallado, 8 piezas.
Dormitorio Normando
$ 95.000.—
En líneas estilizadas, con ropero 3 cuerpos, de 11 piezas.
657 — NATANIEL — 657

"La Rural" S. A. de Ferias

Santiago, 27 de junio de 1956

JUNTA GENERAL ORDINARIA DE ACCIONISTAS

De acuerdo a lo dispuesto en los estatutos sociales se cita a los señores accionistas a Junta General Ordinaria para el día 10 de julio próximo, a las 10.30 horas, en las oficinas de la Sociedad, calle Moneda N.o 1137 entrepiso, con el objeto de someter a su aprobación la Memoria y Balance correspondientes al primer semestre del año en curso.

Juan de Dios Plaza Cerda
Presidente

CIERRE DEL REGISTRO

Para los efectos de la celebración de la Junta General Ordinaria de Accionistas, anunciada precedentemente, el Registro de Transferencia de Acciones permanecerá cerrado entre el 5 y el 10 de julio, ambas fechas inclusive.

Santiago, 2 de julio de 1956.

Rafael Reusch Besoain
Gerente General

Comerciales

ACTIVIDADES BURSATILES

Información proporcionada por TANNER Y Bandera 52.— Oficina 406.— Santiago

El total de acciones transadas en la Bolsa de Comercio de ayer, fue de 221.445. Los bonos transados fueron 1.000 y el oro, $ 32.400 oro.

SOCIEDADES QUE REPARTIRAN DIVIDENDOS PROVISORIOS

BANCO EDWARDS (sus oficinas), julio 10
BANCO HIPOTECARIO DE CHILE (sus oficinas), julio 10 (cuota provisoria)
DISPUTADA (Banco Londres), julio 10
CHITECO (Banco Londres), julio 10
BANCO DE CREDITO (sus oficinas), julio 10
BANCO DE CHILE (sus oficinas), julio 10
BANCO ISRAELITA (sus oficinas), julio 12
BANCO DE CONCEPCION (Banco de Chile), julio 12
BANCO DE TALCA (Banco Chile), julio 13
INTERAMERICANA (Bco. Londres) julio 23
BANCO SUD AMERICANO (sus oficinas), julio 18
BANCO HIPOTECARIO DE VAL. (sus oficinas), julio 18
DIVESA (Banco Español), julio 19

CIERRE DE AYER

ORO FISICO, 10.950 v

BONOS:
D. Interna 7-1, 84 c
Garantía 7-1, 84 c
Pav. 7-1, 84 c
Mun. Sigo. 6-1, 60 t
Caja 6-3-4, 55 c
Hip. Ch. 6-6, 81 c
Hip. Ch. 10-6, 75 c
Bco. Est. 10-6, 75 c
Hip. Valp. 6-1, 51 t
Ipb. Tarapacá 435 c

BANCARIAS:
Central 6.000 n
Chile 1.710 c
Concepción 158 1/2 n
Crédito 140 v
Curicó 108 n X/D
Edwards 335 n X/D
Español 315 c
Hipotecario 640 n
Israelita 225 c
Italiano 225 n
Osorno 260 n
S. Americano 805 c

MINERAS:
Andacollo 5 v
Aucanquilcha 98 n
Bellavista 30 vp
Carmen 1 1/2 v
Cerro Gde. 70 t
Concordiaco 7 1/2 n
Chañaral 7 1/2 c
Dol. Punitaqui 405 v
Disputada 360 vm
Espinos 15 n
Huasilito 21 n
Lota 211 n X/R
Merceditas 13 1/2 v
Ocuri 390 tp
Orure 680 n
Presidenta 15 n
P. de Lobos 40 c
Schwager 530 c
Tamaya 400 vp
Tocopilla 1.200 n
Toscal 255 vp

AGRICOLAS Y GANADERAS:
Agr. Chilena 140 n
Carampangue 25 n
Copihue 85 n
Colcura 200 t
Gte. Grande 730 v
Lag. Blanca 2.300 t
La Peña 115 n
Rupanco 930 v
T. del Fuego 1.138 t
Viña C. y Toro 94 n
Viña La Rosa 110 n

SALITRERAS:
A. Lautaro C. 626 cp
Iquique 260 c
Tarapacá 280 v

TEXTILES:
Caupolican 22 t
Chatex 100 n
Chitex 84 n
Divesa 23 1/4 n X/E
Flap 46 t
P. Bellavista 95 n
P. Concepción 38 n
Paños Tomé 80 c
Rayonhil 28 t
Sed. Viña 47 t
Sedylán 31 c
Sumar 250 c
Tej. Salto 32 v
Tex. Progreso 23 v
Textil Viña 138 n
Vestex 37 v
Yarur 327 t

INDUSTRIALES Y VARIAS:
Ag. Graham 74 c
Arroz. Ega 27 1/2 n
Bima 111 n
Carozzi 120 n
C. Melón 325 c
Cervecerías 500 t
Cintelsa 40 n
Club Golf 90.000 n
Club Hípico 900.000 n
Club Polo 25.000 t
Ch. Elec. Ord. 3 7/8 v
Codina 445 n
Cola 86 n
C. Indust. 78 t
Colorantes 200 v
Copec 52 t
Cristalerías Ch. 43 v
Distr. Talca 55 t
Elec. Indust. 40 c
Electromat 18 n
Emb. Andina 220 n
Farmo Química 82 n
Fertilizantes 38 c
Fósforos 100 v

CAMBIO LIBRE

GENTILEZA DE INTERMAR
CAMBIOS — TURISMO — ORDENES DE PAGO EN EL DIA

MONEDA 924

	Comp.	Vend.
Dólar	$ 533.—	$ 537.—
Nacional	16.60	16.80
Cruzeiro	6.40	7.—
Sol	26.90	27.70
Uruguayo	124.—	130.—
Peseta	12.60	13.10
Franco	1.45	1.55
Libra cheque	1.495.—	1.530.—
Lira	—	0.85
Franco suizo	129.—	130.—
Oro	11.000.—	—

Modas LIBERTY
Ofrece: Abrigos, trajes sastre, 3/4, vestidos, pilotos. Ahora vendemos géneros a precios de fábrica, con facilidades.
FONO 398377
Entrepiso
21 DE MAYO 617

LISTA DE PRECIOS

Al comercio de Santiago, de los productos de la

COMPAÑIA CERVECERIAS UNIDAS

CERVEZAS EMBOTELLADAS

Pilsener sin pasteurizar (cruda), en botella 1/1	$ 400.—	doc.
Pilsener y Malta en botellas 1/2	200.—	"
Stout Tolin, en botellas 1/4	200.—	"

CERVEZA BARRIL

Pilsener y Bock	$ 60.—	litro

BEBIDAS GASEOSAS

Orange-Crush	$ 240.—	doc.
Bidú	200.—	"
Vitamaltina	200.—	"
Ginger Ale Antartic	200.—	"
Tonic Water	200.—	"
Biltz	160.—	"
Tupaya Rex	160.—	"
Cherry Rex	160.—	"
Ginger Ale Rex	160.—	"
Agua de Seltz	120.—	"

Los precios arriba indicados son puestos a domicilio, con devolución de envases, incluído el impuesto de 3% a las compraventas, de acuerdo con la Ley 11,575.

VALOR DE GARANTIA POR ENVASES

Botellas 1/1	$ 720.—	doc.
Botellas cerveceras 1/2, blancas nevadas, Ginger Ale 1/4, ámbar Orange-Crush y blancas Bidú	360.—	"
Cajas vacías de reparto, en todos sus tipos	400.—	c/u.

SINDICATO PROFESIONAL DE SECTORISTAS DE LA COMPAÑIA CERVECERIAS UNIDAS

Santiago, 2 de julio de 1956.

Colchones económicos, en coty y sarga, desde, $ 2.100.-

Sábanas desde, $ 635.-

Frazadas muy abrigadoras, guardas blancas, amarillas, etc. $ 1.050.—

Sobrecamas un color, $ 1.500.-

¡BASTA DE CREDITOS!
FRAZADAS doble faz, lo más grueso y fino que se fabrica: cáscara, rosa y celeste, $ 5.650.—
FRAZADAS Mono faz, todos los colores, $ 3.650.—
COLCHAS en rosa, celeste, amarilla, etc. $ 825.—
CUBRECAMAS raso, seda, rellenas en algodón blanco, muy finas, plaza y media, $ 8.400.—
LA LINEA COMPLETA: Catres, colchones, marquesas, sommieres CIC, a precios de la fábrica.
SERVICIOS REEMBOLSOS en el día. Sin recargos.

ALMACENES ALAMEDA DE EVARISTO GARCIA
ALAMEDA 2336
A SOLO MEDIA CUADRA DE AVENIDA ESPAÑA

SERVICIO DE COBRANZA JUDICIAL DE IMPUESTOS

ABOGACIA PROVINCIAL

REMATE Y RETIRO DE ESPECIES

COMUNA DE SAN MIGUEL

CIFRA DE NEGOCIOS

Por Resolución del Primer Juzgado Civil de Mayor Cuantía, Expediente 25930, se ha ordenado el retiro efectivo y el remate de las especies embargadas, de los contribuyentes que a continuación se indican, deudores morosos del impuesto a la Cifra de Negocios:

Cifra de Negocios al 31-12-53

Rol o Giro	Deudor	Dirección
511-a y otros	Oróstica vda. de S., Esther;	Lira 2343.
958/959-g	Oyanedel Guzmán, Ramón;	Gran Avenida 2579.
107-1	Oyarza y Cía.; San Nicolás	980.
226-i y otros	Palma Muñoz, Héctor;	Salesianos 966.
1052/3/4-b	Parentini Castro, Francisco;	Pirámide 813.
1-az	Pas Kleimbert, Adela;	Larrain Vial 729.
695-r	Peña Hnos. (Desvío);	Santa Rosa 1404.
220-k	Pérez y Voight;	Chiloé 5377.
4-an	Pino Portes, Eladio;	Milán 1162.
34-k	Pizarro Gajardo, Carlos;	Gran Avenida 5774.
9/22-L	Poblete Caro, José;	Gran Avenida 4763.
111-m y otros	Podunavac K., Milán;	Santa Rosa 3959.
109/110-i	Poli Ademi, Lionel;	Ochagavía 2648.
800-h y otros	Ramírez Fuentealba, Vasco;	A. de Toledo 764.
156-f	Reyes Castillo, Manuel;	Chiloé 4720.
4-b y otros	Riestra y Villegas;	San Joaquín 1158.
2-cm y otros	Rodríguez Salinas, Eduardo;	San Javier 539.
219/220-k y ot.	Romero V., Alejandro;	Berman 1166.
61-d	Rubio R., Oscar;	J. de Bastidas 2636.
57-j y otros	Rubio Co., León;	Av. Berlín 1046.
223-k y otros	Saavedra Muñoz, Humberto;	León Prado 58.
85-i y otros	Sadet Ltda.;	Berlín 730.
181/2-m	Saldariaga A., Juan;	Curiñanca 764.
65-b y otros	Salas Gutiérrez, Mario;	San Joaquín 1058.
345-k	Samaniego L., René;	León Prado 918.
187/8-g	Sandoval Lira, Hugo;	Chiloé 4731.
136/7-k	Sandoval Correa, Efraín;	Carmen Mena 656.
151-k	San Martín, Armando;	Chiloé 5395.
326-r	Sanhueza C., Juan;	Ochagavía 2644.
57-j	Sáez y Cía., Juan de la C.;	San Joaquín 1121.
19-d	Schatlle C., Herman;	San Ignacio 2657.
41-k y otros	Sederías Yungay S. A. C. Ltda.;	5a. Avenida 0257.
15-m y otros	Sepúlveda S., Roberto;	Chiloé 3861.
23-m	Serckas D., Mircko;	B. de la Cruz 875.
22-n	Signe Briceño, Raúl;	Michelson 750.
41-a y otros	Sitnisky, Raúl y Moisés;	Vicuña Mackenna 3881.
156-a y otros	Sitnisky y Cía. Ltda., Raúl;	Vicuña Mackenna 3881.
171-c	Soc. Arenera San Miguel;	Ochagavía esquina Departamental.
63-l y otro	Soc. Destiladora de Maderas;	Estrella Polar 651.
557/561-k	Soc. Ind. Lamas y Maloff Ltda.;	Santa Rosa 5620.
28/31-j	Soc. Ind. Maderera Ltda.;	A. de Toledo 716.
97/i y otros	Sodema Ltda.;	Estrella Polar 659.
2920/100-h	Soc. Prod. Taninos;	Vicuña Mackenna 4471.
45-f y otros	Splendid Industrias Unidas;	Pedro Mira 1080.
148-f y otros	Schandier Jiménez, Luis;	San Ignacio 4279.
179/267-g	Suc. Miguel Delgado;	Traslaviña 1969.
334-g	Tani Boxing Club;	2a. Avenida 0335.
86-bb	Tapia Gatica, Luis;	6a. Avenida 0240.
169-c y otros	Toro Hevia, Ismael;	Santa Elena 2290.
1310-g	Torres Medel, Amador;	San Francisco 5361.
214-k y otros	Torre Medel, Leti;	Departamental 795.
361 y otros	Trama Ltda.;	San Joaquín 630.
1160/1315-h	Valdés González, Raúl;	4a. Avenida 138.
3-k y otros	Valenzuela Avendaño, Juan;	Av. León 505.
186-au y otros	Valenzuela V., Carlos;	Gran Avenida 4767.
42-rm	Vallejos Parra, Patricio 2.o;	Dresden 4436.
157-j y otros	Varela Ramírez, Manuel;	Gran Avenida 2572.
387/8-k	Vargas C., José;	Santa Fe 1313.
73-i	Venegas M. R., José;	Cabildo 3872.
113-au y otros	Verri F., Franco;	Euclides 1202.
534-h y otros	Vesanovic V., José;	Santa Rosa 3682.
252-a y otros	Videla de C., Matilde;	Santa Elena 2290. c. 14.
37-k y otros	Villegas Martel, Fernando;	Gran Avenida 5830.
35-gv	Woler y Jara;	San Joaquín 772.
462/3-r	Yáñez e Hijos Ltda.;	Gran Avenida 5567.
233-e	Zambelli, Ermenegildo;	4a. Avenida 0202.
164-f	Zilleruelo V., Enrique;	Pirámide 902.
587-g	Aravena R., Armando;	Ing. Budge 626.
42-e	Frau, Antonio;	Varas Mena 500.
22/55-j	Giodano M., Enrique;	Silva 825.
69-a y otros	Landa y Cía., Francisco;	San Antonio 50.

SEÑOR CONTRIBUYENTE:

Pague sus impuestos directamente en la Tesorería Comunal de San Miguel, paradero 6 de la Gran Avenida, evitándose la cancelación de multas e intereses penales.

Para mayores antecedentes, dirigirse al Servicio de Cobranza Judicial de Impuestos, de 9 a 12 horas, Huérfanos 1147, oficina 240, abogado señor Aquiles Vergara Rodríguez.

DIRECCION DE OBRAS SANITARIAS

SECCION ADQUISICIONES Y BIENES

Solicítanse cotizaciones públicas por el suministro de:

1 Transmisor-receptor de 50 watts y
1 Transmisor-receptor de 300 watts.

Las cotizaciones se recibirán en sobre cerrado hasta el día 10 de julio, a las 16 horas, en la oficina del Ingeniero Jefe de la Sección Adquisiciones y Bienes.

HORACIO LIRA DUARTE
Director de Obras Sanitarias

CAJA DE ACCIDENTES DEL TRABAJO

CONCURSO

Llámase a concurso de antecedentes para llenar 4 cargos de

MEDICOS TRATANTES

con 6 horas cada uno, en el Instituto Traumatológico de Santiago. Los postulantes deberán ser especialistas en traumatología.

Los antecedentes se recibirán en Compañía 1288, 4.o piso, Departamento Médico, Santiago, hasta el 24 de los corrientes.

VICEPRESIDENTE EJECUTIVO

CONCURSO

Llámase a concurso de antecedente para proveer cargos de Ingenieros Agrónomos, grado 3.o en la Planta de la Dirección Nacional de Agricultura.

Bases y antecedentes se reciben en la Secretaría General,

TEATINOS 40 — 8.o PISO

desde el 4 al 15 de julio inclusive.

MINISTERIO DE OBRAS PUBLICAS

DIRECCION DE ARQUITECTURA

INSCRIPCION ESPECIAL DE CONTRATISTAS PARA LOS TRIBUNALES DE JUSTICIA DE CONCEPCION

Postérgase la inscripción especial de Contratistas para la ejecución de la obra gruesa de los Cuerpos "A", "B" y "C" de los Tribunales de Justicia de Concepción, hasta el día sábado 7 del presente mes, fecha en que se cerrarán dichos registros.

SANTIAGO, 3 de julio de 1956.

EL DIRECTOR DE ARQUITECTURA

CEMENTERIO GENERAL

Se advierte al público interesado que los nichos dos en los Pabellones, Galerías y Muro de Circunvalación que más abajo se indican y que a la fecha están vacantes y que no fueren renovados dentro de los diez días siguientes al primero de esta publicación, serán desocupados y sepultados en fosa común, sin mayor responsabilidad para el Establecimiento, de acuerdo con lo dispuesto en el Reglamento General de Cementerios (Decreto 1.470, 14 de abril de 1952):

GALERIA GOTICA. ADULTOS.— Hernán Cáceres Ortiz; 19, María T. Lanas Troncoso; 73, un feto; 1[illegible] Cáceres Tenorio.

PABELLON 1. ADULTOS.— 94, Vicenta del Barr[illegible]

PABELLON 2. ADULTOS.— 302, Efraín Acuña M[illegible]

PABELLON 4. ADULTOS.— 1321, Ruperto Alber[illegible]

NORTE. PIEDRA. ADULTOS.— 2506, Vicente [illegible] 2507, José Aguilar P.; 2519, Miguel E. Moreno; [illegible] gundo Calderón; 2542, Luisa del C. Bravo B.; [illegible] car Yáñez R.; 2562, Francisco Martínez; 2573, [illegible] Nanco; 2647, Carlos Echeverría Larrain; 2658, [illegible] del C. Barrera; 2675, Luis Molina R.; 2724, [illegible] tega; 2735, Antonio Araya C.; 2738, Ana L. [illegible] 2737, Eugenio Santogostino; 2741, Julián Herr[illegible] 2778, Cecilia M. Vásquez; 2786, Leonor A. Gá[illegible] Cesáreo Jélvez C.; 2804, Rosenda Gárate V.; 2[illegible] Brown B.; 2835, Lucía Velasco S.; 2866, Carlos [illegible] lina V.; 2895, Sara Escobar R.; 2936, Margarita [illegible] dra; 2950, María Huerta Cerda; 2953, Eloisa M[illegible] 2962, Fidelia Gálvez G.; 2972, Albina Macaya [illegible] Herminia Peña G.; 2981, Bohilolame Coli Co[illegible] 2989, Inés Brito P.; 3009, Nolasco Pávez P.

NUEVA SECCION ORIENTE. LADRILLO:

Capilla 27. Párvulos.— 2276, Alicia, Fernando y [illegible] Ferres Ovalle; 2314, Fernandito y Oscar Artaga[illegible]

Capilla 28. Párvulos.— 2460, Juan Adriazola L.; 2[illegible] Pozo Flores; 2557, Jovino Guzmán H.

Capilla 29. Párvulos.— 2596, Gladys Tersa; 2[illegible] Ríos; 2634, Ema Vargas Bustos; 2664, un feto.

Capilla 33. Párvulos.— 2781, Flor María Silva y Ma[illegible] llana; 2811, Ana González; 2827, Rosa M. Lille [illegible] Rosa Guerrero; 2914, Jorge Zavala.

PABELLON 21. BOVEDAS.— 128, Julio Valencia R[illegible] 168, Clementina Piña Piña; 300, Andrés Trejo [illegible]

PABELLON 23. BOVEDAS.— 48, Arnoldo Alva[illegible] Hortensia Toro Toro; 72, Aurelio Arenas Carv[illegible] Dina Vagó Chiesa.

En éstas bóvedas de los Pabellones 21 y 23, [illegible] sepultación provisoria, en agosto y septiembre [illegible] Ahora deberán ser desocupadas. Si los deudos [illegible] resados no se presentaren para verificar esta [illegible] en el plazo de quince días, a partir de esta fe[illegible] Administración del Cementerio procederá a ob[illegible] llevando los cadáveres a nichos perpetuos en [illegible] de Circunvalación, sin mayor recargo y sin [illegible] clamo por parte de los deudos o interesados.

GALERIA 12. ADULTOS.— NUEVAMENTE SE CO[illegible] CA A LOS INTERESADOS QUE EN ESTA GA[illegible] DEBERAN HACERSE PERPETUOS TODOS LO[illegible] CHOS, PARA LO CUAL SE FIJA UN ULTIMO P[illegible] DE TREINTA DIAS A PARTIR DE LA FECH[illegible]

POR ESTE AVISO SE DEJA SIN EFECTO L[illegible] CILIDAD QUE OTORGABA EL CEMENTE[illegible] DAR UN PLAZO DE NOVENTA DIAS, A PA[illegible] LA FECHA DE SEPULTACION O RENOVACI[illegible] RA HACER PERPETUOS LOS NICHOS AN[illegible] O VENDIDOS EN CARACTER DE TEMPORA[illegible] AÑOS), SIRVIENDOSE DE ABONO AL PRE[illegible] NICHO PERPETUO LA SUMA PAGADA P[illegible] TEMPORAL.

NOTA.— En conformidad al Decreto-Ley N.o 42[illegible] de abril de 1932, esta publicación se hace durante [illegible] días de cada mes (1.o al 9, incl. de julio de 19[illegible] un solo diario.

EL ADMINISTRA[illegible]

SANTIAGO, 1.o de julio de 1956.

JINETES Y COMPETIDORES DE LAS CARRERAS DEL PROXIMO DOMINGO EN AMBOS HIPODROMOS

CLUB HIPICO

PRIMERA CARRERA, a las 12.25 horas — 1.200 metros.
Chocolder 55, C. Benavides
Lucky Boy 55, H. Obregón
Rodoni 55, F. Zúñiga
Ametisto 55, A. Salazar
Chatelaine 55, O. Muñoz
Ambora 55, E. Gonzalez
Chiquito 55, L. Espinoza
Ciro 55, R. Aguilar
Bird 55, P. Flores
Cable 55, E. Salas
Vale 55, A. Araya
Rajor 55, J. Garcia
Tacho 55, C. Pezoa
Chiquito 55, J. Escobar
Tarvorito 55, M. Yáñez
Tondo 55, R. Serrano
SEGUNDA CARRERA, a las 13 horas — 1.300 metros.
Rosa 55, M. Yáñez
Chirle 55, A. Salazar
Chiquito 55, A. Tapia
Ve 55, E. Contreras
Rojo 55, P. Ulloa
Aguro 55, E. Núñez
Ulos 55, J. Garcia
Ambeta 55, J. Escobar
Mesurado 55, F. Castro
Aguirre 55, F. Zúñiga
Ato 55, E. Salas
Ayala 55, E. Araya
Ulos 55, O. Muñoz
Alegre 55, L. Espinoza
Aguado 55, E. Paredes
Miguel 55, M. Palma
Ato 55, P. Flores
TERCERA CARRERA, a las 13.35 horas — 1.600 metros.
Abel 57, E. Araya
Ulmera 54, L. Espinoza
Aguilón 53, A. Gonzalez
El Emperador 52, J. Escobar
Croca 50, E. Salas
Patrona 50, H. Bassay
Maestro 49, O. Paredes
Codigo 47, C. Pezoa
Cup of Tea 47, A. Núñez
Sol 46 47, F. Arredondo
Columbo 45, H. Obregón
Tornado 43, L. G. Farmer
CUARTA CARRERA, a las 14.10 horas — 1.600 metros.
Alberto 58, E. Araya
Chambelán 57, M. Yáñez
Chica 53, J. Garcia
Flor de Cardo 51, H. Obregón
Mayor 49, O. Muñoz
Extraordinario 47, C. Pezoa
Galdoso 46, A. Núñez
QUINTA CARRERA, a las 14.45 horas — 1.100 metros.
Tome and Tide 56, E. Araya
Nobel 56, J. Escobar
Aguí Está 53, C. Pezoa
Dangee 51, E. Contreras
Nur 50, O. Muñoz
Mi 48, M. Yáñez
Frente de Oro 48, H. Obregón
Primor 47, L. G. Farmer
SEXTA CARRERA, a las 15.20 horas — 1.100 metros.
Estafa 56, J. Escobar
Fox 55, L. Espinoza
Macabeme 55, M. Yáñez
Amalio 55, A. Núñez
Ata 51, E. Contreras
Medina 50, L. Fuentes
Valdorf 50, H. Olguín
Campidora 48, F. Suárez
Pride 48, H. Obregón
Sure 48, E. González
Amalio 45, N. N.
SEPTIMA CARRERA, a las 16 horas — 1.800 metros.
Valdorf 57, E. Araya
Bolide 55, M. Yáñez
Stanley 53, J. Escobar
Delante 52, C. Pezoa
Compañero 50, M. Guerrero
Pendillo 49, R. Montoya
Comandante 47, O. Núñez
Tito 47, H. Obregón
Mal 45, N. N.
OCTAVA CARRERA, a las 16.45 horas — 1.100 metros.
Mary 54, L. G. Contreras
Camilita 54, C. Pezoa
Pelagio 54, E. Salas
Sweet Life 54, E. Contreras
Tres 54, M. Yáñez
Bombet Duck 50, L. G. Farmer
Reina 50, C. Benavides
Cantorna 50, O. Muñoz
Copa de Oro 50, A. Núñez
La Nacional 50, L. Fuentes
Malvila 50, F. Zúñiga
Marvelous 50, H. Espinoza
Nuesta 50, P. Ulloa
Tostada 50, H. Obregón
NOVENA CARRERA, a las 17.35 horas — 1.600 metros.
Cacabel 56, M. Guerrero
Lobo 56, E. Salas
Gomel 55, L. Espinoza
Ramadán 55, E. Araya
Milo 54, C. Pezoa
Ruquet 53, J. Escobar
Maldeba 52, C. Paredes
Prodigioso 52, P. Ulloa
Vermillie 52, M. Yáñez
Royal Court 49, L. G. Farmer
Milarion 47, L. Fuentes
Milo 46, F. Suárez

HIPODROMO CHILE

PRIMERA CARRERA. — 1.200 metros — A las 8 horas
Champions 54,5, C. Benavides
Mexico 54,5, M. Diaz
Sencilla 54,5, H. Galaz
Barrabás 54, M. D'Andrea
Cocoa 53, M. Aiquinta
Miss Royale 53, E. Contreras
Valmentor 52,5, A. Orellana
Chivas 52, O. Castillo
Chivas Pollo 52, C. Paredes
Miss Rjoer 51,5, N. Vásquez
Cosmequecho 51,5, A. Araya
Utopista 51,5, C. Vélis
Candilante 51, H. Salas
Pharmaxa Ly 51, H. Bassay
Campel 50, J. Chamorro
Fatima 49, H. Obregón
Sabatu 48,5, B. Gatica
Pepa Pega 48,5, A. Núñez
SEGUNDA CARRERA. — 1.200 metros. — A las 8.35 horas
10 Adrielfa 53, A. Orellana
6 Asiemia 53, B. Garcia
1 Castilla 53, C. Giraldez
8 Curita 53, C. Paredes
2 Descubierta 53, J. Escobar
12 Furnia 53, H. Salas
4 Irenita 53, A. Araya
2 La Montiepán 53, A. Mora
7 La Pelquina 53, G. Retamal
16 Marfileña 53, M. Aiquinta
13 Niñasa 53, A. Torres
14 My Queen 53, L. A. Garcia
13 Paraguana 53, H. Hevia
11 Polka 53, A. Salazar
9 Queta 53, H. Espinoza
3 Unica 53, O. Muñoz
TERCERA CARRERA. — 1.200 metros — A las 9.10 horas
15 Calentura 53, C. Paredes
6 Claudine 53, M. Palma
9 Destacada 53, O. Castillo
11 Dormida 53, S. Allende
10 La Finale 53, M. Aiquinta
2 La Montina 53, A. Núñez
14 Las Vestas 53, F. Zúñiga
4 Latitud 53, B. Garcia
7 Liliácea 53, S. Vélix
12 Limeña 53, J. Chamorro
3 Miocena 53, H. Hevia
13 Orangeade 53, O. Muñoz
16 Peñonia 53, G. Arancibia
8 Regina 53, E. Contreras
5 Reina 53, N. Vásquez
17 Scarlet 53, H. Salas
1 Star Lassie 53, H. Espinoza
CUARTA CARRERA. — 1.200 metros. — A las 9.45 horas
12 Proserpina 54,5, J. Espinoza
1 Celichero 49, H. Olguín
11 Provenza 53,5, M. Maturana
17 Discordante 53, A. Núñez
7 Mayita 53, L. A. Garcia
8 Tío Jote 53, H. Basay
13 Dama del Mar 52,5, A. Urrutia
18 Jericó 52, L. G. Farmer
14 Kandinsa 52, J. Garcia
10 Caparrón 51,5, G. Retamal
9 Malaguefio 51,5, U. Gaete
16 Escondido 51, E. Soto
2 Laberinto 51, L. A. Paredes
15 Bugenval 50,5, S. Allende
6 Simpática 50,5, M. Guerrero
3 Trilla 50, G. Arancibia
3 Jercia 49, C. Paredes
4 Irmele 48,5, B. Garcia
QUINTA CARRERA. — 1.800 metros. — A las 10.20 horas
5 Zinzaber 60, E. Contreras
1 Morsa 56,5, H. Galaz
7 Guayana 56, H. Olguín
3 Orfebre 55,5, M. Maturana
9 Senador 52, O. Muñoz
6 Duquesa 50, C. Paredes
4 Río Claro 50, H. Hevia
2 Ipinco 46,5, A. Núñez
11 Besaco 46, H. Obregón
10 Redondente 45,5, L. G. Farmer
8 Arnica 45, S. Allende
SEXTA CARRERA. — 1.500 metros — A las 11 horas
3 Agradable 52, M. Maturana
14 Anguile 52, J. Escobar
6 Anne Clifton 52, E. Salas
13 Aschia 52, G. Retamal
10 Ayana 52, H. Galaz
7 Decoración 52, L. G. Farmer
12 Guardianesa 52, C. Pezoa
4 Hiroshime 52, E. Araya
1 Peggy 52, E. Contreras
8 Huslincha 52, R. Montoya
11 Leyda 52, P. Ulloa
9 Miss Bowman 52, O. Muñoz
5 Perezosa 52, H. Hevia
2 Tinte Roja 52, H. Olguín
SEPTIMA CARRERA. — 1.200 metros. — A las 11.40 horas
8 Berryl 56,5, M. Maturana
11 Robin Hood 54,5, R. Silva
1 Fleston 51, O. Castillo
10 Pifano 56, J. Espinoza
15 Rasfrio 55,5, G. Retamal
16 Tout Seul 54,5, H. Galaz
7 Gelgo Fino 54, R. Parada
13 Judith 53, L. A. Paredes
14 Calvados 52, A. Araya
5 Alston 51, R. Montoya
2 América 51, C. Giraldez
3 Money Seeker 50,5, M. Guerrero
12 Retamo 50,5, E. Soto
9 Thia la Law 49,5, B. Gatica
18 Buda Pest 48, M. Palma
4 Smoke Cloud 48, N. Vásquez
17 Mespega 48,5, J. Guzmán
6 Arrancate 45,5, S. Allende
OCTAVA CARRERA. — 1.200 metros — A las 12.20 horas
16 Beethoven 55,5, H. Hevia
1 Pequeco 53,5, A. Núñez
14 Los Angeles 54, L. G. Contreras
12 Finisima 53,5, J. Espinoza
8 Rosa Negra 53,5, C. Giraldez
11 Lirquén 48, L. Fuentes
NOVENA CARRERA. — 1.200 metros — A las 13 horas
17 Rosemel 54,5, R. Ledesma
3 San Benito 54,5, A. Urrutia
18 Buriel 54, M. Aiquinta
12 Tres Chic 48,5, S. Allende
3 Partizán 54, E. Soto
9 Nerso 53,5, J. L. Silva
4 Segundita 53,5, C. Paredes
16 Nicta de Tigre 53, L. Salazar
6 Helloat 52,5, F. Suárez
1 El Veintiuno 51, L. A. Paredes
15 Ontina 51, R. Basay
8 Ola Blanca 50,5, A. Araya
2 Belzano 50, U. Gaete
13 El Adicto 49,5, A. Orellana
14 Reina 49, H. Hevia
10 Tickett 49, H. Espinoza
7 Vigoroso 48,5, N. Vásquez
DECIMA CARRERA. — 1.200 metros — A las 13.45 horas
4 Antoine 54, A. Salazar
7 Don Otto 54, A. Diaz
16 Genil 54, M. Reyes
11 Chañarcillo 53, M. Guerrero
13 Flying Foot 53, H. Galaz
8 Dur Costa 51, H. Olguín
13 Ocoanno 53, A. Araya
7 Cerrallín 52,5, G. Arancibia
3 Traipo 51,5, E. Márquez
5 Fumarole 51, C. Benavides
10 Monte Velo 51, H. Hevia
1 Sabot 51, R. Parada
14 Spada Girl 51, S. Allende
9 Pergamino 50,5, C. Paredes
6 Apaleoneda 50, U. Gaete
2 Kermesa 50, E. Soto
15 Ofensor 49,5, H. Basay
15 Heritage 49, L. A. Paredes
CARRERA A. — Eliminación. — 1.200 metros
3 Cacarco 61, O. Cerda
2 Enrique VIII 61, A. Orellana
4 Julián 61, L. A. Ramírez
5 Omer Pasha 61, B. Garcia
1 Brigida 58, F. Diaz
6 Sambuco 58, A. Mora
4 Tres Cobres 53,5, M. Maturana
2 Oso Polar 53, H. Salas
18 Kayack 47,5, L. G. Farmer
5 Richmond 53, R. Montoya
3 Nedrey 51,5, N. Vásquez
7 Kaunakán 51, J. Chamorro
9 Lancera 51, A. Araya
6 Odilón 51, A. Mora
10 Furtivo 50, E. Soto
13 Morenucha 50, G. Saavedra
17 Congrevil 48, S. Vélis
13 Alma Tierna 47,5, U. Gaete
11 Marisabel 47,5, L. A. Paredes

Resultados de la reunión del domingo último en el Club Hípico de Concepción

Dividendos registrados el domingo último en Concepción:

PRIMERA CARRERA
1.o Sistemática .. .. . 33 y 14
2.o Islote 24
3.o English Man .. . 20
Jinete: A. López.
Preparador: I. Lobos.

SEGUNDA CARRERA
1.o Alegrote .. .. .. 106 y 23
2.o Ticiano 30
3.o Orangután 12
Jinete: R. Chamorro.
Preparador: C. Riquelme.

TERCERA CARRERA
1.o Brisbane .. .. .. 20 y 11
2.o Cori 12
3.o Comocorre .. .. .. s/d
Jinete: L. Saavedra.
Preparador: S. Parra.

CUARTA CARRERA
1.o Lebañón .. .. .. 185 y 110
2.o Imposible 21
3.o Mujeriega .. .. .. s/p
Jinete: E. Zúñiga.
Preparador: E. Romero.

QUINTA CARRERA
1.o Arundel .. .. .. 19 y 17
2.o Ontario 16
3.o Dinámica .. .. .. s/p
Jinete: A. López.
Preparador: F. Bernal.

SEXTA CARRERA
1.o Chicuelin .. .. .. 21 y 12
2.o Fedora 21
3.o Villagrán 13
Jinete: J. Saavedra.
Preparador: S. Parra.

SEPTIMA CARRERA
1.o Bartola .. .. 60 y 15
2.o Lenga 12
3.o Llapuy 19
Jinete: V. Godoy.
Preparador: J. Casanueva.

OCTAVA CARRERA
1.o Hipómenes .. .. .. 26 y 29
2.o M. Caresse 15
3.o Lluvioso 40
Jinete: J. Saavedra.
Preparador: S. Parra.

Menci, en la telefónica, pagó 50 por cada diez.

Juegue "DILEMA"

haciendo felices a sus invitados

H. HOBBY

EN VENTA: en los Depósitos SHYF y en todas las casas del ramo.

CUANDO TODAVIA no aparecía Guardianess en el panorama de la generación que acaba de cumplir tres años de edad, AYSHA se perfilaba como la mejor potranca. Ambas medirán sus fuerzas el domingo próximo, en el "Tanteo" que se correrá en el Chile. En el grabado, Aysha, cuando ganó su última carrera, montada por H. Galaz, que la conducirá de nuevo. Su duelo con Guardianess será el máximo atractivo de la próxima reunión en esta pista.

CASI TRES MILLONES DE PREMIO TENDRA CONCURSO HIPICO

Una nueva rueda del Concurso de Pronósticos se efectuará el domingo en combinación con las carreras del Club Hípico, ofreciendo un Gran Pozo, que ya alcanza al millón novecientos cincuenta mil pesos.

La rueda ordinaria, como siempre, se combinará con las ocho primeras carreras, computándose tres puntos por cada ganador y un punto por cada segundo lugar. El 60 por ciento de lo acumulado, que se estima subirá del millón de pesos, se entregará a quien señale el mayor puntaje. Por otra parte, se mantiene el premio de 500 mil pesos, extra, para quien señale los ganadores de las ocho primeras carreras de la tarde, siempre que nadie señale el puntaje para el Gran Pozo.

CORTAS del TURF

CLARA fue enviada ayer con destino al Haras Los Cóndores, para ser presentada en la próxima temporada de montas al reproductor francés L'Eteller.

ALFONSO POBLETE no ha podido cumplir sus compromisos recientes, por hallarse afectado por una furunculosis en la pierna izquierda. El buen jinete tiene para unos quince días de inactividad.

ARROW, que se hallaba en el Hipódromo Chile al cuidado de Juan Castro, llegó al stud de Tulio Herrera. Este trainer procedió a purgarla de inmediato, y pronto la someterán a su sistema de trabajo para ganar en el presente invierno con su nueva pensionista.

TOINETTE, que hace poco abandonó la categoría de perdedora en forma que ha dado origen a buenas esperanzas, fue adquirida por el Stud Jauja y pasó al cuidado de César Covarrubias.

ULTIMAS ACTIVIDADES DE LA DIRECTIVA DE DUEÑOS DE CABALLOS

El directorio ha tomado conocimiento de una presentación del socio señor Emilio Valech, a la asamblea de socios y que fue publicada por el diario "La Tercera de la Hora". Se acordó enviar una nota al señor Valech informándole que la mayoría de los puntos contenidos en ella ha sido motivo de constante preocupación del directorio, como ser, lo relacionado con los aumentos de premios, explotación del fondo respectivo, iniciación de las series de los handicaps con la primera, etc. En cuanto a los últimos párrafos de su nota, ellos son reserte de la Sociedad de Criadores, que se ha negado desde hace dos años a la reforma del Reglamento de Ventas.

El señor Lautaro Moya ha dado cuenta de que la Sociedad de Criadores informó al Consejo Superior de la Hípica, que se niegan a reformar el Reglamento, debido a la circular que mandó el directorio el 8 de junio, invitando a los socios a una asamblea y comida de confraternidad hípica. En vista de ello, el directorio estudiará la posibilidad de desahuciar judicialmente dicho reglamento, con lo que en el futuro la venta de productos hípicos se realizaría de acuerdo con el reglamento de ferias y las disposiciones del Codigo Civil.

El Consejo Superior de la Hípica Nacional, acordando a una petición de la Asociación, acordó que los caballos eliminados no podrán actuar en el futuro en carreras públicas de obstáculos.

Se están estudiando las reformas a los estatutos que fueron consideradas en la reunión del 20 de junio, a fin de someterlas a la consideración de una asamblea extraordinaria.

El premio ofrecido por la institución para el clásico "Asociación de Propietarios de Caballos de Carrera", corrido el viernes 29 de junio en el Club Hípico, fue entregado al consocio señor Ernesto Yoll, propietario del caballo ganador, "Teósofo".

Se ha enviado una nota al Hipódromo Chile, a fin de que arbitre medidas para que se permita al propietario dar instrucciones a los jinetes antes de correr, manteniéndose en todo caso el aislamiento de ellos durante el desarrollo del espectáculo.

MINISTERIO DE OBRAS PUBLICAS
DIRECCION DE VIALIDAD
CHILE

Postergación de Propuestas

Postérgase la apertura de las propuestas para la pavimentación del Camino Longitudinal Sur, sector Ninquihue a San Carlos y Ninquihue a Puente Ñuble, que estaban fijadas para el 7 y 11 del presente, respectivamente.

A los señores contratistas aceptados en las Inscripciones Especiales respectivas, se les enviarán los nuevos antecedentes.

Se ha fijado como fechas para las aperturas, las siguientes:

NINQUIHUE A SAN CARLOS, el 16 del presente, a las 15.15 horas.

NINQUIHUE A PUENTE ÑUBLE, el 20 del presente, a las 15.15 horas.

EDUARDO PAREDES MARTINEZ
Director de Vialidad

SERVICIO NACIONAL DE SALUD

Se ha llamado a concurso para proveer el cargo de

MEDICO CANCEROLOGO,

con 2 horas, del Instituto Nacional de Radium.

Los antecedentes se recibirán hasta las 12 horas del día miércoles 18 de julio de 1956, en todas las Secretarías de Zonas de Salud, oficinas que proporcionarán formularios y antecedentes.

DIRECTOR GENERAL DE SALUD

DIRECCION GENERAL DE LOS SERVICIOS DE LA ARMADA

PROPUESTA PUBLICA N.o 19

Llámase la atención del comercio en general a esta Propuesta que está solicitando la Armada por la adquisición de DIVERSAS PARTIDAS DE EMPAQUETADURAS, puestas en los Arsenales de Valparaíso.

Esta Propuesta se abrirá únicamente en la Dirección General de los Servicios de la Armada (Departamento de Adquisiciones), el LUNES 23 DE JULIO de 1956, a las 16 horas.

Los formularios respectivos con datos y antecedentes pueden solicitarse en Valparaíso, calle Prat 620, 2.o piso, y en Santiago, calle Agustinas 1022, 10.o piso.

EL DIRECTOR GENERAL DE LOS SERVICIOS DE LA ARMADA.

PROPUESTA PUBLICA

Llámase a propuesta pública para proveer los siguientes materiales para la Escuela de Especialidades Mecánicas:

Aceros al carbón y fierro en plancha.

Cobre y Aluminio en plancha, remaches de aluminio.

Materiales de Radio.

Maderas raulí y lingue.

Las bases y condiciones deberán solicitarse en la Escuela de Especialidades Mecánicas (Gran Avenida, Paradero N.o 32).

La apertura de la propuesta se efectuará en la Escuela, el 18—VII—1956, a las 11 horas.

LA DIRECCION
Escuela de Especialidades Mecánicas
Fuerza Aérea de Chile

MINISTERIO DE OBRAS PUBLICAS
DIRECCION DE VIALIDAD — CHILE

PROPUESTAS PUBLICAS

Llámase a Propuestas Públicas a los contratistas inscritos en Primera Categoría en esta Dirección, para la construcción de una chimenea de ventilación en el Túnel Zapata, en el camino de Santiago a Valparaíso, con un presupuesto oficial de $ 24.802.500.

Planos y demás antecedentes del proyecto estarán a disposición de los interesados a partir del 9 de julio próximo, en la Secretaría del Departamento de Estudios de Caminos y Aeródromos, calle Morandé 71, 4.o piso, diariamente de 15 a 17 horas.

Los señores contratistas interesados deberán presentar a lo menos con siete días de anticipación a la fecha de apertura de la propuesta, los documentos que exige el Reglamento para Contratos de Obras Públicas.

La propuesta se abrirá el 21 de julio próximo a las 12 horas, en la sala de despacho de la Dirección de Vialidad.

EDUARDO PAREDES MARTINEZ,
Director de Vialidad.

FERROCARRILES DEL ESTADO

PROPUESTAS PUBLICAS POR MATERIALES

Se llama a propuestas públicas para la provisión de los siguientes materiales, las que se abrirán a las 17 horas del día que a continuación se indica, en el Departamento de Materiales y Almacenes, Estación Central:

El 13 de julio de 1956 — Grupo N.o 1

ARTICULOS DE ESCRITORIO: ACEITE p. máquinas escribir; ALFILERES surtidos; BROCHES diversos p. papeles; CORCHETES p. máquinas abrocha-papeles; CANASTOS papeleros; CINTAS p. máquinas escribir y sumar; CHINCHES; DEXTRINA en polvo; ELASTICOS p. billetes; ESPONJEROS; GOMAS líquida y para borrar; GOMEROS de vidrio; HUINCHA p. rebordear planos; TAMPONES p. timbres; LACRE común en barras; LAPICES diversos tipos y usos; LIQUIDO corrector para Stencil; PAPEL carbónico, tamaños diversos; STENCILS p. máquinas duplicadoras; PAPEL p. máquinas sumar; PAPEL secante; PAPEL transparente; PAPEL milimetrado; PAPEL ferroprusiato; PAPEL OZALID en rollos; PERFORADORES p. papeles; PLUMILLAS de dibujo; TIMBRES fechadores y foliadores; TINTAS diversas clases y usos; TIZA en barritas p. escribir; etc.

El 13 de julio de 1956 — Grupo N.o 2

MATERIALES DE IMPRENTA (NACIONALES): ALMIDON de trigo; BADANA; BROZAS; BROCHES p. encuadernación; CUCHILLOS zapatero; CUEROS: CAPITEL p. encuadernación; CHAPAS p. carpetas; ESTERILLA algodón; GOMA p. pegar; GOMA en planchas; GELATINA; HEBILLAS; HUINCHA p. conducción; LUMBETAS de hueso; ORO p. dorar; PAPIROLINA; PAPEL jaspe; PAPEL carbónico hectográfico; PAPEL aluminio; TELA p. encuadernación; etc.

El 3 de agosto de 1956 — Grupo N.o 16

ARTICULOS DE MERCERIA: ALDABAS, BALDES fierro galv.; BISAGRAS; BOLITAS p. rodamientos; BROCHES "Clipper" o similares; CANDADOS; COLA del país; CHAPAS, diferentes tipos; ESCOBILLAS de acero; ESMERILES, diversos tipos; BARRITAS carburo silicio; EXTINGUIDORES incendio Minimax o similares; GRANADAS p. incendio; HUINCHAS diversas p. medir; LIJA de tipos y usos diversos; MANGOS de madera p. herramientas varias; NUMEROS acero para marcar a golpes; PICAPORTES tipos varios; PORTACANDADOS; PRENSAS p. marchamar, etc.

El 17 de agosto de 1956 — Grupo N.o 29

CAÑERIAS METALICAS Y ACCESORIOS: CAÑERIAS de fierro negro, galvanizado y fundido, de diversos tipos; TUBOS de cobre, varias medidas; CAÑERIA de plomo, varias dimensiones; COPLAS frro. galv., varios tipos; CODOS, CURVAS, FLANCHES o BRIDAS, TEES y UNIONES americanas de frro. galvanizado; LLAVES diversas, etc., etc.

BASES, mayores datos y antecedentes, a disposición de los interesados en la Sección Adquisiciones del Departamento de Materiales, Estación Central, todos los días hábiles, de 16 a 18.30 horas, excepto sábados, que se atenderá de 10 a 12.30 horas.

EL JEFE DEL DEPARTAMENTO DE MATERIALES Y ALMACENES

FUE INAUGURADO MODERNO SALON DE VENTA DE DISCOS

Recientemente fue inaugurado un moderno salón de venta de discos de propiedad de don Roberto Fanuele, hermano del conocido músico argentino Alfredo Fanuele.

Este local situado en San Diego 606, local 23, cuenta con una selección completísima de discos modernos y selección de antiguos records.

Con la bendición del padre Gilberto Lizana fue abierto el local, contando con la asistencia de destacadas figuras del cine, teatro, radio y periodismo.

Fueron padrinos de inauguración, la señora Felisa Gutiérrez de Fanuele y don Miguel Azar.

En el grabado, don Roberto Fanuele y los señores Alejandro Allarh D. y don Santiago Saadé, Agentes de Ventas de la RCA Victor.

"Cabo de Hornos" sigue suscitando vivo interés

En su segunda semana de exhibiciones, la cinta nacional "Cabo de Hornos", hace crecer el interés del público por ver esta valiosa muestra de la cinematografía chilena, en la que tienen especial lucimiento los paisajes nuestros, la cama de la bellena, el cambio de guardia en la Antártida, las tempestades de los mares del sur, etc., en fotografías magníficas, tomadas por el cameraman Andrés Martorell.

"Cabo de Hornos", continuará exhibiéndose durante toda la presente semana en la pantalla del cine Santiago.

Es protagonista de "Los Gavilanes" Pedro Infante

En el ecran del cine Santiago veremos próximamente una película de acción y aventuras que protagoniza Pedro Infante, actuando y cantando, en una superproducción que ha sido aclamada ya en otros países, "Los Gavilanes" trae también en su reparto a Lilia Prado, Ana Bertha Lepe (Miss México 1955) y otras luminarias de la pantalla azteca.

"Los Gavilanes" son un grupo de bandoleros que nos pintan aspectos de la historia de México.

NOTICIAS de MEXICO

YA LLEGA A SU FIN la filmación de la película "La muerte en este jardín", coproducción Franco-Mexicana con artistas de ambos países; en el reparto figuran Simone Signoret, Charles Vanel, George Marchall, Tito Junco, Alicia del Lago, Raúl Ramírez, todas figuras de gran calidad artística. Producciones Tepeyac se ha anotado un éxito al re-...zar esta cinta y desde luego su director Luis Buñual, con su magnífica dirección, no hace más que afianzar su prestigio, ampliamente merecido. Dentro de pocos meses tendremos el placer de verla en los mejores cines de estreno, tanto de Latinoamérica como de Europa.

o O o

TAMBIEN TERMINA ESTA SEMANA el rodaje de la cinta "Policías y ladrones", producida por Alfredo Ripstein y bajo la dirección de Alejandro Galindo. Lucy González, que protagoniza la película al lado del siempre bien recibido Resortes, aparece aquí más bella que en ninguna otra cinta. Lucy comienza a perfilarse en el mundo del cine como una artista de temperamento y de grandes posibilidades, y prueba de ello es ésta su última actuación, donde podremos admirarla superando las anteriores y ya en firme plan de ascenso hacia el estrellato.

Desde mañana al Miami programa doble Columbia

Columbia Pictures presentará desde mañana en el cine continuado Miami un programa doble de extraordinaria atracción, formado por la espectacular cinta filmada en tecnicolor "El guante de hierro" que tiene como protagonistas a Robert Stack y Ursula Thiess en un espasionante argumento, y la fantástica cinta de aventuras "Hombres caimanes", que tiene como figura principal al notable actor y campeón de natación Johnny Weissmüller.

"EL BUFON DEL REY" SEGUIRA A "LA ROSA TATUADA" EN EL REX

Informaciones proporcionadas por el Departamento de Publicidad de Paramount nos hacen saber que inmediatamente después de las exhibiciones de "La Rosa Tatuada" en el Rex, se proyectará la producción en vistavisión y tecnicolor "El bufón del rey" que tiene como estrella central a Danny Kaye, quien está más chistoso que nunca en esta comedia que cuenta con una espectacular coreografía.

"Oro y sangre" estrena el lunes el cine Victoria

"Oro y sangre" es una historia que se desarrolla en el Oeste norteamericano cuando imperaba la ley de la fuerza.

Protagonizada por John Payne, Ronald Reagan y Rhonda Fleming, "Oro y sangre", integramente rodada en technicolor, se estrena el lunes próximo en la pantalla del rotativo Victoria, en un programa ofrecido por R. K. O.

LOS PROXIMOS ESTRENOS DE COLUMBIA PICTURES

Una programación de categoría se la que anuncia para muy breve plazo la prestigiosa Compañía Cinematográfica Columbia. En efecto, se aproximan estrenos de indiscutible mérito, como es "Historia de un amor", protagonizada por Libertad Lamarque que se estrenará el próximo miércoles 11 de los corrientes en el Teatro Continental. Luego se estrenará "El último acto", impresionante relato de las postrimerías del nacismo en un relato de Erich Maria Remarque. Figura igualmente "El prisionero", admirable creación de Alec Guinness que irá al Cervantes y finalmente la última y más graciosa intervención del genial Cantinflas, "Abajo el telón" que irá a los teatros Central y Santa Lucía.

RADIO-PROGRAMA DE HOY

CB 57 — AGRICULTURA
7.30 Audición Agrícola
8.30 Buenos Días, Señora.
11.03 Heraldo Cinematográfico.
14.00 Comentarios Internac.
16.02 Los Grandes Maestros.
16.30 Café de los Artistas.
18.30 Cita con Lucho Gatica.
20.10 Sucesos Deportivos.
21.30 Fernando Trujillo y Conj.
22.15 Tribunal Humano.

CB 62 — LA REINA
7.00 Alegre Despertar.
8.00 La Marcha del Mundo
9.00 Concierto Matinal.
13.30 Concierto de Gala.
14.30 San Marie Rivas.
18.00 Tardes Selectas.
19.15 La Hora del Rosario.
20.15 Audición Chileno-Alemana.
20.30 Márquele Preferencia.
21.00 Música Selecta hasta las 24.

CB 66 — CHILENA
7.30 Noticias.
8.30 La Mujer. Una Artista!.
9.15 Historias Mínimas.
11.00 Bajo una Ramada.
13.00 Concierto.
15.30 Embajada de Francia.
17.00 Cajita de Música.
18.30 Discoteca CB 66.
21.45 Alejandro Magnet.
23.05 Concierto.

CB 70 — SANTIAGO
8.00 Y sonó el Despertador.
9.30 Ministerio de Educación.
11.00 Entre Nosotras.
13.30 Discoteca Alemana.
16.00 Así es Chile.
18.00 Club de Baile.
19.00 Discos y Diacófilos.
20.30 King de Exitos.
22.30 Concierto.
23.30 Música Pop. de EE. UU.

CB 80 — CORP. DE COMERCIO
7.30 Santiago Despierta.
8.00 Concierto Matinal.
10.00 4 Canciones y 1 Orquesta.
11.30 Música Super Selecta.
16.00 Cita centro del Dial.
17.00 Profesor Pinocho.
18.00 Discomanía.
21.00 Mosaico Español.
22.10 Yo te quiero... Pero.
23.00 Concierto Nocturno.

CB 83 — NUEVO MUNDO
7.30 Primer Informativo.
9.30 Para Usí.
20.30 Discoteca del Oyente.
12.00 Viva Chile.
13.45 Nuevo Los Motores.
16.30 Clarín de Gloria.
18.45 Hablando de Pesca y Caza.
22.00 Entretelones.
23.00 Diario "La Reforma".

CB 97 — PRAT
8.00 Rincón de Don Nacho.
9.30 Bajo el cielo de América.
11.30 Radioteatro Epiadócico.
12.30 Almacén de Pedidos.
15.00 Tardes de Opera.
17.00 El Abuelito Carlos.
21.00 Rincón de Don Nacho.
21.30 Escuela de Canto.
22.00 Clínica del Dr. Chamorro.
24.00 Noches de Gala.

CB 114 — CORPORACION
7.15 Informativo Agrícola.
9.30 Radioteatro.
11.00 Almanaque.
13.40 Enfoques de Actualidad.
14.40 Lo Vimos y lo Decimos.
17.05 Su diario Intimo.
18.05 Tómbala de los Niños.
19.30 Noticiario Deportivo.
20.15 Esta es la Fiesta Chilena.
23.45 Buenas Noches Chile.

CB 143 — HISPANIA
8.35 Entre Ud. y Yo.
9.35 Radioaudición Hispánica.
13.05 Solistas Instrumentistas.
16.05 Desfile Musical.
18.05 Discoteca Moderna.
20.10 Cita con Extended Play.
20.35 Reportes.
21.35 Noticiario Español.
23.05 Libro de Oro.
23.35 Reporter de la Noche.

CB 146 — O'HIGGINS
8.00 Al Filo de la Noticia.
10.15 Conozca su Destino.
11.00 Magazine de San Bernardo.
12.00 Informativo de las 12.
16.00 Habla Ñuñoa.
17.00 Estafeta de la Suerte.
19.30 Laureles Olímpicos.
21.00 Contigo en la Distancia.
22.00 Palabras a media Voz.
23.30 Comentarios fin del día.

DESTACAMOS PROGRAMAS DE MUSICA SELECTA:
CB 62: 9, 13.30, 16 y 21 horas.
CB 66: 9.30, 13.30, 14.30 y 23.05 h.
CB 70: 12, 13.30, 14.30 y 23.30 h.
CB 142: 13.05, 16.05 y 23.35 h.

ANTIFRACTUS GASCO

COMPRELOS EN EL DEPARTAMENTO COMERCIAL DE LA COMPAÑIA DE GAS
SANTO DOMINGO 1061

3) AIRE ACONDICIONADO.

COLIMA S. Carrasco SAC. Calefacción central, aire acondicionado, agua caliente. Exclusividad sistema Carrier Rubio 12. Teléfono 63028 (3) H/O C

6) ALHAJAS Y JOYAS.

¡NOVIOS! Argollas oro 14 y 18 kilates; macizas, grabadas, desde 3.800 pesos par. San Diego 189. Relojería Sportman. (6) H/O C.

¡NOVIOS! Para argollas, Fábrica Sostin. Nueva York 66 (6) H/O C

COMPRO oro, plata y joyas usadas. Alameda 846. (6) H/O C.

RELOJES, joyas, oro, boletos empeño, compra. San Antonio 40 (6) H/O C

9) ARBOLES Y PLANTAS

¡NARANJAS! Vitaminas frescas, indispensables para sus hijos. Compralas al productor al más bajo precio. 10 kilos, a $ 30 kilo; 20 kilos a $ 25, de segunda a $ 30 kilo. Marín 9801. (9) 8-7 P.

10) ARMAS

CARTUCHOS "Famas", calibre 12, $ 42; 16, $ 40; 20, $ 39. A provincias 20 o/o anticipado resto reembolso. Castro Grillicet y Cía. Avda. República 78. (10) 7-7 C.

13) ARTICULOS p. HOGAR

SEÑORA: elija presión "Famas", la única con cierre bayoneta de absoluta seguridad. Descuento 10 o/o. Distribuidores. Castro Grillicet y Cía., Avda. República 78. (13) 7-7 C.

15) ARTICULOS p. SEÑORAS

CARTERAS cocodrilo, se transforman. Teñidos, arreglo en toda clase carteras. Esmeralda 869, local 18. (15) 15-7 P.

18) ARRIENDOS OFRECEN

TRASPASO local comercial con altillo, espléndida ubicación, canon: 12.000. Miraflores 427. (18) 5-7 P.

FAMILIA ofrece una o dos piezas cocina, Avenida Larraín 6119. (18) 4-7 P.

21) AUTOS Y CAM. VENDEN

CAMION DAF 1955, poco uso, vende su dueño. Tratar: Tenaca [illegible] 86022. (21) 4-7 P.

22) AUTOS Y REPUESTOS.

PARABRISAS curvos, importados, para automóviles Ford, Mercury, 52 al 54; Chevrolet, Pontiac, Oldsmobile, 48 al 54; Opel Caravan, 54-56; camión Chevrolet, 51-54, y parabrisas planos importados para todo tipo de autos y camiones. Colocación automática; despachos a provincias. Vidriería La Argentina, 20 de Julio 725. (23) H/O. C

DINERO anticipamos entregas a Jorsacor, su automóvil, camioneta o camión y le anticipara fondos financiamientos negocios rápidos, ventajosos en buenas condiciones. Avda. Bulnes N.o 307. (23) 15-8 C.

26) BELLEZA y FEINADOS

MARIA, permanentes domicilio, 31268. (26) 4-7 P.

29) CAZA y PESCA

PESCA PEJERREYES: cañas, carretes frontales "Ocean City", líenza nylon e implementos para principiantes. Precios reducidos. Castro Grillicet y Cía., Avda. República 78. (29) 7-7 C.

CAZADORES: escopetas importadas, nuevas, uno y dos cañones. Polvora con sin humo, Tacos, corchos, tapillas, munición acerada, máquinas importadas recargar; pistolas, revolverea, rifles, balitas 22". Castro Grillicet y Cía., Avda. República 78. (29) 7-7 C.

PESCADORES de playa: cañas para "Surf Casting", carretes especiales largos lanzamientos, cintureones, botas altas, anzuelos plomadas. Castro Grillicet y Cía., Avda. Republica 78. (29) 7-7 C.

REPARAMOS cañas, carretes y toda clase de armas. Recibimos encargos de provincias. Castro Grillicet y Cía. Avda. República 78. (29) 7-7 C.

30) CITACIONES VARIAS

SEGUNDA COMPAÑIA DE BOMBEROS de Ñuñoa.— Cito a la Compañía a ejercicio para el viernes 6 del presente, a las 22 horas. Tenida: Uniforme de trabajo. Punto de reunión: el cuartel.— El ayudante. (30) 4-7 K.

PRIMERA COMPAÑIA DE BOMBEROS de Conchalí.— Por orden de la Comandancia, cito a la Compañía a ejercicio de agua y escalas, para el día 8 del presente, a las 8.30 horas. Punto de reunión: el cuartel. Uniforme de trabajo.— El ayudante. (30) 4-7 K.

SE CITA A TODOS LOS SOCIOS del Sindicato Profesional de Empleados Secundarios de la Caja de Prev. de EE. PP. para proceder a la elección de la nueva mesa directiva perdido 1956-57. Ante el inspector del Trabajo se llevará a efecto esta elección, el lunes 9 del presente, a las 20.30 horas, en calle Natanlel N.o 171. Se encarece la asistencia y puntualidad en la hora.— El directorio. (30) 4-7 P.

ASOCIACION Central de Motociclismo.— Citase a consejo general extraordinario el viernes 6 de julio, 21 horas. Tabla: carrera Dominicana. — Secretario. (30) 6-7 P.

33) COLEGIOS INSTRUCCION

MATRICULA abierta, cursos modas corte, confección, camisería, lencería, moda infantil. Enseñanza perfecta, sistema moderno, facilísimo aprender. Prospectos. Academia "Fénix", Santo Domingo 1036. (33) 5-7 P.

ESCRITURA máquina, taquigrafía, contabilidad, redacción, ortografía, secretarias taquígrafas, dactilógrafas, cursos completos comercio, preparación comercial, oficinistas. Instituto Contabilidad, fundado 1922, Santo Domingo 1030. (33) 5-7 P.

CURSOS rápidos dactilografía, 15 días, un mes. Además, taquigrafía, redacción comercial, ortografía. Enseñanza eficiente, garantizada. Puente 576, cuarto piso. (33) 7-7 P.

MODAS, corte y confección. Cursos rápidos. Profesora especialista. Alumnas confeccionan trajes primer mes. Clases diurnas, nocturnas. Diplomas válidos. Academia Nacional. Corte y confección. Rosas 1351 (33) H/O C.

ACADEMIA corte y confección "Santa Lucía". Especializada enseñanza cursos rápidos modas, moda infantil. Horarios a elección. Bordado a máquina. Bordados artísticos a mano. Cursos individuales. Diplomas. Ahumada 36. (33) H/O C.

35) COMPRAVENTAS, VARIAS

VENDO clavos de herrar, 1 7/8 y 1 3/4. $ 1.200 kilo. Los Muermos 231. (35) 3-7 P.

37) CONSTRUCCION

CIERRO de sitios, trabajo rápido y garantizado, sistema prefabricado, económico. Facilidades. Santa Elvira 155, teléfono 80706, 9 a 12 y 15.30 a 18. (37) 7-7 C.

VIDRIOS planos, sencillos, dobles, triples, catedral, cristal e imastillables. Fábrica de espejos y paneaux, fábrica de botiquines; venta por mayor y menor: Vidriería "La Argentina" 20 de Julio 725 (37) H/O C.

CANALES, bajadas, cabaletes, a 23 metros. Cubetas, campanas humo fabricadas con fierro grueso Huachipato Arturo Prat 1734. (35) H/O C

FIERRO techo Huachipato. 0.6x1.44, $ 240; 0.56x2.13, $ 300; 0.60x2.13 $ 315; 0.83x2.13, $ 390 Por mayor grandes descuentos Gomes Fabricantes, Arturo Prat 1734. (35) H/O C.

37) CONSTRUCCION

PLANCHAS de yeso, se hacen colocaciones de primera "Canyonlan", la fábrica de más prestigio en el ramo. Arturo Prat 1734. Teléfono 54184 (37) H/O C

ZINC NUEVO Huachipato, 3, 2.50 y 3 metros. Consulte precios. Son los más bajos. Arturo Prat N.o 1734 (37) H/O C.

PIZARREÑO standard y gran onda; campanas, caballetes, ventilaciones. Surtido completo de piezas a precios antiguos. Arturo Prat N.o 1734 (37) H/O C.

PUERTAS y ventanas, surtido completo en standard; hacemos persianas de medida. Fábrica Record, San Diego 943. (37) 30-7 C.

CEMENTO, vende puesto a domicilio, desde diez sacos, 525 pesos saco. Lamar fono 44831. (37) 4-7 P.

42.— DOCUMENTOS EXTRAVIADOS

POR PERDIDA cheque N.o 3002077 A-B, Banco Estado, Suc. Independencia, queda nulo darse el aviso correspondiente. (42) 5-7 P.

POR HABERSE extraviado el talonario de cheques serie C-A N.o 3044450 y siguientes de la cuenta corriente N.o 635524, del Banco del Estado de Chile, quedan nulos y sin valor en conformidad a la ley. (42) 6-7 P.

HABIENDOSE extraviado el título N.o 58803, por tres acciones de la Soc. Fábrica de Cemento El Melón S. A., a nombre de doña Julia Briones de Ros, queda nulo y sin ningún valor por haberse dado el aviso correspondiente. (42) 6-7 P.

46) FRUTOS DEL PAIS

COKE de primera, para calefacción, a 800 el saco de 45 kilos, neto. A domicilio. Dolores N.o 1338. Fono 88724. (46) 4-7 P.

51) IMPRENTAS, GRABADOS

REVISTAS, libros, folletos, impresiones en colores, fotograbado. Talleres Gráficos LA NACION, Agustinas 1269, teléfono 82222. (51) H/O

55.—JUDICIALES y LEGALES

CUARTO JUZGADO CIVIL DE MAYOR Cuantía de Santiago. Por resolución de 27 de junio último, recaída expediente N.o 628, sobre adopción "Ramírez S. Silvia", se ha ordenado citar a los parientes de los adoptantes Exequiel Carvajal Morales y Rebeca Maturana Díaz y de la adoptada, Silvia Ramírez Silva, para la audiencia del 5 de julio próximo, a las 13 horas.— Secretario. (55) 4-7 K.

CUARTO JUZGADO CIVIL DE MAYOR Cuantía de Santiago. Por resolución de 23 de junio último, recaída en el expediente N.o 598, sobre adopción "Alfaro A. Ana María", se ha ordenado citar a los parientes de la adoptante Hilda del Carmen Díaz Lucie y de la adoptada, Ana María Alfaro Alfaro, para la audiencia del 6 de julio próximo, a las 13 horas.— Secretario. (55) 4-7 K.

SEGUNDO JUZGADO CIVIL DE MAYOR Cuantía de Santiago. Por resolución de 26 de junio último, recaída en expediente sobre adopción "Díaz Eudocia", se ha ordenado citar a los parientes de los adoptantes, Manuel María Vergara Silva y Carmen Orellana Valenzuela, y de la adoptada, Eudocia del Carmen Díaz Vergara, para la audiencia del 6 de julio próximo, a las 13 horas.— Secretaría. (55) 4-7 K.

SEGUNDO JUZGADO CIVIL CONCEDIÓ, con beneficio de inventario, a George Henry Burgess y Jessie Doris Steel, posesión efectiva herencia quedada fallecimiento don Clive Ernest Burgess Steel. Tramitase conforme ley 5.427. (55) 4-7 P.

SEGUNDO JUZGADO CIVIL CONCEDIÓ, con beneficio inventario a Elena del Carmen Olea Herrera, posesión efectiva quedada fallecimiento, José Samuel Palma Alarcón. Tramitase conforme ley 5.427. (55) 4-7 P.

SEGUNDO JUZGADO CIVIL CONCEDIÓ a Rafael Alfonso y Matilde Velasco Moreno, posesión efectiva herencia testamentaria quedada fallecimiento su madre, doña Matilde Moreno Velasco viuda de Velasco. (55) 5-7 P.

SEGUNDO JUZGADO CIVIL CONCEDIÓ a Marina, Inés, Sergio y Nelly Cavieades Bruyer posesión efectiva herencia intestada quedada fallecimiento don Jorge Cavieades Bruyer, sin perjuicio derechos de terceros. (55) 4-7 P.

SEGUNDO JUZGADO CIVIL CONCEDIÓ a Alicia, Sara, María Elsa y Willi Levi Barrera posesión efectiva herencia intestada quedada fallecimiento doña Celina del Rosario Barrera (todos viuda de Levi. (55) 4-7 P.

VERIFICACION QUIEBRA BILBAO y Zuzaeta. Quinto Juzgado Civil Mayor Cuantía, a fs. 257, Juan Droguett Cáceres, verificó crédito por $ 31.266.40. — Síndico proveyó: Lenguase presente. — Secretario. (55) 5-7 P.

QUIEBRA JORGE KANDALAFT Rached.— Quinto Juzgado Civil. — Por resolución de 30 de junio de 1956 se ha ampliado la nómina de créditos reconocidos, con un crédito valista por $ 161.038, a favor de don Roberto Delk C. y un crédito preferente de segunda clase, por $ 10.000, a favor de doña Dolores Guichard Romero.— El secretario. (55) 4-7 C.

PRIMER JUZGADO CIVIL. RESOLUCIÓN dos julio presente año, concedió con beneficio inventario, posesión efectiva herencia intestada Moría Teresa Portales viuda de Beaumont a Luis Gontrán, Consuelo María Teresa, Adriana, Bernardo, Raúl y Mariela Beaumont Portales; Gabriela y Jeanette Adriana Beaumont Dunner, Ana, Renato y Sergio Beaumont Silva. Practicaré inventario solemne 6 julio presente año, 16 horas, en mi oficina, Bandera 342. — El secretario. (55) 5-7 P.

PRIMER JUZGADO CIVIL, RESOLUCIÓN veintiocho junio presente año, concedió posesión efectiva herencia intestada Encarnación Cordero García a Teresa Domitila Cordero Cordero y Paula Oliva Cordero Cordero. — El secretario. (55) 5-7 P.

PRIMER JUZGADO CIVIL, RESOLUCIÓN veintiséis junio presente año, concedió posesión efectiva herencia testada Gonzalo Rivera Rivera a Elena Pinedo Neumann.— El secretario. (55) 5-7 P.

PRIMER JUZGADO CIVIL, RESOLUCIÓN dos julio presente año, concedió, con beneficio inventario, posesión efectiva herencia intestada Juan Andrés Benzanin Chacón a Lucía Eliana, Elena y Ricardo Andrés Benzani Vargas. Tramitase conforme artículos 4º al 44, ley 5.427.— El secretario. (55) 5-7 P.

SEGUNDO JUZGADO CIVIL DE MAYOR Cuantía de Santiago. Por resolución de 26 de junio último, recaída en el expediente de adopción "Díaz Juana", se ha ordenado citar a los parientes de los adoptantes, Guillermo Díaz Muñoz y María Mercedes Espinoza Olivs, y de la adoptada, Juana del Carmen Pica Mellado, para la audiencia del 4 de julio próximo, a las 15 horas.— Secretario. (55) 4-7 K.

QUIEBRA RAUL GONZALEZ FLORES.— Cuarto Juzgado Civil.— Por resolución de 22 de junio de 1956, fijóse como fecha cesación pagos fallido el 1.o de diciembre de 1955.— El secretario. (55) 4-7 C.

PRIMER JUZGADO CIVIL, RESOLUCIÓN veintisiete junio presente año, concedió, con beneficio inventario, posesión efectiva herencia intestada Hermine (Herminia) Reiss de Kadelburger a Kathie Kadelburger de Gelb y Hermann Kadelburger Reiss, sin perjuicio derechos cónyuge sobreviviente, Gustav Kadelburger. Practicaré inventario solemne 7 julio presente año, 11 horas, en mi oficina, Bandera 342.— El secretario

TARZAN — 4605

— Por Edgar Rice Burroughs

DICK TRACY

Por Chester Gould

KEN BAROW

Por GARCIA MORENO

RAMONA

Por Lino Palacio

AGENDA

SANTOS DE HOY — MAÑANA

GASPAR y AURELIANO — ANTONIO M. ZACCARIA

EL TIEMPO

(Redactado a las 20 horas de ayer)

Se registraron lluvias locales, con vientos depresionarios desde Cautín al sur. Más al norte se mantuvo bueno, con nubosidade y algunas neblinas matinales. En la región antártica se produjeron nevadas aisladas.

APRECIACION GENERAL

Es probable que la zona de lluvias siga extendiéndose hasta alcanzar algunos puntos de la provincia de Nuble. El centro y norte del país, salvo algunas nubosidades matinales, permanecerán con buen tiempo.

ARICA A COQUIMBO: Bueno, con nubosidades parciales. Vientos del suroeste.

ACONCAGUA A MAULE: Bueno, con nubosidades y bancos de niebla matinales. Vientos del sur y suroeste.

CORDILLERA CENTRAL: Bueno, algo nuboso.

ÑUBLE A CHILOE: Lluvias y chubascos locales. Vientos moderados del norte y noroeste.

GUAPO A EVANGELISTAS: Lluvias y chubascos locales, declinando. Vientos de cierta intensidad del oeste y noroeste.

PUNTA ARENAS: Perturbado.

TERRITORIO ANTARTICO: Nevada. Mal tiempo.

INFORMACIONES DE SANTIAGO

TEMPERATURA DEL AIRE (día 4).— Máxima: 17 grados C. a las 16 horas; mínima: 6.6 grados C. bajo cero a las 8.30 horas.

HUMEDAD RELATIVA DEL AIRE (día 3).— Máxima: 87 o/o a las 7.45 horas; mínima: 39 o/o a las 16.30 horas.

SOL (día 4).— Salida: a las 7.49 horas; puesta: a las 17.46 horas.

LUNA (día 4).— Salida: a las 1.57 horas; puesta: a las 14.28 horas. Fase: Luna nueva el 8 del presente.

TIEMPO PARA SANTIAGO

Bueno, algo nuboso.

GUIA DE URGENCIA

ASISTENCIA PUBLICA.— Central, San Francisco 85, fono 69191; Posta N.o 2 (Maule-Chilié), 50061; Posta N.o 3 (Campaña-Chacabuco), 91011; Posta N.o 4 (Irarrázaval-Villaseca), 43369; Posta Providencia (Manuel Montt 303), 45671; Posta San Miguel (Gran Avenida 32941, 51454); Posta La Cisterna (Esperanza 0115), fono 23. La Cisterna.

CARABINEROS. — Prefectura General, 60151; Radiopatrullas, 62261.

BOMBEROS.— Santiago, 61171. La Cisterna.166; Ñuñoa, 46207; Quinta Normal, 90114; San Miguel, 53620.

TURNO DE FARMACIAS

De 30 de junio a 7 de julio

Oehersa, Independencia 3537; Arellano, Independencia 1300; Santa María, Avda. México 1298; Santa María, Domingo Sta. María 1140; Vivaceta, Pinto 2081; Becker, Valdivieso 598; Santa Filomena, Santa Filomena 190; Foster, San Pablo 2808; Agustinas Agustinas 1696; Fuentes, Chacabuco 433; Plaza Osrin, S. Izquierdo 303; Lo Franco, Carrascal 4598; Ideal, Mapocho 4053; Quinta, Nueva Imperial 4398; Alameda, Avda. Bdo. O'Higgins 3700; Capuchino, Bascuñán 1002; Royal, Franklin 1444; Klein, Ahumada c.Huérfanos; Arturo Prat, Arturo Prat 684; Argentina, S. Diego 1501; Campiñ, Portugal 497; Atenas, Portugal 1653; Bach, V. Mackenna 2994; Colo-Colo, Alvarez de Toledo 477; Manuel Rodríguez, Gran Avenida 8853; San Luis, Avda. Pirámide 395; Nelly, Providencia 1312; Andina-Sucursal, Hdo. de Magallanes 833; Málaga, Vitacura 3328; Cristi, Avda. Bilbao 2016; San Carlos, Bilbao 3885; San Luis, Avda. Holanda 3342; Sur, Suárez Mujica 873; Neptuno, Irarrázaval 2703.

NOTA.— De acuerdo con el artículo 61 del Reglamento de Farmacias, el turno nocturno es solamente para el despacho de recetas y el expendio de medicamentos de urgencia, y será atendido después de las 21 horas por la rejilla correspondiente.

GUIA PROFESIONAL

ABOGADOS

SANCHEZ DEL POZO
Especialmente asuntos y juicios matrimoniales, posesiones efectivas, particiones. Moneda 1137, oficina 19, fono 80812. 11-12.30 y 17.30-19 horas. (GP) 8-7 P.

LAURA MULLER
Toda clase de juicios. Cuenta abogados competentes. Moneda 1187, fono 80917. (GP) 30-7 C.

ELIAS NEGRME RODRIGUEZ
Juicios del trabajo. Ahumada 131. Oficina 818. Fono 88387. (GP) 30-7 C.

AIDA SEPULVEDA
Toda clase asuntos profesionales, especialmente cobranzas cheques, letras, cuestiones matrimoniales. Atención provincias. Compañía 1291, oficina 201, de 18 a 20 horas. (GP) 22-7 P.

MANUEL CARTES
Nulidades matrimonio. Divorcios. Particiones. Huérfanos 1294. 64559. (GP) H/O C.

MESA Y GUERRERO
Abogados. Nulidades matrimonio, exclusivamente. Estado 152, Of. 811. 11-13, 18-20 horas. (GP) H/O C.

ARQUITECTOS

LUIS HARDING
Estado 215. Oficina 1009. Teléfono 93705. (GP) 29-6 P.

CONSULTORIO MEDICO

Medicina general. Gamero 2190 (Viraceta). 17-19 horas. (GP) 15-7 P.

DENTISTAS

CLINICA DENTAL DOCTOR FAIVOVICH
Dentaduras artificiales inmediatas. Cirugía, radiografía. San Antonio 427, 7.o piso, oficina 711. Teléfono 80838. (GP) H/O C.

Dr. MUSOZ MUJICA
Cirujano dentista. Prótesis, puentes. Ahumada 312. Of. 717. Teléfono 67815. (GP) H/O C.

CLINICA DENTAL "CENTRAL"
Pida su consulta, toda hora. Teléfono 83702. Trabajos urgentes. Prótesis inmediata. Compañía 1068. Oficina 1103. (GP) H/O C.

Dra. GALLEGUILLOS
Cirujano dentista. Niños, adultos. Luis Beltrán 1686 (Ñuñoa). (GP) H/O C.

MATRONAS

SEÑORA PHERINY
Atiende enfermas provincias. Lord Cochrane 95. (GP) 30-7 C.

TERESA SANTANDER
Salvador Sanfuentes 2141, frente a Brasil. Fono 65858. (GP) 27-7 P.

SEÑORA MORAL
Regresó de Estados Unidos. Casos urgentes. Ultimos adelantos. Merced 268, Depto. 11, teléfono 88416. (GP) 14-7 P.

AZUCENA NAVEAS
Embarazos. Partos. Miguel León Prado 665 (Santa Rosa, pasado Victoria. (GP) 15-8 P.

MEDICOS

Dra. LUISA PACHECO PIZARRO
Médico cirujano. Señoras y niños. Consultas de 15 a 18 horas. Natanlel 475. Fono 86762. (GP) H/O K.

MEDICOS

DOCTOR GALLEGUILLOS
Rayos X, aparato digestivo, hígado, corazón, pulmón,. Consultas 17-18 horas. Alameda 1175, departamento 730. Teléfono 74731. Fuera de hora, 80691. (GP) H/O C.

THOMPSON SCHWARZENBERG
Metabolismo, impotencia, obesidad, glándulas. Merced 486-A. (GP) 3-9 P.

Dr. CONSTANTINO CHUAQUI
Enfermedades nerviosas y mentales. Alcoholismo. Amunátegui 75. Teléfono 63977. Consultas de 17.30 a 19.30. (GP) H/O C.

Dr. GASTON RAMIREZ
Piel. Manuel Rodríguez 56. Fono 68825. (GP) H/O C.

Dr. GORGEWSKY
Rayos X. Estómago, hígado, broncopulmonares, diabetes. Compañía 2211. (60859). 14 a 17 horas. (GP) 27-7 P.

DOCTORA NAVARRETE
Partos y ginecología. Consultas de 16 a 19 horas. Vicuña Mackenna 815. Teléfono 85912. (GP) H/O C.

Dr. MARIN VIVADO
Ano, recto, hemorroides, várices. Agustinas 715, tercer piso, departamento 302. Teléfono 61910. (GP) H/O C.

ISIDRO MARTINEZ
Ano, recto, colon. Valentín Letelier 1381, departamento 203. 66961-492666. (GP) 7-9 P.

GONDOS

Huesos, articulaciones, fracturas, reuma. Defectos cadenas, pies. Phillips 16. 82251. (GP) H/O C.

MEDICOS

CLINICA BERMAN
Victoria 1094, esquina San Diego. Teléfono 83900. MEDICINA GENERAL, cirugía, ginecología, piel, venéreas, ojos, oídos, nariz, garganta. RAYOS X, ultraterma ultravioleta, nebulizaciones, inyecciones, curaciones. Dentistas. (GP) 30-7 C.

ABDELKARIM DAVIS
Señoras
Ginecología. Sexología. Psiconeurosis. Consultas: 15-19 horas. Huérfanos 2084. (GP) 14-7 P.

ERNANI PARODI
Piel, sífilis, venéreas. Serrano 333. (GP) 8-7 P.

PEDICUROS

WALDO KRONER
Pedicuro titulado. Merced 864. (GP) 15-7 P.

PRACTICANTES

LUIS ALDUNATE
Curaciones, inyecciones, especialista vías urinarias, previa indicación médica. Teatinos 348, fono 60828, cerca Hotel Carrera.

LABORATORIOS DENTALES

"LABORATORIO RAPIDO"
Para soldaduras dentales o soldaduras finas en general. Pasaje Agustín Edwards 29, oficina 111, entrepiso. Entrada por Ahumada 312. Teléfono 61378. (GP) H/O C.

55.—JUDICIALES y LEGALES

PRIMER JUZGADO CIVIL, RESOLUCIÓN veintisiete junio presente año, concedió posesión efectiva herencia intestada Zoila Puyol Subacio a Arturo Enrique, Jorge Leopoldo y Eduardo Ernesto Salazar Puyol, sin perjuicio derechos cónyuge sobreviviente, Carlos Arturo Salazar Avila. — El secretario. (55) 5-7 P.

SEGUNDO JUZGADO CIVIL CONCEDIÓ a Fernando, Ema, Federico y Eduardo Quilodrán Rodríguez, posesión efectiva herencia intestada que dada fallecimiento su padre, don Eduardo Quilodrán Roa, sin perjuicio derechos cónyuge sobreviviente, doña Graciela Castro Ruz. (55) 5-7 P.

PRIMER JUZGADO CIVIL, RESOLUCIÓN 21 de junio del presente año, concedió posesión efectiva herencia intestada quedada al fallecimiento de su padre, Juan Rodríguez Gálvez a sus hijos legítimos, Miguel Hernán, Juana Brígida y Juana Mercedes Rodríguez Parra, sin perjuicio de derechos cónyuge sobreviviente, doña Brígida Parra Garay.— El secretario. (55) 6-7 K.

QUINTO JUZGADO CIVIL MAYOR Cuantía Santiago, autos Souper de la Sota, Teresa, citación comparendo, por resolución fecha catorce junio actual, ordenóse citar a comparendo a señores: María, Sara y Julio Gatica Bureta; Roberto, Andrea, Manuel, Carmen, Carlos y Raquel Oporto Gatica; Julia Ulloa Oporto; Luis, María Laura Gabriela, Juan Enrique Oportot Truco; Jorge, Horacio, Florencio, Raquel del Tránsito, Juan Enrique y Julia Amaria Oportos; Ester Barboza Oportot de Elso; Magdalena Gatica y de Donoso; José Manuel y Humberto Gatica O.; Raúl Gatica Oportot; Rebeca Gatica de Oportot; Luis Sota Dávila; Carlos, Alberto y Ana Gatica Sofía; Alberto, Carlos, Teresa, Enrique, Inés, Guillermo y Sergio Souper Sota, entendiéndose que esta citación hácese a las personas nombradas y caso haber fallecido algunas, a sus herederos, además hácese personas representen sus derechos y caso no tener capacidad, comparecer juicio, hácese a sus representantes legales o judiciales, a la audiencia del veinte julio próximo, quince horas, objeto designar árbitro de derecho para liquidar comunidad existente entre ellos, sobre propiedad San Francisco 1128 y 1132, esta ciudad, y nombrar administrador proindiviso de ella.— Secretario. (55) 7-7 K.

POSESION EFECTIVA HERENCIA testada María Degiorgi viuda de Chelin, concedióse, con beneficio inventario, auto Primer Juzgado Civil, dos de julio corriente, a Sociedad de Beneficencia Francesa "Aide Francaise". Inventario solemne bienes causante practicará secretaría Juzgado indicado, 9 de julio, 15 horas.— El secretario. (55) 5-7 P.

SOCIEDAD COOPERATIVA DE EDIFICACIÓN de Viviendas "Soberanía" Ltda.— Se ha constituido la Sociedad Cooperativa de Edificación de Viviendas "Soberanía" Limitada, con domicilio en Santiago, con capital inicial pagado de $ 2.000.000 dividido en acciones de $ 2.000 cada una. El objeto de la Sociedad Cooperativa, es suministrar viviendas a sus asociados, adquirir terrenos para edificar casas habitaciones para ser transferidas a los asociados, construir en terrenos propios de los asociados, etc. Podrán ser socios de la Cooperativa las personas que cumplan con los requisitos exigidos en el Art. 4.o del Reglamento General de Cooperativas, D. S. N.o 489, y los Estatutos de la Sociedad. El Consejo de Administración provisorio está integrado por doña Matilde Rencoret, don José Isla, don Sergio Valenzuela, doña María de Olavz, don Roberto Espinoza, don Juan Villavicencio y don Juan Rojas. Junta de Vigilancia, don Mario Castillo, don Salvador González y don Félix Rojas, y ferente, don Nemesio Garces Henríquez. Autorizado por resolución N.o 01813, de fecha 26 de junio de 1956, de la Corporación de la Vivienda. (55) 7-7 K.

SEGUNDO JUZGADO CIVIL DE MAYOR Cuantía de este departamento, causa "Fisco con Findlay, Doris", fijó en $ 2.157.800 justiprecio inmueble expropiado calle Mencía de Los Nidos 1191, departamento N.o D, de esta ciudad. Notifico terceros interesados, fin hagan valer derechos plazo legal.— Secretario. (55) 3, 5, 10, 13, 17 (7) P.

NOTIFICACION. — ANTE QUINTO Juzgado Civil Mayor Cuantía, Santiago, en autos sobre expropiación "Schilling, Adriana y otros con Fisco", fijóse valor expropiación de la propiedad ubicada en San Fernando, calle Valdivia, contigua al Liceo de Hombres, en la suma de 2 millones de pesos.— Secretario. (55) 4-7 P.

QUINTO JUZGADO CIVIL MAYOR Cuantía concedió posesión efectiva herencia de Luis Enrique Morales Vidal a herederos testamentarios: Julio Samuel, Arturo, Alfredo, Luis Enrique y Clotilde Morales Vidal; María Ciro Lacombe Morales; Enrique y Roberto Silva Lacombe; el Hospital del Salvador de Santiago y el Hogar de Cristo de Santiago. Inventario solemne practicaré 7 actual, 10 horas.— Secretario. (55) 6-7 P.

PRIMER JUZGADO CIVIL CONCEDIÓ posesión efectiva herencia intestada de Adelina Monreal Campos, a hijos: María Teresa, Víctor y Ramón Plaza Monreal, con beneficio inventario. Tramítase conformidad artículos 40 y siguientes ley 5.427. (55) 5-7 P.

PRIMER JUZGADO CIVIL, RESOLUCIÓN veintidós junio presente año, concedió posesión efectiva, con beneficio inventario, herencia intestada Francisco Mora Arévalo a José Eugenio, Sergio, Hugo y Juana Francisca Mora Rivas, sin perjuicio derechos cónyuge sobreviviente, Clementina Rivas viuda de Mora. Tramítase conforme a los artículos 40 al 44 ley 5.427.— El secretario. (55) 6-7 P.

55.—JUDICIALES y LEGALES

PRIMER JUZGADO CIVIL MAYOR Cuantía concedió posesión efectiva herencia intestada de Pedro Antonio Sanhueza Díaz a Pedro Antonio Sanhueza Rojas, sin perjuicio derechos cónyuge Carmela Rojas.— Secretario. (55) 5-7 P.

PRIMER JUZGADO CIVIL DE MAYOR Cuantía de Santiago, concedió a doña Elisa Rodríguez Cornejo posesión efectiva herencia testada queda fallecimiento, don Roberto Pérez Cornejo. Tramítase conforme ley 5.427.— Secretario. (55) 6-7 K.

QUIEBRA MARTINIANO MUNITA Trucco.— Por resolución de 5 de mayo de 1946, del Quinto Juzgado Civil de Mayor Cuantía de Santiago, fue declarado en quiebra don Martiniano Munita Trucco, industrial, calle José Arrieta 87, de Santiago. Las personas que tengan bienes o papeles del fallido, deben entregarlos dentro de tercero día al Síndico de Santiago. Adviértese al público que no debe hacer pago ni entrega de mercaderías al fallido, so pena de nulidad de los mismos. Los acreedores residentes en Chile deben verificar sus créditos y preferencias dentro de 30 días, bajo apercibimiento legal. Las notificaciones por avisos se harán en "La Nación".— El secretario. (55) 7-7 P.

POR RESOLUCION DEL QUINTO Juzgado Civil de Mayor Cuantía de Santiago, de fecha 7 de marzo de 1956, se concedió posesión efectiva de los bienes quedados al fallecimiento de don Julio Villarroel Villarroel, a sus hijos legítimos: David Segundo, Obdulia; Julio Segundo, Bernando y Rigoberto Ricardo Villarroel Espinoza, sin perjuicio de los derechos de la cónyuge sobreviviente, doña Clarisa Espinoza Molina. Se tramita de acuerdo con los artículos 40 al 44 de la ley 5.427.— El secretario. (55) 6-7 K.

57) LIBROS, ARTICULOS ESCOLARES

TIMBRES goma, sello "Fábrica Universal", [illegible]

58) MAQUINAS

REPARACIONES [illegible] lumadoras, [illegible] "Continentales", [illegible] fono 83479.

MAQUINA escribir [illegible] mante estado, vende, [illegible] Pedro de Valdivia.

73) MUSICA, FIN[illegible]

VENDESE piano de [illegible] Tratar Cobsha [illegible] Alto. Relojería [illegible]

79) OCUPACIONES

NECESITO barba [illegible] rado de señora [illegible]

FABRICA de cam[illegible] competente. Portugal [illegible]

CAMISERAS [illegible] crelitas. Pago $ 10.00 [illegible]

83) PIELES FI[illegible]

ABRIGOS pieles [illegible] de paño, vendo de [illegible] 955 A.

DOS ZORROS platea[illegible] lugal 952 A.

86) PROPIEDADES

COMPRO casita, no [illegible] 200.000 al contado; [illegible] Contiesto: Aguilera [illegible] 46081.

89) PROPIEDADES

SITIOS urbanizados, [illegible] ta, Avenida Matta, [illegible] ta, desde $ 175.000 [illegible] contado. Facilidades. [illegible] Ossandón, Nueva York [illegible]

$ 4.500.000, VENDE [illegible] su dueño. Divido Ave[illegible] habitaciones, tres baños, [illegible] frutales, dos cocinas, [illegible] mente plantada al cos[illegible] vicios. Atención directa [illegible]

SITIOS industriales, [illegible] Cerrillos. Entrega inmediata. [illegible] tados, 2.000 a 1.000 [illegible] $ 2.200.000 a $ 1.600.000 [illegible] parte al contado. Facilidades [illegible] año. Ossandón, Nueva [illegible]

Casa central disponible [illegible] nurbo.

El Teatro Alhambra de Quinta Normal presentará una Compañía de Revistas

En el Teatro Alhambra, de Quinta Normal, hará su debut el próximo sábado una gran compañía de revistas, con la producción de 13 cuadros, de Cánepe y Rebolledo, "Al Alhambra llegó El Chaparritillo", con el ballet frívolo Folies Lux, procedente de Río de Janeiro, formado por diez hermosas chicas. El espectáculo contará asimismo con la orquesta Los Caribes, la típica de Carlos Ibarra con su cantante Gregorio Castillo, con el fonomímico chileno Eduardo Sampedro, el mejor conjunto cómico chileno, destacando la actuación de Mario Rebolledo, el popular Maestro Chasquille y Juan Colo Colo, de la Residencial La Pichenga.

Esta compañía actuará únicamente los días sábado y domingo, y cambiará su elenco todas las semanas.

GUIA DEL ESPECTADOR

TEATROS

ANTONIO VARAS.— V.: La viuda de Apablaza.

BANDERA.— V. y N.: Compañía Córdoba-Leguía: Los maridos [illegible] de 7 a 9.

COUSIÑO.— Cía de Revistas Fi[illegible]

DIEZ DE JULIO.— Cía de Revistas Burlesques.

IMPERIAL.— V. y N.: Cía de Pigalle.

L'ATELIER.— Descanso del personal.

MARU.— Cía. de Américo Vargas, en Los huevos del avestruz.

OPERA.— Cía. de Rev. Bim. Bam. Bum.

PACIFICO.— Cía. de Rev. Musical Bienvenido, Eugenio Retes.

PETIT REX.— V.: La inalcanzable.

MUNICIPAL.— V.: Instituto de Extensión Musical, Universidad de Chile. Ultimas funciones de Allotria, Coppelia.

TALIA.— V. y N.: Los geniales Sonderling.

CINES

ALAMEDA.— R.: Débiles y poderosos, Agregados y Noticiarios.

ALCAZAR.— V. y N.: El último [illegible]

ALMAGRO.— R.: La fiera del mar, El monstruo resucitado y Agregados.

ALHAMBRA. — R.: Angel de [illegible], Las siete novias, El diablo es una mujer.

AUDITORIUM.— R.: Gilda y Noticiarios.

AMERICA.— R.: La última cuarentena, Fieras humanas, Sin cadenas.

ANDES. — R.: La venganza del [illegible] negra, Teodora, Emperatriz de Bizancio, El cadáver tatuado.

APOLO. — R.: Llévame en tus [illegible], La intrusa, Las aventuras de [illegible].

ASTOR.— M., V. y N.: Comezón del séptimo año y Agregados.

AVENIDA MATTA.— R.: Perdido en un harem, Pasión carioca, [illegible] blanca.

BALMACEDA.— R.: La fiera del mar, El monstruo resucitado y Agregados.

BAQUEDANO.— R.: No serás un [illegible], Gog, el monstruo de cinco [illegible].

BLANCO ENCALADA.— R.: Perdido en un harem, Río Rita, Los hermanos Marx en el circo.

BRASIL.— R.: Teodora, Emperatriz de Bizancio, La venganza del [illegible] negra.

CAPITOL.— R.: Fusileros de Bengala, Testigo del crimen, Los cuatro desconocidos.

CARRERA.— R.: La ventana indiscreta, Alto al fuego, Noticiarios.

CAUPOLICAN. — R.: Sobra un [illegible] y Agregados.

CENTRAL.— M., V. y N.: Marty.

CERVANTES.— 15, 18, 20.15, y 22.45: El revés de la trama.

COLON.— R.: El hombre de Jamaica, Por la patria, Teodora, Emperatriz de Bizancio y Noticiario.

CINELANDIA. — R.: Música y [illegible], Agregados y Sinopsis.

CONTINENTAL.— M., V. y N.: [illegible] de perdición y Noticiarios.

CITY — R.: Tanganyika y Noticiarios.

CLUB DE SEÑORAS.— R.: Milagro en Milán, Prisionero de guerra.

CHILE. — R.: Asesinato en el [illegible], Los cuatro desconocidos, [illegible] de una amante.

DANTE.— M., V. y N.: Siempre te querido, La rubia quiere un [illegible].

DIECIOCHO. — R.: La mentira [illegible], Fuente ovejuna, Dos solteros y una chica.

ESMERALDA.— V. y N.: El otro, Del lado del puente.

EL GOLF.— V. y N.: Ulises.

EL SALTO.— R.: Escuela de músicos, Oro del Caribe, El retrato de [illegible].

ESMERALDA.— R.: Indiscreción de una esposa, Un asunto personal, Dos mujeres.

FLORIDA.— R.: Fue ella que lo [illegible].

GRAN AVENIDA.— R.: La ventana indiscreta, Alto al fuego y Noticiarios.

HOLLYWOOD.— R.: Tuyo es mi corazón, Los amantes, El hombre de [illegible] sombras.

IDEAL CINEMA.— Descanso del [illegible].

IRIS — R.: Mi amor brasileño, [illegible] en Acapulco, Las incitadoras.

ITALIA. — R.: Aventurero de Jamaica, Teodora, Emperatriz de Bizancio y Por la patria.

LA PALMILLA. — Descanso del [illegible].

LAS LILAS.— M., V. y N.: El [illegible] y Noticiarios.

LIBERTAD. — R.: El monstruo resucitado, La fiera del mar y Noticiarios.

LO CASTILLO.— V. y N.: Rapsodia.

LO FRANCO. — Descanso del [illegible].

MAX — R.: El gran Houdini, Infiel en la tierra y Noticiarios.

MAIPO — R.: La ventana indiscreta, Alto al fuego y Agregados.

MARCONI.— R.: Grandezas que matan, Piratas del Caribe, Noticiarios.

MANUEL RODRIGUEZ. — R.: Alto al fuego, La ventana indiscreta y Noticiarios.

MIAMI — R.: Prisionero de Zenda, México de mis amores.

METRO — M., V. y N.: El cisne, [illegible] y Agregados.

MINERVA — R.: El retrato de [illegible], Tuyo es mi corazón, El grito de la victoria.

MAPOCHO.— R.: Dedos mágicos, Llamas sobre el mar y Noticiarios.

MONTAL. — R.: El príncipe de los [illegible], Débil es la carne.

MONUMENTAL. — R.: Bandera [illegible], La reina de espada, El corsario pirata, Entre el amor y el [illegible].

MODERNO.— R.: El gran circo [illegible], Chá Chingolo, La rebelde [illegible] de los colgados.

MUNICIPAL.— (De Peñaflor).— [illegible] una chica de fuego, Antes del [illegible].

NACIONAL. — R.: Indiscreción de una esposa, Un asunto personal [illegible] mujeres.

NACIONAL, (Puente Alto).— R.: Beneficio de la Cía. de Bomberos.

NORMANDIE.— R.: El príncipe ladrón, La hora de la verdad.

NOVEDADES.— R.: Corazones en fuga, El gran autor, El ojo delator y Agregados.

O'HIGGINS.— R.: La fiera del mar, El monstruo resucitado y Agregados.

ORIENTE.— M., V. y N.: En la arena del circo.

PEAT.— R.: Indiscreción de una esposa, Un asunto personal, Dos mujeres.

PALACE OVALLE.— R.: El gran circo Chamorro, Oliver Twist, El hijo del arroyo, Rebelión de los colgados.

PALERMO, (Puente Alto).— R.: En los mares de Alaska, Pecado mortal, Batida de muerte.

PLAZA.— M., V., S. y N.: La romana y Noticiarios.

PEDRO DE VALDIVIA.— V. y N.: Ocaso sangriento.

PRINCIPAL. — R.: La pradera del pasado y Noticiarios.

PORTUGAL. — R.: El séptimo velo, Indiscreción de una esposa, La venganza del águila negra.

PROVIDENCIA.— R.: Chucho, el roto, La reina de espadas, El hombre de las sombras.

REAL.— M., V. y N.: El fruto de mis amores, Noticiarios.

RECOLETA.— R.: Teodora, Emperatriz de Bizancio, Sangre y arena, Por la patria.

REGINA.— V. y N.: En la arena del circo.

REPUBLICA.— R.: El retrato de Jenny, Tuyo es mi corazón, El grito de la victoria.

REX.— M., V. y N.: La rosa tatuada.

RITZ.— R.: Rasputin y Noticiario.

RIALTO. — R.: Grandezas que matan, Piratas del Caribe.

RIVIERA.— R.: El capote.

ROXY.— R.: El último renegado y Noticiarios.

ROMA.— R.: Los tres amores de Lola, música, espuelas y amor y Noticiarios.

SAN ANTONIO.— R.: La luz que agoniza y Agregados.

SANTA LUCIA.— M., V., S. y N.: El último perro.

SANTA ROSA.— R.: El gran circo Chamorro, Gesta de valor, Hombres de verdad.

SANTIAGO.— R.: Cabo de Hornos.

SAN MIGUEL.— R.: Fusileros de Bengala, Sangre y arena, La Centicienta del hampa.

SAN MARTIN.— R.: El regreso del monstruo y Agregados.

SAO PAULO. — R.: Misión de valientes, Agregados.

SUR. — R.: Navidad blanca y Agregados.

TOESCA.— R.: Dormitorio para mayores y Agregados.

VICTORIA.— R.: Los orgullosos.

WINDSOR.— M., V. y N.: Veinte leguas de viaje submarino, Noticiarios y Agregados.

YORK.— R.: Demetrio, el gladiador y Agregados.

VALENCIA.— R.: Teodora, Emperatriz de Bizancio, Por la patria, Aventurero de Jamaica.

VIENA. — R.: Furia pecadora, Tambores del Amazonas, Cuando una mujer se atreve.

"Atila frente a Roma" mañana en el cine Sur

Desde mañana el elegante cine Sur de calle San Diego, presentará "Atila frente a Roma" obra protagonizada por Jeff Chandler, Jack Palance, Ludmila Tcherina y Rita Gam, además, de un valioso elenco y cientos de extras.

Es, como se sabe, un film en Cinemascope y colores del Sello Universal Internacional.

El cine Sur, situado en San Diego en el moderno pasaje del mismo nombre está dotado del mejor equipo técnico con pantalla panorámica y con sonidos a cuatro bandas, magnético, estereofónico, único en el sector que puede brindar esta clase de espectáculos.

Pepe Armil se impone en la revista del Pacífico

Señalado éxito está obteniendo la nueva revista del Teatro Pacífico, titulada "Bienvenido, Eugenio Retes". Las figuras más celebradas de su numeroso elenco son, sin lugar a dudas, la vedette Diana Lupe y los integrantes de los dos ballets que dirigen y encabezan Virgilio Azahara y Oscar Happel, respectivamente.

Con el debut del joven chansonnier argentino Pepe Armil, la revista ha pasado a contar con un nuevo y valioso elemento que es aplaudido a diario en cada uno de sus números.

Las notas cómicas, a cargo de los celebrados humoristas Eugenio Retes, Alejandro Lira y Romilio Romo, proporcionan a los espectadores momentos de la más acusada hilaridad y dan al espectáculo un decidido clima de alegría.

HOY LA VEREMOS EN EL CONTINENTAL.— Una interesante película mexicana presenta desde hoy el Continental, sala que se ha dedicado, en forma exclusiva, a la exhibición de escogido material en castellano. Se trata de "CASA DE PERDICION", cinta donde la hermosa estrella María Antonieta Pons destaca como brillante intérprete, al mismo tiempo que canta y baila con su inimitable gracia.

SOFIA LOREN, ANGEL Y DEMONIO. — El año pasado el cine italiano eligió su nueva estrella: Sofía Loren. Su nombre se oye hoy en labios de todos. Sus fotografías, desde las particularmente "sexy" hasta las que recuerdan algunas interpretaciones de gran éxito, cubren miles de metros cuadrados de paredes domésticas, oficinas, fábricas y cuarteles.

El "fenómeno" Loren ha surgido de esa perfecta fusión de numerosos requisitos físicos que convierten a Sofía en la expresión completa de la femineidad. A su esbelta figura se acompaña, en efecto, la avasalladora exuberancia de líneas y... contornos que "atacan" al espectador incluso antes de que se dé cuenta de ello. Pero a la Sofía "exterior" va unido el hechizo de la mujer que claramente demuestra poseer una inteligencia viva y auténtica sensibilidad de espíritu. Esas características, a más de resultar evidentes en sus interpretaciones, en las que se observa una adaptación constante, sincera y humana, al personaje, se manifiestan en toda su esencia en la vida de todos los días de esta joven actriz.

En la pantalla, como en la vida, la mujer es ángel y demonio; y por lo tanto Sofía, cuando es necesario, es la mujer apasionada, exuberante, sensual, reina del amor y del pecado, o, por el contrario, la muchacha romántica y sentimental, la soñadora por excelencia.

Ese contraste se hace aún más evidente en dos películas que ha interpretado recientemente y que veremos en fecha próxima aquí en Santiago. Ellas son: "Atila", donde actúa junto a Anthony Quinn y Henry Vidal, y "Cerrousel Napolitano", a la cual pertenece la fotografía que publicamos.

"¡QUE MONACO ESTA EL PRINCIPE!" DICEN EN EL ESCENARIO DEL OPERA

Sabido es que en el escenario del Teatro Opera jamás pasan inadvertidas las notas de actualidad mundial. Naturalmente la boda del soberano de Mónaco con la estrella del cine americano, ha proporcionado bastante tela que cortar a los agudos actores cómicos del Bim-Bam-Bum.

Por otra parte, a los risueños sketchs se suman los espléndidos cuadros musicales y la presentación de Verdaguer, el notable cómico uruguayo; Valeria, la simpática vedette brasileña procedente del famoso Ballet de Walter Pinto, y Marta Ecco, la chica que luce todo lo que tiene más una nueva modalidad de canciones que son sensación.

En los coros, las figuritas de Elsa Villa, Vivian Linda, Nancy Lexica y muchas más, cada una más linda que la otra.

AL CENTRAL: "LASTIMA QUE SEA UNA CANALLA"

Falta ya muy poco para conocer en el cine Central la comentada película "Lástima que sea una canalla", que trae a Sofía Loren, en un papel que le calza a la perfección, para su condición de mujer insinuante. En todos los países donde ha sido exhibido este film, ha provocado verdadero revuelo.

Vittorio de Sicca y Marcello Mastroianni, son los acompañantes de la estrella en esta película, que, a no dudar, marcará un éxito de proporciones en nuestro país.

"Romeo y Julieta", joya del cine inglés, vuelve el martes 10 al Central

La historia de amor más emocionante que se ha escrito es la que revive en la pantalla la inmortal obra de Shakespeare, "Romeo y Julieta", en una expresión de Séptimo Arte que sólo los ingleses podían hacer con el conocimiento de su autor y de su literatura.

Protagonizada por Laurence Harvey y Susan Shentall, filmada integramente en color, con suntuosa reconstitución de época y maravilloso vestuario, "Romeo y Julieta" se exhibe desde el martes próximo en el cine Central, según programa de sello Artistas Unidos

La pianista chilena Edith Fischer tocará el viernes con la Sinfónica

Con la Orquesta Sinfónica de Chile y bajo la dirección del maestro Víctor Tevah, la pianista chilena Edith Fischer, que acaba de llegar de Europa, tocará el viernes y el sábado el Concierto en Si Bemol Mayor para piano y orquesta de Mozart, K. V. 595.

Edith Fischer vuelve al país después de cosechar merecidos éxitos en Europa y América. Uno de sus grandes triunfos fue la ejecución del primer concierto de Beethoven, bajo la dirección de Kleiber, en Bruselas, pocos días antes de la muerte del maestro. La crítica la destacó como un hallazgo de Kleiber, pianista de asombrosa madurez, de frasseo variado y delicado y de extraordinaria musicalidad. En Londres tocó bajo la dirección de Sir Malcolm Sargent, un concierto de Schumann, y en Suiza, en la Universidad de Zürich, fue elegida entre numerosos pianistas para tocar un recital de Mozart. Ultimamente, en Buenos Aires, y bajo la dirección de Víctor Tevah, ejecutó el concierto que le escucharemos en el Sinfónico del viernes que también se repetirá el sábado.

Las siguientes obras complementan el concierto del viernes: Haendel, Concerto Grosso N.o 17, en Sol Menor, Op. 6, N.o 6; Wagner, Idilio de Sigfrido y Strawinsky; Suite de "El pájaro de fuego".

Una intensa labor artística continúa desarrollando el Teatro Experimental

El Teatro Experimental de la Universidad de Chile continuará hoy su intensa labor de difusión teatral. Sus dos elencos profesionales estarán trabajando para el público capitalino en las salas Talía y Antonio Varas. En la primera de ellas continúa el éxito de "Los geniales Sonderling", divertida comedia del escritor francés contemporáneo Robert Merle, que ha dirigido Domingo Tessier —actor y director que pronto parte con destino a México— y en la que se destaca un brillante elenco de nuevas figuras. En el Antonio Varas, "La viuda de Apablaza", del chileno Germán Luco Cruchaga, sigue batiendo los récords de taquilla. La obra, dirigida por Pedro de la Barra, no sólo ha obtenido el aplauso entusiasta del público y los elogiosos comentarios de la crítica, sino que, además, ha recibido numerosas invitaciones para visitar diversas ciudades del norte y sur de Chile, una vez que finalice sus presentaciones en este capital.

Extensión Teatral prosigue su labor de difusión del buen teatro. Hoy, a las 19 horas, en la comuna de San Miguel, y para el Liceo Nocturno de ese sector, habrá de presentar "Las preciosas ridículas", de Molière, obra que fuera dirigida por Domingo Piga y que le vale merecidos laureles a Jorge Lillo, uno de sus principales intérpretes.

El montaje de "El Alcalde de Zalamea", de Calderón, próximo estreno del Experimental, se ve enriquecido con el importante aporte de la música que recién ha compuesto Celso Garrido-Lecca, joven compositor peruano que labora junto al teatro universitario desde hace años. La partitura de Garrido-Lecca será interpretada nada menos que por la Orquesta Filarmónica de Chile. El estreno de esta obra clásica del teatro español, constituirá otro de los grandes sucesos artísticos de la temporada.

UNA NUEVA CONFERENCIA SOBRE MOZART: MAÑANA

El jueves, a las 19 horas, en el Salón de Honor de la Universidad de Chile, el profesor Gustavo Durán continuará el ciclo de conferencias sobre la vida y obra de Mozart que se están dictando con motivo del bicentenario del nacimiento de este compositor. El profesor Durán se referirá a la música sinfónica de Mozart.

Estas conferencias son gratuitas.

EL SABADO 7 ESTRENO DE "LA CASAMENTERA"

El sábado 7 del presente a las 18.45 horas, el Teatro de Ensayo de la Universidad Católica estrenará la obra de Thornton Wilder "La Casamentera", en la Sala del Círculo de Periodistas de Amunátegui 31, que será a partir de esa fecha la sede oficial de las funciones de este conjunto teatral universitario. Luego de su estreno, "La Casamentera" seguirá presentándose diariamente a las 18.45 y los domingos en matinée a las 15 horas.

AGUDIEZ Y DON PANFILO HAN HECHO REIR AL MUNDO ENTERO Y LO PRUEBAN EN EL GOYESCAS

AGUDIEZ

SILVIA INFANTAS con Los Baqueanos

SUSANITA PEÑA

Continúa en el escenario de Goyescas la brillante actuación de Agudiez y su genial muñeco Don Pánfilo, artistas que se han paseado por todos los escenarios del mundo haciendo reir a diferentes públicos. Ahora en Santiago han confirmado ampliamente las condiciones artísticas de estas luminarias que acaparan la atención del público que asiste a esta confitería donde siguen Susanita Peña, Carlos Manuel y su ballet, Silvia Infantas con Los Baqueanos y las orquestas de Lorenzo D'Acosta y Víctor Carbone. Para fines de esta semana se anuncia el debut de la compañía española que encabezan el Niño de Utrera y Trinio Moren.

"EL PRESTAMISTA" HOY EN MATINEE Y VERMUT

El drama en tres actos, "El Prestamista", de Fernando Josseu, va hoy en dos funciones: matinée y vermouth, a las 15.30 y 19 horas, respectivamente. El extraordinario éxito logrado por Raúl Montenegro, encarnando cuatro papeles en esta pieza, le ha valido el aplauso de la crítica y del público en general.

EL ACONTECIMIENTO CINEMATOGRAFICO DEL AÑO
4 OSCAR
HECHT-LANCASTER presenta "MARTY"
Protagonizada por ERNEST BORGNINE, BETSY BLAIR
ARTISTAS UNIDOS
Argumento y guión por PADDY CHAYEFSKY
Tercera Semana
HOY CENTRAL

Cine SUR SAN DIEGO 937
ROTATIVO DE 2 P.M.
MAÑANA
DONDE PISABA SU CABALLO JAMAS VOLVIA A CRECER LA HIERBA.
ATILA FRENTE A ROMA
Protagonizada por JEFF CHANDLER, JACK PALANCE, LUDMILLA TCHERINA, RITA GAM
CINEMASCOPE
Technicolor
PELICULA UNIVERSAL-INTERNATIONAL
CINES UNIDOS

LA ALFOMBRA DE CALIDAD

METRO · LAS LILAS
BANDERA 141 TELEF. 83561 — PLAZA LORETO COUSIÑO TELF. 43116
3.00, 6.15 y 9.30 P. M. — 3.45 — 7 y 10 P. M.
HOY
CINEMASCOPE y COLORES
GRACE KELLY · ALEC GUINNESS · LOUIS JOURDAN
"EL CISNE"
SONIDO ESTEREOFONICO PERSEPTINA
Para mayores

Teatro Experimental U. de Chile.
La Viuda de Apablaza
German Luco
PENULTIMA SEMANA
HOY, VERMOUTH, 19 HORAS
T. Antonio Varas
LOS GENIALES SONDERLING
Robert Merle
PENULTIMA SEMANA
HOY, POPULAR, 19.15 HORAS
teatro TALIA

HOY SAO PAULO
MENORES
¡DEL GENIO DE UN HOMBRE Y DEL VALOR DE UNA ESCUADRILLA SURGE ESTA GLORIOSA HAZAÑA AEREA!
WARNER BROS
MISIÓN DE VALIENTES
RICHARD TODD · MICHAEL REDGRAVE

Aliviol

HOY CONTINENTAL
DIREC. RAMON PEREDA
MARIA ANTONIETA PONS
JOSE CRUZ
UN ROMANCE QUE SURGIÓ AL AMPARO DE LA
"CASA DE PERDICION"
JULIO VILLARREAL · JOSE BAVIERA · CAROLINA BARRET · FERNANDO FERNANDEZ
ALGUNAS CANCIONES: "ESPINITA" "CHA-CHA-CHA" SOÑAR "LUNA DE MIEL" ETC.
(MAYORES)
PRESENTA ALVAREZ · JIMENEZ Y CIA. LTDA.

BALLET DEL INSTITUTO DE EXTENSION MUSICAL — Dirección: UTHOFF
ULTIMAS FUNCIONES DE
ALOTRIA — Ballet cómico en 1 acto. Strauss-Uthoff
COPPELIA — Ballet en dos actos. Delibes-Uthoff.
ORQUESTA SINFONICA DIRIGIDA POR H. CARVAJAL.
HOY, A LAS 19 HORAS EN EL TEATRO MUNICIPAL
UNIVERSIDAD DE CHILE

TEATRO DE ENSAYO
UNIVERSIDAD CATOLICA
LA CASAMENTERA
THORNTON WILDER
ESTRENO: SABADO 7 DE JULIO, CON FUNCIONES DIARIAS A LAS 18.45 HORAS
ENTRADAS EN VENTA EN LA BOLETERIA DEL TEATRO
TEATRO CAMILO HENRIQUEZ — AMUNATEGUI 31

HOY CINE ASTOR FONO 592112
¡La comedia más divertida del siglo!
...a y última semana
CINEMASCOPE
MARILYN MONROE
TOM EWELL
Estreno "DE NVA. YORK A FUJI-YAMA"
"comezón del séptimo año"
(MAYORES)

HOY CITY
EL ODIO Y LA VENGANZA INCENDIAN EL CORAZON DE AFRICA
TANGANYIKA
COLOR POR TECHNICOLOR
Protagonizada por VAN HEFLIN · RUTH ROMAN · HOWARD DUFF
con JEFF MORROW
PELICULA UNIVERSAL-INTERNATIONAL
-(MENORES)-

ULTIMA PAGINA DE ESTA EDICION
Edición de 22 páginas.— Precio $ 25.—

LA NACION

MIERCOLES 4 DE JULIO DE
SANTIAGO DE CHILE

Base sin Novedad LXXIII Por el capitán Hugo Schmidt

EL HIELO NO DEJABA ACERCARSE AL RELEVO

Sabíamos que varias expediciones extranjeras se encontraban en aguas antárticas. Rebuscando en el dial "pinchamos" las llamadas de los buques y los mensajes de las patrullas y observatorios terrestres. Probablamente la fragata "Sparrow", de la Real Armada Inglesa, alcanzaría pronto las costas chilenas. Por el Bransfield navegaban a la sazón algunos buques argentinos. Los mpdismos del bajo argot bonaerense los destacaban del resto de los visitantes, pese a que poco podíamos captar de la enredosa jerigonza.

—Ché, ¿sabés vos dónde la burila el jefecito? — preguntaba desde Melchior una voz gangosa y lánguida.

—Mirá: parece que anda por ahí no más haciendo "faena de carbón" — contestaba en Decepción un ondulante vozarrón de bajo profundo.

Eso de "faena de carbón" nos intrigaba. No atinábamos a comprender qué significaba. Desde luego, no debía referirse al hecho de maniobrar el negro combustible. A medida que las conversaciones proseguían, el significado se aclaraba. Por fin descubrimos que era una manera de referirse a prosaicas funciones. Desde entonces, los de Base O'Higgins, adoptaron el término para cumplir la orden de la guarnición en el sentido de avisar la salida fuera de la casa. Ya nunca más la gente hubo de recurrir a forzadas sonrisas o la indicación del "castillo" suspendido en el acantilado para dar a entender que la desaparición obedecía a la necesidad de defecar.

En otra oportunidad la conversación de estos anónimos interlocutores versó sobre problemas caseros.

—Mirá, se nos reventó el radiador y se partió la culata del motor — decía uno.

—Acá se acabó la manteca y le estamos dando a la grasa que habíamos botado, figuráte — le contestaba el otro.

Reunidos junto al receptor nosotros nos sonreíamos. No en vano nos habíamos mortificado noche a noche en sacar el agua de los radiadores para evitar la congelación y la ruptura de los bloques.

—Clotaron — dijo Toro-Mazote, sobre quien recaía en Base O'Higgins la responsabilidad de los motores generadores.

Sura cambió el dial y "pinchamos" una conversación en inglés. Debían ser los sobrevivientes del desastre de Hope, pues se referían a las heridas de un tal Bill. Posteriormente, supimos que estábamos en lo cierto. Era Bill, el médico rubio, que aún sufría los efectos de las quemaduras. Alguien de Bahía Margarita decía que mataran los perros viejos y sólo conservaran los mejores. Indudablemente se trataba de las jaurías de Bahía Esperanza. También se habló de un encuentro en la ruta entre ambos observatorios. Parecía que una patrulla andaba en el terreno. Después hablaron de las dificultades que preveían para la ejecución del relevo ya que el mar se encontraba congelado al sur del Círculo.

En otra onda "pinchábamos" a un barco inglés que navegaba en dirección a las Malvinas. Debía ser el "John Biscoe", el veterano viajero de los mares antárticos.

—¿Por qué no nos comunicarán noticias sobre nuestro relevo? — dijo Toro-Mazote.

—Qué más noticias quiere usted: el "Lautaro" y la "Covadonga" han realizado hasta ahora veintiuna tentativas para rescatarnos y todavía no pueden pasar el cordón de hielo — contestó Araos.

La Tercera Expedición estaba desde principios de enero de 1949 a escasas cien millas de nuestra Base luchando con el pack. Las radios día a día lanzaban variadas versiones sobre las actividades de la flotilla. En enero había sobrevolado la Base un Vought-Sikorsky. Con el alborozo producido por la llegada del avión, Toro-Mazote se había dislocado un pie al caer en el roquerío, mientras Landeros saltaba enloquecido de felicidad y Sura maldecía porque la cajetilla de cigarrillos que lanzara el piloto cayó al mar.

Febrero llegaba a su término. La parición de hielos flotantes había sido sumamente intensa y la correntada del Bransfield había condicionado una cortina infranqueable en las costas occidentales de Tierra de O'Higgins, desde la península Trinidad hasta el archipiélago de Melchior. Era un blanco cinturón que se movía según los vientos. Se formaba especialmente del pack suelto que llegaba del Weddell a través del Estrecho Antártico. Allí la afluencia se bifurcaba; una fila se derramaba en el Drake y se perdía disgregándose hacia las costas de la Tierra del Fuego; la otra bajaba por el Bransfield y, como compacto arco de hielos, se movía entre las Shetland y nuestra costa. Tenía más de cuarenta millas de ancho y su espesor aumentaba cada día debido a la superposición de los trozos. A veces se formaban prometedoras lagunas que invitaban a tentar pasada. Pero, subitamente, dentro de la insidiosa lentitud, los canalizos se cerraban aprisionando los buques. Era en esos traicioneros bolsillos donde había quedado repetidas veces cazado el "Lautaro" en su heróica tarea de forzar la barrera y llegar a la Base Militar. En una de aquellas incursiones el bravo remolcador de alta mar había perdido el timón quedando al pairo durante treinta y seis horas. Felizmente, los intrépidos marineros del Comandante Duarte, revolvían el "mejor buque del mundo" como un caballo corralero. Cuando los conocimos y vimos en maniobra al tiempo después, como militares nos halagó tener "managuás" tan fuertes y diestros en la Marina de Guerra. Eran pocos y se centuplicaban para el trabajo abrumador. Cuando el remolcador cortaba camino por los canalizos deducidos por intuición y el buen éxito coronaba la empresa, hasta el más "mote" de los hombres que cuidaban los motores afloraba a cubierta y cantaba alegría en sus ojos. Era la familia "Lautaro", generosa y amiga, que llevaba su buque al cumplimiento del deber.

Pero el cordón de hielo no cedía. Parecía que se obstinaba en dejarnos otro año aislados. Los barcos habían llegado por Pascua confiando en las condiciones del año anterior. Hurgando en un viejo derrotero yo había encontrado una advertencia al respecto: "Normalmente sobre el Bransfield se forma un bloque de hielos que las corrientes transportan de Este a Oeste y viceversa, según

(CONTINUARA)

Recorte cada capítulo de "Base sin Novedad", siguiendo la línea punteada, y guárdelo. Una vez empastados, usted podrá optar a un excelente premio. LA NACION lo dará al estudiante que, una vez publicados todos los capítulos, exhiba el volumen mejor presentado.

Rafael Correa es un pintor de 90 años que quiere legar un museo de arte al Gobierno

Por Saverio Sprovera

RAFAEL CORREA es un pintor que, a los noventa años de edad, pinta como si tuviera cuarenta... o cuarenta y cinco. Es pequeño de estatura, delgaducho, pero respira fortaleza. Tanta, que está preparando una exposición y se pasa hasta seis horas diarias con los pinceles en la mano. Y son manos que ya han producido más de cinco mil obras de arte.

Vive en la calle Santa Rosa, en una casa de estilo signada con el número 523 y que en su frontis ostenta el escudo de los Echagüe, Echaide, Lasterra y Andía. Al traspasar el umbral, uno de no sabe si ha entrado a una residencia particular o a un museo ignorado. Las paredes están, mente, tapizadas con cuadros de todos los siglos, 1.600 adelante. Y en el medio de las salas hay una baqueta, un sillón que perteneció a O'Higgins, un fue de doña Inés de Suárez, una virgen de Valdivia un altar quiteño, un par de ángeles que estuvieron tedral. En una panopla hay espadas que pertenecieron general Maturana, un bastón que fue de don Diego Más allá está una casaca del regidor Zañartu, o un do italiano, tapizado con terciopelo de seda y bordado oro, e infinidad de otras cosas.

— Y TODO ESTO me ha costado "el añil", como dicen en el campo —me dijo don Rafael Correa cuando lo fui a ver a su casa, hace una semana—. Ahora, quiero legar todo esto al Gobierno. Todo, menos la casa, pero quiero disponerlo yo mismo en un museo. No se trata de arrinconarlo.

Y mientras conversa me lleva por las inmensas salas de su casa, de techo artesonado. Se detiene ante un sillón y me explica:

—Ve este sillón. Perteneció a O'Higgins. No puede estar en cualquiera parte para que los niños se sienten en él, lo ensucien y lo echen a perder. Todo debe estar bien dispuesto, con rejas que no permitan que la gente toque nada, y dispuesto con gusto. Que refleje mi espíritu. Y, al legar este museo, puede que tanto millonario que no sabe qué hacer con la plata, siga el ejemplo.

Me llama la atención un cuadro en el que se ve una carreta que lleva un ataúd y la estatua de una india araucana, seguida por corderos, novillos, bueyes y vacas.

—¿Y eso?, —pregunto.

—Es mi entierro —responde. El ataúd que va en la carreta es el mío. La estatua es esa que uste ve en el patio—, y me la señala a través del ancho ventanal de su estudio—, y los corderos y los animalitos, son los que he pintado toda mi vida. Ellos, que nada me han pedido y que todo me lo han dado, me siguen. Porque la vaca, cuando la he pintado en el campo, siempre me ha mirado con sus ojos de mujer buena y ha esperado, echada y pacientemente, que yo terminara de hacer mi boceto. Por eso es que estoy agradecido de ella y creo que me va a seguir en mi entierro.

Es orgulloso y celoso de sus derechos. Por eso, hace poco tuvo un incidente con la Compañía de Teléfonos, que había instalado teléfono al lado de su casa, y los alambres pasan adosados a su muralla.

—Me dividían en dos el escudo de familia —me dijo—, y eso no podía ser. Les hice sacar sus alambres. Vino un alto funcionario de la Compañía a decirme que se trataba de algo de utilidad pública. Quiso convencerme, pero no le aguanté. Pedí una escalera y le dije: "O saca usted sus alambres, o los corto yo". Los sacaron —me explicó, porque en caso contrario habría subido la escalera y se los habría cortado.

Un aparato de gran tamaño me llama la atención y le pregunto qué es.

—Un telescopio —responde.

—Así es que usted trabaja día y noche.

—De noche me entretengo observando el firmamento. Y ahora, a propósito, estoy pintando cuadros en que se ven las constelaciones. Mire — y saca una tela en la que se ve a Jesús en medio de la noche, con su figura resplandeciente, destacándose al fondo de la constelación de Orión, con las tres Marías, claras y nítidas.

—¿Cuándo comenzó a pintar Rafael Correa? Es cosa que ni el mismo se acuerda.

—Nací pintor —dice.

RAFAEL CORREA, a pesar de sus noventa años, conserva el gesto vigoroso.

Y de su paso por la Universidad, saca la cuenta por los rectores.

—Cuando estudiaba en Bellas Artes —me explica—, creo que era rector Phillippi, el sabio alemán.

Después de sus estudios en Chile se fue a Europa y estuvo en todas partes.

—Veinte años en París, en los diferentes viajes —me dijo—. También he estado en Alemania, en Inglaterra, en Italia y en muchas otras partes —agrega.

Sus cuadros están diseminados por el mundo.

—Ya ni sé dónde se encuentran, excepto algunos.

El que está en el comedor del Congreso, y que representa tres toros en actitud de pelear, es de él.

—Cuando se los llevé —les dije—: es muy apto para ustedes.

—Ahora —me dice cuando ya me retiraba—, quiero legar todo esto que hay aquí, no. No es que no quiera dárselo. Al contrario, al Gobierno se lo entrego personas, y es por eso ro que esté bien cuidado.

Tela de don RAFAEL CORREA que representa una pareja de corderos y su cría. Dos la izquierda del cuadro, nos muestra la obra de arte.

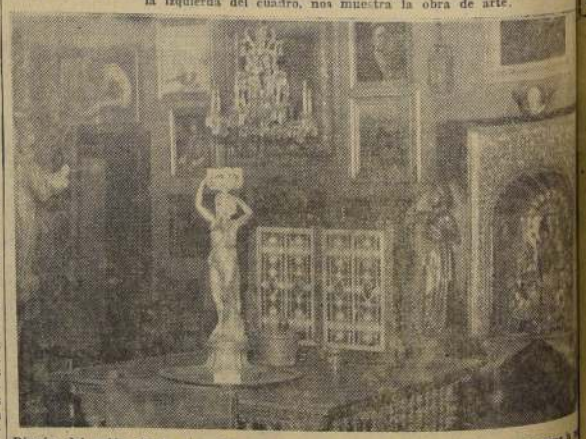

Rincón del salón de la casa de don Rafael Correa, en el que se puede observar la gada de cuadros, un altar quiteño y dos ángeles que trajo de la Catedral.

EL BEISBOL LE SIRVIO A LOS YANQUIS COMO AGENTE DIPLOMATICO EN EL

NUEVA YORK, (ANSA). — Al periodismo "yanqui", como es natural, por curiosidad profesional ha interesado frecuentemente determinar las razones del escaso éxito que el "base-ball", el deporte que exalta hasta el delirio a los públicos norteamericanos, logra entre los latinos.

Las indagaciones de los redactores especializados llegan a las más opuestas conclusiones, pero quizá la verdadera y única causa radique en el hecho simple de que el base-ball es un deporte demasiado americano, o, mejor, integralmente norteamericano, para ser asimilado por pueblos con sensibilidad, tradiciones, historia y sistematización mental tan propias, como las de los países latinos.

El "base-ball", en efecto, se funde con la naturaleza espiritual del pueblo de los Estados Unidos. Fue factor aglutinante en los años de la guerra de Secesión y hoy es algo más que un deporte nacional: es, más bien, el símbolo agonal de un pueblo, la expresión deportiva de una mentalidad, cuya actitud es, a un tiempo, política y patriótica.

No por nada el Presidente Eisenhower, sometiéndose a una norma que rige desde hace más de cuarenta años, se traslada al Griffith Stadium, de Washington, al inaugurarse la temporada beisbolística, para lanzar el tiro inicial del encuentro. Y, no por nada, cuando tados Unidos proceder a un acto con Japón, a quien nada, enviaron a "supercampeón" Joe gio, que en una née" se reveló mejor agente de la nipo-yanqui.

De ahí que wood, cuando se tenciificar la propaganda torno de Marilyn aunque ello parezca simil se organizó a la "vamp" con quien había alcanzado rarquía de heroína pesar de su modestia como hijo de inmigrantes cadores sicilianos.

En suma, es un hecho discutido que el informa profundamente alma norteamericana die, que se considera hai ciudadano de democracia" puede un experto en Es bien notoria, por más, la circunstancia los servicios militares teligencia" individuos a numerosos estados a territorio canadiente paraceían versos medios por cuanto, a pesar presarse en el "slang", tal cual el tico "yanqui" no demostraron acumulaciones para preguntas o evocaciones del "base-ball", sin ningún americano su ignorancia.

Efemérides de hoy

4 DE JULIO.

1339.— Santa Isabel de Portugal.
1644.— Marston Moore.
1776.— Congreso de Filadelfia.
1807.— Nace Garibaldi.
1811.— Primer Congreso Nacional.
1831.— Muere Monroe.
1934.— Expulsión de los Jesuitas de España.
1848.— Muere Chateaubriand.
1848.— Fusilamiento de Vidaurre.
1897.— La Dama de Elche.
1903.— Cable submarino de San Francisco a Manila.
1917.— Revolución bolchevique.
1919.— Leguía, Presidente del Perú.
1930.— Record de permanencia en el aire.
1930.— Muere Conan Doyle.
1934.— Muere Mme. Curie.

SANTA ISABEL DE PORTUGAL.— Con fama de Santa deja de existir la Reina Isabel de Portugal, llamada en vida "la santa reina" y canonizada en 1625 por el Papa Urbano VI.

MARSTON MOORE.— En la guerra civil inglesa el príncipe palatino Roberto, sobrino del Rey, era derrotado en Maraton Moore por las tropas de Cromwell que entraban triunfantes a la ciudad de York.

CONGRESO DE FILADELFIA. — El Congreso reunido en Filadelfia (el nombre quiere decir "El amor de los hermanos"), declaraba la Independencia de los Estados Unidos de Norteamérica, integrado por trece estados.

Tomás Jefferson redactó el acta memorable.

Es curioso que éste muriera justo cincuenta años más tarde, el mismo día que John Adams, que también fue Presidente de los Estados Unidos.

NACE GARIBALDI.— Nace José Garibaldi, héroe de la unidad italiana y también combatiente de la libertad de América.

PRIMER CONGRESO NACIONAL. —A las 10 de la mañana se inauguraba el primer Congreso Nacional. Camilo Henríquez pronunció un elocuente discurso y recibió el juramento de los representantes en el sentido de que ampararían la religión católica, obedecerían a Fernando VII, etc.

Fue nombrado Presidente don Juan A. Ovalle.

MUERE MONROE.— Muere James Monroe, Presidente de los Estados Unidos y autor de la famosa doctrina.

EXPULSION DE LOS JESUITAS DE ESPAÑA.— Se decreta la extinción de la Compañía de Jesús en España.

MUERE CHATEAUBRIAN. — Muere el Vizconde Chateaubriand, político y diplomático francés, autor de muy celebradas obras, la más importante de las cuales es "El genio del cristianismo".

FUSILAMIENTO DE VIDAURRE. —El coronel Vidaurre y sus cómplices de rebelión eran fusilados en Valparaíso. Fueron los autores del motín de Quillota contra Portales.

LA DAMA DE ELCHE.— Se descubrió en Alcúdie el célebre busto llamado "La Dama de Elche", una de las joyas del arte antiguo.

CABLE SUBMARINO ENTRE SAN FRANCISCO Y MANILA.— Se terminaba de tender el cable submarino entre San Francisco y Manila.

REVOLUCION BOLCHEVIQUE.— Se iniciaba la revolución bolchevique.

LEGUIA, PRESIDENTE DEL PERU.— Un movimiento militar dirigido por Cáceres y Alvarez, hacía de Leguía Presidente del Perú.

RECORD DE PERMANENCIA EN EL AIRE.— Los hermanos Hunter en el "City of Chicago", aterrizaban después de haber permanecido 553 horas y 40 minutos en el aire.

MUERE CONAN DOYLE.— Muere Sir Arthur Conan Doyle, creador de Sherlock Holmes y famoso espiritista inglés.

MUERE MME. CURIE.— Muere Mme. Curie, notable colaboradora

Por obligación, los egipcios tendrán que tener apellido

EL CAIRO.— (ANSA).— Los egipcios tendrán que adoptar, obligatoriamente, un apellido. Actualmente la enorme mayoría no lo tiene. Son muy pocas las familias con él, o por lo menos con un apodo derivado del oficio o del lugar de origen de un antepasado y que se va transmitiendo de generación en generación. Casi siempre a un egipcio se lo conoce sólo por su nombre, al que suele agregarse el del padre y, a veces, el del abuelo. Los casos de homonimia son así, como se comprenderá, muchísimos. Hay millares de Mohammed Ahmed, millares de Ahmed Mohammed, millares de Hassan Mahmud, etc. Y esto causa confusiones infinitas, especialmente a los fines de la administración pública y cada vez que es necesario establecer con toda precisión la identidad de un individuo. Este problema quiere resolverlo el Ministerio de Asuntos Sociales, que a tal efecto está preparando un proyecto de ley que obligue a cada familia a adoptar un apellido. La opinión pública ha acogido con satisfacción la iniciativa y se descuenta que será aprobada.

MUJER DIO A LUZ 7a. PAREJA DE MELLIZOS

OTTAWA. (ANSA). — La esposa de un obrero metalúrgico, señora Paule Emile Tremblay, de 30 años, acaba de dar a luz su séptima pareja de mellizos. La madre y los chicos goran de perfecta salud. Los esposos Tremblay tienen ahora 16 hijos.

El Rostro del día

DWIGHT EISENHOWER, Presidente de los Estados Unidos de Norteamérica, cuyo país celebra el 180.o aniversario de su Independencia.

Bajo el Sol

NO PUDO SOPORTARLO Y SE SUICIDO.— VIENA. (ANSA).— Hace algunas semanas una horrible catástrofe conmovió a Austria. Un pullman cargado de turistas se precipitó en un barranco, cerca de Bolzano, y murieron 19 personas. Ahora acaba de informarse que el propietario de la agencia de turismo a la que pertenecía el pullman se suicidó, ahorcándose, en su casa de campo. Se llamaba Rudolf Danzinger, de 59 años. Junto al cadáver se encontró una carta que resumía toda su amargura: "No puedo más —decía—. Perdónenme". En ningún momento se había puesto en cuestión una posible responsabilidad del propietario de la agencia en el doloroso accidente. Pero éste le había causado una impresión tan profunda que no pudo sobreponerse a ella.

INGLATERRA ES EL PAIS DE LOS BIGAMOS

LONDRES, (ANSA).— De acuerdo con una encuesta realizada por el "Daily Sketch", Gran Bretaña es el país civilizado en que está más difundida la bigamia. Hay, en efecto, más de 20.000 bígamos, de los cuales 4.000 son mujeres. El hecho se explica por la gran facilidad que hay en Gran Bretaña para contraer matrimonio, pues ni siquiera se exige a los contrayentes la presentación de sus partidas de nacimiento y a veces ni siquiera sus documentos de identidad. Los ingleses en general rechazan esas formalidades por considerarlas propias de un "Estado policiaco"...