AÑO XXI N.o 7,129

# LA NACION

(EMPRESA PERIODISTICA "LA NACION" S. A.) (M. C. R.)

Fundado el 14 de Enero de 1917

AGUSTINAS 1269 — CASILLA 81-D

SANTIAGO DE CHILE, JUEVES 3 DE JUNIO DE 1937

PRECIO EN TODO EL PAIS: 40 CENTAVOS

Pág.

Un solo comando naval para todas las flotas de control en aguas españolas .. 11
El matrimonio del Duque de Windsor y Mrs. Warfield. Información gráfica página 5. Información cablegráfica ... ... ... ... 10
El centro de la actividad guerrera está ahora en Guadarrama ... ... ... . 12
La expropiación de los fundos de la Beneficencia constituiría un error de economía nacional . 17
Un millón de pesos autorizó ayer el Ministro de Educación para el desayuno en las escuelas ... 20
Ayer se concedió la libertad bajo fianza a los Srs. Diego Lira y Carlos Keller 20
Fué destituido de su cargo el Director del Politécnico de Menores don Arturo Reñasco ... ... 15
La primera brigada de educación física parte hoy a San Felipe .. .. .. .. .. 15
Palabras que se consideraron hirientes para el Parlamento, motivaron incidencias en la sesión de ayer en la Cámara 14
Boletín Meteorológico .. .. .. .. .. 23

# La Ruptura de Relaciones Entre el Vaticano y Alemania es Inevitable

## DICEN QUE ALEMANIA HA ESTADO BOYCOTEANDO ESTUDIADAMENTE LAS CEREMONIAS DEL VATICANO

### ESA ES LA OPINION DE LOS REPRESENTANTES DIPLOMATICOS ANTE LA SANTA SEDE

### EN BERLIN ESTIMAN QUE, AUNQUE LAS RELACIONES ESTAN MUY TENSAS NO SE ROMPERAN

CIUDAD DEL VATICANO, 2.—(U. P.) Según la opinión de los representantes diplomáticos acreditados ante la Santa Sede, parece que es inevitable la ruptura de las relaciones entre Alemania y el Vaticano, después del reciente cambio de notas sobre el discurso pronunciado por el cardenal Mundelein.

Los diplomáticos dicen que las relaciones actualmente se encuentran virtualmente "suspendidas", porque los diplomáticos alemanes han estado boycoteando en forma estudiada todas las ceremonias del Vaticano. Von Berges ne encuentra en Berlín, pasando sus vacaciones.

En vista de que Von Bergn llega a una edad en que debe retirarse del servicio, este otoño, los diplomáticos de aquí creen que no regresará a Roma. Los prelados del Vaticano no quieren confirmar o desmentir la información de que el cardenal Pacelli ha llamado al Nuncio Cesare Orsenigo, de Berlín. Se considera que es muy posible que el Nuncio venga a Roma para informar sobre la situación.

Según informaciones alemanas, Hitler considera que la respuesta del Vaticano a la nota de protesta por el discurso de Mundelein "no es satisfactoria". Este acontecimiento, combinado con la reciente disputa entre el Vaticano y Alemania sobre la aplicación del Concordato, ha puesto las relaciones en un punto sumamente delicado y al borde del rompimiento.

Esta mañana se vió que la crisis es considerada seria, porque el Papa recibió en audiencia a Pacelli y a Tardini, quienes están encargados de las relaciones con los diplomáticos extranjeros. A pesar de que Tardini no iba a ver el Papa hasta mañana, el Santo Padre recibió a este prelado en la mañana.

Los funcionarios del Vaticano explican que si se rompen las relaciones o se deshace el Concordato, tal decisión debe venir de Berlín, porque la iglesia no tiene la intención de tal acto.

A pesar de estas inquietudes, el Papa tuvo tiempo en la mañana para recibir en audiencia al cardenal Pumasoni-Biondi. También recibió a 500 peregrinos, incluso a 175 parejas de recién casados.

BERLIN, 2.— (U. P.) Contrariamente a lo que se piensa en la Ciudad del Vaticano, en fuentes bien informadas de Berlín se cree que las relaciones entre Berlín y la Santa Sede, aunque pasan por momentos de tensión, no afrontan el peligro de una inmediata ruptura. Se estima que probablemente continúen en su actual estado de "semisuspensión" por algún tiempo.

Sosteniendo este criterio, un vocero del Ministerio de Relaciones manifestó a la United Press:

"La observación que el Gobierno hizo en su nota de que la situación hacía imposible la continuación de las relaciones normales entre Berlín y el Vaticano no debe interpretarse en el sentido de que ha llegado el momento de romper las relaciones diplomáticas. Significaba meramente que si la Santa Sede no da satisfacciones, se haría imposible la continuación de las relaciones diplomáticas normales.

## Defensa aérea ensaya Alemania en las escuelas

### Todos los niños están haciendo ejercicios de defensa

BERLIN, 2.— (U. P.).—Coincidiendo con la agravación de la situación,el Reich aumentará las actividades de su defensa aérea. Las autoridades no reconocen que tenga ninguna relación con los sucesos extranjeros la nueva campaña para la defensa aérea, pero la población se inclina a interpretarla como señal de la ansiedad de la situación.

Todos los niños de las escuelas del Reich están haciendo hoy miércoles ejercicios de defensa aérea por orden del Ministro de Educación. Como dijo el vocero de la Liga de Defensa Aérea del Reich a la United Press, tales ejercicios se realizan a intervalos "a medida que se suscita la necesidad".

Goering dirigirá la palabra en un gran mitin de defensa aérea que se realizará el sábado en el Estadio Olímpico. El discurso será difundido por todas las estaciones alemanas de radio. Todos los cines tendrán la obligación el domingo de agregar a sus programas una breve conferencia en que se tocará como ensayo las señales de alarma adoptadas para el Reich y detalladas instrucciones.

La conferencia comenzará con las siguientes palabras en letras rojas proyectadas sobre la pantalla: "No se asusten; conserven sus asientos", procediéndose seguidamente a tocar la alarma de ataque aéreo sin mayor anuncio.

## Lista de muertos en España dióse a conocer en Italia

### Se supone que ahora participará en la guerra civil

ROMA, 2.—(U. P.).— El Gobierno ha dado a la publicidad la primera lista— 62 muertos— de voluntarios italianos que han perdido la vida en España.

Esta noticia,— según se cree— puede ser el heraldo de una nueva política, es decir de que los italianos participen en la guerra civil de España.

La primera lista incluye a los legionarios italianos que murieron en la ocupación de Málaga, y que llegan a un total de 62.

ROMA, 2.—(U. P).— La prensa de Roma saluda a los 62 voluntarios de la primera lista de muertos en España como héroes. "El pueblo italiano, dice, saluda orgulloso a los legionarios caídos en España por cumplir un altísimo deber. Lucharon con espíritu fascista para que la civilización pudiese triunfar sobre el bárbaro bolchevismo". Agregamos éstos legionarios a los caídos en puestras más sagradas batallas".

Giornale d'Italia dice: "Los legionarios voluntarios de la guerra antibolchevique cayeron en el campo del honor defendiendo la civilización europea contra la ofensiva comunista. Muchos de éstos legionarios eran gloriosos veteranos de los campos de batalla del Africa, donde libraron de la esclavitud a miles y miles de hombres... Todos los pueblos civilizados de Europa todavía merecedores de este nombre debieran estar agradecidos a los legionarios italianos".

## EL PELIGRO DE UNA GUERRA HA PASADO YA, ES LA CONVICCION DE ENTENDIDOS FRANCESES

### Alvarez del Vayo celebró una reunión secreta con el Premier Blum

PARIS, 2.—(U. P.)—Los diplomáticos franceses y británicos han demostrado el común deseo de que los gobiernos español, alemán e italiano lleguen a una solución pacífica de sus diferencias. Desean esto, más con la intención de impedir futuras crisis que, casi inevitablemente, pueden llevar a una guerra, que con el deseo que haya otras reparaciones como consecuencia de los últimos incidentes.

En forma optimista el Qual d'Orsay no ha hecho esfuerzos para ocultar su convicción de que el peligro de una guerra como resultado de los incidentes de Ibiza y Almería ha pasado y que, por lo menos por ahora, las nubes de una guerra se han disipado virtualmente. Sin embargo, los franceses y británicos no abandonan sus esfuerzos diplomáticos para asegurar que la paz no sea quebrantada.

Alvarez del Vayo conferenció secretamente con el Premier M. Blum en el departamento privado de éste último. El delegado español reiteró lo que había dicho en el almuerzo de la Asociación de Prensa Anglo-Americana. Esto es, que España está dispuesta a: primero, a someter los dos incidentes a la Corte Mundial de Justicia de La Haya; segundo, que España está dispuesta a llegar a un acuerdo sobre el retiro de los voluntarios extranjeros, como un medio de acortar el conflicto, y como conclusión lógica del acuerdo de los no intervencionistas, impuesto sobre ambos beligerantes españoles.

Alvarez del Vayo hizo hincapié en que es el deseo del Gobierno de Valencia apurar el fin de la guerra; pero insistió con optimismo que el Gobierno está seguro de ganar, con o sin voluntarios extranjeros.

Alvarez del Vayo reiteró, en París lo que Azcárate había declarado en Londres: que España estaba de acuerdo en establecer zonas de seguridad en todos los puertos mayores, donde los barcos extranjeros pueden refugiarse. El Premier M. Blum recalcó ante el delegado español que, hace varios meses, el general Franco había designado zonas de seguridad en Barcelona y otros puertos orientales, sitios que los barcos y los aviones nacionalistas no atacarían.

Los círculos de París y Londres observan las primeras conversaciones del general von Blomberg con el Duce en Roma. Se dan cuenta de que estas entrevistas están dedicadas principalmente a la crisis española; pero los británicos pretenden haber recibido seguridades definitivas de Berlín en el sentido de que Alemania no tiene intenciones de continuar con sus represalias primitivas, por lo menos mientras no se produzcan nuevos y graves ataques españoles.

Alemania ha notificado a París y a Londres que los barcos comerciales alemanes continuarán respetando el control neutral, y que tocarán en los puertos intermedios para la inspección de su carga, como en el pasado a pesar del retiro de Alemania de la participación activa de la vigilancia. Poco después Italia envió la misma notificación.

Con el acuerdo de estas dos potencias, Francia y Gran Bretaña decidieron extender su vigilancia a los sectores que servían Alemania e Italia, con el objeto de cubrir cuanto les sea posible de la costa oriental española que quedó abierta con el retiro italo-alemán.

## FALTAN PIRITAS EN FRANCIA

PARIS, 2.— (U. P).— Los manufactureros químicos franceses han notificado al Gobierno que no pueden cumplir con las necesidades de la defensa nacional, en materia de explosivos, por que hay escases de piritas, las que ordinariamente se obtienen de los cargamentos que vienen de Huelva. Estos cargamentos han cesado desde que esa localidad ha caído en manos del general Franco, quien envía las piritas ahora a otra parte.

Provisionalmente, para no quedar atrás en la carrera de armamentos, el Gobierno francés anuncia que contratará una importante cantidad de azufre italiano, para utilizarlo como substituto de la pirita.

## Alemania

### PRINCIPE BERNHARD, ALMORZO CON EL EX KAISER

DOORN, 2.— (U. P.)— El Príncipe Bernhard, esposo de la Princesa Juliana de Holanda, visitó extraoficialmente al ex Kaiser en su residencia de Doorn. El ex Kaiser estaba acompañado del Príncipe Heredero, Wilhelm, y el tercer hijo de 25 años de edad, el Príncipe Friedrich.

El Príncipe Bernhard almorzó con el ex monarca alemán.

Bernhard y Friedrich son antiguos amigos de la universidad. También se juntaron en Inglaterra en la reciente coronición del Rey Jorge VI, y quedaron de acuerdo en verse otra vez en Doorn. Friedrich pasa algunos días en la casa de su padre antes de seguir viaje a Alemania.

El almuerzo fué frugal y de acuerdo con los principios del ex Kaiser: comida sencilla y mucho ejercicio.

El ex monarca, que tiene 78 año de edad, goza de una excelente salud y otra vez se dedica a cortar leña.

## EE. UU. SEGUIRÁ MANTENIENDO SU NEUTRALIDAD

### Hubo una reunión en la Casa Blanca para tratar el asunto

WASHINGTON, 2. — (U. P.) —El Presidente Roosevelt conferenció con la Casa Blanca al Secretario del Departamento de Estado, Mr. Hull, al subsecretario Welles y al Embajador Norman Davis para discutir con ellos la situación europea y, en especial la de España.

Simultáneamente se ha expresado en otras esferas oficiales la opinión de que los Estados Unidos no actuarán y que el Presidente Roosevelt no invocará la ley de Neutralidad contra Alemania e Italia, como lo habían pedido ayer varios miembros del Congreso.

Después de una conferencia de dos horas entre esas cuatro personalidades, en la que se examinó la situación internacional, se indicó que el Gobierno de los Estados Unidos mantendría una estricta neutralidad.

El secretario del Presidente, Stephen Early, manifestó que la conferencia no había producido como resultado nuevas directivas políticas ni decisiones, si bien Hull había recalcado reiteradamente que los Estados Unidos debían observar una estricta neutralidad respecto de todos los elementos implicados en la guerra española, manteniendo su independencia de acción.

Por su parte Mr. Pittman expresó que el Comité de Relaciones Exteriores del Senado, reunido, no había manifestado intención de intervenir en los poderes discrecionales que tiene al respecto el Presidente".

Luego agregó: "Los miembros de la no intervención tratan de mantener la guerra localizada en España y, hasta ahora, lo han logrado. Nada podemos hacer para ayudarlos y cualquiera de esas que intentáramos hacer podría perjudicar sus esfuerzos por hacer nuestra propia paz".

## EMBAJADOR ESPAÑOL EN WASHINGTON FUE LLAMADO A VALENCIA

### Regresará después de conferenciar con su Gobierno

WASHINGTON, 2. — (U. P.) —La Embajada española ha anunciado que el Embajador señor De los Ríos ha sido llamado a Valencia y que partirá en el "Queen Mary", el 9 de junio, para regresar a Washington después de que haya tenido una consulta con su Gobierno.

NUEVA YORK, 2. — (U. P.) —El embajador de España en México, señor Félix Ordás, se dirigió a Valencia a bordo del Normandie, por vía París. Dijo que solamente iba en uso de licencia a fin de visitar a su familia en Madrid. Agregó que no tenía información de que el Premier Negrín hubiese llamado a conferenciar a los diplomáticos españoles el 15 de junio ,a fin de conocer la actitud de otros países para con el Gobierno español.

"En todo caso, expresó, ya es conocida la actitud de México. México ha obrado noble y comprensivamente".

PARIS, 2. — (U. P.) — El nuevo embajador español, señor Ossorio y Gallardo, llega esta noche procedente de Bruselas.

El ex embajador en esta capital, señor Araquistain, regresará a Valencia esta noche o el jueves.

## DIARIOS CRITICAN A ROOSEVELT POR SU MENSAJE DE IMPUESTOS

### Culpan del fracaso a la Administración Pública

NUEVA YORK, 2 (U. P.) — La prensa hace el comentario del mensaje de Mr. Roosevelt sobre los impuestos. Como de costumbre, la crítica va del comentario sarcástico del diario republicano "Herald Tribune" hasta la crítica conservadora hecha por los periódicos democráticos.

El "Herald Tribune", dice al respecto:

"El presidente desea dar la impresión de que la no obtención del pago del impuesto a la renta por los adinerados ha sido causa del fracaso del Gobierno para balancear el presupuesto. Excusa demasiado lúcida para la culpa real que tiene en ello la administración".

## ORO RUSO SIGUE LLEGANDO DESDE MOSCU A LONDRES

### Ayer llegaron dos millones de libras esterlinas

LONDRES, 2.—(U. P).— Esta tarde han llegado otros 2.000.000 de libras esterlinas, en oro ruso, y se espera que seguirán llegando otros envíos.

Esta noticia llegó al mercado del oro después de haber sido fijado el precio pero no obstante, su resultado fué un aumento en las ofertas de oro oculto cuyo precio extra-ficial bajó hasta ser inferior en seis peniques a la par con el precio estadounidense.

En el mercado se espera que el fondo de nivelación de cambios se haga cargo privadamente de ese oro ruso, a menos de que lo hagan los Estados Unidos.

Las cuatro firmas oreras necesitaron más de media hora para fijar hoy el precio, a pesar de que el fondo nivelador tomó gran parte de las ofertas que llegaron a 1.780,000 libras esterlinas a precio de 140 chelines 8 peniques por onza, lo que acusa una cotización inferior en cinco peniques al precio en dólar.

En las esferas financieras se dice que la Conferencia Imperial está discutiendo una declaración que hará sobre el oro, la que se espera dará a conocer en la próxima semana.

## BARCO MERCANTE ARRENDARA CHILE PARA SUS ASILADOS

### En esta forma continuará la evacuación de los refugiados

MARSELLA, 2. — (U. P.) — El destróyer argentino "Tucumán" parte a Buenos Aires el jueves, llevando a su bordo al Cónsul en Barcelona, señor Blanco Villalta.

PARIS, 2. — (U. P.) — En los círculos diplomáticos en ésta se cree que, como el "Tucumán" volverá a la Argentina mañana jueves, probablemente el Gobierno chileno arriende un vapor mercante para continuar la evacuación de los asilados en la Embajada de Chile en Madrid.

Informaciones de Marsella dicen que las últimas noticias de Valencia hacen saber que las autoridades diplomáticas chilenas han entablado negociaciones con el Gobierno para que autorice el desembarco de todos los refugiados en Francia.

Parece que Chile estaría dispuesto a llevar a los refugiados y dejarlos en cualquiera parte de Francia que Valencia designe en el caso de un acuerdo.

Los representantes chilenos en Marsella, cada vez que llegan grupos de refugiados, hacen todo lo posible para fijar en el ánimo de éstos que no deben tratar de regresar a España, pues ello empeoraría la situación de los asilados que aún quedan en la Embajada en Madrid.

## Italia

### FALLECIO EL 5.o DUQUE DE BRONTE

ROMA, 2.— (U. P.)— Falleció en Taormina, Sicilia, Sir Alexander Nelson Hood, a la edad de 83 años. Era el quinto Duque de Bronte. Murió después de una larga y penosa enfermedad.

El deceso tuvo lugar en el histórico castillo de Bronte, que el Rey de Nápoles regaló a Lord Nelson.

# El Sikorsky "Chiloé", que zarpó ayer desde Puerto Montt a las 9.25 horas se perdió en la ruta a Magallanes

## Se abrigan temores dado el mal tiempo que hay en la zona

### Viajan seis pasajeros en el anfibio que pilotean los tenientes Marsh y Aguilera

### DEBE HABER SUFRIDO DESPERFECTOS EN SU ESTACION DE RADIO

Hasta las primeras horas de la madrugada de hoy se carecía de noticias del anfibio "Chiloé" del servicio aéreo a Magallanes, que zarpó de Puerto Montt a las 9.25 horas con destino a la ciudad austral.

Debido al mal tiempo reinante en la región y al hecho de que el "Chiloé" no haya informado en ningún momento sobre su situación, hay serios temores de que le haya sucedido una desgracia.

Damos a continuación las informaciones que sobre el particular nos han enviado nuestros corresponsales:

**SIN NOTICIAS DEL "CHILOE"**

PUERTO MONTT, 2.—No se tienen hasta el momento noticias del Sikorsky "Chiloé" que zarpó esta mañana a las 9.25 horas de este puerto con destino a Magallanes, punto al cual debía llegar a las 16 horas según itinerario.

Como reina mal tiempo en toda la zona austral, se abrigan serios temores por la suerte que haya podido correr el anfibio.—(Pérez, corresponsal).

**..LOS PASAJEROS DEL SIKORSKY**

PUERTO MONTT, 2.— El anfibio "Chiloé" que zarpó esta mañana para Magallanes iba piloteado por los tenientes señores Marsh y Aguilera y llevaba a su bordo cinco pasajeros y una niñita de 3 años.

Según las informaciones que se me han proporcionado, los pasajeros eran las siguientes personas: Florencio Leufheis, Francisco Núñez, Armando Sanhueza, Graciela Sanhueza y Norma Mac Auliffe.— (Pérez, corresponsal).

**BUSQUEDAS DEL AVION PERDIDO**

PUERTO MONTT, 2.— Las autoridades marítimas han dispuesto que los escampavías de la Armada Nacional "Yelcho" y "Sobenes" salgan inmediatamente a practicar búsquedas del avión perdido.

Además se notificó por radio a todos los barcos de la ruta que estén listos para atender cualquier llamado de auxilio. — (Pérez, corresponsal).

**NOTICIAS DE MAGALLANES**

MAGALLANES, 2.— A las 9.45 horas de hoy zarpó desde Puerto Montt el anfibio N.o 2 "Chiloé" piloteado por los tenientes señores Rodolfo Marsh y Darío Aguilera, trayendo a su bordo los siguientes pasajeros: Lorenzo, Leusheis, Francisco Núñez, Armando Sanhueza, Graciela Sanhueza y Norma Mac Auliffe.

Hasta esta hora, las 17.20, no se tiene noticia alguna de la máquina, creyéndose que haya sufrido un accidente, pues ni desde Puerto Edén se ha informado sobre su paradero.

Los peritos estiman que debido al mal tiempo reinante la máquina se haya visto obligada a amarizar en algún punto de la ruta, sufriendo la destrucción de su aparato de radio, lo que explicaría la falta absoluta de informaciones respecto de su posición.— (Coloane, corresponsal).

**QUE INFORMEN CADA CINCO MINUTOS**

MAGALLANES, 2.— El comandante suplente de la base aérea de Magallanes, de acuerdo con la superioridad naval respectiva, han ordenado que todos los buques que surquen las aguas de la ruta informen de su posición cada cinco minutos y traten de ubicar a la máquina perdida, pues se teme que le haya sucedido una desgracia.

Como se sabe el "Chiloé" traía algunos pasajeros del "Magallanes", que se había accidentado anteriormente en las Islas Desertores.—(Coloane, corresponsal).

**ANSIEDAD EN PUERTO MONTT**

PUERTO MONTT, 2.—Hasta este momento, son las 22 horas, se carece de noticias del anfibio "Chiloé", estimándose que se ha perdido al sur de Palena. Asimismo se cree que se le ha destruído su aparato de radiocomunicaciones, pues no ha informado en ningún momento sobre su posición.

Reina ansiedad en este puerto por conocer detalles de la suerte corrida por el "Chiloé".

Además de las personas ya mencionadas, viajaban en el Sikorsky el mecánico sargento Arturo Peña y el especialista en radiocomunicaciones, cabo Fernando Hermosilla.— (Pérez, corresponsal).

**DEL GOBERNADOR DE CHILOE**

El Gobernador de Chiloe envió el siguiente telegrama a la Capitanía del Puerto de Magallanes.

"Hoy a las 9.45 horas zarpó de Puerto Montt en demanda de Magallanes el anfibio "Chiloé" piloteado por el teniente Rodolfo Marsh. Desde este momento no se tienen noticias de él".

Por su parte, la Capitanía del Puerto de Magallanes, transmitió este telegrama del Gobernador de Chiloé por radio a los barcos de la ruta pidiéndoles que la informarán si habían visto o sentido al "Chiloé", e indicando al mismo tiempo su situación.

**VAPORES QUE RECIBIERON EL RADIO**

Según las noticias que se nos proporcionó en la Radio Estación de la Armada, los vapores que recibieron el llamado de la Capitanía del puerto de Magallanes fueron el "Alejandro", el "Alfonso" y el "Tarapacá", como asimismo un barco inglés y otro alemán.

Todos estos barcos han dado la situación de ellos a las 20 horas, indicando al mismo tiempo hacia donde navegan.

El vapor "Tarapacá" retransmitió el mensaje por medio de su radioestación.

## Protesta obrera por bombardeo de Almería

### Se reunieron representantes de uniones gremiales europeas

GINEBRA, 2 (U. P.) — Reunidos los representantes de las uniones gremiales europeas, que asistirán a la Conferencia Internacional del Trabajo, que se inicia el día jueves, protestaron con énfasis contra el bombardeo de Almería.

La reunión, en la que participaron los delegados obreros de las uniones gremiales afiliadas a la Federación Internacional, adoptaron la siguiente resolución: "Medidas deben ser tomadas para prestar ayuda a España contra bombardeos, perpetrados sin previo aviso y en contravención de las leyes internacionales".

Esta moción fué enviada por vía telegráfica al Gobierno de Valencia.

El grupo de los trabajadores que participarán en la Conferencia, debatirá más tarde toda la situación española, así como también la supresión de las uniones gremiales en Danzig.

## ROMPIO DEFENSAS EL RIO ISERE, EN GRENOBLE, FRANCIA

### Veintidós millones de francos de pérdidas por la inundación

GRENOBLE, 2. (U. P.)—El río Isere rompió en una extensión de cien metros las obras de defensa. Las aguas han provocado vastas inundaciones, aislando dos villorrios y poniendo en peligro las vidas de los habitantes.

El labor de las escuadrillas de rescate se hace difícil por el torrente de las aguas que vienen con gran velocidad desde los Alpes. Entre los salvados se encuentran dos paralíticos que contemplaron, sin poder moverse, cómo las aguas se arremolinaban y subían hasta llegar a la altura de la cama, antes de que se les pudiera prestar ayuda.

Los perjuicios se calculan, por ahora, en 22.000.000 de francos. Las siembras han sido perjudicadas grandemente; 24.000 quintales de trigo fueron arrastrados por las aguas, su valor asciende a 4 millones 800.000 francos.

Hasta el momento no se conocen desgracias personales.

## Hay corrupción política en el ejército rojo

### Dice el periódico soviético "La Estrella Roja"

MOSCU, 2.— (U. P).— Después del suicidio de Gamarnik, el órgano del ejército, La Estrella Roja, a la vez que expresa: "ningún complot del enemigo puede mirar las firmes filas del ejército rojo", revela la extensa corrupción política que domina desde las unidades hasta la administración política central y la academia militar y política.

Critica juntamente la administración política central de que era jefe Gamarnik, por falta de vigilancia, y por no saber levantar el nivel de la labor política.

Acusa el editorial al ex subdirector del circuito militar de Kiev, Orlov, no sólo de falta de vigilancia, sino también de ser un apoyo de mortales enemigos del pueblo, y de continuados errores cuando fué transferido el circuito militar del Volga.

Acusa de negligencia al departamento político del circuito del norte de la Caucasia, especialmente al subjefe Bitte que dijo que las lecciones del proceso trotskysta no erar aplicables a su organización, porque no había nada malo.

## 3.738 REFUGIADOS VASCOS LLEGARON AYER A LA PALLICE

### Entre ellos van cerca de quinientos niños y cinco sacerdotes

LA PALLICE, 2. (U. P.)—El vapor "Habana" desembarcó 3.738 refugiados de Bilbao, entre los que había cinco sacerdotes, 25 mujeres y 499 niños. Estos últimos serán enviados más tarde a hogares de campesinos de la región vinera del valle del Gironda.

El "Habana" regresa inmediatamente a Bilbao, pues 30.000 refugiados esperan allí para ser evacuados.

Los refugiados informan que el arribo de tres vapores con víveres puso fin a la amenaza del hambre en Bilbao, donde durante 5 días no había habido pan.

NOVIOS

ARGOLLAS de oro garantidas macizas, selladas y grabadas, desde $ 98 el par. Entrega inmediata.

CASA SOSTIN

"FABRICA DE ARGOLLAS"

Nueva York 66. No confundir.

# .:. AVISOS ECONOMICOS CLASIFICADOS .:.

BARRACA DE FIERRO
Hinze y Boslelmann
Chacabuco 61
TELEFONO 65369
Fierro
N-O.

## Indice de avisos económicos clasificados

1.—Alhajas, monedas y antigüedades.
2.—Automóviles, compraventa.
3.—Neumáticos y accesorios.
4.—Rodados en general.
5.—Arriendos buscados:
—Casas, chalets.
Departamentos piezas.
—Locales y oficinas.
6.—Arriendos ofrecidos:
—Casas, chalets.
—Departamentos, piezas.
—Locales y oficinas.
—Garages.
7.—Turismo y veraneo.
8.—Articulos para deportes.
9.—Arboles, plantas y flores.
10.—Armas, caza y pesca.
11.—Articulos de escritorio, librerias e imprentas.
12.—Abarrotes y comestibles.
13.—Aves, animales y talajes.
14.—Belleza y Peluqueria.
15.—Compraventa varias.
16.—Sastrerias e indumentaria.
17.—Diversos.
19.—Profesionales varios.
18.—Educación e instrucción.
20.—Empleados ofrecidos:
—Profs. Parts.
—Domésticos.
21.—Empleados buscados:
—Profs. Parts.
—Domésticos.
22.—Estatutos sociales.
23.—Frutos del país.
24.—Hoteles y restaurants.
—Residenciales y Pensiones.
25.—Modas, Interés para el hogar.
26.—Metales y minerales.
27.—Mudanzas y transportes.
28.—Muebles y menajes en general.
29.—Materiales de construcción.
30.—Máquinas registradoras, escribir y coser.
31.—Motores, maquinarias y artículos eléctricos.
32.—Negocios e instalaciones, compraventa.
33.—Operarios y obreros ofrecidos.
34.—Operarios y obreros buscados.
35.—Objetos y animales perdidos.
36.—Propiedades compran:
—Casas, chalets.
—Quintas, sitios.
—Fundos, chacras.
37.—Propiedades venden:
Casas, chalets.
Quintas, sitios.
—Fundos, chacras.
38.—Quintas, chacras y fundos.
39.—Productos medicinales y drogas.
40.—Préstamos, acciones, bonos y socios.
41.—Propuestas públicas y particulares.
42.—Personas buscadas.
43.—Permutas.
44.—Radios, pianos, fonógrafos y otros.
45.—Restaurants y sitios de recreo.
46.—Remates voluntarios.
47.—Citaciones y Notificaciones.
48.—Talleres y composturas.
49.—Tintorerias y lavanderias.
50.—Articulos Sanitarios.
51.—Utiles cientificos.
52.—Vinos y viñas.
53.—Remates judiciales. Citaciones, Bombas.

**AGENCIAS — DE — "LA NACION"**

PARA LA RECEPCION DE AVISOS ECONOMICOS.

SAN DIEGO 1180, Teléf. 76035.

Cigarreria y Camiseria "El Record".

PORTAL EDWARDS 2748. Cigarreria.

PORTAL EDWARDS 2752, Cigarreria,

San Pablo 1515, Almacén de Música.

SAN PABLO 3258, Peluquería.

MAPOCHO 2874, Peluquería.

PROVIDENCIA 1340.

PEDRO LAGOS 1126.

RECOLETA 794, Peluquería "Paris".

ALONSO OVALLE 756

En las agencias se reciben avisos hasta las 8 P. M.

## 1) ALHAJAS, MONEDAS Y ANTIGUEDADES

"LA ROYAL": ESTADO 56, compra brillantes, esmeraldas, oro, plata, platino, pagando los precios más altos. 16 Jun.

COMPRO JOYAS, BRILLANTES, oro, platino. Joyería York. Merced 868. 15-jun.

¡¡NOVIOS!! PARA ARGOLLAS. Fábrica Sostin. Nueva York 66. 15-jun.

LA JOYERIA YORK CANJEA toda clase joyas antiguas por joyas modernas, al gusto del público. Merced 868. 15-jun.

ALAMBRE CAÑERIA METAL DESPLEGADO
S. SACK
San PABLO 1179
MORANDE 817
21-dic.

## 1) DAS Y ANTIGUEDADES ALHAJAS, MONE-

¡¡CASA KARDONSKY!; Estado 384. Oro, brillantes, relojes, compra, venta, consignaciones, transformaciones joyas, composturas relojes. Seriedad, competencia. 15-jun.

COMPRO PLATERIA, CUCHILLERIA, cristalería, candelabros plata. Joyería York. Merced 868. 15-jun.

ARGOLLAS ORO, 14 Y 18 KIlates, macizas, grabadas, desde $ 96 par. San Diego 780. Relojeria Sportman. 4 junio

¡¡PLATA!! PLATINO. BRIllantes oro compro. Pagamos precios máximos. Consulte antes de vender. Huérfanos 1121. Teléf. 86747. 11 Jun.

PLATA 40 GRAMOS, ORO, BRIllantes, boletos agencia, compro. Fuenzalida. Santo Domingo 1181. 14 junio

¡CASA WEISS! BRILLANTES, joyas, relojes de ocasión. Compraventa, hechuras, transformaciones, composturas: Moneda 1943. Teléfono 88969. 16 Jun.

FABRICA ALHAJAS EILER. Transformaciones, compraventa, brillantes. Agustinas 1034, oficina 2, altos, frente Crillón. 17-jun.

¡¡ORO!!, JOYAS, PLATA, MOnedas antiguas, necesitamos, pagamos precios increibles. Bandera 152. 21 Jun.

JOYERIA RELOJERIA TRANSformaciones de Alhajas, estilo moderno. Reparaciones de Relojes finos. Pasaje Matte 90. B. Farias P. 21 Jun.

BOLETOS JOYAS, BRIllantes grandes, compro. Nueva York 25, costado Club de la Unión. 23 Jun.

NOVIOS. PARA ARGOLLAS, "Fábrica la Italia", $ 95 par, 14 kilates y 200, 18. San Diego 659. 7-Jun.

## 2) AUTOMOVILES, COMPRAVENTA

CAMIONES REO 1937, PROvistos de motores Gold Crown o Hercules Diesel, modelos de una o siete toneladas para carga. Chassis especiales para autobuses. Son sólidos, durables, economicos, bajos precios. Pida informes. Antonio Escobar. Arturo Prat 544. 15 Junio.

OCAMPO SANCHEZ LTDA. Riquelme 60. Atiende rápidamente en su taller mecánico y especialmente la compraventa de automóviles con facilidades pago. Teléfono 81905. 4 Jnio

LAVADOS Y ENGRASES A presión, atención rápida. Ocampo Sánchez. Riquelme 60. 4 Junio

DESABOLADURAS PINTURA, tapicería, mecánica de autos. Fred Pfenninger. Sazié 2786. 7 junio

CUANDO QUIERA COMPRAR o vender un automóvil, acuda al Garage Serrano. Serrano 87. 7-jun.

COMPRA-VENTA DE AUTOmóviles usados, de todas marcas y modelos. Sociedad Chilena de Automóviles. Delicias 70. 14 Jnio.

"PROFILACTICO STOP. 13 Jun.

CASIMIRES INGLESES POR cortes. Visite nuestro novedoso surtido. Sociedad Chilena de Automóviles. Delicias 70. 14 Jnio.

EMILIO TORRES LE REPArará su auto de cualquier desperfecto, en su "Garage Huérfanos" 1667. Especialidad pintura Duco. Teléfono 62412. 17-Jun.

CHEVROLET, CERRADO MOdelo 29, como nuevo, vende. Carrera Pinto 835, Rancagua. 8 Junio.

LUIS MIRANDA, PROFESOR autorizado, enseña manejar automóviles. Almirante Barroso 755. 26 junio

CAMION, 5 TONELADAS, ACEPta fletes. Prefiérese larga distancia. Victor Manuel 2074. Fono 60611. 4 Jun.

$ 9,500, FLAMANTE, 2 ASIENtos cerrado, recibo, turismo u otro modelo, parte pago. Moneda 1118, oficina 7. 4-jun.

STUDEBAKER 28, CERRADO, 4 puertas, neumáticos aro 18. Buen estado, ocasión vendo.— Avenida Ecuador 3399. 4 junio

AUTOMOVILES USADOS DE ocasión, con garantía mecánica. Arana y Kripper, Delicias 2425. 27 junio

PONTIAC CERRADO, CUATRO puertas, perfectas condiciones, se vende. Teléfono 68507. 7 jun.

VENDO AUTO FORD MODELO 29 con taxi colocado. Maturana 769. 5 junio

VENDO FIAT 12 KM. POR LItro, en perfecto estado, diariamente, de 6 1/2 a 8 P. M. Lunes y festivos, 2 a 8 P. M. San Isidro 1782. 3 Jun.

LINDO COCHE 7 ASIENTOS. Claveland, vendo. Carmen 67. 8 Junio.

VENDO CAMION FORD 27. Cousiñ 0250. 12 a 2 5 Jun.

FORD 1935, CUATRO PUERtas, maleta, como nuevo, vendo ocasión. Santo Domingo 1646. 4 jun.

REPARE SU AUTO EN SAN Antonio 796, economía, rapidez, garantizamos la obra. 7-Jun.

AUTOMOVIL "HANOMAG", modelo 36, sin uso, por viaje vendo ocasión. Walker Martinez 206. Tropezón. 5 Jn.

VENDO CAMION FEDERAL, 3 toneladas, 5,000. Morandé 947. 8 jul.

## 3) NEUMATICOS y ACCESORIOS

VULCANIZACION EL FERROcarril: Delicias 3417. Recibe trabajos de provincias, contra reembolso. 8-jun.

MAÑANA VIERNES

¡El Día de los Regalos!

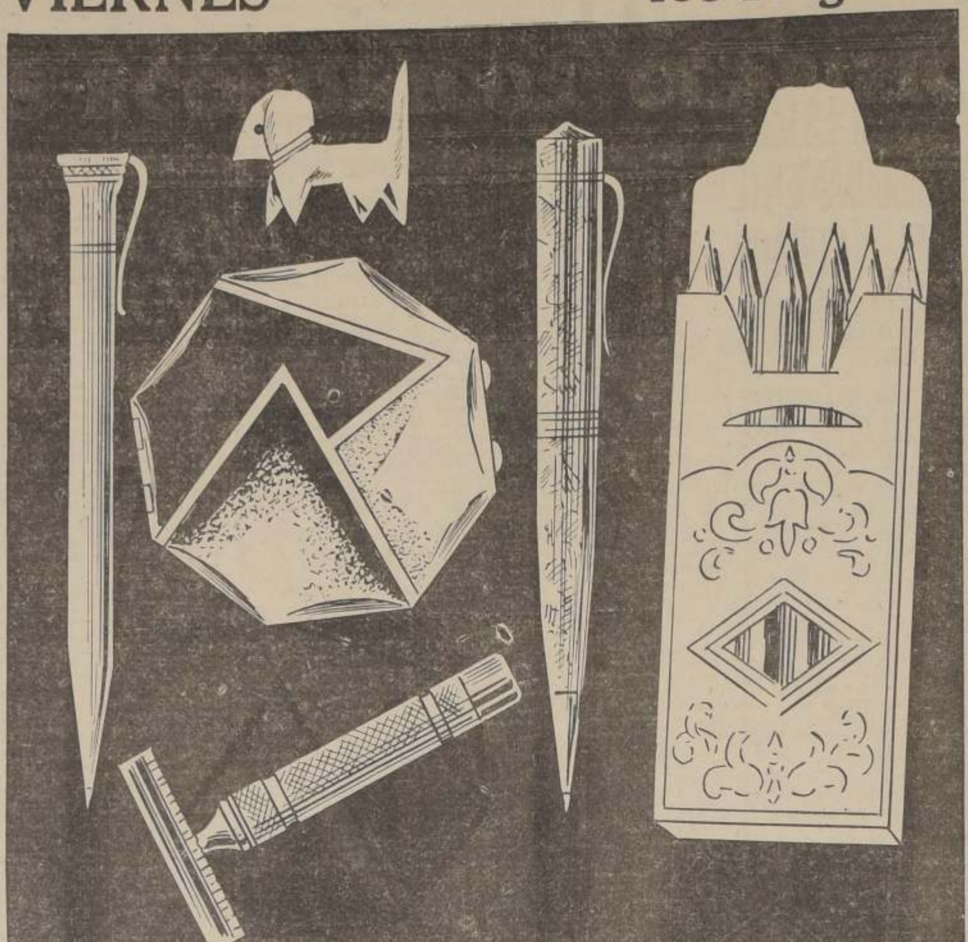

"LA NACION" obsequiará a sus Avisadores de la "SECCION ECONOMICOS" que coloquen mañana un AVISO por dos o más días cualquiera de estos hermosos objetos.

## 3) NEUMATICOS y ACCESORIOS

PERGAMOIDE, TELA CAPOTA celuloide. Buen surtido ofrece. Santa Isabel 185. 20 junio

GOMA PISADERA, PISOS UNIversales recibió Santa Isabel 185. 20 junio

NEUMATICOS OCASION. MApocho 884. 4 junio

¡¡¡OCASION!!! Juego ruedas V-8, 10 de Julio 1190. 4 junio

VIDRIOS PARA FAROLES AUtomóviles modernos y antiguos, el mejor surtido encuentra donde Copetta, Delicias 2427. 12 junio

VULCANIZACION eléctrica Goodyear ofrece un modernísimo servicio en vulcanización de neumáticos, de alta y baja presión. Atención especial a provincias, remitiéndose contra reembolso. Delicias 1905. 8 Jun.

REPUESTOS DE AUTOMOVILES, de ocasión. Sn. Diego 2147. 1.o Jul.

RUEDAS FORD V-8, JUEGOS de todos precios. Abonamos seis ruedas. 10 de Julio 1190. 16 Jun.

FORROS USADOS, ACCESOrios automóviles, remito reembolzo. Sotomayor 41. 17 jun

## 4) RODADOS EN GENERAL

SE VENDE UN TRICICLO CON cajón, para reparto, en perfecto estado. Verlo en Independencia 838. 3 junio

VENDO BICICLETA NUEVA $ 300. Sta. Elena 1172, Casa 10. 3 Jun.

VENDO BICICLETA. SANTO Domingo 2853. 3 Jnio.

CABRITA DOS RUEDAS. VENdo. Huemul 1689. 6 Junio

## 5) ARRIENDOS BUSCADOS

SEÑOR PROPIETARIO: ¿TIEne Ud. casa o departamento que arrendar? ¿Con o sin muebles? Recurra a los corredores DE LA JARA Y REYES, quienes cuentan con pedidos de personas honorables y solventes.— Galería Alessandri 2 (por Huérfanos). Teléfono N.o 65287. 15 junio

MATRIMONIO NECESITA DOS piezas s/m.-pensión, casa familia, inmediaciones España-Delicias. Indicar precio. Radrigant. Correo 2. 4 Jn.

NECESITO CHALET, BARRIO alto, canon hasta $ 600. Casilla 1238. 3 Jun.

## 6) ARRIENDOS OFRECIDOS

### Casas y Sitios

"PROFILACTICO STOP. 13 Jun.

ARRIENDO CASA EN ALTOS Monjitas 296. 4 Jun.

ARRIENDO QUINTA GRANDE frutal dos piezas, cuidador. Tratar: San Pablo 2976. 3-Jun.

SE ARRIENDA CASA GRANde $ 400. Roberto Espinoza 1359. 5 junio

430 CHALET, PLACILLA 5897, Teléfono 64 (Guindos). 3 Jun.

$ 115 CASITA ANTIGUA, 3 piezas, galpón, parrón. Rosas 2?9, interior. 5 Jn.

$ 600 BUEN CHALET "LOS Leones", amoblado, $ 900. Munizaga, Moneda 1429. 4 jun.

### DEPART. Y PIEZAS

ARRIENDO PIEZA AMOBLAda c/s. pensión, casa confortable. Unico pensionista. Av. Seminario 137. 4 junio

CABALLERO HONORABLE pieza chica amoblada, interior. Amunátegui 232. 4 Jn.

PIEZA AMOBLADA. COCHRAne 176. 4 jun.

$ 140 DEPARTAMENTOS. V. Mackenna 943. 4 junio

350 DEPARTAMENTO TRES piezas grandes, cocina, baño, luz, agua, 15 junio. San Isidro 81. 3 junio

DEPARTAMENTO DOS PIEzas. Lira 31. 5 junio

ARRIENDO DEPARTAMENTO puerta calle, a matrimonio o caballeros solos. Independencia 1559. 3 Jun.

PIEZA AMOBLADA, ARRIENdase. San Diego 177. 2 Jnio.

ARRIENDO PIEZA O DEPARtamento. Santa Rosa 387. 4 Junio.

ARRIENDO PIEZA C/S. MUEbles. Av. España 167. 4 junio

$ 120 DEPARTAMENTO ALTOS. Gálvez 845. 3 Jn.

ESPACIOSAS PIEZAS CALLE, con o sin muebles Monjitas esq. Plaza Bella, casa 1, continuación Miguel de la Barra. 5 Jn.

BOX Y PIEZA. SAN IGNACIO 229. 7 Jn.

SE ARRIENDA UNA PIEZA A persona sola. Lord Cochrane 82. 4 Jn.

PIEZAS, DEPARTAMENTO C/S. muebles. Delicias 357 c. 3 Jn.

ARRIENDANSE DOS PIEZAS, patio, cocina independientes, sin niños, casa honorable. Andrés Bello 326. 4 Jn.

PIEZA AMOBLADA, CASA HOnorable, San Diego 103. 4 Jn.

SE ARRIENDAN DOS PIEZAS grandes. Santa Elena 972. 6 jun.

## 6) ARRIENDOS OFRECIDOS

### Locales y Oficinas

BUEN LOCAL PARA BODEGA, depósito mercaderías o pequeña industria, inmediato Estación Mapocho, se arrienda. San Martin 877. 4 junio

BODEGAS CHICAS Y GRANdes de material sólido con desvío propio, se arriendan. Exposición 800 al 900. 4 junio

280 Y 220, ARRIENDO LOCAles. Cumming, al llegar a Rosas. Cumming 707. 4 jun.

LOCAL, HABITACIONES, HErrera 1400. Tratar: Santiago 1152. 5 junio

OFICINAS COMODAS CON teléfono arriéndanse en Puente 731. Precios rebajados. 4 junio

ARRIENDO LOCAL CON GALpón bodega, industria. Gay 1959. 3 Junio.

ARRIENDO SEIS BOXES, GALvez 191. 4 Jn.

SE TRASPASA UN LOCAL DE Sastrería. Buenas condiciones. Tratar. Bandera 648. 4 Jun.

## 9) ARBOLES, PLANTAS Y FLORES

CRIADERO "ELEODORO DE la Cruz". Vende limoneros Génova, naranjos, paltos, ciruelos, D'Agen para secar, Santa Rosa, Reina Claudia y toda clase frutales. 200,000 eucaliptus Glóbulos; 20,000 cipreces, Macrocarpas especial para cercos. San Diego 2299 esq. Placer. 12 junio

EUCALIPTUS, CIPRESES MAcrocarpa para cercas, en maceteros. Tierra de hojas de litre, maceteros greda, ofrece Criadero Corrial. Alameda esquina Arturo Prat. 12-jun.

ALMACIGOS DE PENSAMIENtos, cinerarias, primaveras, arbustos de flor, ofrece jardín Paris-Midi. Avenida Manuel Montt 1079. 9-J.

SIEMBRE AHORA RAYGRASS Lawngrass, trébol enano, clarines, pensamientos, hortalizas, recién recibidos Europa. Casa importadora Alejandro de la Guarda, Morandé 707. 3 junio

PAPAS DE DALIAS BLANCAS (decorativa), garantida vende. Criadero Oriente: Irarrázaval 3010. 13 Jun.

PLANTA EUCALIPTUS, GLObulos, vende Criadero Oriente. 13 Jun.

TIERRA, ABONO, MAICILLO, arena para jardines a domicilio. Avda. Lyon 396. 7 junio

ALMACIGOS PENSAMIENTOS, Cinerarias, Primavera; Arbustos de flor. Molduras, Ofrece jardín Paris Midi. Avenida M. Montt 1079. 16 Jnio.

## 9) ARBOLES, PLANTAS Y FLORES

CRIADERO ORIENTE OFREce naranjos, limoneros, paltos, duraznos, damascos, kakis, almendros, etc., precios muy bajos. No equivocarse: Irarrázaval N.o 3010 esquina Lucio Cuadra. 28 Jun.

VENDO OCASION HELECHOS, filidendros. Herrera 722. 4 jun.

CRIADERO DE "ARBOLES", Naranjos, limoneros, paltos, olivos injertados, desde $ 4. 20 variedades duraznos escogidos, desde $ 1. Eucaliptus, cipreces, nacrocarpas en cajones. Ciruelos, Almendros, perales, kakis, higueras, granadas, durazno de flor. Plaza Baquedano, lado estación Pirque. 2 Jun.

CRIADERO "JUANA INES", Vivero Maipo, Naranjos, Limoneros, Paltos, Olivos injertados, desde $ 4. 20 variedades duraznos escogidos desde $ 1. Eucaliptus, Cipreces, Macrocarpas en cajones. Ciruelos, Almendros Perales, Kakis, Higueras, Granadas, duraznos de flor Depósitos de ventas: Delicias 1179, esquina Morandé y San Diego 2145, lado Teatro Franklin. 2 Jlio.

## 10) ARMAS, CAZA Y PESCA

ARMERIA SAN DIEGO. SAN Diego 59. 27 Jun.

VENDO OCASION PRISMATIcos, revólver nuevo: Lourdes 920. 3 Jun.

VENDO BUENA ESCOPETA. Gatillos ocultos. San Diego 745. 4 Jn.

MAGNIFICA ESCOPETA, CAlibre 12, ocasión. Huérfanos 1150. 3 jun

## 11) ARTICULOS DE ESCRITORIO, LIBRERIAS E IMPRENTAS

PLUMAS FUENTE, LAPICES arreglo. Galería Alessandri 237-D. 1.o Jul.

## 12) ABARROTES Y COMESTIBLES

¡COMERCIANTES! POR CONclusión negocio regalo saldo abarrotes; descuentos. San Diego 724. 4 Jun.

## 13) AVES, ANIMALES Y TALAJES

CRIADERO RHODE ISLAND. Avenida J. P. Alessandri 434, Ñuñoa. Teléfono 43207. 16 Jun.

## 13) AVES, ANIMALES Y TALAJES

NO COMPRE CANARIOS EN cualquiera parte. Pajarería Osiris. Teatinos 348, garantiza su canto, raza y calidad. 12 junio

ALPISTE, MIJO, CAÑAMO, RAbano, nabo. Recibió Pajarería Osiris, Teatinos 348. 12 junio

NUEVA PARTIDA AVES, PAvas, 14 pesos; pavos, 18 pesos. Avenida San Miguel 857. 3 Jun.

4 CABALLOS VENDO, (2 PERcherones), verlos: Romero 2460. 3 Junio.

CHANCHOS, CRIADERO, RAzas finas, rematará viernes. Feria Urcta. 4 Jun.

## 14) BELLEZA Y PELUQUERIA

ONDULACION PERMANENTE, Croquiñol, desde 40 pesos. Peluquería Japonesa, Portal Edwards 2732. 7 junio

¡¡ONDULACION PERMANENte!! Croquiñol sin electricidad, 40 pesos: toda la cabeza. Peluquería de la Cruz. San Antonio 380. 14 Junio.

HAGASE LA MEJOR PERMAnente Croquiñol. Peluquería "La Melenita". Avda. Portugal 655. 11 Jun.

¿SEÑORA UD. HABRA APREciado la comodidad de una permanente croquiñol, que no necesita ondulación al agua? Victoria Sotomayor se la hace sin electricidad ni peligro, garantizada, a precios moderados, en su salón belleza. Delicias 227. Teléfono 66461. 3-jun.

ONDULACION PERMANENTE, último sistema Croquiñol sin electricidad, $ 40, toda la cabeza. Maruri 390 esq. Pinto. 25 Jun.

## 15) COMPRAVENTA VARIAS

COMPRO LANA, COLCHONES, pago 8 pesos kilo. Lira 905. 4 Jun

BAÑO ENLOZADO, LAVATOrio pedestal, bidets, excusados silenciosos, baratísimos. Delicias 2218. 14-jun.

PARA COCHES GUAGUAS VAya a Santo Domingo 1375, no tiene competidor en precios y en fabricación. Envío contra reembolso. Descuento 10 o/o. 6 Jun.

REJILLA ALAMBRE LIQUIDO gran cantidad por conclusión negocio. Gran Avenida 6600. 3 Jun.

ARNESES, ARADORES NUEvos, $ 110 la pareja, otros para carretela, vendo ocasión. Chiloé 1375. 4 Jun.

RIELES DECAUVILLE 7 KG., rieles planos, 22 Kg.; rieles ferrocarril, 30 Kg., postes, alta tensión, postes alumbrado, cable acero 7/8", $ 3.50 metro, liquido. San Pablo 4160. 8 Jun.

BALANZA "BERKEL", SIN uso, de ocasión véndese. Irarrázaval 305-A. 7 Jun.

VENDO 40 CAJONES, PLANcha fierro. Portugal 747. 4 Jn.

SACOS SALEROS COMPRO cualquier cantidad. Irarrázaval 359. Teléfono 65060. 7-Jun.

VENDO REGIA TINA DE BAño. Huérfanos 2832. 3 jun.

VENDEMOS 20 COLMENAS BAratas, Inaco, Nueva York 80, Oficina 66. 11 jun.

MANJAR BLANCO, EXCELENte calidad. Nataniel 185 G., interior. Teléfono 67218. 4 junio

¡¡SEÑORES DUEÑOS DE CONfiterías, sombrererías, boticas!! Encontrarán extenso surtido saquitos papel de todos tamaños y calidad, en la Imprenta Estay, Bascuñán 457. Teléfono 88783. 12 junio

ROMANAS Y BALANZAS NAcionales, importadas, 200, 500, 1,000 kilos, vendo. Independencia 149. 4-J.

FABRICA TEJIDOS, CALLE Molina 999, liquida firpos sweeters, gran stock, precios sin competencia, despachamos contra reembolzo. 13 jun.

VENDO 500 DOS TINAS Y útiles fabricar ladrillos. Mapocho 5197. 5 Jun.

850 VENDO MOLINILLO ELECtrico alterno: Vicuña Mackenna 689. 3 Jun.

BILLARES BRUNSWICK, canchas de palitroques, accesorios, con facilidades de pago. Huérfanos 1066, 2.o Piso. 1.o Jul.

COCINA ECONOMICA CON buen caldero y cañones, ocasión vendo. Galvez 1685. 11 Jnio

COMPRO MEDIDOR GAS, Victoria 521. 4 Jn.

PODA CEDRON VERDE. GRAN cantidad, véndese. Jiménez. Marcoleta 380. 3 Jn.

VENDO UTILES DE CASA, cuadros grabados oleografías, baratos. Vicuña Mackenna 523. 5 Jn.

VENDO 1 BAÑITO, 1 ESTUFA gas. Av. España 324. 5 Jn.

BALANZA BERKEL ALMACEN vendo ocasión: Arturo Prat 368. 7 jun.

ZUNCHOS DE 1" Y 1 1/4 COMpro, buen precio. San Alfonso 76. 5 jun.

BILLAR VENDO. ARTURO Prat 1104. 5 Jun.

## 16) SASTRERIAS E INDUMENTARIAS Y ARTICULOS DE CAMPO

$ 100, HECHURAS TERNOS. Corte elegante, trabajo primera. Transformaciones, composturas. García Reyes 781. 6-Jun.

"SASTRERIA MACK" SAN DIEgo 236. Teléfono 86667. Lo vestirá a satisfacción y honradamente. Diez meses, plazo sin recargo precios, facilidades en hechuras. 3-Jun.

S. SACK
FIERRO
SAN PABLO 1179 MORANDE 817
31-...

## 16) SASTRERIAS E[N] [IN]DUMENTARIA

SASTRERIA AVENDAÑO, ... churas finas, precios mó... Rosas 1056, of. 6.

FABRICA DE CASIMIRES Y CASINETAS, MOLINA 999. — DOM... Y CIA. 9 Jun.

MANTAS DE CASTILLA ... chos de lana, y mantas de ... todo ocasión. Bazar los dos Caballos Blancos. Delicias ...

PARA VESTIR ELEGANTE distinguido, Sastrería ... San Pablo 1218.

SASTRERIA "LA MENDOcina", concede amplios créditos. San Diego 255. Teléfono 66665. 18 Jun.

¡¡FUENTEALBA!! APLANCHA, tiñe y limpia ternos y ... ros. Alameda 491, frente a ... men.

SASTRERIA "LA ELEGANcia". Ternos, abrigos, sobre medida, con grandes facilidades pago. San Pablo 2585.

SASTRERIA "EL CRE... Nuevo", entrega ternos y ... gos, sobre medida, con facilidades pago. San Pablo 2675. 27 Jun.

CABALLERO. MANDE ... sombrero usado Sombrerería ...greso, quedará flamante ... acreditada, composturas ... Delicias 403, frente Lira. 15 ...

$ 300 LE COSTARA UN TERno sobre medida en casimir importado, en Sastrería ... San Diego 971. 27 ...

CASIMIRES IMPORTAdos y nacionales. Depósito de fábricas, vendemos por mayor y al detalle. Alameda 2783, esq. Libertad. 26 junio

EX CORTADOR DE ... y Cía., Jorge Barrera, ... hechuras para caballeros. Especialidad en traje sastre ... traje golf para niños. ... 225, (esquina Claras).

HECHURAS SOBRE MEDIDA desde $ 100. Virados y transformaciones. Especialidad ... jes sastre de señoras. ...rez, Martínez de Rosas ...

LINDOS ABRIGOS ... baratos, para señoritas, ... niñitas, niños, ternos, ... dos, pieles, zapatos, ... constantemente Ropería ... Prat 16 cerca Alameda. ... Mudanzas. Empleos. ... ropa consignación. ... módica, prontitud, seriedad ... cogemos ropa domicilio.

SASTRERIA ARGENTINA ... Pablo 2461. Ternos y ... con facilidades de pago.

OCASION. SE VENDE ... abrigo de hombre, talla ... Av. España 330.

PANTALONES DE ... trajes sastre, transformaciones en general hechuras ... precios incompetibles. ... Simón Bolivar 85.

## 17) DIVERSOS

REHACEMOS DENTADURAS quebradas artificiales, en ... Salazar. Dentista. Consultas ... Moneda 821.

"PROFILACTICO STOP.

REVELARE DESTINO. ... ciono dificultades. Carmen ...

MENTALISMO, SANEAMIENTO magnético. Gálvez 267. ...

¿QUEREIS CONSULTAR ... tro futuro? Acudid donde ... ñora Rosina: García Reyes ...

CONSULTE SU DESTINO Teresina Bertty; ella le ... tará. Cartomancia, Quiromancia. Piedras imanes para ... Molina 34, altos.

## 18) EDUCACION E[N]... TRUCCION

INSTITUTO BEETHOVEN Cursos diurnos y nocturnos teoría, solfeo, canto piano, ...lín. Matrícula abierta. ... 2 a 9. Lira 560.

CURSOS RAPIDOS ... grafía Pitman, moderna ... Redacción Comercial, ... lidad, Aritmética Inglés ... tilografía mes. Estado ...

S. SACK
FIERRO NACIONAL
REDONDO - CUADRADO - PL...
SECCION ESPECIAL
Sn PABLO 1179
MORANDE ...

LA NACION

Santiago, 3 de junio de 1937

## HAY QUE PREOCUPARSE DE LA ASISTENCIA PUBLICA

En la sesión de ayer de la Cámara de Diputados no alcanzó a tratarse un proyecto que libera de derechos aduaneros al material y medicamentos consignados a las Asistencias Públicas del país.

Este proyecto ha tenido mala suerte. No fué despachado favorablemente el año pasado, porque, según se dijo, abarcaba a todas las Asistencias del país, con lo que se vino a perjudicar gravemente a la Asistencia Pública de la capital.

Esperamos que en esta ocasión el proyecto corra mejor fortuna. Si acaso el proyecto es demasiado oneroso en las amplias condiciones en que está redactado, se podría deslosar la Asistencia Pública de Santiago, que siempre se encuentra en difícil situación económica debido a sus escasos ingresos y al pesadísimo servicio que debe atender.

Sobre este punto no puede haber discrepancia. Todos los sectores de la población, cualquiera que sea su ideología política, están de acuerdo en que la Asistencia Pública presta servicios inapreciables a la colectividad. Por encima de pasiones y de intereses, ella ondea su bandera de socorro y de esperanza, y, en el tráfago de la ciudad, su ya clásica bocina va anunciando que se dirige a aliviar un dolor y a salvar una vida. La Dirección de la Asistencia Pública es desempeñada como un verdadero apostolado, y el personal de médicos que en ella trabaja no ha esperado jamás otra recompensa que la satisfacción del deber cumplido. Día a día sus servicios se van ampliando, y cada año son más numerosos los casos que se atienden de urgencia bajo sus modestos pabellones, que son un modelo de limpieza, de orden, de disciplina y de eficiencia clínica y hospitalaria.

Los señores parlamentarios deben pensar que ese servicio se mantiene a fuerza de entusiasmo y devoción, y que atiende sin diferencias al pobre como al rico; clases, fortunas y categorías desaparecen al pasar los enfermos bajo los pórticos de la Casa Central o de sus postas. En el extranjero, la Asistencia Pública de Santiago es mirada como un verdadero modelo y como un ejemplo, a pesar de que debe luchar con grandes dificultades económicas y materiales, pues está instalada en edificios inadecuados y sus recursos financieros son apenas los más indispensables.

La opinión pública tributaria un aplauso unánime a todo el Congreso si despachara favorablemente el proyecto en cuestión, aunque se restringiera a la Asistencia Pública de la capital. Ya que no se le proporcionan los recursos que necesita, que, por lo menos, se la libere de la onerosa contribución que le imponen los derechos de aduana.

Al dar por hecho que las Cámaras despachen favorablemente este proyecto, se debe comenzar a pensar en dotar de una vez por todas a la Asistencia Pública de los medios que necesita para llevar adelante su vasta obra de atención a la colectividad, especialmente a las clases desvalidas. Una ligera visita a la Casa Central y a las Postas, demuestra que los edificios son totalmente inadecuados para el objeto. Faltan salas para hospitalización de accidentados u operados que, por su gravedad, no pueden ser trasladados a otros establecimientos, cuando los hospitales se encuentran en situación de recibir a esos enfermos, cosa que suele no ocurrir. Los médicos de turno no tienen ninguna comodidad, y especialmente en las noches de invierno deben soportar sus largas vigilias prácticamente expuestos a los rigores de la estación y sin poder tomar ningún descanso en buenas condiciones.

Se comprende que esta situación no puede continuar. Los servicios de la Asistencia Pública son indispensables, no se puede prescindir de ellos y se encuentran en un espléndido pie de eficiencia gracias al esfuerzo personal de sus jefes y demás médicos que en ella trabajan. Urge entonces proporcionarles los medios para que pueda desenvolverse sin la angustia económica que actualmente entraba sus mejores esfuerzos y las más útiles iniciativas. Por eso decimos que una vez despachado el actual proyecto, se debe pensar seriamente en solucionar definitivamente este problema que afecta a toda la colectividad.

## LA SOC. PROTECTORA DE LA INFANCIA

Tal vez la más simpática de las instituciones de beneficencia y caridad que exista en Chile sea la Sociedad Protectora de la Infancia. Su larga y honrosa tradición de bien social, los eminentes directores y directoras que han impulsado la obra de su desenvolvimiento, todas figuras dignísimas de la vida pública del país o de la sociedad más distinguida; la tarea silenciosa, sin ostentación ni alardes de propaganda que allí se ha llevado a efecto; el alto significado moral que implica la protección a la infancia desvalida, en la forma en que esa Sociedad la entiende, le han concitado, naturalmente, el favor popular, que la mira con cariño y como una institución nacional.

Refuerza esta estimación la lectura de la memoria correspondiente al ejercicio administrativo y financiero del año 1936. Ha debido sostener la Sociedad Protectora de la Infancia una labor tesonera, difícil y llena de sacrificios para mantener, en primer término, los servicios actuales, ampliar otros, crear algunos nuevos, con un presupuesto que apenas puede considerarse suficiente para una obra tan vasta como es la de la Sociedad Protectora de la Infancia. El número de asilados durante el año próximo pasado alcanzó a 384 hombres y 350 mujeres, lo que significa un total de 754 niños, sin contar la enorme población infantil que vive en la Sociedad, la cual puede estimarse en dos mil almas. Estos niños están sometidos a un régimen de admirable disciplina científica y pedagógica. Un espléndido servicio de asistencia social, ha permitido a la Sociedad imponerse por el servicio de las encuestas domiciliarias de las verdaderas condiciones en que en el pueblo se desarrolla la infancia. El servicio dental se ha realizado como una medida inmediata de higiene y prevención de enfermedades causadas por males de origen dental, muchas veces desconocido, como causa primera de una lesión. En los servicios de extensión educacional funciona una escuela fiscal anexa a la Protectora, que tiene por objeto dar a todos los asilados una educación primaria completa. Se dan allí, además, cursos especiales de trabajos manuales, que comprenden carpintería, cestería, encuadernación y cartonaje para niños, un taller de economía doméstica, telar y labores de aguja para niñas. A la escuela asistieron 494 alumnos, de los cuales fueron promovidos a los cursos superiores, 435.

Estas pequeñas indicaciones, que tomamos como expresión de la intensa labor que desarrolla la Sociedad Protectora de la Infancia, pueden dar una idea de la importancia capital de una institución que salva de la ruina física y moral a la juventud de mañana. Ayudaría es un deber. Es más: es un acto de solidaridad para con el hombre de mañana. Es por eso que esperamos que la colecta próxima, que cada año se lleva a cabo con tanto éxito, en el presente supere a las anteriores para que la Sociedad Protectora de la Infancia pueda cumplir el vasto plan de mejoramiento de ella que se han propuesto.

Con sólo
$ 60.-
MENSUALES
puede adquirir una máquina
SINGER
Ahumada esq. Moneda

# LA ULTIMA ESTROFA DEL POEMA

Hoy día, en los severos salones del Castillo de Cande, el maire de una pequeña subdelegación francesa, dirá las frases monótonas y sin expresión que constituyen la liturgia del matrimonio civil, ante Wally Simpson y Eduardo de Windsor, que habrán entrecruzado sus manos en señal de asentimiento. Y eso será todo. La misma alocución religiosa del Reverendo Anderson Jardine, no podrá agregarle nada nuevo y misterioso a la unión que pretende consagrar, porque sobre su bendición apostólica, se interpondrá la severa censura presbiteriana, quitándole a la ceremonia su grandiosidad de rito.

Pero nadie ha de impedir que en los cuatro ámbitos del mundo, nadie piense en el funcionario francés, tal vez un poco miope y con un principio de obesidad, ni en el Reverendo anglicano de voz melosa y pausada, sino en la culminación de la romántica leyenda que hizo oscilar la estabilidad del Imperio más poderoso de la tierra.

Cuando los cables anunciaban las diversiones del Príncipe, a bordo del yacht "Rosaura", en un alegre crucero por el Mediterráneo, y la Côte d'Azur se llenaba de sensaciones en la ilimitada belleza del paisaje que acompañaba al de Gales en sus aventuras de ultramar, la vieja prosapia inglesa se sonrela hipócritamente en los viejos palacios londinenses. No era sino la misma historia que se repetía desde los tiempos en que el heredero del trono, con golilla y calzón acuchillado, remaba alegremente en las barcas venecianas, para presidir más tarde, sereno y omnipotente, la lenta infiltración pacífica de las islas británicas, hasta los más lejanos confines del mundo. Así lo hicieron desde Guillermo II el Rojo, cazador galante y empedernido, hasta Eduardo VII, bonachón y enamorado, que desparramaba libras esterlinas en las coquetonas boites de las afueras de París.

Inglaterra sabía demasiado que la severa etiqueta palatina helaba inmediatamente las sonrisas picarescas cuando se transponían los umbrales de Saint James. Sabía que los monarcas del Reino Unido tenían que olvidar sus dolores, sus recuerdos y sus alegrías íntimas para pensar en las largas estadísticas comerciales de los mercados del mundo y en las quillas de acero de los dreadnoughts que cortan las aguas, con bandera inglesa, en el Báltico, en el Mediterráneo y en los mares de la India.

Pero sucedió que un día... como dicen las abuelas al narrarle cuentos de hadas a los chicos apiñados junto al brasero, el Príncipe llegó al trono con un malestar muy hondo, con cavilaciones infinitas y con una nostalgia que nadie podía curar. Llegó hasta el trono festoneado con las heráldicas flores de lys, teniendo los ojos florecidos por paisajes interiores y fijos en la retina la visión de una mujer admirable que le había dado las mayores satisfacciones espirituales de su vida. No tenía nada distinto, ni nada más grandioso que cualquiera de las que ya se escogían como reinas presuntas en las Cortes de Grecia y Alemania. Pero para Eduardo de Windsor era la conductora que lo llevaba sin quererlo, a través de los vericuetos escondidos de un Karma invencible y fatal. Era la Elegida de que nos hablan las predicaciones del Evangelio; la que no puede cambiarse, ni admite comparaciones, porque en ella el espíritu de los siglos acumuló el paso de potencia que había de hacerla insubstituible para su corazón.

No importa que por segunda vez en la historia, la flemática Albión se desperece de sus sueños de bruma y haga vibrar al mundo entero con el anatema de su indignación. Nada interesa que el Primer Ministro trate de amedrentar al Rey con la censura de los grandes Lores y con el verbo de admonición del Gabinete. Sobre las islas que conquistaron los normandos para formar una raza de poder inquebrantable, se está cumpliendo un destino cuya trayectoria máxima no debía cumplirse en las gradas de un trono, sino a los pies de una mujer.

Y Eduardo de Windsor, despojándose de los atributos reales, caminó tras la visión magnífica de la mujer amada, para quererla plenamente a todo aire, a toda luz. No quiso que los subterfugios libidinescos de su antecesor Jorge IV, obscurecieran la majestad de su idilio. Fué rectamente a ella, en la plenitud de su vida. No le interesaba ser Rey, ni Príncipe, ni favorito excepcional de la Fortuna. Sólo quería ser un hombre como los demás.

Y ese ha sido el maravilloso poema sentimental que la rutina del mundo ha desado que consagren en el Castillo de Cande, un funcionario francés que debe ser obeso y un pastor protestante que no está muy seguro de cumplir con los dogmas que se predican en la Abadía de Westminster.

D. B.

# EXHIBICION NECESARIA

Hemos afirmado que las utilidades de la Compañía de Refinería de Azúcar son de tal manera elevadas, que le han permitido repartir, en el año último, 33 millones de utilidad sobre un capital declarado y pagado de 83 millones.

Porque esta Compañía goza de una extraordinaria protección fiscal y porque elabora y expende un artículo de primera necesidad, hemos pedido que el Gobierno intervenga y ponga fin adecuado a la anormal situación denunciada, que compromete intereses fundamentales del pueblo.

Hemos establecido, asimismo, que la Refinería de Azúcar de Viña del Mar invierte parte de estas grandes utilidades en silenciar a la prensa de izquierda, que se proclama defensora de los intereses populares.

Y una petición nuestra, en el sentido de que una Comisión parlamentaria verifique el monto de los dineros recibidos en avisos de esta Compañía, por los diarios izquierdistas, ha tenido el raro efecto de producir un nuevo y elocuente silencio de parte de esa prensa.

Esto no quita, sin embargo, que se haya tratado de desviar la cuestión, atribuyéndosenos un día propósitos encubiertos, otro, afanes de especulación, y, por último, argumentando en el sentido de que nuestra Empresa Periodística se financia con dineros fiscales.

Por lo que se refiere a lo último, ya hemos solicitado también que la misma comisión parlamentaria se encargue de comprobar si recibimos alguna subvención fiscal.

Pero mucho tememos que todos nuestros empeños por llegar a soluciones claras, se malgasten ante la decidida pertinacia de nuestros contrincantes por falsear hechos y entenebrecer los actos ajenos. Ayer no más se nos señalaba por "La Hora" como el único diario que no había protestado por la prohibición a los periodistas de entrar a la Moneda. Sin embargo, nuestra protesta se había publicado sólo el día anterior.

Del mismo modo se continuará pregonando que el Gobierno nos auxilia con fondos fiscales, sin importarles poco ni mucho la inexactitud de semejante aseveración. Lo más curioso es que quienes plantean semejantes acusaciones, desprovistas de todo fundamento, son, precisamente, quienes en la única oportunidad en que un Gobierno les ha confiado la administración de dineros fiscales, han actuado en forma bien vituperable.

Así, el señor Aníbal Jara fué designado Gerente de la Empresa Periodística "LA NACION" en 16 de mayo de 1930, es decir, bajo el Gobierno del señor Ibáñez y cuando la Empresa era fiscal. Al presentar el primer balance de su Administración, se propuso reparto de utilidades entre el personal administrativo. Pero se opuso a ello el Presidente de la República, mientras no se estableciera cuál era realmente la situación de la Empresa.

Para ello se nombró una Comisión de la Contraloría General, compuesta de los Inspectores señores Luis Muñoz, Modesto Sepúlveda, Rudecindo Salas Mora, Guillermo Arancibia y Abelardo Gaete.

Veamos lo que decía la primera parte del informe evacuado por estos Inspectores de la Contraloría General:

Santiago, 18 de julio de 1931.— Señor Contralor:

Con fecha 4 de febrero último, por Resolución N.o 61, de la Contraloría General de la República, se designó al Inspector de Servicios, señor Luis Muñoz C., para que se constituyera en visita en la Empresa Periodística "LA NACION" y procediera al estudio del balance practicado al 31 de diciembre de 1930, con su respectiva documentación.

**Balance correspondiente al 31 de diciembre de 1930.** — En el estudio y análisis de las cuentas del Activo y Pasivo de este balance, cuyo detalle se acompaña por separado como complemento de este informe, en el examen del movimiento habido en algunas de las cuentas de entradas y salidas, propias del giro de la Empresa, pudo observarse que era indispensable se efectuara un estudio a fondo sobre cada una de ellas.

Como para llevar a cabo esta labor fuese insuficiente el trabajo de un solo Inspector; más aún, **cuando ya se habían constatado numerosas irregularidades en la Sección Cuentas Corrientes, Avisos**, la Contraloría General, por Resolución N.o 187, de 8 de abril, designó al Inspector señor Modesto Sepúlveda, para que cooperara a las labores del Inspector señor Muñoz.

Con posterioridad y en atención a que este trabajo de fiscalización se viera día a día más arduo y complicado, DEBIDO A LA DESORGANIZACION ADMINISTRATIVA EXISTENTE EN LA EMPRESA, la Contraloría, por Resolución N.o 238, de 16 de mayo, designó a los Inspectores señores Rudecindo Salas M., Guillermo Arancibia L. y Abelardo Gaete U., para que integraran la Comisión en visita.

A continuación se da cuenta del estudio en detalle que, de cada una de las Secciones de la Empresa, hizo la Comisión y de las irregularidades y fraudes observadas en ellas.

**Sección Cobranzas y Cuentas Corrientes.**— La revisión practicada en esta Sección, **junto con evidenciar fraudes por un valor de $ 142,391.11, demostró la desorganización total en que ha funcionado, y que llegó a tal extremo que no sólo dificultó el análisis de cada una de sus cuentas corrientes, sino que hizo materialmente imposible investigar, en un plazo prudencial, saldos dudosos que alcanzan a un valor superior a $ 600,000.**

Al amparo de esta desorganización **se han cometido toda clase de fraudes e irregularidades**, ya sea apoderándose del valor cobrado por avisos no registrados en la contabilidad, substrayendo parte de la cobranza, o alterando el valor mismo de los consumos. Así, a fin de que las alteraciones en los consumos redundaran en beneficio de quienes la provocaban, se contabilizaban éstos por una cantidad inferior a la que en realidad era cobrada.

Sobre un total de 1,500 cuentas que se estudiaron, más o menos 70 de ellas alcanzaron a ser revisadas recurriendo a los libros y documentación de las propias firmas avisadoras, y pudo constatarse, en esta investigación, que sólo en lo que se refiere a 28 cuentas del Registro "G-P", el consumo por avisos que a ellas se les había cobrado, ascendía a $ 336,611.09, mientras en los libros de "LA NACION", estos mismos aparecían por $ 288,307.96, **dejándose fuera de contabilización, por las adulteraciones de que ya se ha hablado, la diferencia de $ 48,303.13, que fué defraudada a la Empresa.**

Como gran parte, si no la totalidad de los consumos, eran cancelados con cheques a la orden de "LA NACION", para poder aprovechar el excedente que resultaba de los pagos, ya que el cargo contabilizado era inferior, éste era abonado a otras cuentas de avisadores que el cobrador suponía cancelarían sus consumos en efectivo, o que ya la habían hecho y faltábales el abono correspondiente por haberse apropiado de ellos. **En esta forma, estos excedentes servían para preparar una futura substracción o cubrir la que ya se habían cometido".**

Por último, decía el informe:

"De todo lo expuesto en el presente informe y anexos que se acompañan, se desprende claramente **el estado de desorganización en que se encontró a las diversas secciones administrativas de la Empresa, llegando al extremo que, a pesar de los meses que ha durado la visita, no se pudo estudiar la totalidad de las cuentas de entradas y gastos correspondientes al balance en 31-12-1930, ni se ha podido aclarar la situación de algunas cuentas dudosas del Activo, porque esta labor habría retardado muchos meses más el término de la visita.**

**La Comisión subscrita estima innecesario señalar la responsabilidad que afecta al personal administrativo de la Empresa, porque ella fluye sola de la lectura del presente informe.**

Santiago, 18 de julio de 1931.— (Firmados): **Modesto Sepúlveda S.— Luis Muñoz C. —Guillermo Arancibia L.—Rudecindo Salas M.— A. Gaete".**

No hay duda de que —en presencia de estos antecedentes— resulta muy poco airosa la actitud de fiscalizador tremebundo que asume hoy el Director de "La Hora".

S.

DIVULGACION AGRICOLA

# Injertación de invierno en los árboles frutales

La explotación frutícola ha entrado al período en que no se necesita hacerle propaganda, y demostrar sus ventajas, pues la organización de estos negocios, los esfuerzos ya realizados y el resultado económico obtenido, bastan por sí solos. Pero esto no quiere decir que ya no sea necesario continuar orientando a los nuevos plantadores de huertos frutales, ni que debamos abandonar la recomendación de las prácticas aconsejables y exponer los progresos que a éste respecto se hacen en el mundo, y que pueden interesar a nuestros fruticultores.

Aún cuando continúa el entusiasmo creciente por efectuar nuevas plantaciones, tendremos presente que la mayor parte de nuestros agricultores son empíricos, carecen de conocimientos básicos para la buena explotación agrícola, y como en todo el mundo, obran más por imitación, en vista del resultado alcanzado por sus vecinos y copiar sus métodos.

En el país podemos decir que hemos tenido dos períodos diversos en el desarrollo de nuestra fruticultura, sin considerar el período preliminar que se inició con la enseñanza agrícola en el Instituto Agrícola, y se prolongó hasta que los criaderos de frutales dieron gran impulso a esas primeras ideas. La etapa iniciada en ese tiempo se prolongó hasta 1922, año en que una comisión de ingenieros agrónomos estudió en California esta industria y los principales mercados fruticolas, fijando las normas bajo las cuales debería desarrollarse este negocio en el futuro.

Los primeros períodos sólo sirvieron de prueba, para determinar en qué regiones del país se obtenían las mejores calidades de los diversos frutos, fijar el límite de expansión para cada especie frutícola y seleccionar las variedades más convenientes, de entre las conocidas en esa época, para estimular su propagación. En la segunda época, junto con indicar las normas que debían servir de base a las futuras plantaciones, su comercio, posibilidades, mercados, etc., se fijaron las condiciones de industrialización de la producción y reglas más precisas para la actividad de las que forman el conjunto actual de la fruticultura.

Pues bien, durante los primeros períodos de plantación, en que faltaba la orientación, cada uno plantó los frutales que eran más de su agrado y sin pensar en el futuro, en cada propiedad se plantaron verdaderas colecciones, que como hemos dicho sirvieron de campos de ensayos para fijar las normas que debían seguirse. Aun hoy día son muchos los que plantan sin ceñirse a ningún principio técnico o comercial y comprueban el fracaso después de haber perdido algunos años de trabajo.

No es necesario destruir las plantaciones efectuadas en forma deficiente durante el primer tiempo, si están en buen estado sanitario y los árboles son vigorosos. Si se plantaron muy juntos, defecto en que aún se incurre con más frecuencia de lo que se cree, puede estudiarse su aclarado, pero si su deficiencia también está relacionada con la calidad de la fruta producida, sea porque no tiene aceptación en el comercio u otras causas, el remedio está en cambiar la producción de esos árboles por fruta de otras variedades de la misma especie, que produzcan bien en esa localidad.

Para efectuar éste cambio tiene al fruticultor a su disposición un medio ampliamente eficaz, que consiste en la injertación. La injertación se emplea desde muy antiguo, y el beneficio que produce es especialmente apreciado en la fruticultura, en que forma uno de sus principales fundamentos.

La injertación en sí misma consiste en obtener el desarrollo de la variedad de fruta que deseemos, en un árbol que corresponde a otra variedad, para lo cual le unimos o injertamos alguna rama o botón, de manera que continúe su desarrollo en el árbol que pasa a servirle de patrón. La injertación puede ser comparada a las siembras en la explotación agrícola, en que el árbol o patrón hace las veces del terreno y el injerto reemplaza a la semilla, pues la rama injertada formará por sí sola el nuevo árbol, que se alimentará con la savia absorbida por las raíces del patrón.

No vamos a estudiar ni la teoría ni los numerosos detalles de la injertación, pues en esta ocasión sólo nos interesa desde un punto de vista, o sea la necesidad de cambiar la producción de aquellos árboles, que nos dan fruta que no es satisfactoria, sea para las necesidades del mercado o porque necesitamos uniformar su producción con la de otros árboles de mejor calidad.

Tanta importancia tiene la injertación, que es el único medio ampliamente satisfactorio de que se dispone, para uniformar los tipos de fruta y ello se debe a que el injerto reproduce exactamente y con todos sus caracteres, la rama que sirvió para practicar el injerto. Tan seguro es éste método, que las poquísimas fallas observadas a través de los siglos, se han debido a deficiencias de la injertación, las que hoy se aprovechan para formar curiosidades con el nombre de sports. Este método es tanto o más seguro que la línea pura en la genética vegetal, puesto que la línea pura es susceptible de alguna variación por mutación, lo que no ocurre en el injerto. De ahí que haya sido posible uniformar la producción de las variedades en explotación, cualquiera que sea el número de frutales plantados con injertos de una misma variedad, que no sufren más variaciones que las debidas al clima y calidad del suelo donde se planten los árboles injertados.

La injertación se hace de diversas maneras y en las diversas estaciones, pero la más usada es la de invierno, que se aplica en los criaderos encargados de la producción de árboles para la venta y también para cambiar la variedad de fruta en los árboles en pleno desarrollo. En éste último caso podemos hacer la injertación de verano o de ojo dormido, que generalmente es de parche o escudete, mientras que en esta época sólo se emplea la injertación de púa.

Se aplica la injertación no sólo a los árboles frutales, pues con igual fundamento se aplica a las vides o parras cuya fruta desea cambiarse, por cualquiera de las causas ya indicadas.

El momento es oportuno para proceder a la injertación de aquellos árboles cuya fruta no es de buena calidad comercial o si se quiere uniformar la producción para facilitar su aprovechamiento comercial. La injertación resulta superior a la arrancadura y plantación de un nuevo árbol, porque la renovación del árbol se obtiene un período mucho más corto que si se procede a criar otro nuevo, además la producción de fruta casi no se interrumpe, si se procede dentro de las buenas normas. Por otra parte, resulta difícil darle los cuidados que requiere a un árbol nuevo que crece entre los adultos, que por su desarrollo le impiden disponer de condiciones convenientes para que se forme.

No es un inconveniente el que sea injertado el árbol cuya producción tratamos de modificar, pues entre las variaciones de la injertación se ha ensayado hacerla tres y, más veces en un mismo árbol, dejando sectores de diversas especies antes de formarlo con la definitiva, a fin de estudiar la influencia que puede tener el paso sucesivo de la savia por varios patrones diversos, antes de llegar al que debe darnos la fruta. Por otra parte abundan los parrones y vides en los viñedos cuya variedad es necesario modificar para mejorar o uniformar la producción. En tales casos no puede trepidarse en recurrir a la injertación, que es único medio de obtener éxito.

R. O. G.

# El M. de Educación visitó la Escuela de Artes y Oficios

## Se impuso detenidamente de la marcha del establecimiento

El Ministro de Educación, don Guillermo Correa Fuenzalida, acompañado del Director subrogante de Enseñanza Industrial y Minera, señor Jorge Santelices Fuenzalida, efectuó en la mañana de ayer una detenida visita a la Escuela de Artes y Oficios.

Fué recibido por el Director señor Washington Guerrero, por el subdirector don José M. Pizarro y por el ingeniero-jefe de Talleres, señor Enrique Mann.

Después de conversar extensamente sobre diferentes temas relacionados con la marcha del establecimiento y con la enseñanza de carácter industrial que se imparte en el país, el señor Correa Fuenzalida se refirió especialmente a la necesidad de ampliar el campo de actividades profesionales que existe actualmente para los ex alumnos de las Escuelas de Enseñanza Industrial y Minera como, asimismo, acerca de la conveniencia de estudiar un sistema de créditos, con el objeto de que, al término de sus estudios, puedan los egresados establecerse por su cuenta con pequeños talleres o fábricas, de acuerdo con sus especialidades y condiciones personales.

A continuación visitó el local de la exposición permanente de trabajos manuales confeccionados por los alumnos y las diversas secciones de la escuela.

Después de almorzar en el establecimiento, en compañía del Director, profesores y de un grupo de alumnos, continuó su visita, imponiéndose de los servicios administrativos, biblioteca y demás secciones.

Antes de retirarse, el Ministro dejó estampados, en el Libro de Visitas del establecimiento, los siguientes conceptos: "La visita de la Escuela de Artes y Oficios me deja una gran impresión respecto de la dedicación y competencia de su Director y profesorado, y considero que es un establecimiento modelo en su género".

## AGRADECIMIENTOS A S. E. DE Mr. ROSCOE HILL

S. E. el Presidente de la República ha recibido una atenta comunicación de Mr. Roscoe Hill, que hace algún tiempo visitó nuestro país haciendo propaganda a la exposición panamericana de Texas.

Mr. Hill agradece a S. E. las atenciones que se le dispensó en Chile y especialmente las que S. E. tuvo personalmente para con él.

# Alimentos secundarios

Cuando de alimentos se trata nos transportamos en seguida al mundo policromo de los mercados, en imaginación. Pensamos en porotos, carnes, pescados, mariscos, guisos o manjares de toda clase.

No obstante, esta máquina de asimilar que es el cuerpo humano comprende numerosos órganos incorporadores fuera del vulgar estómago. El hombre se alimenta de reposo, de aire, de sol, de calor, de sensaciones agradables, de éxito también. Lo que llamamos euforia, perfecta salud o felicidad, no es otra cosa que un estado de alimentación perfectamente equilibrado. Una cita de amor, una partida de campo, el éxito en negocios, suelen ser alimentos admirables para nuestro cuerpo.

Nuestro pueblo ha descuidado, no solamente los alimentos del estómago, sino los de su conjunto total. Estoy seguro de que, si se hiciera en el país una estadística de camas, notaríamos que, para 4.500.000 habitantes, no hay apenas un millón de camas. Mucha gente duerme mal, en montón, en cuartos pequeños y no ventilados. Penetrando en los cubículos pobres, saltan a la vista las camas, sucias, mal colocadas, donde duermen de 2 a 3 personas en cada una. Niños hay que duermen en los quicios de las puertas, en las escalinatas de los monumentos, como perros. Muchos se tienden en el suelo de los conventillos, en jergones, tapados con pedazos de periódicos. Ahora bien, el sueño es el alimento del sistema nervioso. Pueblo que no duerme bien es difícil que pueda trabajar en condiciones regulares. Otro de los alimentos secundarios, directos o inmediatos, es el calor, sobre todo en invierno.

En Europa, la carestía de la vida y la crisis es mil veces más terrible que en nuestra América, a causa de las comodidades a que el pueblo está habituado y sin las cuales no podría vivir. Un europeo, por humilde que sea, consume una cantidad grande de carbón en invierno. Si las cámas del pueblo, en las naciones latinas, son un arte y un lujo, preciso es decir también que las cocinas son admirables y el sistema de calefacción variado y notable. Mediante buen sueño y buena calefacción, los niños se crían y desarrollan mejor. No malgastan su grasa y su cal en darle calor al cuerpo, en defenderlo de enfriamiento. Pensemos un poco: morir es enfriarse.

En nuestra tierra hubo un prejuicio absurdo contra la calefacción; se dijo que era un lujo superfluo; se aseguró que una persona calentada artificialmente, cuando sale al aire se "pasma". Muchos caballeros ancianos del salón verde del antiguo Club, atribuyen la muerte natural de sus amigos y parientes a la calefacción. Error profundo es, por cuanto el cuerpo guarda las calorías que asimila en una atmósfera, de 18 o 20° de calor, para luchar mejor en la intemperie.

Si en Chile los extranjeros experimentan más frío que en ninguna parte, ello proviene de la falta de calefacción adecuada en los edificios. Las razas nórdicas son muy sanas y fuertes, pero no a causa del frío, del cual se defienden como del peor enemigo. Son sanas a causa de la energía que despliegan para combatir al frío; son sanas a causa de la comodidad de las viviendas, verdaderas fortalezas contra la lluvia y la nieve, que a la vez son poderosos tónicos, sabiendo servirse de ellos, de a poco a poco.

Esas gentes que se pasan el invierno encogidas, arropadas y tiritonas en el ambiente glacial de sus cuartos, pierden la energía, quemándola dentro contra el frío.

Ya conté el caso, relatado por Ganivet, de la dama finlandesa que no sabía lo que era el frío. Fué a conocer el frío en Niza... Otros europeos conocieron el frío en Alicante, en Murcia o en Tánger.

Países fríos y fuertes son Alemania, Suecia, Noruega, Bretaña, Dinamarca y Finlandia, Escocia y Suiza, Galicia y Vizcaya... pero toman tales precauciones contra el frío, que no lo sienten nunca.

J. E. B.

UNA IMPORTANTE CASA COMERCIAL DE BOLIVIA, ESTABLECIDA DESDE 25 AÑOS,
desea representar a fabricantes chilenos de vinos, perfumes, productos farmacéuticos, muebles metálicos, etc., sobre la base de compras al contado. Referencias: Señor J. A. PRADO, CASILLA 81-D, "LA NACION", Santiago.

# Las Mejores Residencias y Chalets que se venden

## Providencia Los Leones

5.000.— INMEDIATO PEDRO de Valdivia, 3 cuadras de Providencia, chalet bien tenido, 6 dormitorios, 2 baños instalados, recibos, dependencias, jardín y entrada de auto.— Ossandón.

130.000.— PROXIMO PROVIDENcia, antes de P. de Valdivia, chalet, construcción muy sólida; 12.50 x 54 m. Recibos, 4 dormitorios, baño, dependencias, jardín, árboles frutales. Deuda: 60.000. Bandera 168.

140.000.— AV. LYON, INMEDIAto Bilbao, chalet recién terminado, libre de contribuciones e impuesto de transferencia. Recibos, parquets, 4 dormitorios, baño instalado, dependencias, jardín, garage. Deuda: 56.000.

150.000.— INMEDIATO P. DE VALdivia, antes de la Plaza, chalet moderno, 2 pisos, terraza, recibos, 3 dormitorios, baño completo, dependencias, jardín, entrada de auto. Deuda: 55.000.— Ossandón.

155.000.— TRES CUADRAS DE Providencia, chalet moderno, libre de contribuciones; 13 x 35 m. Recibos, chimenea, 3 dormitorios, baño completo, terraza, dependencias, jardín, garage. Deuda: 71.000.— Bandera 168.

160.000.— LADO P. DE VALDIVIA, una cuadra de Providencia, chalet recién terminado, calefacción central; 500 m. de terreno. Recibos, 4 dormitorios, 2 baños, dependencias, garage. Deuda: 30.000.— Ossandón.

160.000. — CHALET MODERNO, esquina, recién terminado, 3 cuadras del Teatro Providencia. Recibos, 4 dormitorios, 2 baños, dependencias, jardín y garage. Deuda: 80.000.— Bandera 168.

190.000.— CERCA DE LA CANCHA de Golf, chalet estilo californiano, construcción de primera, calefacción central. Recibos, chimenea, toilette visita, 4 dormitorios con closets, 2 baños completos, amplias dependencias, jardín, garage. Tiene deuda.— Ossandón.

200.000.— ENTRE CONDELL Y Salvador, inmediata Rancagua, residencia nueva, 2 pisos, calefacción, libre de contribuciones. Recibos, 3 dormitorios, baño instalado, dependencias, garage. Bandera 168.

230.000.— AV. VILLASECA, CHAlet moderno, calefacción central, rodeado de jardín, 1.000 m. de terreno. Amplios recibos, 5 dormitorios, 2 baños completos, dependencias, a boleda, garage. Tiene deuda.— Ossandón.

240.000.— AV. MIGUEL CLARO, inmediato Providencia, chalet moderno, 2 pisos, calefacción. Numerosos recibos, toilette visita, 4 dormitorios, 2 baños, terraza, dependencias, jardín, garage y 2 bodegas subterráneas. Deuda: 89.000 Bandera 168.

255.000.— AV. EL BOSQUE, CHAlet moderno, recién terminado, calefacción central; 19 x 65 m. Recibos, chimenea, 3 dormitorios, baño instalado, terraza, dependencias, jardín, arboleda frutal, garage. Deuda: 80.000.— Ossandón.

260.000.— AV. LYON ESQUINA, antes de Bilbao, chalet moderno, estilo californiano; 24 x 37,50 m. Recibos, 4 dormitorios, 2 baños, amplias dependencias, precioso jardín, árboles frutales, parrón y garage. Deuda: 60.000.— Bandera 168.

290.000.— AV. P. DE VALDIVIA, esquina, antes de la Plaza, chalet moderno, calefacción central; 20 por 40 m. Recibos, 4 dormitorios, 2 baños, toilette visita, dependencias, jardín y garage.— Ossandón.

350.000.— UN PASO P. DE VALdivia, antes de la Plaza, residencia moderna, calefacción central; 700 m. de hermoso jardín, linda terraza, chimenea, amplios recibos, toilette visita, 4 dormitorios, 2 baños, dependencias, garage. Deuda: 100.000.— Bandera 168.

350.000.— AV. LYON ESQUINA, próximo Providencia, chalet nuevo, aislado, 20x35 m. Recibos, chimenea, 3 dormitorios, baño completo, 2 terrazas, dependencias, jardín, garage. Deuda: 35.000 Ossandón.

450.000.— CONSTANZA, CHAlet moderno, calefacción central, 22x80 m. Numerosos recibos, toilette visita, 5 dormitorios, 2 baños, dependencias, jardín, huerto y garage. Deuda: 0.000. Bandera 168.

450.000.— AV. PEDRO DE VALdivia, antes de la Plaza, chalet muy elegante, apto para Embajada; 32.50x100 m. Numerosos recibos, parquets en toda la casa, terraza, sala de lectura, 7 dormitorios, 3 baños, calefacción a gas y eléctrica, numerosas dependencias, baño instalado de servidumbre, precioso parque, quinta frutal, parrón garage para 3 autos. Tiene deuda Ossandón.

530.000.— FRENTE AL PARQUE Providencia, residencia esquina, moderna, de todo lujo, calefacción central, numerosos recibos, toilette visita, 3 dormitorios, 2 baños, terraza, dependencias, garage para dos autos. Deuda: 115.000. Bandera 168.

## ÑUÑOA

85.000.— SAN JOSE PROXIMO Bolívar y P. de Valdivia, chalet moderno, un piso, 12x30 m. Recibos, chimenea, 2 dormitorios, baño completo, dependencias, toilette servidumbre, jardín. Deuda: 19.000. Ossandón.

94.000.— CUATRO CUADRAS de V. Mackenna, antes de Irarrázaval, bungalow esquina, recién terminado. Recibos chimenea, 2 dormitorios, baño instalado, dependencias, jardín, entrada de auto. Deuda: 50.000. Bandera 168.

98.000.— TRES CUADRAS DE Irarrázaval, antes de Salvador, bungalow esquina, recién terminado, calefacción a gas. Recibos, 3 dormitorios, baño completo, dependencias, jardín. Deuda: 55.000 Ossandón.

110.000.— AV. HOLANDA, 2 cuadras de Irarrázaval, chalet moderno, pintado al óleo y parqueado, parquets en toda la casa. Recibos, 3 dormitorios, baño instalado, dependencias, jardín garage. Deuda: 34.000. Bandera 168.

125.000.— AV. BERLIN 2 CUAdras de Irarrázaval, casa quinta, sólida, 30x85 m. Recibos, 3 dormitorios, baño instalado, dependencias, jardín, arboleda frutal en plena producción, gallineros. Ossandón.

150.000.— MONSEÑOR EYZAGUIrre, chalet moderno, construcción sólida, 800 metros de terreno. Recibos, 3 dormitorios, baño completo, dependencias, jardín, arboleda, glorieta, gallinero, garage. Bandera 168.

200.000.— AV. PEDRO DE VALdivia, antes de Irarrázaval, chalet moderno, de lujo, rodeado de jardín; 13x50 m. Recibos, toilette visita, 3 dormitorios, baño completo, terraza, 2 escaleras de servicio, dependencias, árboles frutales, gallinero, garage. Ossandón.

220.000.— SAN GREGORIO, CHAlet recién construido construcción de primera; 14x75 m. Recibos, 4 dormitorios, 3 baños, dependencias, jardín, árboles frutales, parrón y garage. Bandera 168.

220.000.— DOS CUADRAS DE LA Plaza Ñuñoa, chalet estilo Tudor construcción asísmica, 1.200 metros de terreno. Numerosos recibos, chimenea, 4 dormitorios, 2 baños completos, amplias dependencias, jardín, arboleda frutal, garage para dos autos. Deuda: 80.000. Ossandón.

235.000.— AV. PEDRO DE VALdivia, próximo Irarrázaval, chalet esquina, con quinta frutal; 35x54,50 metros. Recibos, 10 dormitorios, 2 baños instalados, terraza, dependencias, jardín, entrada de auto. Deuda: 62.000. Bandera 168.

240.000.— AV. IRARRAZAVAL esquina, en la mejor situación, chalet recién terminado, calefacción central, construcción de concreto. Recibos, 4 dormitorios, 2 baños completos, linda terraza, numerosas dependencias, jardín, garage y subterráneo. Ossandón.

250.000. FERNANDEZ CONCHA, chalet moderno, 2 pisos, construcción muy sólida; 12.30x60 m. Recibos, 5 dormitorios, 2 baños completos, amplias dependencias independientes, baño instalado de servidumbre, jardín árboles frutales y garage. Tiene deuda. Ossandón.

275.000. AV. CHILE ESPAÑA, EXtenso chalet, con frente a tres calles, muy bien tenido; 30x90 m. Numerosos recibos, toilette visita, 4 dormitorios, dependencias, jardín, arboleda frutal en plena producción, garage. Deuda 75.000. Bandera 168.

280.000. PROXIMO P. DE VALDIvia, antes de Irarrázaval, chalet moderno, terminándose, calefacción central, parquets, 2 terrazas, recibos, toilette visita, 5 dormitorios, 2 baños completos, amplias dependencias, jardín, árboles frutales, garage y subterráneo. Deuda 70.000. Ossandón.

450.000. AV. Irarrázaval, extenso chalet de todo lujo, estilo Normando, calefacción central, rodeado de jardín, precioso parque, arboleda frutal, parrón, glorieta, garage para dos autos, con piezas para chofer, bodega de vinos con cortinas de fierro; 2.200 metros de terreno. Numerosos recibos, toilette visita, 6 dormitorios, 4 baños instalados y numerosas dependencias. Deuda 100.000. Bandera 168.

## Radio Central

160.000 PROXIMO DELICIAS Y Carrera, casa moderna, construcción de primera, libre impuesto de transferencia. Recibos, toilette visita, 3 dormitorios con clossets, baño instalado, cocina id., dependencias, escala de servicio, garage. Ossandón, Bandera 168.

160.000. Av. CUMMING, PROXIMO Compañía, casa moderna, dos pisos, recibos, toilette, 3 dormitorios, baño completo, dependencia, toilette servidumbre, patio, entrada de auto. Deuda 71.000. Ossandón.

260.000. Av. BRASIL, EN LA MEjor situación, casa moderna, parquets importado en recibos, toilette visita, 5 dormitorios, 2 baños, numerosas dependencias, jardín y patio. Deuda 80.000, Bandera 168.

270.000. UNA CUADRA DE DELIcias y Carrera, residencia nueva esquina, calefacción central, recibos, 5 dormitorios, 2 baños completos, dependencias, garage. Ossandón.

280.000. CALLE LIRA, 3 CUADRAS de Delicias, residencia extensa, calefacción central, recibos, 6 dormitorios, 3 baños, amplias dependencias, patio. Deuda 65.000. Bandera 168.

300.000. VICUÑA MACKENNA ESquina, una cuadra Plaza Italia, residencia elegante, muy bien tenida, calefacción a gas, parquets. Recibos, terraza, toilette visita, 4 dormitorios, 2 baños completos, amplias dependencias, 2 escaleras de servicios, jardín, patio, garage y bodega subterránea. Deuda mil. Ossandón.

300.000. UN PASO PLAZA ITALIA residencia nueva, construcción de primera, calefacción central, parquets en los dos pisos, recibos, toilette visita, 4 dormitorios con closets, 2 baños de todo lujo, completos, dependencias, terraza, garage. Tiene deuda. Bandera 168.

395.000. BELLAVISTA, RESIDENcia recién terminada, calefacción central, libre de contribuciones. Numerosos recibos, 3 dormitorios, 2 baños completos, terraza, dependencias, hermoso jardín, 1.750 metros de terrenos, garage. Deuda 80.000. Ossandón.

425.000. VICUÑA MACKENNA, ANtes de 10 de Julio, extensa residencia, 25x70 m. Recibos, 6 dormitorios, 2 baños completos, numerosas dependencias, jardín, huerto y entrada de auto. Ossandón, Bandera 168.

## Urgente

NECESITAMOS: CASAS Y CHAlets, de 60 a 150 mil pesos; barrios Providencia, Ñuñoa, Radio Central y Bellavista. CARLOS OSSANDON B., BANDEra 168.

**Carlos Ossandón B. -:- Bandera 168**

---

SASTRERIA "EL CREDITO NUEVO" SAN PABLO 2675 ENTREGA TERNOS Y ABRIGOS SOBRE MEDIDA CON GRANDES FACILIDADES DE PAGO
31 Dbre.

## 18) EDUCACION E INSTRUCCION

INSTITUTO MORALES MAtus, San Antonio 79. Cursos diurnos, nocturnos. Contabilidad, Taquigrafía, Idiomas. ¡Dactilografía en 15 días! Matrícula abierta. 3 junio

¡¡OJO!! ESCUELAS POLItécnicas, profesionales y talleres artísticos "Díaz-Gascogne". Pida prospectos. ¡Apresúrese! Santo Domingo 670, Arturo Prat 1457, Catedral 3114. 12 junio

CONTABILIDAD TAQUIGRAfía idiomas, modas, sombreros, peluquería, copias máquina. Huérfanos 1012. 10 Jun.

NUEVOS CURSOS TELEGRAfía, contabilidad, dactilografía, taquigrafía. Pida prospectos. Instituto Técnico. Rosas 949. 4 Junio

ENGLISH ACADEMY INSTItuto Británico. Preparación comercial completa para señoritas y jóvenes. Internos, externos. Clases particulares inglés, taquigrafía, contabilidad, dactilografía. English Shorthand. Pidanle prospectos. Delicias 229. Teléfono 74416. 19-jun.

PROFESORES ESTADO, CLAses ramos humanidades. Delicias 411. Teléfono 86809. 18-jun.

¡DIPLOMESE! PELUQUERIA, corte, confección, sombreros. Cursos económicos. Instituto Técnico, Rosas 949. 4 junio

GABINETE DE CLASES, TAquigrafía comercial y superior, garantizando 100 palabras minuto. Redacción, contabilidad, dactilografía, idiomas, rápidamente. Bandera 154. 9-J.

MATRICULA DIARIA: INSTItuto Comercial Torrealba, Moneda 1351. Contabilidad, Taquigrafía, Dactilografía, Inglés y Francés. 26 junio

ACADEMIA CORTE, CONFECción, sombreros, flores, peluquería, manicure, juguetería. Ahumada 358. 4 junio

TAQUIGRAFIA, CURSO RAPIdo. Redacción. Inglés. Dactilografía un mes. Instituto Comercial. Ahumada 358. 4 junio

PREPARATORIAS, HUMANIdades, inglés, francés. Enseña domicilio, profesora practiquisima. Rosas 1691. 4-jun.

¿ONDULACION, CORTE SImilares desea Ud. aprender? Ingrese Escuela Sociedad Unión de Peluqueros. Unica autorizada. Facilidades herramientas: Santa Rosa 555, Teléf. 88305. 5 jun.

¡¡JOVENES, SEÑORITAS!! aprendan peluquería, ganarán dinero; facilidades. San Francisco 1072. 13 Jun.

PREPARACION EXAMENES madurez primero, segundo ciclos. Instituto Sánder: General Mackenna 1524. 13 Jun.

ENSEÑANZA POR CORRESpondencia. Contabilidad, taquigrafía, aritmética comercial, redacción, idiomas. Instituto Sander: General Mackenna 1524. 13 Jun.

PROFESORA GIMNASIA COMpetente, ofrece sus servicios a colegios particulares. También da clases domicilio. Carnet 71507. Casilla 81 D. 7 jun.

HAGO CLASES, HUMANIDAdes, preparatorias. General Morandé 976 (por M. Infante). 4 jun.

CONTABILIDAD, TAQUIGRAfía, aritmética, redacción, escritura máquina. Cursos rápidos, económicos, enseñanza garantida. Instituto Contabilidad. Santo Domingo 831. Fundado 1922. 15 jun.

CINCUENTA AÑOS DE EXPERIENCIA CON TABLETAS de VIAL CURANDO - RESFRIOS DOLORES de CABEZA NEURALGIAS etc. EN TODAS LAS FARMACIAS $ 0.40 cts.
5-jun.

## 18) EDUCACION E INSTRUCCION

ENSEÑANZA POR CORRESpondencia. Pida informes: Instituto Pinochet Le Brun. Santiago, casilla 424. 30 junio

SEÑORA LONDINENSE HACE clases inglés individuales, colectivas, a domicilio o en casa. Casilla 682. 5 junio

ESTUDIANTE PEDAGOGIA ayuda niños atrasados, matemáticas, y castellano. Teléfono 88648. 17 Jun.

¡¡ INSTITUTO AMERICANO!! Diplómese Comercio Modas, Sombreros, Peluquería masajes, Bandera 542. 2 Julio.

INSTITUTO MORALES MAtus, San Antonio 79 Cursos diurnos, nocturnos, Contabilidad, Taquigrafía, Idiomas, Dactilografía en 15 días. Matrícula abierta. 2 Julio.

## 19) PROFESIONALES VARIOS

CURACIONES, INYECCIONES, enfermedades venéreas hombres y señoras. Exámenes sangre, $ 10, orina $ 5. Atención diaria: Avenida Ecuador 3461. 8 Jun.

## 20) EMPLEADOS OFRECIDOS

"PROFILACTICO STOP. 13 Jun

LA MEJOR, OFRECE, NECESIta empleadas. Londres 15. 6 Jun.

JOVEN DE 20 AÑOS, DEL SUR, desea ocuparse en cualquiera ocupación, con buenos certificados de honradez. A. Garrido F. Matucana 1115. 3-jun.

SEÑORA BUSCA EMPLEO cocina, sola, casa pocas personas. Castro 664. 3-jun.

ME OFREZCO COMO BUENA cocinera, o sea todo servicio, sin pretenciones de sueldo, con hija paro la mano, dirigirse: Correo, Carlos Lira a Carmen Sánchez. 5 Jun.

ME OFREZCO PARA MAYORdomo de cité o bodeguero de cualquiera industria, aquí o fuera de Santiago. Certificados de competencia y honorabilidad. Carlos Gallardo, Av. Independencia 1050. 3 Jun.

JOVEN, HIJO DE ALEMAN, REcomendado, educado, activo, trabajador, ofrécese al comercio, oficina, fábrica u otra ocupación de porvenir. O. K., Aldunate 1240. 3 Jun.

OFREZCOME, SEÑORA CASAda, trabajadora y limpia, para cuidar quinta o casa. Sin pretensiones sueldo. Dirigirse: Avda. Ecuador 4046 a M. M. 5 Jun.

"PROFILACTICO STOP. 13 Jun

SE OFRECE JOVEN PARA cualquiera ocupación de confianza, cuidar quinta o casa residencial. Escribe a máquina y muy buena redacción. Informes escritos y personales de personas honorables: Ernesto O., San Diego 1544, casa 30. 6 junio

MUCHACHO DECENTE DESEA ocuparse, prefiere oficinas o establecimiento comercial. Posee buenos certificados de honradez, dados por personas respetables. Constantino N.o 979. V. M. M. 9 junio

JOVEN 18 AÑOS CON EXCElentes certificados de honradez, desea ocuparse en lo que le proporcionen. V. M. C., casilla 2588. 8 junio

JOVEN DE 32 AÑOS SERIO, sin vicios, se ofrece para portero, o cuidador, o cualquiera ocupación, posee muy buenas recomendaciones y buenos antecedentes. Dirección: Esperanza 445, Casa B. Emilio González C. 8 Jun.

OFRECESE. EMPLEADO ZApatería, joven sureño, recomendado. S. R. San Francisco 375. (1). 3 jun.

## 21) EMPLEADOS BUSCADOS

### Profes. Part.

JOVEN SE OFRECE PARA empleo de oficina, sabe escribir a máquina. J. Escobar, Sto. Domingo 1566 (Stgo.). 7 Jun.

NECESITASE DIBUJANTE mecánico. C. Henríquez 81. 3 Jun.

## 21) EMPLEADOS BUSCADOS

### Profes. Part.

SOLICITO BUENAS REPREsentaciones comerciales para Iquique. Referencia primera clase. Torres Boonen 556 (Stgo), 3 Jun.

AGENTES COMISIONISTAS ambos sexos, para contratar seguros institución médica, necesítase. Bascuñán Guerrero 627. 3 Junio.

FARMACEUTICA, NECESITAmos, con preferencia escriba a máquina, presentarse de 6 a 7 Arturo Prat 1474. 3 Junio.

NECESITO VENDEDORES magníficas escobas. Santiago - Provincias. Argomedo 474. 6 Jn.

NECESITO AGENTES PROPAganda. Huérfanos 2716, de 18 a 19 horas. 3 Jn.

VENDEDORES NOVELAS, NEcesito $ 10 diarios. Viel 1202. 3 jun.

PIANISTA, CINCO HORAS diarias, necesito, Rogelio Ugarte 1336. 4 Jun.

NECESITO SEÑORITA FARmacéutica. Catedral 2201. 4 jun.

### DOMESTICOS

NECESITO EMPLEADA MANO. Portugal 144. 3 junio

NIÑO PARA MANDADOS Y aseo, necesito. Brasil 8. 3 junio

BUENA COCINERA, POCA FAmilia, buen sueldo. Avenida San Eugenio 700, (Ñuñoa). 3 junio.

EMPLEADA DE COCINA, CON recomendaciones, para poca familia, se necesita para luego. Burdeos 1191. 6 junio

NECESITO BUENA COCINEra. Bascuñán 55. 3 jun.

NECESITO NIÑO DE 16 A 18 años para mandados. Lira 1219. 5 junio

NECESITO EMPLEADA, ARturo Prat 1278. 3 junio

EMPLEADA NECESITO ENtienda cocina. Catedral 2226. 3 junio

$ 90, EMPLEADA TODO SERvicio, sepa cocina para poca familia, necesitase. Marcoleta 539. 3 junio

EMPLEADA NECESITO: LIRA 1191. 3 Jun.

SEÑORITAS BUENA PRESENcia, prácticas en atender mesas a la carta, necesita el Restaurant Paris, de 9 a 10. Monjitas 766. 5 Jun.

NECESITO JOVENCITA DEcente ayudar quehaceres casa, enseñársele sombreros, puertas afuera. Brasil 580, y persona competente tomar puntos medias. 5 Jun.

NECESITO EMPLEADA JOven para todo servicio: Conferencia 644. 3 Jun.

EMPLEADA PIEZAS. NECESIto: Santo Domingo 1229. 3 Jun.

EMPLEADA DE MANO, BUEN sueldo, necesita Hotel Asturias, Delicias 2816. 3 Jun.

MATRIMONIOS AL CAMPO, muy recomendados, buenos sueldos, mozos casas particulares, niñeras, cocineras, niñas de mano, niños, mucha servidumbre, necesítase, ofrécese: Oficina preferida todo Santiago. Arturo Prat 16 cerca Alameda. 3 Jun.

MATRIMONIO SOLO, NECESIta niña quehaceres casa, Cochrane 1451. 3 Jnio.

NECESITO AYUDANTA COCIna y empleada piezas. Amunátegui 225. 5 Junio

NECESITASE BUENA COCINEra, recomendada. Tratar: de 11 a 12 y de 6 a 7 en Monjitas 719. 3 Jnio

MATRIMONIO SOLO, GENTE sobria, él jardinero, sepa multiplicación de plantas, ella portera. Avenida M. Montt 1079 Providencia. 2 Jnio.

EMPLEADA COMEDOR, CON recomendaciones, necesito. Sto. Domingo 1669. 3 Jnio

NECESITASE EMPLEADA PAra comedor y pieza, en Vicuña Mackenna N.o 188. 5 Jn.

NECESITO EMPLEADA COMEdor, otra piezas excelentes informes competencia honradez. Buen sueldo. Av. Condell 376. 2-6. Llevando libreta. 4 Jn.

EMPLEADA PARA PIEZAS NEcesita, 10 de Julio 440. 3 Jn.

EMPLEADA NECESITO, BUEN sueldo, Ramírez 60 A. Pila. 3 Jn.

## 21) EMPLEADOS BUSCADOS

### Domésticos

NECESITO EMPLEADA PARA todo servicio, con recomendación. Arturo Prat 1055. 6 Jn.

NECESITO EMPLEADA SERvicio dos personas. Cuevas 1220. 4 Jn.

COCINERA RECOMENDADA, necesito. Merced 352. 4 jun.

NECESITO COCINERA, BUEnas recomendaciones, para matrimonio sólo. Huelén 10, esquina Providencia. 4 jun.

MUCHACHO PARA ASEO NEcesito. Delicias 1740. 3 jun.

NECESITO EMPLEADA PARA cocina o mano. Nataniel 536. 3 jun.

NIÑA PARA AYUDAR AL SERvicio, necesito. Santa Elvira 180. 3 jun.

NIÑERA NECESITO. ROSAS 1521. 3 jun.

NECESITO EMPLEADA QUE sepa algo de cocina. Santa Filomena N.o 244. 5 Jun.

## 23) FRUTOS DEL PAIS

AJOS POR KILOS BARATO, para semilla. Borja 167. 4 junio

¡COMERCIANTES!! CARBON espino y quillay, primera clase, vende Borja 91. 8 Jun.

VENDO LEÑA, PAPAS, ALCAyotas: Cochrane 1381, Teléfono 74903. 25 Jun.

$ 32 SACO PAPAS; $ 75 SACO maíz, Lira 717. Teléfino 61688. 4 Jn.

AJO CHILENO ESPECIAL PAra semilla, se venden 2.000 kilos dirigirse: Calle Manuel Montt 2698. 12 a 2. 4 Jnio

AJOS ESPECIALES PARA SEmillas, de ocasión, véndense en Gran Avenida (camino a San Bernardo), paradero de tranvía N.o 37. 4 Jun.

## 24) HOTELES Y RESTAURANTES

### Residenciales y Pensiones

RESIDENCIAL DE IZA, LA mejor instalada del barrio. Departamentos a la Alameda, con baño, calefacción central. Cocina española. Delicias 2721. Teléfono 88665. 17-jun.

HOTEL CONTINENTAL. ECOnómico central. Estado 21. 14-jun.

ARRIENDANSE PIEZAS, PENsión. Delicias 215. 3 Jun.

HOTEL ESPAÑA, MERCED 778. No confunda. Alojamiento, desde $ 8, con pensión, desde 14; mensual, desde 300. Alójese al España. 19-jun.

UN PASO FORESTAL, CERRO Santa Lucía, casa extensa, confortable, arriéndanse espléndidas piezas, departamentos calle, excelente pensión, baño, teléfono 74983; doi pensión mesa, viandas: precios convencionalísimos. Lastarria 158. 3-jun.

PIEZA MATRIMONIO, CALLE, pensión. San Isidro 36. 10 Jun.

RESIDENCIAL MERCED 330, ofrece pieza confortable pensión, matrimonio honorable. 4 Jn.

RESIDENCIAL, BAJOS, REGIA comida, baño, teléfono. Merced 653. 12 Jun.

ALAMEDA 1334. PIEZAS HIgiénicas, baño, teléfono. Buena comida. Precios módicos. 4 Jun.

¡OCASION! PIEZA AMOBLAda, pensión, matrimonio; otra chica, joven. Huérfanos 672. 4 Jun.

PARQUE FORESTAL, LIMPIA responsable residencial extranjera, comida excelente, abundante. Monjitas 341. 4 Jun.

GRAN RESIDENCIAL EX Hoffmann, piezas y departamentos, pensionistas y pasajeros; comida de primer orden. Huérfanos 608/618. Teléfono 63026. Casilla 3102. 28 Jun.

DEPARTAMENTO CALLE baño, pensión. Agustinas 2078. 5 Jun.

## 24) HOTELES Y RESTAURANTES

### Residenciales y Pensiones

PIEZA BALCON MATRIMOnio, con pensión. Nataniel 649. 3 Jun.

FAMILIA SIN PENSIONISTAS arrienda linda pieza pensión matrimonio. Providencia 561. 4 Jun.

CASA FAMILIA PIEZA PENsión desde $ 170. Korner (ex Cueto) 332. 4 Jun.

PENSION PIEZAS BAJOS: Agustinas 1454. 3 Jun.

PIEZAS O DEPARTAMENTOS c/s pensión. Alameda 2493, frente Av. España. 3 Jun.

SE ARRIENDA DOS PIEZAS grandes con o sin pensión, a personas solas. Fontecilla 69 4 Jnio.

$ 100, PERSONA EXCELENTE comida a domicilio. Bilbao 255. 3 junio

LINDAS PIEZAS PENSION. Baño Teléfono. Huérfanos 2449. 4 Jn.

130, PIEZAS AMOBLADAS, buena pensión, teléfono. Santo Domingo 1220. 17 jun.

CAFETERIA "FRENTE POPUlar". Manuel Montt 2872, barrio Estación. Ofrece Tallarines, Charquicán frejoles, cincuenta centavos plato. Comida sana y abundante. Regia Orquesta. 2 Julio.

## 25) MODAS, INTERES PARA EL HOGAR

LA CASA LONDRES. SAN PAblo 1219, sigue con gran éxito su gran taller de modas para señoras, en las ventas de abrigos, y su fábrica de artículos de puntos. Depósito general de medias. Todo a precios de fábricas. (Se reciben hechuras). 6-jun.

TELARES "PINOCHET" SUEcos grandes, facilidades pago. Venta hilados. Irrarrázaval 2214. Teléfono 43969. 13-jun.

## 25) MODAS, INTERES PARA EL HOGAR

¡¡¡PIELES!!! COMPRE DIRECtamente Fábrica, San Diego 1859. Cuellos de todas clases. Precios liquidación. 6 Junio

CHINCHILLA REAL PELETEría, confección, reparación, transformación abrigos de piel, zorros, adornos. Además técnicos bolivianos, arreglan, limpian, forran colchas Vicuña. Trabajos rápidos, garantidos. Delicias 3462, pasado una cuadra Estación Central. Teléfono 84291. 9 junio

MODISTO EUROPEO, TRAJES sastre, abrigos, vestidos, hechuras finas, $ 50. San Francisco 350. 15 Jun.

MANIQUIES ORTEGA SEÑOras; vistan a la moda confeccionando sus trajes en maniquíes modernos. Provincias: se remite contra reembolso. Fábrica: Rosas 1869 11 Jun.

RIQUISIMAS TELAS PARA vestidos abrigos pura lana, recién llegados, Vicuña Mackenna 143. 19 junio

CASA OTTO, REALIZACION sombreros finos, elegantes, desde $ 27, fieltros, terciopelos legítimos; transformaciones perfectas, desde $ 10. San Antonio 249. 3-jun.

MAISON VIRGINIA, BARATUra sombreros modelos, desde $ 25, fieltros, terciopelos, $ 40; transformaciones, desde $ 8. Teatinos 394. 3-jun.

MANDE SUS COMPOSTURAS, medidas al mejor taller de calzado "El Sin Rival". San Pablo 2336. Materiales de primera. Trabajo garantido. 3-jun.

"CASA SOLARI". DELICIAS 215. Ofrece: extenso surtido modelo para lana, seda, desde $ 60; facilidades pago; copias modelos importados, cortados, probados, $ 10; bordados, plisados, calados; se forran botones. 18-jun.

BATAS TEJIDAS LANA, SEgún figurín, desde $ 65; composturas, tejidos, también, géneros. Toesca 2164. 18-jun.

¡APROVECHAR! HASTA 5 DE junio. Por inauguración del local "Las cuatro Estaciones", San Pablo 2831, vendemos a precios nunca vistos en Santiago. ¡¡¡Fíjense en los precios!!! Casimires $ 25 metro, diez colores; casimires importados, garantidos, negro, azul, $ 52 metro. Para abrigos caballeros muy finos $ 25 metro. Creas importadas $ 7.50; creas de hilo 1.60 ancho $ 15 metro; tocuyos lienzos $ 2.80 metro; franela, $ 4.40; colchas importadas, 2 plazas, $ 52, etc., etc. "Las cuatro estaciones". San Pablo 2831. 4 junio

"SEDERIAS ABOGABIR", REcoleta 298, esq. Lastra. Avisa a su distinguida clientela que ya tiene en exposición un selecto y escogido surtido en telas de lana en tonos y colores de gran moda, para la presente temporada. 20 junio

TALLER DE MODAS PARA señoras se reciben hechuras, precios módicos, especialista en trajes sastres. Coquimbo 615. Teléfono 67192. 15 jun.

TELARES SUECOS AUTOMAticos, semiautomáticos, peinetas y tejidos. Delicias 4495. 18-jun.

PAÑOS IMPORTADOS, FINIsimos para abrigos y vestidos: precios bajos. Vicuña Mackenna 143. 19 junio

¿NECESITA ARREGLAR SUS PIELES? 4 junio

"PIELES VIENA" DEVUELVEselas nuevas. 4 junio

CURTIDOS, TEÑIDOS. MERced 575. 4 junio

FACILIDADES PAGO "PIELES Viena". 4 junio

SOBRECAMAS Y COLCHONES a muy bajos precios ofrece la Fábrica Of. River. Especialidad en hechuras y transformaciones. San Diego 2160. 4 junio

¿QUIERE APRENDER A TEñir con perfección en casa? Pida gratis El Manual del Tintorero a casilla 1946. Santiago. 4-Jun.

PIELES.— EL TRABAJO EN pieles requiere un corte especial. No mande hacer su trabajo de pieles con aficionados, porque teniendo mal corte su piel desfigura su silueta y le molestará en los movimientos. Mande transformar o arreglar sus prendas de pieles en Morandé 778, donde un cortador modelista europeo le dejará a su agrado, dando el corte elegante y moderno. Precios módicos. Peletería Morandé 778. 6 junio

ESPECIALISTA CALZADO DE lujo sobre medida para pieza delicado. San Isidro 217. 8 Jun.

CASA CORA, SAN DIEGO 261, compre su sombrero en casa encontrará precios sin competencia. 8 Jun.

---

# CB 89 Radio "Otto Becker"

EL SERVICIO INFORMATIVO DEL DIARIO "LA NACION"

TRANSMITIRA HOY, DE 9.45 a 10 P. M., LOS SIGUIENTES

## AVISOS ECONOMICOS

TALLER TAPICERIA JORGE AZOCAR, Av. Portugal 631. Hace hechura amoblados confortables, cojines pluma. Distinción y elegancia. Reparaciones tapicería, barnices domicilio. Especialidad colocaciones cortinas, fundas. Presupuesto económico.

¿QUEREIS CONSULTAR VUESTRO FUTURO? Acudid donde señora Rosina, García Reyes 874.

MANTAS DE CASTILLA, PONCHOS DE lana y mantas de agua, todo ocasión. Bazar Los Dos Caballos Blancos, Delicias 3261.

NUEVA FABRICA DE CARTERAS, AVENIda España 418. Lindos modelos en cueros repujados. Cierres importados. Precios de verdadera ocasión. Carros 17 a la puerta.

MOTORES ELECTRICOS, DINAMOS OCAsión, San Diego 222.

"LA MEJOR" OFRECE, NECESITA EMpleadas, Londres 15.

DEPOSITO LANA, LIRA 664, VENDE LANA especial: rosa, $ 1.50; jazmín, 1.50.

MAESTRO MARCOS, ESPECIALISTA EN calzado ortopédico. Esmeralda 834.

CASIMIRES INGLESES POR CORTES. Visite nuestro novedoso surtido. Sociedad Chilena de Automóviles. Delicias 70.

CINCUENTA AÑOS DE EXPERIENCIA con Tabletas de Vial, curando: resfríos, dolores de cabeza, neuralgias, etc. En todas las farmacias: 40 centavos.

PAÑOS IMPORTADOS FINISIMOS, PARA abrigos y vestidos. Precios bajos. Vicuña Mackenna 143.

AUTOMOVILES USADOS DE OCASION, con garantía mecánica. Arana y Kripper, Delicias 2425.

CRIADERO ORIENTE OFRECE NARANJOS, limoneros, paltos, duraznos, damascos, kakis, almendros, etc. Precios muy bajos. No equivocarse: Irarrázaval N.o 3010, esquina Lucio Cuadra.

MATERIALES ESTANDARDIZADOS DE CEmento; bloques huecos "Termo" M. R., escaleras de caracol, losas para terrazas y aceras, etc. D. G. Downey y Cía., Providencia 1970, Teléf. 40842.

VENDO TAMBORES 400 LITROS. CAÑErías varias dimensiones, boyas y varios estanque sde fierro. Raquel, Desvío Riesco.

FABRICA DE CASIMIRES Y CASINETAS. Molina 999, Domb y Cía.

UN PASO FORESTAL CERRO SANTA LUcía, casa extensa, confortable, arriéndanse espléndidas piezas, departamentos calle, excelente pensión, baño, teléfono 74983; doy pensión mesa, viandas. Precios convencionalísimos. Lastarria 158.

"MUEBLERIA VALPARAISO", DORMITOrios, comedores, sillas, muebles sueltos. No pague de más. Compre al fabricante. Depósito ventas: San Diego 993. Fábrica: Victoria 1150, Teléfono 68585.

UNA HORA ENTREGAMOS TRAJES LAVAdos químicamente. Zurcidos invisibles. Duval, San Diego 51.

FABRICA DE MUEBLES "LA FANTASIA", vende directamente muebles al público. Arturo Prat 1154, Teléfono 66868.

**Avise usted en nuestra SECCION AVISOS ECONOMICOS y podrá obtener una propaganda gratuita por esta importante BROADCASTING.**

---

BALFOUR LYON y C.ª L.ª MAPOCHO 1250 FIERRO CATEDRAL 1077
30 Jun.

## 25) MODAS, INTERES PARA EL HOGAR

¡¡MADAME ALICE!! SAN DIEgo 289, ofrece abrigos, $ 140; Moufflon, Burlon importados, 180, 220; trajes sastre y cazador, sólo 145; hechos y sobremedidas. Provincias, contra reembolso. 8 Jun.

"QUIERE UD." COMPRAR MEdias y calcetines de todas clases a precios los más bajos en plaza. Visite la Cordonería "París", 21 de Mayo 627, o Sucursal "La Escala Real". San Diego 241. 6-J.

"QUIERE UD." COMPRAR adornos en broches, botones, hebillas y artículos de fantasía, pase a la "Cordonería París" 21 de Mayo 627 o Sucursal La Escala Real, San Diego 241. 6-J.

"QUIERE UD." COMPRAR FIrros para trajes, ropa interior para señoras, hombres y niños a precios bajísimos, visite la "Cordonería París" 21 de Mayo 627 o Sucursal La Escala Real, San Diego 241. 6-J.

EL SOMBRERO ELEGANTE, lindos sombreros terciopelo, fieltro, neofieltro, colores moda, paño fino, réclame $ 22. Visítenos. Rosas 920. 4 Jn.

EL SOMBRERO ELEGANTE hechuras, transformaciones perfectas, desde $ 8. Rosas 920. 4 Jn.

DULCE CAMOTE, MEMBRIllo, manzana, naranja, cuatro pesos kilo neto. Nataniel 185, interior. Teléfono 67218. 4 Jun.

CASA OTILIA, SOMBREROS terciopelo, fieltro, ofrecemos novedades exclusivas, precios réclame. Monjitas 789. 4 Jn.

CASA OTILIA. SOMBREROS elegantes, colores moda. Realización: $ 25. Monjitas 789. 4 Jn.

COMPRO ABRIGOS, PIELES usados. Castro 35. 12-jun.

¡¡PIELES!! EL CANADA. HEchuras, transformaciones, curtidos, teñidos. Trabajo perfecto. Precios módicos. Merced 301. 12-jun.

VESTIDOS ELEGANTES, IMportados; abrigos, sombreros, poco uso, vendo. Manuel Rodríguez 757. 12-jun.

TRUMPER Y KLORMAN, IMportadores, Bandera 660. Tocuyos, creas, brines, lienzos, colchas-cotíes, algodones en general. 12 junio

ABRIGOS DE PIELES DE TOda clase, nutria, petigrís, marta, murmel, vendemos a mitad de precio. Concedemos créditos. San Pablo 1129. 5-J.

MAMELUCOS PARA NIÑOS, compre directamente al Fabricante: Morandé 720. 12 Jn.

DEPOSITO LANA: LIRA 664, vende lana especial rosa, 1.50; jazmín, 1.50. 12 Jun.

GRANDES FACILIDADES FAbrica Muebles y Pieles. Curtimos, teñimos, transformamos toda clase pieles; trajes hechura para señora. Taller de Modas Coquimbo 615, Teléfono 67192. 12 Jun.

¡GUANTES! ULTIMAS novedades, encontrará en la fábrica, San Diego N.o 9, a 10 metros Delicias. 28 Jun.

SEÑORA COMPRE SU CUELLO de piel, en la sombrerería Boston y economizará dinero, grandioso surtido en cueros a precios bajísimos. Esmeralda 682 casi esquina 21 de Mayo. 5 junio

ACERO OCHAVADO, CUADRADO Y REDONDO PARA MINAS PRECIOS BAJOS S. SACK SAN PABLO 1179 MORANDE 817
21-dbre.

# SE CASARAN HOY A MEDIODIA EN MONTS

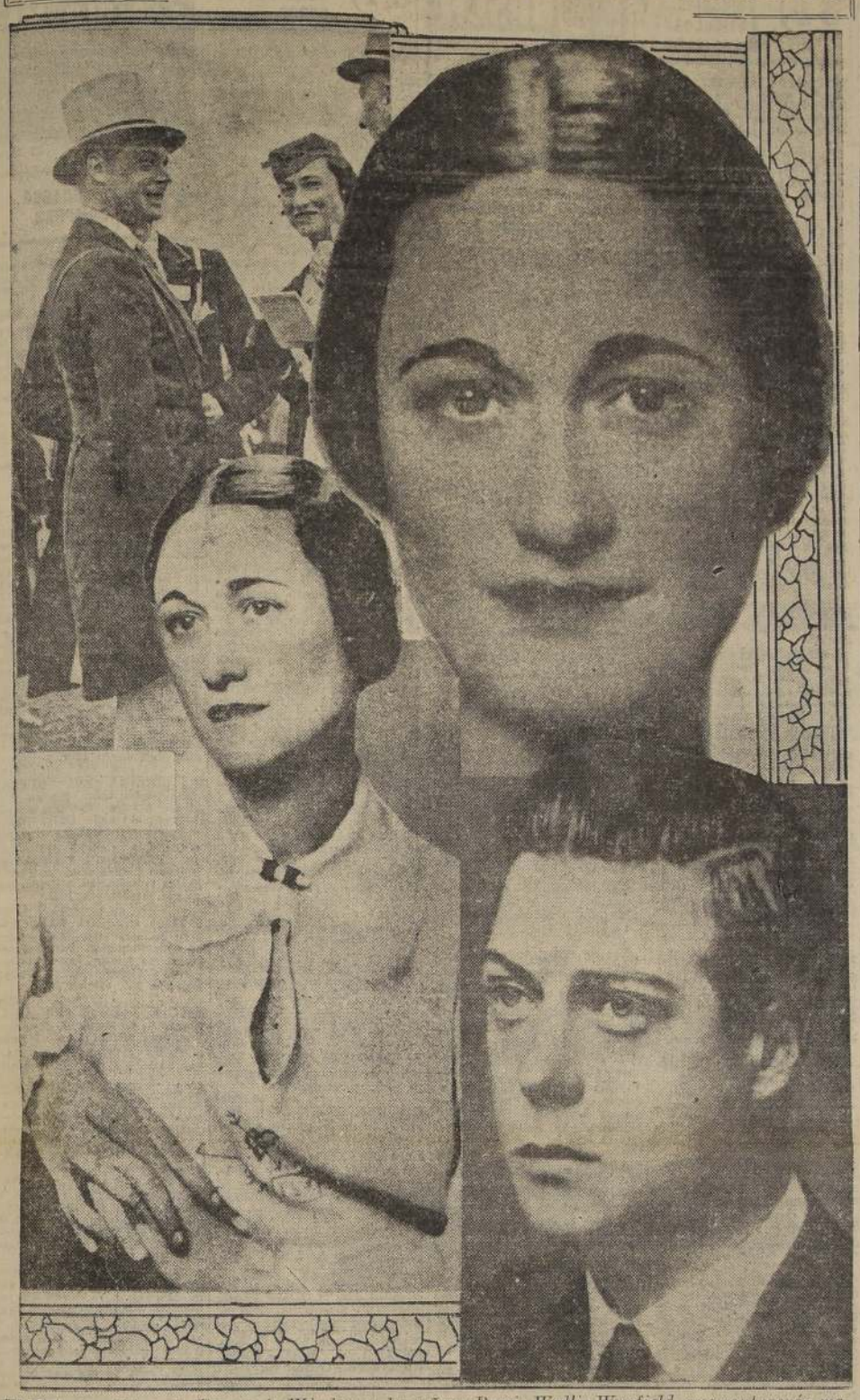

*El Príncipe Eduardo Duque de Windsor y la señora Bessie Wallis Warfield, que contraerán matrimonio hoy a mediodía en Monts, Francia, para partir en seguida, a pasar su luna de miel en un castillo de Austria.*

## La señora Agustina Bertin v. de Martínez.-

Agobiada por una penosa enfermedad, que hizo impotentes los solícitos cuidados de los suyos y la constante atención médica, dejó de existir a las 16.15 horas de ayer en nuestra ciudad la señora Agustina Bertin viuda de Martínez, distinguida dama vinculada a respetables hogares de nuestra ciudad y de Valparaíso.

Casada con el almirante don Pedro N. Martínez y descendiente de un hogar ilustre, donde se formó en la observancia de las ejemplares virtudes que templaron su espíritu, la señora Bertin viuda de Martínez fallece a la edad de 56 años, después de haber consagrado su existencia al cuidado de su hogar y a la atención de los desheredados.

Generosa de corazón, llevó la ayuda de su espíritu a todos aquellos hogares donde la fortuna no repartió sus dones; alma de selección, su paso por la tierra fué vivo ejemplo de lo que puede la nobleza de un alma delicada puesta al servicio de la caridad cristiana.

La noticia de su fallecimiento ha causado un hondo sentimiento de dolor, tanto en esta ciudad como en el vecino puerto.

Sus funerales se llevarán a efecto a las 10.30 horas de mañana. El cortejo partirá desde la Iglesia de la Vera Cruz, en dirección al Cementerio Católico, después de una misa de requiem que se oficiará por el eterno descanso de su alma.

**MANIFESTACIONES.—**

El sábado 5 del presente, los empleados del Cable West Coast darán una comida a sus compañeros señores Eustaquio Silva y Enrique Gillet.

Las adhesiones las sigue recibiendo el señor Octavio Gallardo, en Bandera 259, hasta hoy a las 18 horas.

—El sábado 5 del presente, a las 17 horas, se llevará a efecto en los salones del Savoy un té en honor de la señorita Haydée Palma, que sus amigas le ofrecen con motivo de su cumpleaños.

Las adhesiones se reciben en el Savoy.

—En el Restaurant La Bahía se servirá esta noche la gran comida con que la Compañía de Tracción de Santiago despide a su abnegado servidor don Abelardo Nilo, que acaba de obtener su jubilación en los servicios de la Empresa.

—Con motivo del próximo matrimonio de don Alfonso Fuelma Claro un grupo de amigos de la Universidad Católica le ofrecieron ayer un té en Gath y Chaves, al que asistieron los señores:

Gonzalo Larraín, Eduardo Ugarte, Alberto Humeres, Ramón Venegas, Raúl Oliva, Alberto Cruz, Jorge Elton, Carlos Elton y Ricardo Martínez, Mario Navarro, Delfín Echeverría, Hernán Holley, Carlos Santa María, Manuel Tagle, René Doggenweiler, Alberto Cruz y Jorge Elton.

**FUNERALES.—**

A una sentida manifestación de pesar dieron lugar los funerales del doctor señor Jorge Chamorro Cid, efectuados en la mañana de ayer en el Cementerio General de esta ciudad.

**LA SEÑORA FLORENCIA YAÑEZ DE DADVINSON.—**

Después de soportar las alternativas de una grave enfermedad, falleció el martes la señora Florencia Yáñez de Dadvinson.

El desaparecimiento de esta respetable dama ha causado en el vasto círculo de sus relaciones un sentimiento de sincero pesar.

Sus funerales se efectuaron ayer en el Cementerio General.

**DESPEDIDA DE SOLTERA.—**

En el Club de la Unión se llevará a efecto hoy un té que un grupo de amigas ofrecerá a la señorita Luz María Aldunate Phillips con motivo de su próximo matrimonio.

**ENFERMOS.—**

—Está enferma la señora Otilia Molina de Otaíza.

—La señora Blanca Ossa de Balmaceda ha sido sometida a una nueva intervención quirúrgica. Su estado es siempre delicado.

—Está enfermo don Eduardo Matte Gormaz.

**BAUTIZO.—**

Ha sido bautizado Eduardo Manuel Reginaldo, hijo de don Eduardo Mackenna Viel y de la señora Lucía Salas de Mackenna. Fueron sus padrinos don Manuel Salas Rodríguez y la señora Laura Viel de Mackenna.


PRONTO.— "La DONCELLA de SALEM"

EL MEJOR ESPECTACULO EN LOS MEJORES TEATROS DE CHILE
Paramount
HOY

REAL
EL TEATRO DE MODA.
Matinée. . . . a las 3.00
Tarde. . . . . a las 6.30
Noche. . . . . a las 10.00
Matinée, tarde y noche, nuevas exhibiciones de la producción Gaumont,
LA DAMA AZUL
(mayores).
Gran creación de la célebre bailarina y cantante:
JESSIE MATTHEWS.
Interesante complemento de Noticiarios, dibujos y el Conjunto Real.

SANTIAGO
Matinée. . . . a las 3.00
Tarde. . . . . a las 6.30
Noche. . . . . a las 10.00
Matinée, tarde y noche, nuevas exhibiciones de la triunfal producción que protagonizan la elegante estrella Gail Patrick y el gran actor, Edward Arnold, titulada:
El Nuevo Rico
(Mayores)
Interesante complemento de noticiarios, dibujos y la
Orquesta Roxy

ESTAS PELICULAS NO VOLVERAN A EXHIBIRSE EN SANTIAGO HASTA DESPUES DE 4 SEMANAS DE ABANDONAR ESTOS TEATROS

POSTRES TORTAS Y DULCES FINOS PASTELERIA
IRIS
ESTADO 14 y DELICIAS 907
TELEFONO 86899.

Chevrolet-1929
(CABRIOLET)
EN PERFECTO ESTADO,
Véndese en $ 7,500
AL CONTADO.
Verlo:
Seminario 7

Dr. Valencia Courbis
CIRUJANO-DENTISTA.
Especialista en: Exámenes por Transiluminación y Pulpometría: Dentaduras, Coronas y Puentes últimos sistemas. Extracciones difíciles indoloras.
HORA EXACTA.
Consultas: 2-7.
ESTADO 42, 6.o piso,
Depto. 604. Teléfono 89718

Sus PIELES
ARREGLAMOS Y MODERNIZAMOS CON POCO GASTO
PELETERIA EUROPEA
STO. DOMINGO 1033
AL LADO DE LA CIA DE GAS
CURTIDOS Y TEÑIDOS

H. A. Bustos R.
ROSAS 2010 — TELEFONO 83-6-77.
OFRECE
BAÑOS A VAPOR (patentados) Hidrovapoterápicos

Con cuatro razones fundamentales de absoluta y total garantía para los interesados: 1.—Puede, con la mayor comodidad, bajo costo, muy especialmente sin contagio, darse baños a vapor individualmente en casa; 2.—Puede, a base de placer, depurar e higienizar su organismo, como no sería posible hacerlo por otro medio que no sea por medio de los baños a vapor Hidrovapoterápicos; 3.—Los baños Hidrovapoterápicos son ofrecidos directamente, sin intermediarios, por su único inventor y distribuidor general; y 4.—Son legítimos y garantidos los baños Hidrovapoterápicos, los que vende y controla nuestra patente y firma.

GRAN REALIZACION DE RELOJES Y ARGOLLAS DE ORO
CON MOTIVO DE NUESTRO 16.o ANIVERSARIO DE FUNDACION
CASA SOSTIN - NUEVA YORK 66
NUESTROS PRECIOS SON LOS MAS BAJOS.— VISITENOS Y SE CONVENCERA.

Despertador Antes $ 33.— Ahora $ 25.—
Reloj Cromado. Antes $ 32.— Ahora $ 26.—
RELOJES de cromo fino, modelos última moda, máquina suiza, ancla 15 rubíes, garantidos 10 años. ANTES: $ 250.—; AHORA: $ 210.—
NOVIOS
ARGOLLAS de oro garantidas, macizas, grabadas y selladas: Entregamos inmediatamente, desde $ 98 el par.
CASA SOSTIN, FABRICA DE ARGOLLAS. NUEVA YORK 66. NO CONFUNDIR. Garantía. Seriedad. Rapidez
Remitimos a provincias.

Una REBAJA EFECTIVA
FABRICA de SEDERIAS
"Diez de Julio"
Continuamos con la rebaja de
10 %
en todos los productos de nuestra fabricación, con motivo de nuestro Balance anual.
Esta rebaja terminará en pocos días más, por lo que le insinuamos a usted, que no pierda esta oportunidad.
Géneros apropiados para la temporada, nuevas creaciones.
Diez de Julio 536
Entre Carmen y San Isidro.

A. M. Robert
AHUMADA 171
Gran Rebaja de Precios
sobre todas las Confecciones de
INVIERNO
Abrigos Elegantes
de lana, forrados de seda, adornados de pieles, desde
$ 390.-
VESTIDOS DE SEDA y de lana importada, LINDOS MODELOS, desde
$ 225.-
Abrigos Sport
modelos de última moda, telas exclusivas, desde
$ 190.-
Vestidos de noche, surtido nuevo,
Carteras, Guantes, Medias, Pañuelos, Echarpes, etc.
Surtido recién llegado.
ROPA INTERIOR DE LANA Y DE SEDA


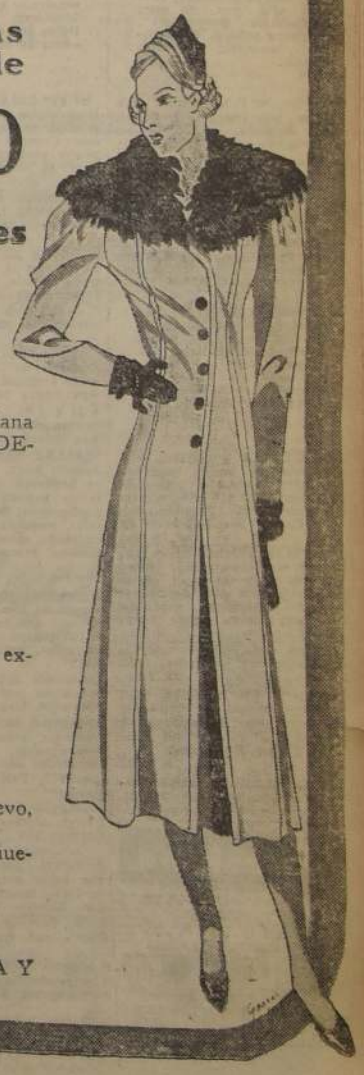

COLORES
AMARILLO OCRE-ROJO
NEGRO-AZUL-VERDE
ESPECIALES PARA
CEMENTO
LA ALEMANA
AHUMADA 110 - STGO.

## 25) MODAS, INTERES PARA EL HOGAR

¡¡¡UNA HORA!!! ENTREgamos trajes lavados químicamente. Zurcidos invisibles. "Duval", San Diego 51. 13 Jun.

CERAMICA ESMALTADA, artículos para el hogar, incluso cocina, todo en colores, resistentes al fuego; baratísimos. San Antonio 730. 15 junio

COCHESCUNAS GARANTIDOS, similar importados, desde $ 350. 5 de Abril 3135. 5 junio

VENDO COCHE DE GUAGUA, precio módico. San Francisco 359. 8 junio

SOMBREROS, RECIBO HEchuras, copias, modelos. Transformaciones. Estado 141, 4.o piso. 1.o Julio

NUEVA FABRICA DE CARTEras Avenida España 418. Lindos modelos en cueros repujados. Cierres importados. Precios de verdadera ocasión. Carros 17 a la puerta. 1.o Julio

PARAGUAS: EL MAS GRANde surtido, los precios más conveniente, en la Fábrica A. Prat 31. 1.o Jul.

TEJIDOS DE INVIERNO, chombas, casacas, paletoes, escoceses; confecciono trajes tejidos sobre figurín; jersey lana fantasía, twed, granite, escocés, desde $ 15 metro. Fábrica Francesa. Avenida Matta 1049. 16 Jun.

PIELES VENDO, ARREGLO, transformo, precios baratos, forros, colchas Vicuña. San Francisco 348. 16 Jun.

ZURCIDOS INVISIBLES, TRAbajo garantido. San Diego 73. 3 Junio

TALLER DE CALZADO FINO. Se reciben hechuras y composturas. Recoleta 2150, frente Maipo. 3 Jn.

SOMBREROS SEÑORAS, SOMbreros fieltro, cuarenta pesos, neofieltro, veinticuatro pesos, confecciones transformaciones desde seis pesos. Carmen 45. 17 Jun.

## 26) METALES Y MINERALES

COBRE VIEJO COMPRO. CHAcabuco 29 A. 8 Jun.

## 28) MUEBLES Y MENAJES EN GENERAL

¡¡COLOSAL LIQUIDAción muebles modernos, por balance!! Todo mitad de precio. Enchapados o imitaciones perfectas; ocasión sólo por este mes: "Mueblería Rosemblatt". Bandera 649-655. Gran letrero luminoso. ¡No confundir! 10 junio

COMPRE SUS MUEBLES DE ocasión. San Diego 1877. Facilidades de pago. 9 jun.

¡¡MODERNICE SU HOGAR!! Recibimos sus muebles antiguos, entregamos modernos, grandes facilidades de pago; Feria Muebles. San Diego 53. 5-Jun.

AMOBLADOS DORMITORIOS, comedores, enchapados, imitaciones. Muebles sueltos. Precios bajos. Facilidades muy liberales. San Antonio 62. 9-jun.

¡NO MALGASTE SU DInero! Ofrecemos los mejores amoblados al precio más bajo de Santiago. Enchapados finos o imitaciones correctas. Visítenos y ahorrará dinero. Mueblería Rosemblatt. Bandera 649-655. 10 junio

IMPORTANTE PARTIDA RECién recibida, baños importados, fierro enlozado, accesorios cromados, 5 1/2 y 6 pies, ofrecemos muy barato. Escadón, Hoyos y Castro. San Francisco 49. 17-jun.

POR VIAJE VENDO RICO SAlón seda, otro felpa, salita, living, escritorio cuero marroquí, comedor moderno, $ 480; dormitorio flamante, marquesa moderna, paraguero, diván, otros. Nataniel 221. 4-jun.

CAOBAS, MUEBLES ANTIguos encontrará; Catedral 2561. 13 Jnio.

SE VENDE UN MUEBLE CON sus cinco planos de Santiago, para compañías de seguros; se encuentran al día. Galería Alessandri 2 (por Huérfanos). 8 junio

FAURE. MUEBLES PARA COcina. Carmen 315. 24-jun.

Firestone

CONSULTE PRECIOS A
Pedro Medina
Distribuidor.
DELICIAS 2476

## 28) MUEBLES Y MENAJES EN GENERAL

¡¡OCASION VENDEMOS!! Amoblados comedor, dormitorio, hall, muebles sueltos. Delicias 2456. 3 junio

COMPRO MENAJES, AMOblados, muebles. Pago bien. Agustinas 865, teléfono 82169. 14 julio

¡FACILIDADES SIN REcargo! Ofrecemos para amoblados comedor, dormitorios confortables, todo moderno, precios incompetibles. Le conviene visitarnos. Mueblería Rosemblatt. Bandera 649-655. 10 junio

¡OPORTUNIDAD UNICA! realizamos comedores, dormitorios confortables, precios irrisorios. Visítenos, economizará dinero. Otorgamos facilidades sin recargo. La Baquedano. San Diego 1283. 4 junio

VENDO AMOBLADO MODERNO dormitorio, amoblado cuero escritorio, varios. San Pablo 1388. 4 Jn.

MUEBLES MODERNOS DE ocasión. Poco uso. Tratar Alameda 151. 5 Jn.

LAMPARAS CRISTAL, MENAJE, salamandra, vendo, Manuel Rodríguez 26. 16 Jn.

OCASION VENDO DORMITOrio moderno, 11 piezas. Cochrane 172. Verlos, 2-5. 4 jun.

URGENTE VENDO MOVILIArio, menaje casa, piano, escritorio cortina, coche cuna, catres baratísimos. Catedral 2226. 5 jun.

VENDO OCASION AMOBLAdos dormitorios, salita, verlos, 2 a 4. Herrera 722. 4 jun.

PAR CATRES BRONCE, VENdo. Pedro León Gallo 813. 3 jun.

COMPRO COLCHONES, LAnas sueltas, crin. Voy a domicilio. Chacabuco 28-A. Teléfono 89244. 17 Jun.

COMEDORES Y DORMITOrios, enchapados y corrientes, lo más barato. "Banco de Muebles"; facilidades de pago. Delicias 2695. 6 junio

¡MUEBLES FINOS! FABRICAmos a gusto del cliente, según catálogo. También muebles niquelados: Fábrica de Muebles "La Argentina". San Antonio 464, Teléfono 64667. 16 Jun.

FABRICA "LAS BALEARES". San Pablo 3120. Sommieres coloniales, precios fábrica. 12 Jun.

CALIDAD Y PRECIOS BAjos solamente en la "Mueblería América". Visítenos. 361 San Antonio 361, entre Huérfanos y Merced. 4 junio

SE REALIZA TODA CLASE DE muebles, precios rebajados. Cambiamos sus muebles antiguos por nuevos. Grandes facilidades. La Baquedano, San Diego 1283. 4 junio

¡COMPRO!! MUEBLES, CAtres, colchones, máquinas Singer, mármol, menaje en general. San Diego 1925. Teléfono 74648. 6-Jn.

LAMPARAS MODERNAS CON facilidades pago, encuentra en Delicias 387. 6 Jun.

COLECCION DE QUISCOS, ARtículos cerámica, novedades, en Delicias 387. 6 Jun.

OPORTUNIDAD UNICA aproveche las grandes ocasiones que le ofrece la Mueblería Central. San Diego 302 en toda clase y estilo de muebles. 21 Jun.

"MUEBLERIA VALPARAISO". Dormitorios, comedores, sillas, muebles sueltos. No pague de más. Compre al fabricante. Depósito ventas: San Diego 993. Fábrica: Victoria 1150. Teléfono 68585. 6-Jun.

¡¡GRANDES FACILIDADES PAgo!! Catres, colchones, muebles, encontrará. San Diego 1925. 6-Jun

FABRICA MUEBLES MIMBRE, única en el barrio, se fabrica gusto cliente, precios bajos. Independencia 395. 6 Jun.

COCINAS ECONOMICAS irrompibles. San Alfonso 642. 10 junio

¡¡¡$ 150 PRECIOSOS AMOBLAdos mimbre!!! Esmaltados, colores fantasía. Fábrica Inglesa. San Isidro 261. 10 Jun.

$ 75 Y $ 95 LINDOS AMOBLAdos mimbre. Fábrica Inglesa. San Isidro 261. 10 Jun.

"TALLER TAPICERIA" JORGE Azócar, Avda. Portugal 631. Hace hechuras amoblados confortables, cojines pluma, distinción y elegancia. Reparaciones, tapicería, barnices domicilios. Especialidad colocaciones cortinas, fundas. Presupuesto económico. 12 junio

UGENTISIMO VENDO $ 490 amoblado comedor, $ 580 dormitorio, $ 260 amoblado escritorio, $ 140 ropero, living, catres, mesa, sillas, muebles sueltos. Lira 933. 4 Jun.

COMPRO MUEBLES, PIANOS, máquinas coser, menajes, voy domicilio. Lira 933. 13 Jn.

COMPRO MUEBLES, CATRES, menajes, máquinas coser, boletos agencia, cambio muebles modernos por usados. San Diego 1877, Teléfono 63171. 28 Jun.

COMPRO Y VENDO MUEBLES, Catres, colchones, cocinas, baños. Carmen 360. Teléfono 65831. 5 Jun.

BONITO AMOBLADO COMEdor roble americano, mesa corredera, oportunidad, facilidades. Ejército 768. 3 jun.

2,000, VENDO BAÑO Y CALIfont a gas. Gumming 707. 4 jun.

CALIFONT VESUBIUS DE ocasión vendo. General García 1456, casi esquina Antonio Varas. 4 jun.

ESTUFA A GAS VENDO. DIEciocho 48. 3 Jnio.

OPTICA ROTTER

ANTEOJOS Y LENTES ENCONTRARA A CUALQUIER PRECIO.
AHUMADA 268

## 28) MUEBLES y MENAJES en GENERAL

OCASION: VENDESE DE oportunidad juego comedor completo y una bicicleta. Catedral 3084. 3 junio

¡NOVIOS! MUEBLES FINOS, modernos, coloniales, facilidades. Arturo Prat 248. 30 junio

VENDO MUEBLES DORMITOrio, lámparas, etc., con derecho a departamento. Arriendo $ 250. Santa Lucía 330, Depto. 4. Tratar, de 11 a 12 y 7 a 8. 5 junio

RADIADOR A GAS, vendo. San Ignacio 175. 3 Julio.

MUEBLES ENCHAPAdos y semienchapados, precios bajos, grandes facilidades. Fábrica Industrial de Muebles.— San Diego 174. 24 Jun.

AMOBLADOS MODERnos, estilos únicos, ofrecemos a precios de verdadera ocasión y con grandes facilidades pago "Gran Feria de Muebles". Delicias 3035. 24 Jun.

## 29) MATERIALES DE CONSTRUCCION

FIERRO GALVANIZADO, LIso: San Pablo 1179. 1.o Julio

CEMENTO MELON.— SACK. 1.o Jul.

FIERRO REDONDO PARA construcciones.— Sack. 1.o Julio

FIERRO ACANALADO, GALvanizado: Morandé 817. 1.o Julio

ZUNCHOS LISOS Y AMPOllados donde Sack. 1.o Julio

PINTURA EN PASTA. 1.o Julio

PARA FIERRO: SACK. 1.o Julio

S. SACK. BARRACA DE fierro: San Pablo 1179, Morandé 817. Precios bajos. 1.o Julio

FIERRO NEGRO PARA TECHO ofrece Fábrica Canalización de Fierro. Matucana 551. 2 jul.

PUERTAS, VENTANAS, GALErías, tipo standard, completo surtido. Despachos rápidos a provincias. Fábrica Iriondo Hnos. Matucana 23. 5 junio

¡PUERTAS, VENTANAS! GAlerías, mamparas, el surtido más completo en plaza, lista para entrega y también sobre medida. Despachamos provincias. Grandes Talleres "Fénix". Av. Bernardo O'Higgins 739. 6 Julio

TECHO ECONOMICO, $ 3 plancha, canalada, para techo, 110 x 80. Matucana 551. 8 Jnio.

LA YANKE, FABRICA IRIONdo y Blossin. — Puertas, ventanas, galería, mamparas, gran surtido completo en tipo Standard, listo para entregas y sobremedida. Despachamos provincia contra reembolso. Almirante Barroso 770, esquina San Pablo. Teléfono 89162. 6 junio

"TECHO FONOLITA" JOSE Angelini. Galería Alessandri 9-A Teléfono 62973. Depósito: Av. Matta 375. 5-Jun.

MATERIALES ESTANDARDIzados de cemento; bloques huecos, "Termo" M. R., escaleras de caracol, losas para terrazas y aceras, etc. D. G. Downey Cía. Providencia 1970. Teléf. 40842. 12 junio

FABRICA DE PUERTAS Y Ventanas "La Moderna"; Gran Avenida 2774. Completo surtido en mamparas, galerías, etc. Puertas todas de raulí, desde $ 35. Especialidad en trabajos de medidas. Se atienden pedidos de provincias. 16 Jun.

¡DEMOLICION! PUERTAS, mamparas, ventanas, vitreaux, pilastras, centros, molduras. San Diego 1671. 4 Jun.

¡DEMOLICION! PORTONES para bodegas o boxes, W. C., parquet. San Diego 1671. 4 Jun.

¡DEMOLICION! PINO OREgón, roble, ventilaciones, cañerías, medidores gas. San Diego 1671. 4 Jun.

¡¡¡EDIFICAMOS!!! PAGANDO 50 o|o, 15 años. Lloyd Gac de Crédito. Huérfanos 1270. 6 Jun.

MATERIALES CONSTRUCción, nuevos y usados, cómprelos en antigua Feria Materiales, Monjitas 845, mayor surtido en plaza. Precios módicos. 21 Jun.

SEÑORES ARQUITECTOS Y constructores: Fieltro para impermeabilizar, libre de alquitrán y brea, solamente con asfalto, precio más bajo plaza, pídalo Subproductos del Gas: Sto. Domingo 1037 al lado Cía. Gas. 10 Jun.

PUERTAS, VENTANAS, MAderas, canales y toda clase materiales demolición, vendemos ocasión: San Diego 1758. 4 Jun.

BALDOSAS, TUBOS CEMENTO blanco, melón, granito artificial, tejas cemento. Lira 715. 4 Jn.

PUERTAS FIERRO PLEGADIzas, vendemos ocasión; San Diego 1758. 4 Jun.

DEMOLICIONES COMPRO, SEriedad, solvencia. Teatinos 535, oficina 32. 4 Jun.

## 29) MATERIALES DE CONSTRUCCION

¡GRAN DEMOLICION! CLAraboyas, vidrios para pisos, sanitarios, tablas piso, cielo, vigas doble T., galerías, puertas, ventanas, mamparas, zinc, baldosas, puertas cortinas etc. Teatinos 66. 3 Jun.

FIERRO ANGULO, REDONDO, cuadrado, Vigas doble T. y U. Vidrios para piso. Radiadores, Parquet roble americano. Mamparas. Puertas, Roble y Pino, Cañerías agua y gas. Maipú 70. 14 Junio

TEJAS USADAS, LADRILLOS, vende. Cumming 714. 8 Jnio.

VENDO CARBURO PURO EN pasta para blanqueado. Tocornal 1686. 4 Jn.

FONOLITA, ENTREGA INMEdiata. Agencia exclusiva. Santo Domingo 1037. Tel. 83734. 7 Jn.

VENDO PUERTAS FIERRO telescópicas, puertas cortinas y puerta para bóveda. San Diego 1260. 17 Jun.

HUERFANOS ESQUINA MOrandé, vendo vigas dobles de varias dimensiones. Kilo $ 1.20 fierro en muy buenas condiciones. 9 Jun.

TEJAS ANTIGUAS VENDO. San Pablo 1680. 2 Julio.

## 30) MAQUINAS REGISTRADORAS, ESCRIBIR Y COSER

COMPRO MAQUINAS COSER, voy domicilio. Lira 933. 4-jun.

MAQUINAS OJALAR SINGER, casi nueva, vendo. San Diego 1859. 5 Jun

COMPRO MAQUINAS SINGER pie, mano, boletos, pago comisión, intermediario. Claras 162. 12 Jun.

MAQUINAS SINGER LIQUIdamos existencia, conclusión negocio. Facilidades pago. Claras 162. 12 Jun.

SU MAQUINA DE TEJER O coser, ¿está mala? Mándela a San Diego 276. Teléfono 87590. 30 junio

UNDERWOOD SIN USO, VENdo ocasión. Loreto 364. 3 Junio

TELARES "PINOCHET", SUEcos, grandes facilidades pago. Ventas hilados. Irarrázaval 2214. Teléfono 43969. 16 junio

## 31) MOTORES, MAQUINARIAS Y ARTICULOS ELECTRICOS

MOTORES ELECTRICOS MARca Garbe-Lahmeyer, protegidos, de construcción fierro fundido, con descanso bolita. Precios ventajosos. Hampel y Kosiel Ltda. Santo Domingo 1031. 4 Jun.

HARNEROS (PLANCHAS PERforadas) para agricultura, minas, molinos, gran existencia y sobre medida, ofrece. Fábrica Looser, Cumming 861. 3-Jun.

MAQUINARIAS, CALDEROS, correas, descansos, transmisiones poleas. Ocasión venden: Manuel y Emilio Sala. Rodolfo Philippi 36. 6 junio

MOTORES ELECTRICOS, ocasión. San Diego 721. 8-jun.

ARADOS, RASTRAS, CUARTAS y tapaderas de trigo, ofrece a usted la Fábrica Unión Americana 245. 7 junio

¡¡¡MOTORES ELECTRICOS!!! Continuamente existencia. Cintolesi. Morandé 220. 12 junio

BOMBAS HIDRAULICAS MARca Siegmund de todas capacidades, para todas presiones, continuamente en existencia. Ingenieros E. Cintolesi y Cía. Ltda., Morandé 220, casilla 13220. 17 junio

SOLDADURA ELECTRICA INsuperable. Delicias 2425. 23 Jun.

DESTRONCADORA HERCUles, tornos, locomóviles, trilladoras, calderos, chancadoras, vende: Esperanza 91-B. 1.o Jun.

## 31) MOTORES, MAQUINARIAS Y ARTICULOS ELECTRICOS

MOTORES DIESEL "SENling", marca ultra, modernos económicos, todas potencias. Ingenieros Cintolesi. Casilla 13220. Morandé 220. Santiago. 23 Jun.

MOTORES ELECTRICOS Brown-Boveri, Suiza, maquinarias para toda industria, bombas, motores Diesel. CITI, Ingenieros. Morandé 619, Casilla 2980. 24-Jun.

¡¡¡ARADOS IDEAL!!! EXIStencias. Ingenieros Cintolesi y Cía. Morandé 220. 27-jun.

COMPRO ROMANA DE COLgar de 5.000 kls. Casilla 4115, Teléfono 61038. 4 Jun.

PRENSA HIDRAULICA, BALdosera, moldes para tubos, máquina para tejas, vende. Federico Jara. Alameda 1749. 12-jun.

¡¡TORNOS MECANICOS!!! siempre existencia. Ingeniero Cintolesi y Cía. Morandé 220. 28 Jun.

MAQUINA HACER TARUGOS compro. Av. Pedro Montt 1559. Teléfono 67804. 7 Jn.

TURBINA HORIZONTAL, 180 H. P.; motores alternos, 11 y 20 H. P.; motor Diesel, 30 H. P.; calderas verticales, 10 y 15 H. P., se venden de ocasión. San Ignacio 1329. F. Wendt. Teléfono 68507. 7 Jun.

VENDO TAMBORES 400 LItros, cañerías varias dimensiones, boyas y varios estanques de fierro. Raquel, Desvío Riesco. 7 junio

COMPRESORA ELECTRICA, especial para pintura duco. Londres 11. 3 junio

TRACTOR DEERING, PERfecto estado. Tractor Fordson buen estado; 2 máquinas harneadoras, una sembradora, dos rastras discos y varios, vende Suc. Francisco Silva. Requínoa, fundo Las Rosas, Casilla 11. 10 Jun.

MOTORES ELECTRICOS, DInamos. Ocasión. San Diego 222. 1.o Julio

MAQUINARIA DE MINERIA Y maestranza vende constantemente. Esperanza 85. 9 junio

CHANCADORA, MOTORES, huinchas y grúa a vapor 2 mil kilos, vende. Esperanza 85. 9 junio

TORNOS MECANICOS NUEvos para mecánica fina, pasos en pulgadas y milímetros 100 mm. alto centros. Varios largos, desde $ 1.900. Agustinas 2207. 7 Jnio.

MAQUINARIA FIDEOS COMpleta, vendo. Vía Monte Carmelo 35. 5 Jn.

VENDO MAQUINA HELADERA. Sargento Aldea 524. 5 Jn.

## 32) NEGOCIOS E INSTALACIONES.

Compran y venden

ANTES DE COMPRAR O VENder instalaciones, diríjase a Bulnes 839, teléfono 66584. Mesas de 60x80, $ 15; sillas desde $ 5. 7-jun.

$ 350. VENDO ESTANTERIA para depósito licores, buen estado. Blanco Encalada 2774. 3 junio

GRAN EXPOSICION, CAFETEra express, fuentes soda, loncheras, bar, doy funcionando, facilidades pago, única fábrica. R. Correa. Delicias 1737. Teléfono 80596. 9-jun.

BILLARES, VENDO. DELICIAS 3472. 4-J.

VENDO ACREDITADO PUESto varios, poco capital. Blanco Encalada 3002. Tratar: Bascuñán 1157. 4-J.

VENDO PENSION. VICUÑA Mackenna 1430. 4-J.

6.000. VENDO NEGOCIO. Brasil 708. 4 Jun.

BILLAR VENDO. ARTURO Prat 1104. 3 Jn.

$ 1.300, VENDO NEGOCIO. Bascuñán Guerrero 1137. 3 jun.

VENDO PUESTO VARIOS, buena situación. García Reyes 880. 4 jun.

VENDO NEGOCIO. SAN PAblo 2445. 4 jun.

SERVICIO BOSCH

BATERIAS
PARA AUTOS Y MOTOS.
DELICIAS 2480.
TELEF. 68574.

## 32) NEGOCIOS E INSTALACIONES.

Compran y venden

VENDO BOTELLERIA, EStablecida 4 años, venta mensual, $ 8.000. Copiapó 1013. 3-J.

BILLARES BRUNSWICK, canchas de palitroques, accesorios, con facilidades de pago. Huérfanos 1066, 2.o piso. 30 junio

VENDO POR NO PODERLO atender almacén con depósito licores, buena clientela. Víctor Manuel 1598. 5 jun.

VENDO COMPRA VENTA POR falta capital. Molina 612. 3 jun.

SALON BILLARES FUNCIOnando, precio de ocasión, vendo. Avenida Matta 788. 3 Jun.

REGALO NEGOCIO A CUALquier precio, puesto varios, refrescos, por viaje urgente, amplio local para almacén, con habitación. Bilbao, esquina Grajales. 4 jun.

9 MIL VENDO ALMACEN Y depósito de licores, venta 12 mil mensual, único almacén, o permuto por propiedad o industria. Prefiero menos valor. Rivas 998 esquina Arturo Prat. 3 Jun.

$ 450 VENDO UTILES, CHUIcos y patente depósito licores. Avenida Matta 1351. 5 Jun.

6.500 FUENTE DE SODA, CENtralísima, vende $ 200 diarios, arriendo barato, vendo urgente: Moneda 1334. 5 Jun.

BARATO VENDO ALMACEN anexo licores, buenas instalaciones. Venta comprobada: Cuevas 1801. 8 Jun.

SE VENDE PUESTO DE PAN y leche en Herrera 571. 3 Jun.

VENDO PASTELERIA ESpléndida situación. Portales 2895. 3 junio

2,000 VENDO NEGOCIO, Arriendo barato, por no poderlo atender, utilidad líquida $ 50 diarios. Castro 409. 4 junio

PELUQUERIA REGALO $ 650, viaje urgentísimo. Manuel Rodríguez 911. 7 Jn.

VENDO ESTANTERIA, MOStrador. San Pablo 4222. 4 Jn.

$ 6.000 DISPONGO COMPRAR boliche central de dulcería, refrescos, cigarrería, o arriendo localcito. Casilla 2058. 4 Jn.

$ 1,000 VENDO CIGARRERIA. Merced 856. 5 Jn.

GANGA VENDO ALMACEN, anexo licores, buenas instalaciones, poco capital. Girardi 1502. 4 Jn.

INDUSTRIA PRODUCTOS ALImenticios, marca registrada, premiada en exposiciones, acreditada en alto comercio, ventas toda la República, buenas instalaciones y maquinarias. Plena producción, véndese por ausentarse su dueño al extranjero. Precio: $ 220,000. Datos y antecedentes, Peña Labbé. Casilla 5516. 6 Jn.

UTILES CARNICERIA, BAlanza Toledo, patente, vendo. Providencia 1222. 3 jun.

PASTELERIA, FRUTERIA ocasión única, frente Liceo, muy comercial, vendo no poder atender. San Diego 1570. 3 jun.

VENDO PASTELERIA CENtral, muy barata, por viaje. Datos: Bandera 850. 5 jun.

POR NO PODER ATENDERLO su dueño véndese puesto varios con anexo de verdura e instalación depósito licores. Independencia 1663. 3 Jn.

2.000, VENDESE NEGOCIO VArios. Muy buena situacion. Mapocho 2284. 4 jun.

# DE INTERES PARA UD.

ENTRE MILES, DESTACAMOS ESTAS SEIS OFERTAS DE NUESTROS AVISOS ECONOMICOS CLASIFICADOS

MANTAS DE CASTILLA, ponchos de lana y mantas de agua, todo ocasión. Bazar Los Dos Caballos Blancos, Delicias 3261.

IMPOTENCIA. HOMBRES débiles, mujeres pálidas, anémicos. Su gran tónico: Energiol. Eficaz, rápido, seguro. Frasco: $ 9. Base: manganeso, fósforo asimilable.

GABINETE DE CLASES, taquigrafía comercial y superior, garantizando 100 palabras minuto. Redacción, contabilidad, dactilografía, idiomas, rápidamente. Bandera 154.

$ 75 Y $ 95 LINDOS AMOblados mimbre. Fábrica Inglesa: San Isidro 261.

LA JOYERIA YORK CANjea toda clase joyas antiguas por joyas modernas al gusto del público. Merced 868.

GRAN EXPOSICION CAFEtera Express, Fuentes Soda, Loncheras bar. Dos funcionando. Facilidades pago. Unica fábrica: R. Correa, Delicias 1737, Teléf. 80596.

AVISE UD. EN "LA NACION"

## 34) OPERARIOS Y OBREROS BUSCADOS

"PROFILACTICO STOP." 13 Jun.

SILLETERO FINO COMPEtente, enchapados, necesito permanente. Mc-Iver 233. 9 Junio.

NECESITO PELUQUERO. REcoleta 2204. 31-M.

NECESITO PUNTEADOR. RIcardo Santa Cruz 753. 4-J.

NECESITASE CERRAJEROS maestros. C. Henríquez 81. 3 Jun.

CORTADORES DE CUERO Y forros necesito. Víctor Manuel 1633. 1.o junio

GOTICO NECESITO. AVDA. Viel 1078. 1.o junio

JOVENCITAS APRENDIZAS sastre. Prieto 1945, casita 1. 1.o junio

NECESITO CARPINTERO DE banco, y gótico. Salto 1427. 7 Jun.

SE NECESITA CORTADOR con recomendaciones. Carnicería. Independencia 870. 4 Jn.

MUEBLISTAS COMPETENTES necesito. Av. Pedro Montt 1559. 15 Jn.

SE NECESITA ARMADOR de puntas a máquina. Blake Avenuel Duhalde y Cía. Víctor Manuel 2298. 4-Jun.

JOVEN DECENTE, SIN VICIOS se ofrece como chofer mecánico para camión o cualquiera ocupación decente, excelentes informes. Román Díaz 915, L. F. 8 junio

NECESITO COSTURERAS MAquinistas en pieles. San Ignacio 11. 3 junio

ARMADORES BLACK, NECEsito. Santiago 1135. 6 jun.

VESTONERA CON MUESTRA, necesito. Bandera 540. 3 junio

VIDRIERO COMPETENTE NEcesito. Recoleta 294. 4 junio

NECESITO PEINADOR, PEInadora. Monjitas 758. 5 junio

MUEBLISTAS, GOTICOS Y oficiales necesito en Agustinas 1111. subterráneo. 8 junio

COSTURERA COMPETENTE necesito. Villavicencio 315. 3 junio

PELUQUERO COMPETENTE para el Norte, con recomedaciones. Av. Centenario 638. 5 Jun.

MUEBLISTAS Y APRENDICES necesito: Porvenir 765. 3 Jun.

VENDEDORES DE ESCOBAS necesito, doy precios especiales. Fermín Vivaceta 1660. 3 junio

CORTADOR SASTRE PRACTIco ropa niños. Alameda 2783. 4 Jnio.

BUENOS OPERARIOS EN VEStones, necesito con muestra, pago bien. Huérfanos 1555. 5 Jnio.

TIRADORES DE CORTES PAgamos $ 10 docena; necesítase. Club Hípico 650. 4 Jnio

ELECTRICISTAS INSTALADOres, necesito. Lazo 1201. (Gran Av., Paradero 11). 3 Jnio

CARPINTERO PARA MUEBLEría, necesito. Delicias 3035. 3 junio

DOBLADOR A MAQUINA NEcesita Imprenta "La Ilustración", Sto. Domingo 863. 4 Jn.

COMPETENTE EN INSTALAciones sanitarias, necesítase, con referencias de capacidad. Casilla 3478. 3 Jn.

NECESITO OFICIALES ELECtricistas. Vitacura 42. 3 Jn.

FABRICA DE CAMISAS NECEsita camiseras. Puente 601. 5 Jn.

PELUQUERO COMPETENTE, necesito. Teatinos 376. 4 jun.

PELUQUERO, NECESITO, CHAcabuco 21. 3 Jun.

NECESITO AYUDANTA COMpostura sastrería. Bandera 140. 3 jun.

ZAPATERO COMPOSTURAS, necesito. Domeyko 1881. 3 Jun.

PELUQUERO NECESITO, DE firme, aseguro sesenta. Diez de Julio 566. 3 Jun.

NECESITO RELOJERO, COMpetente. San Diego 1806. 4 Jun.

COSTURERAS PARA MAQUIna Oberloc, necesito. Matucana 229. 3 jun.

MUCHACHO, TRABAJADOR de campo. Bandera 823. 4 jun.

FABRICA CALZADO, NECESIta cortador cuero. Puntillra. Chacabuco 554. 4 jun.

ZAPATERO COMPETENTE necesito. La Reparación de Calzado, En San Diego 185-9. 5 Jun.

HOJALATERO DE PLANTA, necesito. Santa Elvira 180. 3 jun.

BUENOS MAESTROS Y OFIciales bronceros, competentes, cerrajeros, hojalateros y electricistas, necesito, muy buen jornal. Recoleta 1185. 4 jun.

BUENOS MAESTROS Y OFIciales bronceros, competentes, cerrajeros, hojalateros y electricistas, necesito, muy buen jornal. Recoleta 1185. 6 jun.

## 35) OBJETOS Y ANIMALES PERDIDOS

LLAVERO PERDIDO, $ 100 A quien lo entregue. Miguel Claro 586. 4 jun.

## 36) PROPIEDADES COMPRAN

¿DESEA VENDER SU PROpiedad rápidamente? Pruebe con mi oficina, deme su orden, sin exclusividad. Alfredo Gutiérrez. Huérfanos 1153. 4-jun.

COMPRO CASA ANTIGUA grande. Alameda hasta Matta. San Francisco 1028. 4-J.

COMPRO CASA EN BUEN estado, para habitación, hasta $ 49,000 al contado, sector Castro, Exposición, Alameda, Antofagasta. Bascuñán 492. 5 jun.

MUNDOS HOTEL
Sn PABLO 1368
(FRENTE PLAZA ECUADOR)
ELEGANCIA-HIGIENE-CONFORT
CENTRAL
PIEZAS, DIAS MESES desde $ 10
ANEXO BAÑO
31 Mys.

## 36) PROPIEDADES COMPRAN

HASTA $ 65.000 COMPRAMOS chalet por Caja Empleados Particulares. Bolsa de Comercio, oficina 127. 3 junio

COMPRO CASA, CINCO, SEIS piezas, fuera dependencias, con sitio grande. Radio: Zanjón Aguada hasta Lo Ovalle, cerca Gran Avenida, con fuerte deuda. Casilla 13310. 3 Jun.

## 37) PROPIEDADES VENDEN

Casas, Sitios y Chalets

CORREMOS GASTOS: POSEsión efectiva, cobranzas, particiones, juicios comerciales, civiles, tributarios, desahucios, revisión, formación títulos. Departamento Jurídico. Lloyd Gral. de Crédito. Huérfanos 1270. 3 junio

¡¡¡EMPLEADOS!!! COMPLEtamos fondo retiro edificar, comprar Lloyd Gac. de Crédito, Huéfanos 1270. 6 Jun.

CORREMOS GASTOS: POSEsión efectiva, cobranzas, particiones, juicios comerciales, civiles, tributarios, desahucios, revisión, formación títulos. Departamento Jurídico. Lloyd Gac. de Crédito. Huérfanos 1270. 6 Jun.

LA OFICINA "ENS", OFRECE propiedades todos precios, distintos barrios. Tramitamos rápidamente ante Cajas Previsión. Huérfanos 1235. 4-Jun.

OFREZCO CASAS POR CAja Empleados Particulares. Máximo facilidades, no cobro gastos tramitación. Alfredo Gutiérrez. Huerfanos 1153. 4-Jun.

$ 85,000 COMODA CASA HAbitación, dos pisos, hall, catorce departamentos, jardín, huerto, carros puerta, inmediato estación ferrocarriles. Tratar: Bandera 131, oficina 23. 3 junio

7,000 M2. PUERTO SAN ANTOnio a $ 4, oportunidad. Bolsa Comercio, oficina 127. 3 junio

$ 120,000 VENDO BUENA CAsa. Sazie 2535. 3 junio

55,000 OPORTUNIDAD CASquinta 1800 m.2 totalmente plantada árboles frutales, 11 departamentos, paso carro, debe 24,000. Tratar dueño: Vicuña Mackenna 464 (Cisterna), Teléfono 274. 5 Jun.

CAMINO PUENTE ALTO, A 7 kilómetros de Av. Matta, flamante bungalow, 4,000 metros $ 97,000. Garrido Matte. Huérfanos 1175. 4 junio

35,000 VENDO QUINTA FRUtal 6,000 Mtr. Camino Puente Alto. Moneda 873. 7 Jn.

130 MIL BUNGALOW, GRAN recibo, comedor, 4 dormitorios 2 baños completos, calefacción, grandes galpones para industria, criadero aves, jardín, frutal. Deuda Caja 50 mil, 660 mt. Av. Salvador 2549. 4 Jn.

$ 58,000 ELEGANTE, NUEVA, moderna. $28,000 Caja Particulares. Traspásase. Gran porvenir transformación cerro. Espléndido barrio, locomoción. Sin comisión. Rengifo 844. 5 Jn.

170,000 PROVIDENCIA, GENEral Canto 314, flamante chalet Tudor. Parquets, toilettes, terraza, garage, jardín. Tratar: Carreras 657. 3 Jn.

VENDO CASA, 120,000, CERCA Alameda, deuda 30,000, recibo parcela por 75,000. Gran Avenida 5795. 4 jun.

¡¡¡EMPLEADOS PARTICULAres!!! Sitios. $ 14.000, Avda. Inglaterra, $ 6.000; Avda. Endinas, $ 8 y 12 m c. Población Buenos Aires, $ 35.400, Compañía próximo Plaza Brasil. Llody Gac de Crédito. Huérfanos N.o 1270. 17 Jun.

¡¡¡EMPLEADOS PARTICULAres!!! Chalets: 160.000 Ñuñoa.— Carmen Covarrubias; 145.000 Ñuñoa.— Av. Manuel Montt. 120.000, Gran Avenida.— Cisterna, 100.000, Santiago, frente Parque Cousiño, 75.000, Sierra Bella, 12, 24, y 33.000 Chalecitos ciudad Rancagua. Lloyd Gac de Crédito, Huérfanos 1270. 17 Jun.

¡¡¡CASAS!!! 120.000 SANTA Rosa, 90.000, Castro, 80.000, Sta. Victoria, 70.000, San Francisco 57,000 República, 52.000 Avenida Portugal, 35,000, Lo Ovalle. 30,000, Arturo Prat, 25.000 San Jorge. Lloyd Gac de Crédito, Huérfanos 1270. 17 Jun.

¡¡¡EMPLEADOS PARTICULAres!!! Casas: $ 25.000, $ 22.000 17.000, 90,000. Población Buenos Aires, $ 22.000. General Bueras $ 14.000. Tres de Diciembre. $ 20,000. Avenida Encinas. $ 27,500, 70,000, Vivaceta. $ 16.500. Guanaco. $ 25.000, 70,000, Robles. $ 10.000, Maipo. $ 15.000. P. Donoso. $ 60,000. Balmaceda. $ 55 000. Negrete. $ 42.000. Av. Acacias. $ 58 000 53.000. Rengifo. $ 42,000. Pastor Ovalle. $ 120.000, 65 000. Dardignac. $ 76.000 120,000. Huérfanos. 37.000. Avenida Chile. Lloyd Gac de Crédito. Huérfanos N.o 1270. 17 Jun.

FABRICA
Ventiladores giratorios, claraboyas letreros de todas clases, canales, cañerías y cubetas. Se remite contra reembolso. Casilla 3588.
DELICIAS 2664

**DINNER MUSICAL COCK-TAIL.—**

Un grupo de damas y caballeros de nuestra sociedad ha fundado un club social denominado Dinner Musical Cocktail, en el que se ofrecerán sanas entretenciones a nuestra juventud.

En el Dinner Musical Cocktail habrá conciertos, veladas y charlas; se contará, asimismo, con salas de bridge, pocker, ping-pong y salas de patinaje y golf en miniatura.

Habrá también en el Club un gran cabaret, estilo Casino Viña del Mar, y una buena orquesta.

**MISA.—**

Mañana viernes 4, décimo aniversario del fallecimiento de la señora Rosa Serrano de Montaner se oficiará una misa a su memoria a las 9 horas en la Iglesia de San Agustín.

**EN EL LUCERNA.—**

Circula la siguiente invitación:

El Lucerna, habiendo contratado a Ar. Romeu Jr. y su orquesta cubana, invita a usted a la audición especial que en honor a la prensa de la capital se efectuará el jueves 3 de junio a las 12.30 horas. La empresa se sentirá muy honrada con su asistencia.

IN MEMORIAM

**A Manuel J. Fernández Fernández.**

¡Un año! Para muchos habrá corrido en el vértigo de los días, de las semanas y de los meses alegres. Largo año para nosotros, larguísimo y triste como una penosa jornada de dolores y angustias.

Te fuiste del mundo para ir a reclinar tu cuerpo cansado de luchador en el gran regazo de la madre tierra. Como eras bueno, leal, generoso y eminentemente justo y sincero, todos cuantos gozamos de la sombra protectora de tu gran espíritu, la frescura de la paz y del bien; todos los que saboreamos los frutos óptimos de tu vida fecunda y próvida, te habremos de recordar, sintiéndote muy cerca de nuestros más cálidos afectos, como si continuáramos oyendo el palpitar de tu ser.

Que no turbe la sagrada quietud de tu sueño silencioso y eterno el coro de nuestras alabanzas; que no se rasgue con el tono enfático de nuestras apologías el manto denso de la modestia con que envolvías tus méritos, y aun quieras seguir envolviendo tus ejemplarizadoras virtudes. Perdónanos, Manuel, si profanamos el augusto secreto de tu reposo, para hablarte, con las palabras emocionadas del cariño, de tu grandeza moral y espiritual, para decirte, como un susurro, que fuiste providencia callada para quienes veías sufrir, y compañero fraternal de tus correligionarios del Partido Demócrata, del cual eras luchador constante, noble y desinteresado por sus ideales y sus hombres; que, como hábil y perfecto funcionario público, los servicios de Crédito Prendario te deben su organización bien definida; y que como Mecenas del progreso nacional, pusiste gran parte de tu fortuna personal, ganada con esfuerzo y elevada honorabilidad, en beneficio de la aviación de tu patria, dando alas materiales a los precursores del vuelo mecánico: Luis Acevedo y Clodomiro Figueroa.

Tu nombre ha quedado vinculado a los triunfos de la aviación chilena como su más entusiasta y generoso benefactor.

Tus deudos y amigos.

**A BUENOS AIRES.—**

Vía aérea se dirigirá el miércoles a Buenos Aires el señor W. Gordon Foote.

**NACIMIENTO.—**

Ha nacido un hijo de don Gastón Rojas N. y de la señora Luzvira Gorigoytía de Rojas.

**MATRIMONIO.—**

El 27 de mayo próximo pasado se llevó a efecto el matrimonio de la señorita Elisa Ibarra Espinoza con el señor Víctor López Palma.

**RESIDENCIAS.—**

Ha fijado su residencia en calle Merced N.o 122 el doctor don Eugenio Rodríguez Lemoine.

**EN BUENOS AIRES.—**

El Embajador del Brasil y su esposa doña Corina Lafayette de Andrade e Silva, ofrecieron antenoche una comida, a la que fueron invitados los Embajadores:

De Chile, Dr. Luis Barros Borgoño; argentino en Chile, Dr. Federico Quintana; de Chile en el Brasil, Dr. Félix Nieto del Río; del Brasil a la Confederación de Paz, y su esposa doña María Rorigues de Rodrigues Alves, y del Brasil en Chile, Dr. Mauricio Nabuco; los Consejeros de la Embajada de Chile, y su esposa doña Yolanda Larraín de Montt, y del Brasil y su esposa doña Manuela M. Centeno de Goncalves; el segundo Introductor de Embajadores, y su esposa doña Angélica Gálvez de Lazcano; los secretarios de la Embajada del Brasil en Chile, Dr. Djalma de Lessa, y de la Embajada del Brasil, señores Oswaldo Furst y su esposa doña María Malafaia, y Vasco Tristao Leitao de Cunha; las señoras Zulema García Quirno de Mendes Goncalves, Lucrecia Campos Urquiza de Travers y Susana Pastaña de Mendes Goncalves las señoritas Carolina Nabuco y María Teresa Quintana Achával, y los señores Luis Aloizo Sales y Martín Francisco de Lafayette y Andrada.

**CLUB DE SEÑORAS.—**

Hoy a las 6.30 y 9.45 estrenará este teatro una de las bellas producciones en español, "Allá en el rancho grande", con bellas canciones en guitarra, por Tito Guizar.

Mañana estreno "La Parisiense", por la diva Lily Pons.

Sábado estreno "El último de los mohicanos", en programa doble con la preciosa cinta "Sex Appeal".

Domingo, "Una mujer sin alma", por John Boles, con otra gran producción.

**VIAJEROS.—**

Vía Panagra:

De Buenos Aires: señor Jean Rodríguez, señor Johan Sanderz, señor Bela Munich, señor Joaquín García, señor Raúl Ulloa, señor Frank Krumholz, señor Guillermo Kleme.

—A Los Angeles: Sr. Jean Rodríguez, señor Sholto Styles.

—A La Paz: señor Julio Baldini.

—A Buenos Aires: Sr. Juan Bautista Hiriart, señor Arturo Andra.

—A Mendoza: señora Albina Zamba Albertalli.

—De Estados Unidos regresó la señora María Sotomayor de Rogers y su hija María.

—De Chillán, del fundo "Maipón", ha regresado la señora Olimpia Vásquez de Barrera.

**Dr. MANUEL GUZMAN A.**
Estudios en Europa.
Especialista DENTADURAS, bases porcelana, oro, Resovin, acero inoxidable. Puentes, coronas últimos sistemas.
Moneda 1011.

# MUSICA

## MAÑANA CONCIERTO ARMANDO MORAGA

Por segunda vez, y con un programa rico en obras de extraordinaria dificultad técnica, y otras de valor musical, se presenta mañana a las 18.30 en el Teatro Municipal, el concertista chileno Armando Moraga, que supo captarse las simpatías de nuestro público en su presentación anterior.

A continuación insertamos el programa completo:

1.a PARTE

Bach: Toccata en Re mayor.
Brahms: Variaciones sobre un tema de Paganini, (Primer cuaderno).
Chopin: 24 Preludios.

2.a PARTE

Ravel: Jeaux d'eau.
Debussy: Minstrens.
Falla: Danza ritual del fuego.
Albéniz: Navarra.
Liszt: Rapsodia española.

## ESTA TARDE PENULTIMO CONCIERTO MILSTEIN

A las 18.45, en el Teatro Municipal, se presentará hoy por penúltima vez, el más completo de los virtuosos de su instrumento, que nos han visitado. Milstein emprende el regreso el día 8 del presente, para dar algunas audiciones más, en el Teatro Colón de Buenos Aires.

Para su concierto ha confeccionado un programa muy del gusto de nuestro público, al que damos publicidad, intercalando algunos comentarios de sus autores y de la obra misma:

I

Haendel: Sonata en Re mayor (Adagio, Allegro, Larghetto, Allegro).

Beethoven: Sonata en Sol mayor (Allegro assai-tempo di Menuetto ma molto moderato-Allegro).

Esta sonata, compuesta en 1802, contiene un Minué, que reproduce el tema de la Sonata Op. 58, de Haydn, y termina por un allegre Rondó de cinco refranes, en los que podemos leer, según parece, la expresión viva del buen humor de un Beethoven que vaga por las colinas que circundan a Viena. Las inocentes alegrías del pueblo y su vida rústica, no pueden ser más felizmente descritas que aquí.

II

Glazounow, Alexander: Concierto.

Este compositor ruso nació en St. Petersburgo en 1865 y murió allí mismo en 1920. Alumno de Rimski-Korsakoff. Su arte, a veces fantástico y orientalista en sus comienzos, más clásico después, continúa la tradición de su maestro, y del fundador de la escuela rusa, Glinka. A los 16 años compuso su primera sinfonía, la que tuvo el honor de ser dirigida por Balakirew y Liszt. Compositor fecundo de música orquestada, de cámara, para canto, de baile y para toda clase de instrumentos. Este concierto es de gran belleza melódica y rico en demostraciones folklóricas rusas.

III

Dohnany: Andante alla zingaresca.
Paganini: Capriccio en Sol menor;
Gluck: Melodía.
Wieniawsky; Scherzo - Tarantella.

Acompaña a Milstein, como de costumbre, el eminente pianista ruso Leopoldo Mittmann.

## HOY, CONCIERTO DE RADIO DIFUSION

**DE LA FACULTAD DE BELLAS ARTES**

**Dedicado a Chopin**

1. Sonata en Si bemol menor (Op. 35):
1) Grave;
2) Scherzo;
3) Marcha fúnebre,
4) Presto.
Piano: Rachmaninoff.
2. Scherzo, en si menor;
Si bemol menor;
Do sostenido menor.
Piano: Rubinstein.
3. Concierto N.o 2 en La menor. (piano y orquesta).
Rubinstein y sinfónica de Londres.

Nota: Se transmitirá por onda corta Radio Pilot C.B. 960, 31.35 metros.

## MAÑANA SE REALIZARA EL FESTIVAL DE LA PRENSA EN EL CENTRAL

Mañana viernes en la noche se realizará el festival de la prensa en el Teatro Central, que ha sido organizado por el Directorio del Instituto de Periodistas, de Santiago, dentro del plan de veladas de divulgación cultural y artística, que se verificarán en el presente año.

El primero de estos festivales está llamado a alcanzar éxito a juzgar por el entusiasmo desplegado por la comisión organizadora, y por el interés demostrado por los mejores elementos artísticos de la capital, para secundar la iniciativa de los periodistas. Una atracción tendrá la participación de la soprano araucana, Rayen Quintral, que obtuvo un triunfo consagratorio del público de Santiago en el recital del lunes último, y que mañana en la noche actuará por segunda vez, en el festival de la prensa.

También actuará mañana el Orfeón Catalá, bajo la dirección del maestro Ricardo Fabregat, Inés Pizarro, una de las mejores intérpretes de la danza clásica, que bailará mañana "danza del miedo" de Falla y del maestro Víctor Tevah, con su quinteto, quien por una deferencia especial para los organizadores del festival de la prensa, ha resuelto estrenar en Chile "Serenata" de Mozart.

El programa de cine con que se completará el festival, se hará a base de un film descriptivo de la Metro "Como se hace el mejor diario del mundo" y la superproducción de Katherine Hepburn "Una mujer se rebela" de la R. K. O.

TEATRO Metro HOY
BANDERA ESQ. UNION CENTRAL TEL 82361
PARA MAYORES NO RECOMEN. PARA SRTAS

PAUL MUNI
LUISE RAINER
MADRE TIERRA
ESTA PELICULA NO VOLVERA A EXHIBIRSE EN SANTIAGO HASTA DESPUES DE SESENTA DIAS DE ABANDONAR EL TEATRO METRO
HORA EXACTA
MATINEE 3 P. M. PLATEA $4
VERMOUTH 6.30 NOCHE 10 P. M. PLATEA $6 BALCON $5

## "LLORAR POR UNA INGRATA", REPONE HOY EL BALMACEDA

La Cía Bataclánica Condor representa hoy en vermut y noche en el Teatro Balmaceda, la revista cómica musical titulada "Llorar por una ingrata" cuyo libreto original se debe al festivo actor Eugenio Retes, y su música a Roberto Retes, combinadas con números individuales cantados por Carmen de Thalia y Alberto Contreras.

Además, el programa cuenta a su haber con la película de aventuras y fuerte drama "Corazón de bandolero".

**MEDIAS**
de seda natural a $ 15, $ 23, $ 27 y $ 32; en seda fina, transparente, desde $ 5 hasta $ 18. Ropa interior para señoras, en todos los tipos, calcetines para niños y caballeros.
FABRICA SAN IGNACIO 170
Ventas por menor.

**CLUB DE SEÑORAS**
Equipo R. C. A. sonido perfecto
HOY, 6.30 y 9.45, estreno de la maravillosa cinta musical de Artistas Unidos, en castellano:
**ALLA EN EL RANCHO GRANDE**
(may., no rec. p. Srtas.) El gran cantante Tito Guizar, divino en sus trozos de "Por ti aprendí a querer", "Allá en el rancho grande", "Lucha - María", estupendas copias de contrapunto en guitarras. La cinta que el público aplaudió entusiasmado.
Platea $ 3.40, Balcón $ 2.40
Mañana, estreno: La Parisiense, Lily Pons; sábado, El Ultimo de los Mohicanos, en programa doble, con Sex Appeal; domingo: Una Mujer sin Alma y otra gran producción.

**T. ÑUÑOA**
Irarrázaval 2706 — Teléfono 43152
HOY — ESPECIAL Y NOCHE
Soberbio estreno, exclusividad única en todo el barrio.
La más grande producción de la Warner Bross.:
"CAIN Y MABEL"
por el ídolo de las damas, CLARK GABLE y MARION DAVIES
Además, agregados y dibujos de gran novedad.

**CIA CINEMATOGRAFICA ITALO CHILENA**
LOS MEJORES **HOY** ESPECTACULOS

**CENTRAL**
MATINEE, A LAS 3 P. M. (PLATEA $ 4)
Tarde 6.30 P. M. — Noche 10 P. M.
Artistas Unidos presenta a la gran estrella, creadora de obras maestras:
MIRIAM HOPKINS
en la genial concepción de Alexander Korda:
"LOS HOMBRES NO SON DIOSES"
Complementos del programa: Noticiario Universal llegado por avión; Dibujos animados en colores; Sinopsis y Sexteto Central.
(Para mayores; no recomendable)

**STA LUCIA**
6.30 P. M. y 10 P. M.
Terra film presenta el alegre y deslumbrador espectáculo con miles de extras e interpretado por
FRANCOISE ROSAY y JEAN MURAT.
TITULADO:
LA KERMESSE HEROICA
El film que obtuvo el primer premio en la Exposición Internacional de Venecia.
Extra: Noticiario, sinopsis, etc.
(Para mayores; no recomendable)

**ORIENTE**
6.30 P. M. y 10 P. M.—Terra film presenta el más brillante y lujoso espectáculo presentado hasta hoy: "LA
"La Kermesse Heroica"
estupenda creación de los grandes artistas FRANCOISE ROSAY y JEAN MURAT.
Extra: Dibujo, Noticiario, Sinopsis, etc. — (Para mayores, no recomendable).

**ALAMEDA**
6.15 P. M. y 9.30 P. M.
FUNCION DOBLE MONSTRUO
El más grande film de amor y heroísmo:
"MIGUEL STROGOFF"
El éxito de los éxitos en castellano:
"Allá en el rancho grande"
de TITO GUIZAR y ESTHER FERNANDEZ
(Mayores, no recomendable)

**PORTUGAL**
6.15 P. M. Y 9.30 P. M.
La emocionante y dolorosa película Terra film:
"MAZURKA"
creación de la gran trágica:
POLA NEGRI
(Para mayores)

EMPRESA CHILENA "CONDOR"
Cine y espectáculos $ 3.40 PLATEA
EMP. CHILENA "CONDOR"
REVISTAS BALMACEDA
TELEFONO 88768 — DOS ESPECTACULOS EN UNO
HOY, 6 1/4 y 9.30, en nuevos perfectos equipos Western Electric 1937, únicas exhibiciones castellanas:
EL CORAZON DE BANDOLERO
con JULIO DEL VILLARREAL, y además en escena, CARMEN DE THALIA, EUGENIO RETES y ROMILIO ROMO, en la nueva revista, zamba argentina:
LLORAR POR UNA INGRATA
en 10 cuadros bataclánicos
$ 3.40 PLATEA — $ 1.80 BALCON — 0.80 GALERIAS

**POLITEAMA**
HOY, PROGRAMA DOBLE, INGLES-ESPAÑOL
**O'HIGGINS**
HOY, 6 1/4 y 9.30, simultáneamente en ambos teatros, Gaumont British 1937, may., con DOUGLAS MONTGOMERY y CONSTANTE BENNETT, en el drama de amor y dolor,
EL PROFUGO
ADEMAS, extra DOBLES en "Politeama" y "O'Higgins", IMPERIO ARGENTINA en el romance hispánico de Alvarez Quintero:
MORENA CLARA
$ 3.40 PLATEA — $ 2.40 BALCON — $ 1.00 GALERIAS
Mañana en "Poli", EL JARDIN DE ALAH; mañana en "O'Higgins", SEX APPEAL.

URECO
EL MEJOR LIQUIDO PARA LIMPIAR GAMUZA
En venta en las mejores casas del ramo.
Por mayor: SANTIAGO CONCHA 1215.

INVITO A Ud. A LA GRAN INAUGURACION DEL
**Café Esplay**
BANDERA ESQUINA CATEDRAL.
donde encontrará los mejores sandwichs y pasteles, y un gran surtido de bombones, Galletas, Frutas, etc.

**LA TELA MAS FINA Y DE GUSTO**
A MITAD DE PRECIO, LA TENDRA EN:
RIQUELME 20, Casa particular.
VICHY para delantales, la mejor clase ... $ 5.90
CREA para sábanas, 160 ctms. ancho, metro ... $ 11.50
ANGORA azul y café, 160 ctms. ancho, liquidamos, a ... $ 44.80
ESPUMILLAS DE LANA, Crep escocés, Boutonné, Cuadrillé, Astrakán, Terciopelo inglés, Géneros de lana importados y nacionales de todas las fábricas del país.

La misma entidad que presentó "SEX APPEAL"
Consorcio Cinematográfico de Chile
presenta ahora.
La versión cinematográfica de la obra inolvidable de Feuillet
LA NOVELA de un JOVEN POBRE
con MARIE BELL
PIERRE FRESNAY
y EL GRAN TENOR André Baugé

MARTES BAQUEDANO

T. VICTORIA
HOY Matinée 3 P. M. Tarde, 6.30; Noche, 10.
BETTE DAVIS en
"La flecha de ORO" (mayores)
WARNER BROS. Nº 1
La más simpática de las comedias sociales de lujo presentadas hasta hoy.

HOY · SPLENDID
Selct Picture presenta: la SOBERBIA super producción de alta: INTRIGA POLITICA, DESARROLLADA EN LA FASTUOSA CORTE IMPERIAL DE LA RUSIA DE LOS ZARES (MAYORES, NO RECOMEND. PARA SRTAS.)
MATINEE 3 P.M. $3.40 y $2
ESP. 6.45 · NOCHE 10 P.M. $5. $3.40 $2
Al SERVICIO del ZAR
Con la eminente estrella de la Comedia Francesa: Vera Korene

# GUIA PROFESIONAL

## ABOGADOS

AGUSTIN BARROS JARPA, ERNESTO BARROS JARPA, HUMBERTO SILVA, Compañía 1288. N|O.

LISANDRO SANTELICES Abogado Huérfanos 1112. Teléfono 86831, de 10 a 11. 23 Jun.

GUILLERMO ANDRADE Huérfanos 1294. 8.o piso. Oficina 84. 18-jun.

ESTUDIO SERANI Abogados. Huérfanos 1294. — 8.o Piso. 8 junio

ENRIQUE OLIVA MONTANER Huérfanos 1153. Ofic. 29. 10 Jun.

SALAS ROMO HNOS. Trasladaron sus oficinas a Huérfanos 1294, 7.o piso. 30 Jun.

## MEDICOS

DOCTOR CASTAÑON Pulmón. 4-5, Agustinas N.o 1269. Edif. "LA NACION". 4.o piso. Teléf. 82222 y 61979. N|O.

Dr. WAUGH ROJAS Cirugía Aparato digestivo. Tratamiento úlceras. varicosas. Várices. Hemorroides. Miraflores 459. Tel. 82149. 7 julio

Dr. MANUEL LOSADA Traslado consultorio San Ignacio 50. Consultas: 5 a 7 2-jun.

Dr. HUMBERTO PACHECO P. Médic- Cirujano. Irarrázaval 2201. Teléfono 43282. Medicina interna, 1-3 tarde. N|O.

JIRON Niños. 2-4 San Francisco 47. — Teléfono 40474. 30 Jun.

DOCTOR A. BUSTAMANTE Homeópata. Regresó del extranjero. Consultas, Rosas 1551. Teléfono 82398 30 junio

Dra. CLARA BARRIA VIDAL Medicina interna, corazón, pulmón, hígado, riñón, etc. Consultas: 3-5. Avenida Vicuña Mackenna 662. Teléfono 63782. 16 Jun.

CHAIMOVICH Oído, nariz, garganta. Serrano 173. 30 junio

LOPEZ CORTES Médico Hospital. Piel. Venéreas. 5-9. Ahumada 71. ULTRATERMIA. 2 Jul.

Dr. DIMITSTEIN 1-4. Exclusivamente enfermedades señoras. Partos. Diatermia. Ahumada 17. 30 junio

Dr. GIANELLI Estudios Europa. Piel, Sifilografía. Vías urinarias. Catedral 1338. Teléfono 81179. Jul.—15

BEAUMONT Cirugía. Ginecología. Jefe Servicio Hospital Salvador. Merced 334. Teléf. 41367. 30 junio

RAMON BRIONES Cirugía. Ginecología. Estética. Pensionado. Santa Rosa 271. 4-6. Teléf. 64621. 20 Julio

DOCTOR RAMOS Enfermedades sangre, piel, gonorreas, várices, úlceras rebeldes. Huérfanos 1917. 2-5. 30 junio

Dr. KRUMBACH Especializado Alemania. Señoras. Impotencia. Venéreas. Urinarias. 4-6. Delicias 870. 7—Ag.

Dr. GORGEWSKY Rayos X. Estómago, Hígado Broncopulmonares, Diabetes 2-6 Brasil 39. 30 junio

A. WAISSBLUTH Especialidad: corazón, pulmón. Rayos X, estómago sífilis. Delicias 2294. 3.30-6.30. Teléf: 60093. 11 junio

DOCTORA ARMIDA ZEPEDA Ultratermia 2 - 6 Sto. Domingo 504. 14-agost.

Dr. ERNANI PARODI Piel-Sífilis. Venéreas. 2-6. Prat 62. Teléfono 74621. 20 Agost.

CLINICA PIEL, VENEREAS Dr. Sylvester. Santo Domingo 1523. Teléfono 89622. Consultas: 2-8. 30 Jun.

WAISSBLUTH. Corazón, pulmón, estómago, hígado. Puente 622 - 64177. 30 Jun.

ULTRATERMIA Instituto de Asistencia Médica. Compañía 1447 8 Jun.

WEHRHAHN Especializado Alemania. Estómago, intestino, hígado, vesícula. Rayos X. Radiografías. San Isidro 87-A, 3-5. 16 Novbre.

CASTAÑEDA IGLESIAS Ex médico residente Hospital Niños. — Compañía 1851. 20 junio

Dr. ROJAS NARVAEZ Cirugía. Urinarias, Sífilis. Merced 3?7. 6 a 8. Tel. 74965-61181. 30 Jul.

ULTRATERMIA Precios módicos. Ahumada 35. 6 Jun.

Dr. MARTINI Corazón, pulmón, estómago, hígado, sífiles. Rayos X.—1-5. San Isidro 245. 17 Jun.

DOCTORA BEHM Señoras. Diatermia. Consultas 11-12 y 1-5.—Claras 663 24 junio

DOCTOR GRUNWALD Oídos, nariz, garganta. Estado 360. 2 1|2-4. Teléfonos 67650-61900 30 junio

DR. RATINOFF Asma. Corazón, broncopulmonares, tuberculosis. Rayos X. Manuel Rodríguez 764. Teléfono 84639 25 junio

DOCTOR MUHM Garganta, nariz, oídos. Lunes, miércoles, viernes. 3 1|2-6. Compañía 1556. 27 Jun.

Dr. BRUNA Cirugía. Moneda 1035. 1 1|2 - 3. Teléfono 62800. 28 Jun.

DOCTORA ARMIDA ZEPEDA Ultratermia 2 - 6 Sto. Domingo 504. — Tel. 88912. 14 Agost.

Dr. ZAMORA Estómago, intestinos, hígado. 2-4 Domicilio, Marín 48. 4-6 San Francisco 47. 30 Jn.

DOCTOR OMAR SANTAPAU Especialidad vías urinarias, riñón, vejiga. Rosas 910. — Teléfono 86024. 30 My. 1938

Dr. GUILLERMO GALAN Enfermedades de señoras. Estados Unidos 375 Consultas 5-7. 30 Jn.

Dr. PAREDES Especialidad señoras. Ginecología. Cirugía. Brasil 47.— 2 - 5. 1.o Sep.

DOCTOR KAPLAN Enfermedades nerviosas. Brasil 117. Teléfono 86536, 5-7. 1.o Jul.

Dr. VICTOR OPAZO Av. España 471. Teléf. 63238. —3 a 4. 4 Jun.

JULIO APARICIO PONS. Compañía 1288. 30 Jun.

L. GMO. EADE PEREDA Abogado. Anticipa dinero defensas, compra derechos litigiosos. Santo Domingo 975. 16 Jun.

## OCULISTAS

Dr. VICUÑA Consultas. 4 a 6. Dieciocho 309. Teléfono 64895. 19 julio

## OPTICOS

OPTICA HERRMANN Estado 40 Instituto especialista en anteojos. 18-jun.

## DENTISTAS

DR. URIZAR BAWDEN Especialidad cirugía y radiografías dentales. Huérfanos 801. 2.o piso. Ofic. 10. Teléf. 81046. 30-jun.

Dr. VALENZUELA LABBE Dentista. Cirugía. Dentistic- general. Consultas: 9-12 y 2-6. Monjitas 299. Teléfono 88068. 21 Jul.

FRANCISCO ROMERO Dentista Puentes, planchas últimos sistemas. Pedir presupuestos. Rosas 910.— Teléf. 67057. 25 Jul.

Dr. VALENCIA COURBIS Cirujano-Dentista Trasladóse a Estado 42. 6.o piso, departamento 604 (Ascensor) De 2-7 5-jun.

JULIO FLORES M. Consultas gratis, facilidades de pago. Puente 557. 30 Jn.

DENTADURAS ARTIFICIALES Adherencia completa, último sistema. Extraciones indoloras. Radiografías. ¿sufre usted ciática, jaquecas, reumatismo? Consulte dentista Ureta Cienfuegos. Merced 632. 30 Jun.

DOCTOR BOLTON Dentista. Procedimientos modernos. Agustinas 1612. Teléfono 87989. Consultas: 10 a 12 y 3 a 5. 30 Jun.

INSTITUTO DE PIORREA Estudios en Europa Clemente Lizana, Antonio Monserrat. Ayudantes Clínica Piorrea. Escuela Dental. Compañía 1048, 5.o piso. Dep. A. Consultas de 2 a 4. Teléfono 83865. 28 Jul.

SALAZAR ROIJERS Regresó Estudios Europa. Trabajos en horas. Moneda 821. Consultas: 3 - 7. 23 Jun.

JORGE VILLASECA M. 13 años Prof. Escuela Dental. Estudios EE. UU. 1912-1926.— Monjitas 786. Teléf. 60950. 25—Jul.

Dr. MIGUEL CONCHA Dentaduras artificiales Ultimos sistemas Ahumada 11—Teléfono 85428. 7 agosto

Dr. HECTOR PACHECO PIZARRO Cirujano-Dentista Trabajos rápidos y extraccio. nes difíciles. Consultas: 3 a 8. Agustinas 1269. 4.o piso. Teléfonos 82222 y 61901. N|O.

ALEJANDRO VALENZUELA DIAZ Central 16, 5.o piso. Teléfono 82928. Dentística general. Extracciones. 3 Jun.

ARTEMIO BARRIENTOS Ahumada 71. Consultas 9-1, 3-8. Teléfono 80645. 19 Jun.

DR. AGUILERA FLORES Dentista Atención diaria, niños y adultos 9 a 12, 2 a 8. Providencia 2040. Teléfono 42615. 30 Jun.

## MECANICOS DENTALES

PLANCHAS DENTALES Composturas ultrarrápidas. 15 pesos. Delicias 179. Teléf. 87537. 17 Jun.

LABORATORIO VERGARA Mecánica dental. Composturas rápidas. San Francisco 450. Teléfono 84793. 19 Jun.

JULIO TOLEDO Dentaduras (planchas) Composturas en dos horas Estado 15 30 Jn.

## MEDICOS VETERINARIOS

M. G. MABILAIS Doctor en Veterinaria. Lord Cochrane 116. Teléf. 88153. Consultas 2 a 5. 4 Jun.

## PRACTICANTES

ARAYA Tratamientos venéreas, curaciones, inyecciones, llamados domicilio. Lastra 613, Recoleta. Teléf. 60832. 17 Jun.

ESCOBAR Urinarias, venéreas, inyecciones, diatermia. Atención 8-1 y 3-9. San Antonio 281. 18 junio

DIOGENES CERDA Cirugía menor, curaciones venéreas, inyecciones. Jofré 273, 5 a 8. 9 junio

O. REYES Vías urinarias. Sífilis. Inyecciones. Curaciones en general. Arturo Prat 763. Teléfono 87414. 14 Jun.

SOTTOLICHIO 20 años práctica, urinarias, venéreas, inyecciones, curaciones. 11-1; 6 1|2-9. Mapocho 2776. 16 Jun.

18 AÑOS PRACTICA VENEREAS Tratamientos, curaciones.—San Pablo 1438. Todo el día. 17 Jun.

## PEDICUROS

CONTRERAS y MARY Pedicuros-Cirujanos Estado 260. Oficina 102, Entrepiso. Teléfono 84552. 3 junio

DR. RIQUELME Pedicuro-científico Toda clase enfermedades pies. Pasaje Matte 65. Teléfono 81516 26 junio

SIMON Y GEMES Pedicuros-Cirujanos. ¡Pida hora! Teléfono 88947. Huérfanos 930, altos Teatro Central, 4.o piso 42. 9-jun.

COLOMER Pedicuro - Cirujano. Titulado Europa. Especialista enfermedades pies. Ahumada 354 Teléfono 85624. 7 Jun.

## POLICLINICOS

LABORATORIO Bascuñán 627. Exámenes sangre, diez pesos; orina, cinco; curaciones, cirugía. Venéreas. Inyecciones. Diatermia. Radiografía. Dentistas. 15 Jun.

## MASAJISTAS

GABINETE DE MASAJE MEDICO Consulta (médico), 2 a 4. Tratamiento: 9-1? — 2 6. Santo Domingo 2009. Tel. 62967. 10 junio

## MATRONAS

SEÑORA VICENTINI Pensionistas, partos. Atención esmerada. Primerizas. — Larga práctica. Avda. Macul 980. Teléfono 43304. 23-jul.

ROSA DE GARCIA Ex jefa Maternidades. Atención médica. Coquimbo 930. 15 junio

H. IZQUIERDO S. Partos. Atención esmerada. Riquelme 741. Teléfono 86576. 4 Jul.

CARMELA TORO Teléfono 85843. Matucana 640. 15 junio

BLANCA FISHER Matrona Trasladóse Molina 137. Consultas 2 a 7. 3-jun.

CELIA JIMENEZ Catedral 2950, teléfono 88395. 9 Junio.

ANA VARGAS BARRERA Ginecologista Unión Americana 627. Teléfono 64237. 2 Set.

SARA ZABALA Ginecologista Jefa Hospital Barros Luco Arturo Prat 2018. 2 Jul.

CELSA GUERRA REYES Partos. Trastornos Periódicos. Tratamientos por técnicas modernas. Casos urgentes. Prescripción médica. Pinto 1376. Teléfono 67694 23 Jun.

ELCIRA GODOY DE CONTRERAS Partos, suturas, tratamientos. Av. Vicuña Mackenna 584. 7 Jn.

AIDA AZAGRA Recibe pensionistas. Catedral 2227. Teléfono N.o 82524. 11 Jun.

BLANCA E. BARRA Ginecologista Enfermas pensionistas. Consultas gratis, 2 5. Arturo Prat 1078. 11 Jun.

ANA MORA P. San Antonio 781 A. Departamento 1. Teléfono 74894 11-Jn.

SEÑORA MORAL Embarazos normales o patológicos, suturas, casos urgentes. General Mackenna 1038. Departamento 1. Teléfono 63684. (No hay plancha). 27 Jn.

SARA AGUILERA DE SOTO Atiendo enfermas. Consultas gratis. Vicuña Mackenna 98. 27 Jn.

NAVEAS PEREZ San Diego 357 Embarazos, partos, tratamientos, suturas, atención permanente. Recibe pensionistas. 24 Jn.

Sra. BURGOS ESQUIVEL Embarazos, toda época. Bellavista 353. próximo Recoleta. 24 Jn.

BLANCA PINEDA Ex Jefe Maternidad Recibe pensionistas. Consultas gratis, San Diego 267. 24 Jn.

LIDIA ALFARO Recibe pensionistas enfermas en tratamiento o espera de hospitalizarse. Unión Americana 158.—Tel. ... 24 Jn.

## CONTADORES

LUIS O. BOSCHANER SANTANDER HECTOR GUERRERO GONZALEZ Contadores Públicos Autorizados. Ofrecen sus servicios profesionales. Atención esmerada. Peritaje. Técnicos en Legislación Tributaria y Social. Contabilidad en general. Operaciones Bursátiles, New York 52, 5.o piso, oficina N.o 2. Teléfono 84751-... Casilla 1218. 12 Jn.

## Llamados de urgencia

Asistencia Pública. San Francisco 80. teléfono 28: Posta N.o 2 de la Asistencia. Maule esquina de Chiloé. teléfono 85498: Posta N.o 3. de la Asistencia. Chacabuco esquina de Compañía teléfono 83333: Asistencia Pública de Ñuñoa Villaseca esquina de Irarrázaval teléfono 43360; Oficines y médicos de turno. 43363: Asistencia Pública de San Miguel Avenida San Miguel 1917 teléfono 61542: Asistencia Pública de Providencia Manuel Montt 803 teléfono 89953: Prefectura de Carabineros Moneda esquina de Morandé, teléfono 28: Bombas 25: Prefectura de Investigaciones Teatinos esquina de General Mackenna, teléfono 82216:

## Turno de Farmacias

DEL 29 DE MAYO AL 5 DE JUNIO

Gómez, Catedral 2201; Andacollo, Mapocho 2309; Arica, General Velásquez 407; Indiana, San Pablo 4941; Popular, San Pablo 3857; Agustinas, Agustinas - Riquelme; Imperio, Estado 231; Pardo, Chacabuco 64; Sud-América, S. Pablo 918; Bulnes, Borgoño 311, P. B., R.; Cruz Blanca, Avenida Ossa 53; Rozzi, Providencia 1369; San José, P. L. Cuadra 780; Centenario, Recoleta 2298; Arlegui, Independencia 1671; Imperial, Vivaceta 2602; Santa Elena, N. de Matte 332; Colón, Colón 1680; Gallardo, Recoleta 395; Seminario, Seminario 101; Ñuñoa, Irarrázaval 1286; Purísima, Purísima 145; Bruselas, San Diego 484; Esmeralda, San Diego 901; La Nación, S. Bolívar 298; Valenzuela, V. Mackenna 1198; Orión, Franklin 448; Galas o. M. Montt-San Alfonso; Alhambra, Lira 701; Central, G. Avenida 6321; El Llano, Gran Avenida 3468; Andes, Gran Avenida 8934; Rojas, Bascuñán 1500; Alemana, San Diego 2002.

## 37) PROPIEDADES VENDEN

Casas, Sitios y Chalets

¡¡PROPIEDADES DE RENTA!! $ 350,000. San Diego, llegar Diez de Julio. $ 210,000 Rosales, llegar Dieciocho, $ 260,000 Avenida Vicuña Mackenna, esq. Avenida Matta. Lloyd Gac de Crédito. Huérfanos 1270. 17 Jun.

¡¡¡EMPLEADOS PARTICULARES!!! Terrenos: $ 9, 10, 20 y 25 metros. Gran Avenida, $ 23.100. Gay llegar Avda. España, $ 28,100, Ñuñoa, cerca Plaza. Lloyd Gac de Crédito, Huérfanos 1270. 17 Jun.

## 38) QUINTAS, CHACRAS Y FUNDOS

200,000 CHACRA A LAS PUERtas de Santiago vendo o permuto. Avenida España 338. 2 junio

URGENTEMENTE, VENDO quinta 17,800 m2, parte viñas y árboles frutales. Buena casa habitación, gallineros, etc. Clima inmejorable para pulmón. Tratar dueño: Pedro Montt 320. Peñablanca. 7 jun.

## 39) PRODUCTOS MEDICINALES Y DROGAS

¡¡GONORREAS RECIENTES!! antiguas, rebeldes, estrecheces urinarias, dolores vejiga, curan "Glóbulos Pérsicos". Base: Cubeba, hexametilentetramina. 8-jun.

¡AGOTAMIENTO NERVIOSO! Decaimiento físico, cerebro cansado, falta sueño, pérdida memoria, debilitamiento sexual. Tónico reconstituyente "Cerebrol". Bases: Fósforo, fierro, calcio. 8-jun.

CRUZADA ANTIVENEREA
STOP!
STOP!
PROFILACTICO STOP PRO RAZA CHILENA
12 junio

LA DEBILIDAD SEXUAL YA no es problema de gravedad. Use "BISMOLAN", a base de las últimas experiencias científicas. Pida boticas. 21 junio

SARNA, ECZEMA, ESPINILLAS, úlceras, heridas infectadas, sanan rápidamente con "Ungüento Max", 0.60 y $ 2. Base: naftol beta. 1.o Julio

IMPOTENCIA, HOMBRES, débiles, mujeres pálidas, anémicas, su gran tónico "Energiol", eficaz, rápido, seguro. Frasco $ 9. Base: manganeso, fósforo, asimilable. 1.o Julio

¡SEGUROL! CORTA LA FIEbre, adultos: 3 tabletas al día; niños, media tableta. Base: salicilacético. 1.o Julio

14-jun.

## 39) PRODUCTOS MEDICINALES Y DROGAS

VIAS URINARIAS, LIMPIAS Y sanas con "Glóbulos Kaddé", contra gonorreas, cistitis, ardor al orinar. Comience su mejoría hoy. Frasco, $ 7.80. Base: uritona, cubeba. 1.o Julio

SEÑORA O CABALLERO, ¿SUfre Ud. de reumatismo? Mejoría rápida. Remedio infalible. Lastra 1359. 8 Jn.

## 40) PRESTAMOS, ACCIONES, BONOS Y SOCIOS

PERMANENTES. ANTICIPAmos fondos sobre arriendos. Asociación Propietarios. . Compañía 1264. 6 Julio.

DINERO PARA HIPOTECAS, siempre disponible, desde 10.000 pesos. ¡Capitalistas! Ofrece las mejores garantías. Oficina Propiedades. Jorge Cristi Salamanca. Morandé 291. 5 Jnio.

FACILITO DINERO RAPIDAmente con entrega muebles, mercaderías, automóviles, pianos, radios, fianzas comerciales, hipotecarias. Compañía 1264, oficina 8. 4 Jun.

OFREZCO DINERO EN HIPOtecas, distintas partidas. "ENS". Huérfanos 1235. 4-jun.

VENDEDOR PEDIDOS DIRECtos aporte 6,000, asociaría. Casilla 4102. 4 junio

NECESITO SOCIO CAPITALISta, negocio establecido, triplicar capital. Monjitas 857. 3 Jnio.

ALMACEN IMPERIO, MUY central, acreditado, muy buena venta y buenas ganancias, necesita socio con 20,000 para darle mayor impulso. Espléndida oportunidad para ganar dinero, pues es casa antigua y muy acreditada en diversos ramos. Diez de Julio 94-96. 3 Jn.

$ 50,000, OFREZCO TOTAL O partidas en colocación, garantida, produzca utilidad satisfactoria. Casilla 756. 5 jun.

PRESTO 3,000, GARANTIA HIpotecaria, 2-6. Vásquez 467. 3 jun.

NECESITO 1,600, INTERES 200. garantía muebles. Correo Central H. H. H. 3 jun.

DESCONTAMOS LETRAS DE primera clase a industriales y comerciantes establecidos, con informes bancarios. Nueva York 17, 3.er piso, oficina 4. 7 Jn.

## 41) PROPUESTAS PUBLICAS y PARTICULARES

PROPUESTAS PUBLICAS. — Llámase a propuestas públicas para proveer de pan a los Casinos de Suboficiales y tropa de la Escuela de Carabineros. Las propuestas serán recibidas hasta el día 5 de junio, a las 10 horas, en la Mayoría de Administración de la Escuela de Carabineros. 3 Jun.

## 42) PERSONAS BUSCADAS

CARMELA SANCHEZ DE MUñoz, domiciliada en Olivos 698, desea saber de su hijo Manuel Jesús Muñoz Sánchez, del cual no sabe hace más de 13 años. 4-Jun.

## 42) PERSONAS BUSCADAS

DESEO SABER DE PEDRO Peña, su compadre José Ramírez. Dirigirse por escrito a Maule número 920. 8 junio

JOSEFINA LADRON DE GUEvara necesita saber urgentemente de su hijo Ramón Segundo Castro Guevara. No tiene noticias de él desde 1914. Datos sobre su paradero al Correo Central. Se implora a las almas caritativas. N|O.

A LA PERSONA QUE TENGA noticias de Miguel Encalada, modelista en calzado, se le ruega dirigirse a Alejandro Galaz, Erasmo Escala 3224. 5 Jun.

## 44) RADIOS, PIANOS, FONOGRAFOS Y OTROS

CASA ALEMANA GUSTAVO Rau, regios pianos, las mejores ocasiones. (Recibe composturas). Echaurren 51. 7 junio

BOBINAS "B.Y.E.". PARLAN tes resistencias, transformadores, etc. Importación directa, Central Electric. Calle Nueva York 63. 18-jun.

GRATIS EN SU PRESENCIA, arreglamos su radio pagándonos solamente repuestos, con técnicos (no por prácticos) Radios Emerson 1937, con grandes facilidades. Alfonso Salinas. San Pablo 1226. Teléfono 89023. 13-jun.

¡¡¡RADIOS CON FACILIDAdes pago!!! Modernos receptores ambas corrientes desde $ 900. ¡Visítenos! Pasaje Matte 81, entrepiso, oficina 7. 4 junio

$ 250, RADIO ALTERNA, OTRA continua, ambas funcionando. Alameda 540-E. 3 junio

$ 500, POTENTE RADIO ALterna. Alameda 540-E. 3 junio

$ 650, RADIO PILOT CONTItua. Alameda 540-E. 3 junio

RADIOS R. C. A. VICTOR, ULtimos modelos. Diagonal. Pasaje Matte 81, oficina 6, entre piso. 4-jun.

PIANO REGIO ARRIENDASE, véndese. Catedral 2226. 5 junio

REGIA GUITARRA ESPAÑOla Soto y Solares, vendo ocasión: Tocornal 469. 3 Jun.

PIANO ESTUDIO, VENDO: Recoleta 2275. 4 Jun.

RADIO STROMBERG CARLson corriente alterna, onda corta, compro contado: Catedral 1739, Teléfono 87391. 3 Jun.

RADIO PARA AUTO, BARATIsima, vendo, Manzano 537, por Domínica. 5 Jnio.

$ 150 VENDO VICTROLA R. Otone, flamante, con 6 discos. Buena guitarra $ 25. Castro 409. 4 junio

INSTALACION PELUQUERIA, cigarrería, vendo. San Alfonso 43. 4 junio

¡¡¡LIQUIDAMOS!!! VICTROlas Victor ortofónicas, portátiles, muebles, discos óperas clásicas, completas. San Diego 835. 5 Jn.

$ 900!!! RADIO R. C. A. VICTOR corriente alterna, 6 tubos. Santa Filomena 143. 4 Jn.

750, RADIO VOZ AZUL, CUALquier corriente, vendo. Cumming 77. 7 jun.

"SALA BACH", PIANOS COla, Verticales modernos. ¡¡Grandes ocasiones!! Teléfono 87391. Catedral 1739. 11 Jun.

## 47) CITACIONES Y NOTIFICACIONES

SINDICATO PROFESIONAL DE Molineros, Eligió directores a: Alberto Quilobrán, Fernando Guajardo, Francisco Marchanti, José García y Luis Rozas. 3 Jn.

HABIENDO COMPRADO EL negocio de abarrotes, de don Luis Muggioli, no respondo por cuentas pasado tres días. José Plancic, Rogelio Ugarte 1699. 3 jun.

EL 27 DE MAYO DE 1937, EL Sindicato Profesional de Empleados de la Soc. Imprenta y Lito. Universo, ante el Inspector del Trabajo, señor Carlos Espinoza, eligió la siguiente mesa directiva: Presidente, Mario Tiozzo; secretario, Héctor Abasolo; tesorero, Waldo Ríos; directores: Guillermo Campos y Guillermo Koppe.— El Secretario. 5 jun.

HABIENDOSE EXTRAVIADO póliza 406597 emitida por Compañía Seguros Sud América, sobre vida de Fernando Rodríguez Bravo, queda nula y sin valor por haberse avisado a la Compañía. 3 jun.

## 48) TALLERES Y COMPOSTURAS

MAESTRO MARCOS, ESPEcialista en calzado ortopédico: Esmeralda 834. 15 junio

## 50) ARTICULOS SANITARIOS

EXCUSADOS, LAVATORIOS, califonts, baños, cañerías, ocasión vende. Manuel Montt 2852 18-jun.

¡BAÑOS AMERICANOS! $ 140. ¡Califonts leña! $ 180. Calentadores gas $ 250. Lavaplatos $ 28. Basureros $ 12. Fábrica, Delicias 2350, teléfono 67433. 12 junio

BAÑOS ENLOZADOS, MOdernos, $ 580, silenciosos, $ 420. Lavatorios, Bidets, Califonts Lavaplatos, mesas cocina. Delicias 2218. 17 Jun.

## 53) FOTOGRAFIA y CINE

FOTOGRAFIA VERA. SAN ANtonio 560. 16 jun.

## 54) JUDICIALES

CUARTO JUZGADO AMPLIO AUto veintiuno abril último, concediendo también posesión efectiva herencia Eusebio Herrera Lara a María, Marta y Berta Herrera Sosa.— Puyó, secretario. 3 Junio.

NOTIFICACION: EN EXPEDIENte 74064 del Primer Juzgado Civil de Mayor Cuantía, caratulado: "Instituto de Crédito Industrial con Izquierdo H. Samuel", ejecutivo, comparece don Alberto Gómez del Fierro, empleado, Huérfanos 1234, en su calidad de Presidente del Instituto de Crédito Industrial, sociedad anónima del mismo domicilio, y en su representación, entablando demanda ejecutiva en contra de don Samuel Izquierdo Huneeus, industrial, domiciliado en calle Lira 72, de esta ciudad, pidiendo acogerla en definitiva, en virtud de que la deuda es líquida y actualmente exigible y de acuerdo con el N.o 7 del artículo 456 del Código de Procedimiento Civil y 21 y siguientes de la Ley 5687 sobre prenda industrial, y ordenar se despache en contra del señor Izquierdo mandamiento de embargo, hasta por la suma de $ 6.000.00, intereses y costas.— Funda su acción en el mútuo otorgado ante el Notario de este departamento, Manuel Gaete Fagalde, con fecha 8 de septiembre de 1936.— En el primer otrosí, designa bienes para la traba de embargo; en el segundo, propone depositario; en el tercero, designación de domicilio, bajo apercibimiento; en el cuarto, devolución de documentos y en el quinto, poder.— El Juzgado proveyó: "Santiago, abril 30 de 1937.— A lo principal, despáchese; al primer, segundo y quinto otrosíes, téngase presente; y al tercero y cuarto, como se pide, debiendo dejarse copia del documento.— Papel de $ 3, N.o 74034. —Armando Vergara.— Puelma, secretario, — Posteriormente, don Fermín Donoso, por el referido Instituto solicitó notificación por avisos para notificar la demanda y su proveído a don Samuel Izquierdo Huneeus, debiendo extractarse los avisos, y el Juzgado proveyó: "Santiago, mayo 18 de 1937. —Con el mérito de la diligencia de fojas una vuelta del cuaderno de apremio, ha lugar a la notificación en la forma solicitada, debiendo hacerse por medio de tres publicaciones en los diarios "LA NACION" y "La Aurora", sin perjuicio de la correspondiente en el "Diario Oficial".— J. Miguel Barrientos.— Puelma, secretario.— En consecuencia, notifico la demanda ejecutiva y su proveído y la resolución anterior a don Samuel Izquierdo Huneeus, ya individualizado y con el mandamiento despachado lo doy por requerido de pago por la cantidad de 6.600 pesos, intereses y costas, haciéndole saber que tiene cuatro días hábiles para oponer excepciones.- Puelma, secretario. 3 Junio.

POR RESOLUCION CUARTO JUZgado Civil, concedióse posesión efectiva herencias intestadas de José María Aguila y Eleuteria Gallardo, a su hijo don Javier Aguila Gallardo. 5 Jun.

EXTRACTO.— "POR ESCRItura de hoy ante mí, los señores Luis y Carlos Hugo Grice, comerciantes, de este domicilio, han prorrogado la sociedad "Hugo Hermanos", que formaron por escritura de fecha veintisiete de junio de mil novecientos treinta y cinco, ante el notario don Abraham del Río, para explotar el Molino de Puente Alto, quedando vigentes todas las cláusulas de la referida escritura. La prórroga es por dos años, a contar desde el veintisiete de junio del presente año. Santiago, 18 de mayo de 1937.— Pedro N. Cruz, notario". 3-J.

SOCIEDAD "FERNANDEZ HERmanos Limitada".— Fs. 495.— En Santiago de Chile, el veintiocho de mayo de mil novecientos treinta y siete, ante mí, Jorge Maira Castelln, Notario y Conservador de Minas de este Departamento, y los testigos cuyos nombres al final se expresarán, comparecieron: don Hernán Fernández Provoste, calle Lira número trescientos cincuenta y seis; y don Mario Fernández Provoste, calle Almirante Grau número cero cuarenta y dos, ambos chilenos, casados, industriales, de este domicilio, mayores de edad, a quienes conozco y expusieron: Primero. — Los comparecientes constituyen una sociedad comercial de responsabilidad limitada, de acuerdo con la ley tres mil novecientos diez y ocho y cuyos socios responderán sólo hasta el monto de sus aportes.— Segundo.— La razón social será "Fernández Hermanos Limitada", cuyo uso, así como la administración de la Sociedad, lo tendrán conjuntamente ambos socios. — Tercero.— El capital social será la suma de ciento treinta mil pesos, aportados: Don Hernán Fernández, treinta mil pesos en maquinarias y treinta y cinco mil pesos en dinero efectivo; y don Mario Fernández, sesenta y cinco mil pesos en dinero efectivo.— Cuarto.— La Sociedad tendrá por objeto explotar el negocio de la Curtiembre "El Aguila", ubicado en esta ciudad, Avenida Milán número mil cuatrocientos sesenta y tres, y efectuar cualquier otro negocio en que los socios estén de acuerdo.— Quinto.— Se efectuará, por lo menos, un balance anual.— Sexto.— La Sociedad podrá disolverse anticipadamente cuando se comprueben pérdidas de un treinta por ciento o más del capital social.— Séptimo.— Para sus gastos personales ambos socios podrán retirar, mensualmente, hasta mil quinientos pesos cada uno. —Octavo.— La Sociedad empezará sus operaciones el primero de junio de este año y se pacta por el término de tres años.— La Sociedad se entenderá subsistir automáticamente por otros tres años y así, sucesivamente, en caso de que tres meses antes de su expiración los socios no expusieren sus deseos de ponerle fin.— Noveno.— Las dificultades que se susciten entre los socios durante la Sociedad o con motivo de su liquidación o disolución, serán resueltas como arbitrador en única instancia y sin ulterior recurso, por la persona que de común acuerdo designen las partes o el Juez competente en caso de desacuerdo.— Décimo.— El domicilio de la Sociedad y el de los socios, para los efectos de este contrato, será esta ciudad.— Se faculta al portador de copia autorizada para realizar los trámites de legalización de la Sociedad. En comprobante firman, previa lectura, con los testigos don Luis Cárcamo Camus y don Ernesto Arenas Rojo.— Se dió copia habiéndose pagado en la matriz el impuesto de doscientos sesenta pesos y, además, se pagó el impuesto Notarial. Doy fe. — Hernán Fernández. — Mario Fernández P.— Luis Cárcamo C.— E. Arenas R.— Jorge Maira C.— Concuerda con su matriz. —Santiago, veintiocho de mayo de mil novecientos treinta y siete.— Jorge Maira C. 5 Junio.

NOTIFICACION: EN EXPEDIENte 73998 del Primer Juzgado Civil de Mayor Cuantía, caratulado: "Instituto de Crédito Industrial con Sánchez José y otro", comparece don Alberto Gómez del Fierro, empleado, Huérfanos 1234, en su calidad de Presidente del Instituto de Crédito Industrial, sociedad anónima del mismo domicilio, entablando demanda ejecutiva en contra de don José Sánchez Barrios, industrial, domiciliado en calle San Mauricio 5662, de esta ciudad y de don Manuel Ugarte Rendón, comerciante, domiciliado en Avenida O'Higgins 925 de esta ciudad, como fiador y codeudor solidario del señor Sánchez; pide que se acoja en definitiva y ordenar se despache en contra de ellos mandamiento de embargo hasta por la suma de $ 6.412.32, a que se encuentran reducidas actualmente las deudas, más intereses y costas.— Funda la acción en las escrituras públicas de fecha 20 de noviembre de 1934 y 15 de febrero de 1936, otorgadas ante los Notarios Manuel Gaete y César Jiménez, suplente éste último del titular Manuel Gaete, respectivamente.— En el primer otrosí, designa bienes para la traba de embargo; en el segundo, propone depositario; en el tercero, designación de domicilio, bajo apercibimiento; en el cuarto, devolución de documentos y en el quinto, poder.— El Juzgado proveyó: "Santiago, abril 24 de 1937. A lo principal, despáchese; al primer, segundo y quinto otrosíes, téngase presente; al tercer otrosí, como se pide, debiendo hacerse la designación de domicilio dentro del término de emplazamiento; al cuarto otrosí, como se pide, dejándose copia.— Papel de $ 3. N.o 73998.— Por el 1.er Juzgado: J. Manuel Alinarza. —Puelma, secretario. —Posteriormente don Fermín Donoso, por el referido Instituto, solicitó notificación por avisos de la demanda y su proveído a don José Sánchez Barrios, y el Juzgado proveyó: "Santiago, mayo 18 de 1937.— Con el mérito de la diligencia de fojas once, ha lugar a la notificación en la forma pedida, debiendo hacerse por medio de tres publicaciones en los diarios "LA NACION" y "La Aurora", sin perjuicio de la correspondiente en el "Diario Oficial".— J. Miguel Barrientos. — Puelma, secretario. — En consecuencia, notifico la demanda ejecutiva y su proveído y la resolución anterior, a don José Sánchez Barrios, ya individualizado y con el mandamiento despachado lo doy por requerido de pago por la cantidad de $ 6.412,32, intereses y costas, haciéndole saber que tiene cuatro días hábiles para oponer excepciones. Puelma, secretario. 3 Junio.

CAJA DE CREDITO HIPOTECArio.—Remate Judicial. — El 25 de junio de 1937, a las 15 horas, se rematará ante el 5.o Juzgado Civil de Mayor Cuantía de Santiago, la propiedad N.os 737 a 743 de la Av. Chile de la ciudad de Santiago. Mínimum: $ 60.000, que se pagará: a) con $ 34,999.60 saldo de una obligación a favor de la Caja Hipotecaria; b) con $ 15,000 al contado y c) con el resto por mitades a seis meses y un año plazo al 7 o|o de interés anual. Bases y antecedentes en la secretaría del 5.o Juzgado Civil de Mayor Cuantía de Santiago. —Juicio Caja con Henríquez. — Títulos en el archivo de la Caja Hipotecaria. — Boleta por el 10 o|o del mínimun.— El secretario. 4 Junio

POR RESOLUCION PRIMER Juzgado Civil, concedióse posesión efectiva herencia intestada de don Manuel Antonio Bruna Valenzuela, a sus hermanos Víctor, Guillermo, Orfilia, Adolfo, Carmen, Luisa y Augusto Bruna Valenzuela. 3 Jn.

RESOLUCION 4.o JUZGADO CIvil, concedió posesión efectiva herencia de Lucía Hernández López a Juan Andrés y María Celina Hernández López. Se tramita conformidad ley 5427.— El secretario. 3 Junio.

POSESION EFECTIVA.— POR AUto Primer Juzgado, 14 de mayo, se concedió posesión efectiva herencia Eloísa Durán de Quintana a Luis Quintana Durán. 3 Junio.

MODIFICACION DE SOCIEDAD Y aumento de capital. — Sociedad "Dallmer y Compañía Limitada". —En Santiago de Chile, a veinte de mayo de mil novecientos treinta y siete, ante mí, Jorge Gaete Rojas, Notario Público y testigos cuyos nombres al final se consignan, comparecieron: don Rodolfo Schenk Fischer suizo, viudo, comerciante, domiciliado en calle Dardignac número ciento ochenta y cinco; don Kurt Dallmer Burghardt, alemán, casado, comerciante, domiciliado en Avenida Constanza número doscientos cincuenta y cuatro, y don Ewaldo Mueller Pommerenke, alemán, casado, comerciante, domiciliado en calle Carmen Silva número doscientos ochenta y seis; todos los comparecientes mayores de edad, a quienes conozco y expusieron: Que vienen en modificar algunas de las estipulaciones de la escritura constitutiva de la Sociedad "Dallmer y Compañía Limitada" que subscribieron en esta ciudad, ante el notario don Pedro Cuevas, con fecha veinticinco de mayo de mil novecientos treinta y seis, en la siguiente forma: A) El capital inicial de doscientos mil pesos, se eleva en veinte mil pesos más, que el socio don Ewaldo Mueller aporta en dinero efectivo y que ganará intereses a razón del ocho por ciento anual. B) Se aclara lo relativo al uso de la razón social y la administración de la Sociedad, dejando establecido que uno y otro corresponderán a cada uno de los socios indistintamente y no los tres en conjunto como pudiera estimarse por los términos del contrato principal, y C) Se modifica la distribución de utilidades y pérdidas asignándose el cuarenta y dos por ciento para el señor Schenk; otro cuarenta y dos por ciento al señor Dallmer y el dieciséis por ciento restante para el señor Mueller a contar desde el día primero de marzo del año en curso.— Quedan vigentes las demás estipulaciones del contrato principal en cuanto no fueren contrarias a la presente escritura.— En comprobante firman, previa lectura. — Fueron testigos don Manuel Romo Vargas y don Carlos Cohl Lizana, de este domicilio, calle Nataniel número ciento cuarenta y uno y calle Coquimbo número cuatrocientos ochenta y cuatro, respectivamente de esta ciudad.— Di primera copia.— Se pagó al márgen del presente Registro la suma de cuarenta y cinco pesos por impuesto de estampillas.— Doy fe.— Rodolfo Schenk.— Kurt Dallmer.— E. Mueller P.— M. Romo V.— Carlos Cohl L.— Jorge Gaete R. Notario. 5 Junio.

QUINTO JUZGADO CIVIL.— Posesión efectiva de doña Cecilia Baxter Hathaway. Concedióse a doña Yolanda Olivares de ..., Gioconda Olivares de Venegas, Alfredo, Elsa Aída y Alicia Olivares Baxter, la posesión efectiva quedada al fallecimiento de doña Cristina Baxter Hathaway, sin perjuicio derechos cónyuge sobreviviente.— Practicaré inventario solemne el día cinco, nueve horas, en mi secretaría. Castro. 3 Junio.

REMATE.— 5.o JUZGADO Civil rematará el 19 del presente, a las 10 horas, el fundo denominado "El Quillay", ubicado en Paredones, departamento de Santa Cruz, por el mínimum de $ 34.000. Bases y antecedentes Secretaría del Juzgado, juicio "González Miguel con Trala Adela".— Secretario. 4 Jn.

CONSEJO DE DEFENSA FISCAL.— El Primer Juzgado Civil de Santiago, por auto de 7 de mayo de 1937, ha concedido al Fisco, con beneficio de inventario, la posesión efectiva de los bienes quedados al fallecimiento de doña Elena Egulluz. Practicará dicho inventario el Notario don Pedro N. Cruz, el 10 de junio de 1937, a las 15 horas, en su Oficina del Palacio de los Tribunales de Justicia.— El secretario. 4 Junio.

5.o JUZGADO. — SE CONCEDIÓ posesión efectiva herencia intestada doña Rafaela Cabello de Arias, a sus hijas Filomena, Olmira, Evarista, Rafaela y Sara Arias.— El secretario. 4 Junio.

CITACION. — CITASE AUDIENcia 9 actual, 9 3|4 horas, Cuarto Juzgado Menor Cuantía, a parientes, curador, Defensor de Menores y menor, a fin deliberen sobre habilitación de edad menor Olla Raquel Elvira Hinojosa González.— Secretario. 3 Junio.

POSESION EFECTIVA E INVENtario. — Primer Juzgado Mayor Cuantía concedió posesión efectiva herencia de doña Diana Ziebarth a sus hijos legítimos Gertrudis, Pedro y Fernando Hoh Ziebarth.— Inventario solemne practicará a las quince ocho del presente, a las quince horas.— Puelma, secretario.

ANTE ARBITRO SEÑOR ROSENdo Concha, Marín 329, están abiertas sucesiones Laura Oyanedel y Leonardo Valle. 4 Junio.

POR ACUERDO INTERESADOS sucesión Alberto del Fierro, el ... ce del corriente, a las quince horas, se rematará la propiedad calle Nuble 1002 al 1004 por mínimum $ 35.000, en oficina actuario Emilio Puyó, secretaría Cuatro Juzgado Civil. 3 Junio.

REMATE, KORNER 1258-1260 se efectuará mañana viernes 4 junio, a las 5 P. M. en la Notaría Echeverría, Bandera 236. Mínimum: 30,000. Avalúo 58,000. Facilidades. Llevar boleta por 3,000 pesos. 3 Jn.

INGRESO DE SOCIO Y AUMENto de capital.—Azcaráteguí F. y Compañía Limitada... — "Hernández y Compañía Limitada". — En Santiago de Chile, a veinticuatro de mayo de mil novecientos treinta y siete, ante mí, Jorge Gaete Rojas, Notario Público y testigos cuyos nombres al final se consignan, comparecieron: don Domingo Hernández Barbala, don Dionisio Hernández Garbala, don Antonio Fernández Fabela, y don José Azcaráteguí García, casados, comerciantes, de este domicilio, Avenida Bernardo O'Higgins número mil ochocientos cuarenta y tres, mayores de edad, a quienes conozco y expusieron: Primero. Que por escritura otorgada ante el Notario don Luis A. Lisboa H., el tres de mayo de mil novecientos treinta y nueve, los señores Hernández Fernández, formaron una sociedad

(PASA A LA PAG. 10)

COMEDIA HOY 6.45 9.45

13.a y 14.a representaciones del magno éxito artístico

KATIUSKA

con: María Rodríguez, Alex Rojo, José Muñiz, Libia Morales, Alf. Hernández, etc., etc.

Mañana, noche: MARINA.

MARTES 8 - GRAN NOVEDAD ESTRENO

LA DOLOROSA

LA MUSICA MAS BELLA EL ARGUMENTO MAS SENTIDO


## MAÑANA DEBUTA LA CIA. ARRIETA EN EL TEATRO CARRERA

Mañana en funciones de vermouth y noche hará su debut en el escenario del Teatro Carrera en combinación con el cine, la Compañía de comedias que dirige el primer actor Leonardo Arrieta.

El debut de mañana lo harán con el estreno de la divertida comedia en un acto titulada: "La cariñosa", obra de situaciones de gran comicidad y de un corte fino en ambiente elegante que el conjunto de artistas que dirige Arrieta han venido ensayando con mucha dedicación y que seguramente obtendrá mucho éxito en su interpretación.

El elenco de la Compañía de Comedias cómicas está formado por la primera actriz Arcelly Marques, la característica Angela Jarques; la dama joven Delia Novella y los actores Luis Tapia, Arsenio Ruiz, Rubén Rontae y el primer actor Leonardo Arrieta, director del conjunto.

La Compañía hace su presentación luciendo buenos decorados pintados ex profeso para el estreno de "La cariñosa".


TEATRO METRO — TELEF. 83361 — BANDERA Esq. UNION CENTRAL

MATINEE 3 P. M. PLATEA $4

VERMOUTH 6.30, NOCHE 10 P. M. PLATEA $6, BALCON $5

VIERNES

UNA OBRA FORMIDABLE EN SUS DETALLES Y ALTAMENTE GRACIOSA EN SU ARGUMENTO

Wallace Beery en HARAGAN

(OLD HUTCH)

— CON —

CECILIA PARKER

— Y —

ERIC LINDEN

PROGRAMA PARA LAS FUNCIONES DE MAÑANA:

1.o "DEL GUSTO AL SUSTO". Graciosa cómica, por SPANKY, ALFALFA, AZABACHE y PASCUA.

2.o "LA ROMANTICA QUEBEC". Un viaje en colores por esta gran ciudad del Canadá.

3.o "LA CORONACION DE JORGE VI". La más completa visión de este imponente acto.

4.o "DOS CACHORRITOS". Notable y gracioso dibujo animado.

5.o "HARAGAN", la película de fondo.

Todo este Programa está aprobado para adultos y menores de 15 años.

ADQUIERA SU LOCALIDAD NUMERADA, CON TIEMPO, DESDE HOY SE ENCUENTRAN EN VENTA.

ESTA PELICULA NO VOLVERÁ A EXHIBIRSE EN SANTIAGO HASTA DESPUES DE SESENTA DIAS DE ABANDONAR EL TEATRO METRO

METRO-Goldwyn-MAYER



IRIS

PLATEA: $ 2.40.

HOY, 6.10 y 9.50, hermoso y elegante programa doble. Dos grandes super joyas Consorcio y Columbia (sólo mayores de 15 años):

SEX APPEAL,

por Danielle Darrieux y Henri Garat.

Además, la simpática y lujosa comedia social:

LOS PECADOS DE TEODORA,

por Irene Dunne.


## LAS GRANDES MATINEES GRATUITAS ALIVIOL, SE HACEN EL SABADO EN LOS TEATROS POLITEAMA E IMPERIAL

Un triunfo de arte cinematográfico y de público alcanzaron ayer, las matinés gratuitas Aliviol, auspiciadas por esta firma y por el diario "LA NACION" y que se llevaron a efecto en los teatros O'Higgins y Avenida Matta.

Para el sábado se anuncia la repetición de estas interesantes funciones cinescas en los amplios teatros Politeama e Imperial, salas que atienden dos populosos barrios de la ciudad y cuyos públicos las continúan solicitando con entusiasmo. Se preparan dobles y atractivos programas de películas seleccionadas con agregados cómicos y noticiarios mundiales. El sábado 1 del presente, estas funciones también, se ofrecerán en el Teatro Balmaceda.

Para asistir a estas grandes matinés, que siguen obteniendo un éxito pocas veces visto en nuestro ambiente teatral, sólo se necesita la presentación de sobres vacíos de Aliviol de 3 por un peso, o comprobantes de avisos económicos insertos en el diario "LA NACION", en la forma que lo indican los anuncios correspondientes, o igualmente, presentando en boletería dos ejemplares de la revista infantil "El Pibe", pagando sólo el impuesto respectivo.


Bolívar

ESTRENO de un programa UNICO, presentación de la super producción en Tecnicolor

EL JARDIN DE ALAH

por los afamados astros: MARLENE DIETRICH y CHARLES BOYER

ADEMAS: ESTRENO DE LA CORONACION DE LOS

REYES DE INGLATERRA



MIRAFLORES HOY — TELEF. 66989

El teatro de centro a precios de barrio, presenta un excelente programa doble a $ 3.40 platea. (Solo para mayores).

1.—CAIN Y MABEL, la preciosa comedia musical por Clark Gable con Marion Davies.

2.—MI ESPOSO ES CONDE, divertidísimo film por Francis Lederer con Ann Sothern.



BAQUEDANO — LOS MEJORES ESPECTACULOS HOY EN LOS MEJORES TEATROS — CARRERA

ESMERALDA · SETIEMBRE · BRASIL · NACIONAL · ITALIA

TEATRO DE GRANDES SELECCIONES

Especial 6.30; Noche 9.45.—R. K. O. Radio presenta el éxito del impresionante drama de sacrificio y abnegación,

HEROES DEL MAR

formidable caracterización de VICTOR MC LAGLEN. COMPLEMENTOS DE PROGRAMA: "MUNDO AL DIA", noticiario recibido por avión. "CONCIERTO SINFRENICO", disparate musical. "AMOR EN EL PARQUE", gracioso dibujo. "LA NOVELA DE UN JOVEN POBRE", síntesis del estreno del martes.

LUNES 7: $ 3.40 platea, "MATER NOSTRA"

EL CAMPEON DEL BARRIO $ 3.40 PLATEA. ¡DOBLE PROGRAMA!

¡Por última vez! la más deliciosa comedia musical del año,

"SEX APPEAL"

por Danielle Darrieux.

Además, la cinta "Columbia", de aventuras aéreas, EL ESCUADRON DEL DIABLO, por Richard Dix.

Domingo, inauguración de los nuevos proyectores, cuadro extra grande, tipo Teatro Roxy de N. Y.

EL TEATRO DE PUBLICO SELECTO

Especial y noche. (Mayores y menores). R. K. O. Radio, presenta el enternecedor estreno titulado

"Arco iris sobre el río"

por el niño cantante BOBBY BREEN.

Además: Unico informativo completo llegado al país sobre la ceremonia de la CORONACION DE LOS REYES DE INGLATERRA.

¡TRIPLE PROGRAMA! CINE Y VARIEDADES

$ 3.40 platea y $ 1.60 balcón. La emocionante producción en castellano: MONJA, CASADA, VIRGEN y MARTIR, por Consuelo Frank. Además: La divina comedia musical;

"SEX APPEAL"

y en escena, el Conjunto de Variedades CUARTETO PACIFICO. (Mayores, no rec. Srtas.).

EL CAMPEON DEL BARRIO INDEPENDENCIA

Doble programa, $ 2.40 platea alta. Especial y noche. "Artistas Unidos" presenta el sensacional estreno,

"El Jardín de Alah"

por Marlene Dietrich y Charles Boyer. Además:

FELICIDAD BOBADA, por Kay Francis. (Mayores, no rec. Srtas.)

EL TEATRO MAS CONFORTABLE DEL SECTOR

Especial y noche: $ 3.40 platea. Presentamos el estreno del super drama pasional, basado en un argumento real,

MAZURCA

creación de la inimitable trágica Pola Negri. Además, Complementos de programa.

(Mayores no rec. Srtas.)

TEATRO DE PROGRAMAS ESCOGIDOS

ESPECIAL 6.15; NOCHE 9.45. DOBLE PROGRAMA. CINES Y VARIEDADES.

(Mayores, no rec. Srtas.)

"Select" presenta el lujosísimo drama de intriga, terrorismo y conspiración:

AL SERVICIO DEL ZAR

por la hermosa VERA KORENE.

Además: Nuevas presentaciones del aplaudido CUARTETO PACIFICO. VIERNES: Debut de la CIA. DE COMEDIAS BREVES, LEONARDO ARRIETA. DOMINGO en matinée, estreno de la nueva serial titulada "AGUILUCHOS" o "Vencer o morir", interpretada por BOY SCOUTS.

Espejo



COLISEO

PROPIEDAD DE SANTIAGO SERRA — EMPRESA IBARRA Y CIA.

HOY: ESPECIAL 6.15 Y NOCHE 9.30

CARLOS VALICELLI EN SU MAYOR EXITO

PRESIDIO y

EL DRAMA MAS ENTERNECEDOR QUE HAN VISTO OJOS HUMANOS · CREACION CASTELLANO DEL NIÑO A. DE LICEAGA

MADRE QUERIDA

(SOLO PARA MAYORES) (PLATEAS NUMERADAS EN VENTA)


## GUIA DEL ESPECTADOR .-. TEATROS, CINES Y VARIEDADES

### TEATROS

**BALMACEDA.** — Artesanos 841. — Teléfono 88768. — Cía. de Revistas. — Vermouth y noche: Llorar por una ingrata.

**COLISEO.** — Arturo Prat 1061. — Teléfono 84545. — Cía. Carlos Valicelli. — Vermouth y noche: Presidio; y cine.

**COMEDIA.** — Huérfanos 1180. — Teléfono 87630. — Cía. de Operetas y Zarzuelas. — Vermouth y noche: Katiuska.

**MUNICIPAL.** — Agustinas esq. San Antonio. — Teléfono 84407. Vermouth: Recital, Milstein.

### CINES

**ALMAGRO.** — Plaza Almagro. — Teléfono 83425. — Vermouth y noche: Caín y Mabel y El último de los mohicanos.

**APOLO.** — Victoria 753. — Teléfono 81427. — Vermouth y noche: Daría mi vida y El calvario de una esposa.

**ATENAS.** — Avenida Portugal 1065. — Teléfono 82534. — Vermouth y noche: Una mujer se rebela y Corazón de bandolero.

**AVENIDA.** — Vicuña Mackenna 624. — Teléfono 84966. Vermouth y noche: Allá en el rancho grande.

**ALAMEDA.** — Avenida Delicias 2987. — Teléfono 85254. Vermouth y noche: Allá en el rancho grande.

**AVDA. MATTA.** — Avenida Matta 618. — Teléfono 61455. Vermouth y noche: Felicidad robada y Mi esposo es conde.

**BAQUEDANO.** — Plaza Baquedano. — Teléfono 85050. — Vermouth y noche: Héroes del mar.

**BRASIL.** — Plaza Brasil. — Teléfono 80306. — Vermouth y noche: Monja, casada, virgen y mártir, Sex-Appeal y Cuarteto Pacífico.

**BROADWAY.** — Avenida Central 1202. — Teléfono 86185. — Vermouth y noche: La bien pagada, Cartas de la muerte e Imperio fantasma, 2.a.

**BUENOS AIRES.** — Vermouth y noche: No matarás.

**CAPITOL.** — Av. Independencia 224. — Teléfono 89581. Vermouth y noche: El crimen del muñeco de cera y Sin freno y sin ley.

**CARRERA.** — Avenida Delicias 2151. — Teléfono 86685. — Vermouth y noche: Al servicio del Zar y Ancias de amar.

**CENTRAL.** — Huérfanos 930. — Teléfono 68946. — Matinée, vermouth y noche: Los hombres no son dioses.

**CLUB DE SEÑORAS.** — Monjitas 743. — Teléfono 85020. — Vermouth y noche: Allá en el rancho grande.

**CHILE.** — Avenida Recoleta 2104. — Teléfono 60728. — Vermouth y noche: Una mujer se rebela.

**COUSINO.** — San Ignacio 1249. — Teléfono 92—47. — Vermouth y noche: Daría mi vida y El mago Kormar.

**DELICIAS.** — San Alfonso 17. — Teléfono 85670. — Vermouth y noche: Peligrosa.

**DIEZ DE JULIO.** — Diez de Julio 319. — Teléfono 80836. — Vermouth y noche: Miguel Strogoff.

**DIECIOCHO.** — Dieciocho 14. — Teléfono 83778. — Vermouth y noche: Miguel Strogoff y Una mujer se rebela.

**ESMERALDA.** — San Diego 1035. — Teléfono 87430. — Vermouth y noche: Sex-Appeal y El escuadrón del diablo.

**EXCELSIOR.** — Independencia 1070. — Teléfono 60776. — Vermouth y noche: Vírgenes a medias y En nombre de la ley.

**FRANKLIN.** — San Diego 2117. — Teléfono 66783. — Vermouth y noche: Vergüenza.

**HOLLYWOOD.** — Av. Irarrázaval 2900. — Teléfono 42388. Vermouth y noche: Mater nostra.

**IMPERIO.** — Estado 239. — Teléfono 80130. — Matinée: Deseo; Vermouth y noche: La ruta sin fin.

**IDEAL CINEMA.** — Mapocho 4117. — Teléfono 62158.— Vermouth y noche: Monja, casada, virgen y mártir.

**INDEPENDENCIA.** — Independencia 373. — Teléfono 62702 Vermouth y noche: Mater nostra.

**IRIS.** — Castro 130. — Teléfono 80336. — Vermouth y noche: Sex-Appeal y Los pecados de Teodora.

**ITALIA.** — Av. Bilbao esq. Av. Italia. — Teléfono 41883. Vermouth y noche: Mazurka.

**IMPERIAL.** — San Diego 1344. — Teléfono 60964. — Vermouth y noche: El jardín de Alah, Sangre en la nieve y Vigilantes de la ley, 4.a.

**LATORRE.** — Avenida Delicias 3732. — Teléfono 89607. — Vermouth y noche: No matarás y Contra las leyes de Dios.

**METRO.** — Bandera esquina Unión Central.— Teléfono 83361 Matinée, vermouth y noche: Madre tierra.

**MIRAFLORES.** — Miraflores 378. — Teléfono 66989. — Vermouth y noche: Mi esposo es conde y Caín y Mabel.

**NACIONAL.** — Av. Independencia 801. — Teléfono 63568. — Vermouth y noche: El jardín de Alah y Felicidad robada.

**NUÑOA.** — Avenida Irarrázaval 2706. — Teléfono 63810. Vermouth y noche: Caín y Mabel.

**O'HIGGINS.** — San Pablo-Cumming. — Teléfono 86929.— Vermouth y noche: El prófugo y Morena Clara.

**ORIENTE.** — Providencia esq. Pedro Valdivia.— Teléf. 41345. Vermouth y noche: La kermesse heroica.

**PORTUGAL.** — Av. Portugal con 10 de Julio.— Teléfono 63782 Vermouth y noche: Mazurka.

**POLITEAMA.** — Portal Edwards. — Teléfono 80064. — Vermouth y noche: El prófugo y Morena Clara.

**PRINCESA.** — Avenida Recoleta 243. — Teléfono 60192. Vermouth y noche: El jardín de Alah y Una mujer sin alma.

**PRINCIPAL.** — Ahumada 162. — Teléfono 63030. — Vermouth y noche: Una mujer sin alma.

**PROVIDENCIA.** — Manuel Montt 62. — Teléfono 81364.— Vermouth y noche: Mi esposo es conde.

**REAL.** — Compañía 1040. — Teléfono 65535. — Matinée, vermouth y noche: La dama azul.

**RECOLETA.** — Avenida Recoleta 597. — Teléfono 63674. Vermouth: Mater nostra; Noche: La rosa blanca.

**REPUBLICA.** — Avenida República 239. — Teléfono 83613. Vermouth y noche: Una mujer sin alma y Domando fanfarrones.

**RIALTO.** — Pedro de Valdivia 3346. — Teléfono 41667.— Vermouth y noche: Yo he sido espía y Roberta.

**ROGELIO UGARTE.** — Rubio 390. — Teléfono 69863. — Vermouth y noche: El camino de la gloria y Hnas. Calderón.

**SANTA LUCIA.** — Alameda esquina San Isidro. — Vermouth y noche: La kermesse heroica.

**SANTIAGO.** — Merced 839. — Teléfono 88838. — Matinée, vermouth y noche: El nuevo rico y su mujer.

**SELECTA.** — Chacabuco 1178. — Teléfono 80394. — Vermouth y noche: Miguel Strogoff.

**SETIEMBRE.** — Avenida Delicias 404. — Teléfono 86404. — Vermouth y noche: Arco iris sobre el río.

**SPLENDID.** —Huérfanos 1048 — Teléfono 85815. — Matinée, vermouth y noche: Al servicio del Zar.

**VALENCIA.** — Plaza Chacabuco. — Teléfono 61557. — Vermouth y noche: Ramona.

**VICTORIA.** — Huérfanos esq. San Antonio. — Teléfono 88474. — Matinée, vermouth y noche: La flecha de oro.

## 54) JUDICIALES

colectiva bajo la razón social de Hernández y Compañía y por escritura otorgada ante mí, el veinticuatro de marzo de mil novecientos treinta y cuatro dicha sociedad fué prorrogada y modificada, adoptando la razón social de "Hernández y Compañía Limitada". — Segundo. Por el presente instrumento los comparecientes vienen en modificar nuevamente la sociedad en la forma que se indica a continuación. — Tercero. Don José Azcaráteguí Fano, entra a formar parte de la sociedad, con carácter de socio colectivo con responsabilidad limitada a su aporte con los mismos derechos y obligaciones que los demás socios y aporta la cantidad de doscientos cincuenta mil pesos, en dinero efectivo, debiendo enterar este aporte en la siguiente forma y sin intereses: a) con las utilidades que le correspondan en el balance que se practicará el primero de junio de mil novecientos treinta y ocho, y b), el saldo que quede adeudando lo enterará con las utilidades que le correspondan en el balance que se practicará el primero de junio de mil novecientos treinta y ocho. Si en esta forma no se alcanzara a enterar el aporte del señor Azcaráteguí, no por eso dejará de tener este socio todos los derechos contemplados en esta escritura, incluso su íntegra participación en las utilidades.— Cuarto. En consecuencia, el capital de la Sociedad se aumenta a la suma de cuatro millones trescientos noventa mil pesos. — Quinto. Las utilidades y las pérdidas se repartirán en la siguiente forma: el veinticinco y un cuarto por ciento, para don Domingo Hernández, el treinta y seiscientos veinticinco milésimos por ciento, para don Dionisio Hernández; el treinta y seiscientos veinticinco milésimos por ciento, para don Antonio Fernández, y el doce y medio por ciento para don José Azcaráteguí. —Sexto. El socio don José Azcaráteguí estará obligado a prestar toda su actividad y atención a los negocios sociales; pero podrá invertir sus capitales particulares en bienes raíces o valores mobiliarios, pudiendo vender y comprar unos y otros pero en ningún caso podrá comprometer la firma social en estos negocios particulares. Don José Azcaráteguí deberá firmar los balances de la sociedad como se ha establecido respecto de los demás socios en la cláusula décima-tercera de la escritura de veinticuatro de marzo de mil novecientos treinta y cuatro, ante mí. — Séptimo. La cláusula décimasexta de la escritura de veinticuatro de marzo de mil novecientos treinta y cuatro, ante mí, queda adicionada con lo siguiente: si el socio fallecido fuera el señor Azcaráteguí, el pago se hará a su sucesión en la misma forma que en caso de fallecimiento del señor Fernández. — Octavo. Se deja expresamente establecido que el disolverse y liquidarse la Sociedad sea por expiración de su plazo o por cualquiera otra causa los señores Dionisio y Domingo Hernández y Antonio Fernández tendrán derecho preferente para adjudicarse individual o conjuntamente los predios rurales de propiedad de la sociedad por su valor comercial al tiempo de la adjudicación, rebajando previamente del precio de adjudicación la mitad de la diferencia entre dicho valor comercial y el costo de los mismos. Se comprenderá en los predios rurales únicamente el inmueble por naturaleza y no lo que sea inmueble por destinación. — Noveno. Quedan subsistentes todas las cláusulas de la escritura citada de aumento de capital, modificación y prórroga otorgada ante mí, el veinticuatro de marzo de mil novecientos treinta y cuatro entre los señores Hernández y Fernández en la parte en que no aparecieren modificadas por la presente. — Décimo. La sociedad "Hernández y Compañía Limitada", ha sido modificada de hecho en los términos indicados en este instrumento desde el primero de junio de mil novecientos treinta y seis, de modo que desde esa fecha se considera vigente esta modificación hasta el término de la sociedad. — Undécimo. Se faculta al portador de copia autorizada de este instrumento para su legalización. En comprobante firman previa lectura. Fueron testigos don Manuel Romo Vargas y don Carlos Cohl Lizana, de este domicilio. — Di primera copia. — Se pasó al margen del Registro quinientos cinco pesos por impuesto de estampillas. — Doy fé. — Dionisio Hernández. — A. Fernández. —Domingo Hernández. — J. Azcaráteguí.—M. Romo V.—Cárlos Cohl L.—Jorge Gaete R., Notario.

5 Junio

PRIMER JUZGADO.— RESOLUCIÓN veintinueve mayo último, concedió beneficio inventario herencia intestada don Manuel Oyarzún Lorca, a sus hijos, Leonor, Mercedes, Silvia, Marta, Leda e Irma Oyarzún Ivanovic, sin perjuicio derechos cónyuge sobreviviente, Ana Ivanovic.— Practicaré inventario solemne el siete de junio, a las quince horas, en mi oficina.— El secretario.

3 Junio.

POR RESOLUCION DEL CUARTO Juzgado Civil, concedióse posesión efectiva de la herencia testada quedada al fallecimiento de doña Margarita Díaz Daza, a sus hijos: Juan Dominzo y Consolación del Carmen Elgueta Díaz, sin perjuicio de otros que tengan igual derecho. 5 jun.

POR AUTO CUARTO JUZGADO Civil, concedióse posesión efectiva de la herencia de doña Fidelina Adriazola de Alarcón, a Alejandro, Benjamín y Guillermina Alarcón Adriazola y a Benjamín Alarcón. Se tramita conforme Arts. 40 y siguientes Ley 5.427. 4 jun.

## 54) JUDICIALES

REMATE.— ANTE 3 JUZGADO Civil Mayor Cuantía, se rematará el 23 de junio del presente año a las quince horas, los bienes embargados a don Diego Echeverría en el juicio ejecutivo que le sigue doña Matilde del Campo, consistentes en derechos radicados en el fundo Providencia de la Comuna de Quilpué. Mínimum cien mil pesos. Boleta de 10 por ciento mínimum. Bases y antecedentes en secretaría, juicio del Campo con Echeverría.—El secretario.

REMATE. — POR RESOLUCION del señor Juez del Cuarto Juzgado Menor Cuantía esta ciudad, se ha designado el día 30 junio próximo, a las 10 horas, para que tenga lugar el remate propiedad ubicada en calle Covadonga número cincuenta y cuatro de esta ciudad. —Mínimum: $ 16.200. — Bases y antecedentes en secretaría del Juzgado.—El secretario.

7 jun.

POR RESOLUCION CUARTO JUZgado Civil, concedióse posesión efectiva herencia testada de doña María Isabel Contreras viuda de Luco, a sus hermanas legítimas: doña María Clara Rosa y doña Carmen Ester Contreras Zapata.

5 jun.

POR RESOLUCION DEL 4.o JUZgado Civil de Mayor Cuantía de esta ciudad, se concedió a doña Elvira Palma de Tocornal la posesión efectiva de la herencia quedada al fallecimiento de doña Adela Palma Sánchez.—El secretario.

3 jun.

NOTIFICACION. — EN SOLICITUD Antonio Anrique, formación comunidad aguas, causa N.o 56094, Cuarto Juzgado Mayor Cuantía Santiago, fecha 20 mayo último tomáronse siguientes acuerdos por comuneros asistentes: 1.o) Todos comparecientes son comuneros Canal Población "Bella Vista"; 2.o) Directorio designado: Presidente, Antonio Anrique; secretario, Oscar Obrecht; tesorero, Ramón Osorio, y directores, Pedro Garretón y José González; 3.o) Facultar directorio haga distribución aguas comunes; determine obras ordinarias o extraordinarias fuere necesario hacer; fije gastos ordinarios y extraordinarios y cuotas para dichos gastos que serán proporción cabida predios; prive del agua e imponga multas a comuneros morosos o que alteren reparto y fije intereses penales comuneros morosos; 4.o) Autorizar abogado Fernando García Huidobro para reducir acta a escritura pública y solicite inscripciones; 5.o) Autorizar directorio para nombrar repartidor agua y demás empleados, fijando remuneraciones; 6.o) Autorizar directorio cobre cuotas, intereses y multas a comuneros morosos; 7.o) Comisionar señores Antonio Anrique y Pedro Garretón inscriban aguas nombre Comunidad; 8.o) Facultar directorio para redactar reglamento conformidad acuerdo anterior. Juzgado aprobó acuerdos y ordenó su notificación. — Santiago, mayo 1937.

3 jun.

NOTIFICACION. — Primer Juzgado Civil, en juicio N.o 52097 a solicitud Caja Retiros Ferrocarriles, ordenó notificar por avisos extractados a herederos de don Arturo Carrasco Avila, estado ejecución iniciada por dicha Caja contra este señor. En dichos autos, se dictó sentencia y se sacará nuevamente a remate propiedad N.o 296 calle Santa Isabel, de Santiago. En primer otrosí, pidió notificación por avisos extractados; al segundo, revocóse poder a don Julio Ruiz y confiróse a don Jacobo Chernilo. Juzgado mandó: Santiago, mayo 17 de 1937. A lo principal, como se solicita; al primer otrosí, ríndase préviamente la información sumaria de testigos y se proveerá; al segundo, tenga se presente, con conocimiento la revocación. — J. Miguel Barrientos. — Puelma. — Rendida la información sumaria correspondiente, Juzgado proveyó: Santiago, mayo 24 de 1937. — Con el mérito de la información rendida, ha lugar a la notificación en la forma solicitada en el primer otrosí del escrito de fs. 12, debiendo hacerse por medio de tres publicaciones en "La Nación", "La Aurora" y sin perjuicio de la correspondiente en el "Diario Oficial". — J. Miguel Barrientos. — Puelma. — Posteriormente, solicitóse reposición de esta resolución, indicándose que no deben hacerse publicaciones en el "Diario Oficial. — Juzgado proveyó: Santiago, mayo 31 de 1937. —Ha lugar a la reposición en la forma solicitada. — Por el Primer Juzgado Evaristo Molina, Puelma. —En consecuencia notifico estado aludido juicio a: Arturo Arcides, Hortensia Inés, Luisa Elena, Elcira, Hernán Augusto, Elsa Raquel y Francisco Carrasco Gana y Rolando Malschafsky, por su mujer Amanda Amelia Carrasco de Malschafsky.—Puelma, secretario.

5 jun.

### BOMBAS

SEGUNDA COMPAÑIA DE BOMBEROS "Esmeralda".— Cítase a sesión extraordinaria para el viernes 4 del presente, a las 19.45 horas. Tabla: admisión de voluntarios y demás asuntos a que haya lugar.— El secretario.

9.a Cía. DE BOMBEROS "DEBER y Abnegación".— Por orden del señor director, cítese a la Compañía a sesión ordinaria para el viernes 4 del corriente a las 20.15 horas. Tenida: uniforme de parada.—El secretario.

2.a Cía. DE BOMBEROS "ESMERALDA".— Cítase a sesión extraordinaria para el viernes 4 del presente, a las 19.45 horas. Tabla: Renuncia del secretario, admisión de voluntarios, elección a que hubiere lugar y demás asuntos.—El secretario.

# HOY A MEDIODIA SE CELEBRARA EN EL CASTILLO DE CANDE, EN MONTS, EL MATRIMONIO DEL DUQUE DE WINDSOR CON MRS. BESSIE WALLIS WARFIELD

## La iglesia de Inglaterra no reconocerá el matrimonio que será solemnizado y bendecido por el reverendo Jardine.— La pareja pasará la luna de miel en el castillo de Wasserleonburg, en Austria

MONTS, 2.—(U. P.). — Se ha ordenado que 250 policías, fuera de los corrientes, concurran mañana al castillo de Cande con motivo del matrimonio del duque de Windsor con Mrs. Warfield, con el propósito de asegurar a la pareja contra las personas que han inundado el castillo con cartas de amenazas.

El tránsito será modificado y se obligará a los autobús del servicio interurbano a seguir otro recorrido mientras se realiza la boda.

El Comisario de Policía local ha estado hoy día muy atareado extendiendo centenares de salvo-conductos a los periodistas y fotógrafos que estarán autorizados para cruzar los cordones de policía y para permanecer a la entrada del castillo, a fin de presenciar la llegada y salida de sus huéspedes.

Los campesinos de las pequeñas ciudades de Monte y de Montbazon, que esperan desde hace meses la boda no estarán autorizados a acercarse a más de un kilómetro del castillo.

El duque y su novia han pasado la mayor parte del día dentro del castillo, a pesar del hermoso día, preparando los últimos detalles de su boda, empaquetando su equipaje y tomando las últimas disposiciones para su luna de miel.

Se ha sabido que los recién casados saldrán en auto, acompañados por dos agentes del Scotland Yard, por las doncellas francesas de la duquesa y por agentes de a Seguridad francesa, para subir al expreso que va de París a Viena, en alguna pequeña ciudad del recorrido, y que la mayor parte de su equipaje va ya en viaje hacia el castillo de Wasserleonburg, en Austria.

Se ha sabido que el azul pálido será el color dominante de la nota floral de mañana y que centenares de rosas blancas han recibido ya un leve tinte de azul.

Después de la ceremonia civil se efectuará la religiosa. El reverendo R. Anderson Jardine, vicario de la iglesia de San Pablo de Darlington, Yorkshire, estará a cargo del servicio religioso.

Ya todo está listo y mañana los dueños del castillo en que están alojados el duque de Windsor y Wallis recibirán a los últimos invitados que llegarán de París.

### IGLESIA DE LONDRES PROTESTA

LONDRES, 2.—(U. P.).— El obispo de Fulham con la concurrencia del obispo de Londres telegrafió al Rev. Jardine a Tours, protestando por obrar sin licencia o consentimiento episcopal, que interpretan los expertos eclesiásticos como una definida advertencia de que la Iglesia de Inglaterra jamás reconocerá el matrimonio del Duque de Windsor como matrimonio religioso.

Se funda la interpretación de los expertos en que Jardine es un "presbítero transeúnte" (presbíter vagans), que no lleva consigo la autoridad de la iglesia.

El telegrama constituye una protesta y no una prohibición, ya que Jardine está actuando en una casa particular fuera de la jurisdicción del obispo y de la iglesia de Inglaterra.

Se entiende que el telegrama tiene por objeto indicar en forma condunente a Jardine que sólo tiene atribución para rezar preces como una simple persona particular, pero no tiene facultad para transmitir la bendición de la iglesia ni para solemnizar el matrimonio.

Al propio tiempo, no hay facultad dentro de la iglesia de Inglaterra para llegar a prohibir a Jardine hacer lo que él o su invitante desee en una casa particular que no está bajo la jurisdicción de un obispo anglicano.

El obispo de Fulham revela a los periodistas que todos los clérigos anglicanos del Continente han sido advertidos por él que podría pedírseles realizar el matrimonio, pero que todos respondieron que se negarán lealmente a ello.

### LA CEREMONIA NUPCIAL

LONDRES, 2.—(U. P). —La ceremonia nupcial del Duque de Windsor se celebrará de acuerdo con los ritos de la Iglesia de Inglaterra, a pesar de la amarga oposición del Arzobispo de Canterbury y la Iglesia en general. Un clérigo de fuerte voluntad de Yorkshire desafiará a las autoridades eclesiásticas.

Al efecto, el reverendo Jardine, que antes profesaba el agnosticismo y que después se hizo miembro de la Iglesia de Inglaterra, y conocido como el "pastor de los pobres" por su trabajo entre las clases bajas celebrará la ceremonia matrimonial, a pesar de encarar el riesgo de ser sometido a medidas disciplinarias, y tal vez retirado de la iglesia parroquial de San Pablo, en Darlington, Yorkshire.

El reverendo Jardine jerará todo el servicio nupcial de la Iglesia de Inglaterra o bien uno especial prescrito para personas divorciadas aunque no tiene autoridad para hacerlo en Francia sin el permiso de sus superiores.

Por teléfono ofreció sus servicios al Duque, quien aceptó el ofrecimiento.

El reverendo Jardine declaró: "He ofrecido celebrar la ceremonia. No he pedido ni se me ha [illegible] para hacerlo. No he consultado a ninguna autoridad de la Iglesia; sólo he consultado a mi conciencia. Sabía que Mrs. Warfield y el Duque deseaban un servicio religioso. El Duque aceptó mi ofrecimiento. Fue un acto puramente voluntario de mi parte".

Se estima que la ceremonia será válida porque el reverendo Jardine es un pastor de la Iglesia de Inglaterra. Sin embargo, la ceremonia no tendrá la bendición de los jefes de la Iglesia.

### PIDEN EL REGRESO DEL DUQUE DE WINDSOR

LONDRES, 2.— (U. P).— El "Daily Mirror" y el "News Chronicle" se han unido al "Daily Express", en su campaña en favor del Duque de Windsor.

El "News Chronicle" aboga por el rápido regreso a Inglaterra del ex Monarca, y en un artículo a toda página dice: "El sentimiento público está asombrado e impresionado por la actitud asumida por las autoridades de la Iglesia de Inglaterra, y que se ha creído obligada a tomar cuando se anunció que un pastor anglicano llevaría a cabo la ceremonia religiosa del Duque de Windsor y su prometida".

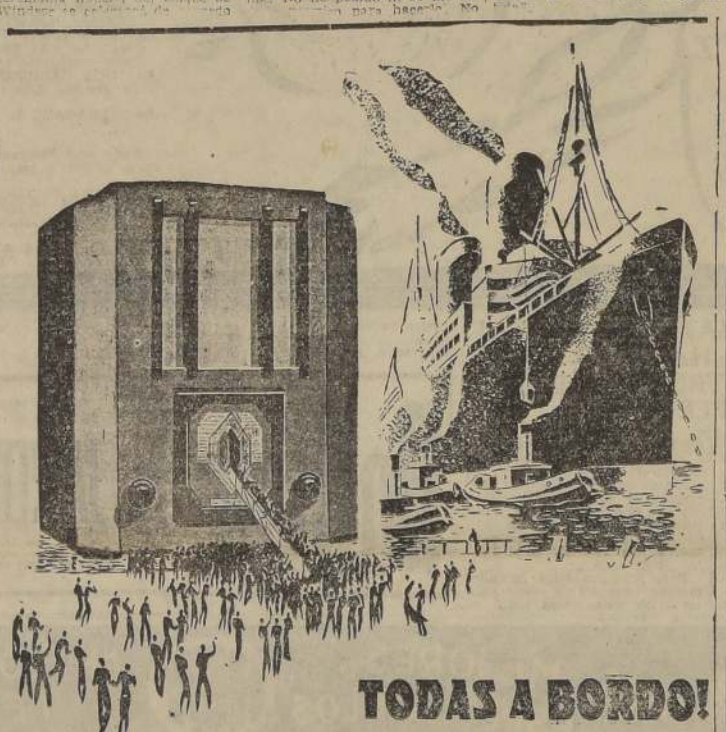


¿A DONDE IR ESTA NOCHE?
DAVENTRY, NUEVA YORK

¿América del Sur, Holanda? Cada noche, en toda parte del mundo, los viajeros de las ondas cortas comienzas sus viajes y los Radioplayers les procuran un viaje de lujo Para los sitios donde no se dispone de una red de alumbrado de corriente eléctrica, Philips ha perfeccionado el Radioplayer 338 especialmente para la recepción de ondas cortas en este distrito. Es el primer receptor del mundo, alimentado por baterías, que da una recepción mundial fidelísima en las bandas de ondas cortas y que contiene muchas características exclusivas Philips, que reducen a un mínimo los inconvenientes del uso de baterías

TIPO 338

Receptor de dos bandas de onda y 6 válvulas Advanced "Multi-Inductance". Válvulas batería economizadoras de corriente. No se necesita batería de rejilla. Enteramente resistente a las condiciones tropicales.

PHILIPS
radioplayers
CON ADVANCED "MULTI-INDUCTANCE"
PIDA DEMOSTRACIONES A LOS REPRESENTANTES:
GUSTAVO VIERLING Y CIA. LTDA.
PHILIPS RADIO Ahumada 142
CASA ULTRA RADIO Bandera 274
SANTIAGO

## Gran Bretaña

### ACUERDO COMERCIAL ANGLO-NORTEAMERICANO

LONDRES, 2.— (U. P.).—Se sabe de fuente impecable que el Gobierno británico recibió últimamente un memorándum de Washington con la lista de artículos norteamericanos sobre los cuales desea el Gobierno de Estados Unidos obtener concesiones aduaneras de Gran Bretaña como base de un tratado comercial anglo-norteamericano.

Aunque no se ha revelado la naturaleza de esta lista, se entiende que en su mayoría son productos agrícolas, porque según se cree el Secretario Hull desea compensar a los agricultores norteamericanos por las concesiones hechas en el tratado comercial de Estados Unidos con el Canadá.

Se entiende que el memorándum ha circulado ya entre los delegados a la Conferencia Imperial; que habrán de iniciar el estudio de las proposiciones de Estados Unidos en unos días más.

Al mismo tiempo se informa que el Gobierno británico ha hecho saber a Estados Unidos los tipos de artículos británicos, incluyendo tejidos, para los cuales espera el Gobierno británico obtener alguna rebaja de las barreras aduaneras en el futuro pacto comercial.

## Estados Unidos

### VON ECKENER PARTIO A EUROPA

NUEVA YORK, 2 (U. P.).— Von Eckener partió de este puerto con destino a Alemania, abordo del "Europa".

Se negó a revelar los resultados de la investigación sobre el desastre del dirigible "Hindenburg", antes de que sean dadas a conocer las conclusiones oficiales.

Al preguntársele su opinión, dijo, tocándose el pecho: "eso es un secreto guardado aquí".

## México

### LA HUELGA PETROLERA

CIUDAD DE MEXICO, 2 (U. P.).— Continúan en [illegible] las negociaciones para poner término a la huelga petrolera, aún después de la conferencia que sostuvieron los representantes de las distintas compañías con el Presidente Cárdenas.

México se encuentra sin harina; los artículos de primera necesidad están sumamente [illegible] precio debido a la falta de medios de transportes.

CARDONE HERMANOS

Nuestros magníficos abrigos en finos casimires confieren verdadera personalidad a quienes los usan.

Gustos de rigurosa actualidad y cortes de última moda... y todavía los ofrecemos en cómodas cuotas de seis o diez meses en Santiago.

280

Alameda Delicias 987

UNA VISION DANTESCA DE LA Guerra Civil en España

Ofrece la revista ERCILLA a través de las crónicas exclusivas que contrató con KNICKERBOCKER el más famoso periodista yanqui que vive en el frente de lucha y cuyas notas son episodios novelados de la tragedia de la Madre Patria.

USTED PODRA PALPAR TODO EL HORROR DE LA LUCHA LEYENDO ESTAS NOTAS UNICAS en la única revista ilustrada que ofrece a sus lectores verdaderas informaciones periodísticas EXCLUSIVAS. Esa revista como Ud., lector, sabe es

Ercilla

QUE APARECE LOS VIERNES CON INFORMACIONES UNICAS.

¡EL VIERNES!

No se quede sin "ERCILLA".

## TEATROS Y CINES

### EN 13.a Y 14.a REPRESENTACIONES IRA HOY "KATIUSKA", EN EL COMEDIA

Sigue constituyendo un cartel atrayente en el Comedia, la hermosa opereta de Sorozábal "Katiuska, la mujer rusa", que ha venido manteniéndose desde el debut de la Compañía con público entusiasta y numeroso.

Como de costumbre, hoy será cantada "Katiuska" por la primera tiple, María Rodríguez, por el tenor Alex Rojo, por el barítono José Muñiz, por Libia Morales, Alfredo Hernández, Ernestina Estay, Graciani y demás partes conocidas.

"Katiuska" alcanzará, repitiéndose en las funciones de hoy, a su décimacuarta representación en el Comedia.

Para mañana está anunciada, en la noche, la reprise de "Marina", cuyo cuarteto estará a cargo de la Rodríguez, del tenor Rojo de Muñiz y de Rojas.

### LA OBRA "PRESIDIO", REPITE VALICELLI EN EL COLISEO

Exito de público y de interpretación, alcanzó ayer la obra "Presidio", que la compañía de sainetes cómicos argentinos que dirige Valicelli, puso en escena en las dos funciones combinadas con cine.

La empresa, en vista del resultado obtenido ayer, a pesar de que tiene un gran repertorio y que había acordado no repetir las obras, pondrá de nuevo en cartel en las dos funciones de hoy, "Presidio" que tiene un desarrollo y un reparto que calza en el elenco del Coliseo. Para mañana se anuncia "Liquidación de amores" creación del conjunto argentino.

El cine completa el programa.

Teatro MUNICIPAL
HOY A LAS 6.45 P. M.
penúltimo concierto del celebrado violinista:
MILSTEIN
HANDEL — BEETHOVEN — GLAZUNOFF — DOHANANY — PAGANINI — GLUCK — WIENIAWSKI
Localidades en venta
MAÑANA a las 6.30 P. M.—Segundo concierto del pianista chileno ARMANDO MORAGA.

LEA HOY
EL Nº 9 de EL PIBE
La nueva y mejor revista infantil
BIOGRAFO GRATIS: Tienen todos los niños lectores de "EL PIBE".
Basta sólo mostrar el N.o 9 en las boleterías de las GRANDIOSAS MATINEES ALIVIOL pagando solo el impuesto correspondiente de la localidad
COMPRE EL SOBRE DE
ALIVIOL de 3 por $ 1.-

# UN SOLO COMANDO PARA LAS CUATRO FLOTAS DE CONTROL NAVAL EN ESPAÑA

## PROPONEN FRANCIA Y G. BRETAÑA PARA EVITAR QUE LOS BARCOS ENTREN A PUERTOS ESPAÑOLES

ROMA, 2.—(U. P.)—En fuente oficial se ha dicho a la United Press, en forma de predicción, que Italia volverá inmediatamente al comité de no intervención "como resultado de los acontecimientos desarrollados ayer en Londres".

También se ha dicho oficialmente que Italia todavía está esperando las medidas que el comité de no intervención tomará para proteger a los buques de guerra, que hacen el control en contra de los ataques de los gobernistas. Se ha declarado: "La atmósfera ha mejorado desde la advertencia dada por Gran Bretaña a Valencia y ahora tenemos razón para creer que las justas demandas de Alemania e Italia serán satisfechas, haciendo posible la reanudación de la cooperación en el comité de no intervención".

### PROPOSICION FRANCO - BRITANICA

PARIS, 2.— (U. P.)— Los Gobiernos francés y británico actuaron por teléfono a un completo acuerdo, respecto a una proposición que contiene cuatro puntos. Esta proposición se presentará a Roma y Berlín. Los puntos, son:

Primero, Francia y Gran Bretaña extienden las zonas de control en forma provisional, para asegurar la inspección neutral de todas las aguas españolas, hasta que Alemania e Italia vuelvan al plan de no intervención:

Segundo, las cuatro potencias se comprometerán a no tomar medidas punitivas en contra de los inocentes;

Tercero, las potencias se comprometerán a que los buques de guerra no entren a puertos españoles;

Cuarto, las cuatro flotas del control naval se moverán bajo un solo mando, para los intereses mutuos y la protección, a fin de satisfacer a Berlín y Roma.

### PLAN DE PAZ

LONDRES, 2.— (U. P.) El Ministerio de Relaciones Exteriores británicos está dando los toques finales al "plan de paz y no intervención", destinado a aplacar los sentimientos de Alemania e Italia. Al mismo tiempo, tratará de que ambos países vuelvan al seno de la no intervención. Se quiere, además, que el plan de control internacional vuelva a funcionar en toda su integridad cuanto antes.

Los funcionarios esperan tener el plan listo mañana o el viernes, para someterlo a Alemania e Italia para su aprobación.

Se ha sabido que el plan, como ha sido confeccionado ahora, sugiere:

Primero: establecimiento de zonas de seguridad adecuadas, garantidas por el Gobierno español y los rebeldes españoles en todos los puertos españoles que sean visitados por barcos del servicio de patrulla internacional.

Segundo: obtención de garantías definitivas de parte de las dos fracciones españolas para ejercitar una vigilancia más cuidadosa de sus aeroplanos y barcos de guerra, para evitar la repetición de los incidentes como el del "Barletta", el "Deutschland" o el "Hunter".

Se tiene entendido que, mientras Gran Bretaña se mantiene todavía en estrecho contacto con Francia en el estudio del plan, el Gobierno británico está desempeñando, en realidad, el rol de "mediador en jefe". En círculos británicos responsables se opina que el peligro que hubo, que los incidentes del "Deutschland" y de Almería se hubieran convertido en una grave crisis internacional, se ha disipado. Expresan con optimismo que el nuevo proyecto de no intervención satisface las exigencias de Italia y Alemania.

LONDRES, 2.— (U. P.) En respuesta a una pregunta que se le hizo en la Cámara de los Comunes, el Primer Lord del Almirantazgo Duff Cooper, dijo que desde la iniciación del control naval los barcos alemanes habían entrado a puertos españoles controlados por Franco 8 veces, y los barcos italianos, 20 veces.


# VENDO

mil metros cuadrados de terreno en Avenida Pedro de Valdivia, esquina, cerca de la Plaza, entre ésta y Av. Providencia; $ 150 EL METRO CUADRADO.

J. B. HOBBINS

HUERFANOS 761. — OFICINA 14. —

TELEF. 85850.


## EL MAL TIEMPO HA PARALIZADO LAS OPERACIONES EN EL FRENTE VASCO

FRONTERA FRANCO - ESPAÑOLA, 2.—(U. P.)— El mal tiempo está paralizando actualmente las operaciones en el frente vasco e impidiendo todas las grandes operaciones militares.

De fuentes nacionalistas se informa que en muchas partes de la provincia las comunicaciones se hacen dificilísimas, a la vez que algunas de sus posiciones avanzadas en el frente de Vizcaya corren el riesgo de ser inundadas. Ya en muchas de sus líneas de trincheras los soldados están hasta los tobillos en el barro, y los meteorólogos predicen la continuación del mal tiempo.

El uso de la aviación está prácticamente descartado, ya que no puede verse más allá de 50 metros.

Los únicos combates verdaderos se están librando cerca de Lémona, donde los leales han hecho varios ataques contra las líneas nacionalistas sin hacer, sin embargo, ningún avance.

BILBAO, 2.— (U. P). — Los vascos, aprovechando una tregua de inactividad aérea de los nacionalistas, debido a la neblina, trabajaron en las fortificaciones en las montañas.

En el sector de Amorebieta y Lezama, las posiciones han sufrido modificaciones ventajosas para los gobernistas, según aseguran los vascos, quienes agregan que, desde los nuevos emplazamientos, sus cañones castigan las posiciones rebeldes de Peña de Lémona.

En el sector de Munguia y Larrabezua, la artillería de ambos bandos han entablado un duelo prolongado.

Desde Solluve los nacionalistas cañonean con intermitencias a los pueblos de la retaguardia vasca, contestando la artillería de los vascos.

En el sector de Amurrio y Orduña hay relativa tranquilidad, sólo con tiroteos aislados en las alturas de San Pedro.

La calma se extiende a los sectores de Santander, en Asturias. Los vastos interpretan esta calma como precursora de reanudada actividad, en cuanto mejore el tiempo.

VITORIA, 2.—(U. P). — El martes los gobernistas contratacaron en Peña Lémona. Hoy día atacaron en la región que queda al Este de Galdacano, pero fueron repelidos con bajas.

La característica del día ha sido que dos oficiales gobernistas y un miliciano cruzaron las líneas, y se rindieron a los nacionalistas. Estos gobernistas han informado que todo un batallón, con su mayor a la cabeza, deseaba también cruzar las líneas, pero en el último momento hubo cierta dificultad, por lo que se decidió postergar la rendición. Esto se ha tomado como una indicación de que hay intranquilidad entre los gobernistas.

### Brasil

#### MACEDO DE SOARES MINISTRO DE JUSTICIA

RIO DE JANEIRO, 2.—(U. P). El señor Macedo de Soares prestará, a las 17 horas de mañana, el juramento de estilo como Ministro de Justicia.

## QUE SE RECURRA A LA CORTE DE LA HAYA SI ALEMANIA NO ACEPTA DECISION DE LA LIGA

### Insinuó Alvarez del Vayo en un discurso de la prensa anglo-americana en París

PARIS, 2 (U. P.) — El delegado español ante la Sociedad de las Naciones, señor Alvarez del Vayo, en un discurso pronunciado durante un almuerzo de la prensa anglo -americana, recalcó:

1.o) El deseo de la República de ver deslindadas lo más pronto posible y por un tribunal imparcial, las responsabilidades en el incidente del "Deutschland", e insinuó que se recurriera a la Corte de La Haya, si Alemania no creía deber aceptar la decisión de la SDN.; y

2.o) Pidió encarecidamente que se retiraran cuanto antes los voluntarios que combaten por ambas partes, a pesar de que, según lo asegura, los voluntarios que luchan por el Gobierno, en modo alguno pueden compararse con los "mercenarios de las dictaduras" que militan en las filas de Franco.

D'jo Alvarez del Vayo:

"Nosotros, los periodistas, que estamos en contacto directo con la situación, sabemos que la mayoría de la humanidad está ansiosa de paz. Sabemos también hasta donde practican el bluff aquellas naciones que invariablemente tratan de aprovecharse de la debilidad, o de la falta de decisión de las potencias democráticas.

"En los últimos 2 años, las dictaduras han tratado de mantener a Europa, bajo la constante inquietud de sus insolentes amenazas. Cuando últimamente abogué por la revitalización de la Liga, no fué para pedir que Ginebra se arriesgue a una actitud heroica o desesperada, su existencia por cuidar de cierto vago misticismo, sino porque cualquier gesto determinado de la Liga, insistiendo en los principios del derecho y de la justicia internacionales movilizaría inmediatamente a los millones de partidarios que tiene en todo el mundo.


Fosfonatural MR.

EL MAS PODEROSO RECONSTITUYENTE GENERAL NATURAL

BASE: FOSFATOS Y SILICATOS NATURALES


## INCENDIO A BORDO DEL VAPOR "OLIVA" EN MEDIO DEL MAR

SAN FRANCISCO, 2. (U. P.)— La Compañía Inalámbrica Globe anuncia que la estación de Manila registró un S. O. S. del vapor alemán "Oliva", matriculado en el puerto de Hamburgo.

El mensaje interceptado dice: "Estalló un incendio a bordo; envíen inmediata ayuda".

La posición de la nave no ha sido dada; pero se supone se encuentra en el medio del Pacífico.

## Brillante triunfo de Anita Lizana en Liverpool

LIVERPOOL, 2.—(U. P.) — En la cuarta vuelta, la tenista chilena Anita Lizana derrotó brillantemente a Mrs. D. Cameron, de Cheshire, por la cuenta 6|1, 6|0.

## Cuatro submarinos alemanes partieron a aguas españolas

### Francia desmiente que sus naves se hayan dirigido a Almería

BERLIN, 2. (U. P.)—EL DNB anuncia que ayer partieron cuatro submarinos con rumbo a aguas españolas. Los cuatro submarinos son el U-28, U-33, U-34 y U-35.

PARIS, 2. (U. P.)—Reiterando su desmentido de la versión difundida en el extranjero, según la cual naves de guerra francesas habían recibido órdenes de dirigirse a Almería, el Ministro de Marina dió a la publicidad un comunicado que dice que las escuadras del Mediterráneo y del Atlántico han realizado maniobras frente a las costas de Bretaña, y que continuarán en maniobras hasta junio 8, para en seguida reaprovisionarse de carbón y partir a los puertos franceses de Africa del Norte. Agrega que no harán escala en puertos españoles.


KLENZO

EL MEJOR LIMPIADOR DOMESTICO


## Amelia Earhart cumplió ayer su segunda etapa

CARIPITO, 2 (U. P.) — La aviadora norteamericana Miss Amelia Earhart aterrizó en esta a las 11.13 horas, procedente de San Juan de Puerto Rico. Esta es la segunda etapa de su vuelo alrededor del mundo.

Permanecerá en ésta hasta mañana, cuando salga para Pará, vía Paramaribo.

## Un nuevo período inaugura hoy la Conf. del Trabajo

GINEBRA, 2.— (U. P.)—En vísperas de la inauguración de la Conferencia Internacional del Trabajo, que se efectuará mañana jueves, los intereses latinoamericanos se concentran en la lucha para obtener un cargo en el cuerpo directivo, que disputarán Argentina y México.

En la elección que habrá al final de la Conferencia, Argentina, Brasil, Chile y México tratarán de obtener tres de los ocho cargos no permanentes del cuerpo directivo.

La reciente legislación social de Chile y la celebración de la Conferencia del Trabajo en Santiago, han reforzado los lazos que unen a este país con la Oficina Internacional del Trabajo; al otorgársele un asiento en el cuerpo directivo, se le consideraría como una compensación por su próximo retiro del Consejo de la Liga.


TEMPORADA DE INVIERNO

ESTUFAS Y RADIADORES A GAS

"CLASSIC"

ECONOMICOS Y ATRACTIVOS.

DAN CALOR SUAVE Y CONFORTABLE.

MORRISON & CIA

AHUMADA 67 - TELEF. 63263 SANTIAGO



Elimine la duda... compre en los Almacenes GARCIA

NUESTRA MEJOR PROPAGANDA LA CONSTITUYE EL COMENTARIO de las PERSONAS que ACUDEN DIARIAMENTE a BENEFICIARSE con las OPORTUNIDADES que presentan todos NUESTROS DEPARTAMENTOS.-¡Se impone comprar AHORA!

PASTA para calzado "SHINOLA" legítima, importada Precio de liquidación, la caja $ 1.00

CALZADO para señora, plantilla a mano, variedad de hormas y modelos. Precio de liquidación $ 35.00

# LIQUIDACION Semestral

SOBRETODO fino casimir pura lana, buenos forros, colores que visten bien, modelo cruzado entallado muy elegante, precio de liquidación $ 280.00

SOBRETODO para joven, confeccionado en casimir pura lana, terminación y acabado prolijo, buenos forros, colores unidos y fantasías de moda, modelo derecho o cruzado, precio de liquidación $ 268.00

TRAJE para caballero, en casimir fino, colores que visten bien, forros y hechura fina, modelo derecho o cruzado, precio de liquidación $ 295.00

SOBRETODO para niño, casimir muy abrigador pura lana con género para jockey, colores de moda, 13 a 15 años $ 164; 11 y 12 $ 152; 9 y 10 $ 138; 7 y 8 $ 128; 5 y 6 años, precio de liquidación $ 116.00

CAMISAS de finas popelinas importadas, modelo con dos cuellos sueltos y puños dobles, y otro con cuello fijo y puños con botón. Precio de liquidación $ 29.50

CAMISETAS o calzoncillos punto interior afranelado, varios colores, artículo de gran duración y abrigo. Precio de liquidación, la pieza $ 14.30

PULL-OVER pura lana, modelo sin mangas, gran variedad de novedosos coloridos modernos. Precio de liquidación $ 19.50

PAÑUELOS de fina batista inglesa, bonitos colores y fantasías de reciente creación. Precio de liquidación. Doc. $ 48, c|u. $ 4.20

JUEGO de 4 cacerolas de aluminio con dos azas de 14 a 20 ctms., el juego Precio de Liquidación $ 82.95

BAÑOS MARIA de aluminio importado "Hércules" de 12 ctms., piezas Precio de Liquidación $ 32.90

SARTENES de aluminio "Hércules" importado de 26 ctms. $ 22.20, de 24 ctms. c|u. $ 19.15, de 22 ctms. $ 15.10, de 20 ctms. c|u. $ 12.60 y el de 16 ctms. c|u. Precio de Liquidación $ 8.75

ESCUPITINES para enfermos, de aluminio importado, c|u. Precio de Liquidación $ 16.70

TETERAS de aluminio importado, capacidad 5 litros, c|u. Precio de Liquidación $ 71.80

EN ESTE MES TODAS NUESTRAS LAMPARAS IMPORTADAS RECIEN RECIBIDAS TENDRAN UN 20% DE DESCUENTO ESPECIAL.

JUEGOS de cama bordados en buena crea cruda, compuestos de 1 sábana, 2 fundas y 1 almohadón, para 1 1|2 plaza, a Precio de Liquidación $ 62.50

FUNDAS de almohada, vainilladas, para 1 plaza, a Precio de Liquidación $ 2.00

SABANAS de crea cruda sin apresto, para 1 plaza Precio de Liquidación $ 13.50

SABANAS de crea cruda, tamaño 160 x 240, a Precio de Liquidación $ 9.80

FRAZADAS de fina lana cardada, para 1 1|2 plaza, a Precio de Liquidación $ 55.80

JUEGOS DE JERSEY de seda, sin encaje, de la mejor calidad y duración; colores surtidos, tallas 44 al 50. Las dos piezas a $ 35.00

COMBINACION enagua, de jersey de seda, sin encaje. Colores surtidos. Tallas 44 al 50. La pieza: $ 27.50 y $ 17.90

## Tapicería

FELPA lisa, de excelente calidad, para cortinas y tapizados, ofrecemos una gran selección de colores. Precio de liquidación $ 31.80

CRETONAS de estilo rococó, en dibujos y coloridos exclusivos, el artículo más en boga para fundas de muebles y decoraciones infantiles. Precio de liquidación $ 14.50

LINOLEUM para escalas y pasillos, fabricación inglesa, muy durable. Precio de liquidación $ 11.50

CREP-BOUCLE de pura lana, 140 ctms. de ancho, en diversa variedad de colores, incluso negro, marino y café, esta tela es preferida para trajes de dos piezas y tapados, metro Precio de Liquidación $ 35.00

RAYON FRANCES, lana para abrigos de invierno, de tejido suave y flexible, fantasía que será muy de su agrado, colores café, marino y negro, metro Precio de Liquidación $ 95.00

TISSU DIAGONAL de pura lana, 140 ctms. de ancho, muy práctico para trajes sastre y abrigos, sólo en color negro y marino, metro Precio de Liquidación $ 37.50

MALLA Filet, en color crudo, especial para visillos y cortinas, de 1.80 mt. de ancho. Precio de liquidación $ 9.80

Grandes Almacenes GARCIA Alameda y Av. España

PEDIDOS DE PROVINCIAS ATENDEMOS CONTRA REEMBOLSO EN EL MISMO DIA. CASILLA 3224

MARQUESAS de acero, la forma elegante que más aceptación tiene hoy día, barnizadas con clichées en imitación madera, para 1 y 1 1|2 plaza $ 288, precio de liquidación $ 273.-

## Catres

SOMMIER con patas y cabezal barnizados, tejido doble reforzados, precio de liquidación $ 53.00

COLCHONES de algodón cardado fabricados en buen coti de bonitos colores, tamaño cumplido para 1 plaza, precio de liquidación $ 88.00

COTI listado, calidad muy rica, de bonitos colores, 1.40 de ancho, precio de liquidación $ 14.80

# La actividad guerrera en España se ha concentrado ahora en Guadarrama

## LOS GOBIERNISTAS HAN AVANZADO 25 KILOMETROS Y ESTAN A SEIS MIL METROS DE SEGOVIA

## DESDE LOS CERROS DE CABEZA GRANDE SE INICIO EL BOMBARDEO DE LA CIUDAD CON LA ARTILLERIA

### LOS NACIONALISTAS DICEN QUE DETUVIERON EL AVANCE LEAL EN TODOS LOS SECTORES

MADRID, 2.— (U. P.)—Después de una intensa lucha los leales perdieron Cabeza Grande, pero luego lo recuperaron, según las informaciones oficiales. La importancia de Cabeza Grande esta en que domina La Granja.

El general Miaja declaró a la United Press que la 14.a Brigada ocupa las primeras casas de Balsain, un grupo de casas de madera que se encuentran a 3.2 kilómetros de La Granja.

La lucha continúa todavía en las afueras del antiguo palacio real de La Granja. Se combate con intensidad en los alrededores de Cabeza Grande, a 1.700 metros de altura, y en Matabueyes, a 1.250 metros de altura.

FRONTERA FRANCO-ESPAÑOLA, 2.— (U. P.)— Mientras los gobiernistas sostienen que a ofensiva lanzada por ellos en Guadarrama ha tenido y sigue teniendo un completo éxito, los nacionalistas mantienen que después de dos violentas ofensivas lanzadas por los leales ellos realizaron dos contraataques deteniendo el avance en todos los sectores.

Los nacionalistas insisten que las milicias atacaron entre el Alto del León y La Granja mientras un fuerte contingente de la Brigada Internacional se lanzaba sobre este último punto, pero, a pesar de la activa ofensiva de la aviación, artillería e infantería, los nacionalistas lograron mantener sus posiciones.

Aun más, agregan que lanzaron un contraataque obligando a las fuerzas del Gobierno a retirarse a sus posiciones primitivas.

En el sector de Avila, las fuerzas leales lanzaron un ataque contra las posiciones nacionalistas del monte San Benito de las Casillas y monte Mogote. A pesar de la cortina de fuego de artillería de las baterías leales, los nacionalistas sostienen haber mantenido sus posiciones, obligando al enemigo a retirarse después de sangriento combate cuerpo a cuerpo con bayoneta calada y granadas de mano.

Las fuentes informativas nacionalistas aseguran que el enemigo abandonó más de 1.000 cadáveres en el campo de batalla. Los comunicados oficiales de ambos lados concuerdan que la batalla continúa ferozmente en los sectores de Segovia y Avila.

SALAMANCA, 2.— (U. P.) —Un comunicado de aviación dice: "Los aviadores nacionalistas volaron sobre la Sierra de Guadarrama, derribando a 10 aviones de caza y a cinco de bombardeo, sin pérdidas para nosotros. Nuestros pilotos causaron grandes estragos, al bombardear las concentraciones enemigas. Un convoy de camiones, sobre el camino real, fue diezmado por el fuego de las ametralladoras de nuestras máquinas."

MADRID, 2.— (U. P.)—Un comunicado de guerra expedido esta noche dice como sigue:

"El ejército del centro ha continuado las operaciones emprendidas en días anteriores y ha castigado intensamente al enemigo, siendo estériles los esfuerzos de éste para recuperar las posiciones perdidas a pesar de sus embestidas.

"En Vizcaya no hay novedad.

"En el frente de Santander, hubo ligero fuego de artillería sobre nuestras posiciones en Lora.

"En el frente de Asturias, incluso Oviedo, reina completa calma.

"En el frente de León se ha llevado a cabo la rectificación de las líneas de vanguardia en Gozoyogesco y Saguite.

"El ejército del sur comunica que en el frente de Granada las fuerzas leales ocuparon Figuedejo.

"En los demás frentes de este ejército se han registrado tiroteos sin importancia.

"En los demás frentes no se han producido novedades."

SALAMANCA, 2. — (U. P.).— Un comunicado de guerra expedido esta noche dice:

"Frente de Aragón: cañoneo sin importancia.

"Frente de Vizcaya: sigue el mal tiempo. Dos pequeños ataques en el sector de Amorebieta, fueron rechazados.

"Frente de Madrid: el enemigo, siguiendo su acción de barbarie, ha incendiado el arbolado de Casa de campo.

"Frente de Avila: un ataque enemigo contra La Granja fué rechazado. Continuaron los ataques enemigos en el Sector de Cabeza Grande, que fueron rechazados causando a los atacantes un elevado número de bajas. Según los prisioneros, las bajas pasan de mil. Entre los prisioneros figura un capitán. Se han inutilizado cinco carros y se han cogido cuatro ametralladoras, más de 100 fusiles, cuatro lanza-bombas. Ha quedado mucho material abandonado en el campo y en nuestras líneas.

"Frentes de Santander y Asturias: sin novedad.

"Frente de León: se ha rechazado un ataque en Peña Ubina.

"Ejército del Sur: en Andalucía tiroteos y cañoneo".

SALAMANCA, 2. — (U. P). —La radio anunció que se reciben noticias de San Sebastián no confirmadas que dicen que en el Mar Cantábrico fueron torpeados un buque mercante gobiernista y un petrolero ruso.

VALENCIA, 2. — (U. P). — El Gabinete ha sido convocado a reunión para hoy miércoles a las 18.00 horas.

FRONTERA FRANCO-ESPAÑOLA, 2.—(U. P). — La actividad se ha transladado a otra escena; después de varios meses de verdadera tranquilidad, los gobiernistas iniciaron el avance en el frente del Guadarrama, con el objetivo de Segovia, al noroeste de Madrid.

La ofensiva gobiernista se inició hace varios días y, según se informa, ha logrado ya un avance de 25 kilómetros, lo que los ha llevado a unos seis kilómetros de la ciudad de Segovia.

Según informes republicanos, más de 80 grandes aviones de bombardeo han hostilizado las concentraciones nacionalistas en la provincia de Segovia. El principal objetivo de los gobiernistas es el camino de Segovia a La Granja y han logrado bloquear el camino, volando partes considerables de él y seguidamente han procedido a ametrallar las columnas enemigas a lo largo del camino, desde aviones que vuelan a escasa altura, causando subidísimas bajas.

Con la interrupción del camino de La Granja a Segovia, las comunicaciones entre los dos puntos son imposibles. La toma de La Granja se produjo después de la toma de La Gallago y Cabeza Grande.

Aunque los gobiernistas informan estar en plena posesión de La Granja, los nacionalistas sostienen que todavía están en posesión de varios sectores de la ciudad. Las tropas nacionalistas están compuestas aquí principalmente de tropas moriscas y españolas que ofrecen una tenaz resistencia.

Mientras tanto los gobiernistas han llevado su artillería pesada a los cerros de Cabeza Grande, desde los cuales han iniciado ya el cañoneo de Segovia.

En los sectores de Espinar y San Rafael los gobiernistas lanzaron un ataque, logrando, según informes mejorar sus posiciones avanzadas. Sin embargo, los nacionalistas respondieron con un ataque en el Parque del Oeste y Puente de los Franceses que produjo un combate de varias horas. Según fuentes gobiernistas, el enemigo fué rechazado con éxito, aunque no ha habido cambio en las posiciones.

Probablemente con la intención de distraer aun más la atención de los nacionalistas, los asturianos tomaron la iniciativa en Oviedo, lanzando continuos ataques contra las posiciones vitales del enemigo, con éxito variado; pero si logran forzar las defensas nacionalistas es lo más probable que Mola se vea obligado a trasladar allí a parte de sus tropas.

En el frente de Andalucía, los gobiernistas están mostrando considerable actividad en las cercanías de Pozo Blanco y Peñarroya.

### ESPAÑA PENSARIA ABANDONAR LA SDN.

BADAJOZ, 2.— (U. P.).— El periódico "Hoy" anuncia que en Ginebra se rumorea que el Gobierno de Valencia piensa abandonar la SDN.

Se informa de Valencia que Martínez Barrio ha fijado el día 5 del presente mes para la apertura de las Cortes.

## ACCION MILITAR Y NAVAL CONJUNTA DE ALEMANIA E ITALIA CONTRA LOS ESPAÑOLES SE DISCUTIRIA EN ROMA

### Circula el rumor de que Blomberg y Mussolini estudiarán una intervención en gran escala contra Valencia

BERLIN, 2 (U. P.)— Von Blomberg y su hija partieron por vía aérea en dirección a Roma.

ROMA, 2 (U. P.) — El general von Blomberg llegó el miércoles por avión de Berlín para iniciar una serie de importantes conferencias con el Premier Mussolini sobre la cooperación militar ítalo-germana, especialmente sobre el problema español.

Von Blomberg, a quien acompaña su hija, fué recibido, al descender del avión, por Mussolini, el Conde Ciano, el mariscal De Bono y otras personalidades. Fué acompañado también por ayudantes militares y navales, además del Agregado Militar italiano en Berlín, coronel Marras.

Tanto los funcionarios oficiales como los diarios le han saludado como al más grato visitante de la nación más amiga. La prensa subraya la carrera militar de von Blomberg. Gayda expresa en un editorial "El mariscal ha venido a Italia, como soldado y sus conferencias revisten primordialmente un carácter militar".

Los funcionarios italianos expresan que es necesario amplificar el espíritu de las entrevistas ítalo-germanas.

El general von Blomberg inició la serie de compromisos, visitando al Rey y a Mussolini por la tarde.

Circuló una información, no confirmada, de que von Blomberg y Mussolini discutirán la posibilidad hipotética de una acción militar y naval, conjunta contra los gobiernistas españoles, si se repiten los ataques contra los barcos italianos y alemanes.

También se entiende que Mussolini contempla una intervención militar y naval en gran escala contra Valencia si el Comité de no Intervención o el Gobierno nada hacen por impedir la repetición de tales incidentes.

Los círculos diplomáticos están siguiendo de cerca la visita de von Blomberg pasará revista junto con Mussolini a las fuerzas navales y aéreas de Italia en una serie de juegos de guerra y ejercicios antes de regresar a Berlín.

Se comunica oficialmente que Mussolini recibió, a las 6 P. M., en el Palacio de Venecia, al general von Blomberg. Hubo una "conversación cordial que se prolongó, más o menos, 1 hora. A la entrevista asistió el Conde de Ciano.

## Brasil

### TRIBUNAL DE SEGURIDAD NACIONAL FUNCIONARA COMO ORGANO DE JUSTICIA MILITAR

RIO JANEIRO, 2 (U. P.).— El Comité de Justicia de la Cámara informó favorablemente el proyecto que autoriza al Tribunal de Seguridad Nacional para funcionar en forma permanente como órgano de justicia militar.

Al parecer, ese proyecto tiene por objeto evitar una nueva prórroga del estado de guerra desde que una de las razones que se daban hasta ahora para la prórroga era que, de otro modo, el tribunal no podría terminar los procesos de los extremistas.

## Bélgica

### NO HABRIA AMNISTIA PARA SENTENCIADOS A MUERTE

BRUSELAS, 2.— (U. P.) — La Cámara, por 94 votos contra 65 y 26 abstenciones, aprobó la enmienda introducida por el Gobierno que excluye de la amnistía política a los sentenciados a muerte. Así se ha evitado la crisis. Después la Cámara aprobó la ley por 9[illegible] contra 75 y 16 abstenc[illegible]

## Portugal

### PRESIDENTE DE PO[illegible]GAL VA A DESCAN[illegible]

LISBOA, 2.— (U. P.) [illegible] Presidente Carmona acompañado de su familia y de [illegible] Amilcar Mota, jefe de [illegible] militar de la Presidencia, [illegible] rigió en un carromato [illegible] do al trén rápido de [illegible] Viana Castelo, donde pasará [illegible] temporada de verano.


# L. C. SMITH

MAQUINA DE ESCRIBIR STANDARD DE PRECISION

Por más de cuarenta años L. C. SMITH se ha especializado en fabricación de máquinas de escribir que combinan calidad, perfección y duración, siendo silenciosas sin sacrificio de mecanismo.

Los últimos modelos reúnen las mejoras hasta el detalle más mínimo.

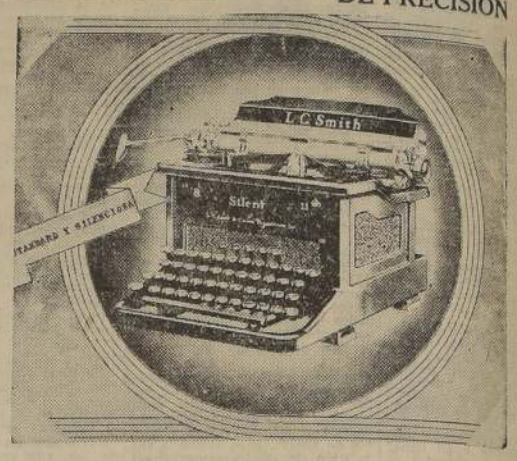


# CORONA

La primera y original máquina de escribir portátil. La palabra CORONA es una garantía para Usted.

CORONA, portátil para viajeros, uso particular en su casa, estudiantes, señoras y señoritas y comercio chico.

Pida una demostración en su casa, sin compromiso.

DISTRIBUIDORES ESCLUSIVOS PARA CHILE:

## CURPHEY Y JOFRE, Ltda.

Santiago, Ahumada 200, :-: Valparaíso, Esmeralda 999

(Solicitamos Agentes en el interior del país)



POR CONCLUSION de NEGOCIO

# Sederias Viguera

ESTADO 74

LIQUIDA TODAS SUS EXISTENCIAS

| | |
|---|---|
| LANAS importadas a | $ 45.— |
| ANGORA, todos colores | 48.— |
| LANAS para trajes | 60.— |
| LANA butoné lo más fino | 115.— |
| CREP lana, negro, marino y café | 55.— |
| LANAS para abrigo, importadas | 95.— |
| LANAS, fantasía, abrigo | 88.— |
| LANAS de fantasía para abrigo | 80.— |
| CHIFFON, seda finísima | 70.— |
| TERCIOPELO Inglés, ancho 100 | 42.— |

| | |
|---|---|
| MONGOL, seda, ancho 150 | 15.— |
| MONGOL, seda, ancho 100 | 8.— |
| CREP, Satan seda, ancho 150 | 30.— |
| MARROCAN, seda, negro, marino y café ancho 150 | 30.— |
| FAJA, seda, negra y café | 25.— |
| ASTRAKAN, café y gris | 125.— |
| CONFECCIONES | |
| TRAJES, dos piezas | $ 190.— |
| BATA de lana importada | 160.— |
| TRAJE paletó en lana | 190.— |

| | |
|---|---|
| TRAJES, seda, elegantes | 260.— |
| SALIDAS de cama acolchadas en saten de seda | 300.— |
| BATAS de casa, lana cardada | 80.— |
| ABRIGO, lana angora con piel | 250.— |
| ABRIGOS en rica lana importada | 300.— |
| ABRIGOS en lana inglesa | 165.— |
| JUEGOS de cama en crea de seda bordados a mano | 400.— |
| JUEGOS de mantelería, bordados a mano | 200.— |

Cerraremos nuestra Tienda el 30 de Junio

Sederias VIGUERA ESTADO 74

COQUIMBO

# FUERON DETENIDOS EN LA SERENA AUTORES DEL ROBO AL TEMPLO DE SANTO DOMINGO

## Delincuente peruano penetró a la iglesia en la mañana y esperó oculto hasta que pudo descerrajar el sagrario del altar mayor

LA SERENA, 2. — La Sección de Investigaciones detuvo a Luis Morales Valdés, peruano, de 17 años; Manuel Cruz Flores, de 32 años, y Nicolás Orellana Galiardo, de la misma edad, alias "El Tuerto", quienes están confesos de ser los autores del robo de objetos del culto en la Iglesia de Santo Domingo, perpetrado el día jueves 20 del mes ppdo., hecho sangriento que produjo alarma pública.

También los delincuentes son los autores de un robo a la relojería de don Ramón Araya, en Coquimbo, donde substrajeron un lote de relojes por valor superior a dos mil pesos.

Según los interrogatorios realizados, el autor del robo a la iglesia, directamente, fué Morales, quien se introdujo en la mañana del jueves al templo, y una vez terminados los oficios, se ocultó detrás del altar mayor, donde esperó el momento propicio para robar. Los otros dos cómplices esperaron frente a la iglesia.

El hechor descerrajó el Sagrario con herramientas especiales y sacó de su interior dos copones. Perpetrado su delito, fué a reunirse con sus cómplices.

Aún no ha quedado bien explicado el hecho de que uno de los copones haya sido abandonado por los delincuentes en los jardines del templo, poco después del robo.

La prensa da cuenta que el otro copón robado también apareció, aunque semi destruido por los ácidos que le aplicaron para probar si era de oro, cuando en realidad es de metal bañado en oro.

La feliz actuación de Investigaciones ha producido satisfacción en todos los círculos y existen fundadas esperanzas que también puedan ser descubiertos los autores del robo a la capilla de "La Chimba". —(Corresponsal).

CONCEPCION

# ANOCHE QUEDO SOLUCIONADO EL CONFLICTO ENTRE LOS OBREROS Y LA CIA. SCHWAGER

## De acuerdo con el acta firmada en la Gobernación de Coronel, los obreros volverán hoy a sus labores

CONCEPCION, 2.— Esta noche, a las 22 horas, en la Gobernación de Coronel las autoridades y los representantes de los obreros del Mineral de Schwager firmaron el acta por medio de la cual se pone término al conflicto suscitado, y en virtud de ella los obreros reanudarán mañana sus labores.

Según el acta subscrita, los obreros en huelga se comprometen a volver inmediatamente al trabajo y los exonerados serán ocupados en los minerales de Lirquén y Cosmito. La Inspección Departamental del Trabajo, de Coronel, proporcionará pasajes a los obreros y sus familias hasta los minerales mencionados u otros puntos de la República.

A petición del Intendente de la provincia no se tomarán represalias contra los obreros que regresen a sus labores y la Inspección Departamental de Coronel pagará desahucios equivalentes a seis días de trabajo a los obreros que hayan sido despedidos. A estos mismos se les pagará una regalía ascendente a trescientos pesos y cincuenta más por cada miembro de su familia.

Por lo que respecta a las acusaciones contra los obreros, cometidos en actos de sabotaje, éstos quedarán sujetos a la resolución que adopte la justicia ordinaria.

A los obreros que se ausentaron de Coronel, debido a la huelga, se les dará un plazo de acuerdo con las disposiciones legales y reglamentos de la compañía, para que vuelvan a sus labores.

Las dificultades suscitadas por la elección de nuevo sindicato se solucionarán por medio de las disposiciones legales vigentes.

Encabezan el acta las firmas del Gobernador don Rodolfo Bahamondes y del capitán comisario don Rafael Mac-Lean. En representación de la Compañía firman: el Inspector del Trabajo de Coronel don Arturo Renard, debidamente autorizado. Por los obreros firman, don Florencio García García y los diputados señores Marcos Chamudes e Hipólito y Amaro Castro.— (Sergio González, corresponsal).

VALDIVIA

# EL EXCMO. SEÑOR ALESSANDRI IMPULSA EL FUNCIONAMIENTO DE ASAMBLEAS PROVINCIALES

## dijo el Gobernador de Osorno, al agradecer la manifestación de los habitantes del Departamento

OSORNO, 2.— Los elementos más representativos del Departamento ofrecieron un homenaje al Gobernador don Edmundo Neves Silva, con motivo de cumplir dos años, frente a la Dirección de los Servicios Administrativos. Esta manifestación contó con la adhesión de los diferentes sectores políticos y sociales y fué ofrecida por el Dr. Alfonso Montecinos, en un conceptuoso discurso. Contestó el señor Neves Silva en una improvisación, en la que dijo:

"Dos años y medio de labor en este departamento me han permitido vivir en amplia armonía con los diferentes círculos de Osorno e informar al Gobierno de sus necesidades más vitales". Citó, en seguida, la obra realizada, como la construcción de puentes y caminos, adquisición del terreno para el Liceo y cuartel de Carabineros; prosecución de las obras públicas, etc., etc.

Si a esta labor silenciosa, agregó, realizada por la Gobernación se asocia el Municipio, yo veo, entonces, para Osorno un futuro grandioso.

Más adelante, manifestó:

"Pero permitidme también, señores, hablaros con franqueza: No puede pedirse toda clase de recursos al Gobierno, cuando las arcas de la nación, se están rehaciendo; cuando se sabe que S. E. el Presidente de la República está impulsando el funcionamiento de las Asambleas Provinciales, para darle a cada región lo que justamente le corresponde. Tengamos fe y confianza en el mañana que dia llegará en que los problemas de hoy, serán solucionados satisfactoriamente" — terminó, expresando sus agradecimientos a todos los presentes.—(Viveros, corresponsal).

# — VALPARAISO —

# HOMENAJE A PORTALES SE TRIBUTARA HOY EN LA CIUDAD DE QUILLOTA

## Se colocará la primera piedra de un monumento a la memoria del gran estadista en la Plaza de Armas

QUILLOTA, 2. — La Municipalidad ha confeccionado un lucido programa de festividades que se realizará mañana en homenaje a la memoria de don Diego Portales, que hace un siglo fué apresado en la Plaza de Armas de Quillota.

Entre los números principales del programa figura la colocación en el sitio mismo donde fué apresado el ex Ministro, de la primera piedra de un monumento que será erigido a su memoria.

Esta ceremonia se verificará a las dos y media de la tarde, y en ella hará uso de la palabra el Alcalde de Quillota, don Francisco Havlicezeck, y se ha invitado a las demás autoridades y establecimientos escolares.

La Gobernación del Departamento ha dictado el decreto correspondiente, autorizando la colocación del Pabellón Nacional en los edificios públicos y particulares de la ciudad, durante el día de mañana. — (Corresponsal).

# EN ENERO DE 1938 SE CELEBRA 1.er CONGRESO CHILENO DE URBANISMO

## Quedó designada la comisión organizadora, que deberá constituirse el martes

Organizado por el Instituto de Urbanismo de Valparaíso, institución que viene realizando una importante labor en pro del mejoramiento de la ciudad, se celebrará en enero próximo, el primer Congreso Chileno de Urbanización, torneo en que se abordarán temas de indiscutible importancia.

**COMISION ORGANIZADORA**

Ayer quedó designada la comisión organizadora de este Congreso, que estará integrada por las siguientes personas: presidente del Instituto de Urbanismo, don Héctor Vigil; representantes del Instituto, señores Alfredo Campaña y Manuel Valenzuela; presidente de la Asociación de Arquitectos de Chile, Valparaíso, señor Alfredo Vargas S.; representantes de la Asociación, señores Agustín Benavente y Osvaldo Biebrach; representante de los ingenieros civiles residentes en Valparaíso, señor Alejandro Lacalle; representantes de la Municipalidad de Valparaíso, regidores señores Eduardo Budge y Pablo Grosser; y representantes de la Municipalidad de Viña del Mar, regidor señor Manuel Ossa S. M. y Director de Obras, don Juan Herreros.

**SE CONSTITUYE EL MARTES**

Esta comisión se constituirá el próximo martes, reunión en que se aprobará el reglamento del Primer Congreso y el programa de trabajos que cumplirá esta comisión.

# MOVIMIENTO MARITIMO

**LLEGADAS**

Ayer:
INDRA, de Oslo.
TALTAL, de San Antonio.
NAGUILAN, de Corral.
PALENA, de Corral.
CACIQUE, de Nueva York.
ARAUCO, de Nueva York.

Hoy:
SANTA INEZ, de Nueva York.
FRIDA, de Nueva York.
CANELOS, de Arica.
RUHR, de Corral.
CHILE, de Lota.

Mañana:
LONTUE, de Arica.
FRESIA, de Iquique.

Sábado 5:
TIRUA, de Lebu.

**SALIDAS**

Ayer:
MAIPO, para Guayaquil.
TALTAL, para Iquique e intermedios.
APOLO, para Ancud.
HUELLELHUE, para Río Aysen e intermedios.
LOBOS, para Liverpool e intermedios.
CACIQUE, para Nueva York.

Hoy:
SANTA INEZ, para Nueva York.
ARICA (Francés), para el Havre e intermedios.
ORDUÑA, para San Antonio.
NAGUILAN, para Arica e intermedios.
RUHR, para Hamburgo e intermedios.
INDRA, para Oslo e intermedios.

Mañana:
PALENA, para Guayaquil.
CHILE, para Iquique e intermedios.
ALFONSO, para Antofagasta e intermedios.
FRIDA, para Nueva York.

Sábado 5:
VIRGILIO, para Génova e intermedios.
LONTUE, para Arica e intermedios.
AMASIS, para Hamburgo e intermedios.
ARAUCO, para Buenos Aires.
TIRUA, para Coquimbo.

# Se mantendrán los precios del pan y la harina en junio

La Intendencia de Valparaíso, dictó ayer un decreto en que fija los precios de la harina y el pan para el mes de junio en curso. Los precios que regirán son los mismos que se fijaron en mayo ppdo., o sean: quintal de harina, $ 73.20; kilogramo de pan en mesón de panadería, $ 2; en almacenes o a domicilio, $ 2.30

# LOS VIAJEROS QUE LLEGUEN POR VIA MARITIMA SALDRAN POR LA PLAZA SOTOMAYOR

## Se evitará así la mala impresión causada por los edificios actuales. — Gestiones del Instituto de Urbanismo

Hace algún tiempo hicimos notar la necesidad que había de evitar que los viajeros que llegan a Valparaíso, por vía marítima, recibieran una mala impresión al salir a la ciudad y posar sus ojos, antes que nada, en una serie de casitas de triste aspecto, ocupadas en su mayoría, por bares, pequeños restaurantes, cocinerías y otros establecimientos de aspecto no muy recomendable.

**ACERTADA SOLUCION**

El Instituto de Urbanismo encaró este asunto, y con tal objeto, sus dirigentes conversaron con el Superintendente de Aduanas, señor Francisco Solar Neyra, con el administrador del puerto, señor Guarda y demás funcionarios portuarios.

Los resultados de estas gestiones han sido ampliamente favorables y ayer tarde fuimos informados que ha quedado resuelto que los viajeros salgan, en el futuro, por la Avenida que conduce a la Plaza Sotomayor, que ahora presenta un atrayente aspecto con la nueva Estación del Puerto, el edificio de la Aduana, de la Dirección del Litoral, en construcción y el del Correo Central, también en construcción.

Así los turistas que constantemente están llegando a nuestro puerto, comprobarán que llegan a una ciudad progresista, que se moderniza, en que podrán encontrar las comodidades que buscan.

Para que esta nueva salida de los malecones sea entregada al público será necesario hacer algunas pequeñas transformaciones y otras obras de ornato, trabajos que se iniciarán a la brevedad posible.

# La motonave "Santa Inez" arriba hoy

Hoy en la mañana fondeará en este puerto la motonave "Santa Inez", de los registros de la Grace Line, que viene de Nueva York e intermedios con numerosos pasajeros y abundante carga y correspondencia.

Huya del riguroso Invierno del Sur.
Vaya Ud. a pasar una agradable temporada invernal a

SANTIAGO,
VALPARAISO O
VIÑA DEL MAR

APROVECHE LOS

BOLETOS de INVIERNO

que están en venta en las estaciones, desde Chillán, inclusive, hasta Puerto Montt.

Pida en las estaciones el folleto con amplios detalles sobre el uso de estos boletos.

Al ir a adquirir su boleto no olvide llevar su carnet de identidad, o, a falta de éste, una fotografía en que el tamaño de la cabeza sea aproximadamente de 2 centímetros.

LA LINEA ESCANDINAVA SUD PACIFICA
KNUT KNUTSEN O. A. S.
EL BUQUE MOTOR:
"INDRA"
Con excelentes comodidades para un número limitado de PASAJEROS.
Cargará en Valparaíso ... el 3 de junio
Cargará en Corral ... el 7 de junio
Cargará en Chañaral ... el 9 de junio
Cargará en Antofagasta ... el 11 de junio
Cargará en Tocopilla ... el 12 de junio
Para puertos escandinavos, vía puertos peruanos Canal de Panamá.
También recibirá carga para otros puertos europeos, con trasbordo, y para los de Centro América, Nueva Orleans, Habana y el Lejano Oriente, con trasbordo en Panamá.
Por fletes y demás pormenores verse con:
Williamson, Balfour & Co. S. A.
Dirección Telegráfica "KNUTLINE".— Teléfono 7871.

El Viernes 4 de Junio
SALDRA EL VAPOR "CHILE" A LAS 20 HORAS,
para: Coquimbo, Huasco, Chañaral, Taltal, Antofagasta, Tocopilla e Iquique. Sitio C.
!!!TRES CLASES PARA PASAJEROS!!!
CAMARA "A" CAMARA "B" 3.a CLASE
INFORMES:
SOCIEDAD ANONIMA MARITIMA CHILENA, Blanco 882.
CIA. TRANSPORTES UNIDOS, Agustinas 1042, Santiago.

COMPAÑIA
HAMBURGO SUDAMERICANA
A EUROPA EN 12 DIAS
Próximas salidas de Buenos Aires, tipos Cap. "GENERAL" y "MONTE".
CAP. ARCONA ... 8 Junio
GENERAL ARTIGAS ... 11 "
LA CORUÑA ... 18 "
ANTONIO DELFINO ... 25 "
VORWERK & CO.
VALPARAISO, Prat 772, Cas. 42-V. Tel. 7841.
SANTIAGO, Agustinas 1086, Cas. 160. Tel. 88705.

CIAS. FRANCESAS DE NAVEGACION
PROXIMAS SALIDAS DE BUENOS AIRES
A EUROPA en 13 días, vía Brasil, Lisboa, Vigo y Burdeos, POR EL LUJOSO TRANSATLANTICO.
"MASSILIA" ... 26 de Junio
"MASSILIA" ... 11 de Sepbre.
Brasil, Dakar, Casablanca (Orán y Alger), Barcelona, Marsella y Génova:
"FLORIDA" ... 15 de Junio
"MENDOZA" ... 1.o de Julio
"CAMPANA" ... 15 de Julio
A Brasil, Dakar, Casablanca, Lisboa, Burdeos y El Havre:
"LIPARI" ... 8 de Junio
"AURIGNY" ... 23 de Junio
"KERGUELEN" ... 6 de Julio
AGENTE GENERAL PARA CHILE:
E. METTAIS
SANTIAGO: Pasaje Matte 92, (por Huérfanos). Casilla 1927.
Sub-Agentes:
A. J. BROOM & CO. LTD. Valparaíso-Blanco 638
J. ESQUERRE & CIA. Concepción.

COMPAÑIA SUD-AMERICANA DE VAPORES.
Servicio Rápido de Pasajeros al PERU y ECUADOR.
SALIDAS DE VALPARAISO TODOS LOS VIERNES.
PROXIMA SALIDA:
"PALENA"
VIERNES 4 DE JUNIO, A LAS 7 P. M.
BLANCO 895 TELEFONO 3061
AGUSTINAS 1109 TELEFONO 80239

GRACE LINE
"Santa Inez"
SALDRA DE VALPARAISO HOY JUEVES 3 DE JUNIO, a las 21 horas, haciendo escalas en Callao, Guayaquil, Buenaventura, Balboa, Cristóbal y New York.
"Santa Clara"
SALDRA DE VALPARAISO el SABADO 12 DE JUNIO, a las 17 horas, con escalas en Chañaral, Antofagasta, Mollendo, Callao, Talara, Guayaquil, Manta, Buenaventura, Balboa, Habana, Cristóbal y New York.
PROXIMAS SALIDAS:
"SANTA RITA", junio 17, a las 17 horas.
"SANTA BARBARA", el 25 de junio, a las 17 horas.
Consignatarios:
Grace y Cía. Chile S. A.
HUERFANOS 1189 — TELEFONO 63143 — SANTIAGO

SOC. ANON. COM. BRAUN & BLANCHARD
PROXIMA SALIDA PARA MAGALLANES DEL VAPOR
"MAGALLANES"
DE VALPARAISO: El 8 de Junio
DE PUERTO MONTT: El 15 de Junio
AGENTES EN SANTIAGO:
GIBBS & Co., CATEDRAL N.o 1143.
GEO. C. KENRICK & Co., AGUSTINAS N.o 1136.
OFICINA EN VALPARAISO:
Errázuriz N.o 718, Casilla N.o 1000, Teléfono N.o 27..

"ITALIA"
LINEA EXPRESS A EUROPA
De Valparaíso:
"VIRGILIO" 5 de junio
"ORAZIO" 10 de julio
"VIRGILIO" 17 de agosto
"ORAZIO" 21 de septiembre
SANTIAGO: Agustinas 1102. — Teléfono 84402.

PACIFIC LINE
A PUERTOS DE LA COSTA Y EUROPA
"ORDUÑA" ... 8 de junio
(ESCALA EXTRA CHAÑARAL).
"OROPESA" ... 29 de junio
(ESCALA EXTRA CHAÑARAL).
"REINA DEL PACIFICO" ... 20 de julio
(ESCALA EXTRA CHAÑARAL).
Pasajes combinados: A New York vía La Habana y Bermudas. A Los Angeles y San Francisco vía Balboa.
THE PACIFIC STEAM NAVIGATION CO.
SANTIAGO: Agustinas 1066.—Teléf. 80233
VALPARAISO: Blanco 689.—Teléf. 3191.

## SENADO

# "Ninguna de las leyes que más han apasionado a la Izquierda ha entregado nada al capital internacional" dijo ayer don Gustavo Rivera

### El senador por Ñuble, Concepción y Arauco, rebatió enérgicamente los cargos de cohecho formulados contra la derecha por el señor Schnake.— "No permitiremos que se siga tratando de abatir los grandes prestigios nacionales con que contamos en nuestras filas y entre los que se destaca el ex Ministro Sr. Ross a cuyo lado nos honramos"

Presidida por el señor Miguel Cruchaga y con asistencia de 34 de sus miembros celebró sesión ayer el Senado.

COHECHO ELECTORAL

El señor CRUCHAGA (Presidente). — En la hora de los incidentes, tiene la palabra el honorable señor Rivera.

El señor RIVERA. — Señor Presidente, me permití anunciar en la sesión de ayer que deseaba hacerme cargo, lo antes posible, de las observaciones formuladas por el honorable Senador por Tarapacá y Antofagasta, señor Schnake, en las que dijo que quería ir más lejos que la representación socialista de la Cámara de Diputados en el estudio del acto electoral recientemente verificado en la República.

Yo no me he impuesto en forma detenida, señor Presidente, del debate habido en la Cámara de Diputados; pero a juzgar por las expresiones que el Senado desgraciadamente oyó al honorable Senador por Tarapacá y Antofagasta, sin duda que ha sido difícil que en la otra Cámara se haya superado en cuanto a las expresiones audaces, sin fundamento y ofensivas que ha oído el Honorable Senado.

El señor Senador hizo en ese discurso una serie de cargos a hombres de nuestras filas para cohonestar ante el país probablemente, la derrota de las fuerzas del Frente Popular en el comicio electoral del 7 de marzo pasado.

Debo recordar al Honorable Senado que antes de la elección de Marzo, se propalaba en todos los comicios y por los diarios de las izquierdas el triunfo contundente que alcanzaría el Frente Popular. Se decía que ya el pueblo de Chile había aprendido mucho y que no se dejaría engañar ni cohechar. Se dijo también que tenían una confianza ciega, y así se aseguró en todas partes, que el cohecho no tendría la menor influencia en el acto electoral próximo a realizarse; pero después de verificada la elección y conocido sus resultados, se dice que se ha debido al cohecho el triunfo de las derechas y el aumento de sus plazas parlamentarias; y, todavía, con una temeridad irrespetuosa se quiere hacer recaer la dirección de este cohecho en toda la República en un hombre prestigioso bajo todos conceptos, que milita en nuestras filas. Nosotros —y en esto hablo en nombre de mi partido— nos enorgullecemos de militar en las mismas filas que el ex Ministro de Hacienda, señor Ross.

Sabemos que todos estos ataques tienen una misma fuente; nacen de los directores de una campaña organizada, de un pequeño círculo, que trata por la presión de sojuzgar al elemento obrero de este país; nacida de un círculo pequeño y a puertas cerradas se lleva la insidia, la calumnia, la ofensa y el desprestigio a las masas obreras, crédulas de por sí, después a las columnas de la prensa y por último se traen hasta el recinto parlamentario para llegar a transformar esa pequeñez nacida con ánimo torcido en una verdad de fe que pueda engañar a los cándidos pero que no impresiona a los hombres de criterio sereno y de juicio recto.

Esta táctica es conocida y no es más que la repetición de lo que ya hemos tenido que estar sufriendo durante mucho tiempo.

Se dice que los Partidos de derecha han aumentado sus plazas en el Congreso debido a la nefasta acción del cohecho, este cohecho que según lo propalaban los mismos Partidos de izquierda en vísperas de las elecciones, no iba a tener la menor influencia en el acto electoral.

Pero yo quiero oponer a esta afirmación audaz y sin fundamento y sólo basada en la palabra del honorable Senador por Tarapacá y Antofagasta, señor Schnake, la fría realidad que nace de los números y que está ya incorporada a los hechos.

Al partir del año 25, en que comenzó a regir la nueva Constitución Política del Estado, que implantó el sistema de sufragio que hoy impera en la República se han efectuado 3 elecciones generales: la del año 25, en noviembre; las del 32, en Octubre; y las últimas, realizadas en marzo del presente.

Voy a hacerme cargo en este aspecto de la cuestión solamente de lo que tiene atingencia con el Partido a que pertenezco. Esta no es una explicación para los señores Senadores de la Izquierda, sino una satisfacción personal que me doy en estos momentos y a fin de que sepa el país que lo que se ha afirmado aquí es falso y sin fundamento.

El año 25 contó el Partido Liberal en el Senado de la República —sin que actuara el señor Ross, por cierto— con 16 Senadores en un Senado que tenía el mismo número de miembros que el actual; en la Cámara de Diputados contó con 44 Diputados, en un número más reducido que el actual, pues esa Cámara era formada en esa época por 135 miembros, los que en la actualidad son 146. En consecuencia, no hemos ganado nada por esta acción del cohecho, con relación al año 25. En las elecciones del 32, saben el honorable Senado y algunos actores de días tristes para la nación que en ese año los partidos políticos no tuvieron posibilidad alguna de organizar sus elementos a través del país.

Sabe todavía el Senado y lo recuerda el país con tristeza y con vergüenza, que en ese mismo año se pisotearon en forma vergonzosa todas las instituciones de la República y que desde el Palacio de la Moneda, poco antes de las elecciones, se organizaba una campaña electoral, presidida por el hasta ayer jefe del Frente Popular, para llevar al señor Dávila a la Presidencia de la República. Sabido es también que en esta campaña no se omitían esfuerzos para destruir la acción de los Partidos Políticos tradicionales, y que no era posible desarrollar una contienda electoral en condiciones normales.

Pocos días, 30 o 45 días antes de verificarse el comicio electoral, se pudo disfrutar de libertad y de ciertas facilidades para organizar una campaña política y estos partidos, que no habían podido vivir porque no se les había dejado, tuvieron que organizar rápidamente sus trabajos electorales y disponer sus fuerzas para la elección que se avecinaba. Tampoco estaba el señor Ross; tampoco se recolectaba el dinero en sumas fantásticas, como nos ha dicho que se recolectó el Hon. Senador por Tarapacá y Antofagasta.

Nuestro Partido — para no referirme sino a él, porque conozco sus cosas más íntimamente, — llegó a esa contienda, precisamente como consecuencia de esa desorganización política forzada del país, totalmente dividido, y rápidamente tuvo que organizar sus fuerzas. Pues bien, ¿qué ocurrió? Que triunfó con 7 Senadores; hoy tiene 11; pero no alcanzaron a ingresar al Senado con un representante las fuerzas liberales de Santiago, de Ñuble ni de Bío-Bío, y, todavía, en Colchagua también teníamos fuerzas disponibles para dos senadores que debido a la división no los obtuvimos.

En efecto, en Santiago, la cifra repartidora alcanzó en aquella elección a 7,567. Sumados los votos de los dos candidatos liberales, alcanzaron a diez mil seiscientos ochenta y cinco.

En Colchagua la cifra repartidora alcanzó a 3,874. Las fuerzas liberales contaron con 8,039 votos y sólo dieron el triunfo a un Senador. En Ñuble la cifra repartidora llegó a 5,521 y los votos de las fuerzas liberales divididas sumaron 6,518. En esa oportunidad, si las fuerzas liberales hubieran ido unidas como fueron en la última campaña, un Senador socialista que representó a esa provincia por espacio de cuatro años, no se habría sentado en este recinto.

En Bío-Bío la cifra repartidora alcanzó a 4,295. Las fuerzas liberales obtuvieron 6,357 votos.

Entonces, si sumamos estos cuatro senadores que pudo alcanzar el partido, si hubiera ido en las condiciones normales en que recientemente fué a la lucha, habría tenido el mismo número de representantes que hoy tiene en este recinto.

Ahora hemos alcanzado once senadores; el mismo número que legítimamente debimos obtener en el año 1932.

Se dice, señor Presidente, que esto se debe al cohecho y a la acción del señor Ross. En este punto, hay algo muy curioso. Con relación al Congreso que acaba de expirar el 20 de mayo recién pasado, las fuerzas estrictamente de derecha, como se llama a los partidos liberal y conservador, han obtenido una ganancia de ocho asientos en el Congreso.

Esas personas a que me he referido los representantes de las izquierdas, han hecho una campaña a lo largo del país, en forma desusadamente violenta, sin escatimar armas, en contra del señor Ross, si bien no han dejado nunca de reconocerle por lo menos su talento en materias económicas y financieras. Y se dice que este hombre, cuyo talento financiero se reconoce, habría gastado 30 millones de pesos, para ganar ocho asientos en la representación nacional.

Creo que un financista de la magnitud del señor Ross, no habría invertido 30 millones de pesos para ganar ocho bancos en el Congreso. Probablemente, con la décima parte de esa suma si se tuvieran los vicios o defectos que esas personas apuntan, habría podido ganarse una mayoría muy numerosa después de elegidos los representantes, cosechándola en otros bancos y no en éstos.

Se habla del cohecho de las Derechas, de este cohecho que se ejerció en forma vergonzosa a lo largo de todo el país; sin embargo, no se ha podido señalar ni comprobar ningún hecho que haga verosímil esta farsa interesada.

No me gusta seguir la táctica que se emplea para con nosotros; sin embargo, por medio de la firma de un Senador del Frente Popular voy a decir al H. Senado cómo el cohecho se ejercitó por parte del Frente Popular y, especialmente, por parte de la colectividad a que pertenece el Hon. señor Schnake. Los diarios de Santiago del día 2 de abril publican la siguiente carta:

"Señor Juan Pradenas Muñoz.— Santiago.

"Mi estimado colega y amigo: "Por los diarios habrá sabido " mi derrota y la de todos los candidatos a diputados por esta " Circunscripción Electoral de " Concepción, Ñuble y Arauco, " con excepción de Lobos.

"Varios factores influyeron en " este fracaso, entre otros, Virgilio Morales que con diez mil " pesos que le entregó Azócar trató que los democráticos de Arauco votaran por este último; Lobos, que recibió igual suma " para hacer lo mismo; el viejo Araneda, de Yumbel, que recibió tres mil pesos y Urra, de " San Rosendo, que recibió dos " mil pesos.

El señor WALKER.— Este sí que no fué mal negocio.

El señor RIVERA.— "Ha habido, " pues, por parte de los democráticos, traición y por parte de " los socialistas, deslealtad con " sus aliados.

"Fué por esto que en Arauco, " en donde no hay socialistas, estos obtuvieron 123 votos; en " San Rosendo, donde no existe " núcleo socialista, alcanzaron a " 93 votos y en Yumbel, donde " tampoco hay socialistas, alcanzaron 103 votos".

El resto de la carta que he leído se refiere a cuestiones de números y termina con la firma de don Raúl Puga Monsalve.

El señor SCHNACKE. — ¿Quiere decirme la fecha de esa carta, Honorable Senador?

El señor RIVERA. — Fué publicada en los diarios de Santiago de fecha 2 de abril de este año.

El señor MORALES. — Ese pobre hombre respiraba por la herida...

El señor RIVERA. — Ese pobre hombre fué candidato oficial del Partido de Su Señoría en la última elección y ha estado con el señor Senador durante cuatro años en este recinto contribuyendo a esta campaña en contra del Ministro señor Ross.

Voy a revelar otra actitud del Partido Socialista, y ésta es más reciente.

En la provincia de Bío Bío se repartió a los electores una proclama que decía así:

"Ciudadanos: Le pedimos encarecidamente se sirva votar temprano, y en seguida lo invitamos a un banquete de cien cubiertos; la palabra "cien" está impresa en letras bastantes grandes y el resto en letras muy pequeñas — "el local en que se verificará el banquete se le indicará en nuestra secretaría".

Además, en estos mismos momentos, ante la proximidad de la fecha en que debe realizarse en esa misma provincia la elección complementaria, en la cual se disputan un asiento en la Cámara de Diputados los señores Pedro Freeman y Asdrúbal Pezoa Estrada, candidato éste último del Partido, se están colocando bonos entre los electores, no se con qué autorización.

El señor SCHNAKE — Con autorización de la directiva del Partido.

El señor RIVERA. — Muy bien, entonces quiere decir que para gastos electorales, para cohechar electores se están colocando bonos por la directiva del Partido.

El señor AZOCAR. — Para cohechar, no; para gastos electorales.

Parece que para el Honorable señor Rivera los gastos electorales se reducen únicamente al cohecho.

El señor RODRIGUEZ DE LA SOTTA. — El Honorable señor Azócar no alcanzó a oír la lectura de la carta que hizo el Honorable señor Rivera.

El señor MORALES. — Ya contestaremos respecto de ese punto.

El señor RIVERA. — El bono a que me he referido dice:

"P. S. $ 10. — 1937. Partido Socialista. Bono de erogación en favor de la candidatura a diputado por Bío Bío de Asdrúbal Pezoa Estrada, autorizado por el Comité Central Ejecutivo del Partido".

En consecuencia, no dice nada que sea para atender a los gastos electorales. El hecho es que se están repartiendo estos bonos para hacerle caja al candidato señor Asdrúbal Pezoa

El señor AZOCAR. — Se van a juntar millones de pesos.

El señor RIVERA. — Probablemente; si Su Señoría los dá se juntarán.

El señor AZOCAR. — Si los tuviera, los daría.

El señor RIVERA. — A confesión de parte, relevo de prueba.

El señor AZOCAR. — Por mi parte desearía que Su Señoría declarara cuánto gastó en la elección.

El señor RIVERA. — No tengo ningún interés en dar esos datos, pero como Su Señoría parece tener curiosidad...

El señor AZOCAR. — Es que Su Señoría está provocando...

El señor RIVERA. — Y Su Señoría interrumpiéndome. Yo hago uso de mi derecho.

Después, en otra parte de su discurso dice el Honorable señor Schnake, que la organización del cohecho se hizo desde el Gobierno, por desempeñar entonces el señor Ross la cartera de Hacienda, quien habría recolectado el dinero. Sin embargo, el Presidente del Frente Popular, don Héctor Arancibia Laso, en un reportaje publicado en "Las Ultimas Noticias" el 10 de marzo de 1937, dice, entre otras cosas, lo siguiente:

EL RESULTADO DE LA ELECCION.

"Atendamos mejor, dice en otro pasaje de sus declaraciones, el resultado moral de la elección. Creo con firmeza que el triunfo es del Presidente de la República, señor Alessandri..." no del señor Ross ni de su dinero..." y la elección ha venido a dar razón a los que pedimos al Primer Mandatario que se mantuviera como árbitro en la contienda electoral, sin manifestar simpatías ni a uno ni a otro bando".

Y después de una pausa sigue con tono de convicción:

"Esta actitud del Presidente, escrupulosamente observada, le permitirá continuar gobernando dentro de un régimen democrático y republicano, escogiendo a sus Ministros con la amplia libertad que le permite el régimen presidencial".

De manera que el presidente del Frente Popular, en el cual hay suma cordialidad, según anuncian los diarios de hoy día, declaraba a 72 horas del acto electoral, y talvez a 24 horas de conocidos los resultados, que el Gobierno había mantenido una línea honrosa.

Sin embargo, aquí se viene a decir que el Gobierno intervino en este acto electoral para el triunfo de las Derechas.

Por aquí, en otra parte de su discurso, encontramos expresiones de parte del honorable Senador por Tarapacá y Antofagasta, verdaderamente inexplicables.

He sabido señor Presidente, y lo supe antes de entrar a este Alto Cuerpo, que el señor Schnake era una persona de bien; que era un hombre de talento; que era bien inspirado, y por eso me causaron, junto con pena, sorpresa algunas de las declaraciones que hizo, porque esas declaraciones no concordaban con las informaciones que yo había recibido de Su Señoría y el concepto que me había formado del señor Senador por Tarapacá y Antofagasta, como hombre de bien.

Se dice por ahí; y esto no está bien en un hombre que goza de este prestigio, algo que —no deseo molestar a nadie— no puedo menos que calificar de tendencioso.

Dice así: "Puede afirmarse que ninguno de los honorables Senadores de la derecha que compraron votos, los compraron en esta ocasión con dinero personal; los compraron con dinero del país, erogado por las instituciones industriales, bancarias, etc." De manera que no sólo se nos quiere achacar que hayamos cohechado, sino que, velada y cobardemente, se quiere hacer creer, tal vez a los inocentes a quienes se dirige este discurso, que nosotros habríamos podido, por un instante siquiera, disfrutar de los dineros de la nación para venir a ocupar estos puestos de la representación nacional.

Esto es inadmisible, esto es censurable y no está bien en un hombre de los prestigios de que viene precedido a este recinto el honorable Senador por Tarapacá y Antofagasta.

Después el honorable Senador —y ojalá tenga tiempo de arrepentirse de lo que dice— hizo en su discurso esta pregunta, también tendenciosa: "¿No podrá decirse también que este ciudadano ha comprado por su parte a los aspirantes a congresales?"

Con esta táctica, que es la que se emplea cada vez que se quiere desprestigiar a hombres o instituciones, se quiere hacer creer al país que el Congreso Nacional en su mayoría está comprado por un ciudadano. Yo rechazo esta pregunta malévola y tendenciosa y estoy cierto de que este cargo no alcanza a ninguno de los Senadores de mayoría que acabamos de triunfar en la última lucha eleccionaria; y estoy cierto, y puedo decirlo desde esta alta tribuna al país, que nuestro actos, tanto en esta Cámara como en la otra rama del Poder Legislativo, darán un profundo mentís a esta pregunta insidiosa y malévola, y que después de habernos visto actuar —muchos de nosotros hemos actuado ya durante muchos años en política y en el Congreso— nadie podrá tachar ninguno de nuestros actos ni nadie tendrá derecho para decir que se podría contestar en forma afirmativa esta pregunta, que ha sido lanzada con el espíritu que ya conocemos. Lo que se quiere, señor Presidente, es que no se tenga confianza en nadie en este país; se quiere echar sombras sobre todos los hombres y sobre todas las instituciones, para que así, oscureciendo con el prestigio de los unos y las otras, pueda un día llegar a imponerse sobre los chilenos este grupo, que por una parte dice defender el régimen democrático y por otra amenaza con triturar a los conciudadanos cuando llegue al poder.

Con el mismo derecho y, si la tuviéramos, con la misma audacia, nosotros podríamos contestar a esta pregunta, verdaderamente infame, que los hombres de la Izquierda están sojuzgados por los señores Grove y Schnake, tiranizados...

El señor GROVE (don Marmaduke). —Protesto de las palabras del honrable señor Rivera, señor Presidente.

No tiene derecho a ofendernos. Ha habido dos ocasiones en que el señor Presidente ha debido llamar al orden al orador, pues no tiene derecho a tratarnos de cobardes.

El señor RIVERA. —Sus Señorías tienen la epidermis muy sensible...

El señor GROVE (don Marmaduke). — Si nosotros queremos insultar lo haremos fuera del Parlamento.

El señor RIVERA.—Sus señorías tienen la epidermis muy sensible y los oídos muy castos cuando se les dice verdades, pero en cambio nosotros estamos obligados a tolerar los insultos de la Izquierda.

El señor VALENZUELA. — Que no interrumpa el honorable señor Grove.

El señor GROVE (don Marmaduke).—Son sus señorías quienes insultan.

Siempre que se ha alterado el orden en esta sala, sa sido por culpa de los señores de la Derecha, por sus gritos, no por parte de nosotros. En vez pasada reclamé de esto mismo y pedí que se dejara constancia en el Boletín de Sesiones de que los que gritaban aquí eran los honorables senadores de la Derecha.

El señor RIVERA.—Pido al señor presidente que haga respetar mi derecho.

El señor WALKER. — Que se haga respetar el derecho del honorable señor Rivera.

El señor RIVERA.—Se nos ha dicho que nosotros hemos venido comprados a este recinto y esa es la peor injuria que se puede hacer a un hombre de bien. Por eso alzo mi voz para protestar de este insulto.

El señor AZOCAR. — Pero el honorable señor Rivera compró votos.

El señor RIVERA. — Y digo a sus señorías, que si nosotros tuviéramos el mismo espíritu contestaríamos a la pregunta del honorable señor Schnake diciendo que el pueblo está sojuzgado y tiranizado por sus señorías.

El señor MORALES.—Dígalo su señoría.

El señor RIVERA.—Lo digo en esta sala para que lo oiga todo el país.

El señor GROVE (don Marmaduke).—El pueblo se ríe de sus señorías.

El señor WAKER.—Sus señorías acaban de tener la prueba.

El señor RIVERA. — De quienes el pueblo se ríe a carcajadas es de sus señorías.

El señor MORALES. — Hacen bien estos vientos que vienen de la Cámara de Diputados.

El señor RIVERA.—Se ha dicho, señor presidente, que la Partido Socialista es un defensor de la democracia y que nosotros tratamos de destituir la democracia, el espíritu democrático del país. Pero en realidad esta es una simple frase del discurso de que me estoy haciendo cargo, porque lo cierto es que hasta hoy en ningún país del mundo el socialismo ha sido un defensor de la democracia. La verdad es que se toma a la democracia como un medio para lograr los fines que buena o malamente se persiguen, y el discurso del hon. señor Schnake lo da también a entender así, por cierto que veladamente.

Al llamado que el hon. señor Silva Cortés hizo en forma tranquila, serena, sincera y leal se contestó desde los bancos del frente en una forma que no está bien en este recinto. El hon. señor Schnake dijo en una parte de su discurso: "Hacer a la izquierda un llamado solemne para mantener el régimen democrático, es decir una mentira".

Ya antes nos había dicho su señoría que nuestros asientos de congresales los habíamos comprado y calificó de mentiroso al más antiguo y tal vez al más prestigioso de los parlamentarios que se sientan en este recinto. ¿No es esto una insolencia? ¿Es acaso esta una expresión agradable, culta y propia de este recinto?

Más adelante agregó su señoría: "Las izquierdas estamos decididas a mantener el régimen democrático y, más que eso, estamos luchando denodadamente contra todos los obstáculos, contra todos los vicios que pueden determinar la crisis del régimen democrático, no porque creamos que con este régimen vayamos a obtener un máximun de bienestar para el pueblo, sino porque creemos que a esta altura de nuestro país y de la humanidad, debemos hacer una ligera detención en nuestro camino para perfeccionar el régimen democrático y cohesionar mayormente las fuerzas de Izquierda hasta realizar la consecución de nuestras aspiraciones".

Es decir, se toma a la democracia como un escalón para alcanzar lo que ellos desean en definitiva, una dictadura de clase, el régimen democrático. Entonces yo, con mayor propiedad y poniéndome al mismo nivel del discurso del Hon. Senador — descendiendo algo, por cierto — quiero decirle que cuando ellos dicen que defienden el régimen democrático, dicen una mentira.

Creo que ya va a llegar la hora y sería largo...

El señor RODRIGUEZ DE LA SOTTA.— Se podría prorrogar la hora.

El señor AZOCAR.— Le podemos prorrogar la hora hasta que termine Su Señoría.

El señor RIVERA. — Muchas gracias; voy a aprovechar la gentileza de Su Señoría.

El señor MORALES.— Pero hable ligero...

El señor CRUCHAGA (Presidente).— Solicito el acuerdo del Hon. Senado para prorrogar la hora hasta que termine el Hon. señor Rivera.

Acordado.

El señor MORALES. — Es para no quedarme dormido que pido al señor Senador que se apresure un poco.

El señor ALESSANDRI.— Su Señoría habla siempre bien pausado y lo escuchamos.

Más adelante el Hon. señor Schnake salpica su discurso con algo que también se dice continuamente y hasta con majadería, en los comicios a que invitan al pueblo Sus Señorías y en la prensa que sirve sus propósitos, como modo de prestigiar también esta campaña, para ir dando a todas estas cosas inventadas un ropaje de seriedad y de respeto durante su repetición en el Congreso Nacional. Esto se ha intercalado en el discurso, a pesar de que no tenía atingencia con el examen del proceso electoral. Dice el Hon. Senador: "¡Cómo no ha de interesarnos a nosotros el mantenimiento del régimen democrático cuando, al amparo de la libertad que él nos proporciona, podemos denunciar la constante entrega que se ha hecho y se sigue haciendo de nuestra independencia económica, de nuestra independencia política, a los grandes capitalistas"!

Esta es la táctica, la repetición constante del hecho falso; la repetición de la aseveración malévola; la repetición del invento interesado, para que llegue a creerse que es verdad. ¿Qué se le ha entregado a los capitalistas?

El señor SCHNAKE.— Todo, señor Senador; hasta la soberanía nacional.

El señor RODRIGUEZ DE LA SOTTA.— ¡Esas son palabras! ¡Diga algo concreto!

El señor RIVERA.— Ninguna de las leyes que más han apasionado o con las cuales Sus Señorías han pretendido apasionar a la opinión pública, ha entregado nada al capitalismo internacional. Y si ponemos en la balanza la situación que los capitales extranjeros tenían en el país en esas actividades reguladas por esas leyes y la situación actual veremos que el platillo de la balanza se inclina en forma contraria al interés del capital extranjero y en beneficio del interés patrio y nacional.

Pero esto se repite, se vuelve a decir con majadería a fin de que puedan creerlo los necios y los pobres de espíritu.

No quiero abusar más de la atención del H. Senado y deseo terminar estas palabras diciendo que nosotros nos enorgullecemos de pertenecer a la colectividad que nos ha dado el honor de traernos a esta alta Corporación; que sabremos defender a nuestros hombres de todos los ataques que sabemos interesadamente se le formulan, y han de saber Sus Señorías que mientras estemos en este recinto no permitiremos que se siga, desde aquí, tratando de abatir los grandes prestigios nacionales con que contamos en nuestras filas y entre los que se destaca en los primeros rangos el ex Ministro de Hacienda señor Ross a cuyo lado nos honramos y a quien siempre defenderemos de los cargos injustos y malévolos que se le formulen.

TRAMITACION DE UN PROYECTO

Se acuerda a petición del señor Guzmán, que el proyecto sobre cabotaje sea estudiado por las Comisiones de Relaciones Exteriores y de Defensa Unidas.

ORDEN DEL DIA

AGUA POTABLE DE RIO BUENO

Los señores CONCHA (Don Luis A.) y LIRA INFANTE, piden al Gobierno antecedentes sobre la medida de retirar de Río Bueno las cañerías de agua potable para destinarlas a otro pueblo.

EMPRESTITO A LA MUNICIPALIDAD DE VIÑA DEL MAR

Se trata del proyecto sobre autorización a la Municipalidad de Viña del Mar para contratar un empréstito y después de algunas consideraciones de los señores Grove don Hugo y Azócar, queda pendiente el debate.

Se levantó la sesión.

## CAMARA DE DIPUTADOS

# Palabras de un diputado socialista que se consideraron hirientes para el Parlamento motivaron incidencias en la sesión de ayer

### El Presidente hubo de suspender la reunión hasta que el orden se restableció por completo.— El diputado liberal señor Moore expresó que la Cámara no podía escuchar los términos inconvenientes del representante socialista.— Quedó pendiente la discusión del proyecto sobre reforma del Código de Minería

Presidencia del señor Amunátegui, con asistencia de 109 señores Diputados.

CUENTA

Se dió cuenta:

De una moción del diputado señor Alcalde, en que somete a la consideración del Congreso, un proyecto de ley, en que modifica algunos artículos de la ley N.o 4,421, sobre pavimentación de la ciudad de Magallanes. Pasó a comisión.

FACIL DESPACHO

LIBERACION DE DERECHOS

Por unanimidad la Cámara aprobó el informe de la Comisión de Hacienda que rechaza el proyecto de liberación de derechos aduaneros a la internación de la maquinaria destinada a la fabricación de artículos sanitarios.

INTERNACION PARA ARTICULOS DESTINADOS A COMBATIR LA TUBERCULOSIS

La Cámara acordó postergar para la sesión del próximo lunes la discusión del proyecto que trata de la liberación de los derechos aduaneros para los artículos destinados a combatir la tuberculosis y los destinados al uso de las Asistencias Públicas.

ORDEN DEL DIA

REFORMA DEL CODIGO DE MINERIA

Se continuó la discusión general de los proyectos de los señores Lois y Torres que reforman el Código de Minería

El señor GONZALEZ (don Jorge). — Hizo resaltar dos puntos que deberían ser, a su juicio, los nuevos fundamentos del Código de Minería. Uno relativo a una participación importante y directa del Estado en las utilidades y beneficios que obtengan las empresas mineras, pues considera que el pago de las insignificantes sumas por el capítulo de patentes e inclusos los impuestos a la renta, son participaciones exiguas. El otro dice relación con la necesidad de reimplantar el antiguo sistema de amparo de la propiedad minera por el trabajo efectivo del propietario, modificación que conduciría a impedir el acaparamiento estéril e injusto de pertenencias mineras en manos de personas o entidades cuyo interés está precisamente, en no explotarlas, situación que además de cerrar el acceso a esas pertenencias a mineros de empuje, empobrece al país y favorece especulaciones posteriores con la reventa de los derechos.

El señor OPITZ. — Estuvo de acuerdo con el señor González von Marées, en la conveniencia de someter al sistema de amparo por el trabajo a determinadas substancias no metálicas, como el bórax y el azufre, por ejemplo; pero agregó que, a su juicio, someter a este sistema a todos los minerales era un error que ya se había dejado de manifiesto en la legislación anterior.

También expresó su conformidad con las ideas esbozadas en lo que se refiere a la nacionalización de las minas. Se extendió en consideraciones sobre la enorme riqueza en azufre existente en el país que podría reemplazar la riqueza del salitre y que, a su juicio, por el enorme consumo mundial que está llamado a tener este producto en el futuro debe someterse a la legislación especial que hoy existe sobre el carbón. Esto es que la concesiones se den por los organismos administrativos sólo cuando se demuestre por los interesados capacidad económica suficiente para las explotaciones y que se fije un plazo corto para iniciar los trabajos; pues de otro modo se impedirá la explotación de esos yacimientos por estar concedidos a personas que los tienen a base del pago de una patente a la expectativa de una transferencia lucrativa.

Por último, recalcó la conveniencia de aprobar las ideas expuestas por el señor Beeche, en lo que se refiere a los relaves y escoriales, permitiendo que su dominio pase a los dueños de pertenencias subyacentes y la que se refiere a la concesión de minas en terrenos que contengan nitratos o sales análogas, yodo u otros compuestos químicos.

El señor PAIROA. — Es preciso que la Cámara tome medidas para que no se extranjerice nuestra industria minera y sea verdaderamente nacionalista, pues con esta riqueza se puede mantener muchos millones de conciudadanos, sin que nadie sufra hambre. Pide a los Diputados de Derechas que mediten en estas cosas, en lugar de estar perdiendo el tiempo en la Cámara en discusiones ridículas.

Por eso no hemos podido resolver recientes huelgas, de obreros que tienen hambre y trabajan a compañías extranjeras. Debemos defendernos del imperialismo extranjero. Puede ser que haya aquí accionistas de compañías extranjeras...

El señor LOYOLA. — ¡Puede serlo S. S. que es millonario!

El señor PAIROA. — Lo que tengo me lo he ganado con mi trabajo. En todo caso no soy accionista, de compañías exranjeras.

El señor LOYOLA. — Pero le da de ganar a las empresas extranjeras, por que S. S. es dueño de cuatro teatros, les exhibe sus películas.

El señor PAIROA. — Ayuden a que hagan películas en el país.

Termina sus observaciones insistiendo en que es necesaria una legislación que resguarde las riquezas mineras para los chilenos.

El señor GODOY. — Explicó la actitud del Partido Socialista frente al proyecto en debate y dijo que propiciaba la nacionalización de las riquezas mineras y su control por el Estado.

Reconociendo el peligro de los capitalistas imperialistas extranjeros, se manifestó partidario del control económico y político de dichos capitales para evitar que ellos influyeran o menoscaben la soberanía nacional y sean motivo de explotación de las fuerzas de trabajo.

Ya que Chile no ha defendido hasta hoy su patrimonio minero, sostuvo el deber imperioso de hacerlo respecto del petróleo magallánico, acerca de cuyo dominio están interesadas diversas potencias imperialistas antagónicas por estar también vinculado a él el control de una región que constituye un punto estratégico decisivo para las próximas guerras por los mercados y las materias primas.

El señor ALCALDE. — Manifestó que en el viaje que hizo el año pasado la Comisión Parlamentaria a Magallanes pudo constatar de la existencia de petróleo es un hecho en esa región pero no sabe si es comercialmente explotable. Agregó que a su regreso a Santiago dió a conocer este hecho al Ministro de Hacienda de entonces, señor Ross quien en el acto decretó la inversión de cinco millones de pesos para seguir los sondajes.

El señor GODOY. — Llamó la atención acerca de la peligrosa política seguida por el imperialismo en otros países para apoderarse del petróleo o de puntos estratégicos. Citó el caso de Panamá, desmembrada de Colombia; los intentos separatistas del estado de Zulia en Venezuela, donde se hallan los pozos petrolíferos de este país; la reciente guerra del Chaco, etc.

Denunció la grave situación que significa el hecho de que en Magallanes se advierta un movimiento nacionalista que tendría propósitos separatistas y que estaría financiado a su juicio por las potencias que se disputan el petróleo.

A continuación se produjo una incidencia a consecuencia de haber manifestado, el señor Coloma que el Partido Regionalista a que aludió el señor Godoy había estado representado por el señor Chaparro en el Congreso, actuante de significación en el Frente Popular. Por su parte el señor Rossetti añadió que el señor Chaparro había sido el campeón de la acción anti imperialista como representante del Partido Regionalista, al que no podía confundirse con el movimiento de escisión y anti chileno a que se refirió el señor Godoy. Este último recalcó que no eludía responsabilidades y si estuviese seguro de que es el Partido Regionalista el que sirve esa política separatista, lo diría. Finalmente, el señor González Videla manifestó que la incidencia no tenía razón de ser, porque el mismo señor Chaparro denunció en la Cámara el hecho de que elementos imperialistas argentinos estaban fomentando este movimiento separatista. El señor Godoy observó que el peligro no estaba, a su juicio, al otro lado de los Andes, aunque pudieran tener allí su sede los elementos imperialistas.

Durante la discusión de este proyecto también intervinieron los señores Dowling, Alliende y Silva.

Quedó pendiente por haber llegado la hora de término del Orden del Día.

INCIDENTES

CUESTION REGLAMENTARIA

El señor SUBERCASEAUX. — Se refiere al incidente de carácter reglamentario que se suscitó en una de las sesiones pasadas. Después de algunas consideraciones sobre la materia, insistió en que es perfectamente reglamentario formular indicaciones a los proyectos de acuerdo en trámite de segunda discusión, cuando todavía no ha sido cerrado el debate para proceder a la votación, citando, al efecto, un precedente constatado en una sesión del período pasado.

El señor Maira dijo que el caso, aunque bien buscado, no correspondía a la situación que se debatió, porque en ese entonces se tomó el acuerdo por unanimidad.

CONSTRUCCION DE UN AERODROMO EN VALPARAISO

El señor LORCA. — Dijo que una de las más sentidas aspiraciones de Valparaíso ha sido la de contar con un aeródromo, lo que traería ventajas positivas para el desenvolvimiento de las diversas actividades comerciales e industriales de Valparaíso.

En el presupuesto se destinó la suma de un millón doscientos cincuenta mil pesos para este objeto. Los trabajos se iniciaron a mediados del año pasado, pero han paralizado por falta de fondos y el aeródromo de "El Belloto", se encuentra sin el cierro indispensable, sin hangares y sin maestranza. Estimó que no es posible que se pierda lo ya [illegible] y terminó rogando a la Cámara que acuerde oficiar al Ministro de Defensa para que arbitre los fondos necesarios para terminar los trabajos. Así se acordó.

ASAMBLEAS PROVINCIALES

El señor URRUTIA IBAÑEZ. — Habló extensamente en favor de la pronta aprobación del proyecto de ley sobre las Asambleas Provinciales, que satisface el sentimiento regionalista y la [illegible] descentralización administrativa que domina en el país.

El señor BOIZARD. — [illegible] que en la Comisión de Gobierno se pudo establecer que, dentro de nuestro actual sistema constitucional, era difícil establecer las atribuciones de las Asambleas Provinciales; y que lo único [illegible] es una reforma constitucional [illegible] que se consulte una [illegible] descentralización.

El señor HUBNER. — Principió diciendo que no agradecía a la Cámara el permiso constitucional para ausentarse del país que le [illegible] otorgado, porque ha hecho uso de un derecho. Agregó que [illegible] México en representación de la Confederación de Sindicatos, de la Sociedad de Escritores de Chile y del Partido Socialista, [illegible] dará a conocer el estado actual del pueblo chileno. Señaló las [illegible]nes que hacían interesante su viaje por estar colocado México a la cabeza de los países democráticos.

En este momento el señor Urrutia le pidió una interrupción, respondiendo el señor Hübner que no la concedía porque no le interesaba lo que iba a decir el señor Urrutia. El tono de esta respuesta molestó a los diputados de derecha y se produjo un cambio de palabras en la Sala, especialmente cuando el señor Hübner emitió conceptos, acerca de la situación del país, y los poderes constituidos, que fueron calificados como una deslealtad para la propia Cámara a que pertenece. El señor Moore de pie manifestó que con qué derecho pedía que se le siguiera oyendo sus reiteradas insolencias. A continuación un violento cambio de expresiones entre diputados socialistas, liberales y conservadores. El Presidente suspendió la sesión.

Reanudada la sesión el señor Hübner declaró que no había tenido en ningún momento el propósito de injuriar a la Cámara agregando algunas palabras contra del señor Moore, lo que originó una cortante respuesta de este último. Por su parte el señor Hübner replicó al señor Moore y terminó sus observaciones sobre su viaje a México.

El señor MOORE.— En realidad yo no intervine cuando el señor Hübner comenzó a hablar movido según parece por una [illegible] extraordinaria y debo decir que todo que la personalidad del honorable colega me deja indiferente. Lo he considerado siempre un escritor mediocre, como un [illegible]tor sin éxito y me parece que será uno de los oradores que no van a interesar a esta H. Cámara.

El señor Hübner es, a mi juicio, el tipo del orador hueco, del [illegible]dor de mal gusto, el tipo de [illegible]dor que no aportará al Congreso una colaboración de mayor importancia. Hasta su metal de voz pueda considerarse de lo más [illegible] agradable.

Y me voy a referir a una cuestión que estimo importante: [illegible] tono en que se ha colocado [illegible] oposición de este país, [illegible] perfectamente respetable por [illegible] miembros que la componen [illegible]ro referirme a la eficacia de la colaboración en los trabajos de la H. Cámara.

Hemos oído con tranquilidad a algunos diputados y vuelvo a repetirlo hasta con profundo interés. Discursos tan llenos de [illegible] y puro lirismo como [illegible] del señor Barrenechea; discursos pletóricos de citas históricas como el del señor Latcham; discursos en los cuales la argumentación [illegible] una maravilla por lo apretada y segura como el del señor [illegible]. Todos estos discursos han [illegible] que en esta H. Cámara [illegible] vanten continuas voces de protestas y han hecho conocer a los honorables Diputados de las derechas que estos hombres que militan en la oposición, algunos respetables por su preparación [illegible] que representan lo mejor que tiene en este país, van a colaborar en la obra efectiva que se [illegible] por esta H. Cámara.

Pero cuando el H. señor Hübner pidió la palabra, cuando desde el primer momento de su peroración se descubrió la intención despectiva para referirse al Parlamento chileno, para ofender a todos, comprendimos que era intolerable su actitud.

Yo aseguro que no [illegible] quería conocer al H. señor Hübner y algo creyéndolo como [illegible] un escritor fracasado, un [illegible] mediocre y un orador de pésimo gusto. Creo que la vorágine de la revolución o del movimiento que están empeñados los socialistas habrá de dejar en claro la [illegible]ciencia de Su Señoría, y se probará si ha respondido a la colaboración que de Su Señoría pueda esperarse, y me parece cierto al anticipar que el [illegible] de ese partido, tarde o temprano lo arrojará a la playa como a un elemento inservible.

A mí no me interesa la [illegible] que en esta H. Cámara [illegible] rendir el H. Diputado, porque soy el llamado a examinarla; [illegible] quiero dejar establecido que [illegible]mos obligados, mientras [illegible] de las cosas no rompa [illegible] men de Gobierno en que [illegible] a respetar este Parlamento [illegible] hemos llegado lealmente [illegible] a trabajar, y a contribuir [illegible] vechoso y duradero.

La oposición chilena que [illegible] tos momentos tiene hombres [illegible] una elocuencia tan [illegible] la del H. señor Godoy, [illegible] ilustrada de colegas como [illegible] H. señor Rossetti, la palabra [illegible]llante del señor Latcham [illegible] un poeta como la del señor Barrenechea, no tenía para [illegible] adornarse con este elemento [illegible] como digo, no honra al Parlamento chileno.

VOTACION

En trámite de segunda discusión se aprobó — por 52 votos contra 48 — el proyecto de acuerdo de la representación radical [illegible] publicar la versión taquigráfica de las sesiones de la Corporación. Impugnó este proyecto de acuerdo el señor Urrutia Ibáñez. También se aprobó un proyecto de acuerdo del señor Godoy para nombrar una Comisión de la Cámara que investigue los denuncios acerca de graves hechos ocurridos en el Politécnico de Menores "Alcibiades Vicencio". Defendió [illegible] indicación el señor Godoy y la impugnó el señor Del Canto.

Se levantó la sesión.

## Los timbres silenciadores no pudieron apagar las protestas

La sesión de ayer de la Cámara se tornó borrascosa cuando el diputado socialista, señor Manuel Eduardo Hubner, refiriéndose a su próximo viaje a México, expresó que no le interesaba la opinión de los diputados de la derecha, que le solicitaron interrupciones durante el curso de sus observaciones.

Esta actitud del representante del socialismo, sumada a las declaraciones que formuló sobre las finalidades de su viaje, y el alcance de sus palabras con relación a la Corporación movieron al diputado liberal, señor Moore a contestar en forma enérgica, manifestando que antes que nada debía resguardar de toda injuria, la dignidad del Parlamento.

Las enérgicas palabras del señor Moore se vieron secundadas por las voces de los diputados de los diversos bancos de la derecha, quienes exigieron al señor Hubner un comportamiento adecuado al recinto del Congreso, haciendo resaltar la forma levantada en que los demás representantes de la oposición habían llevado hasta ahora los debates.

Las protestas que partían desde todos los sectores del hemiciclo no pudieron ser apagadas por los timbres silenciadores, ni por la intervención enérgica del Presidente, señor Amunátegui, quien se vió obligado a suspender la sesión, por algunos minutos, mientras se calmaba la tempestad levantada por el discurso del diputado socialista.

## CELEBRÓ SESION AYER LA MESA DIRECTIVA RADICAL

### SE NOMBRARON LAS COMISIONES DE TRABAJO PARA LAS ELECCIONES COMPLEMENTARIAS

Ayer se reunió la mesa directiva de la Junta Central Radical y tomó los siguientes acuerdos:

Nombrar las siguientes comisiones de Trabajo y Organización en las elecciones complementarias de: Petorca, señores Enrique Eleodoro Guzmán, Osvaldo Hiriart, Dr. Carlos Cuevas, Ismael Carrasco, Humberto Mardones, Raúl Brañes, Manuel Cabezón, Justiniano Sotomayor, Angel Faivovich, Pedro Jara del Villar, Abelardo Contreras, Héctor Arancibia Laso, Carlos Céspedes, Pedro Daza Brantes, Ricardo Mack, Pedro Henríquez, José V. Lemus, Rómulo Bruna, Edgardo Bruna, Edmundo Johnson Olivares, Erasmo Bascuñán, Mario Salazar, Luciano Lobos y Romeo Escobar.

De Itata, los señores: Luis A. Concha, Alberto Moller, Aurelio Mesa Rivera, Roberto Gómez Pérez, Isaías San Martín, Fernando Maira, Rodolfo Armas, Armando Silva, Marcial Mora Miranda, Humberto Muñoz, Tomás Iribarra, Osvaldo Pereira, Marcial Garcés, Diocles Vera, Manuel Avila y Adrián Concha.

De Quilaco y Nacimiento, los señores: Darío Barrueto, Cristobal Sáenz, Rodolfo Michels, José Luis Osorio, Luis Uribe, Pedro Castelblanco, Remigio Medina, Pelegrín Meza L., Gabriel González V., Lionel Edwards, Edwards, Rudecindo Ortega, Manuel Moller, Eliodoro Vallejos, Carlos Hurtado, Antonio Tirapegui, Alberto Jara, Juan A. Scharpe, Mario Bunster, Tomás Mora Pineda y Ramón Olave.

Fijó las fechas de elección que a continuación se indican de las siguientes asambleas: Santiago, elección de delegado a la Junta Provincial, día 5, para constituirse la Junta Provincial, el día 6 de junio.

Los Andes, Petorca y Rinconada de Los Andes, elegir delegados a la Junta Provincial, día 5 de junio.

Concepción, elección delegados a la Junta Provincial, día 6 de junio, y para constituir la Junta Provincial, el día 15 del mismo mes.

Collipulli elección de directorio el día 6 de junio.

## EL CENTRO DEMOCRATA ARTEMIO GUTIERREZ Y EL MINISTRO SERANI

El Centro Demócrata Intelectual Obrero de Estudios Sociales "Artemio Gutiérrez", de Valparaíso, se ocupó en su última reunión de la situación del Ministro de Justicia, don Alejandro Serani Burgos, y aprobó el siguiente voto:

"Pedir al presidente de la Junta Unificadora de la Democracia que no le exija la renuncia al Ministro de Justicia, don Alejandro Serani Burgos, hasta que no se verifique la Convención que vendrá a marcar el rumbo que tomará nuestro Partido".

Este voto fué presentado por el señor Rigoberto Soto y fué aprobado por unanimidad.

En esta misma reunión se tributó un voto de aplauso al presidente del Centro, señor Armando Ibaceta y otro al presidente honorario, doctor Ramón Vega Montalva.

# Ascenso a Gral. de División de D. Juan 2.o Contreras aprobó la Comisión de Defensa del Senado

## También despachó favorablemente los ascensos del coronel don Waldo Lira, del teniente coronel señor Numa Herbages y del comandante de grupo don Augusto Magnan

Ayer se reunió la Comisión de Defensa Nacional del Senado, presidida por don Enrique Bravo, y con asistencia de los señores Eleodoro Guzmán e Ignacio Urrutia Manzano, y del secretario, don Gonzalo González.

Se aprobaron los siguientes ascensos en las Fuerzas Armadas:

A general de división, el actual general de brigada, don Juan 2.o Contreras Gajardo; a general de brigada, el coronel, don Waldo Lira Montecino; a coronel, el teniente coronel don Numa Herbages Salas; y a comandante de grupo de la rama del Aire, a don Augusto Magnan.

**VIAS Y OBRAS**

La Comisión de Vías y Obras Públicas del Senado se reunió ayer, presidida por don Pedro Opazo, con asistencia de los señores Darío Barrueto, Fernando Moller y Manuel Ossa, y del secretario, don Eduardo Salas Pereira.

Se inició el estudio de un proyecto, por el cual se propone condonar el 50 o|o de las deudas que tienen pendientes con el Fisco los canalistas del Laja.

En seguida se acordó continuar en otra reunión con el estudio del proyecto sobre las obras de El Canelo y El Manzano, en espera de algunos antecedentes que se han solicitado.

**AGRICULTURA**

Presidida por don Abraham Gatica se reunió ayer la Comisión de Agricultura del Senado, con asistencia del Ministro de Salubridad, señor Cruz Coke, de los señores Darío Barrueto y Manuel Ossa, y del secretario, señor Hernán Pereira Salas.

Se procedió al estudio de un proyecto de ley de los senadores de Coquimbo y Atacama, señores Abraham Gatica, Rodolfo Michels Guillermo Portales y Aquiles Concha, por el cual se consulta la autorización para expropiar a favor de la Caja de Colonización Agrícola los fundos Coiron y Tahuinco de propiedad de la Junta de Beneficencia, ubicados en la Comuna de Salamanca, en el Departamento de Illapel.

**MINERIA Y FOMENTO INDUSTRIAL**

La Comisión de Minería y Fomento Industrial del Senado se reunió ayer, presidida por don Rodolfo Michels, y con asistencia de la mayoría de sus miembros, y del secretario, don Luis Vergara Donoso.

En esta sesión correspondía tratar un proyecto presentado por el senador don Aquiles Concha sobre incompatibilidad de funcionarios de la Caja Minera con la administración de empresas mineras que estén intervenidas o administradas por la Caja mencionada.

Se acordó postergar el estudio de este proyecto en espera del regreso del autor del proyecto, señor Aquiles Concha.

# El Rotary Club de Santiago eligió nuevo directorio

## El doctor Garretón ocupará la presidencia. — Preparativos para La Semana del Niño

Con una asistencia de 120 personas ayer a mediodía, celebró sesión el Rotary Club de Santiago. Presidió la reunión don Clemente Díaz León y asistieron especialmente invitados, el delegado del Rotary Internacional don Casimiro Lana Sárrate, el Comandante del Regimiento Ferrocarrileros, don Alberto Pollonni; don Julio Arauco, rotario de Bolivia, La Paz; don Enrique Doll, presidente del Rotary de la Ligua; don Ramón Valdivieso, del Rotary Club de Melipilla y otras personas.

**EL NUEVO DIRECTORIO**

De acuerdo con los reglamentos de la Institución ayer se procedió a elegir el nuevo Directorio del Rotary Club de Santiago, que ha de regir sus destinos por el período 1937 a 1938. Recogida la votación dió el siguiente resultado:

Presidente, el doctor Alejandro Garretón Silva; primer vicepresidente, el arquitecto don Eduardo Knockert; segundo vicepresidente, el Cónsul de Estados Unidos, don Eduardo Dow; secretario fué reelegido don Jorge Meléndez E.; prosecretario, el abogado don José María Pinedo; tesorero, fué reelegido don Carlos Osandón Barros; directores: el general don Francisco Javier Díaz, don Enrique Botinelli, don Leonardo Lira y don Juan María La Ruelle. Forma parte, por derecho propio del nuevo directorio, el past-presidente, don Clemente Díaz León.

**LA REUNION DE LAS SEÑORAS**

Esta tarde, a las 6.30 se efectuará una interesante reunión, en Compañía 1228, a la cual ha convocado a la Comisión de Señoras de los Rotarios, que preside doña Julia Eyzaguirre de Calvo. A esta sesión se ruega la asistencia de las esposa de los señores rotarios, de sus hijas y hermanas, pues se acordará el plan de trabajo que ha de realizar en los Centros de Padres de Familias de las diversas escuelas de Santiago. Del mismo modo se tratará del plan de trabajo que tendrán a su cargo en la Semana del Niño, que preside don Julio Lavín Urrutia.

# La 1.a Brigada de Educación Física parte hoy a San Felipe

## Está compuesta por cuatro profesores designados por la Dirección General de Educación Primaria. — Labor que desarrollará

En la mañana de hoy parte a San Felipe la primera brigada de Educación Física, dependiente de la Inspección Especial de la Dirección General de Educación Primaria, organizadas en nuestro país bajo la dirección técnica del profesor don Candelario Sepúlveda Delafuente.

**FINALIDADES DE ESTAS BRIGADAS**

Las Brigadas de Educación Física, cuyas actividades se inician mañana en San Felipe, tienen las siguientes finalidades concretas: Dar cursos de orientación a los maestros en servicio; hacer clases prácticas en las Escuelas; Organizar Asociaciones Deportivas Escolares; Organizar Club Deportivos para adultos de ambos sexos; organizar festivales deportivos y culturales.

**NUEVAS BRIGADAS RECORRERAN EL PAIS**

La brigada que parte en la mañana de hoy a San Felipe integrada por los profesores Germán Rojas, Olga Urtubia, Graciela Morris y Aida Beltramin, permanecerá diez días en dicha ciudad. El próximo lunes partirá la segunda brigada integrada por las profesoras, señoritas, Eliana Arriagada, Vitalia García y Carmela Arriagada, a la ciudad de Quillota y pueblos de los alrededores.

Días después partirán otras brigadas a las siguientes ciudades: Concepción, Talca, Chillán, Valparaíso, Copiapó, Antofagasta y principales ciudades de la región norte y sur del país.

**UTILES DEPORTIVOS PARA LOS ESCOLAES**

Las diversas brigadas irán premunidas de toda clase de útiles deportivos a fin de realizar en provincias un trabajo práctico y experimental. Después que los útiles sirvan para las clases prácticas, bajo la dirección técnica de los profesores integrantes de la brigada, ellos quedarán en poder de las Escuelas e instituciones deportivas escolares.

**MATERIAS DE LOS CURSOS DE ORIENTACION**

La Dirección General de Educación Primaria, ha dado su aprobación al siguiente programa de los cursos de orientación que darán las brigadas, de acuerdo con el medio donde actúen, y que ha sido elaborado por el Inspector de Educación Física, señor Candelario Sepúlveda Delafuente.

1. Clases en forma narrativa, de cuentos, interpretativas.
2. Clases en forma de juego.
3. Clases especialmente destinadas a rondas escolares.
4. Clases para pequeños juegos rítmicos.
5. Clases al servicio de los centros de interés o de la enseñanza globalizada.
6. Juegos recreativos y pedagógicos.
7. Gimnasia rítmica.
8. Imnasia sistemática.
9. Gimnasia sistemática con música.
10. Interpretaciones de motivos musicales de acuerdo con las distintas edades.
11. Deportes escolares.
12. Clasificación de los escolares para participar en las competencias.
13. Exhibiciones públicas.
14. Explicaciones al magisterio.

Los profesores que integran la Primera Brigada de Educación Física

# Fué destituído de su cargo el Direct. del Politécnico de Menores D. Arturo Reñasco

## Se suspendió la tramitación del decreto que aceptaba su renuncia. — Nueva orientación y organización para el establecimiento pide el doctor Lea Plaza

Las incidencias habidas en el Politécnico de Menores "Alcibiades Vicencio" de San Bernardo, han sido objeto de animados comentarios en los diferentes círculos educacionales, sociales y políticos del país.

Por su parte el Gobierno en atención a la gravedad de los hechos ocurridos, reconsideró el decreto anterior, por el cual se le aceptaba la renuncia al Director, don Arturo Reñasco de la Fuente, y dictó ayer tarde una nueva resolución, destituyéndolo del cargo.

**EL ALMIRANTE ANDONAEGUI EN SANTIAGO**

Con motivo de la suspensión de su cargo, y de la exoneración de ayer del señor Reñasco, fué llamado a Santiago el almirante en retiro, don Carlos Andonaegui, persona que en varias oportunidades ha ocupado interinamente la Dirección del Politécnico. El almirante Andonaegui asesora desde hace varios días al Director General de Protección de Menores, Dr. Hugo Lea Plaza, en la Dirección del establecimiento, y estará frente a él, hasta que asuma el titular, don Oscar Cuadra que ha sido recientemente designado por el Gobierno.

**IRREGULARIDADES EN EL MANEJO DE FONDOS**

En atención a las denuncias habidos en relación con irregularidades en el manejo de fondos en el Politécnico, un alto funcionario del Servicio, nos manifestó ayer lo siguiente:

Es efectivo que los Inspectores de la Contraloría encontraron una diferencia de mil pesos en el arqueo de la Caja.

Dicha suma había sido dado en vales a los empleados del establecimiento, procedimiento éste muy generalizado en diversos servicios públicos, pero no contempladas en los reglamentos de Tesorería.

El dinero fué repuesto el día del pago de los empleados.

**EL Dr. LEA PLAZA SOLICITO EL NOMBRAMIENTO DE UNA COMISION**

Con fecha de ayer el Director General de Protección de Menores, Dr. Hugo Lea Plaza, dirigió el siguiente oficio al Ministro de Justicia, señor Serani:

"El infrascrito en la conciencia de haberse estorzado al máximo en lo que se refiere a la organización de este Servicio, que rompió con todos los principios rutinarios que existían con respecto a la reeducación de la infancia abandonada y delincuente, y que en realidad ha despertada el interés nacional sobre este problema, no se amaranta ante los escollos, inherentes a toda obra nueva, con que ha tropezado, pero ante los ataques apasionados, propone a US. la idea de que se solicite del Parlamento, o que US se sirva designar una comisión de personas de distintas ideologías, pero conocedoras de estos problemas, con el objeto de que hagan pública su opinión sobre la orientación de la obra, la organización misma del Servicio, sus posibilidades para el porvenir, su significado social y todo ésto, en relación con los medios económicos de que se ha dispuesto.

Todas las grandes obras antes de cimentarse definitivamente, han dejado en su camino las huellas de muchos obstáculos que es necesario vencer, que pueden vencerse cuando existe un propósito superior, y que el infrascrito está dispuesto a realizar, mientras cuente con la confianza de US.

Dios gde a US.— Fdo. HUGO LEA PLAZA".

# La colecta de hoy

**Hoy se efectuará la colecta pública a favor del Asilo Maternal de "Las Creches" institución que desarrolla una humanitaria labor en beneficio de la infancia desvalida.**

## UNA BREVE INTERRUPCION SUFRIO A LAS 22.40 Hrs. EL SERVICIO TRANVIARIO

Debido a una falla habida anoche en la planta de la Suestación Mapocho, de la Cía. Chilena de Electricidad, sufrió una interrupción el servicio de tranvías de esta ciudad.

La paralización se produjo, a las 22.40 horas, y gracias a las inmediatas reparaciones que se efectuaron, pudo ser reanudado minutos después de las 23 horas.

El servicio de tranvías se interrumpió solamente en las calles centrales, sufriendo también, algunas pequeñas perturbaciones, el servicio de alumbrado domiciliario de algunos sectores.

## RENUNCIO EL PRESIDENTE DEL COM. CONSERVADOR, DIPUTADO SEÑOR COLOMA

### LOS PARLAMENTARIOS RECHAZARON POR UNANIMIDAD ESTA RENUNCIA AYER TARDE

Después de la sesión de ayer de la Cámara y a raíz de la votación del proyecto de acuerdo del diputado don Humberto Mardones para dar publicidad a la versión taquigráfica completa de las sesiones de la Corporación, el presidente del Comité parlamentario conservador, don Juan Antonio Coloma, presentó la renuncia de su cargo.

Según nuestras informaciones el señor Coloma basó su determinación en el hecho de que los señores Manuel Garretón, Manuel José Irarrázaval, Ricardo Boizard y Pablo Larrain Tejada votaron favorablemente esta moción, en contraposición con el criterio que sobre este particular tenían los diputados de la derecha.

La renuncia formulada por el señor Coloma motivó una reunión de diputados que se efectuó cercanas las 20 horas, y en la cual los parlamentarios conservadores de la Cámara, la rechazaron por unanimidad renovándole su más amplia confianza al presidente del comité y a los miembros de éste.

## CITACIONES POLITICAS

JUVENTUD LIBERAL DE SANTIAGO. — Cita para hoy a las 19 horas, en el Club Seis... a las personas cuya solicitud para el Centro de la Juventud hayan sido aceptadas.

CLUB SOCIAL LA UNION DEMOCRATICA. — Cita a sesión de directorio para hoy a las 20 horas.

ACCION REPUBLICANA. — Centro de la Juventud. — Cita para hoy a las 19.15 horas, en Catedral 1049, a reunión ordinaria semanal.

PARTIDO CIVICO FEMENINO. — Cita para hoy a las 18.30 horas, en Merced 733.

CLUB SOCIAL HOGAR DEMOCRATICO. — Cita a reunión de directorio para hoy a las 19 horas, en Delicias 1120.

CENTRO DE ESTUDIOS Y ACCION CORPORATIVA. — Cita para hoy a las 21.30 horas, en Diez de Julio 614.

## EL CENTRO LIBERAL DE SANTIAGO ELIGIO AYER SU NUEVO DIRECTORIO

Bajo la presidencia accidental del señor Humberto Larraín García, sesionó ayer, el Centro Liberal de Santiago. En conformidad a la citación se procedió a la elección del directorio, resultando elegidas las siguientes personas: para presidente, el señor Jorge Solís de Ovando; vicepresidente, el señor Jorge Labarca Moreno; secretario, el señor Humberto Larraín García; pro secretario, don Alfredo Hurtado Urrutia; tesorero, don Raúl Herrera Herrera, y pro tesorero, el señor Emilio Velasco Moreno. Directores, los señores Ernesto Jensen Portales, Jorge Tagle Vergara, Salvador Encina, Jorge Tuñón Moreno, Alberto Infante Díaz Valdés, Jorge Silva Henríquez, Vidal Silva Campo, Roberto Campusano Koster, Eduardo Urrutia Honorato y Marcial Table Bazán.

A continuación el señor Aliaga hizo notar la conveniencia de redactar un manifiesto y programa de acción. Esta idea fué aprobada, comisionándose a la mesa para que presente un proyecto de manifiesto.

Los señores Jensen y Encina fundaron un voto de aplauso a la mesa saliente que presidía el señor Larraín, voto que fué aprobado por aclamación.

# Con descuento por planilla se hará el ahorro obrero

## Actividades de propaganda desarrolladas por la Caja Nacional

Con todo éxito la Caja Nacional de Ahorros prosigue su propaganda en los centros obreros del país. En efecto, la superioridad de la institución ha impartido instrucciones especiales a sus agentes en provincias, para que intensifiquen su acción de propaganda en las clases trabajadoras.

**CON EL INSPECTOR DEL TRABAJO**

En la mañana de ayer, el presidente de la Caja Nacional de Ahorros, don Marcial Mora, el Gerente señor Manuel Barrios y el Jefe de Propaganda señor Meléndez, se entrevistaron con el Inspector del Trabajo don Mariano Bustos, a fin de obtener la autorización respectiva para atender el servicio del Ahorro Obrero, con descuento por las planillas de pago, en la misma forma como se ha hecho con verdadero éxito en la Refinería de Azúcar de Viña del Mar y en numerosas industrias del Norte. El señor Bustos ofreció toda clase de facilidades y propuso a la comisión la reforma de la ley sobre los descuentos autorizados, incluyendo los que indiquen voluntariamente los obreros, para la Caja Nacional de Ahorros.

**SIGNIFICATIVA FIESTA EN TOME**

Con motivo de la inauguración de la nueva Población Obrera "Marcos Serrano", verificada recientemente en Tomé, la Caja Nacional de Ahorros envió, desde la capital, una delegación de miembros de su Departamento de Propaganda. Esta delegación cumplió su cometido, ante la presencia de 2.000 obreros y de los jefes de la Fábrica Nacional de Paños, fundadora de esta obra de previsión social. La delegación aportó varios números artísticos y distribuyó entre los obreros perseverantes en el ahorro, valiosos y útiles premios, consistentes en ternos de ropa, alcancías, relojes, etc.

**EN EL MOLINO SANTIAGO**

En la tarde de ayer se inauguró el Ahorro Obrero en el Molino "Santiago", de propiedad de los hermanos Pavés, haciéndose imponentes de la Caja más de 70 operarios y numerosos empleados. El ahorro se hizo en completo acuerdo, entre patrones y obreros, por el sistema de descuentos por planillas. Los obreros fueron felicitados por el Jefe de Propaganda de la Caja, por haberse iniciado con tanto éxito en las saludables prácticas de la economía.

De la Municipalidad

# Prórroga del plazo de cierre uniforme vence en este mes

## Se entablará acción ejecutiva contra deudores morosos de contribución de aseo

En atención a que el 30 del presente mes vence el plazo de próroga fijado por la Alcaldía para el cumplimiento del decreto sobre cierre uniforme del comercio y a que algunas organizaciones de comerciantes y empleados han manifestado criterios distintos para apreciar las ventajas o desventajas de esta medida, el Alcalde ha designado una comisión de regidores para que estudie este problema.

La comisión ha quedado formada de los regidores doña Natalia Rubio, don Rogelio Ugarte, don Juan Urzúa, don Germán Domínguez y don Arturo Muñoz.

El informe deberá ser presentado en el curso del presente mes.

**DEMOLICION.**— El Director de la Habitación Popular ha dirigido una nota al Alcalde de Santiago, denunciándole que los señores Juan Alberto Rieloff y José Lara Manfredini se niegan a demoler dos construcciones provisorias que hicieron al frente y al costado del Museo Histórico para realizar la Exposición de la Habitación Económica en diciembre del año pasado.

Manifiesta que, a pesar de haber transcurrido ya varios meses desde la clausura de la mencionada exposición, y de haberse hecho notificaciones verbales y escritas a los citados señores para que procedan a la demolición, ha sido imposible conseguirlo.

Termina pidiendo que se decrete la demolición en un plazo máximo de ocho días.

La Alcaldía decretará esta medida.

**DEUDORES MOROSOS.**— El Alcalde ha ordenado a la Oficina de Recaudación Municipal que forme la nómina completa de los deudores morosos de la contribución de aseo, a fin de pasarla al Departamento Jurídico para que entable las acciones ejecutivas que correspondan.

En vista del abuso de muchos vecinos que se niegan a cumplir esta ley, el Alcalde manifestó que está dispuesto a usar de todos los medios legales a su alcance para que se integren en arcas municipales las sumas adecuadas.

**PERROS VAGOS.**— La Alcaldía ha dirigido un nuevo oficio al Director de Aseo y Jardines, pidiéndole que active la campaña para concluir con la plaga de perros vagos, que constituye una afrenta para la ciudad. Al mismo tiempo, lo ha autorizado para dotar de una perrera a cada zona de aseo.

**MATADERO MODELO.**— El Alcalde, don Augusto Vicuña, acompañado del Director de Obras Municipales, don Juan Carlos Herrera, visitó ayer al gerente general del Banco de Chile, para cambiar ideas sobre la forma en que esta institución podría ayudar a la Municipalidad a construir el Matadero Modelo de Santiago.

## UN DESCONOCIDO ASALTÓ E HIRIÓ ANOCHE AL Sr. DELFIN MIRANDA MORALES

Un desconocido que, inmediatamente después de cometer su delito huyó, asaltó anoche, en la calle Victoria entre Arturo Prat y San Diego, al comerciante Sr. Delfín Miranda Morales, de 33 años, domiciliado en Sargento Aldea 1243, infiriéndole heridas de carácter grave en la región abdominal y tetilla izquierda.

La víctima fué trasladada a la Posta N.o 2, en donde fué sometida a una intervención quirúrgica. Su estado, en las últimas horas de la noche había mejorado.

Policía

# D. Armando Reyes Ahumada se suicidó después de disparar dos balazos a su esposa

## La señora Kerima Pérez de Reyes quedó gravemente herida. — El drama pasional ocurrió en las últimas horas de la tarde de ayer en el Parque Forestal

En la tarde de ayer ocurrió un grave hecho de sangre en el Parque Forestal a la altura de la Escuela Dental y a consecuencias del cual hubo un muerto y un herido grave.

En efecto, a raíz de un violento cambio de palabras, el señor Armando Reyes Ahumada, empleado, de 33 años de edad, domiciliado en Morandé 53, disparó dos tiros de pistola a su esposa, doña Kerima Pérez Pérez, de 27 años de edad, de quien vivía separado desde hace algún tiempo.

Inmediatamente después, el hechor procedió a dispararse un tiro en el corazón, el cual le ocasionó una muerte instantánea.

La señora Pérez de Reyes fué llevada a la Asistencia Pública en estado grave. El cadáver del señor Reyes Ahumada fué trasladado al Instituto Médico Legal, para la autopsia correspondiente.

Joyas y Artículos para regalos
JOYERIA MEYER
Huérfanos 935
(FRENTE AL TEATRO CENTRAL)

TENIAMOS MIEDO...
DE ANUNCIAR NUESTRA LIQUIDACION
Pero... ese pero que nunca madura, nos convenció!!
HOY NUEVOS MODELOS DE CALZADO FINO Y NUEVOS GRANDES LOTES A ESTOS PRECIOS.
CABALLEROS 30 pesos par.
SEÑORAS 20 pesos par.
NIÑOS 12 pesos par.
ZAPATILLAS DE LLUVIA, 26 PESOS PAR
¡¡HAY MILES de PARES!!
"LA CATEDRAL"
LA ZAPATERIA MAS GRANDE DE SANTIAGO
Plaza de Armas 416; Edificio del Palacio Arzobispal.
CALZADO GOMA CREPEE IMPORTADA, EN LIQUIDACION!!

Ungüento Monte Santo
Se usa con mucho éxito contra:
SARNA, EZCEMA, RONCHAS, URTICARIAS, ESPINILLAS, QUEMADURAS, EMPEINES, ALMORRANAS, ULCERAS, HERIDAS, SABAÑONES, GRANOS, ETC.
CAJA 60 cts. y $ 1.60

M. de Educación

# Un millón de pesos autorizó ayer el M. de Educación para el desayuno en las escuelas

## Don Pedro Aguirre Cerda fué designado Decano de la Facultad de Comercio y Economía Industrial

Numerosos decretos firmó ayer el Ministro de Educación Pública, don Guillermo Correa Fuenzalida, relacionados todos con nombramientos de profesores de Liceos, Comisiones Especiales y autorizaciones de carácter administrativo.

De todos ellos se destaca, por su alcance social y la ayuda directa que prestará a las Escuelas Públicas del país, el que autoriza a las Juntas de Auxilio Escolar, para disponer de la suma de un millón de pesos para atender a la alimentación de los niños indigentes.

**NOMBRAMIENTOS**

Por decretos firmados ayer, se nombran:

A don Pedro Aguirre Cerda para Decano de la Facultad de Comercio y Economía Industrial de la Universidad de Chile.

A don Benjamín Cid Quiroz para secretario de la misma Facultad.

A don Julio Alberto Cruz Ortega para el cargo de profesor de la Escuela Anexa al Liceo de Hombres N.o 1 de Santiago (V. Letelier).

A don Jorge Dalgalarrando Arriagada para profesor de la cátedra de Tectología de la Leche de la Escuela de Agronomía.

A don Hugo Miranda Munizaga, profesor de Matemáticas y Física en el Liceo de Hombres de Coronel.

A doña Wilfrida Buxton Dokey para profesora de inglés del Liceo de Hombres de Ovalle.

A don Humberto Catalán Muñoz para el cargo de Rector del Liceo de Hombres de Lautaro.

A don Osvaldo Walker Geisse para profesor de Preparación Mecánica de Minerales en la Escuela de Minas de Copiapó.

A doña Claudina Flores Alvarez para profesora de inglés del Liceo de Niñas N.o 1 de Valparaíso.

A don Rolendio Soto Bravo para profesor de inglés del Liceo de Hombres N.o 1 de Valparaíso.

A don Emilio Martínez Chibbro para profesor de francés del Liceo de Hombres de Iquique.

Designa a don Guillermo Guzmán B. para miembro de la Junta de Vigilancia de los trabajos de construcción de un campo deportivo para la ciudad de San Carlos.

**OTROS DECRETOS**

Concede validez de exámenes a la Academia de Piano, Música y Solfeo que funciona en Valparaíso bajo la dirección de doña Berta Jorquera Carvallo.

Comisiona a doña Ana Luisa Pardo Parada para que perfeccione sus conocimientos de Enseñanza Técnica Femenina en Francia y Bélgica.

Autoriza a los presidentes de las Juntas de Auxilio Escolar de las diversas Comunas del país para girar los fondos que se ponen a su disposición a fin de atender a la alimentación de los alumnos indigentes de las escuelas primarias fiscales y particulares. Fondos consultados en el presupuesto vigente, los que ascienden a un millón de pesos.

Autoriza la inversión de 100 mil pesos para atender al pago de trabajos de reparaciones que sean necesarias ejecutar en los locales de educación primaria de la provincia de Santiago.

Deroga el decreto por el cual se ordenaba pasar a formar parte del Museo Nacional de Bellas Artes los cuadros denominados "El Trovador" y "La Lavandera", de Cosme San Martín, que se encuentran actualmente en el Liceo de Hombres de Chillán.

Autoriza al Director de la Escuela Industrial de Valdivia para girar $ 100.000 para atender los gastos de adquisición de maquinarias y herramientas para ese establecimiento.

## REUNIONES Y CONFERENCIAS

**REUNIONES**

LA SOCIEDAD CHILENA DE PEDIATRIA celebrará hoy, a las 19 horas, en Santo Domingo 458, una reunión de estudio, cuyo tabla es la siguiente:

I. — Doctor César Izzo. — Osteomielitis hiperaguda.

II. — Escariatina. — Discusión libre.

II. — Doctor Otto Schwarzenberg. — Caso clínico.

LA SOCIEDAD DE NEUROLOGIA, PSIQUIATRIA Y MEDICINA LEGAL celebrará hoy, a las 11 horas, en la Clínica Psiquiátrica Universitaria, Casa de Orates, una reunión de estudio, cuya tabla es la siguiente:

I. — Profesor Julio Endara (Ecuador). — Elogio del profesor Oscar Fontecilla.

II. — Doctor Víctor Arroyo (Casa de Orates). — Acerca de las manifestaciones neuropsíquicas del climaterio.

III. — Doctores Jaime Vidal Oltra y Waldo Ituiza (Cátedra de Medicina Legal). — Simulación de locura (Informe Médico Legal).

**CONFERENCIAS**

El profesor señor Boris Sokolov dictará hoy, a las 18 horas, en la Universidad de Chile, una conferencia sobre "Derecho Diplomático", tratando especialmente el problema de Constantinopla y de los Dardanelos, durante la guerra mundial.

—El Pbro. señor Guillermo Viviani dictará mañana, en el Club de Señoras, una conferencia sobre las mujeres de la Biblia.

REGALO PRACTICO
Un hermoso reloj despertador sobremesa cromado.
IMPORTADORA RELOJES,
HUERFANOS 1087,
CASI ESQUINA BANDERA.

LIBROS NUEVOS
DE ACTUALIDAD Y OTROS:
HISTORIA, DERECHO, RELIGION, MEDICINA, INDUSTRIA, AGRICULTURA, ETC., OBRAS IMPORTANTES CON PRECIOS MUY REBAJADOS.
TEXTOS DE ESTUDIO.
FIN DE SEMANA, ENCUADERNACION DE LIBROS ESPAÑOLES, SUSCRIPCIONES A REVISTAS Y PERIODICOS DE TODO EL MUNDO, ESPECIALMENTE INGLESES, ETC., ETC.
MEDINA.—Memorias de un Oficial de Marina Inglés $ 20.00
MAUROIS.—Historia de Inglaterra $ 20.00
GENERAL WEYGAND.—Comment elever nos fils.. $ 3.80
PIERRE L'ERMITE.—Avous-nous besoin de Dieu?.. $ 3.80
TAINE.Historia de la Literatura Inglesa, 5 vols.. $ 250.00
LORD COCHRANE.—Memorias.. $ 30.00
GENERAL MILLER.—Memorias, 2 vols.. $ 80.00
W. URETA A.—Las Instituciones Policiales en Chile $ 5.00
GHEON.—Les Jeux del'enfert et du ciel, 3 vols.... $ 30.00
ARTE ESPAÑOL.—Diputación de Barcelona.. $ 100.00
PALENCIA.—Traje Regional de España (en colores) $ 160.00
GERRAULT.—Seul á travers l'atlantique, 2 vols.. $ 30.00
NOVELLI.—Pie XI ouvrage illustrée.. $ 37.50
HUGO WAST.—Fuente Sellada.. $ 8.00
PEREZ Y CURIS.—Arquitectura del Verso, tela.. $ 36.00
CARMERLYNCK—Handbook of Commercial English $ 41.50
VOCABULARIO ALEMAN-ESPAÑOL, tela.. $ 13.00
GOBLOT.—Vocabulaire Philosophique.. $ 80.00
GRATRY.—Logique, 2 vols.. $ 40.00
MILLER.—Filosofía. (Suplemento al tomo I).. $ 2.00
MILLER.—Filosofía. 2.o tomo.. $ 8.00
SORTAIS.—Elementos de Filosofía, 7 vols.. $ 69.00
BERTRAND.—Léxico de Filosofía, tela.. $ 28.00
VARAS FERNANDO.—Instrucción Cívica.. $ 6.00
CABAL.—Costumbres Asturianas.. $ 20.00
FERNANDEZ.—Vascos y Montañeses en Chile. Tirada en rico papel satinado, precio rebajado $ 40. Ejemplares en papel corriente; precio rebajado.. $ 30.00
ANUARIO CAB. Comercial, Industrial, Profesional.. $ 30.00
CLUB DE SEÑORAS.—Conferencias (antes 10).... $ 5.00
S. CRUZ GUZMAN.—Viajes. Bello y gran volumen con ilustraciones, en rico papel couche (antes $ 15).. $ 7.50
LIZANA.—Cómo se Canta la Poesía Popular.. $ 1.00
ATLAS DE POLITICA MUNDIAL.. $ 12.00
CREPIEUX.—L'Ecriture et le caractere.. $ 75.00
D. RIQUELME.—El Incendio de la Compañía.. $ 5.00
MEDINA.—Diccionario Biográfico Colonial.. $ 60.00
MEDINA.—Colec. de Documentos Inéditos, 30 vols. $ 300.00
MEDINA.—Vida de Ercilla, edición monumental.. $ 50.00
MEDINA.—Monedas Coloniales de Chile.. $ 75.00
MEDINA.—Monedas obsidionales de Chile.. $ 50.00
MEDINA.—Manual de Numismática chilena.. $ 20.00
FORD.—El Judio Internacional.. $ 12.00
THE SKETCH.. $ 10.00
REVISTA ESTUDIOS N.o 54.. $ 2.00
ILLUSTRATED LONDON NEWS, números antiguos $ 1.00
CLARO SOLAR.—Derecho Civil, tomo X.. $ 60.00
FCO. VIVES.—Filosofía del Derecho, 2 vols.. $ 30.00
DROIT ROMAIN.. $ 120.00
ALESSANDRI.—Derecho Civil, 4 vols.. $ 135.00
OTERO.—Código Civil, 6 vols.. $ 260.00
GRANVILLE.—Calcul Diferentiel et Integral.. $ 95.00
OCAGNE.—Cálculo Gráfico y Nomográfico.. $ 60.00
F. J. DOMINGUEZ.—Hidráulica R. 85, tela.. $ 95.00
A. VINOLA.—Arquitectura.. $ 60.00
TESTUT.—Anatomía, en 3 vols.. $ 30.00
TESTUT.—Anatomía en francés, 7 vols.. $ 80.00
CHAUTARD.—Les Gisements de Pétrole.. $ 35.00
ANDRE.—Química Agrícola, Suelo, tela.. $ 35.00
GAROLA.—Abonos, tela.. $ 9.80
NOGUES.—El Gusano de Seda.. $ 35.00
PUGET.—Fabriction de Papier, tela.. $ 35.00
GUINOCHET.—Les Eaux d'alimentation.. $ 1.00
APROVECHAMIENTO de la carne y piel de conejo.. $ 18.00
MANUAL de Pirotécnica Moderna, tela.. $ 5.00
GERDTZEN.—El Agua en la Arricultura..
RELIGION:
LIBROS DE MISA recién llegados, desde.. $ 6.00
KEMPIS.—Imitaciones de Cristo. Preciosas ediciones, desde.. $ 5.00
VERGARA.—Oratoria Sagrada (obra premiada por la Universidad de Chile).. $ 10.00
VERGARA.—Mes del Sagrado Corazón. (Descuentos para libreros y revendedores) c|u.. $ 8.00
Zamorano y Caperán
COMPAÑIA 1015 — CASILLA 362 — TELEFONOS 80727-28

# Entrega del trofeo donado por el General don Oscar Novoa F. al Ejército del Brasil

## La ceremonia se efectuó el 21 de mayo ppdo. en el Estado Mayor brasileño y constituyó una brillante demostración de cordialidad entre las fuerzas armadas de Chile y el Brasil.— Discurso del Encargado de Negocios de Chile.— Palabras del General brasileño don Pedro Cavalcanti.

Asistentes a la ceremonia de entrega del trofeo "Caupolicán", donado por el comandante en jefe del Ejército de Chile, general don Oscar Novoa Fuentes al Ejército brasileño.

El 21 de mayo ppdo. se efectuó en las oficinas del Estado Mayor del Ejército del Brasil (Río de Janeiro), una sencilla y significativa ceremonia, con ocasión de la entrega del trofeo "Caupolicán" donado por el Comandante en Jefe del Ejército de Chile, general don Oscar Novoa Fuentes, para ser disputado por las unidades de la institución armada brasileña en un torneo de tiro de fusil.

Asistieron a este acto, el Encargado de Negocios de Chile, don Oscar Ramírez Sotomayor—quien hizo entrega del trofeo—, el Adicto Naval de Chile, comandante don Julio Carvallo; el Jefe del Estado Mayor brasileño, general don Pedro Cavalcanti, y altos jefes del Ejército del Brasil.

**DISCURSO DEL SEÑOR OSCAR RAMIREZ**

En el momento de entregar el trofeo donado por el general Novoa al Jefe del Estado Mayor del Ejército brasileño, el Encargado de Negocios de Chile, señor Ramírez Sotomayor pronunció el siguiente discurso:

"Excmo general:

Con viva satisfacción he recibido del Comandante en Jefe del Ejército de Chile el encargo de haceros entrega del trofeo "Caupolicán", para ser disputado en un certamen de tiro fusil por las unidades de tropa del Ejército brasileño.

Ese trofeo, busto del héroe araucano de ese nombre, es símbolo de nuestra raza aborigen, y al ser disputado en un concurso de tiro como el que he mencionado, simbolizará también la admiración del Ejército de Chile, y será una prenda de la amistad de ambas instituciones armadas, tradicional como sus respectivas glorias, y representativa de la profunda e inalterable simpatía de nuestros países hermanos, bañados por distintos Océanos, pero fortalecidos por el soplo de ideales comunes de confraternidad y paz.

El Comandante en Jefe del Ejército de Chile ha querido exteriorizar en esta forma aquellos especiales sentimientos de consideración y aprecio hacia el Ejército de esta noble nación.

Permítame, Excmo. general, al haceros entrega de este trofeo, unir a esos sentimientos del Comandante en Jefe del Ejército de Chile los votos muy fervientes que formulo por la prosperidad del Ejército del Brasil, y por la felicidad de sus dignos jefes, oficiales y tropa".

**PALABRAS DEL GENERAL CAVALCANTI**

Al recibir el valioso trofeo donado por el Comandante en Jefe del Ejército de Chile, el general Cavalcanti recordó la tradicional amistad que une a los Ejércitos chileno y brasileño, y las palabras del autor de las "Reminiscencias de la historia militar de Chile", "el amor al país natal, y la inquebrantable firmeza de las ideas, conducen a grandes éxitos".

Ejemplo de esta aseveración, dijo el general Cavalcanti, es Caupolicán, sintetizando en la bravura y en el sacrificio, el amor al país natal, amor que da la sangre, y da la vida por la libertad y por la redención de un pueblo.

Exaltó a continuación el Jefe del Estado Mayor brasileño la figura de Caupolicán como símbolo de gloria inmortal, que sobresale en los fastos de la historia americana, y terminó diciendo que el trofeo entregado al Ejército del Brasil será un vivo estímulo para las unidades de tropas brasileñas que sabrán corresponder a tan honrosa distinción.

Por último el general Cavalcanti invitó a sus camaradas a levantar sus copas como un homenaje de afecto a la nación hermana y a su Ejército.

# No regirá para los artículos de primera necesidad el alza de las tarifas de cabotaje

## Estas serán aumentadas en un 40 por ciento, según acuerdo tomado ayer en la Presidencia de la República

A mediodía de ayer se verificó en la sala de despacho del Presidente de la República una reunión que presidió el Excmo. señor Alessandri y a la que concurrieron los Ministros de Relaciones Exteriores y Comercio, don José Ramón Gutiérrez; de Hacienda, don Francisco Garcés Gana y de Defensa Nacional, don Emilio Bello Codesido; el Presidente del Senado, don Miguel Cruchaga Tocornal; los Senadores, señores Fernando Alessandri y José Ríos Arias; el Director del Litoral de la Armada, contralmirante don Silvestre Calderón y el Subsecretario de Marina, comandante don Inmanuel Holger.

**ALZA DE LAS TARIFAS DE CABOTAJE**

La reunión tenía por objeto resolver sobre la petición de alza de las tarifas de cabotaje hecha por las compañías navieras chilenas Interoceánica y Sudamericana de Vapores.

En atención a los fundamentos en que se basa la petición, todos de carácter económico como los desembolsos por mayores sueldos del personal y aumentos en los precios de muchos artículos y elementos necesarios para la navegación, se acordó autorizar el alza de las tarifas de cabotaje hasta un cuarenta por ciento.

**NO REGIRA PARA LOS ARTICULOS DE PRIMERA NECESIDAD**

La autorización anterior fué concedida con la condición de que ella no regirá para el transporte de los artículos de primera necesidad, que son enviados desde el sur al norte del país.

Esta condición fué calurosamente defendida por el Excmo. señor Alessandri, quien manifestó que esa era la única forma posible de autorizar el alza, ya que no se podía aceptar por ningún motivo, el encarecimiento de los artículos de primera necesidad para los habitantes de las provincias del norte.

También hicieron observaciones en este sentido los Senadores señores Fernando Alessandri y José Ríos Arias.

# Una prueba de su capacidad rindió "Propulsor Chile"

## Será enviado a Alemania, y está llamado a innovar la propulsión de naves

Con especial éxito se llevó a efecto en Santo Domingo 458 una prueba de la capacidad del "Propulsor Chile", obra del inventor don Alberto Zegers Fernández, fallecido hace algún tiempo, y que será enviado a Alemania para ser experimentado por la Hamburgische Schiffbau-Anstalt.

El Director-Gerente de la Comunidad, don Enrique Rettig B., expresó sus agradecimientos a la concurrencia, por haber asistido al acto de demostración del "Propulsor Chile", invento que, expresó, está llamado a revolucionar la propulsión de buques y naves de guerra, pudiendo al mismo tiempo ser adaptado a máquinas aéreas.

Los técnicos presentes expresaron de acuerdo en expresar que el "Propulsor Chile" es lo más perfecto que se ha inventado últimamente en materia de propulsión de naves marítimas y aéreas, como asimismo para turbinas hidráulicas y bombas centrífugas.

Terminado este interesante acto, algunos de los asistentes a él se trasladaron a la casa de la señora Teresa Combe Orda de Zegers viuda del inventor, a quien expresaron sus felicitaciones por la forma brillante en que se había cumplido la prueba del "Propulsor Chile".

## LA COMISION DE AUXILIO ESCOLAR SE REUNIO AYER

Presidida por el Ministro de Educación, don Guillermo Correa Fuenzalida, se reunió en la tarde de ayer la Comisión de Auxilio Escolar, designada por el Gobierno e integrada por los señores Salustio Barros, presidente del Banco de Crédito Hipotecario; Raimundo del Río, profesor de Medicina Legal de la Universidad de Chile; don Claudio Matte Director General de Educación Primaria y el señor don Manuel Concha.

En dicha reunión se consideraron las bases fundamentales del Proyecto de Asistencia Social al Escolar Indigente, cuyos estudios lleva ya muy avanzados el señor Correa Fuenzalida.

Según nuestras informaciones, el proyecto en definitiva quedará terminado a fines de la próxima semana y enviado días más tarde a la consideración del Congreso Nacional.

## RESTAURANTES POPULARES

**EL MENU DE HOY**

**Restaurante Portugal (Portugal 720); Restaurante Castro (Castro 420); Restaurante Policlama (Policlama 10)**

**ALMUERZO**

Salpicón.
Albóndigas.
Chupe de guatitas.
Porotos.
Huesillos con mote
Dulce.
Te.

**Restaurante Portugal (Portugal 720); Restaurante Policlama (Policlama 10)**

**COMIDA**

**(Unicamente de 17 a 20 horas)**

Ensalada rusa.
Sopa.
Choigas con arroz.
Papas con mote.
Dulce.
Café.

**Se atiende pedidos de viandas**

Plato.. $ 0.60
Postre.. $ 0.20
Te.. $ 0.20
Bebidas gaseosas.. $ 0.10

Continuamos con éxito
Muestra Primera
GRAN VENTA en TAPICERIA y ALFOMBRAS
Presentamos un conjunto de telas valiosas en diferentes estilos para mansiones de ambiente distinguido.
TAPICES DE CALIDAD PARA MUEBLES DE VALOR O CORTINADOS Y DECORACIONES DE LUJO
TAPIZ pespuntado con dibujos realzados de ambiente francés, diferentes tonos, indicadísimo para tapizar marquesitas y sillones de estilo. El metro
$ 58.00
FALLA DE SEDA doble faz, 25 colores suaves, diferentes, todos de rigurosa moda, especial para dormitorios o cuartos de vestir. El metro
$ 52.00
CUBRECAMAS de flamé de seda prolijamente terminadas, con vivos y volados muy plegados, gran variedad de coloridos, tamaño de 1 1|2 plaza, c|u.
$ 230.00
TAPICES LISOS Y DE FANTASIA, con dibujos modernos y clásicos, felpas de lana rizadas, artículos de calidad superior, lo mejor que se fabrica en telas para tapicería o cortinas, a $ 150, $ 130, $ 120, $ 95 y
$ 82.50
FLAME de seda, fabricado expresamente para "Los Gobelinos", artículo muy decorativo y coloridos modernos, especial para cubrecamas y decoración de dormitorios. El metro
$ 39.90
VELO DE HILO, de superior calidad, colores crema y ocre, especial para ventanales anexos, stores o cortinados sin costura, UNICO EN SANTIAGO, ancho 6 metros, el metro lineal
$ 135.00
FELPA MERCERIZADA, muy brillante, en todos los colores, especialmente TONOS PASTEL, para decoraciones modernas, el metro
$ 58.00
MARQUISET color crema, con preciosos bordados en colores, el artículo más de moda para cortinados vaporosos, el metro
$ 34.50
ARTICULOS DE CALIDAD Y GENEROS FINOS
"Los Gobelinos"
AHUMADA ESQ. COMPAÑIA

# Expropiación de fundos de la Beneficencia constituiría un error de economía nacional

## Los hospitales tienen un gasto anual de 95 millones de pesos, cuyas dos terceras partes se cubren con el producto de su propio patrimonio.— Si la Beneficencia no tuviera fundos; dice el Director General de los servicios, Dr. Sótero del Río, tendría que comprarlos

Con relación a un proyecto de parcelación de los fundos que los Servicios de Beneficencia y Asistencia Social poseen en el valle del Choapa, presentado al Congreso, el Director General de los servicios, doctor don Sótero del Río ha hecho una exposición en que se hace ver el perjuicio que la adopción de esta medida acarrearía y la obra de prevención social que cumplen los terrenos de la Beneficencia.

Los predios agrícolas de que se trata —dice la exposición — sirven las necesidades de más de 400 mil personas, que acuden cada año a los servicios hospitalarios. La ganancia que se obtiene de ellos alcanza, así una amplia reproductividad colectiva.

En su aspecto interno, os fundos de la Beneficencia en administración directa, representan explotaciones agrícolas modelos, intensivas, con amplia preocupación por la vida y salud del obrero campesino.

En lo que respecta al patrimonio de los hospitales, la propiedad agrícola es lo único que los pone a cubierto de las fluctuaciones del cambio y los habilita para asegurar en todo momento la suficiente alimentación y atenciones a los desvalidos que los frecuentan y los fondos que la obra preventiva de dichos establecimiento requiere.

Expresa la exposición del doctor del Río que la parcelación proyectada constituiría para el país un grave error de economía nacional y un despojo para el patrimonio de los hospitales.

En otra parte de su exposición, el doctor del Río dice: "Los hospitales del país tienen un gasto anual de 95 millones de pesos: las dos terceras partes de este desembolso se cubren con el producto del patrimonio propio de los mismos hospitales. El Estado proporciona la otra tercera parte.

Este patrimonio propio se halla principalmente constituido por fundos y ha sido acumulado por los benefactores mediante asignaciones testamentarias hechas en el transcurso de más de un siglo. Aun algunos de estos fundos fueron legados en los primeros años de la Colonia a los asilos y casas de enfermos, que hoy siguen recibiendo las rentas correspondientes.

Si no fuera porque la Beneficencia — dice la exposición — puede dar alimentación en sus hospitales con las cosechas de sus propios fundos, el cierre inevitable de diversos establecimientos de salud habría sido uno de los factores agravantes de las dificultades sociales de nuestro país.

En resumen, la exposición del doctor Sótero del Río expresó que no debe hacerse la expropiación de los fundos de la Beneficencia por las siguientes razones:

a) La salubridad y los enfermos de todo Chile aprovechan su rendimiento;

b) La valorización continúa de los fundos aumenta el patrimonio de los hospitales y su producido no reduce el porcentaje con que a lo largo de los años contribuye al presupuesto de gastos no obstante el encarecimiento general de los servicios;

c) La Beneficencia necesita abastecer por sí misma a sus hospitales de determinados productos, que de otro modo, por su elevado precio, no podría adquirir;

d) La condición de vida y posibilidad de los campesinos que habitan los fundos de que se trata, se ha mejorado mucho, dándose a este particular un ejemplo necesario;

e) El problema lechero fundamental para el país y la raza, exige que se fomenten y no que se destruyan, las obras que en este orden ha iniciado la Beneficencia.

f) La Beneficencia, si no tuviera fundos, tendría necesariamente que comprarlos; y

g) La parcelación que se pide obedece sólo a conveniencia privada de un grupo de interesados y se halla en pugna con los intereses generales del país.

# Bolivia y Paraguay agradecen a Chile sus felicitaciones

## Con motivo de la reanudación de sus relaciones diplomáticas

El Ministro de Relaciones Exteriores don José Ramón Gutiérrez, recibió ayer los siguientes telegramas:

**DE LA PAZ**

"Excmo. Sr. José R. Gutiérrez, Ministro de Relaciones Exteriores. — Santiago.

Agradezco profundamente el mensaje de congratulación que se ha servido dirigirme en nombre Gobierno de Chile, con motivo acuerdo reanudación de relaciones diplomáticas entre Bolivia - Paraguay, formulo sinceros votos por el engrandecimiento y prosperidad de Chile, que tan importante papel desempeña en la Conferencia de Buenos Aires, cuyas esforzadas labores mi Gobierno desea ver culminar en breve mediante la solución de diferendo territorial que ocasionó la guerra.

Saludo a V.E. con las expresiones de mi más atenta y distinguida consideración. — **Enrique Finot**, Ministro de Relaciones Exteriores Bolivia".

**DE ASUNCION**

"Excmo. señor Ministro de Relaciones Exteriores. —Stgo.

Nombre Gobierno y pueblo paraguayos, agradezco al Gobierno de Chile las congratulaciones que ha tenido a bien enviar por digno intermedio V.E. ocasión reanudación relaciones diplomáticas entre Paraguay y Bolivia, de la que se espera tan proficuos resultados para consolidación paz entre ambos países.

Asimismo agradezco y retribuyo votos formulados por la felicidad mi país, complácome saludar V.E. con mi más distinguida consideración. — **Juan Stefanich**, Ministro de Relaciones Exteriores.

# EE. PP. esperan turno para obtener certificados que les dará derecho a acogerse al salario familiar

Aspecto que ofrecen las oficinas del Conservador del Registro Civil, que se han visto extraordinariamente concurridas durante estos últimos días por los empleados particulares, que acuden a solicitar los certificados que les darán derecho a acogerse a los beneficios de la asignación familiar, en la forma y casos establecidos en la Ley 6,020, sobre reajuste de sueldos.

En vista de que el plazo estipulado para inscribirse expira el 30 de junio, el Conservador del Registro Civil, don Fernando Jaramillo impartió órdenes para que, durante los sábados en la tarde, las oficinas del Conservador funcionen como en los demás días de la semana.

El señor Jaramillo desea proporcionar al público toda clase de facilidades, a fin de evitar, en los últimos días, aglomeraciones que impidirían el buen servicio.

### DEL M. DEL TRABAJO

**CONFLICTO EN LAS FABRICAS DE TEJIDOS.**— En el día de ayer continuó sin solución el conflicto existente entre la firma de las Fábricas de Tejidos de El Salto y Lourdes y el personal obrero de ambos establecimientos, debido a la petición que estos últimos han hecho sobre aumento de sus salarios, en proporción adecuada a su diaria labor y al costo actual de la vida.

El Ministro del Trabajo, señor Bernardo Leighton, se ha preocupado especialmente de este problema, a fin de solucionarlo de manera justa.

Con este objeto, el Ministro sostuvo ayer una detenida conferencia con representantes de los sindicatos que representan a los obreros de las fábricas indicadas, los cuales le expusieron, en detalle, las razones que justifican la huelga. Manifestaron, además, al señor Leighton que, para volver al trabajo solicitaban el mejoramiento efectivo de sus salarios, la reposición de los obreros despedidos y la garantía de que no habrá nuevas eliminaciones por parte de la firma.

Sabemos, también, que funcionarios de la Inspección del Trabajo, después de practicar una visita a las Fábricas Lourdes y El Salto, han elevado un informe sobre las condiciones del trabajo, servicios contemplados en las leyes sociales y demás pormenores de dichos establecimientos, como asimismo los antecedentes completos del conflicto. Este informe que la Inspección General dará a conocer al Ministro, habrá de servir de base para las soluciones que se estudian en pro de la solución de las dificultades.

### EN LA SUBSECRETARIA DE MARINA SE HARA HOY ENSAYO DE UN INVENTO

Hoy, a mediodía, se hará el ensayo de un invento nacional de que es autor el señor Humberto Arriaza, en la Subsecretaría de Marina.

Presenciarán la experiencia, el Director General de la Armada, almirante don Olegario Reyes del Río; el Subsecretario de Marina, comandante don Inmanuel Holger y los oficiales del Ministerio.

Según nuestras informaciones, se trata de un dispositivo especial de seguridad para chapas, que ya ha sido experimentado satisfactoriamente en oportunidades anteriores, y del cual se tiene muy buenas referencias.

### FELICITACIONES DE D. VICTOR NAVARRETE A DON GUSTAVO ROSS

**POR SU APOYO AL PROYECTO DE FABRICACION DE ACERO**

Entre los Sres. Víctor Navarrete y Gustavo Ross se han cambiado los siguientes telegramas, a propósito de la fabricación de acero en Corral con combustibles chilenos:

"Gustavo Ross, Delicias 1642.

Tengo el agrado de comunicarle que desde el domingo 30 mayo estamos elaborando acero con fierro en lingotes y fierro viejo y combustibles chilenos. Actualmente Chile dispone de una usina siderúrgica completa que puede entregar al mercado fierro en lingotes acero y productos laminados, elementos que son la base de todo desarrollo industrial.

Felicítole muy cordialmente por su visión al prestar decidido apoyo financiero a esta empresa como Ministro de Hacienda en una época en que intereses creados se creían amenazados. Personalmente le agradezco la confianza depositada en esa época en mi proyecto de ensanche de la usina que sirvió de base el financiamiento acordado por Ud. y S. E. el Presidente Alessandri. Nuestro proyecto de ensanche de 26 mayo de 1934, año en que Ud. visitó la usina, se ha confirmado en todas sus partes incluso presupuesto y costos de producción. Atentos saludos. — Víctor Navarrete, Director Técnico.

**LA RESPUESTA DEL SEÑOR ROSS**

Don Gustavo Ross contestó al señor Navarrete, en los siguientes términos:

"Señor Víctor Navarrete, Siderúrgica, Corral.

Celebro complacido grata noticia elaboración acero con fierro en lingotes en usina chilena y con combustible nacional, que abre al país inmenso campo de posibilidades industriales y económicas. Retribúyole felicitaciones por su empeño tesonero que hoy corona éxito. Atentos saludos. Gustavo Ross."

### FELICITACIONES AL MINISTRO SEÑOR LEIGHTON.

— Con motivo de la actitud del Ministro del Trabajo, al defender en la Cámara de Diputados, a los Inspectores del Trabajo de las provincias del norte, que han sido objeto de críticas por su labor, don Bernardo Leighton ha recibido numerosos telegramas de agradecimiento y felicitación de parte de los funcionarios del Trabajo en aquellas provincias.

Dichos funcionarios manifiestan, además, que se sienten animados de los mejores propósitos para continuar desempeñando sus labores en forma imparcial y justa para el capital y el trabajo, representado por obreros y empleados.

### EL AUMENTO DE LAS IMPOSICIONES A LA CAJA DEL S. OBRERO

**EMPEZARA A REGIR A CONTAR DEL PRESENTE MES**

En ediciones anteriores hemos dado cuenta del decreto dictado por el Gobierno aumentando el porcentaje de las imposiciones fiscales y patronales ordenadas por la ley 4054.

Este decreto se dictó a pedido del Consejo de la Caja de Seguro, donde hubo completo acuerdo en lo referente al aumento, no así en la forma de invertir los fondos que produzca, pues en este punto el señor Héctor Rodríguez de la Sotta se manifestó partidario de destinarlos a cumplir con las exigencias expresas de la ley, entre las que no se incluyen los actuales servicios de la Madre y del Niño. Considera que estos servicios, muy loables por cierto, constituyen una ampliación no facultada por la ley.

El aumento a que hemos aludido regirá desde este mes, según se nos ha informado en la Administración General de la Caja.

¡¡ESTUFAS!!
24
Coke, Carbón, Leña, Astrín.
FABRICA: DELICIAS 2350.
Teléfono 67433.

De Fomento

# Se iniciará luego construcción de la Varian. Longotoma

## Ya han sido instalados los campamentos y se llevaron las maquinarias

En algunos días más se iniciarán los trabajos de construcción de la variante de Longotoma a Los Vilos, en el longitudinal norte. Estos trabajos comprenderán una sección de 30 kilómetros.

Según las informaciones que se nos proporcionaron, la firma encargada de su construcción, ya ha instalado los campamentos para los obreros, y tiene en el terreno las maquinarias que se utilizarán.

Por otra parte, los ingenieros del Departamento de Ferrocarriles deberán entregar en el próximo mes el estacado de los otros 30 kilómetros de la misma variante.

**ESTADO DE LOS SERVICIOS DE OBRAS PUBLICAS**

En la mañana de ayer se entrevistó con el Ministro de Fomento, el Director de Obras Públicas, don Teodoro Schmidt, quien informó a este Secretario de Estado de las diversas obras que actualmente se encuentran en construcción, así como del desarrollo del Plan Extraordinario de Caminos.

Además, según se nos informó, el señor Schmidt dió a conocer al Ministro una pauta de las materias que conocerá en su próxima sesión el Consejo Consultivo de Obras Públicas, entre las que figuran la construcción de un túnel en la cuesta de Lo Prado, la nueva política ferroviaria en Santiago y la ampliación y mejoramiento de los servicios de agua potable de Concepción.

**NOTA DEL MINISTRO DE SALUBRIDAD**

El Ministro de Salubridad ha enviado una comunicación al Ministro de Fomento, a propósito de unas obras de riego que se están efectuando en el norte, manifestándole la necesidad de que antes de llevarse a cabo tales obras, debe considerarse previamente su influencia en la salud pública.

A este respecto, el Ministro de Salubridad expresa que en los embalses de Pachica y otros de la zona norte, no se han consultado las medidas sanitarias indispensables para evitar la extensión de las enfermedades palúdicas.

### DE INTENDENCIA

**SE DIO ORDEN PARA RETIRAR ESPIGON DE TIERRA DEL MAPOCHO**

La Intendencia tomó conocimiento de una nota del Alcalde de Providencia, fechada el 19 de mayo, y en la cual hace notar la necesidad que existe para que la Intendencia haga retirar un espigón de tierra que hay en el río Mapocho, que obstaculiza su curso y está amenazándolo con desbordarse.

Al respecto la Intendencia comunicó ayer que ya se habían tomado las medidas necesarias y se han comenzado los trabajos para retirar el espigón. Además, agrega que se han impartido órdenes a carabineros para que en lo sucesivo impidan que se arrojen desperdicios en ese lugar del río.

**SE NOMBRO SUBDELEGADO DE LAMPA.**— La Intendencia dió curso ayer a un decreto por el cual se designa subdelegado de la comuna de Lampa al señor Edmundo Galté.

### EL Dr. JOAQUIN LUCO V. OBTUVO UNA BECA EN LA FUNDACION GUGGENHEIM

La comisión encargada de otorgar las becas concedidas por la "John Simon Guggenheim Memoral Foundation" a favor de investigadores de la América Latina, para que e trasladen a los Estados Unidos, o continúen en dicho país un año más, los estudios e investigaciones científicas de su especialidad, en colaboración con profesores norteamericanos, ha otorgado para el presente año diez pensiones.

Entre los favorecidos figura el Dr. señor Joaquín Luco Valenzuela, jefe de trabajos prácticos y profesor agregado a la cátedra de fisiología, de la Universidad Católica de Santiago. Este profesional irá a los Estados Unidos a perfeccionar sus estudios de fisiología experimental en la Escuela de Medicina de la Universidad de Harvard

# S. S. el Papa Pío XI agradece el saludo que le envió S. E.

## El lunes último con motivo del 80.o aniversario de su natalicio

El lunes último, el Excmo. señor Alessandri dirigió al Papa Pío XI, el siguiente telegrama de saludo con motivo del 80 aniversario de su natalicio:

"Su Santidad Pío XI. — Ciudad del Vaticano.

En esta fecha y recordando la noble obra humanitaria y espiritual que realiza Vuestra Santidad desde Solio Augusto de San Pedro, el Gobierno y pueblo chilenos desean al Soberano Pontífice y Jefe de la Iglesia Católica muchos años más de servicios a la paz y concordia entre los hombres. —Arturo Alessandri, Presidente de la República de Chile.

**LA RESPUESTA DEL PAPA**

Pío XI contestó ayer el saludo de S.E. en los siguientes términos:

"Excmo. señor Arturo Alessandri, Presidente de la República de Chile. — Santiago.

Junio 1.o de 1937.

Agradecidos a Vuestra Excelencia de los votos que junto con su Gobierno y su pueblo, para nosotros formula, nos es particularmente grato elevar nuestras preces a Dios, por la prosperidad de la noble y católica Nación chilena, a la cual y especialmente a su digno Presidente, enviamos como muestra de nuestra benevolencia la apostólica bendición. — Pío P. P. XI".

HOY Jueves, Viernes y Sábado
Unicos 3 días de Baratura
APROVECHE: VERDADERA LIQUIDACION DE CARTERAS
CASA LIFSCHITZ
AHUMADA 317
CASI ESQ. HUERFANOS.
LIQUIDAMOS TODO POR LA MITAD DE SU VALOR

ANTES $ 85.—Ahora $ 42.80
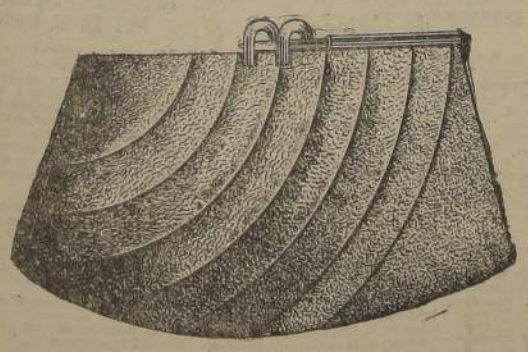
ANTES $ 160.—HOY $ 88.00
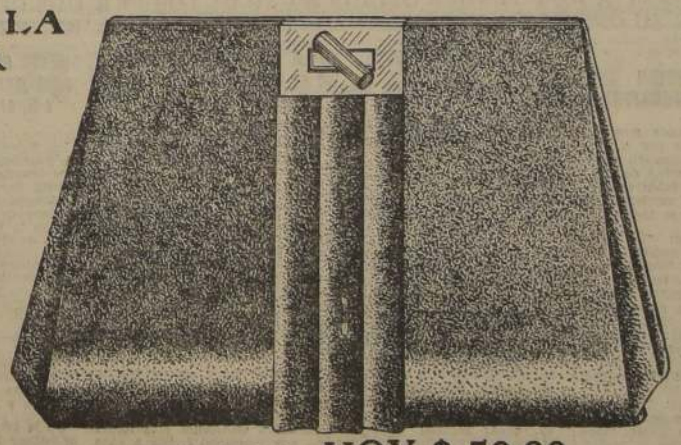
ANTES $ 120.—HOY $ 59.80
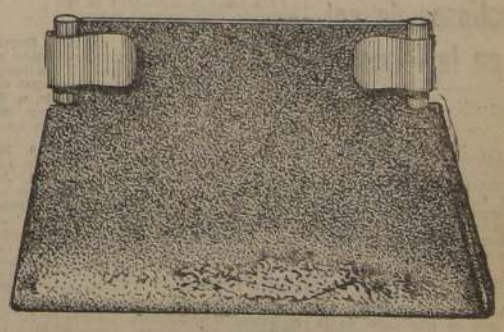
ANTES $ 150.—HOY $ 88.00

# Boletín Agrario

## Cuidados de la esparraguera

Los cuidados de la esparraguera varían en los años sucesivos hasta alianzar su producción completa, período en el que ya son fijos y definitivos para todos los años.

Los cuidados que se deben prodigar durante el primer año se reducen a dar los riegos necesarios y las limpias para mantener el suelo libre de malezas y lo suficientemente mullido por razones ya bien conocidas. Las ben reponerse. Una vez pasa- plantas que ese han perdido de- do el verano y cuando ya los tallos se empiezan a secar deben cortarse a 15 ctms. sobre el suelo.

Durante el segundo año se seguirán cultivando las entrelíneas. Los tallos se cortarán en la misma época y de igual modo que en el año anterior. Cuando se nota que los tallos empiezan a crecer, se practica una aporca, echando la tierra sobre las plantas; en las plantaciones más extensas esta operación se hace mediante varias pasadas de arados, mollendo los terrones y emparejando el suelo con rastrillos; las zanjas que van quedando al lado servirán para los riegos, que deberán darse con frecuencia y a merced de las necesidades del suelo. Si se persigue la duración de la esparraguera durante varios años, no se debe hacer cosecha en estos años, para dar, con esta omisión, más vigor a las plantas.

En el tercer año los cuidados referentes al suelo son los mismos que en los años anteriores y en los sucesivos. En cuanto a la planta, se cortarán los tallos en el otoño. Se romperá el lomo formado por la aporca, sin romper las plantas. Al aporcar los primeros brotes se aporcará de nuevo, operación ésta que debe retardarse lo más posible dentro del plazo, para aprovechar mejor el sol, con lo que, además, se obtiene una mejor y más temprana cosecha que se hace por primer avez en este año. La altura de la aporca será de unos 15 a 20 ctms. sobre el nivel del suelo.

En los años siguientes, los cuidados culturales son los mismos de lanterior; pero como las plantas van subiendo, hay que tener cuidado de no dañarlas al abrir las zanjas. Si se quiere conservar el vigor de las plantas, se les deja crecer algunos de los primeros tallos, durando en estas condiciones 15 y más años en plena producción. Si se desea obtener semilla, ésta se recogerá de preferencia al sexto año.

Las prácticas anotadas para cada año variarán, según la edad de las plantas que se utilizan en la formación de la esparraguera y, según el vigor que presenten en los años siguientes.

Los abonos considerados como los mejores para este cultivo son los de establo, pero bien descompuestos, aún así no se deben poner sobre los brotes mismos. Los abonos completos han producido mal gusto en algunos casos, y en cuanto a los abonos químicos en general, sólo se han aplicado algunos de ellos, no existiendo aún deducciones que puedan hacer preciso el beneficio que acarreen.

Joaquín Aedo,
Ingeniero Agrónomo.

## Cultivo y cuidado de los rosales

El cultivo de los rosales ha merecido atención preferente de de los tiempos más remotos, ocupando uno de los primeros puestos en la ornamentación de los jardines, dada la infinidad de variedades obtenidas y la profusión de matices; alcanzando gran mérito por la elegancia de sus flores, delicadeza de su perfume y la riqueza de su colorido. Encontrándonos ahora a principios de su período de multiplicación y en el que requieren algunos cuidados de importancia, damos a conocer algunas instrucciones para la práctica de su cultivo.

La multiplicación de los rosales se hace comunmente mediante estacas, patillas, acodos, injertos, etc.

Para su mejor éxito requierén subsuelo permeable, tierra ligera, rica en materias humíferas, profunda y prolijamente labrada; pero se pueden cultivar hasta en suelos de mala calidad, procediendo a abrir hoyos de 40 a 50 cms., los que se rellenan con una capa de hojas secas y estiércol descompuesto; se cubre con buena tierra y tierra de hojas en partes iguales y se ejecuta en seguida la plantación, tapando con tierra bien suelta y liviana.

La época más apropiada para el trasplante de rosales, cultivados de asiento, en plena tierra, es de mayo a agosto. Es conveniente hacer las plantaciones en lugares bien aireados y asoleados, dando la distancia suficiente entre una y otra planta.

La tierra debe comprimirse ligeramente alrededor del tronco, dejando las plantas lo más firme posible. Después se practicarán escardas o remociones de la superficie del suelo, para permitir la penetración del aire y la humedad.

En rosales en forma de arbolito, o de pie alto, es muy recomendable el empleo del tutor, por cuanto el viento puede exponer las plantas a malograrse, tronchándolas, especialmente si son obtenidas por injerto.

Los riegos son indispensables, si el tiempo se presenta seco, al momento del trasplante y en el trancurso de su vejetación, por lo que se deben continuar hasta que arraiguen bien.

En la primavera es muy conveniente la aplicación de abonos, cuando empiecen a brotar, para obtener así flores de más alta calidad.

La poda de los rosales es una operación de trascendental importancia en este cultivo, si se quiere mejorar el tamaño de la flor y resguardar a la vez la vida de la planta; por lo que se debe poner en ella todo el cuidado posible. La época más favorable para practicarla es a mediados de mayo, según como se presente la estación. En sus principios fundamentales la poda de los rosales es muy semejante a la de la vid. El largo de las ramas que llevan los ojos o yemas, depende de la rusticidad de las variedades, dejando 2 o 3 yemas en cada rama a las variedades delicadas y en las variedades más fuertes 4 a 6 yemas.

Los cortes deben hacerse cerca de una yema que vaya a brotar hacia afuera, para conseguir mejor formados los ejemplares. Algunas especies, como los rosales te, necesitan ser menos podadas. En todo caso deben su primirse los brotes que salen del tronco, pues éstos quitan mucha fuerza a la planta.

En cuanto a las enfermedades que atacan a los rosales, se pueden mencionar entre las más comunes, los pulgones, (Aphis rosal) llamados vulgarmente (piojos), los que obstruyen el desarrollo de las plantas, absorviéndoles la savia. Estos se destruyen fácilmente, mediante el empleo del extracto de tabaco.

Otra enfermedad es el Mildium, que se presenta en las hojas, las que toman un color blanquiseo. Contra este ataque es muy eficaz, como preventivo, el azufre en polvo o bien las pulverizaciones con caldo bordelés cuando ya el ataque ha empezado a afectar las plantas.

J. A.

FIRMA DE RESPONSABILIDAD
con referencias bancarias de primer orden, con vinculaciones comerciales en todo el país, acepta representaciones o agencia de industrias nacionales. Facilitamos capital para impulsar industrias. Dirigirse:
A. F.,
Casilla 1351, Santiago

## Divulgación en síntesis

A los conejos adultos debe suministrárseles legumbres, hierbas, pastos forrajeros, granos, raíces, estas últimas mezcladas con un poco de afrecho o afrechillo.

El alimento verde contribuye a mantener en debido estado de ocupación el aparato digestivo de las aves, constituye el antídoto de la intoxicación que pueden llegar a producir los alimentos excesivamente ricos en proteína.

La fresia se multiplica por bulbos que se plantan desde marzo a junio, a 10 o 15 ctm. de distancia. Necesita suelo suelto, permeable y abonado.

Para romper las nueces y sacar la almendra sana se debe emplear un mazo de madera con el cual se da un golpe seco en el centro, perpendicularmente al plan de sutura de la cáscara.

Para obtener buen resultado en la injertación de paltos conviene suprimir las ramas que salen debajo del injerto.

Las pieles de cabras tienen valor para fabricar guantes; para que sean finos se necesitan pieles de animales muy jóvenes, que no estén estropeadas.

En el Congreso Mundial de Avicultura efectuado en Leipzig, el profesor Graper, de Jena presentó una incubadora de cristal, en que por medio de lentes especiales se podían seguir todas las fases del desarrollo del embrión. Los huevos se incubaron desprovistos del caparazón.

La alcachofa necesita tierras de buena clase, bien abonadas; se multiplica ordinariamente por hijuelos, en líneas a 1-1.20 m. e igual separación sobre éstas. Se puede plantar en todo tiempo, pero de preferencia en los meses de mayo, junio y julio.

Conviene cortar los tallos de las dalias y sacar las chauchas con cuidado de no torcer los pequeños tallos; se guardan bajo techo, enterrados en arena.

La decocción de tabaco que se aplica para destruir larvas e insectos en las plantas, se prepara agregando 200 gramos de carbonato de sosa a 100 litros de agua; se hace hervir un rato de hora; antes, cuando el carbonato está disuelto, se le agregan 4 kilos de tabaco. Después de la cocción se completa el volumen de 100 litros y se cuela a través de una arpillera cuando el líquido está más o menos tibio.

En cualquiera época que se desocupe una vasija debe lavarse inmediatamente con:
Soda, 150 a 200 gramos;
Agua, 10 litros.
Enjuáguese con agua fría en abundancia.

Los productos del ganado son la carne, la grasa y el hígado. Sin ser sacrificados, la pluma y el plumón o duvet.

# GRAN CONCURSO AGRICOLA

**ORGANIZADO POR EL BOLETIN AGRARIO DE "LA NACION"**

**$ 2.500 en vales de mercaderías, regalaremos a los participantes de este IMPORTANTE CONCURSO**

**Con el objeto de facilitar la labor de nuestros lectores, "LA NACION" da a continuación el segundo cómputo de este importante concurso.**

| | | |
|---|---|---|
| **PREGUNTA N.o 1:** | | |
| 1.o Salitre | 843 | cupones |
| 2.o Abonos, Bifos y Potasas | 641 | " |
| 3.o Fosfato Germania | 538 | " |
| **PREGUNTA N.o 2:** | | |
| 1.o Essolube | 811 | cupones |
| 2.o Sternol | 736 | " |
| 3.o Castrol | 638 | " |
| **PREGUNTA N.o 3:** | | |
| 1.o Sección Accidentes del Trabajo, Caja Nacional de Ahorros | 832 | cupones |
| 2.o Asoc. Chilena Patronal del Trabajo | 712 | " |
| 3.o La Industrial | 614 | " |
| **PREGUNTA N.o 4:** | | |
| 1.o Optica Rotter | 853 | cupones |
| 2.o Hammersley Hnos. | 763 | " |
| 3.o Optica Tschumi | 711 | " |
| **PREGUNTA N.o 5:** | | |
| 1.o Criadero Santa Inés, Nos | 876 | cupones |
| 2.o Criadero Corrial | 814 | " |
| 3.o Criadero Huechuraba | 746 | " |
| **PREGUNTA N.o 6:** | | |
| 1.o Sucesión Alf. F. Espinoza | 854 | cupones |
| 2.o Guillermo Díaz | 813 | " |
| 3.o Fundición San Pablo | 758 | " |
| **PREGUNTA N.o 7:** | | |
| 1.o Camiones Chevrolet | 865 | cupones |
| 2.o Camiones Ford | 843 | " |
| 3.o Camiones International | 785 | " |
| **PREGUNTA N.o 8:** | | |
| 1.o Consorcio Kappés | 854 | cupones |
| 2.o La Fénix Chilena | 812 | " |
| 3.o Consorcio Buchanan, Jones y Cía. | 764 | " |
| **PREGUNTA N.o 9:** | | |
| 1.o Larraín Izquierdo Hnos. | 847 | cupones |
| 2.o Alfonso Freire Valdés | 815 | " |
| 3.o Octavio Larraín y Cía. | 784 | " |
| **PREGUNTA N.o 10:** | | |
| 1.o Soquina | 852 | cupones |
| 2.o Mussla y Cía. Ltda. | 815 | " |
| 3.o Tillantina Bayer | 732 | " |
| **PREGUNTA N.o 11:** | | |
| 1.o Extinguidores Minimax | 867 | cupones |
| 2.o Extinguidores Triunfador | 784 | " |
| **PREGUNTA N.o 12:** | | |
| 1.o Raab, Rochette, Roca y Cía. | 848 | cupones |
| 2.o Piraud y Cía. | 811 | " |
| 3.o Mercería Francesa | 714 | " |
| **PREGUNTA N.o 13:** | | |
| 1.o Gianolli, Mustakis y Cía. | 842 | cupones |
| 2.o Cía. Frutera Sud Americana | 810 | " |
| 3.o Correa, Gildemeister y Cía. | 758 | " |
| **PREGUNTA N.o 14:** | | |
| 1.o Juan Maíz | 837 | cupones |
| 2.o Iriondo Hnos. | 817 | " |
| 3.o Maturana, Pérez e Hidalgo Ltda. | 786 | " |
| **PREGUNTA N.o 15:** | | |
| 1.o Fundición y Maestranza Santa Elena | 836 | cupones |
| 2.o Fundición Sima | 794 | " |
| 3.o Fundición San Pablo | 775 | " |
| **PREGUNTA N.o 16:** | | |
| 1.o Feria El Tattersall | 1,354 | cupones |
| 2.o Feria La Rural | 1,108 | " |
| **PREGUNTA N.o 17:** | | |
| 1.o Christen, Vacher y Cía. Ltda. | 859 | cupones |
| 2.o E. Cintolessi y Cía. Ltda. | 712 | " |
| 3.o Morrison y Cía. Ltda. | 716 | " |
| **PREGUNTA N.o 18:** | | |
| 1.o Cía. Sud Americana A. E. G. | 842 | cupones |
| 2.o Siemens, Schuckert y Cía. | 794 | " |
| 3.o Cía. Sud Americana S. K. F. | 752 | " |
| **PREGUNTA N.o 19:** | | |
| 1.o Saavedra, Bénard y Cía. | 863 | cupones |
| 2.o Gildemeister y Cía. | 803 | " |
| 3.o Williamson, Balfour y Cía. | 753 | " |
| **PREGUNTA N.o 20:** | | |
| 1.o Sorensen y Cía. | 849 | cupones |
| 2.o Flabem, [illegible]m. Anker y Cía. Ltda. | 813 | " |
| 3.o M. Gleisner y Cía. Ltda | 732 | " |
| **PREGUNTA N.o 21:** | | |
| 1.o Teodoro Preisler | 826 | cupones |
| 2.o Luis Ferreira y Cía. | 719 | " |
| 3.o Boldemack | 647 | " |
| **PREGUNTA N.o 22:** | | |
| 1.o Raab, Rochette, Roca y Cía. | 863 | cupones |
| 2.o Piraud y Cía. | 812 | " |
| 3.o Silvio Fraga | 738 | " |
| **PREGUNTA N.o 23:** | | |
| 1.o González Hnos. | 856 | cupones |
| 2.o Hernández y Cía. | 814 | " |
| 3.o Cía. Maderera Villanueva | 758 | " |
| **PREGUNTA N.o 24:** | | |
| 1.o Semillería El Labrador | 835 | cupones |
| 2.o Alejandro La Guarda | 814 | " |
| 3.o Establecimientos Correa | 756 | " |
| **PREGUNTA N.o 25:** | | |
| 1.o Campos y Aldunate | 876 | cupones |
| 2.o Establecimientos Correa | 713 | " |
| 3.o L. Larraín e Hijos | 654 | " |
| **PREGUNTA N.o 26:** | | |
| 1.o Matetich, Fernández Ltda. | 828 | cupones |
| 2.o Benjamín Bravo | 816 | " |
| 3.o Jorge Rivet | 758 | " |
| **PREGUNTA N.o 27:** | | |
| 1.o Boetsch y Müller | 872 | cupones |
| 2.o Saavedra, Bénard y Cía. | 811 | " |
| 3.o Williamson, Balfour y Cía. | 753 | " |
| **PREGUNTA N.o 28:** | | |
| 1.o Mir y Cía. Ltda. | 856 | cupones |
| 2.o Lorenzo Reus | 837 | " |
| 3.o Trave y Martí | 804 | " |
| **PREGUNTA N.o 29:** | | |
| 1.o Instituto Schmidt Herman | 858 | cupones |
| 2.o Instituto Garsira | 820 | " |
| 3.o Instituto Biológico Soc. Nac. de Agricultura | 801 | " |
| **PREGUNTA N.o 30:** | | |
| 1.o Alimento Vita-Ovo | 862 | cupones |
| 2.o Alimento Mashfood | 817 | " |
| 3.o Alimento Pío Pío | 732 | " |

NO DEJE USTED DE TOMAR PARTE EN ESTE IMPORTANTE CONCURSO RECORTANDO EL CUPON PUBLICADO EN "LA NACION", Y ENVIARLO A "CONCURSO BOLETIN AGRARIO", CASILLA 81-D. SANTIAGO, Y TENDRA OPCION A UNO DE LOS PREMIOS QUE LE BRINDA ESTE GRAN CONCURSO. AYUDE CON SU OPINION A DESTACAR LOS PRODUCTOS DE SU PREFERENCIA.

## La influencia de eclipses de sol en la ionosfera

### Se estudiada durante el que se producirá el próximo martes

Durante el próximo eclipse de Sol del 8 de junio, se realizarán interesantes investigaciones sobre la acción de la sombra de la Luna en las regiones superiores de la atmósfera.

Estos estudios se efectuarán por medio de las ondas eléctricas de la radio, las cuales son reflejadas por la ionósfera terrestre, que es una capa de la atmósfera que se extiende encima de la estratósfera, y está compuesta de varias zonas, siendo las más importantes la Zona de Kennelly y la de Heaviside. Las ondas eléctricas al propagarse alrededor del mundo se reflejan en estas zonas de ionización, la cual es determinada por la acción de las radiaciones ultravioletas del Sol.

Pero como la intensidad de la radiación solar no es constante, resulta que de un día a otro, el estado de ionización de la alta atmósfera varía notablemente, penetrando los rayos ultravioletas, más o menos profundamente en la atmósfera. Esto hace variar el nivel de la ionósfera de un momento a otro, produciendo las consiguientes modificaciones en la reflexión de las ondas de radio.

Durante el próximo eclipse total de Sol, las experiencias se efectuarán en varias estaciones japonesas que serán recibidas en la radio del Observatorio del Salto, midiéndose la intensidad de recepción de minuto en minuto.

Al interponerse la sombra de la Luna, interceptando las radiaciones ultravioletas, cesará momentáneamente la ionización en la alta atmósfera, y al efecto "de la noche" se dejará sentir, mejorando transitoriamente la recepción de radio, para volver a su estado normal después del eclipse.

## CONFERENCIAS DE EXTENSION UNIVERSITARIA

Durante el presente mes de junio y auspiciadas por el Departamento de Extensión Cultural de la Universidad de Chile, se darán en el Salón de Honor, las siguientes conferencias, en las fechas que se indican:

3. Manuel Rojas: "La creación literaria y el hombre".
4. Juan Marín: "Colón y su viaje maravilloso transforman la Patología"; Enrique Espinoza: "La Escuela de Sarmiento"; Armando Arriaza: "Moisés".
7. Ch. H. Millet: "Cours de litterature contemporaine" (2.a conferencia).
8. Rodolfo Oroz: "La lengua latina".
9. Sady Zañartu: "Lastarria en la Corte del Rey don Pedro".
10. José Navarro Tobar: "Recientes investigaciones en evolución".
11. Cinematografía Educativa.
12. Enrique Pérez Barros: "Superutilidad y su influencia en las crisis económicas".
14. Clarence Finlayson Elliot: "Curso de Introducción a la Filosofía", (2.a lección).
15. J. M. Pinedo: "El concepto de Estado en las nuevas orientaciones políticas".
16. Guillermo Felíú Cruz: "Vulgarización de la Historia de Chile".
17. Eugenio Pereira: "Una nueva Filosofía de la Historia".
18. Cinematografía educativa.
22. Sergio Undurraga Ossa: "La ley sobre división de casas en pisos y departamentos".
23. César Bunster: "Lo que escriben y lo que leen nuestros niños".
25. Cinematografía educativa.
28. Clarence Finlayson Elliot: "Introducción a la Folosofía", (3.a lección).

## CABLE SOBRANTE

En las oficinas del Cable West Coast, Bandera N.o 259, se encuentra sobrante un cable, profiorita Lotte Pecheny, Avenida uorita Lotte Pecheny, Avenida Portugal N.o 62.

## "LA CREACION LITERARIA Y EL HOMBRE" SERA TEMA DE CONFERENCIA DE HOY

### CON EXITO SIGUE DESARROLLANDOSE LA SEMANA DE LOS ESCRITORES

Dos miembros de la Sociedad de Escritores, disertaron ayer en el Salón de Honor de la Universidad de Chile, con motivo de la Semana de Extensión Cultural, organizada por dicha institución. Ellos fueron los señores Tomás Lago, sobre "Vicuña Mackenna en California", y Jacobo Danke, sobre "Proyecciones sociales de la novela moderna".

El señor Lago, en su estudio sobre Vicuña Mackenna, dió a conocer aspectos nuevos y anecdóticos de la visita del ilustre chileno a California y la forma en que reaccionó frente a cada una de sus impresiones.

Por su parte, el señor Danke, destacó el rol social de la novela en las diferentes etapas de la humanidad, en que cada uno de los escritores ha vaciado sus tendencias místicas, filosóficas, políticas y sociales.

En la tarde de hoy corresponde ocupar la tribuna de la Universidad, al presidente de la Sociedad de Escritores, señor Manuel Rojas, quien disertará sobre el tema "La creación literaria y el hombre".

## SUECIA CONDECORÓ A DON GERMAN VERGARA Y D. ALBERTO SERRANO

Los Subsecretarios de Relaciones Exteriores don Germán Vergara Donoso y de Comercio don Alberto Serrano Pellé han sido condecorados por S. M. el Rey Gustavo de Suecia, con la Orden de la Estrella Polar, en el grado de Gran Oficial.

La misma condecoración, en el grado de Caballero, se otorgó al señor Luis Nagel, funcionario de la Cancillería.

## No pagará derechos de internación el ganado de pastoreo

### En este sentido se modificó la ordenanza general de aduanas

El Ministerio de Hacienda dió curso ayer al siguiente decreto, por el cual se exime del pago de derechos de internación al ganado que entre al país con fines de pastoreo:

"De acuerdo con lo informado por la Junta General de Aduanas, se agrega al artículo 145 de la Ordenanza General de Aduanas la letra k), como sigue:

"El ganado que, con fines de pastoreo, se traiga a los campos cordilleranos desde países limítrofes y siempre que permanezca al oriente de las oficinas aduaneras respectivas.

"Se considerarán extranjeras las crías habidas en el país por animales beneficiados y la leche del ganado internado temporalmente, conforme a lo establecido en el inciso anterior".

## PARTIDA DE PESCADO FRESCO SE EXPENDERÁ HOY EN EL MERCADO

Los puestos reguladores de la Dirección General de Pesca y Caza, ubicados en el Mercado Central de esta ciudad, expenderán hoy una considerable cantidad de congrio colorado, congrio negro, corvina y otras especies de pescados. Además se pondrá a la venta un cargamento de cholgas procedentes de Talcahuano.

Por su parte, los comerciantes particulares del mismo Mercado dispondrán también de varias toneladas de productos que pondrán a disposición del público de acuerdo con los precios máximos oficiales.

# Boletín Agrario

## La Asociación Chilena de Avicultores iniciará una campaña contra "Pullorum"

### Estará a cargo de una comisión especial de sanidad. — Habrá un registro de "criaderos recomendados". — Medidas que se adoptarán

La Asociación Chilena de Avicultores, en su última reunión, designó una comisión de sanidad avícola la cual tendrá como misión principal, estudiar y poner en práctia todos los medios que estime convenientes para combatir, con probabilidades de éxito, las enfermedades avícolas.

La sanidad avícola, abordada en forma efectiva y práctica por la Asociación, está llamada a producir excelentes resultados, por cuanto así terminará con el peligro que supone el contagio proveniente de los criaderos indolentes.

La labor de la comisión designada para este efecto, y que ya ha entrado a actuar, será progresiva y se desarrollará técnicamente a fin de no lesionar los intereses de los avicultores. Ella, además, encauzará las iniciativas privadas tendientes al mismo fin perseguido por la Asociación.

Como medida previa, se ha resuelto abrir un registro especial, en el cual deberán inscribirse todos los criaderos, grandes y chicos, que aspiren a optar al título de "Criaderos recomendados". Este calificativo, por el momento, tendrá como fin el de indicar que esos criaderos toman todas las medidas necesarias para obtener la eliminación del bacilo Pullorum, o sea, el que produce la enfermedad conocida por "Diarrea Blanca Bacilar".

Todo comprador que adquiera de dichos criaderos, pollitos infectados de Pullorum, hecho que será debidamente comprobado por la comisión de sanidad, tendrá derecho a reclamar ante dicha comisión, la cual, previo estudio de los antecedentes, determinará si procede o no indemnizar al comprador, sin perjuicio de la adopción de las sanciones que se estimen convenientes contra el criadero o criaderos culpables.

La Asociación Chilena de Avicultores ha decidido empezar por la campaña contra el Pullorum por estimar que es esta enfermedad la que causa actualmente mayores daños en la industria avícola, especialmente en aquellos países que no han tomado o no adoptan medidas para combatirla. En Chile constituye, también, una de las principales causas de los perjuicios y fracasos que se registran en esta industria.

Una vez que se haya dado cima a este aspecto de la labor de la comisión de sanidad, se ensanchará su campo de acción, a fin de que pueda combatir las demás enfermedades, especialmente la difteria, viruela, moquillo, coccidiosis, lombrices, etc.

## Los avicultores deben comenzar sus preparativos para la próxima temporada de incubaciones

En la explotación del gallinero puede estimarse que hay ocho a nueve meses de producción y tres a cuatro meses en que esta facultad está casi paralizada, salvo en ciertas comarcas que por su clima, o por los buenos conocimientos adquiridos, y puestos en práctica, pasa casi desapercibida la menor cantidad de productos. No es extraño, que un ave que ha dado huevos desde julio, experimente un natural descanso en los órganos de reproducción; la suspensión o decrecimiento de la postura durante la época de la pelecha; las enfermedades que diezman los gallineros, que no han sido defendidos en forma higiénica; las gallinas de más de dos años, que no tienen postura anual superior a 120 huevos, que por ser adultas postergan la iniciación de la postura, constituyen, entre otros, agudos problemas, que son en período de prueba para el avicultor, donde quedan de manifiesto sus aptitudes para la administración del gallinero. Esta situación, suele desmoralizar al aficionado que se encuentra sin ingresos durante algún tiempo. La experiencia le enseñará pronto que en los meses de enero a mayo, puede realizar las gallinas viejas, las de postura inferior a 120 huevos, las aves propensas a enfermedades o mal conformadas, los pollos de incubaciones tardías y las pollas que no se hayan desarrollado convenientemente, en una palabra, con la prolija selección de sus animales, eliminará a aquéllos que estime necesario y su valor, agregado al de algunos sub-productos como la gallinaza y las plumas que se hayan reunido en apreciable cantidad, vendrán a compensar siquiera en parte, la falta de mayores ingresos. La época es oportuna para efectuar este trabajo, ya que los avicultores deben comenzar los preparativos para la temporada de incubaciones.

Durante el Otoño, reviven los gérmenes infecciosos que han quedado en los terrenos y materiales de construcción, lo que provoca la aparición en forma sorpresiva de enfermedades parasitarias, o bien, el cambio de estación favorece el desarrollo del flagelo en gallineros mal ubicados y con poca ventilación. Las desinfecciones prolijas, lechadas de cal para las paredes, adquirán para pintar las maderas, tapando previamente con grasa de pino los intersticios, lavar con desinfectantes los nidales, perchas, y utensilios, remover y dar vuelta la tierra, llevando las capas superiores a los jardines; en los corrales sembrar algún cereal o planta absorbente, constituyen excelentes medidas preventivas, antes de ocupar los corrales de Invierno. Los gallineros han de ser ocupados por el número de aves, que según su raza, tengan cabida en ellos: 40 decímetros cuadrados por cabeza, para las Leghorns, Catalanas, etc., o sea, cinco aves por metro cuadrado. Para las Rhode, Plymouth, etc., cuatro aves por metro cuadrado. Las pesadas, Orpinghton, Brahma, etc., tres aves por metro cuadrado.

Los dormitorios han de tener espacio suficiente para dejar las aves encerradas en los días fríos y lluviosos. Como el ejercicio les es indispensable en el piso se coloca una capa de paja, donde se esparce el grano. Las polloncas deben estar temprano en sus cuarteles de Invierno, para que se acostumbren al nuevo ambiente, sabido es cuán sensibles son las aves cuando se les varían sus métodos de vida; en esta forma, también se estudiará más fácilmente el régimen alimenticio que más convenga adoptar. Antes es preciso cerciorarse que las aves no tengan ácaros, los que se combatirán con fluoruro de sodio.

Se impone revisar la maquinaria avícola y los locales destinados a la incubación. Las máquinas se desinfectarán prolijamente, después se exponen a los beneficios de los rayos solares, se comprobará luego el perfecto ajustaje de sus piezas, el buen funcionamiento de la lámpara, etc. Los estantes porta huevos en forma de bandejas, que permite voltearlos mientras se juntan los necesarios para proceder a incubarlos, tienen su importancia. Es preciso conocer y estudiar las instrucciones del fabricante de la maquinaria adquirida. El equipo de crianza y salas de crías, han de revisarse y hacer en ellos las reparaciones necesarias.

Como información interesante diremos que por datos que posee la Asociación Chilena de Avicultores, se puede calcular que alcanza a cien mil ponedoras más, el incremento de ponedoras para esta temporada, todas ellas a base industrial y casi exclusivamente Leghorns.

M. W. de B.

## Principales trabajos del mes de junio

En este mes se concluye la siembra de cereales en la Zona Sur y se sigue en los terrenos regados de la región Central. Los trigos que se han sembrado temprano y se descalzan por efecto de las heladas deben rodillarse, apénas se note este fenómeno.

Las siembras que se terminan en esta época deben quedar con sus desagües convenientemente trazados para evitar las pérdidas por el agua que se puede acumular en las partes bajas y húmedas, aprovechando para ejecutar conjuntamente la limpia y saneamiento de todos los terrenos. El momento de la siembra es el indicado para la aplicación de algunos abonos fosfatados. Se desparrama cal viva en los suelos arcillosos que se van a cultivar y yeso, cal o abonos fosfatados a las praderas de alfalfa y trébol. Se continúan los barbechos en suelos de secano, los que se deben hacer a gran profundidad para evitar la formación de la capa dura llamada pie de arado que se forma labrando la tierra a una misma profundidad y se incorpora al suelo cal y algunos abonos fosfatados de lenta descomposición.

Se empieza el cultivo de los terrenos dedicados a las chacras. Se siembra arvejas, lentejas y habas en terrenos de secano para la cosecha temprana. Se siembran algunos pastos de secano, aprovechando que el terreno se encuentra resblandecido por las lluvias, tales como atriplex, Zulla de España, cardo forrajero, pimpinela, pasto ovillo, avena elatior, phalaris, etc.

La avena y cebada que se ha sembrado en meses anteriores, se siega para darla a los animales en los establos. En la región sur se preparan los roces que se quemarán en el verano, ciñéndose a las reglamentaciones que existen al respecto.

Se aprovecha este tiempo para hacer la limpia y selección de las semillas de trébol, alfalfa, frejoles y demás granos destinados a nuevas siembras o a la venta. Se destroncan los terrenos para facilitar los trabajos culturales y valorizarlos a la vez.

En el huerto frutal entra en toda actividad la plantación de árboles frutales, para lo que se deben seguir los consejos técnicos en cuanto a las variedades más convenientes y atendiendo a las mejores posibilidades de comercio. Se continúa la poda e injertación.

Como se sabe, la poda tiene por objeto suprimir la vegetación vieja, facilitar la aireación e iluminación y equilibrar la vegetación con la producción, etc. Tiene grandes ventajas la poda en copa media para los fines de ella misma en años venideros, para la recolección de los productos, labores, tratamientos contra las enfermedades, etc. La poda se puede empezar tan pronto como se paralice la vegetación, teniendo como norma que los árboles débiles se deben podar más temprano que los vigorosos. Se aplicará a cada especie y variedad de árboles la poda que más les convenga.

Para la ejecución de una poda racional, se necesitan conocimientos especiales; creyéndose muchas veces que algunos los poseen, se les encomienda la dirección de ella, sin pensar en los verdaderos desastres que puede ocasionar, por lo que se debe tener gran cuidado al respecto y buscar en todo caso la ayuda de verdaderos técnicos.

La injertación se aprovecha para la formación de huertos, cambiar o uniformar la calidad de la fruta.

Se desparraman guanos y abonos minerales a los huertos que lo necesitan, debiendo quedar completamente enterrados para que produzcan los mejores resultados. Se ejecutan los tratamientos de invierno para combatir las diversas enfermedades, teniendo siempre presente que los árboles más enfermos deberán podarse rigurosamente quemando las ramas más atacadas.

Se hace en este mes la multiplicación por estacas y se plantan olivos en la zona de la costa de la región central. Se recoleccionan las aceitunas y demás frutos de la época y se continúa con la selección y embalaje de las frutas destinadas a la venta.

En cuanto a la arboricultura forestal, se cosechan las semillas y se hacen almácigos de ciprés calvo, fresnos, arces, tuliperos, etc. Se plantan árboles en terrenos de secano y se principia la formación de nuevas alamedas, lo mismo que de grupos de árboles en el interior de los potreros para que sirvan de abrigo al ganado.

En la viña se deben hacer las labores de Invierno. Se principia la poda, sirviendo en este caso las mismas observaciones de competencia técnica para la dirección de ella, debiendo servir como norma para su ejecución racional más que nada, el vigor de cada planta. Se aprovecha esta ocasión para cortar la planta de vid, eligiendo los mejores sarmientos. Se hace el replante de las viñas o el reemplazo de las parras viejas y se hacen los mugrones que han sido reservados, en lugares definitivos. La descortezadura de las parras enfermas y cubiertas de musgo y los tratamientos curativos y preventivos no deben omitirse.

En la bodega se hacen los rellenos, trasiegos, coupages o mezclas y algunas correcciones de los vinos defectuosos.

En la huerta se continúan las limpias y binazones. Se preparan camas calientes para apresurar la vegetación de algunas plantas. Se plantan esparragueras. Se siembran habas, porotos, arvejas y se hace la multiplicación de las alcachofas por medio de retoños o hijuelos. Se plantan fruitilares, especialmente en la zona sur y se abonan los que están en producción.

Se cultivan bajo vidrio: apio, berengenas, pepinos, melones, pimentones, sandías, tomates, zapallos, etc. Al aire libre se siembran: acelga, achicorias, ajos, alcachofas, apio, chalotas, cebollas, coles, espinacas, lechugas, perejil, rabanitos, repollos, puerros, zanahorias, berros, etc.

En el jardín siguen las limpias y cuidados con los almácigos y plantas delicadas, haciendo los riegos de preferencia en la mañana. Las plantas propensas a hejarse, como los heliotropos, fucsias, se aporcan. Se recortan los tallos de los alcanfores, cuya floración ha terminado. Se trasplantan las plantas vivaces y se dividen según el caso. Se plantan también divididas los bulbos de azucenas, alstromerias, etc. Se plantan jacintos, anémonas, tulipanes y ranúnculos. No es aconsejable hacer almácigos en este mes. Se siembran clarines, alelíes, amapolas, pensamientos, claveles, primulas, violetas, berbena, no me olvides, resedá, etc. Se abonan los cuadros que se van a plantar en primavera.

En el colmenar se revisan los cuadros que se han guardado para la primavera. Se combate el moho y la polilla. Preparar el material que se va a ocupar en primavera y se hace el asco de todo el material y maquinarias.

En el gallinero siguen los cuidados referentes a la alimentación y abrigo de las aves, suministrando raciones que les proporcionen más calorías, para favorecer la producción de huevos.

M. G. G.

SERICICULTURA

## La Mariposa de Seda

**LA MARIPOSA DE SEDA**

La mariposa de seda está clasificada como polivoltina y monovoltina; las primeras dan muchas generaciones al año y las otras sólo una. Los huevos polivoltinos se reproducen solos al calor de la atmósfera en los países tropicales y dan muchas crías al año; sin embargo, al ser trasladadas a climas fríos se tornan monovoltinas y se reproducen una vez al año.

La hembra adulta tiene comparativamente el cuerpo grande en relación con sus pequeñas alas, por la pelusilla que la cubre, por la cual absorbe la humedad del aire, no puede moverse sino arrastrándose. La mariposa de seda no come ni bebe, sino que se alimenta de la grasa de su cuerpo. El macho vive hasta 30 días, la hembra de 3 a 12 días. El movimiento evolutivo de la mariposa de seda, comprende: 1.o proceso de postura; 2.o en 8 días pone 500 a 800 huevos; 3.o de 70 a 80 por ciento el primer día, el segundo de 20 a 30 por ciento, el tercer día el resto. Después de la postura vive de 3 a 12 días y muere. La mariposa hembra contiene 3 tubos, cada uno contiene 100 huevos. Las mariposas son nocturnas, por esto cuando es el tiempo oportuno que salgan del capullo, el local debe estar a media luz.

## Cartas de "La Nación"

### Vigilancia policial en las poblaciones

Señor Director:

Se hace realmente difícil llegar al convencimiento de que, en la época en que vivimos, en nuestra capital, se repitan con cierta frecuencia asaltos en la vía pública a pacíficos transeúntes, especialmente en la noche. Estos hechos, además, de la gravedad que en sí mismo encierran tienen la que se deriva de la escasa o ninguna vigilancia policial que se ejerce en la vía pública, especialmente en los radios y poblaciones apartados del centro de la ciudad.

Las campañas policías encaminadas a terminar con esta situación, sólo producen un efecto momentáneo, como es el de evitar por un corto tiempo la comisión de estos hechos. Pero, una vez pasados los efectos de dichas campañas, los asaltos en la vía pública vuelven a ponerse de actualidad.

Para poner remedio a esta situación, señor Director, sería conveniente que las autoridades respectivas adoptaran medidas permanentes, a fin de obtener una mayor y constante vigilancia en los diversos sectores alejados del centro de la ciudad, mediante el aumento de carabineros. A este respecto debo hacer presente que, en Población Manuel Montt, el servicio de vigilancia nocturno está a cargo de sólo dos carabineros lo que, como se comprende, es insuficiente.— C. ROJAS".

### Radiofusiones de carácter cultural

Señor Director:

Generalmente las cartas que se incluyen en esta sección, son para reclamar algo de necesidad inmediata. Sin embargo hoy quiero señalar un aspecto de efectivo valor cultural, y, quizás con ello, de solución a tantos reclamos en este aspecto.

Soy un entusiasta por la radio, pero desgraciadamente en nuestras ondas chilenas había muy poco que oír. No obstante, en estos últimos tiempos las cosas han cambiado.

En primer lugar, Radio Chilena, que desde hace varios años viene manteniendo una línea de programación digna de elogio por su calidad artística. A ella se han sumado las transmisiones de la Facultad de Bellas Artes en distintos días de la semana. Los miércoles, Radio Pilot, por onda corta irradia programas, en la noche, para toda América; en la noche también, Radio Chilena, transmite programas históricos-musicales. Pero la actividad radiotelefónica de la Facultad de Bellas Artes comprende aún otros aspectos. Transmisiones de obras maestras los domingos, después de mediodía, por onda corta y larga, por la estación Pilot.

A esta benéfica actividad de radio, antes enunciada, quiero agregar también las magníficas audiciones de la Sociedad Amigos del Arte, por Radio Pacífico, y onda corta, Zerbi.

Estas últimas de un carácter muy diferente a las de la Facultad incluyen siempre ejecucantes chilenos, y así hemos podido escuchar a pianistas de la calidad de Julia Searle e Inés Santander, y cellistas como Inés Lobos.— H. M. T."

### Las casas de pensión deben pagar patente

"Señor Director:

De gran interés para muchas personas sería el que se reglamentara, y se estableciera el pago de la patente respectiva a las casas de pensión.

En esta forma se evitaría que se cometieran muchos abusos de que son víctimas los pensionistas, especialmente aquéllos que carecen de grandes recursos económicos.

Mediante la clasificación de las pensiones en categorías, y fijación de las tarifas máximas correspondiente se lograría subsanar este problema. — JUAN RODRIGUEZ".


DISCOS MODERNOS
ROPA Y ZAPATOS ofrezco para negocio:
FRANKLIN 1075.

ARROZ
Extranjero, buen experto en cultivo del arroz, desea relacionarse con propietario de fundo, para explotar plantación. Excelente porvenir. Escribir a
CLASIFICADOR 420, Santiago.

Señor Viticultor:
LAS FORMULAS
— DE —
JORGE LECHAPTOIS
A BASE
— DE —
POTASA "NAVEO"
Se imponen
CONSULTAS GRATUITAS:
Bandera 172, piso 9, Of. 1 — Casilla 2670.
Teléfono 89362 — Santiago.

HEMOGLOBINURIA INFECCIOSA
(MEADA DE SANGRE)
Por ser la época más peligrosa para esta enfermedad, aconsejamos la vacunación preventiva de los fundos donde no la hayan efectuado recientemente.

TUBERCULOSIS Y ENFERMEDAD DE BANG
Infórmese de la manera de controlar estas dos enfermedades que arruinan las lecherías.

DISTOMATOSIS HEPATICA
(PIRIHUIN)
Combátala con nuestras cápsulas de TETRACLORURO DE CARBONO y no acepte otras desconocidas.

ENFERMEDADES DE LAS AVES Y CHANCHOS
Consúltenos diagnósticos y tratamientos.

INSTITUTO BIOLOGICO
— DE LA —
SOCIEDAD NACIONAL DE AGRICULTURA
Tenderini 187 — Santiago — Casilla 40-D
Teléfonos: 64101 - 64102 - 64103
Los miembros de la Sociedad gozan de descuentos y de otros importantes beneficios. Pida una solicitud de ingreso a Casilla 40-D

FRUTICULTORES
dos productos "SHERWIN-WILLIAMS" que aconsejamos para esta época.
MASILLA PARA PODAS
Con el objeto de proteger la superficie cortada de los árboles que han sido podados, la gran fábrica especialista SH. W. ha lanzado un producto insuperable que permite suministrar a las heridas una protección duradera de varios meses, sin quebrajarse.
Está hecho a base de aceite de linaza y pigmentos especiales que le dan esa cualidad de duración.
Es de color verde-oliva y se vende en pequeños envases para permitir ensayos.
CUBREN LA TIERRA
POLISULFURO EN POLVO
Los prominentes fruticultores que han efectuado ensayos con este moderno desinfectante, se han convencido de la superioridad del producto sobre el polisulfuro casero.
La protección que proporciona es más duradera, pues no se descompone con la humedad del aire y su acción es mucho más efectiva, como se ha comprobado en 10 años consecutivos de experimentos. El polisulfuro en polvo de Sherwin-Williams está desplazando rápidamente la antigua solución de polisulfuro, porque resulta más barato en la mantención de la arboleda.
No se deje engañar con preparaciones que no le darán positiva protección. ¡Lo barato cuesta caro!
RAAB, ROCHETTE, ROCA & CIA. LTDA.
SANTIAGO: DELICIAS 966. — VALPARAISO: AVENIDA ERRAZURIZ 2053.

TRACTORES DIESEL DEERING
S. A. C. Saavedra Bénard

Maderas
Hernández y Cía. Ltda.
MAYORISTAS
MENSUALMENTE recibe nuevos cargamentos de
LUMA Y LITRE
Pértigos, Limones, Camas, Mazas y Bayas.
YUGOS DE LINGUE
Nuestra plantilla "EL SOL" preferida por todas las Haciendas del país.
RAULI TONELERO, RODRIGONES Y CABEZALES PARA VIÑA POSTES PELLIN PARA CIERROS, TEJUELAS DE RAULI.
"EL SOL" DELICIAS 2843
"LA NACION" EXPOSICION 1316

Radio Sociedad Nacional de Agricultura
CB 57
AGUSTINAS 730.— CASILLA 40-D. — TELEF. 60968. — SANTIAGO.
Dirección Artística: L. MARTINEZ SERRANO.


HOY JUEVES 3 DE JUNIO

8 a 9— SERVICIO DE ACTUALIDAD NACIONAL Y EXTRANJERA. Noticias y música.
12.00—Transmisión del cañonazo del mediodía.
Discos de Schipa. Música argentina.
12.30—Programa de música sinfónica en discos.
13.00—SERVICIO DE ACTUALIDAD NACIONAL Y EXTRANJERA. Opiniones. Resúmenes editoriales. Noticias y Boletín Bursátil.
13.15—Canciones varias.
13.30—Selecciones de óperas en discos.
14.00—Música popular hasta las 14.30.

17.00—HORA SOCIAL. Por Zulema Undurraga.
17.30—AUDICION DEL CINE. Por Miguel Munizaga.
18.00—PROGRAMAS PARA EL HOGAR. Por Marta Ubilla.
18.30—HORA INFANTIL. A cargo de Damita Duende.
19.00—LA HORA AGRICOLA. Por Roberto Opazo.
20.00—"LA HORA DE CRISTO", desde la Asunción.
20.45—Trozos de óperas varia.
21.00—BUDDY DAY Y SU ORQUESTA JAZZ.
21.30—PROGRAMA CLASICO.
22.00—SERVICIO DE ACTUALIDAD NACIONAL Y EXTRANJERA. Comentarios y noticias. Hora Oficial para toda la República.
22.15—JORGE BURGOS. Crooner.
22.30—INAUGURACION DEL PROGRAMA TITULADO,
CONCURSO PARKER DE CHISTES
22.45—JORGE ARANCIBIA. Crooner.
23.00—Novedades en discos.
23.15—BAILABLES DESDE LA BOITE AFRICA.
24.00—Final de transmisión.

# ¡¡ESPAÑA!!

Todo el conflicto español en cinco libros formidables

## España en la Cruz

por José Gabriel, enviado por el diario "Crítica", de Buenos Aires, a España en los primeros días de la Revolución española. Primera edición ... ... ... ... ... ... ... ... $ 15.—

## MADRID

Reportaje novelado de una retaguardia heroica, por D. Aguilera Malta, escritor de gran prestigio, autor de "Canal Zone", primera edición ... ... ... ... ... ... ... ... $ 10.—

## El Enemigo

por Mauricio Karl.—Libro que explica la situación anterior a la revolución. En prensa.

## Asesinos de España

por el mismo autor. Libro revelador de los orígenes de la revolución desde un punto de vista. En prensa.

## Los Cadetes del Alcázar

Por Henri Massis y Robert Brasillach. Libro lleno de emoción, en el que se refiere la vida en el Alcázar de Toledo, durante la resistencia. Primera edición. En prensa.

**Editorial Ercilla, S. A.**

Agustinas 1639 — Casilla 2787


# Comunicado oficial del Ministerio de Relaciones Exteriores del Perú

La Embajada del Perú nos ha enviado el siguiente comunicado de la Cancillería de Lima:

"El Gobierno del Ecuador ha creído conveniente publicar un Comunicado Oficial de su Cancillería, motivado en el que este Ministerio emitió el 3 de mayo corriente. El Gobierno del Perú, funda su posición internacional en el litigio Perú-Ecuatoriano en la más sólida base jurídica y moral. No desea por eso colaborar al sensacionalismo con que la Cancillería del Ecuador con argumentaciones inconsistentes trata de impresionar a la opinión pública internacional, presentándose como deseosa ella sola, de llegar a una solución de aquel litigio que sería constantemente rehuída por el Perú. Conocida es, por otra parte, en América, la tradición de cortesía de nuestra acción diplomática, y por ello tampoco desea el Gobierno del Perú hacer uso del acre lenguaje de la Cancillería ecuatoriana que tiene su explicación en la difícil situación en que se encuentra el Ecuador en este problema.

Es notorio el propósito del Gobierno del Ecuador de exagerar en diversas formas el estado y las posibilidades de la cuestión de límites perú-ecuatoriana para despertar en la buena fe de otros Gobiernos y de la opinión pública de otros Estados, un sentimiento de alarma que pueda conducir a esos Gobiernos a una intehposición amistosa destinada a insinuar al Perú un espíritu de concesión, respecto de las pretensiones ecuatorianas. El esfuerzo es inútil, porque ninguna amenaza se cierne sobre la paz de América con motivo del conflicto perú-ecuatoriano, cuya solución se persigue actualmente por un cauce jurídico y que podría eventualmente buscar otros cauces también jurídicos que fueran propios de su naturaleza y modalidades. Al mismo tiempo un statu quo, contenido en el acta suscrita en Lima el 6 de julio de 1936, asegura el mantenimiento indefinido de las actuales posiciones territoriales de uno y otro país, cuyos puntos están perfectamente establecidos. Mientras el Ecuador no llegue a verificar algunas de las violaciones del statu quo que ha intentado y que hasta hoy han sido frustradas por la activa vigilancia que ejercemos en nuestra jurisdicción, es decir, mientras no se convierta en arremetedor ningún incidente de frontera será capaz de justificar una alarma internacional.

Hechas estas precisiones de carácter general, el Ministro de Relaciones Exteriores del Perú, se ve en el caso de rectificar las arbitrarias afirmaciones de la Cancillería del Ecuador. El Protocolo de 1924, tenía como condición suspensiva el término del conflicto perú-chileno que sólo concluyó por el Tratado de 3 de junio de 1929. Desde que se consideró la ejecución del Protocolo de 1924, el Perú planteó con toda claridad la prudente necesidad de definir previamente el carácter del arbitraje previsto en ese Protocolo y que el Ecuador pretendía interpretar como de equidad, mientras que el Perú sostenía que era de derecho.

Consecuentes con nuestra posición, afirmamos que iríamos a la negociación de Washington, de conformidad con el Protocolo, una vez que se definiera el carácter del arbitraje; y el Ecuador se vió obligado a aceptar la tesis peruana del arbitraje de derecho, en virtud de cuya aceptación se subscribió el acta de 6 de julio de 1936. En ella, también, el Ecuador reconoció el statu quo posesorio mientras duraba el proceso que se iniciaba. En virtud de ese statu quo, nuestras posiciones en los afluentes septentrionales del Marañón y del Amazonas han reafirmado su carácter jurídico, sin perjuicio de continuar la discusión del problema limítrofe.

Dice el Comunicado de la Cancillería ecuatoriana que, al hubiera admitido, como norma para resolver el problema de fronteras, el principio de constitución de las nacionalidades proclamado por el Perú, habría desconocido el espíritu transaccional y equitativo de la primera fase de las negociaciones. Esta afirmación prueba que la Cancillería ecuatoriana no quiere darse cuenta de que el principio de constitución de las nacionalidades, es la base indispensable para todo arreglo de límites, mientras pretende que la transacción y la equidad se ejerzan no sobre la zona propia de la delimitación de las provincias y circunscripciones coloniales que se incorporaron al Perú y al Ecuador, al tiempo de su independencia respectiva, sino sobre la extensa zona geográfica que cubren esas mismas provincias, por lo que respecta al Perú, desconociendo el hecho irrevocable de la independencia americana y la constitución orgánica, indiscutible, histórica y, desde entonces, continua de nuestra soberanía así como la fuerza de los títulos jurídicos que la apoyan.

El Ecuador pretende, asimismo, que, sin ningún criterio, se trazen líneas arbitrarias sobre cartas geográficas, comenzando por presentar, por su parte, una línea de frontera que representa casi la máxima y más fantástica pretención que ha alegado en la historia de este litigio. Ha esperado, naturalmente, que a esa línea el Perú opusiera la que constituye el título jurídico que hemos invocado invariablemente y que ha quedado consagrado por los dictámenes del Consejo de Estado Español cuando el Ecuador frustró el laudo del Rey de España.

Si el Perú hubiera caído ingenuamente en el juego de la diplomacia ecuatoriana, entonces el Ecuador habría desplegado ante la opinión internacional la carta geográfica para presentar como territorio en disputa el comprendido entre aquellas dos líneas y para insinuar como razonable una partición de aquella área.

Pero el planteamiento no es ese, ni tampoco el problema. El Perú nació a la vida independiente en 1821, con determinadas provincias que habían estado incorporadas al Virreinato Colonial de Lima y que, desde entonces, han formado parte integrante de nuestra nacionalidad. El Ecuador nació a la vida independiente en 1830, siendo, por consiguiente, absolutamente imposible que se le incorporaran las provincias y territorios que ya formaban parte del Perú y que desde 1821 han mantenido estrechamente su vinculación con nuestro país y su voluntad de adhesión a él, encontrándose, desde entonces, bajo el imperio ininterrumpido de nuestra soberanía.

La cuestión controvertida consiste en establecer cuáles eran los límites respectivos de aquellas provincias que se incorporaron a uno y otro país. Así lo entiende y lo seguirá entendiendo el Perú y no cree que pueda ser entendido de otra manera por ninguna opinión imparcial.

Entre las argumentaciones a que recurre, siempre con el propósito de impresionar a la opinión internacional, la Cancillería del Ecuador trata de hacer una confusión de la que parece afirmar que el Perú fundara sus puntos de vista territoriales en la posesión que habría venido ejerciendo con usurpación de los derechos ecuatorianos. La afirmación es frágil y tendenciosa. El Perú tiene sobre la hoya amazónica los mejores y más ejecutoriados títulos.

Los títulos del Perú se encuentran ejecutoriados, puesto que es un hecho histórico establecido que sobre ellos iba a fundarse el laudo arbitral del Rey de España, a cuyo conocimiento el Ecuador realizó una de las actitudes internacionales más sorprendentes de la Historia Contemporánea, rebelándose contra el fallo del árbitro, provocando el asalto de las propiedades y de las personas de los peruanos residentes en su territorio para producir una inminencia de guerra y dando oportunidad para que los Estados Unidos de América, la Argentina y el Brasil, que intervinieron su mediación para evitar el choque armado, calificaran la conducta del Ecuador en el proceso diplomático de entonces "como una demostración evidente de su falta de voluntad para arreglar sus asuntos de límites con el Perú de una manera pacífica y honrosa".

El Perú sólo posee una parte de los territorios a que tiene derecho en virtud de los títulos mencionados. La posesión peruana no persigue constituir por sí misma un derecho, por más que, aún cuando la Cancillería ecuatoriana pareza ignorarlo, la posesión es una situación jurídica cuyo valor, dentro de determinadas condiciones reconocen todos los sistemas de derecho; sobre todo cuando va acompañada del título.

La situación a este respecto es bien clara. El Perú no posee para fundamentar un derecho. Posee porque tiene el derecho.

A pesar de que emplea una esforzada dialéctica, la Cancillería ecuatoriana no llega a demostrar que la introducción de un observador neutral, como pretendió, en las negociaciones de Washington no envuelva, como efectivamente envolvía, una forma de desvirtuar el Protocolo de 1924. Ya este Ministerio expuso en su comunicado de 3 de mayo las razones de nuestro rechazo que fueron las mismas expuestas por nuestros representantes en Quito y en Washington. A ellos sólo cabe agregar que el razonamiento más simple percibe como un tercero interpuesto en la negociación tendría por misión esencial la de buscar soluciones intermedias y transaccionales preferentemente de equidad, y no de derecho, dando a sus proposiciones, en este sentido, tal autoridad política y personal que cohibiera la libertad de las partes para rechazarlas y que tendería a crear un ambiente internacional propicio en favor de esas transacciones cualesquiera que ellas fueran contrariando la naturaleza del problema y el carácter jurídico que el Perú y el Ecuador han dado al arbitraje en el Acta de Lima de 6 de julio de 1936.

Sufre de error la Cancillería ecuatoriana cuando atribuye a la del Perú la afirmación de que la proposición para la interferencia del señor Mello Franco fuera hecha en Quito y no en Washington. El comunicado peruano de 3 de mayo dice textualmente que la proposición fué hecha por la Delegación ecuatoriana en Washington a la Delegación del Perú, el 16 de abril. Agrega que, simultáneamente, el Ministro de Relaciones Exteriores del Ecuador hacía idéntica proposición en Quito al Ministro del ePrú para que la trasmitiera a esta Cancillería, lo que es igualmente cierto como lo es que pidió al doctor Goytisolo que influyera para su aceptación. La modalidad del carácter de información cortés que atribuye a su gestión la Cancillería del Ecuador no parece tener ninguna importancia en el incidente de la proposición ecuatoriana como no parece conciliarse con el pedido formal hecho al doctor Goytisolo para que ejerciera su influencia ante nuestro Gobierno en favor de la aceptación de aquella proposición. Posteriormente a sus gestiones, solicitó que la respuesta peruana se diera formalmente en Washington. Nos fué grato acceder al deseo formulista del Gobierno ecuatoriano y demostrarle que tenemos nuestro y muy sólidos argumentos para fundar nuestra actitud negativa.

Al pie de este comunicado se publica la nota pertinente que la Delegación del Perú pasó de conformidad con las instrucciones de la Cancillería y que asienta y desarrolla las razones expresadas por el Ministro del Perú en Quito al Ministro de Relaciones Exteriores del Ecuador.

Lima, 31 de mayo de 1937.

# En Valpso. sólo hay 50 tifosos hospitalizados

## La Dirección de Sanidad desmiente una información de un diario de Santiago

A propósito de una información aparecida en un diario de ayer, denunciando la existencia en Valparaíso de más de 60 casos de tifus exantemático, la Dirección General de Sanidad procedió a solicitar los antecedentes del caso al Jefe Sanitario Provincial de Valparaíso, Dr. Víctor Grossi.

De acuerdo con la respuesta enviada por dicho funcionario, podemos manifestar que es falso que se haya denunciado, en un mismo día, sesenta casos de tifus, en dicho puerto.

La situación actual de dicha enfermedad, en Valparaíso, por otra parte es la siguiente: hay un total de sólo 50 hospitalizados habiéndose denunciado en la última semana de mayo sólo 11 casos.

El telegrama enviado por el Dr. Grossi al Director General de Sanidad, Dr. Atilio Macchiavello, es el siguiente:

"Ruégole desmentir noticia referente haberse denunciado 60 casos tifus en un día. Cifras están muy distantes. Sólo puede haber pánico en mente personas desean provocar agitación. Dirección General de Sanidad ha enviado toda clase de elementos para atender campaña. 60 auxiliares proceden bañar y exigir certificados limpieza como medida esencialmente preventiva. Mantenemos perfecto control sanitario, puesto medidas no tienen por qué alarmar a nadie.— Dr. Grossi, Jefe Sanitario Provincial Valparaíso".

## DON ALBERTO BALTRA SERA DESIGNADO DCTOR. DE LA ESC. DE COMERCIO

En la tarde de ayer celebró una importante reunión el Consejo de la Universidad de Chile, presidido por el Rector don Juvenal Hernández.

Después de considerar los asuntos de orden interno se pasó a los problemas de la tabla, en los que figuraba la propuesta de Director de la Escuela de Comercio, Economía e Industria. Dicha designación recayó en la persona de don Alberto Baltra, quien desempeña en la actualidad el mismo cargo en el carácter de interino.

Finalmente, se inició el estudio de la Reforma al Reglamento y Cedulario de Pruebas del Bachillerato, debate en el cual participaron la mayoría de los decanos, el Director General de Educación Secundaria y los representantes del Gobierno.

# Ayer se concedió la libertad bajo fianza a los Srs. Diego Lira Vergara y Carlos Keller

## Esta resolución fué dictada por el Ministro señor Muñoz, en el proceso contra el diario nacista "Trabajo". — Actividades en el sumario por los sucesos del 21 de mayo

Durante el día de ayer continuó trabajando activamente el Ministro de la Corte de Apelaciones de Santiago, don Constantino Muñoz, en la substanciación del proceso contra el órgano nacista "Trabajo", por infracción a la Ley 6026 sobre Seguridad Interior del Estado.

Prestaron declaración en la mañana ante el Ministro señor Muñoz, los señores Rafael Mascayano, Raúl Valdivieso, Enrique Silva, señora Sarella López de Bravo, secretaria del Intendente y primer oficial de la Intendencia, respectivamente.

A continuación prestó una extensa declaración el señor Diego Lira, actual Director de Trabajo, la que se prolongó por espacio de 2 horas, al término del cual el Ministro señor Muñoz dejó detenido al señor Lira Vergara, ordenando su ingreso a la Cárcel Pública.

Por otra parte, el Ministro señor Muñoz recibió la declaración por oficio de los diputados señor Gustavo Vargas Molinare y Jorge González von M., Jefe del Movimiento Nacional.

### EN LIBERTAD PROVISIONAL LOS SRES. LIRA Y KELLER

Poco después de las 14 horas, el abogado defensor de los señores Lira y Keller, don Osvaldo Donoso, presentó un escrito al Ministro sumariante señor Muñoz, solicitando la libertad bajo fianza de sus defendidos.

Momentos más tarde, el Ministro señor Muñoz dió lugar a la petición de libertad provisional, fijando la caución en $ 1,500 nominales para el señor Lira y $ 1,200, también nominales para el señor Keller.

Poco después los señores Keller y Lira abandonaron la Cárcel Pública, habiendo alcanzado a estar 3 horas detenido el último de los nombrados.

Finalmente, en las últimas horas de la tarde, el Ministro señor Muñoz, despachó un nuevo oficio al Intendente de la Provincia, a fin de que informe respecto de algunos puntos relacionados con el proceso.

### AL FISCAL EL PROCESO POR ARROJAR BOMBAS

Por su parte, el Ministro don Luis Aguero, continuó trabajando ayer como de costumbre en la substanciación del proceso contra un grupo de nacistas por arrojar bombas lacrimógenas en la calle Morandé, el 2 del mes pasado.

En la mañana se tomó declaración nuevamente al menor detenido don Oscar Moya Serrano, al término de la cual ordenó su ingreso a la Cárcel Pública.

A continuación se dedicó al estudio de los antecedentes acumulados hasta este momento en dicho proceso, dictando a continuación una resolución por la que ordena enviar los antecedentes originales en vista al Fiscal don Carlos Muñoz Fritz, a fin de que dictamine respecto de la solicitud de excarcelación bajo fianza presentada por el inculpado Héctor Flores Muñoz.

## DRTOR. DE PRISIONES REGRESO ANOCHE DE LA REP. ARGENTINA

Por la combinación transandina de anoche llegaron a Los Andes 74 pasajeros y 905 valijas de correspondencia.

Siguieron viaje a esta capital el abogado chileno señor José Ibarra Leiva; el diplomático suizo, señor Ephise Darvellay; Director General de Prisiones, señor Manuel Jara Cristi; diplomático argentino, señor Andrés Ezcurra; periodista cubano, señor Félix Fernández Pérez, y los señores Salvador Delk, Pablo Ossandón, Desiderio Gross Weiss y el periodista uruguayo señor Lepanto Fernández García.

## A JEFES DEL EJERCITO Y AVIACION FESTEJARA LA ESCUELA MILITAR

El coronel Director y la oficialidad de la Escuela Militar ofrecerán el 16 del mes en curso una comida en honor de los generales y altos jefes del Ejército y de la rama del Aire, en el Casino de la Escuela.

A esta manifestación se ha invitado especialmente al Ministro de Defensa Nacional, don Emilio Bello Codesido y a representantes de la prensa metropolitana.

A Valparaíso siguió viaje el pintor argentino, señor Luis Canterini.

## Policía

### MENOR SE CAYÓ DE UN TRANVIA Y RESULTÓ CON LESIONES DE GRAVEDAD

A las 9.20 horas de ayer, en la Avenida Independencia esquina de Panteón, la menor María Guzmán Inostroza, de 19 años de edad, se dejó caer del acoplado en marcha N.o 603 del tranvía N.o 66, de la línea N.o 35, a consecuencias de lo cual se infirió lesiones de gravedad, por lo que fué trasladada al Hospital de San Vicente, donde quedó hospitalizada.

El maquinista del tranvía, Emilio García, fué detenido, por la responsabilidad que pueda afectarle en dicho accidente.

### EN LIBERTAD SINDICADOS DE PARTICIPAR AGRESION

La Prefectura de Investigaciones puso en libertad en la tarde de ayer a los detenidos Julio Dragón Arcos, Evaristo Ríos y Jorge Ríos Soto, por no haber méritos para proceder en su contra.

Las personas mencionadas habían sido inculpadas de haber tenido participación en la agresión de que fué víctima don Ismael Edwards Matte el 5 del mes pasado en la calle Cienfuegos.

### AYER SE DENUNCIO ROBO DE MAQUINARIAS POR UN VALOR DE DIEZ MIL PESOS

En la tarde de ayer se presentó a la Justicia don Efraín Ellwan Behleir, domiciliado en la Avenida Osoa N.o 1199, a imponer que, hace algunos días desconocidos penetraron en su casa habitación y le robaron maquinarias y repuestos para fabricar hielo, que estima en la suma de $ 10,000.

En conocimiento de esta denuncia, la Prefectura de Investigaciones dictó las órdenes del caso a fin de iniciar las investigaciones que permitan ubicar a la brevedad posible a los autores de este robo.

### VICTIMA DE UN ATRACO FUE EN LA MADRUGADA DE AYER EL SEÑOR H. FARIAS

La policía tomó conocimiento de que en la madrugada de ayer en la Avenida Bernardo O'Higgins al llegar a la Estación Alameda, fué asaltado por un grupo de desconocidos el señor Humberto Farías Espina, a quien robaron toda su ropa y le infirieron varias heridas a cuchillo.

La víctima fué trasladada a la Asistencia Pública, donde quedó hospitalizada y, por su parte, las investigaciones inició las pesquisas del caso, a fin de ubicar a los autores de este atraco.


DEFUNCION

Ha fallecido nuestra querida esposa, madre y suegra, señora ROSA VALERT de VINCENT.

Sus funerales se efectuarán hoy en el Cementerio General, partiendo el cortejo, a las 10 horas, desde Purísima 154.—La familia.

DEFUNCION

Ha dejado de existir en San Bernardo nuestro querido hijo y hermano, señor JUAN LUIS RUIZ de GAMBOA del CAMPO.

Sus restos serán sepultados en el Mausoleo de Cabrineros del Cementerio General, mañana viernes, a las 11.30 A. M.—La familia.

DEFUNCION

Ha fallecido la señora AGUSTINA BERTIN de MARTINEZ.

Sus restos serán sepultados mañana viernes 4, en el Cementerio Católico, después de unas honras fúnebres que se oficiarán a las 10.30 A. M., en la Iglesia de la Vera Cruz.—Joaquín Resende y señora; Zulema Martínez Pérez.

DEFUNCION

Ha dejado de existir el señor JOSE SPA ALARICH.

Sus restos serán sepultados en el Cementerio General hoy, a las 9.30 A. M., después de una misa que se le dirá en la Capilla del Cementerio.—La familia.

EMPLANTILLADOS: $ 68.00.

AHORA SOLO AL 20%

Zapatones en boxcalf de la café y negro, hormas elegantes.

Para niños ofrecemos la más durable y en todos los tamaños, desde $ 10.

Zapatillas de tennis Ruche N.os 18-23, $ 14; 24-29, $ 17; 30-33, $ 18; 34-38, $ 22; 39-44, $ 25.

Para señoras, modelos elegantes, plantilla, $ 45.

Comprar aquí es ahorrar

CASA MONTES,

LA MAS ECONOMICA.

SANTO DOMINGO 1017, esq. con PUENTE.

Despachamos a provincias.

DEFUNCION

Falleció nuestro querido deudo, don FCO. TORRITO ROJAS.

Rogamos a los que fueron sus amigos acompañar sus restos al Cementerio General, hoy jueves 3, a las 10 A. M., de su casa, Amunátegui 790.—La familia.

SOC. DE PROFESORES ELIGE ESTA TARDE A SUS DIRIGENTES

En numerosas ciudades del país los profesores han comenzado a elegir los delegados que tendrán como misión designar el Directorio de la Sociedad Nacional de Profesores.

En Santiago, la elección se finalizará en la tarde de hoy, y en ella tienen derecho a participar más de 650 profesores, los cuales elegirán 21 delegados por voto acumulativo.

SE INFORMÓ A S. E. DEL VIAJE A EE. UU. DE UNA DELEGACION DE SCOUTS

Ayer fueron recibidos en audiencia por el Presidente de la República los señores Gregorio Schepeller y Alvaro Vicencio, presidente y secretario, respectivamente de a Asociación de Boy Scouts de Chile.

Los señores Schepeller y Vicencio conversaron con S. E. sobre el próximo viaje a Estados Unidos de una delegación de Scouts chilenos que concurrirá al jamboree de Wáshington, en julio próximo.

COM. PRO MEJORAMIENTO DE LAS OBRAS DEL CAJON DE MAIPO, SE HA FORMADO

Recientemente se ha constituído un Comité Pro Adelanto del Cajón de Maipo, presidido por don Rafael Pizarro, con el objeto de impulsar las obras de progreso y mejoramiento del referido Cajón.

La primera reunión del Comité se celebrará cuando se tengan los antecedentes relativos al F. C. Militar del Cajón de Maipo y a cotización de precios de los diversos elementos y materiales que se necesitan para mejorar este servicio.

En la reunión constitutiva se designó la siguiente Comisión Permanente de Estudios:

Don Pedro Bórquez, don Pablo Rivas, don Ernesto Escobar, don Luis Rodríguez del C., don Arturo Donoso Bascuñán, don Alberto Polloni, don Eduardo Barrios, don Rafael Pizarro.

Esta comuna eligió la siguiente mesa directiva: Presidente, don Rafael Pizarro A.; vicepresidente, don Pedro Bórquez; y secretario, don Pablo Rivas.

C. B. 76 y C. B. 78

RADIOS LA COOPERATIVA VITALICIA

LA VOZ DE CHILE PARA TODA AMERICA

PROGRAMA DE HOY JUEVES 3.

AUDICION MATINAL

8.30 a 9.30 Noticias de prensa y grabaciones.

PROGRAMA DEL MEDIODIA

12.— Cañonazo y hora oficial.

De 12.00 a 12.30 horas—Bailables.
De 12.30 a 12.45 " —Noticioso.
De 12.45 a 13.00 " —Música Popular Alemana.
De 13.00 a 13.15 " —Canciones por Juan Arvizu.
De 13.15 a 13.30 " —Interpretaciones por la Orq. de Marek Weber.
De 13.30 a 14.30 " —Hora de Sobremesa a cargo de Luis Rojas Gallardo.
De 14.30 a 15.00 " —Media hora de Jazz.

PROGRAMA DE LA TARDE

De 18.00 a 18.30 horas —Bailables.
De 18.30 a 19.00 " —Música popular.
De 19.00 a 19.30 " —Selecciones de óperas.
De 19.30 a 19.50 " —Música Sinfónica.
De 19.50 a 20.00 " —Boletín de Radiocomunicaciones.

AUDICION NOCTURNA

De 20.00 a 20.15 horas —Audición hípica a cargo de Oakland
De 20.15 a 20.45 " —Panorama Deportivo Alivioi.
De 20.45 a 21.00 " —Música de salón.
De 21.00 a 21.15 " —Boletín de Informaciones Nacionales y del Exterior.
De 21.15 a 21.30 " —Cuarteto de Cuerdas de Valparaíso.
De 21.30 a 23.00 " —Cuarteto Metropolitano. Audición Yerba Mate Brasilera. Radio Teatro Fugaz. Juan Padilla.
De 22.00 a 22.15 " —Noticioso de Ultima Hora.
De 23.15 a 00.30 " —Bailables.

EL PROXIMO DOMINGO, A LAS 21.30 HORAS, DEBUTARA EN ESTA BROADCASTING, EGLANTINA SOUR CON SU COMPAÑIA DE COMEDIAS, ESCUCHE "LA SOMBRA" DE DARIO NICODEMI, OBRA CON QUE HARA SU ESTRENO.

VALPARAISO: CASILLA 37-V. SANTIAGO: CASILLA 13130

C.B. 118 RADIO BAQUEDANO

LA BROADCASTING PARA TODOS LOS HOGARES. Administración y Estudios: Portal Fernández Concha 932 Teléfono 88316. — Casilla 3596.

HOY JUEVES 3 DE JUNIO DE 1937.

NUESTRO CONCIERTO DE LA NOCHE,

GUTIERREZ-PADILLA, dúo internacional: El Despertar Yaraví, Mi Paraguaya, polka; Me Fui, bolero; Te Quiero, Morena, solo de Gutiérrez.

ANITA MACHIAVELLI, concertista de piano.—Preludios, de Chopin; Primavera, de Grieg.

¿QUE ES ESTO?

EL MAS SENSACIONAL CONCURSO QUE SE HA OFRECIDO POR RADIO, ESTA NOCHE, A LAS 22.

A las 21 horas.—El Momento de Música Clásica.

1. Preludio en Si Menor de Bach. Sinfónica de Filadelfia.
2. Iván el Terrible. Intermezzo de la Tormenta.
3. La Luna de la Nueve. Sinfónica de Londres.
4. Khowantchina. Danzas Persas. Sinfónica de Londres.

NUESTRA COMEDIA DEL PROXIMO DOMINGO.—La comedia en cuatro actos, de Henri Bataille:

LA VIRGEN LOCA

DE MUJER A MUJER, la Hora Femenina, de 14.15 a 15 horas.—En la próxima semana: EN VOZ BAJA Y AL OIDO.

C. B. 93

Radio Hucke

SANTIAGO-CHILE

Estudios: Providencia 1022. Teléfono 65066. Casilla 3455.

PROGRAMA PARA

HOY JUEVES 3 DE JUNIO DE 1937.

HORAS: MELODIA:
12.00.—Marcha Inicial y programa popular variado.
12.15.—Canciones españolas.
12.30.—Un programa de música escogida.
13.00.—Audición Lírica con Romanzas de Óperas.
13.30.—Transmisión del programa de variedades:

"LA HORA HISPANOAMERICANA"

presentada por el tenor lírico español MANUEL PEREA, secundado por el maestro RAFAEL CARRETERO; la cancionista LA NIÑA DE TRIANA; el Mago de la Guitarra, CLAUDIO MORAL; el recitador ANISAL REINA, y el humorista ROLANDO CAICEDO.

14.00.—Transmisión del Panorama Cinematográfico. SPEAKER: Sr. PEDRO DE VOS VERGARA.

SELECTA:
18.00.—Marcha inicial y programa musical escogido.
18.45.—Audición de Bailables Modernos.
19.15.—LA HORA ITALIANA, transmitida por Paolo Fiori.
20.30.—Boletín de Radiocomunicaciones.
20.40.—LA HORA ALEMANA, por Theodor C. Willemsen H.

NOCHE:
21.15.—AUDICION musical de selecciones de operetas.
21.45.—AUDICION de trozos musicales clásicos.
22.05.—Los señores JUAN GRATACOS y JOAQUIN SABATE presentan

"LA AUDICION HORA CATALANA",

con un seleccionado programa de Sardanas, Canciones y Trozos Catalones escogidos; un programa patriótico dedicado a la colonia residente y amigos del exterior.
23.15.—Boletín de Informaciones.
23.30.—Audición de bailables de última hora.
23.55.—MUY BUENAS NOCHES y marcha final. SPEAKER OFICIAL, Sr. ALFREDO FIGUEROA B.

PARA EL DOMINGO, NUESTRO CUADRO DE COMEDIAS PRESENTA LA OBRA EN 3 ACTOS, DE SERRANO ANGUITA:

HOMBRE DE PRESA,

SOCIEDAD CRIADORES de CABALLOS FINA SANGRE de CARRERA
TELEF. 89318 — Av. CLUB HIPICO 1450

EL PROXIMO SABADO 5 A LAS 3 P. M.

SE EFECTUARÁ EL SIGUIENTE REMATE:

DEL HARAS "LA MAÑANA":

YEGUAS DE CRIA: AMBERITA (1926), por Gaulois y Ambición, por Picacero; AGUA VA (1918), por Mago y Aurífera, por Dieudonné, madre de Gran Jauja; CAMPANITA (1920), por Rosino y Cuncuna, por Barsac, madre de Compadre y Pucón; DRAGEE (1927), por Royal Alarm y Fate II, por Slave; WILNA (1926), por Campanazo y Willis, por Olascoaga; GAMITA II (1924), por Craganour y Grand March, por Goldfinch; DAZZLE (1916), por Pioneer y Bravata, por Etolo; LA QUINTA (1921), por Comisario II y Viña del Mar, por Siberien. TODAS ESTAS YEGUAS ESTAN SERVIDAS POR ALMA TADEMA.

DEL HARAS "QUIJOTE":

YEGUAS DE CRIA: RETAHILA (1930), por Harold y Dagmar, por Mustafá en Dusting, por Mintig; BELLE ROYALE (1929), por Royal Alarm y Coqueta IV, por Your Majesty; CIRUJITA (1926), por Last Reason y Pillita, por Prince Florizel; CINTA AZUL (1924), por Mego y Gloxinia, por Barsac; MAUD BADGLEY (1930), por Laskin y Jacoba, por Jask Atkin; GLADIADORA (1915), por Le Samaritain y Palestra, por Exmoor, madre de Oakland. TODAS ESTAS YEGUAS ESTAN SERVIDAS POR STATUTO.

DEL HARAS "CUNACO":

YEGUAS DE CRIA: QUERELLA (1921), por Brasil II y Quenelle, por Olascoaga; servida por Urbión; ESPAÑA (1915), por Melbourne y Jimena, por Rodilard; servida por Citoyen; NEDDA (1916), por Your Majesty y Caravana, por Jardy; servida por Urbión; BERTINI (1920), por L'Aiglon y Rosse, por Mead; servida por Helesponto; HIDALGA (1918), por Brasil II y Calcutta, por Sir Joshua; servida por Sin Sabor; LADY LOVELY (1916), por Orinoco y Lady Lucán, por Golden Down; servida por Sin Sabor; BAGATELA (1922), por Brasil II y Pambú, por Storm; servida por Helesponto; GINETTE D'AVRIL (1920), por Burgomaster y Fulana, por Camors; servida por Sin Sabor; GEORGIA (1926), por Burgomaster y Palestina, por Mead; servida por Urbión; VALMONT (1916), por Burgomaster y Marcassite, por Winkfield's Pride; servida por Urbión.

DEL HARAS "G. RECKMANN":

POTRO: FREDY (1919), por Your Majesty y María Helena, por Gay Hermit. YEGUAS DE CRÍA: GUATACA (1913), por Calepino y Fugitive, por Fitz Royal; servida por Gaulois; PRINCESS CATHERINE (1915), por Your Majesty y Saint Catherine, por St. Frusquin; servida por Gaulois; PALME D'OR (1917), por St. Wolf y Pointe d'Arret, por Stiletto; servida por El Maestro; CECIL (1915), por Viraró y Starport, por Star Shoot; servida por El Maestro; NOCTUELA (1917), por Tyntesfield y No Me Olvides, por Precioso; servida por Gaulois; NEENTON (1923), por Halos y Soby, por Victor Wild; servida por Gaulois.

DE OTRAS PROCEDENCIAS:

POLYANA (1924), por Pibe y Gay Simmer, por Gay Simon; servida por Firmament; POPY (1918), por Pibe y Guinea, por Key West; servida por OMEN.

Después del remate se exhibirá el potro "KNOCKEM", importado de Argentina, donde corrió doce carreras, llegando 1.o en seis, 2.o en dos, 3.o en tres y sólo una vez fuera del marcador.

EL GERENTE.

# Un millón de personas presenciaron el "Derby" de Epsom, la prueba máxima del turf mundial

## MID DAY SUN DE PROPIEDAD DE MRS. G. MILLER FUE EL VENCEDOR.— SEGUNDO, A CUERPO Y MEDIO SE CLASIFICO SANS SPRITE Y TERCERO A IGUAL DISTANCIA, LE GRAND DUC

### A presenciar la tradicional carrera asistieron los Reyes, que fueron aclamados por la multitud.— Las apuestas para los tres primeros eran de 100 a 7; 100 a 1 y 100 a 9.

### EL VENCEDOR FUE PILOTEADO POR EL JOCKEY MICHAEL BEARY

Ayer se ha disputado, por 157.a vez, el Derby de Epsom, la prueba máxima del turf mundial, y cuyo resultado ha sido un fracaso para la cátedra, pues el triunfo correspondió a Midday Sun, que estaba cotizado en la proporción de 100 a 7.

El favorito Perifox, sólo consiguió clasificarse cuarto.

A presenciar la carrera asistieron los Reyes y una enorme multitud, que puede calcularse, aproximadamente, en un millón de personas.

EPSOM, 2.— (U. P.) El Ministerio del Aire predice una mañana con sol brillante, pero posiblemente a mediodía el cielo se encuentre nebuloso, con pocas probabilidades de chubascos en la tarde. Sin embargo, si hay estos chubascos, serán poco pronunciados. Por tanto, hay poca posibilidad que la cancha se ponga más suave, para que se desarrolle la carrera.

LONDRES, 2.— (U. P.) El Rey y la Reina partieron del Palacio de Buckingham con destino a Epsom. Los monarcas van en automóvil, y partieron de aquí a las 12.18 para ver el Derby.

Hay sol a intervalos.

El Rey iba vestido de chaquet. Saludó con su sombrero de copa gris a la multitud que se encontraba aglomerada en las rejas del Palacio de Buckingham. La Reina iba con un abrigo azulino y un sombrero del mismo color.

En otro automóvil, que seguía inmediatamente después, iba la Reina madre María, la princesa real y su hermanita, y el conde de Harewood. En un tercer automóvil iba el Duque y la Duquesa de Gloucester.

El Duque y la Duquesa de Kent partieron en un cuarto automóvil.

La Reina madre María llevaba un sombrero gris-plata, en forma de toca. También lucía un hermoso abrigo. Las princesas reales vestían trajes verdes con sombreros de paja del mismo color. El Conde de Harewood ostentaba un sombrero de copa gris. Iba vestido de chaquet.

EPSOM DOWNS, 2.— (U. P.) (URGENTE). Se dió la partida del Derby.

La partida se dió a las 3.08 P. M. Corrieron 21 caballos. Los jockeys han sido los mismos que se han anunciado con anterioridad.

EPSOM, 2.— (U. P.) El Derby de Epsom lo ganó Midday Sun.

Ocupó el segundo puesto Sans Sprite. Tercero llegó Le Grand Duc.

Las apuestas para los tres primeros caballos eran de 100 a 7, 100 a 1, y 100 a 9, respectivamente.

El primero llegó a un cuerpo y medio del segundo; el segundo del tercero llegó a un cuerpo y medio.

El tiempo empleado por el ganador fué de 2 minutos 37 segundos y tres quintos.

EPSOM DOWNS, 2.— (U. P.) Medio millón de personas presenciaron el Derby de Epsom.

Al empezar la carrera se encontraba favorito Perifox.

El resultado fué el siguiente:

Primero, Midday Sun, de Mrs. G. Miller.

Segundo, Sans Sprite, de Mrs. F. Nagles.

Tercero, Le Grand Duc, del Aga Khan.

Cuarto, Perifox.

El último caballo nombrado tenía apuesta de 7 a 1.

EPSOM DOWNS, 2.— (U. P.) Midday Sun, de Mrs. G. B. Miller, ganó el 157.o Derby. Cubrió la distancia total, de poco más de 2,400 metros, en el tiempo de 2 minutos 37.3|5 segundos. Este tiempo es inferior 3.4|5 segundos al record establecido en 1936 por Mahmoud. El jinete de Midday Sun fué Michael Beary.

Sandsprite, de Mrs. F. Nagles, llegó segundo; tercero llegó Le Grand Duc, del Aga Khan.

Esta es la primera vez en la historia del Derby que la carrera es ganada por un caballo cuyo propietario es una mujer. Es también la primera vez que los caballos que han ocupado los dos primeros lugares pertenecen a mujeres.

Midday Sun llegó con cuerpo y medio de ventaja sobre Sandsprite; éste, a su vez, ganó también por cuerpo y medio a Le Grand Duc. Las apuestas a Midday Sun estaban 100|7; a Sandsprite, 100|1; y a Le Grand Duc, 100|9.

El caballo norteamericano inscrito, Perifox, de Mr. William Woodward, llegó cuarto. Precedió por una cabeza a Snowfall, de Lord Derby, que llegó con un cuerpo de ventaja sobre Ingiefield, de Lord Lancly.

La carrera fué corrida bajo un cielo nublado; el sol brilló sólo a ratos. Entre el millón de personas que aproximadamente concurrieron a presenciar la carrera, se encontraban el Rey, la Reina y sus séquitos. Ocuparon el palco real, adornado de flores.

Después de una excelente partida, Renardo, de Sir Victor Sassoon, encabezó el lote, seguido de "L. Bambino", caballo norteamericano inscrito por su propietario Mr. Ralph Strassburger. Después corrían Goya II, de M. Marcel Boussac, y Solfo, del mayor John Sewell Courtauld.

Todos corrían al máximo de velocidad.

Después de media milla (804 metros), encabezaban el grupo Renardo, Le Bambino, Fairford, de Mr. William Murray, y Sandsprite.

Al llegar a la cima de la colina, que es la mitad de la distancia, Fairford ocupó la delantera, seguido muy de cerca por Goya II y Solfo.

Fairford encabezaba todavía el lote cuando los caballos llegaron a la curva de Tattenham, seguido por Goya II, Solfo, Le Grand Duc y Perifox. Aquí mejoraron sus posiciones Midday Sun y Sansprite.

Cuando faltaba un cuarto de milla (402 metros), para llegar a la meta, Goya II apareció como puntero, pero perdió terreno y cedió ante Midday Sun y Sandsprite, que disputaron encarnizadamente la victoria.

EPSOM DOWNS, 2.— (U. P.) El desarrollo de la carrera fué el siguiente:

En el primer cuarto de milla los punteros eran, según el orden en que corrían, Renardo, Le Bambino, Goya II y Solfo.

Después de una excelente partida, Renardo perdió terreno y tomó la punta Le Bambino, se-

(PASA A LA PAG. 22)

### El jockey Agustín Gutiérrez fué operado

En la mañana de ayer fué operado de apendicitis por el doctor Covarrubias Pardo, el jockey Agustín Gutiérrez, que desde hace tiempo sufría de este mal.

La operación se llevó a cabo con todo éxito.

# Programa del próximo domingo en el Hipódromo Chile

PRIMERA CARRERA.— A las 8.45.— Premio FARRUTIN.— 950 metros.— Para potrillos de 2 años, nacidos en Chile, no ganadores.— Peso: 56 kilos.— Descargo de 1 kilo, por carrera perdida en el Hipódromo Chile.— Premio: $ 7,500 al 1.o

| | | | | | | | | |
|---|---|---|---|---|---|---|---|---|
| R. Méndez | L. Muñoz | 1 Autoriano | 56 | 1 | Shylock | Autora | Azul, lun. y gorra roja | Tres de Abril |
| A. Valdivia | C. Rebolledo | 2 Cyrnos | 56 | 11 | Marisco | Firenze | Rojo, b. verde braz r. g. neg | Bellavista |
| S. González | M. González | 3 Hidalgo | 56 | 9 | Trujillo | Onagra | Verde, m. amararilla g. a. | Adriana |
| J. Y. Bastarric | J. Vergara | 4 Malolo | 56 | 3 | El Maestro | Olola | Rojo, m. b. y n. list. g. roja | Solterón |
| E. Cáceres | N. N. | 5 Roederer | 56 | 4 | Agorero | Reverenda | Rojo m. amar. g. azul | La Favorita |
| F. Peralta | L. Ahumada | 6 Sonámbulo | 56 | 15 | Kodak | Telinga | Azul m. a. y azul list g. r. | R. Gómez |
| F. Rojas | E. Saavedra | 7 Tridente | 56 | 10• | Tritán | Michoo | Verde claro y v. o. m. v. y b. | Olga María |
| R. Bernal | M. Rivera | 8 El Debate | 55 | 12 | Ardelión | La Nación | Amarillo y a. list. g. azul | Santa Elvira |
| E. Blanchet | E. Castillo | 9 Ragouski | 55 | 5 | Malesherber | Genelle | Blanco braz. y g. morada | E. Blanchet |
| J. Ramírez | J. A. Herrera | 10 Rascacielo | 55 | 2 | Tupá | Granilla II | Morado m. y g. blanca | Popeta |
| J. Castro | N. N. | 11 Van Dyck | 55 | 14 | Nagasaki | Quinola | Amarillo a. y g. violeta | F. Carvajal |
| E. Sepúlveda | L. Bravo | 12 Huascazo | 54 | 13 | Hussard | Mamadera | Naranja m. y g. rosada | Tarapacá |
| P. Boncerio | L. H. Fuentes | 13 Escorial | 53 | 8 | Maidstone | Estepa | Blyanco, m. y g. café | "Goal" |
| C. Ruz | A. Vidal | 14 Estatuario | 53 | 7 | Statuto | Misteriosa II | Azul, estrella y g. roja | R. E. Stuardo |
| J. B. Ramírez | M. J. Silva | 15 Gatito | 53 | 6 | Buñuelito | Gatita | Rojo zig zag y g. verde | Siemprevivas |

SEGUNDA CARRERA.— A las 9.15 A. M.— Premio FULANA. — Séptima serie.— 1,500 metros.— Handicap. — Premio: $ 5,000 al 1.o

| | | | | | | | | |
|---|---|---|---|---|---|---|---|---|
| C. Ruz | E. Saavedra | 1 P. Alejo | 58 | 15 | Frigio | Toledana | Rosado, lun. y g. roja | Martuca |
| A. Angelini | E. Gaete | 2 Susorio | 57 | 12 | Islam | Sonatina | Blanco f. azul m. r. g. neg. | A. Angelini |
| J. Rodríguez | M. González | 3 Calcedonia | 56 | 3 | Ranquelino | Cara Cármen | Rosado lun. verde g. rosada | J. Rodríguez |
| E. Sepúlveda | J. González | 4 Macuco | 56 | 14 | Hussard | Marsellesa | Naranja, mangas y g. ros. | Tarapacá |
| A. Aguilera | L. Soto | 5 Zapirón | 56 | 10 | Tenerife | Irish Society | Azul, banda y g. roja | P. Rojas |
| J. B. Ramírez | J. Vergara | 6 Gabacha | 55 | 13 | Pillastre | Glen Esk | Rojo, tirantes verdes | El Gaucho |
| J. J. Castro | V. González | 7 Antequera | 54 | 6 | Henry Lee | Acelga | Azul, f. bl. m. r. g verde | A. Grilli |
| A. Lancien | A. Correa | 8 Fiereza | 54 | 5 | Negrero | Ambiciosa | Azul, c. p. y gorra blanco | E. Gundelach |
| E. Sola | N. N. | 9 Lunar | 52 | 2 | Milenko | Pie qui chante | Granate y bl. en r. m. g. g. | F. Sánchez |
| E. Fuentes | L. Bravo | 10 Trapito | 52 | 4 | Himalaya II | Duchesse Orleal | Acero, m. a. l. r. f. roja | Santa Bárbara |
| R. Ravello | M. Ocampo | 11 Economista | 50 | 11 | Joy Bird | Mama Cello | Blanco y v. en r m. g. bl. | El Mono |
| R. Amaro | J. Olivares | 12 La Rural | 50 | 1 | Henry Lee | Leonor | Rojo, n. y a. l. g. amarilla | J. de D. Plaza |
| M. Feliú | N. N. | 13 La Brujita | 49 | 8 | Epsom | Ligua | Rosado, banda y g. roja | J. Córdoba (Suc |
| A. Muñoz | N. N. | 14 Tocuyo | 49 | 7 | Citoyen | Bayeta | Escosés | A. Aranguis |
| L. H. Godoy | T. Jacial | 1 Lusitana | 48 | 9 | Glasgow | Pictavia | Rojo. m. r. y neg. g. negra. | L. H. Godoy |
| J. F. Salinas | H. Duque | 16 Negligée | 44 | 6 | Nitrógeno | Piolete | Negro, lun. r. m. r g neg. | A. Barrios |

TERCERA CARRERA.— A las 9.45 A. M.— Premio FULANA.— Sexta serie.— 1,500 metros.— Handicap.— Premio: $ 5,000 al 1.o

| | | | | | | | | |
|---|---|---|---|---|---|---|---|---|
| P. Boncerio | M. Quezada | 1 Los Laureles | 58 | 15 | Henry Lee | Pata Mesa | Azul f. amar. gorra azul | General |
| L. Navarro | M. Rivera | 2 Fang Fang | 56 | 11 | Falkland | Chupilca | Morado, b. r. y g. amarilla | Cachapoal |
| A. Donati | C. Rebolledo | 3 Garduña | 54 | 16 | Puelche | Burladora | Blanco, m. bl. y n. list. g. n. | J. Aranda P. |
| S. Ponce | J. Alarcón | 4 Goterón | 54 | 8 | Peter Pan | Go Lady | Naranja, m. y g. azulino | Libertad |
| S. Ponce | N. N. | 5 Balazo | 53 | 1 | Agorero | Mosquita Muert | Morado, lunares y g. blanca | El Socio |
| O. Jara | H. Jara | 6 Pilloico | 53 | 12 | Kodak | Pichanga | Gris perla m. v. g. blanca | M. Jara |
| R. Díaz | S. Arellano | 7 Ouracán | 52 | 3 | Alejo II | La Cambiatti | Negro, mangas amar. g. n. | R. Díaz |
| R. Allén | L. Bravo | 8 El Fayúm | 51 | 13 | Tagore | Arabiga | Naranja, braz. y g. café | Los Alisos |
| F. Peralta | J. González | 9 Sierra Madre | 51 | 4 | Bishop | Santa Tecla | Rojo, zig zag y g. verde | Siemprevivas |
| F. ePralta | J. Morales | 10 Menestrón | 51 | 5 | Torpedista | Michincha | Rojo estr. amar. g. verde | Saudades |
| R. Díaz | J. Alarcón | 11 Casablanca | 50 | 2 | Brown | Gala Day | Azul, gorra verde | F. Vial |
| O. Escalante | R. Olguín | 12 Firuz | 50 | 6 | Paf | Tesonere | Rojo, m. r. y a. list. g. azul | Increíble |
| A. Fletcher | A. Vidal | 13 Atizador | 49 | 7 | Gaulois | Atizadora | Verde, m. rojo, g. verde | J. de D. Muñoz |
| E. Amaro | A. González | 14 Emisario | 49 | 9 | Peter Pan | Ficha Negra | Rojo, m. r. y a e nr. g. roja | A. Márquez |
| A. Angelini | E. Gaete | 15 Happy Feet | 48 | 14 | Ardelión | Elmora | Blanco, f. azul m. r. g. neg. | A. Angelini |
| J. Badla | L. Soto | 16 Jezabel | 48 | 10 | Joy Bird | Peronelle | Amarillo, tir gorra negra | J. Badla |
| D. Sandoval | F. Marchant | 17 Olé Olé | 48 | 17 | Marryatt | Olola | Negro, gorra azul | Don Mito |

CUARTA CARRERA.— A las 10.15 A. M.— Premio FULANA.—Primera serie.— 1,500 metros.— Handicap.— Permio: $ 7,000 al 1.o

| | | | | | | | | |
|---|---|---|---|---|---|---|---|---|
| S. Miranda | N. N. | 1 Sokol | 60 | 2 | Nid d'Or | Ukrania | Negro, f. y braz. blanco | V. Gana |
| E. Cáceres | M. Quezada | 2 Rosellón | 57 | 7 | El Tango | Rotisserie | Azulino, b. y c. amarilla | Lealtad |
| E. Nannucci | J. Carrasco | 3 Tropel | 54 | 4 | Harold | Fechoría | Blanco, lun. y gorra roja | Alnero |
| H. Pérez | O. Ulloa | 4 Florián | 53 | 5 | Urbión | Georgia | Rojo, gorra negra | Junquillar |
| H. Pérez | N. N. | 5 Tat Ata | 45 | 3 | El Maestro | Cathenette | Café, mangas, rojas | G. Reckmann |
| J. Cavieres | F. Santander | 6 Gaurisankar | 50 | 1 | Tagore | My Kiss | Azul eléctrico, gorra roja | G. Tejeda |
| D. Yáñez | R. Olguín | 7 Ranfis | 50 | 8 | Rubens | Maniática | Gris perla, mangas y g. m. | Acusan |
| J. Celpa | F. Irigoyen | 8 Belisario | 46 | 6 | Nid d'Or | Dobrudja | Verde, gorra rosada | I. Valdés |

Corral: 4 con 5.

QUINTA CARRERA a las 10.45 A. M. — Premio FULANA. — Quinta serie. — 1,500 metros. — Handicap.— Premio: $ 5,000 al 1.o

| | | | | | | | | |
|---|---|---|---|---|---|---|---|---|
| C. Quezada | M. Quezada | 1 Pantirala | 59 | 11 | Panguilemu | Tivolá | Amarillo, cost. y gorra azul | C. López |
| C. Morris | L. Morgado | 2 Sacrificio | 57 | 6 | El Maestro | Suficiencia | Rojo, cruzado y g. celeste | Peña Blanca |
| J. E. Bustama | R. Donoso | 3 Blue Girl | 56 | 3 | Quemao | Blue Star | Azul, m. rojo, g. café | Las tres Chepas |
| J. Salfate | D. Guzmán | 4 Saladillo | 56 | 1 | Salpicón | Floreat | Blanco, costuras y g. granate | San Miguel |
| C. Ruz | J. Vergara | 5 Ardeur | 55 | 5 | Armateur | Bellota | Morado, b. bra. y g. blanca | Gotita |
| F. Peralta | R. Olguín | 6 Moscovita II | 54 | 4 | Air Raid | Marionette | Blanco, f. y braz. a. g. n. | Mascotta |
| A. Luna | A. Vidal | 7 Pradial | 54 | 7 | Himalaya | Tregua | Escarlata, alam. y b. blanca | Las Acacias |
| D. Sotomayor | N. N. | 8 Campania | 53 | 6 | Campanazo | Sinfonía | Granate, cruzado v. c. bl. | Bermeo |
| F. Rojas | M. González | 9 Pajonal | 53 | 9 | Paragón | Nodada | Morado, mangas y c. verde | Oriental |
| A. Donati | L. Ahumada | 10 Mauritania | 52 | 10 | Falso Dios | Nahuentuana | Negra, m. bl. g. rojo | Curralhue |
| R. Ravello | J. Morales | 11 Fiadora | 50 | 12 | Campignol | Tramontana | Negro, m. n. y l. lis. g. lila | Ebro |
| E. Nannucci | A. Correa | 12 Don René | 47 | 2 | Minué | Bandera Roja | Café, m. naranja g. blanca | Mon Plaisir |

SEXTA CARRERA a las 11.15. — Premio FULANA. — Cuarta serie.— 1,500 metros. — Handicap. — Premio: $ 5,500 al 1.o

| | | | | | | | | |
|---|---|---|---|---|---|---|---|---|
| H. Pérez | J. Alarcón | 1 Lusitania | 58 | 7 | Poor Chap | Farzalia | Azul y r list. m. r. g. azul | Junquillar |
| H. Pérez | J. Vergara | 2 Storn III | 58 | 11 | Serio | Constancia | Rojo, gorra negro | Taltal |
| A. Donati | C. Rebolledo | 3 Campo Falso | 57 | 8 | Falso Dios | Campanuda | Gris perla y café lis. c. café | G. 2.o Western |
| C. Ruz | A. Vidal | 4 El Clarievette | 56 | 13 | Ich Dien II | Aurea | Azulino, b. y g. negra. | Kanna |
| A. Aguilera | M. Quezada | 5 Little Fool | 55 | 12 | Salpicón | Little Pool | Azul, b. y gorar rojo | P. Rojas |
| L. A. Parada | R. Olguín | 6 Cutama | 53 | 5 | Almodóvar | Culhal Cura | Azul, m. am. g. blanca | M. Benavente |
| S. Miranda | J. Carrasco | 7 Frescura | 53 | 6 | Torpedista | Fr'suda | Azul lun. bl. m. r. g. azul | Los Triles |
| A. Breque | J. M. Godoy | 8 Felicote | 51 | 1 | Falkland | Adelfa | Naranja, gorra café | Negrita |
| J. Suárez | J. A. Herrera | 9 Maddness | 51 | 4 | Marryatt | Printanera | Gris perla, m. g. bra. g. perla | R. Blain |
| E. Inda | J. Morales | 10 Descuido | 50 | 2 | Veras | Mamy | Amarillo, braz. y g. negra | J. A. Rodríguez |
| A. Muñoz | E. Canales | 11 Aracari | 49 | 9 | Shylock | Roulotte | Verde, banda y gorra nar. | Q. Muñoz |
| A. Luna | E. Gaete | 12 J. de Segura | 47 | 10 | Salpicón | Cruz de Guerra | Amarillo, crus. y g. azul | Safo |
| J. Cavieres | F. Irigoyen | 13 Valladolid | 47 | 3 | Campanazo | Castilla | Blanco y n. en r. g. blanca | A. Dois |

SEPTIMA CARRERA.— A las 11.45.— Premio FULANA.— Tercera serie.— 1,500 metros.— Handicap. — Premio: $ 6,000 al 1.o

| | | | | | | | | |
|---|---|---|---|---|---|---|---|---|
| J. Cavieres | J. Carrasco | 1 Castelar | 60 | 9 | Citroyen | Calipso | Blanco, b. p. y gorra rojo | Lota |
| J. Cavieres | J. M. Baeza | 2 A. Hungría | 58 | 11 | Nid'Or | Gamma | Azul, b. y gorar roja | P. Rojas |
| E. Nannucci | A. Vial | 3 Choshuenco | 55 | 5 | Campanazo | Dorama | Negro, zig zag g. blanca | Choshuenco |
| S. Miranda | F. Santander | 4 Sumatra II | 55 | 7 | Gaulos | Sufrida | Azul, m. amar., g. blanca. | Chillán |
| H. Pérez | O. Ulloa | 5 Borrascosa | 54 | 6 | Firmament | Mancel | Turquesa, anillos y g. negra | Los Inseparable |
| A. Breque | J. M. Godoy | 6 Satoca | 53 | 1 | Citroyen | La Satita | Blanco, cruz. tric. g. roja | Adeline |
| J. A. Arenas | C. Rebolledo | 7 Quadrant | 50 | 4 | Citroyen | Cuncuna | Amarillo, braz. y g. roja | J. A. Arenas |
| Luis A Parada | R. Olguín | 8 Cachafaz | 49 | 3 | Almodóvar | Tivolá | Abul, m. amarilla g. blanco | Alberto Benavel |
| J. Cavieres | J. Morales | 9 Maurice | 49 | 10 | Citroyen | Xirgu | Verde, tir. m. y gorra roja | P. Jesurún de |
| E. Cáceres | N. N. | 10 Vindemil | 49 | 8 | Maidstone | Volage | Amarillo, m. y gorra rosada | E. Cáceres |
| J. E. Bustamant | E. Canales | 11 Happ'ness | 48 | 2 | Campanazo | Riña | Rojo, lun. bl. gorra negra | B. Neff |

Corral 1 con 2

OCTAVA CARRERA.— A las 12.30 P. M.— Premio FULANA.— Segunda serie.— 1,500 metros.— Handicap.— Premio: $ 6,500 al 1.o

| | | | | | | | | |
|---|---|---|---|---|---|---|---|---|
| J. Cavieres | J. Carrasco | 1 Taratera | 60 | | Parwis | Talcahue | Rojo, presillas plata | A. Huidobro |
| R. Viola | N. N. | 2 Dulzurita | 57 | | El Perla | Dulzura | Verde, braz. rojos g. blanca | S. Ceste |
| H. Pérez | O. Ulloa | 3 Las Palmas | 56 | | Picacero | La Tentación | Azul y rojo listado | Taltal |
| E. Fuentes | J. Morales | 4 Sardo | 55 | | Lunático | Cuñita | Solferino y v. en r. g. solf. | W. Gomá |
| D. Sotomayor | J. Alarcón | 5 Sorprendente | 54 | | Eton | Plus Ultra | Granate cruz v. g. granata | Barmeo |
| D. Sandoval | R. Donoso | 6 Reseda IV | 54 | | Lord Wembley | Película | Azul, y b. e nr. g. roja | E. Bouquet |
| E. Cáceres | N. N. | 7 Gin Sawer | 52 | | Gin Cocktail | Galope | Gris perla, b. y gorra azul | Monte Patria |
| E. Sepúlveda | G. Sepúlveda | 8 Huelén | 52 | | Hussard | Marsellesa | Naranja, m. y gorra rosada | Tarapacá |
| A. González | L. A. Bravo | 9 Coronado | 51 | | Bishop | Sinzoala | Naranja m. verde g. nar. | V. Días |
| P. Polanco | E. Canales | 10 Tallulah | 49 | | Henry Lee | Wellaway | Azul, m. rojo g. blanca | P. Polanco |
| A. Donati | R. Olguín | 11 Pan Vich | 47 | | Pitaluga | Película | Blanco, azul y r. list. g. bl. | M. García Hub |

# Las carreras del domingo 6 en el Club Hípico

PRIMERA CARRERA a la 1.45 P. M.—Premio MAJUELO.— 1,300 metros.—Para caballos de 3 años perdedores y para caballos de 3 años ganadores de una carrera.—Handicap. — Premio: $ 6,000 al 1.o

| | | | | | | | | |
|---|---|---|---|---|---|---|---|---|
| H. Pérez | T. no corra | 1 Azaque | 66 | 6 | Falso Dios | Azpeitia | Bla. y gr. lis.; m. y g. gr. | H. Pérez |
| A. Grilli | E. Castillo | 2 Grial | 56 | 27 | Polydipsia | Gemela | Ve. y b. en r.; m. b. g. r. | J. Lasalvia |
| P. Muñoz | P. Muñoz | 3 Necedo | 54 | 16 | Noctovisión | Cica | Blanco; m. gris perla | 10 de Julio |
| P. Bagú | F. Santander | 4 Gran Raza | 51 | 3 | S. Emilión | I. Berutti | Azul, braz. y g. amarillo | Las Catas |
| N. Ramírez | C. Rivera | 5 Insurrecto | 51 | 15 | Charmer | La Pingüina | Rojo; m. a. y b. en r. g. a. | Charmer |
| J. Celpa | N. N. | 7 Reñaca | 51 | 2 | Melchor | Relinda | Ro. f. y brz. amarillola | Ojos Buenos |
| J. Celpa | P. Flores | 7 Es Igual | 44 | 10 | Poor Chap | Burbujita | Naranja y n. por mitad | J. Jordana |
| P. Polanco | M. González | 8 Chatterbox II | 50 | 12 | Sparus | B. O'Tricks | Rojo; m. b. y n. lis.; g. n. | Solterón |
| P. Polanco | E. Saavedra | 9 Uva Blanca | 44 | 7 | Harold | Caucasia | Verde, gorra negra | Ebeache |
| C. Quezada | J. Canales | 10 Champfleury | 48 | 13 | S. Emilión | Cincelada | Celeste; braz. y g. café | Alatay |
| I. Basterrica | N. N. | 11 Madrileño | 47 | 1 | Sanjil | Madreselva | Granate banda amarillo .. | H. Rojas |
| E. Puentes | E. Canales | 12 Uremia | 47 | 9 | Lunático | Regina III | Amar. b. ne. y r.; g. am. | E. Fuentes |
| D. Sandoval | L. Rodríguez | 13 Cité | 46 | 20 | Sparus | C'toyenne | Bl. y neg. lis.; m. y g. bl. | J. M. Sepúlveda |
| D. Sandoval | L. A. Bravo | 14 Yola | 44 | 25 | Almodóvar | T. Gracias | Az. y bl. lis.; g. rojo | D. Urrutia |
| E. Rebolledo | O. Maira | 15 Manteleta | 46 | 5 | El Cinco | Mantús | Gris p. c gr. lis.; g. gris | Sublima |
| S. Ponce | F. Irigoyen | 16 Balazo | 45 | 226 | Agorero | M. Muerta | Morado, luna, y g. blanco | El Socio |
| J. Salfate | R. Zamudio | 17 Hito | 45 | 11 | Badajo | Milly | Amar.; m. amr. y az. lis. | E. Aldunate |
| R. Bernal | C. Chávez | 18 VoVlteador | 45 | 8 | Noctovisión | Otra Volta | Ver. tir. y g. morado | J. Alquel |
| R. Astudillo | C. Guerra | 19 Alumbrada | 44 | 23 | Tenerife | Iluminación | Amar. f. y braz. azulino | B. Lagos |
| F. Rojas | E. Jacial | 20 Barrymore | 44 | 4 | Etón | R. Fancy | R. y az. p. mi.; m. a. g. r. | Springbock |
| J. Cavieres | N. N. | 21 Chiquilla | 44 | 14 | Joy Bird | Pointille | Ver. m. b. y var. lis., g. v. | J. Silva S. |
| E. Inda | J. Gaete | 22 G. c. Vermouth | 44 | 24 | Ich Dien II | Adúltera | Azul b. y r. en m., g. gr. | Don Pablo |
| R. Díaz | A. Correa | 23 Gloriosa | 44 | 19 | Negrero | Quién Es? | Amar. f. braz. y g. rosada | A. Petit |
| R. Amaro | R. Hinojosa | 24 Oleander | 44 | 17 | El Cinco | Corcita | Lila, braz. y g. blanco | El Oromo |
| R. Cárdenas | M. J. Silva | 25 Quiberón | 44 | 22 | Alejo II | M. Lisa II | Rosado, m. y g. blanco | R. Cárdenas |
| J. C. Castro | R. Olguín | 26 Severa | 44 | 21 | Sir Berkeley | Severidad | Rojo est. ver. y amarillo | Saudades |
| P. Inda | F. Marchant | 27 Vistarreal | 44 | 18 | V. Bueno | Fix | Bla. lun. az.; g. rojo .. | La Carmelina |

EN CORRAL: 6 con 7; 8 con 9 y 13 con 14

SEGUNDA CARRERA, a las 2.15 P. M.—Premio MARCOSOL.— 1,800 metros.—Para caballos de 3 y 4 años que no hayan ganado más de $ 20,000.—Peso: 46 kilos.—Recargo de 1 1|2 kilo por cada $ 2,000 ganados.—Premio: $ 8,000 y 1,000 al 3.o al 1.o; 2,000 al 2.o

| | | | | | | | | |
|---|---|---|---|---|---|---|---|---|
| C. Rodríguez | J. Carrasco | 1 Burinot | 56 | 13 | Calmacán | La Bluma | Verde nilo; gorra morado | L. Casa C. |
| J. Cavieres | L. Salas | 2 Tañido | 56 | 7 | Henry Lee | Tangolosa | Azul, b. vg. rojo | P. Rojas |
| J. Medina | L. A. Morgado | 3 Picoltué | 55 | 9 | Calmecán | Halagüeña | Verde f. bl.; g. negro | Pin Pon |
| E. Cáceres | M. Quezada | 4 Campania | 54 | 18 | Campanazo | Sinfonía | Azul., b. y cocar. amarilla | Lealtad |
| E. Inda | O. Gutiérrez | 5 Traneura | 54 | 17 | Isabelino | Estepa II | Rosado, banda negra | El Rosal |
| P. Polanco | E. Saavedra | 6 Chatterbox II | 54 | 2 | Sparus | Box O'Tacks | Rojo, m. blanco y neg. lis. | Solterón |
| A. Grilli | E. Castillo | 7 Grial | 54 | 1 | Polidipsia | Gemela | Ver. y bl. en rue. m. bl. | J. Lasalvia |
| R. Díaz | L. A. Bravo | 8 Jean Prim | 53 | 10 | Nid d'Or | Borelle | Gran. m. celes., g. negro | La Peña |
| L. A. Figueroa | R. Donoso | 9 Pif Paf | 53 | 15 | Nid d'Or | España | Roca, anca, gorra esmeralda | B. Bernstein |
| E. Scala | A. Correa | 10 Leoncavallo | 50 | 11 | Nid d'Or | Bagatela | Celeste, gorra rosado | Montecarlo |
| R. Amaro | L. Ahumada | 11 Oleander | 50 | 4 | El Cinco | Corsita | Lila, braz. y g. blanco | A. Petit |
| J. Cuevas | C. Chávez | 12 Bismark | 49 | 12 | Nid d'Or | Nedda | Blanco, tir. y gorra rojo | La Suerte |
| J. I. Basturrica | F. Marchant | 13 Geranio | 49 | 8 | Negrero | My Dolly | Rojo est. amar. m. r. g. a. | El Salto |
| S. Miranda | M. González | 14 Prendusky | 48 | 3 | Sparus | Emergencia | Amar. m. bl. br. y g. ne. | E. Bentin |
| N. Ramírez | P. Irigoyen | 15 Insurrecto | 47 | 14 | Charmer | La Pingüina | Rojo, m. az. y bl. en rue. | Charmer |
| D. Sandoval | R. Olguín | 16 Lejaune | 47 | 16 | Royal Alarm | La Tapera | Ne. m v. y am. lis. g. a. | Titina |
| A. Donati | V. Vargas | 17 Cervelet | 46 | 6 | Citoyen | Dulcera | Az. y bl. en ru.; m. r. g. a. | J. Labbé |
| J. I. Basterrica | M. J. Silva | 18 Hilván | 46 | 19 | Yorkminster | Himalaya | Granate banda amarilla | H. Rojas |
| H. Pérez D. | E. Canales | 19 Schubert | 46 | 5 | El Maestro | La Banda | Café, m. rojo | G. Reckmann |

TERCERA CARRERA, a las 2.45 P. M.—Premio MESALINA. — 1,600 metros.—Para todo caballo ganador de $ 15,000 o más. — Handicap. — Premio: $ 8,000 al 1.o

| | | | | | | | | |
|---|---|---|---|---|---|---|---|---|
| G. Valenzuela | F. Santander | 1 Fadisea | 59 | 3 | Falso Dios | Odisea II | Blanca, m. y gorra rojo | Almendral |
| P. P. Quezada | J. Zúñiga | 2 Terbellino | 57 | 4 | Kodak | To'nett | Rosado, banda amarillo | P. P. Quezada |
| A. Muñoz | J. Carrasco | 3 Fromental | 55 | 2 | Falkland | Pubenza | Mor. lun. ro.; g. morado | J. Tagle |
| D. Sotomayor | P. Flores | 4 Peligroso | 53 | 1 | Tagore | Cut and Go | Azulino, gorra rosado | Don Jaime |
| J. Cavieres | R. Olguín | 5 Gaurisankar | 46 | 5 | Tagore | My Kiss | Azul eléctrico; g. rojo | G. Tejeda |

CUARTA CARRERA, a las 3.15 P. M.—Premio MARGOT.—1,300 metros.—Para productos de 2 años nacidos en Chile que no hayan ganado.—Peso: 51 kilos.—Premio: $ 9,00 al 1.o; 2,200 al 2.o y1,100 al 3.o

| | | | | | | | | |
|---|---|---|---|---|---|---|---|---|
| D. Yáñez | P. Flores | 1 Alivio | 54 | 8 | Citoyen | Parabrisa | Azul; mangas y g. blanco | D. Yáñez |
| C. Muñoz | R. Olguín | 2 Fox Terrier | 54 | 17 | Piamonte | Agua Viva | Ver. ni., tir. y g. negro | El Monarca |
| J. Medina | L. A. Morgado | 3 Guaulemu | 54 | 3 | Citoyen | Mi Linda II | Verde f. bl.; g. negro | Pin Pon |
| J. Donati | L. Ahumada | 4 M. Beaucaire | 54 | 9 | Falso Dios | Azpeitia | Negro; m. bl.; g. rojo | Curralhue |
| A. Grilli | R. Donoso | 5 Niblinto | 54 | 6 | Henry Lee | Nirvana | Ver. m. ver. y bl. en r. g. v. | E. del Río |
| J. Cavieres | J. Carrasco | 6 Quilvolgo | 54 | 14 | Henry Lee | Qu'belina | Azul. ba. y gorra rojo | P. Rojas |
| U. Verdugo | J. Herrera | 7 Safari | 54 | 12 | Tagore | Mary Garden | Blanco, tir. y g. naranja | Ranita |
| C. Morris | J. Alarcón | 8 Tablero | 54 | 1 | Trujillo | Pink Lady | Az. m az. y r. l., g. az. | A. Valencia |
| H. Pérez | J. Zúñiga | 9 Trafalgar | 54 | 11 | Nid d'Or | Mucha Pena | Az. b. y br. rojo, g. bl. | Limarí |
| H. Pérez | O. Ulloa | 10 La Silventura | 52 | 13 | Milenko | Farandola | Azul; m. amar., g. blanco | F. Lyon |
| J. Carrasco | F. Santander | 11 Zanzíbar | 54 | 7 | Sin Sabor | Baroda | Gris perla, gorra negro | Limited |
| S. Miranda | L. A. Bravo | 12 Bee | 52 | 2 | Statuto | Napkin | Az. pal. ro. m. y g. az. | Huequén |
| E. Nannucci | A. Vidal | 13 Felonía | 52 | 5 | Piamonte | M. Victoria | Negro; m. y gorra celeste | J. Garín de de |
| D. Galaz | J. Morales | 14 Galactita | 52 | 15 | Calmacán | Guatemala | Neg. f. y bra. gra. g. bl. | S. Molina |
| A. González | C. Rebolledo | 15 Hero | 52 | 6 | Ich Dien II | Sixtina | Café; cue., pu. y g. am. | Pitoche |
| O. Escalante | F. Irigoyen | 16 Importuna | 52 | 4 | Stockewell II | Baqueana | Café; lu. y m. am., g. café | O. Escalante |
| E. Cáceres | J. Silva | 17 Marigalante | 52 | 10 | Isabelino | Miss Blanca | Rojo, braz. y gorra verde | Sta. Elena |

EN CORRAL: 9 con 10

QUINTA CARRERA, a las 3.50 P. M.—Premio MELCHOR.—1,600 metros.—Para todo caballo ganador de $ 15,000 o más.—Handicap.—Premio: $ 6,000 al 1.o

| | | | | | | | | |
|---|---|---|---|---|---|---|---|---|
| C. Morris | M. Rivera | 1 Bayanar | 58 | 1 | Bayaceto | Narcisa | Azul eléc. m. r.; g. amar. | Carampangue |
| C. Quezada | M. Quezada | 2 Estambul | 56 | 6 | Maidstone | Estepa | Azul, banda y gorra rojo | P. Rojas |
| J. Celpa | J. Morales | 3 Huyurray | 58 | 2 | Puelche | Ku Kú | Granate, banda celeste | El Rosarino |
| M. Cuevas | R. Donoso | 4 Celestino | 55 | 13 | Firmament | Manjita | Amar., man. y g. azul | A. Poblete |
| P. Polanco | L. A. Morgado | 5 Suecia | 55 | 11 | Harold | Bonita | Verde, ala. y gorra negra | Ebeache |
| C. Quezada | J. Herrera | 6 Fru Frú | 52 | 10 | S. Emilión | I. Berutti | Abul, banda y gorra rojo | P. Rojas |
| S. Ponce | O. Ulloa | 7 Levantisco | 52 | 9 | Maidstone | La Sodia | Morado, lun. y gorra blanco | El Socio |
| P. Muñoz | P. Muñoz | 8 Sol a Sol | 52 | 5 | Priorato | Solterona | Negro, m. n. y bl. lis. g. b. | S. Barros |
| R. Cárdenas | A. Vidal | 9 Ardeur | 51 | 3 | Armateur | Bellota | Rosado; man. y g. blanco | R. Cárdenas |
| A. Zúñiga | C. Araos | 10 Cuádriga | 50 | 8 | Ardelión | C. Floja | Gris perla; gorra blanco | El Tongo |
| E. Scala | R. Olguín | 11 El Chuncho | 50 | 4 | Agorero | Mi Linda | Café y azl lis., g. azul .. | Tele |
| F. Rojas | F. Irigoyen | 12 Mr. Fife | 48 | 7 | Ich Dien II | La Lister | Azul f. bl., m. ro., g. verde | A. Grilli |
| P. Bagú | C. Rivera | 13 Revuelta | 46 | 12 | Ultimo Día | Reverie II | Granate, banda y g. celeste | El Rosarino |

EN CORRAL: 1 con 2

SEXTA CARRERA, a las 4.25 P. M.—Premio LISIMACO JARAQUEMADA.—Clásico. — 1,600 metros.—Para caballos de 3 años y más, que hayan ganado más de $ 20,000.—Handicap. — Premio: $ 12,000 al 1.o

| | | | | | | | | |
|---|---|---|---|---|---|---|---|---|
| J. Cavieres | J. Carrasco | 1 Mininco | 60 | 4 | Milenko | Distinta | Gris perla, m. y g. negra | Elycar |
| J. Castro R. | R. Olguín | 2 Ajedrez | 57 | 5 | Royal Alarm | Esparceta | Celeste, lunares y g. café | Saladillo |
| H. Pérez | P. Flores | 3 Celestial | 56 | 2 | Firmament | Shimosa | Gran. y bl. lis. m. yg. gr. | H. Pérez |
| A. Aguilera | J. Zúñiga | 4 Como Nó | 55 | 13 | Firmament | C. se Llama | Verde, b., br. y g. bl. y n. | B. Henríquez |
| J. Valenzuela | M. Quezada | 5 Canigó | 54 | 1 | Himalaya | Ealdufa | Gris p. br. y g. negro | Parral |
| D. Pérez | J. Morales | 6 Gabrielita | 53 | 11 | Puelche | Ku Kú | Acero, m. negro, g. acero | Lilión |
| J. Carrasco | R. Donoso | 7 Limoges | 53 | 10 | Maidstone | Porcelana | Morado, braz. y g. blanca | J. Carrasco |
| J. Celpa | O. Ulloa | 8 Alciste | 52 | 6 | Firmament | Alsaciana | Granate, banda celeste | El Rosarino |
| C. Quezada | F. Irigoyen | 9 Avellaneda | 52 | 12 | Montevideo | Avellana | Ros. yaz. en ru., g. azul. | Lautaro |
| A. Muñoz | A. Vidal | 10 Falsidia | 52 | 7 | Falso Dios | Azpeitia | Verde, braz. y g. café | B. Norton |
| J. Cavieres | C. Chávez | 11 Ch. Lagarde | 50 | 3 | Milenko | Valgrien'a | Verde zig zag bl., g. verde | Carlota |
| E. Sepúlveda | L. Ahumada | 12 Meritoria | 49 | 9 | Hussard | Marsellesa | Naranja, m. y g. rosado | Tarapacá |
| C. Quezada | L. A. Bravo | 13 Gacel | 44 | 8 | Esquife | Mora | Gris p., azul y g. azul | A. Veloso |

SEPTIMA CARRERA, a las 5 P. M.—Premio MADELON.—2,000 metros.—Para todo caballo ganador.—Handicap.—Premio: $ 9,000 al primero

| | | | | | | | | |
|---|---|---|---|---|---|---|---|---|
| A. Muñoz | J. Carrasco | 1 Canaro | 60 | 5 | Citoyen | Canción | Celeste, gorra rosado | Montecarlo |
| J. Cavieres | J. M. Baeza | 2 Tapicero | 60 | 2 | Ultimo Día | La Tapera | Blanco; banda y g. rojo | Lota |
| E. Nannucci | J. Herrera | 3 Ripley | 57 | 4 | Campanazo | Altísima | Rosado, lun. y g. café | A. Fernández |
| P. P. Quezada | R. Donoso | 4 Torbellino | 57 | 7 | Kodak | Toinette | Ros., ban. am., n. y g. r. | P. P. Quezada |
| A. Breque | J. Zúñiga | 5 Rekof | 56 | 1 | Henry Lee | Viana | Blanco, tir. y g. verde | C. Covarrubias |
| D. Sotomayor | P. Flores | 6 Peligroso | 53 | 6 | Tagore | Cut and Go | Azulino, gorra rosado | Don Jaime |
| J. Valenzuela | J. Morales | 7 Catcador | 52 | 3 | Panguilemu | Catentera | Gris perla, braz. y g. neg. | Parral |

OCTAVA CARRERA, a las 5.40 P. M.—Premio MAIDSTONE. — 1,000 metros.—Para todo caballo ganador de $ 15,000 o más. — Handicap.—Premio: $ 7,000 al 1.o

| | | | | | | | | |
|---|---|---|---|---|---|---|---|---|
| E. Rebolledo | J. M. Baeza | 1 Flambeau | 60 | 7 | Faro | Gilesna | Verde, tirantes y g. rojo | P. Jesurún d/ |
| P. Rojas | J. Zúñiga | 2 Cinteado | 57 | 2 | Citoyen | Eubanerie | Naranja, m. tur., g. nar. | J. L. Prain |
| A. González | M. Rivera | 3 Coronado | 56 | 15 | Bishop | Bingcala | Azul m. nar. y g. azul | F. Cruz |
| E. Cáceres | C. Rebolledo | 4 G. Muñeca | 56 | 8 | Henry Lee | P. Poupee | Amar. m. r., p. y g. am. | J. Jorquera |
| H. Pérez | E. Castillo | 5 Zane Grey | 56 | 13 | Tagore | Cerebrina | Gris p., braz. y g. café | G. Alvarez |
| C. Morris | L. A. Morgado | 6 Coquelicot | 55 | 14 | Citoyen | La Sirene | R. y am. a cu. m. am. g. r. | G. W. Soedr |
| E. Molina | J. Carrasco | 7 Bola de Oro | 54 | 1 | Nid d'Or | Badalona | Plomo f. r., g. verde | El Minero |
| E. Rebolledo | E. Rebolledo | 8 Sublime | 54 | 3 | Paparrabias | Solterona | Gr. y g. p. lis., g. g. perla | Sublime |
| P. Bagú | F. Santander | 9 Black Jack | 53 | 12 | Etón | Cartilla | Granate, banda amarillo | H. Rojas |
| D. Pérez | O. Ulloa | 10 Puno | 53 | 4 | Royal Alarm | Pluma II | Violeta; gorra blanco | Valparaíso |
| D. Sandoval | R. Donoso | 11 Fútbol | 52 | 11 | S. Emilión | A. y Blanca | Az. y bl. en rue., g. rojo | E. Bouquet |
| U. Verdugo | J. Herrera | 12 Pravia | 52 | 6 | Calmecán | Pen d'Or | Bl. ban. y g. naranja | Ranita |
| P. Boncerio | L. Ahumada | 13 Anónimo | 50 | 9 | Paparrabias | Antilla | Azul faja amarilo | General |
| C. Quezada | J. Morales | 14 Kaiser | 49 | 5 | Marryatt | Kaiserina | Celeste brazaletes rojo | Salamanca |
| C. Ruz | A. Vidal | 15 Puntada | 49 | 10 | Poltana | Puntadita | Blanco, bla. y g. negra | Sta. Matilde |

## El próximo Calendario Profesional

En las canchas de Carabineros y Estadio Militar en Santiago, y en el Estadio de Playa Ancha en Valparaíso, se realizarán los partidos en cumplimiento de la temporada social de la dirigente Profesional de Football el domingo próximo, los que detallamos a continuación:

**En Valparaíso.**— Santiago Wanderers con Unión Española de Santiago; árbitro, señor Roberto Aguirre. Director de turno el tesorero de la Santiago, señor Sergio Alvarez.

**En el Militar.**— Colo Colo con Magallanes; árbitro, Sr. Felipe Horta. Director de turno, señor Luis Giagnoni.

**En Carabineros.** — Audax Italiano con Badminton; árbitro, señor Juan Zablah. Director de turno, señor Fructuoso Estéban.

## CITACIONES

DEPORTIVO SOTOMAYOR. Junta general hoy, a las 21 horas, en la secretaría de Sotomayor 86.

MANUEL ACEVEDO F. C.— Junta general hoy, a las 21 horas, en secretaría de Martínez de Rosas 3753.

DEPORTIVO RAFF. — Junta general hoy, a las 21 horas, en secretaría de Roberto Espinoza 1665.

DEPORTIVO BALBOA. — Junta general hoy, a las 20 horas, en secretaría de Santa Elena 1440.

UNION BRASIL F. C. —Junta general hoy, a las 21 horas, en secretaría de General Korner 144.

## Freire con Apolo juegan en cancha de Irarrázaval

En la cancha ubicada en la Avenida Irarrázaval 4777, se enfrentarán el domingo próximo los equipos del Deportivo Freire y Deportivo Apolo, conjuntos que inician las competencia oficial de la presente temporada.

Los terceros equipos juegan a las 10 horas, los segundos a las 14 horas, y los primeros a las 15.30, encuentros que deben constituir una buena atracción para los comienzos de la dirigente de Ñuñoa.

## T U R F

## *Un millón...*

(DE LA PAG. 21)

guido por Goya II y Solfo. En la primera media milla, el orden era: Renardo, Le Bambino y Fairford. Sandsprite iba al último.

En la altura de la cancha, súbitamente Fairford tomó la delantera, seguido muy de cerca por Goya II y Solfo. Aun Fairford conserva una escasa delantera en la curva de Tattenham, en donde el orden era el siguiente: Fairford, Goya II, Solfo, Le Grand Duc y Perifox, mientras Midday Sun y Sandsprite mejoraban sus lugares.

A un cuarto de milla de la meta, Goya II apareció a la cabeza, pero pronto perdió terreno, dando la pasada a Midday Sun y a Sandsprite, los que llegaron a la meta 1.o y 2.o, respectivamente. Perifox llegó más o menos a un cuerpo después de Le Grand Duc, mientras Snow Fall ocupó el quinto lugar, llegando una cabeza después de Perifox. Goya II ocupó el sexto lugar, y llegó a un cuerpo después de Snow Fall.

LONDRES, 2— (U. P.) Siguiendo la costumbre establecida, el Rey Jorge comió con 56 miembros del Jockey Club y, personalmente, brindó por el "ganador del Derby", pero como a la comida sólo concurren hombres, Mrs. Miller no asistió, lo que en sí sólo rompe la tradición, pues el ganador del Derby siempre ha sido el huésped de honor.

La Reina, también de acuerdo con la costumbre, se ausentó del Palacio de Buckingham, donde se ofreció la comida, y se dirigió a Londonderry House, en Park Lane, donde comió con los marqueses de Londonderry.

# *Renunció el Directorio de la Asociación de Basketball*

Con la renuncia de don Luis Valenzuela, por motivos muy ajenos a la mejor voluntad y simpatías que tiene por el basketball, y la del vice señor Patricio Díaz, por enfermedad, se produjo de hecho la caída del directorio de la Santiago, cuyos miembros siguientes, los señores Miguel Betinyani, Manuel Valenzuela y Francisco Piñeiro, declinaron también sus cargos para dejar en completa libertad de acción al Consejo Superior.

Podemos decir, que para esta eventualidad, el Consejo Superior ya había comenzado a tomar sus medidas, y existe una corriente definida, que desea llevar a la presidencia al señor Miguel Betinyani, dejando en la tesorería a los señores Manuel Valenzuela y Francisco Piñeiro.

La secretaría, sería llenada con el miembro de la Comisión de Disciplina señor Rodrigo Vargas; y, en lo que se refiere a la vicepresidencia, están de candidatos los señores Jacobo Fleiderman, Alberto Escobar, y capitán señor Francisco Rojas.

Mañana se reunirá el Consejo Superior, con el objeto de pronunciarse sobre las renuncias, que han sido redactadas en el carácter de indeclinables, y es de esperar que las opiniones no encuentren divididos a los miembros de la colectividad.

## Torneo de ping-pong se inicia mañana

Mañana se inicia el campeonato interno de ping-pong organizado por el Club Arbitrosan.

Los vencedores recibirán premios donados por los Sres. Arturo Flores, Pedro J. Malbrán, Carlos Medina, Alfredo Medina, Luis Xargayó, Alfredo Vargas, Baltazar Bustamante, Tobías Guzmán.

Los encuentros a realizarse mañana y el sábado, en Santo Domingo 1334, son los siguientes:

PRIMERA SERIE: Bustamante con Santiago Rebolledo; González con Aguirre.

INTERMEDIA: Zablah con Sánchez; Figueroa con J. Gámez (19.30 horas).

NOVICIOS: Oscar González con Ernesto Reyes; Valdebenito con Rivas (19.30 hrs.); R. Osorio con Arriaza; Calvo con Guzmán; R. González con H. Medina.

**Para el sábado.**

PRIMERA SERIE: Vargas con Ramón Rebolledo; Macdonald con Horta.

INTERMEDIA: Arturo Flores con Lorenzo Osorio; Mondría con Valencia (19.30 horas).

NOVICIOS: Latorre con Proverbio; Valdés con 2.o Gámez; (19.30 hrs.); Reyes con Calvo; Marchant con Romero; Soto con Jerés.

Los de categoría intermedia harán preliminares de los de primera y los novicios jugarán en la mesa N.o 2, debiendo empezar el encuentro de los primeros indicados, a las 19.30 horas.

## Curso de arbitros

La Asociación de Arbitros de Santiago organiza un curso de aspirantes a árbitros de football que funcionará en su local de Santo Domingo 1334.

Las personas que se interesen en inscribirse, pueden hacerlo en el local mencionado diariamente desde las 19 horas en adelante.

## Los partidos femeninos de basketball

Tres buenos partidos se anuncian para el domingo, por la competencia de apertura de la Asociación Femenina de Basketball, encuentros que por la calidad de los equipos que se presentarán, prometen uno de los buenos éxitos de la temporada.

Los encuentros a realizarse en la cancha de San Ignacio son los siguientes:

A las 15 horas. Tercera división. Cabrera Gana con Gath y Chaves, árbitro señor Sergio Zúñiga.

A las 16 horas. Primera división. Deportivo Valencia con General Baquedano, árbitro señor Raúl Mardones.

A las 17 horas. Primera división. Deportivo Famae con Cabrera Gana, árbitro señor David Torreblanca.

## Equipo Metro enfrentará a un combinado

EL LANCE SE EFECTUARA HOY EN CARABINEROS

A las 12 horas de hoy se efectuará en Carabineros el lance entre los destacados equipos del Metro y Combinado Splendid-Comedia.

El conjunto del Metro estará formado por los siguientes jugadores: Carrasco, Guzmán, y Seguel; Oliver, Velásquez y Baeza; Velásquez, Tapia, Cabrera, Guillén y Hernández.

## Torneo atlético del Club Toqui en Quinta Normal

En la pista de la Quinta Normal se realizará el domingo próximo, la competencia atlética organizada por el Club Toqui, institución deportiva a la que se encuentran vinculadas numerosas instituciones de barrios.

Se dará comienzo al torneo a las 10 horas, siendo el programa de pruebas el siguiente:

200 metros planos, finales; lanzamiento de la bala; salto alto; 3,000 metros planos; 400 metros planos; salto largo; 5,000 metros planos; lanzamiento del dardo; 800 metros planos; salto con garrocha; 10,000 metros planos; lanzamiento del disco; salto triple, y posta de 4 por 100 metros planos.

Las inscripciones se reciben en Chacabuco 40 todos los días.

## Jorge V con Paraguay, en Providencia

En el Estadio de Gath y Chaves se enfrentarán el domingo próximo los equipos del Deportivo Jorge V y el Deportivo Paraguay, ambos de los registros de la Asociación de Football de Providencia, dirigente que inicia con estos partidos la temporada oficial de esa comuna.

La dirigente de Providencia, ha organizado para el efecto un acto deportivo, en el cual aprovechará la oportunidad para repartir los premios de la temporada pasada, acto al que serán invitadas las autoridades comunales y las de la Federación de Football de Chile.

## Competencia atlética de la Santiago

En conformidad al programa de actividades de la temporada, el domingo venidero deberá realizarse el Tercer Campeonato Atlético, según las bases y puntaje establecidos por la Federación, organizado por la Asociación Atlética de la capital.

OTROS TORNEOS

Con fecha 13 del mes, deberá realizarse una caminata de 20 kilómetros sin equipo, y con fecha 27, una carrera pedestre sobre la distancia de 30 kilómetros con handicap y puntajes por atleta.

En el mes de julio y agosto se efectuarán otras similares a las anteriores, y que tienen por objeto ir preparando a los atletas que tomarán parte en la Gran Marathon Nacional de septiembre.

En los meses de junio y julio, las clases de gimnasia se realizarán los días miércoles, de 19 a 21 horas, en el Gimnasio Caupolicán de la Quinta Normal.

## Estrella con American en La Cisterna

En la cancha municipal de La Cisterna, se efectuarán el domingo los partidos oficiales entre los cuadros del Deportes Estrella y Deportes American, los cuales cotejarán con sus 3 equipos.

Los terceros juegan, a las 10 horas; los segundos, a las 14 horas; y los primeros, a las 15 horas, lances que deben constituir una buena atracción dados los méritos de los rivales.

## Lautaro de Buin venció en Rancagua

El domingo último, este club fué a Rancagua a jugar con el La Cruz, al que venció por la cuenta de 3 a 1, con el siguiente cuadro:

Quintanilla; Díaz, Campos; Lobos, Pereco, Marchant; Soto, Ramírez, Angel, Lucio y Allendes.

## Deportes Olímpico festeja a sus jugadores

El sábado próximo este club, de los registros de la Asociación Cisterna, llevará a efecto una manifestación y repartición de premios a sus jugadores, con motivo de su destacada actuación en la temporada pasada, donde con su primer equipo se clasificaron vicecampeones. Este acto tendrá lugar en una quinta de la Cisterna.

## Campeonato de Clasificación de Providencia

### Doce partidos de basketball se han fijado para el domingo

El próximo domingo continuará desarrollándose en las canchas de basketball de la Comuna de Providencia, el campeonato organizado por el Badminton, y que servirá para clasificar los equipos que intervendrán en la competencia oficial de esta nueva dirigente.

El programa completo es el siguiente:

CANCHA GATH Y CHAVES

A las 15 horas. 2.a división: Claudio Vicuña v. Recoleta; árbitro, Víctor López; director de cancha, Audax Italiano.

16 horas. 1.a división: Claudio Vicuña v. Recoleta; árbitro, Juan Sanguinetti.

CANCHA DEL BRUSELAS

14 horas. Novicios; Badminton v. Ruggero Castagnini; árbitro, Guillermo Reyes; director de cancha, delegado del Bruselas.

15 horas. 3.a división: Badminton v. Ruggero Castagnini; árbitro, señor Quiñones; director de cancha, Bruselas.

16 horas. 2.a división: Badminton v. Bruselas; árbitro, señor Moya; director de cancha, Matta.

17 horas. 1.o división: Badminton v. Matta; árbitro, señor Gudell; director de cancha, Ruggero Castagnini.

CANCHA DEL AGUILA

14 horas. Novicios: Aguila v. Asunción; árbitro, señor González; director de cancha, Estrella Polar.

15 horas. 3.a división: Aguila v. Asunción; árbitro, señor Aguirre; director de cancha, Cachupín.

16 horas. 2.a división: Aguila v. Cachupín; árbitro, señor Antoine; director de cancha, Continental.

17 horas. 1.a división: Aguila v. Continental; árbitro, señor González; director de cancha, Asunción.

CANCHA SAN NICOLAS

15 horas. 2.a división: San Nicolás v. Atenas; árbitro, señor Salinas; director de cancha, Yerma.

16 horas. 1.a división: San Nicolás v. Yerma; árbitro, Ramón Aros; director de cancha, Maccabí.

ARBITROS GENERALES

Cancha Aguila, delegado del Gath y Chaves.

Cancha Gath y Chaves, delegado del Fdo. Guzmán.

Cancha San Nicolás, delegado del Maccabí.

Cancha del Bruselas, delegado del Audax Italiano.

## Club de Tiro al Blanco "General Baquedano"

Esta institución ha elegido el siguiente directorio:

Presidente, señor Pedro Herrera M.; vicepresidente, señor Arturo Rodríguez E.; secretario, señor Raúl Cortés O.; prosecretario, señor Enrique Tello V.; tesorero, señor Osvaldo Salazar G.; protesorero, señora Ema de Salazar; directores, señores Manuel Sepúlveda G., Ambrosio Ramírez S., Samuel Muñoz O., Miguel Acevedo y Manuel Martín; capitán, señor Julio Verdugo; vicecapitán, señor Luis Varas; comisión de fusil, señores Julio Verdugo C., Luis Varas P. y Oscar Stock; comisión revisora de cuentas, señores José M. Sánchez Carlos Cordero y Angel C. Candia. Comisión de prensa, señor Francisco Pérez Y.; delegados ante la Asociación Provincial, señores Guillermo Durán y Arturo Rodríguez.

## Buen football habrá en el Estadio Militar

En la cancha principal del Estadio Militar se realizará el sábado próximo un buen programa footballístico, organizado por el Deportivo Antonio Sala a beneficio del jugador Diego Vega, que últimamente sufrió un serio accidente.

El programa a realizarse en este festival es el siguiente:

A las 14 horas, juegan los equipos del Deportivo Newton con Matta Elgueta, siguiendo a continuación el lance entre los primeros cuadros del Deportivo Flecha y Aliro González, conjuntos que poseen una excelente plana de jugadores.

En la contienda de fondo se enfrentarán los conjuntos superiores del Antonio Sala y Deportivo, conjuntos que alcanzaron la primera clasificación en el Campeonato de Primavera, y que por ello deben protagonizar un lance de reñidas alternativas.

# *La competencia de hoy entre los Universitarios Católicos*

### Aronowsky y Zambra, en el match de fondo

Esta tarde a las 18 horas, se llevará a efecto en el ring de la Universidad Católica el programa de box organizado por la Federación Deportiva de dicha Universidad. Estos encuentros serán entre los mejores elementos que militan en las filas universitarias que dirige el entusiasta y amante del viril deporte, Augusto Gómez.

El programa consta de siete peleas que prometen ser de un interés nunca igualado en competencias de esta clase, dado el entusiasmo y la preparación técnica de cada uno de los aficionados. Se nos ocurre que el gimnasio de la Universidad Católica se hará estrecho ante el interés que existe en el ambiente deportivo para presenciar estas peleas.

El programa completo para este interesante torneo universitario es el siguiente:

Peso mosca: Hugo Castro (Politécnico), v. Ant. Lozano, (Politécnico).

Gallo: Domingo Adasme (Politécnico), v. Donald Evans (Comercio).

Liviano: Sergio Reyes (Comercio), v. Humberto Martínez (Politécnico).

Medio liviano: E. Bolumburu (Ingeniería), v. F. Montero (Leyes).

Medio liviano: Hernán Cristi (Leyes), v. Ernesto Angulo (Politécnico).

Medio liviano: M. Magliochetti (Politécnico), v. Carlos Carrión (Politécnico).

Medio: Miguel Aronowsky (Politécnico), el gran campeón universitario, v. Dante Zambra, recientemente llegado de Italia.

# *Averiguador Pugilístico*

Por KID HENRY

### Una carta y su respuesta

Entre el centenar de cartas que recibimos haciéndonos preguntas sobre datos pugilísticos, tenemos en nuestro poder una que nos ha hecho mucha gracia; la del señor Luis A. Rodríguez, que damos a continuación:

Señor Kid Henry.

Me perdonará que le diga que no puede probar lo que dice en su "Averiguador Pugilístico". Para los que no están al tanto del box, su "Averiguador" debe resultar una cosa "fenómeno"; pero el que esto escribe ha vivido en California tres años y está subscrito a la revista "The Ring" de New York y he visto grandes errores suyos. Vayan aquí unos pocos.

Jonny Dundée es norteamericano y nunca ha peleado con el más formidable peso liviano, Benny Leonard. Soy amigo personal de Leonard y nunca he sabido que Dundée haya peleado con él.

Por otra parte, el único título que tuvo Dundée fué el K. O. sobre el francés Criqui, conquistando el campeonato de peso pluma

Tampoco es efectivo que tenga más de 200 combates.

Como Ud. ve, Mr. Henry, hay que haber vivido en los Estados Unidos para saber de cifras.

Trate de corregir sus errores y así los que estamos al tanto del box mundial no estemos obligados a corregirle. — **Luis A. Rodríguez**, Santiago.

RESPUESTA

Por el contenido de la carta, bien puede tomarse como la expansión de alguna persona que simplemente desea pasar el tiempo y hacer lo que se llama una "pitanza". Pero por si se tratara de algo serio diremos algunas palabras al respeuto.

El "Averiguador Pugilístido" es perfectamente serio. No se da ninguna respuesta que no esté debidamente comprobada y para eso en muchas oportunidades, me veo obligado a consultar libros, revistas y diarios de años pasados.

Las afirmaciones del señor Rodríguez, no hacen sino afirmar la seriedad y el prestigio del "Averiguador Pugilístico" toda vez que el total de lo que sostiene no corresponde a la realidad como podemos probárselo, si insiste.

Jonny Dundée ha peleado OCHO VECES con el amigo del señor Rodríguez, Benny Leonard. Es también efectivo como lo sostuve en el "Averiguador Pugilístico" que nació en Nápoles, Italia, el 22 de noviembre de 1893. Su verdadero nombre es José Carrora. Es nacionalizado en los Estados Unidos.

**Su campaña abarca más de 300 combates y no venció por K. O., sino por puntos en 15 rounds a Eugenio Criqui, adjudicándose el campeonato de peso pluma.**

Por otra parte, si para "saber de cifras" y "estar al tanto del box mundial" hay que haber vivido en Estados Unidos, puedo decirle para su tranquilidad al señor Rodríguez que yo he vivido 16 años en la gran República del norte y actuado al lado de los manageres y gentes de ring de New York, lo que posiblemente no le haya ocurrido a Ud.

Y si Ud., señor Rodríguez, insiste o es honrado, le agradecería pasar hoy o cualquier día a esta redacción de 19 a 20 horas, donde personalmente podré probarle que mis datos, cifras y notas del boxeo mundial y nacional son verídicas

KID HENRY.

# *El Franco B. C. inaugura su nuevo ring en el Teatro Broadway*

### Los que actuarán en esta reunión

Uno de los buenos intercentros que se realizarán el próximo sábado es, sin lugar a dudas, el que se efectuará en el Teatro Broadway, ex San Miguel, en donde el Rafael Franco B. C. inaugura su temporada de box.

Este festival será a base de un intercentro entre el Franco B. C. y el Girardi B. C. y cuyo programa es de interés.

Cinco preliminares a 3 rounds, un semifondo a 4 que estará a cargo de Juan Ramos, del Franco, con Carlos Cisternas, del Girardi. Tres matches de fondo serán los encuentros básicos de la noche y ellos estarán a cargo de Miguel Torres, Armando González y Carlos Orellana, del Rafael Franco, con Humberto Formigle, Oscar Lagos y Evaristo Beiza, del Girardi.

A continuación y a pesar de la importancia del programa, esta velada será a precios populares. Al final de estos encuentros se pasará una película deportiva.

El programa completo lo daremos a conocer en nuestra edición de mañana.

Además, el Franco sostiene el próximo domingo un entrecidades con el Regional de Rancagua en esa ciudad.

Los hombres que representarán al Franco en Rancagua, son los siguientes: Luis Ojeda, Manuel Vargas, José Torres, Pablo Garrido, Julio Silva, Francisco Meza y Miguel Torres.

## En el México B. C.

EL PROGRAMA DEL SABADO PROXIMO

Un festival pugilístico extraordinario es el que anuncian para el sábado próximo los dirigentes del México B. C. de la calle San Pablo 1617, y que tiene como base principal la competencia entre los dueños de casa y los del Peter Johnson B. C. de las minas Schwager de Coronel.

El programa elaborado es el siguiente: Orlando Saavedra, del México con Erasmo Aravena, del Peter Johnson.

Juan Caballero, del México, con Benancio Jiménez, del P. Johnson.

Hipólito Marchant, del México, con Oscar Villalobos, del Peter Johnson.

Juan Varela, del México, con Luis Orellana, del Peter Johnson.

Eduardo Navarro, del México, con Oscar Salazar, del P. Johnson.

Enoc Ramírez, del México, con Gilberto Díaz, del Peter Johnson.

## Los que actuarán en el beneficio de Diego Sánches

Se cita a los aficionados que prestarán su concurso en el beneficio de Domingo Sánches, a las 19.30 horas, para los fines del pesaje y examen médico y arreglar definitivamente el programa de este. Reunión: en el local de la Asociación de Box.

# MARCAS COMERCIALES

Marcas solicitadas desde el 13 hasta el 28 de mayo inclusives.

Santiago, 1.o de junio de 1937.

Clase 20.— Adhesivos, pinturas, colorantes industriales, cera para pisos, betunes para calzado. "MEDIA LUNA", "LA LIEBRE", "EDEL", "DUCOLOID", "FERROLASTIC", "DOS BOLAS".

Clase 21.— Jabón común y preparaciones para lavar, limpiar y descolorar, almidón, azul.— "EL RECORD", "COLON", "PARKER SOAP", "OCEANO", "CLORITA", "PUFF", "BROWSER".

Clase 28.— Herramientas, cuchillería, lijas, etc. —"FERROCARRIL".

Clase 30.— Máquinas y aparatos de aseo, planchas, calentadores de baño, aparatos cazamoscas. —"SPLENDID", "ELECTRON".

Clase 31.— Máquinas y aparatos para imprimir. —"DUPLIGRAPH".

Clase 32.— Aparatos de calefacción, alumbrado y ventilación, velas, fósforos, etc. — "TODD", "BRULUX", "SPLENDID", "OSRAM".

Clase 36.— Maquinarias y vehículos, aparatos de instalación eléctrica. — "Facsímil con TRIANGULO", "Facsímil CUATRO ANILLOS".

Clase 41.— Recipientes y envases de vidrio, porcelana, loza y tierras cocidas, etc.—"MOULDRITEWARE".

Clase 47.— Ropa de vestir y artículos accesorios.— "MOON YEAR", "MONICA", "ETAN", "DANCING", "ALAMEDA", "KAYSER", "KLEMY", "PICKFORT", "KATIUSKA".

Clase 48.— Pasamanería, botonería, paquetería, joyería falsa, etc.—"ETAM".

Clase 50.— Calzado.— Etiquetas "LUSVENIA" y "STERLING".

Clase 56.— Instrumentos de tocador, horquillas, útiles de afeitar. — "SOREN", "OLCIA", "DUCAL", "MOULDRITEWARE".

Clase 57.— Productos de perfumería y tocador. —"EL FARO", "CASPANTE", "CARILLON", "DELEITE", "CARABAÑA", "BARBARA GOULD", "CABELLINA", "CASPOUT", "CASPISINA", "CLEANHAIR", "PILOFORT".

Clase 58.— Animales vivos, mariscos, carnes frescas, etc.— "BAKER'S".

Clase 59.— Grasas comestibles.— "BAKER'S", "PACODU".

Clase 60.— Mantequilla, quesos, leche, etc. — "BAKER'S", "EL PORVENIR".

Clase 61.— Aliños y condimentos.—"BAKER'S", "EL VERGEL".

Clase 62.— Cereales, granos, frutas, legumbres, etc.—"BAKER'S".

Clase 63.— Harinas, féculas, malta, cereales elaborados, fideos, pan.— "BAKER'S", "METROPOL".

Clase 64.— Conservas alimenticias no dulces. —"BAKER'S".

Clase 65.— Té, café, yerba mate, chocolate, etc. —"BAKER'S".

Clase 66.— Productos de pastelería, galletería y confitería, mieles, jaleas, etc. "BAKER'S", "DOMINO", "Etiqueta VOLLMILCH", "ESTHER", "BANDERITAS".

Clase 67.— Alimentos especiales para niños y enfermos, "BAKER'S", "NACRIN".

Clase 68.— Bebidas analcohólicas, aguas minerales de mesa, helados, hielo, "COLO COLO", "VINOTON", "TONIKOLA".

Clase 69.— Vinos y bebidas alcohólicas. "LA CANTAORA", "LAS PALMERAS", "CUSENIER", "VINOTON", "TONIKOLA".

Clase 71.— Cigarros, cigarrillos y tabacos. Etiqueta "MASPERO FRERES".

Clase 75.— Productos químicos y farmacéuticos, levaduras, extractos, insecticidas, "ANA-HAEMIN", "FULMISEC", "PREVENTINA", "PIESAN", "RENOTRAT", "PORCELAN", "ADERGOL", "VITARADAS", "TONIFORT", "VITASAN", "FLABI", "DUCAL", "GLUKUS MAYO", "TOSSOL", "EUPHOS", "INOSOL", "EUPHOSOL", "OSTREINA", "PHILENTEROL", "RADIOSCLEROL", "SAL-KUR", "VINOTON", TONIKOLA", "NACRIN", "PISANTRINA", "CHU", (facsímil), "CISTOCROMO CHEMOSAN", "LACTOBIOL ROLLAND".

Clase 77.— Instrumentos, aparatos y útiles médicos, quirúrgicos, dentísticos, aparatos desinfectores, etc. "CLORAMINADOR", "CUPRA-CLORAMINADOR".

Clase 78.— Relojes. "SUPERBA".

Clase 79.— Aparatos y útiles cinematográficos y fotográficos, ópticos y científicos, etc. "COLUMBIA" (facsímil Estatua).

Clase 80.— Instrumentos musicales y accesorios, fonógrafos, "PAJARITO CANTOR".

Clase 81.— Artículos de escritorio, affiches, impresos no periódicos. "EVER", "LA GALLINA SABIA", "EL GATO FELIX", "HELMER EL ELEFANTE", "MINIE, LA MUJER DE MICKEY", "PROGRAM", "FOTOCOPIA", "MICRO DOLLAR", "PRESIDENCIAL".

Clase 82.— Publicaciones periódicas "LA GALLINA SABIA", "EL GATO FELIX", "HELMER EL ELEFANTE", MINIE, LA MUJER DE MICKEY", "EL DERBY", "PRESIDENCIAL", "AUDAX".

NOMBRES DE ESTABLECIMIENTOS COMERCIALES, INDUSTRIALES Y DE ESTABLECIMIENTOS DIVERSOS

"EDITORIAL ERCILLA", establecimiento de librería en todas las Provincias de Chile; "FIQ", fábrica industrial química; "LAS PALMERAS", sociedad vitivinícola; "MIL FANTASIAS", paquetería en la Provincia de Santiago; "LA CANTABRICA", establecimiento de ropa hecha para hombres en la Provincia de Santiago; "LA CARIDAD", panadería y pastelería, fuente de soda, en la Provincia de Santiago; "METROPOL", fuente de soda, en la Provincia de Santiago; "THE FURGUSON LABORATORIES N. Y.", laboratorio de productos químicos y farmacéuticos; "COMINCH", sociedad minera; "EL PORVENIR", fundo rústico; "MICRO DOLLAR", empresa emisora; "LABORATORIO BETA", laboratorio de productos biológicos, químicos y farmacéuticos; "DELTA", laboratorio de productos químicos y farmacéuticos; "LA FORTUNA", establecimiento comercial de zapatería, en la Provincia de Santiago; "LEGS", establecimiento de compra y venta de drogas y específicos, en la Provincia de Santiago; "MEIPE", establecimiento comercial para la venta de artículos de vestir, en la Provincia de Santiago; "BOYARIN", salón de té, bar, restaurant, en la Provincia de Valparaíso; "LA SANTIAGO", empresa de funerales en la Provincia de Santiago; "LA PALOMA", establecimiento de compra y venta de ropa hecha y calzado, en la Provincia de Santiago.

Se da este aviso para las oposiciones a que haya lugar, las cuales deberán presentarse en la Oficina de Marcas dentro del término de treinta días a contar desde la última publicación que acompañan a estas marcas, se exhiben en las vitrinas de este Departamento.

Los facsímiles y etiquetas que acompañan a estas marcas, se exhiben en las vitrinas de este Departamento.

EL DIRECTOR

DISTRIBUIDORES EN SANTIAGO:

| | |
|---|---|
| LABRA Y PACHO, Delicias 2967 | Teléfono 89898 |
| A. RUBIO, Franklin 402 | Teléfono 68663 |
| SUC. RAPOSO, Irarrázaval 2675 | Teléfono 42763 |
| RAFAEL GIL, Independencia 291 | Teléfono 89688 |
| RAFAEL GIL, Delicias 3413 | Teléfono 89452 |
| JULIO GALLEGO Y CIA., Gran Avenida N.o 6297 | Teléfono 104 Cis. |
| ALBERTO LLABUR, Independencia 1902 | Teléfono 83633 |
| JOSE LUEJE, San Pablo 3298 | Teléfono 80771 |
| ANTONIO TORRES, Providencia 1301 | Teléfono 81451 |
| DAVID LLABUR, Recoleta 2197 | Teléfono 83633 |
| JACINTO SALFATE, San Diego 2101 | Teléfono 85250 |
| GONZALEZ HNOS., Exposición 1261 | Teléfono 89243 |
| BERNARDINO PELAEZ, San Pablo 2105 | Teléfono 86719 |

Calcetines
Hilo retorcido, par .. .. $ 2.80
De seda $ 3 y .. .. .. 3.50
Hilo super-reforzado .. 4.50
Hilo retorcido importado 5.00
Sport de hilo mercerizado. Para niños de 10 años .. .. .. 3.85
Venta mínima 1/2 doc.
FABRICA BELLA VISTA 0503
Final de los carros 9

SEÑOR COMERCIANTE:
No olvide que regalando
SELLOS "TESORO"
DUPLICARA SUS VENTAS.
Espere a nuestro Agente,
Propaganda "TESORO",
New York 52, Teléfono 69691.

CHAMPAGNE Vve CLICQUOT PONSARDIN,
CHAMPAGNE HEIDSIECK MONOPOLE
COINTREAU-BENEDICTINE-RHUM
Y TODAS LAS MEJORES MARCAS DE LICORES IMPORTADOS, OFRECE:
ALFREDO MELOSSI
TEATINOS 591 CASILLA 218 TELEF. 86641
Y RECUERDA A LOS BEBEDORES DEL BUEN VINO, QUE NADA MEJOR HAY EN CHILE QUE EL
PONTET CANET
EL GRAN VINO de la
VIÑA CONCHALI

NECESITAMOS
Señoritas y Jóvenes
activos para propaganda comercial.
SUELDO Y COMISION.
New York 52, 5.o piso, Of. 17.

Necesitamos señoritas o Jóvenes.
entendidos corretaje, ramo Propaganda (affiches, letreros, dibujos).
MONEDA 1118, OFICINA 1.

# ACTIVIDADES GREMIALES

## CONVENCION DE PERSONALES DE EMPRESAS PERIODISTICAS

Hoy, a las 3 de la tarde, se reunirán en el local de costumbre las diversas comisiones que tienen a su cargo la organización, programa de trabajo y demás detalles de la Convención de Personales de Empresas Periodísticas.

En esta reunión quedarán resueltos diversos puntos de importancia y se atenderá la correspondencia recibida del Norte y Sur del país.

## Velada y baile de la Asociación de Hijos del Sur

La entidad que agrupa a las personas sureñas residentes en Santiago, organiza una velada y baile social pro fondos, para el sábado próximo, a las 21.30 horas, en Puente 766, altos.

Amenizará esta fiesta una buena orquesta. Pueden asistir todas las familias que lo deseen.

## Sindicato de Empleados de Farmacias e Industrias Farmacéuticas

Con motivo de la elección de directorio llevada a efecto el domingo 30 de mayo último, el Sindicato avisa a los socios que estuvieron de turno y que no hayan asistido a la votación, que pueden hacerlo durante la semana de 20.30 a 23 horas, hasta el domingo 6, a las 11 horas, en que se efectuará el escrutinio, para continuar en la tarde el té-danzant en celebración del aniversario del Sindicato.

A los socios que no hayan tomado sus tarjetas se ruega hacerlo en el local social de Ahumada 143.

## Sindicato Central de Lustrabotas de Santiago

Acuerdos:

Aceptar 14 nuevos socios.

Enviar una nota de agradecimiento al señor Alvaro Martínez por su generoso obsequio de 11 camisetas al equipo triunfante del Sindicato.

Sesionar todos los jueves, a las 16.30 horas, en Teatinos 666.

Establecer la obligatoriedad de la asistencia escolar a todos los asociados que no sepan leer ni escribir.

Aceptar desafíos de football de cualquier sector de lustradores de Santiago.

Establecer la secretaría sindical en Morandé 610.

## DAR IMPULSO A SUS ACTIVIDADES SOCIALES DESEA EL INSTITUTO de COOPERACION OBRERA

### Con este objeto reunirá hoy su asamblea general de delegados

Tanto la mesa directiva del Instituto Nacional de Cooperación Obrera, que preside el señor Agustín Muñoz, como el resto del directorio y delegados ante esta entidad, desean darle impulso a diversas actividades sociales que la organización ha tomado a su cargo, tales como los Restaurantes Económicos, y estudio de reforma a leyes de interés para el elemento obrero y los empleados particulares. De acuerdo con este propósito se ha convocado a una junta general de delegados, para hoy, a las siete de la tarde, en San Diego 271.

El secretario señor Juan de la Rivera, informa que en la reunión de hoy se abordarán, entre otros, los puntos indicados, y que urge la asistencia de los representantes de sociedades cooperativas y demás instituciones afiliadas.

## EMPLEADOS HACEN PRESENTE SUS ASPIRACIONES DE REFORMA DE LA LEY 6020

### La Asociación Sindical solicita, desde luego, la ampliación del plazo para desahucios

La Asociación Sindical de Empleados de Chile se ha ocupado de la situación que se creará a los empleados que sean desahuciados en julio próximo, con motivo del vencimiento del plazo contemplado por la ley 6,020 para evitar los despidos por parte de los empleadores.

A este respecto, su Consejo Ejecutivo ha resuelto hacer presente la gravedad de esa situación y solicitar al Parlamento una rápida modificación del Art. 15 transitorio de la ley mencionada, ampliando a un año la garantía que contiene para los empleados de todo el país.

Acordó, asimismo, transmitir hoy esta solicitud al señor Ministro del Trabajo y a los diferentes comités parlamentarios.

Finalmente resolvió la ASECH seguir estudiando las reformas que propiciará respecto de la ley 6,020 y su Reglamento, para lo cual se llevará a cabo una próxima reunión con asistencia del señor Ministro del Trabajo, al cual se ha invitado especialmente.

**LA SESION DE ESTA NOCHE**

Hoy, a las 22 horas, celebrará sesión el Consejo Ejecutivo Nacional de la ASECH, para oír la cuenta de los señores Carlos Pellegrín y Oscar Parrau, representantes en la Comisión Central de Sueldos. Además se resolverán importantes materias indicadas por las instituciones de Valparaíso, Talca y Concepción.

## Asamblea general ha convocado la Central Mutual

**TABLA DE MATERIAS QUE SE ESTUDIARAN**

Mañana viernes, a las 9.15 de la noche, se reunirá la asamblea de delegados de las sociedades afiliadas a la Central Mutualista de Santiago.

En la tabla de la asamblea figuran, entre otros, los siguientes asuntos:

Pronunciamiento sobre la renuncia de un consejero.

Organización de la Central Nacional del Mutualismo.

Debate sobre problemas urbanos, como ser: locomoción, tránsito, abastecimiento, urbanismo, etc.

Además, se estudiará la manera de hacer presentaciones a las autoridades respectivas e interesarlas en la solución de los problemas que se discutirán.

La asamblea se efectuará en Moneda 730, local de la Sociedad de Empleados de Comercio.

## Hoy celebra asamblea la Unión Obrera Española

Una asamblea general de especial interés para sus numerosos asociados celebrará hoy, a las 21 horas, la Unión Obrera Española, institución que ha sucedido a la Agrupación Obrera Española.

La reunión tendrá lugar a la hora indicada, en San Diego 164 y está destinada a considerar los diversos puntos de la orden del día que se halla pendiente. Se encarece puntualidad.

## Unión de Detallistas de Chile

Esta institución ha convocado a junta ordinaria de socios para el viernes 4 de junio, a las 4 de la tarde. En esta asamblea se tratará: reforma de Estatutos sociales y otros asuntos de interés general.

Por ser segunda citación ésta se celebrará con el número que asista.

## Sindicato Prof. de Instaladores T. Electricistas

Ha renovado su directorio el Sindicato Profesional de Técnicos Electricistas, con el siguiente resultado:

Presidente, señor Juan Fco. Hernández Parra; secretario, señor Camilo E. Saavedra Miranda; tesorero, señor Luis Moroni Gihone; directores, señores Eduardo Castañeda Macías y Carlos Pórter Tarifeño.

## ACTO CULTURAL DE HOY EN LA UNION DE PELUQUEROS

**DISERTACION SOBRE "DIGNIFICACION DE LA MUJER EN EL TRABAJO"**

Esta noche, a las 21.30 horas, en punto, se iniciará la velada cultural y artística gratuita que la Sociedad Unión de Peluqueros, ofrece en su salón-teatro de Santa Rosa 555.

Atractivo principal del acto será la conferencia que dictará el señor Miguel Caradeux Sotomayor, sobre "Dignificación de la mujer en el trabajo" tema que ha despertado justo interés.

Intercaladamente, con la disertación, se realizarán variedades artísticas a cargo del Conjunto Olivares, el cual ha confeccionado un buen programa.

## ASAMBLEAS Y CITACIONES

**Sociedad de Socorros Mutuos Melchor Concha y Toro.**— Junta general extraordinaria, hoy, a las 21.30 horas, en su local. Tabla: reforma de estatutos, elección de dos directores y compra de otro billar.

**Asociación Sindical de Empleados de Chile.— Consejo Provincial**— Hoy, a las 19.30 horas, amplia asamblea de delegados de todos los organismos adheridos a la Asech, con invitación a los dirigentes y delegados de organismos de la Anlep, para abordar, con la urgencia que el caso requiere, la petición de ampliación del plazo para los desahucios de los empleados particulares (Art. 15 de la Ley N.o 6,020). La reunión tendrá lugar en Santo Domingo 1081.

**Círculo de Aficionados Gómez-Martín.**—Invita a su seno a los aficionados artísticos de ambos sexos que deseen ingresar. Pueden hacerlo dirigiéndose al director, señor José Gómez, Escanilla 355 o al presidente, señor Félix González, Escanilla 345, personalmente o por correspondencia.

**Sindicato Profesional de Comerciantes en Ropa.**—Junta general hoy, a las 20 horas, en San Diego 1370. Se dará cuenta del oficio al señor Ministro del Trabajo.

**Sección Luis A. Soto de la Federación de Suboficiales Retirados.**— Sesión de directorio hoy, a las 18.30 horas. Las inscripciones para la celebración del aniversario se cierran hoy, a las 20 horas.

**Sindicato Profesional de Zapateros.**— Asamblea para el domingo 6, a las 10 horas, en Puente 682, con invitación al personal de tiendas del Centro, e incluso de la casa Fratino.

**Conjunto Artístico Carlos Gardel.**— Presentó en muy buenas condiciones la obra teatral "El pecado de los padres". Para el próximo lunes anuncia la interpretación de la obra "Vidas hambrientas", original del señor Frutos Llorente, en San Fco. 668.

**Cooperativa Carrera.**—Asamblea extraordinaria el domingo 6, a las 9.30 horas, para tratar reforma de estatutos.

**Sindicato Prof. de Empleados de Almacenes Económicos.**— Asamblea general hoy, a las 21.30 horas, en Santo Domingo 1081.

**Instituto Nac. de Cooperación Obrera.**— Junta general hoy, a las 19 horas, en San Diego 271.

Acetilparaomidosalol — M. R.

**AVISO**

**Propuestas Públicas**

Se postergan las propuestas para la terminación del Teatro Municipal de San Bernardo, hasta el 22 de junio.

Los nuevos antecedentes se entregarán a partir desde el 8 del presente.

**DIRECCION GENERAL DE OBRAS PUBLICAS**

**Departamento de Arquitectura**

Solicítanse propuestas públicas para la ejecución de diversos trabajos en la ESCUELA DE ARTES Y OFICIOS DE SANTIAGO.

Bases y antecedentes en el Archivo Técnico del Departamento de 15 1|2 a 17 1|2 horas.

Santiago, 31 de Mayo de 1937.

EL DIRECTOR DEL DEPARTAMENTO.

**MUNICIPALIDAD DE SAN JOSE DE MAIPO**

**PROPUESTAS PUBLICAS**

Pídense propuestas públicas totales o parciales para implantación del alumbrado público con planta generadora, ya sea hidroeléctrica, termoeléctrica o a petróleo, para las poblaciones que a continuación se indican:

EL CANELO.—Extensión: 3 kilómetros; número aproximado de luces públicas: 30; número aproximado de casas habitación: 20.

EL MELOCOTON.—Extensión: 4½ kilómetros; número aproximado de luces públicas: 45; número aproximado de casas habitación: 60.

SAN ALFONSO.—Extensión: 3 kilómetros; número aproximado de luces públicas: 30; número aproximado de casas habitación: 60.

SAN GABRIEL.—Extensión: 3 kilómetros; número aproximado de luces públicas: 30; número aproximado de casas habita-

Bases y antecedentes: en la Secretaría Municipal. Las propuestas se abrirán en la Sala de la Alcaldía, el día 12 de junio próximo, a las 11 horas. EL SECRETARIO.

**DIRECCION GENERAL DE OBRAS PUBLICAS**

**DEPARTAMENTO DE RIEGO**

Solicítanse propuestas públicas para la ejecución del Canal Cerrillos Pobres, derivado del Tranque Recoleta, Ovalle, las cuales se abrirán en la Sala del Director del Departamento de Riego, el Jueves 1.o de julio de 1937, a las 15 horas.

Bases y antecedentes en la Secretaría del Departamento de Riego de 14 1|2 a 16 diariamente y Sábados de 10 a 12.

Es condición previa para optar a la propuesta, estar inscrito en el Registro de Contratistas del Departamento de Riego, en las Categorías 1.a o 2.a, con quince días de anticipación a la fecha de la propuesta.

EL DIRECTOR DEL DEPARTAMENTO DE RIEGO.

**DIRECCION GENERAL DE OBRAS PUBLICAS**

Departamento de Caminos

Secretaría

**PETICION PROPUESTAS PUBLICAS**

De orden de la Dirección General de Obras Públicas,

PIDENSE PROPUESTAS PUBLICAS para la construcción del Puente "POCURO" en Rinconada, en el camino de Santiago a San Felipe, las que se abrirán el martes 15 de junio próximo, a las 3 P. M. en la Sala de Despacho del Director del Departamento de Caminos.

Bases, presupuestos y demás antecedentes pueden los interesados consultarlos diariamente en la Sección "Puentes" del mismo Departamento.

Santiago, Mayo 24 de 1937.

EL DIRECTOR DEL DEPARTAMENTO DE CAMINOS.


# INDUSTRIAS Y COMERCIO

## CIERRE OFICIAL DE LOS VALORES COTIZADOS AYER EN EL MERCADO BURSATIL

**BONOS**

Obras Públicas, 80 c.
Deuda Interna, 80 c.
Garantía, 77 1|4 c.
Caja 6-3|4, 86 3|4 c.
Hip., 6-1, 87 v.
Hip., 7-1, 86 1|2 c.
Hip., 8-1, 97 t.
Valp., 6-1, 85 tv.
Debentures, 64 1|2 rc.
B. Eléctricos, 71 1|2 c.

**BANCOS**

Central, 1270 c.
Chile, 292 v.
Español, 156 c.
Edwards, 121 c.
Hipotecario, 268 t.
Italiano 8 vc.
Nacional, 2 v.
Osorno, 169 v.
Talca, 123 c.

**MINERAS**

Amigos, 4 7|8 c.
Andacollo, 7 vm.
Carahue, 4 1|2 t.
Carlota, 47 1|4 tc.
Carmen, 2 1|4 t.
Cerro Grande, 33 rp.
Condoriaco, 6 vm.
Chañaral, 64 vp.
Disputada, 74 1|4 cp.
Galleguillos, 5 3|4 v.
Higuera, 0.80 c.
Lebu, 1 1|2 c.
Lota, 36 1|2 cp.
Marga Marga, 9 7|8 tp.
Monserrat, 31 1|2 cp.
Minervas, 3 c.
Merceditas, 20 vc.
Ocuri, 42 cm.
Onix, 2 1|2 t.
Oploca, 162 tp.
Oruro, 153 tc.
Pargas, 7 1|2 c.
Punitaqui, 26 1|2 cc.
Schwager, 61 1|2 cp.
Tocopilla, 143 cp.
Vacas, 0.50 t.

**PETROLERA**

Copec, 10 3|4 tc.

**GANADERAS**

Laguna Blanca, 365 cm.
Rupanco, 46 vc.
Tierra del Fuego, 366 vc.

**INDUSTRIALES**

Austral, 10 1|2 vc.
Alcoholes, 23 vc.
Cerveza, 109 vc.
C. Industrial, 118 vc.
Club Hípico, 17.500 v.
Cristales, 28 vc.
Dropa, 102 tmv.
Electr. Ind., 54 1|2 cc.
Gas Santiago, 87 v.
Gas Valparaíso, 73 tv.
Lozas Penco, 27 tc.
La Rural, 87 c.
Papeles y Cartones, 59 3|4 tc
Paños Tomé, 39 cc.
Paños Concepción, 38 1|2 tc.
Paños El Morro, 22 1|2 c.
Pizarreño, 36 1|2 vc.
Punta de Lobos, 71 tc.
Renta Urbana, 200 c.
Refinería de Viña, 112 cc.
Tabacos, 149 c.
Tattersall, 230 v.
Tej. Salto, 43 1|2 vc.
Vapores, 22 3|4 tm.
Volcán, 147 vc.
Uniformes, 73 1|2 vc.

## Cambios fijados por el Bco. Central

**2 DE JUNIO DE 1937**

| | Valor m. cte. | Camb. Comp. |
|---|---|---|
| Dólar | 19.37 | |
| Libra | 94.96 | |
| Franco Fr. | 0.859 | 1.160 |
| Fr. suizo | 4.422 | 5.970 |
| Lira | 1.02 | 1.377 |
| Belga | 3.265 | 4.408 |
| C. sueca | 4.924 | |
| Cor. chec. | 0.676 | 0.912 |
| C. danesa | 4.263 | 5.750 |
| Florín hol. | 10.65 | 14.378 |
| Sch. austr. | 3.932 | 4.905 |
| Oro chileno | 400.— | |

**COTIZACION DE METALES CORRESPONDIENTE A AYER**

Estaño: contado £ 255.5.0; subió: 5.15.0. Plazo: £ 254.5.0; subió: 6 0.0.

Cobre Standard: contado £ 61. 5.0; subió: 1.5.0. Plazo: £ 59.12. 6; subió: 1.5.0.

C. Electrolítico: contado £ 64. 0.0; no varió. Plazo: £ 66.0.0; subió: 1.0.0.

Plata: d. 20.31; subió: 0.06.

## TRANSACCIONES SOBRE PROPIEDADES

Don Uldarico Espina, compró a la Caja de Ret. y Mont. de las F. de Def. Nac., la propiedad en J. M. Barí 2164, en $ 27,130.

Don Alberto Jara R., compró a la Caja de Ret. y Mont. de las F. de Def. Nac., la propiedad en Avda. Marina 1250, en $ 32,520.

Don Alfredo A. Gunod, compró a doña Berta Chayre, la propiedad, Los Guindos, en $ 80.000.

Doña Sofía Contreras de B., compró a don Enrique Vicuña P., la propiedad en Bolívar 2923, en 38,000 pesos.

Don Abel Gálvez, compró a la Caja de Ret. y Mont. de las F. de Def. Nac., la propiedad en J. M. Barí 2120, en $ 32.280.

Banco de Chile compró a la Soc. de Rentas Matías Cousiño, la propiedad en Moneda en $ 1.547,936.25.

Don Rubén Cáceres, compró a doña Elena Martel L., la propiedad en Almirante Hurtado 2022, en $ 26,000.

Don Aníbal Navarro, compró a don Ignacio Domínguez, la propiedad en Lord Cochrane 974-978, en $ 73,000.

Doña Mercedes Martínez, compró a don Julio Crovetto y otra la propiedad en Carmen 1324, en $ 50,000.

Don Salomón Perlonch, compró a don Celso Maggi P., la propiedad en Almirante Grau, en $ 39.000.

Doña Teresa Margenats, compró a doña Julieta Gerad y otros, la propiedad en Vicuña Mackenna 1466, en 370,000 pesos.


**ARMADA NACIONAL**

PROPUESTA PUBLICA N.o 16.

Apertura: El miércoles 16 de junio, a las 16 horas.

Llámase la atención hacia el Aviso que publica el DIARIO OFICIAL pidiendo Propuestas Públicas por diversos artículos de consumos, repuestos, sanitarios y géneros puestos en los ARSENALES DE MARINA DE VALPARAISO.

Valparaíso, junio 1.o de 1937.

EL DIRECTOR DE ABASTECIMIENTOS DE LA ARMADA.

## MEMORANDUM DE "LA NACION"

**JUNIO**

**JUEVES**

**3**

**SANTOS DE HOY**
**ISAAC, CLAUDIO, PAULA Y CLOTILDE**

Santos de mañana:

El Sagrado Corazón de Jesús, Rudilo, Alejandro y Francisco Caracciolo.

### DEFUNCIONES

Carlos Vergara Machuca, 21 años; Víctor González Quezada, 21; Antonia Valdés Ramírez, 88; Amelia Riquelme Labanderas, 65; Manuel Labra Gijón, 47; Marcial Rojas Opaltes, 71; Ramón Sazo Miranda, 60; Juan B Arias Armijo, 31; María Reineros Pieper, 35; Waldo Tobar Garrido, 28; María Araya Ramírez, 69; Mercedes Rivera Fernández, 80; Alfredo Miranda Soto, 52; Bernardo Urrutia Ulariaga, 31; Alberto Cantillana Cantillana, 61; Ana Araya Donoso, 45; Artaza de Ugarte Eladio, 82; Alberto Vicuña Vicuña, 76; Manuel Pérez Pérez, 85; Marta Zepeda Palazuelos, 21; Mercedes Pérez Avila, 56; Jorge Fuenzalida Núñez, 19; Mercedes Bustos Lareos, 70; Manuel Alarcón Arriagada, 45; José Matamala Rebolledo, 20; Jesús González Vaquero, 59; Armando Aguirre Peralta, 24; Guillermo Palma Reyes, 47; Pedro Aracena Loyola, 39; Blanca Contreras Cádiz, 31; Francisco Guajardo Valenzuela, 55; Javier Ortiz Correa, 46; Elena Cisterna de Zavala, 63; Francisca Capurro Capurro, 65; Mercedes Soto de San Martín, 80; Adrián Vásquez Muñoz, 48; Teófilo Cayla Bex, 56; Rosa Barahona Díaz, 38; y doce menores de un año.

### BOLETIN METEOROLOGICO

**BOLETIN METEOROLOGICO**

"Las condiciones de buen tiempo se mantuvieron desde Talcahuano al Norte, se registraron nublados parciales y heladas en el interior.

La depresión provocó tiempo inestable en el resto del país, se observó lluvias y vientos fuertes del norte entre Puerto Montt e Isla Guafo y temporal del oeste en Evangelista.

Hay tendencia a que se alteren las condiciones atmosféricas en la región central.

**PREVISION**

Arica a Coquimbo: Bueno. Nublados o neblinas locales en la mañana. Vientos moderados del norte y NW. Nubes bajas. Visibilidad moderada.

Valparaíso a Maule: Variable, nuboso. Tendencia a neblinas o lloviznas locales. Nubes bajas. Vientos débiles y variables. Visibilidad en general escasa.

Cordillera (Central): Variable. Tendencia a perturbación en las 24 horas.

Nuble a Chiloé: Variable. Neblinas o lloviznas en el norte de la zona. Lluvias y vientos del norte de Cautín al sur. Nubes bajas. Visibilidad en general mala.

Guafo a Evangelistas: Mal tiempo, lluvias y chubascos. Vientos fuertes del NW. Nubes bajas. Visibilidad mala.

Magallanes: Variable, nuboso. Posibles precipitaciones ligeras. Vientos del NW. Visibilidad regular.

(A las 20 horas del miércoles 2 de junio).

**INFORMACIONES DE SANTIAGO**

Temperatura del aire: Mínima: 2.0° C. Máxima: 20.5° C.

Sol: Sale a las 7 horas 41 minutos. Puesta a las 17 horas 41 minutos.

Luna: Sale a las 1 hora 40 minutos. Puesta a las 13 horas 39 minutos.

Fase: Luna nueva el día 8 de junio.

MINISTERIO DE DEFENSA NACIONAL

Oficina Meteorológica de Chile

## El Mercado de Valores

### El movimiento fué variado en acciones. — En bonos se hicieron 935,500 nominales. — El mercado cerró de alza

**Más variado que importante fué el movimiento del mercado durante el día de ayer.**

**Se negoció en 41 distintos títulos de sociedades, repartidos en Bancos, Mineros, Seguros, Industriales, Ganaderas y Petróleos.**

**Entre los conformes anotados sobresalen: Chañaral, Minervas, Potasas, Marga Marga, Disputadas, Condoriacos, Onix, Vacas, Fuegos, Loza de Penco y Paños El Morro.**

**En Bonos se vendieron 935,500 nominales.**

**Los precios mejoraron las cotizaciones anteriores, cerrando firme y de alza.**

### OPERACIONES EFECTUADAS AYER

**1.a rueda**

66000 Caja 6-3|4, 86 3|4; 18000 Hipt. 6-1, 87; 90000 Hipt. Valp. 6-1, 85 1|4; 4000 Garantía 7-1, 77 1|4; 440000 Deuda Int. 7-1, O. D. 80 1|4; 72000 Deuda Int. 7-1, 80 1|4; 1000 Deuda Int. 7-1, Myo. 15, 80 1|2; 372 Cartones, 60; 5 Gas Stgo. O. D. 87; 30 Gas Stgo. 87; 5 Fósforos, 50; 100 Fósforos, 52; 200 Lozas Penco N. E. O. D. 25; 600 Lozas Penco, O. D. 27; 200 Lozas Penco, 27; 700 Tej. Salto, 43 1|2; 300 Ref. Viña, 112; 600 Lota, 35 1|2; 300 Lota, Jun. 10, 36 1|2 700 Amigos, 4 3|4; 1000 Carmen, 2 1|4; 3000 Minervas, 3; 1000 Higueras 0.80; 1500 Lebu, 1 1|2; 3200 Potasa, 4; 500 Potasa, 4 1|8; 100 Punitaqui, 26 3|4; 500 Andacollo, Jun. 10, O. D. 7; 200 Andacollo, Jun. 10, 7; 1000 Marga Marga, Jun. 10, 9 3|4; 500 Marga Marga, Jun. 24, 9 7|8; 800 Disputadas, Jun. 24, 75; 100 Oploca, Jun. 10, 161; 100 Oploca, Jun. 10, 162; 100 Oploca, 162; 100 Condoriaco, Jun. 10, 6; 40 Ocuri, Jun. 10, 42; 100 Fuegos, Jun. 10, 366.

**Fuera de rueda hasta las 12 horas**

**2.a rueda**

50000 D. Interna 7-1, 80 1|4; 100 Bco. Hipot. 268; 1000 Potasa, 4 1|4; 400 Disputadas, Px. 75; 100 Chañaral, M. 63; 100 Chañaral, Px. 63 1|4; 500 Tocopilla, M. 143; 100 Tocopilla, Px. 143 1|2; 200 Oploca, Px. 162; 200 Oruros, Px. 153.

**2.a rueda**

17500 Hipt. 6-1, 87; 25000 Hipt 8-1, 97; 6 Cartones, 60; 40 Gas Stgo. 87; 200 Fuegos, O. D. 366; 700 Fuegos, 366; 39 Elect. Ind. 54; 100 P. Concepción, 36 1|2; 200 Carlota, 47 1|4; 900 Punitaqui, 26 1|2; 200 Punitaqui, O. D. 26 1|2 100 Pta. de Lobos, 71; 100 Copec, 10 3|4; 1000 Onix, 2 1|2; 4800 Minervas, 3; 400 Pargas, 7; 1000 Condoriaco, Jun. 24, 6; 88 Espinos, Remate, 0.50; 32 Toldo, Remate, 0.50; 18 Tarapacá, Remate, 5 1|4; 2400 Vacas, Remate, 0.50; 2100 Taltal, Remate, 5; 7 Paños Tomé, Remate, 36; 2250 Paposo, Remate, 14 3|4; 30 Punitaqui, Remate, 24 3|4; 46 Renta Urbana, Remate, 199 7|8; 13 Oploca, Remate, 157; 15 Condoriaco, Remate, 4; 4 Tattersall, Remate, 222 3|4; 75 Austral, Remate, 17 1|4; 67 Cristales, Remate, 26.

**Fuera de rueda hasta las 16.30 horas**

3000 Deuda Int. 80 1|4; 200 Penco, 27; 1500 Condoriaco, 6 24; 100 Copec, 10 3|4 24; 900 Chañaral, 63 1|4 24; 200 Chañaral, 63 1|4 10; 1000 Marga, 9 7|8 10; 1000 Marga, 9 7|8 24.

**3.a rueda**

10000 Caja 6-3|4, 86 3|4; 5000 Caja 6-3|4, Dic. 87; 3000 Hipt. 8-1, 87; 131000 Deuda Int. 80; 60 Seg. Nacional, 1220; 200 Cons. Vida, 59; 300 Cons. Gbe, 50 1|2; 4 Bco. Central, 1270; 36 Gas, 87; 1000 El Morro, 22 1|2; 300 Carahue, 4 1|2; 70 Viña, 112 1|2; 20 Cartones, 60; 500 Cartones, O. D. 59 3|4; 100 Cartones, 59 3|4; 1000 Onix 2 1|2; 400 Cerro, Px. 33; 300 Tocopilla, 143 1|2; 1000 Disputadas, Px. 74 1|4; 200 Vapores, M. 22 3|4; 200 Vapores, 22 3|4; 100 Elect. Ind. 54 1|2; 1400 Chañaral, M. 63 1|2; 1500 Chañaral, Px. 64; 1000 Chañaral, M. 63 3|4; 500 Chañaral, M. 64; 500 Chañaral, Px. 64.

### OPERACIONES EN VALPARAISO

**1.a rueda**

10000 Municipalidad Quilpué 80; 200 Bco. Italiano, Jun. 24, 85 1|2; 50 Bco. Italiano, 86; 1... Ast. Habas, 119; 150 Cons. Gle 51; 100 Marga Marga, Jun. 10, 1...; 900 Marga Marga, Jun. 24, 10 1...; 3000 Andacollo, Jun. 24, 7; 1... Pta. de Lobos, Jun. 24, 71; 1... Oruro, Jun. 10, 153; 200 Bco. Italiano, Jun. 24, 85 1|2; 200 Vapores, Jun. 10, 22 3|4; 300 Ref. Viña, Jun. 24, 112 1|2.

**2.a rueda**

50000 Hipt. Valp. 6-1, 85; ... Gente Gde. 182; 100 Cerveza 106 1|2; 391 Gas Valp. 73; 1... Ref. Viña, Jun. 10, 112; 100 Disputadas, Jun. 10, 102; 200 Oruro, Jun. 24, 153; 100 Tocopilla, Jun. 2... 143 1|2.

### FLUCTUACIONES

De 37 títulos subieron 23 y bajaron 14

**SUBIERON**

**Bonos**

Hipotecario 6-1, de 86 3|4 a 8...

**Bancos**

Edwards, 120 a 121.
Español Chile, 155 a 156.
Italiano, 82 a 84.
Talca, 121 a 123.
Curicó, 121 a 144.

**Mineras**

Chañaral, 62 3|4 a 64.
Lota, 36 3|8 a 36 1|2.
Marga Marga, 9 3|4 a 9 7|8.
Minervas, 2 3|4 a 3.
Monserrat, 31 a 31 1|2.
Ocuri, 41 1|2 a 42.
Oplocas, 159 a 162.
Oruros, 152 1|2 a 153.
Pargas, 7 a 7 1|2.
Potasa, 4 a 4 3|8.
Schwager, 60 a 61 1|2.
Tocopillas, 142 a 143.

**Ganaderas**

Fuegos, 365 a 366.

**Industriales**

As. Habas, 115 a 119.
Electr. Ind., 54 a 54 1|2.
Gas Valp., 70 1|2 a 73.
P. de Lobos, 70 1|2 a 71.

**BAJARON**

**Bonos**

Deuda Int. 7-1, de 80 1|2 a 80.
Hip. Valp. 6-1, de 85 1|4 a 8...

**Mineras**

Carahue, 5 a 4 1|2.
Carmen, 2 3|8 a 2 1|4.
Carlota, 48 a 47 1|4.
Onix, 2 3|4 a 2 1|2.
Punitaqui, 26 3|4 a 26 1|2.
Vacas, 0.60 a 0.50.

**Industriales**

Cervezas, 109 1|2 a 109.
Dropas, 105 a 102.
Pap. y Cart., 60 a 59 3|4.
Ref. Viña, 112 1|2 a 112.

**Seguros**

Chil. Cons. Vida, 65 a 59.
La Nacional, 1,225 a 1,220.

## Matadero Municipal

**ENCIERRA DE AYER**

**Ganado mayor**

| | |
|---|---|
| Bueyes | 57 |
| Novillos | 71 |
| Vacas | 288 |
| Vivos | 49 |
| Vara | 94 |
| TOTAL | 584 |

**Ganado menor**

| | |
|---|---|
| Terneros | 163 |
| Corderos | 1435 |
| Cerdos | 834 |
| Caballos | 70 |
| TOTAL | 2502 |

**PRECIOS DE LAS CARNES POR KILO**

| | |
|---|---|
| Buey, 1.a clase | 2.70 a 2.80 |
| Id. 2.a clase | 2.50 a 2.60 |
| Id. 3.a clase | 2.20 a 2.30 |
| Novillo, 1.a clase | 2.90 a 3.00 |
| Id. 2.a clase | 2.70 a 2.80 |
| Id. 3.a clase | 2.40 a 2.50 |
| Vaca, 1.a clase | 2.80 a 2.90 |
| Id. 2.a clase | 2.60 a 2.70 |
| Id. 3.a clase | 2.40 a 2.50 |
| Ternero, 1.a clase | 2.60 a 2.70 |
| Id. 2.a clase | 2.30 a 2.40 |
| Cordero, 1.a clase | 3.00 a 3.20 |
| Id. 2.a clase | 2.50 a 2.60 |
| Id. 3.a clase | 2.20 a 2.40 |
| Oveja, 1.a clase | 2.30 a 2.40 |
| Id. 2.a clase | 2.10 a 2.20 |
| Id. 3.a clase | 1.90 a 2.00 |
| Cerdo, 1.a clase | 3.60 a 4.00 |
| Id. 2.a clase | 3.20 a 3.60 |
| Id. 3.a clase | 3.00 a 3.40 |
| Grasa en rama, 1.a clase | 3.70 a 3... |
| Sebo de ovejuno | 2.30 a 2... |
| Cuero de buey | a 5... |
| Cuero de novillo | 5.40 a 5... |
| Cuero de vaca | 5.40 a 5... |
| Cuero de ovejuno, de 254 a 3... docena. | |


**COMPAÑIA ORERA NUEVA ALASKA**

**CIERRE DEL REGISTRO**

Se avisa a los señores accionistas que por acuerdo del Directorio de fecha 31 de mayo se cerrará el registro de acciones desde el 7 al 12 de junio, inclusive, con el objeto de hacer la lista de accionistas que tendrán derecho a la subscripción de acciones de la emisión acordada por la junta extraordinaria de accionistas celebrada el 25 de mayo pasado.

Santiago, 1.o de junio de 1937.

EL PRESIDENTE.

**Y SIN EMBARGO...**

**TIENEN LA MISMA EDAD...**

pero el uno ha cuidado de su cabellera, mientras que el otro la ha descuidado por completo. ¡Y tan sencillo como resulta cuidarla! Basta con que, cada mañana, termine su aseo personal con una fricción de PETRÓLEO HAHN, que para la caída de los cabellos y destruye la caspa. Es el producto perfecto para el cuidado diario del cuero cabelludo, al que limpia de manera perfecta sin ponerlo grasiento ni desecarlo.

**PETRÓLEO HAHN**

De venta en todas partes. $ 25 el frasco. ... F. Vibert S. A. ...

AÑO XXI N.o 7,129

# LA NACION

(EMPRESA PERIODISTICA "LA NACION", S. A.)

Fundado el 14 de Enero de 1917

PRECIO EN TODO EL PAIS: 40 CENTAVOS — SANTIAGO DE CHILE, JUEVES 3 DE JUNIO DE 1937 — AGUSTINAS 1269 — CASILLA 81-D

## FRANCISCO DIAZ M.

Santiago, 2 de junio de 1937

### TRIGOS

Trigo florence, los 100 kilos, sin saco, en Providencia, listo, a $ 115 a 116.

Trigo blanco del centro, los 100 kilos sin saco, en Providencia, listo, $ 113 a 114.

Trigo colorado del centro, los 100 kilos sin saco en Providencia, listo, $ 111 a 112.

Trigo blanco del Sur, los 100 kilos sin saco, en Frontera, listo, de $ 102 a 103.

Trigo colorado del Sur, los 100 kilos sin saco, en Frontera, listo, de $ 100 a 101.

Trigo candeal fino, los 100 kilos, sin saco, en Providencia, con 15 o|o listo, $ 117 a 118.

Trigo candeal cte., los 100 kilos, con saco, en Providencia, con 30|40 o|o, listo, $ 112 a 113.

### CEBADAS

Cebada Inglesa o Alemana, los 100 kilos, con saco base Puerto, lista, $ 105 a 110.

Cebada del país, clase cervecera, los 100 kilos con saco, base Puerto, lista, a $ 94 a 95.

Cebada del país, clase exportación, los 100 kilos con saco, base Puerto, lista, $ 90 a 92.

Cebada del país, clase forrajera, los 100 kilos, con saco, base Puerto, lista, $ 85 a 88.

### HARINAS

Harina Integral. Precio fijado por la Intendencia de Santiago, $ 72.50.

### FREJOLES

Frejoles Arroz, los 100 kilos, con saco, base Puerto, cosecha, $ 155.

Frejoles Araucanos, los 100 kilos, con saco, base Puerto, cosecha, $ 180.

Frejoles Bayos grandes, los 100 kilos, con saco, base Puerto, cosecha, $ 190.

Frejoles Bayos, regulares, los 100 kilos, con saco, base Puerto, cosecha, $ 165.

Frejoles Burritos, los 100 kilos, con saco, base Puerto, cosecha, $ 188.

Frejoles Caballeros, los 100 kilos, con saco, base Puerto, cosecha, $ 170.

Frejoles Cristales, los 100 kilos, con saco, base Puerto, cosecha, $ 160.

Frejoles Coscorrones, los 100 kilos, con saco, base Puerto, cosecha, $ 190.

Frejoles Frutillas, los 100 kilos, con saco, base Puerto, cosecha, $ 180.

Frejoles Milagros, los 100 kilos, con saco, base Puerto, cosecha, $ 150.

Frejoles Pallares, los 100 kilos, con saco, base Puerto, cosecha, $ 215.

Frejoles Triguitos, los 100 kilos, con saco, base Puerto, cosecha, $ 150.

Frejoles Red Kidney, los 100 kilos, con saco, base Puerto, cosecha, $ 215.

Frejoles Rex Mexican, los 100 kilos, con saco, base Puerto, cosecha, $ 165.

### SEMILLAS

Semilla de alfalfa chilena, los 100 kilos, con saco, Bodega en Santiago, $ 550 a 650.

Semilla de alfalfa peruana, los 100 kilos, con saco, Bodega en Santiago, $ 720 a 740.

Semilla alpiste, los 100 kilos, con saco, base Puerto, $ 220 a 230.

Semilla de arvejilla, los 100 kilos con saco, base Puerto, $ 42.

Semilla de curagüilla, los 100 kilos con saco, base Puerto, $ 50.

Semilla de cáñamo, los 100 kilos con saco, base Puerto, $ 175 a $ 180.

Semilla de linaza, los 100 kilos con saco, base Puerto, $ 195 a 197.

Semilla de trébol rosado, los 46 kilos con saco, semilla procedencia, $ 270 a 275.

Semilla de trébol tipo exportación, los 46 kilos con saco, base Puerto, $ 280.

Semillón corahilas de los Canales, lista San Antonio, el saco, $ 48.

### VARIOS

Afrecho, los 100 kilos, con saco, en Santiago o Puerto, $ 45.

Afrechillo, los 100 kilos, con saco, en Santiago o Puerto, $ 34.

Avena blanca los 100 kilos, con saco, en Alameda, Stormking o Sueca, $ 75.

Avena negra, los 100 kilos, con saco, en Alameda, $ 75.

Avena rubia revuelta, los 100 kilos, con saco, a bordo Talcahuano, $ 67.

Avena Stormking, los 100 kilos, con saco, a $ 75.

Arvejas Petit Pois verdes, los 100 kilos con saco en Puerto, $ 95.

Arvejas blancas, los 100 kilos, con saco, base Puerto, $ 95.

Carbón de espino el saco, según clase, en Alameda, $ 55.

Carbón blanco, el saco, según clase, en Alameda, $ 48.

Cera, los 100 kilos, base Puerto, $ 1700.

Fibra de cáñamo los 46 kilos, base Puerto, $ 180.

Garbanzos chicos, según clase, base Puerto, 70 o 80 gramos por onza, $ 200 a 210.

Garbanzos regulares, según clase, base Puerto, 66 a 68 gramos por onza, $ 225 a 230.

Garbanzos grandes, según clase, base Puerto, 48 a 50 gramos por onza, $ 240 a 250.

Lana, trasquila octubre, 46 kilos, enfardada en estaciones, $ 600.

Lana, trasquila octubre los 46 kilos, ensacada en estaciones, $ 590.

Lentejas corrientes, los 100 kilos, con saco base Puerto, $ 190 a 195.

Lentejones 6 m., los 100 kilos, con saco, base Puerto, $ 215 a 220.

Lentejones 7 m., los 100 kilos, con saco, base Puerto, $ 240 a 245.

Mantequilla, los 46 kilos, según clase en Alameda, $ 740.

Maíz amarillo, los 100 kilos, con saco, en Alameda, $ 74.

Maíz colorado, los 100 kilos, con saco, en Alameda, $ 73.

Miel blanca, los 46 kilos, base Puerto, $ 110.

Miel rubia, los 46 kilos, base Puerto, $ 108.

Nueces, los 100 kilos, con saco, en Alameda, Tolerancia 10 o|o malas, $ 360.

Pasto, 1.er corte, los 100 kilos, según clase, base Puerto, $ 22 a 23.

Pasto, 2.o corte, los 100 kilos, según clase, base Alameda, $ 25 a 62.

Papas amarillas, los 80 kilos, con saco base Alameda, Comisariato, $ 33.60.

Quesos, los 46 kilos, según clase, en Alameda, $ 370.

Quillay, los 46 kilos, según clase en puerto, $ 76.

### REMATES de HOY

Menaje de casa, rico piano 1/4 cola "Duysen" en Merced 280, ante el Martillero de Hacienda señor Ramón Eyzaguirre, a las 14.30 horas.

Almacén Eléctrico, motores y repuestos para autos, en Chacabuco 48-C, ante el Martillero de Hacienda señor Alberto Patiño M., a las 14 1|2 horas.

Menaje de casa, cristalería Val St. Lambert, tapices persas, etc., en Sazié 1736, ante los Martilleros de Hacienda señores Carlos y Roberto Rivas, a las 14.30 horas.

Discos bailables y clásicos, todos escogidos, en Miraflores 1287, ante los Martilleros de Hacienda señores Carlos y Roberto Rivas, a las 14.30 horas.

Rico menaje de casa, muebles franceses, obras de arte, cuadros, etc., en Central 56, 3.er piso, Dpto. 36, ante el Martillero de Hacienda señor Fernando Eyzaguirre, a las 14 y media horas.

### REMATES DE PRENDAS DE PLAZO VENCIDO

El Nuevo Tigre, San Pablo 2045, a las 9.30 horas.

La Protectora, Rosas 1777, a las 10.30 horas.

La Chilena, Castro 506, a las 15 horas.

La San Francisco, Castro 507, a las 16 horas.


# REMATE

**Propiedad apropiada para Industria.**

Calle Esperanza N.o 1242 de esta ciudad

**HOY 3 DE JUNIO**, ante el notario don Luis Azócar Alvarez, Morandé 283, se rematará, a las 17 horas, esta espléndida propiedad para industria.

EDIFICIO.— Antiguo compuesto de 15 piezas.

SUPERFICIE.— 1,392 metros cuadrados, más o menos.

**PRECIO.—Mínimum: $ 40,000.—**

que se pagará: a) reconociendo deuda Caja de Crédito Hipotecario, primitiva de $ 5,000, reducida a $ 2,849.70; b) con $ 25,000 al contado, y c) saldo mitad a seis meses y mitad a un año, al interés del 7 o|o anual, garantizado con hipoteca de la misma propiedad.

**Avalúo fiscal: $ 62,000.—**

TITULOS Y ANTECEDENTES.— Estudio abogado Manuel Ferrada Urzúa. Bandera 140 (al fondo), 4.o piso. Boleta garantía por el 10 o|o mínimum.

**Luis Azócar Alvarez, Notario.**



INSPECCION DE CASAS DE PRESTAMOS

**Remate de Prendas de Plazo Vencido**

HOY JUEVES 3 DE JUNIO

| HORA | AGENCIA DIRECCION | NUMEROS | |
|---|---|---|---|
| 9.30 | EL NUEVO TIGRE, calle San Pablo N.o 2045.. .. .. .. | 37522-39305 | 45263-45981 |
| 10.30 | LA PROTECTORA, calle Rosas N.o 1777.. .. .. .. | 1218- 3460 | 18064-18414 |
| 15.00 | LA CHILENA, calle Castro N.o 506.. .. .. .. .. | 28093-29472 | |
| 16.00 | LA SAN FRANCISCO, calle Castro N.o 507.. .. .. .. | 39093-41411 P | |
| | MAÑANA VIERNES 4 DE JUNIO | | |
| 9.30 | LA AFRICANA, calle San Diego N.o 804 .. .. .. | 30873-32630 P | 21258-21308 |
| 10.30 | LA FAVORITA, calle San Diego N.o 702 .. .. .. .. | 69899-72024 | 95619-96188 |
| 15.00 | LA NACIONAL, Diez de Julio N.o 41.. .. .. .. .. | 35542-36673 | 30648-31501 |
| 16.00 | LA SAN MARTIN, Av. Portugal N.o 701.. .. .. .. .. | 76225-78807 | 88264-89601 P |

HAY: Mantas de castilla, abrigos, zapatos, loza, cuchillería, alhajas, máquinas de coser, espejos, etc.

Las prendas estarán a la vista dos horas antes del remate.

PAGO AL CONTADO — EL INSPECTOR


## Informaciones comerciales e industriales del exterior

(DE THE UNITED PRESS ASSOCIATIONS Y DE NUESTROS CORRESPONSALES EN EL EXTRANJERO)

### ACCIONES Y BONOS

NUEVA YORK, 2 —(U. P).— Los valores que se mencionan a continuación se cotizaron a los siguientes precios:

Allied Chemical, 230.
American Can, 98.87.
American Foreign Power, 7.62.
American Metals, 50.
American Radiator, 21.25.
American Smelting, 88.75.
American Tel. y Tel., 166.
American Tobacco, 78.25.
American Woolen, 8.75.
Anaconda Copper, 53.75.
Andes Copper, no se cotizó.
Armour Delaware Pref., 108.75.
Armour III (A), 10.87.
Armour III. (Prior P), 93.12.
Bendix Aviation, 20.12.
Bethlehem Steel, 84.
Canadian Pacific, 13.37.
Case Threshing Machine, no se cotizó.
Cerro Pasco Copper, 65.50.
Chile Copper, no se cotizó.
Chrysler Motors, 111.
Columbia Gas, 11.50.
Consolidated Edison, 35.50.
Continental Can, 54.75.
Cuban American Sugar, 8.62.
Du Pont de Nemours, 155 87.
Eastman Kodak, 170.
Electric Power y Light, 16.37.
General Electric, 52.87.
General Food, 39.87.
General Motors, 54.75.
Gillete, 15.62.
Goodyear Rubber, 37.75.
Hudson Motors, 16.25.
International Busines Machines 150.
International Harvester, 10737.
International Nickel, 60.
International Tel. y Tel., 10.62
Kennecott Copper, 57.50.
Kroger Grocery, 19.25.
Lambert Corporation, 20.50.
Lehmann Corporation, 119.50.
Loew, 78.50.
Lone Starcement, 56.75.
Montgomery Ward, 51.
National Cash Register, 33.
National Lead, 34.
New York Central, 43.75.
North American Corporation, 26.25.
Otis Elevator, 37.50
Pacific Gas, 29.50.
Paramount Pictures, 18.62.
Patiño Mines, 15.87.
Pensylvania Railroad, 41.75.
Public Service New Jersey, 39.25.
Radio Corporation, 8.75.
Standard Brands, 12.75.
Standard Oil California, 43.
Standard Oil Indiana, 43.50.
Standard Oil New Jersey, 66.25
Socony Vacuum, -19.25
Swift International no se cotizó.
Texas Corporation, 58.50.
Texas Gulf Sulphur, 35.75.
Unión Carbide, 101.
Unión Pacific 136.25.
United Aircraft, 25.
United Fruit, 80.
United Gas Improvement, 12.37
United States Leather, 9.50.
United States Smelting, 86
United States Steel, 98.50.
Warner Brothers, 13.12.
Warren Bros., 8.25
Westinghouse Electric, 139.
Woolworth, 47.25.
Missouri Kansas Texas Acc. Pref., 26.
Swift And Co., 23.75.
American Gas, 32.
Atlas Corporation, 15.23.
Brazilian Traction, 24.37.
Electric Bond Share, 16.50.
Niágara Hudson Power, 12.
United Gas, 9 12.
Pan American Airways, 63.
Bankers Trust, 67.
Chase National Bank, 51. 49.50.
National City Bank, 45.
Chile Bonos 6 o|o, 1960, 21.62.
Chile Bonos 6 o|o, 1961, 21.62.
Chile Caja 6 o|o, 1931, no se cotizó.
Chile Caja 6 o|o, 1931; no se cotizó.
Chile Caja 6 3|4 o|o, 1961, 18.37.
Chile Caja 6 o|o, 1961, no se cotizó.
Chile Caja 6 o|o; 1962; 18.37.
Perú Bonos 6 o|o, 1960, 20.75.
Perú Bonos 6 o|o, 1961, 20.75.
Perú Bonos 7 o|o, 1962, 21.37.
Lautaro 6 o|o, 1954, no se cotizó

Se vendieron un total de 540 000 acciones.

NUEVA YORK, 2.—(U. P). — Los valores que se mencionan a continuación se cotizaron a los siguientes precios:

Addressograph Multigraph Co., 30.1|8.
Allis Chalmers, 58.3|8.
American Car y Foundry, 56.
Blaw Knox Co., 24.1|4.
Bridgerport Brass Co., 16.7|8.
Congoleum Nairn, no se cotizó.
Eagle Pitcher Lead, 19.
Glidden Compañy, 45.
Goodrich Company B. F., 42.1|4.
Hecla Mining, 17.1|4.
Hudson Bay Mining y Smelting, 29.3|4.
Hupp Motor Car Corp, 3.1|4.
Inspiration Copper, 23.1|2.
National Acme Co., no se cotizó.
North American Aviations, 11.1|2.
Remington Rand, 24.3|8.
Republic Steel, 34.1|2.
Servel Inc., 29.
Stone y Webster, 19.5|8.
Timker Roller Bearing Co., 60.5|8.
Twentieth Century Fox Films, 36.5|8.
Underwood Elliott Fisher, 89.1|2.
United States Gypsum, 109.1|4.
United States Rubber, 57.1|4.
Weston Electrical Instrument, no se cotizó.
Westinghouse Air Brake, 42.3|4.

### COTIZACIONES DEL CAMBIO

NUEVA YORK, 2 (U. P.).— Cotizaciones del cambio a las 12 M:

Inglaterra, 4.9275 dólares por libra esterlina.
Francia, 4.4550 centavos por franco.
Italia, 5.2650 centavos por lira.
Bélgica, 16.847 centavos por belga.
Suiza, 22.835 centavos por franco.
Alemania, 40.11 centavos por reichmark.
Alemania, p4.25 centavos por marcos registrado.
España, no se cotizó.
Yugoeslavia, 2.33 centavos por dinar.
Holanda, 54.99 centavos por florín.
Argentina, 32.85 centavos por peso (oficial).
Argentina, 30.60 centavos por peso (no oficial).
Perú, 2.550 dólares por libra peruana.
Suecia, 25.41 centavos por corona.
Noruega, 24.76 centavos por corona.
Dinamarca, 22.00 centavos por corona.
Portugal, 4.49 centavos por escudo.
Austria, 18.76 centavos por schilling.
Brasil, 8.8025 centavos por milreis.
Chile, 3.90 centavos por peso.
Japón, 28.71 centavos por yen.
Canadá, 1.000. 1|30 dólares por dólares.

NUEVA YORK, 2.—(U. P). — He aquí los cambios al cierre:

La libra esterlina, al contado, 4.92.11 16.
La libra esterlina, a 30 días, 4.92.1|4.
La libra esterlina, a 60 días, 4.91.3|4.
La libra esterlina, a 90 días, 4.91.1|4.
100 chelines austríacos, 18.74.
100 belgas, 16.8450.
100 coronas dinamarquesas, 22.00.
100 francos franceses, 4.45.9|16.
100 marcos alemanes, 40.11.
100 florines holandeses, 54.9850.
100 liras italianas, 5.2625.
100 coronas noruegas, 24.76.1|4.
100 pesetas españolas, no se cotizaron.
100 coronas suecas, 25.41.1|4.
100 francos suizos, 22.83.1|4.
100 nacionales argentinos (no oficial), 30.60.

### CAMBIO LIBRE

BUENOS AIRES, 2.—(U. P). —Cotizaciones del cambio libre:

(Comprador)

Dólar, 3.26.50.
Libra esterlina, 16.10.
Cien francos franceses, 14.50.
Cien liras, 17.17.
Cien pesetas, no se cotizaron.

(Vendedor)

Dólar, 3.28.00.
Libra esterlina, 16.17.
Cien francos franceses, 14.70.
Cien liras, 17.27.
Cien pesetas, no se cotizaron.

### LIBRA ESTERLINA

LONDRES, 2. — (U. P). — Cotizaciones de la libra esterlina en monedas extranjeras:

Estados Unidos, 4.9268 dólares.
Francia, 110-37|64 francos.
Bélgica, 29.257 belgas.
Alemania, 12.292 reichsmarks.
Finlandia, 226.50 marcos.
Austria, 26.50 schilling.
Holanda, 8.9612 florines.
Italia, 93.625 liras.
Suiza, 21.58 francos.
Suecia, 19.395 coronas.
Noruega, 19.90 coronas.
Dinamarca, 22.40 coronas.
España, 85 pesetas, nominal.
Japón, 14 peniques.
Argentina, 16.115 nacionales por libra.
Checoeslovaquia, 141.43 coronas.
Portugal, 110.18 escudos.

LONDRES, 2. — (U. P.) — La libra esterlina se cotizó a las 11 horas a razón de 4.9295 dólares.

### BOLSA DE VALORES

NUEVA YORK, 2. — (U. P). —La Bolsa de Valores abrió con alza y movimiento tranquilo. Los bonos más altos; el algodón más alto, con entregas en julio a 12.79.

La libra esterlina abrió a 4.9262 dólares.

### MERCADO DE VALORES

NUEVA YORK, 2 (U. P.).— El mercado de valores estaba a las 14 horas firme pero con transacciones inanimadas.

NUEVA YORK, 2.—(U. P).— El mercado de valores cerró irregular y con transacciones inanimadas; los bonos con alzas irregulares y los bonos del Gobierno de Estados Unidos irreguares.

El algodón cerró con alza de dos y cuatro puntos a corto y largo plazo, respectivamente, en medio de transacciones sin características especiales.

El azúcar cerró sin variación a corto plazo y con baja de un punto a largo plazo, pasando las casas comisionistas a operar a plazo diferido y las cuentas cubanas a vender a plazos dilatados.

Los cereales cerraron con bajas irregulares.

Se vendieron 540,000 acciones. La libra esterlina cerró a 4.9262 dólares.

### DOLAR Y LIBRA ESTERLINA

PARIS, 2. — (U. P.) — El dólar abrió en esta plaza a razón de 22.44 francos, y la libra esterlina a razón de 110.58 francos.

### EL ORO

LONDRES, 2. — (U. P.) — El precio del oro se fijó en éste mercado a razón de 140 chelines y 8 peniques la onza para el día de hoy, siendo el valor de las operaciones en éste metal de 178.000 libras esterlinas.

### PLATA EN BARRAS

LONDRES, 2. — (U. P.) — La plata en barras se cotizó en este mercado a razón de 20.312.

### BONOS CHILENOS

LONDRES, 2. — (U. P). — Los bonos chilenos del siete un medio por ciento de emisión de 1922, se cotizaron a razón de 25; y los del seis por ciento de 1926, se cotizaron a 25.

### LAUTARO NITRATE

LONDRES, 2. — (U. P). — Las acciones ordinarias letra (A) de la Lautaro Nitrate y Co., se cotizaron a razón de 2.75.

### DESBENTURES

LONDRES, 2. — (U. P). — Al cierre de los debentures del 5 o|o de la Corporación de Ventas de Salitre y Yodo, se cotizaron a razón de 73.

### BOLSA DE METALES

NUEVA YORK, 2 (U. P.).— Al cierre de las operaciones en el mercado de metales, los precios quedaron como sigue, en centavos por libras:

Zinc, 7.10.
Plomo 6.
Tungsteno, 1.80 la libra.
Bismuto, 1.00.
Estaño:
Junio, 56.05.
Julio, 55.90.
Agosto, 55.80.
Septiembre, 55.70.
Plata, 44.87 centavos por onza.

Cobre: El mercado de este metal cerró para el interior sostenido, y se cotizó a razón de 14 centavos por libras. Para el exterior cerró con alzas, siendo su cotización final de 14.35 centavos por libras.

LONDRES, 2. — (U. P.) — He aquí las operaciones ofrecidas por los vendedores al terminar la sesión de la mañana en la Bolsa de Metales de Londres:

Plomo:
Entrega inmediata libras 24-8-9; entrega futura libras 24-6-3
Estaño:
Entrega inmediata libras 61-5; entrega futura libras 59-12-6.
Cobre electrolítico:
Entrega inmediata libras 64; entrega futura libra 66.
Zinc:
Entrega inmediata libras 23-11-3; entrega futura libras 23-16-3.

Todos estos precios son al vendedor.

LONDRES, 2. — (U. P.) — Cotizaciones de metales:

Mercurio, la botella al contado, 15.612.
Tungsteno, la unidad al contado, 53.50.
Bismuto, la libra 5.

### ANTIMONIO

LONDRES, 2. — (U. P). — Cotización oficial del antimonio británico y extranjero, en toneladas fueron los siguientes precios:

Antimonio británico: entrega inmediata, libra 82.50, a noventa días, libra 83.50.

Antimonio extranjero: entrega inmediata, libra 69, a noventa días, libra 69.

Todos estos precios están libres de derecho.

NUEVA YORK, 2. — (U. P.) Al cierre de las operaciones de ayer se fijaron los siguientes precios:

Antimonio, en barras 99 o|o a 14.75 centavos por libras.
Bismuto, en barras 99 o|o a 1.00 centavos por libras.
Plata, norteamericana, 99 o|o a 44.87 centavos por onza.

### CEREALES

BUENOS AIRES, 2 (U. P.).— Cotizaciones de los cereales en nacionales al cierre de este mercado:

Trigo, 13.75.
Avena, 6.65.
Cebada, 8.40.
Maíz, 6.65.
Harina (tipo uno cero los 10 kilogramos) 1.93.

CHICAGO, 2 (U. P.).— Cotizaciones de los cereales en dólares por bushel:

TRIGO
Junio, 1.10 1|2.
Septiembre, 1.09. 5|8.
MAIZ
Julio, 1.21.
Septiembre, no se cotizó.
AVENA
Julio, 0.43. 3|8.
Septiembre, 0.37. 1|4.

WINIPEG, (Canada) 2 (U. P.).—Cotizaciones de los cereales en dólares por bushel:

TRIGO
Julio, 1.19. 5|8.
Octubre, 1.12. 3|8.
AVENA
Julio, 0.54. 1|8.
Octubre, 0.42. 1|2.

### AZUCAR

NUEVA YORK, 2.—(U. P).— Al abrir el mercado del azúcar en bruto, se registraron los siguientes precios en centavos por libras:

Julio, 2.43.
Septiembre, 2.46.
Enero (1938), 2.38.

LIVERPOOL, 2—(U. P). — El tono del mercado fué sostenido. Se cotizó a C. I. F. azúcar a los siguientes precios por "Hundreweight" de 112 libras:

Para entrega en julio, 6|6 y 3|4.
Para entrega en agosto, 6|7 y 6|0.
Para entrega en octubre, 6|7 y 0|0.

NUEVA YORK, 2 (U. P.).— Al cierre de las operaciones en el mercado del azúcar en bruto, se registraron los siguientes precios en dólares por bolsas de cien libras:

Julio, 2.43.
Septiembre, 2.45.
Noviembre, 2.46.

### LINAZA

DULUTH, 2 (U. P.).— La linaza, se cotizó para entrega en julio, a razón de 1.91 dólares por bushel.

WINIPEG (Canadá), 2 (U. P.). — La linaza, se cotizó en este mercado para entrega en julio, a razón de 1.67 dólares por bushel.

### CAUCHO

NUEVA YORK, 2. — (U. P.) —Al cierre de las operaciones del caucho en bruto se registraron los siguientes precios en centavos por libras:

Caucho en planchas, 20.12.
Latex creppé, fino para entrega inmediata, 25.50.
Latex creppé, grueso, 25.50.
Up-river, fino en el lugar de la producción, 22.25.
Up-river fino para entrega inmediata, 22.

### CUEROS FRIGORIFICOS

NUEVA YORK, 2 (U. P.).— Al cierre de las operaciones en el mercado de los cueros frigoríficos, se registraron los siguientes precios, en centavos por libras, para entrega en las fechas que se indican:

Julio, 15.72.
Septiembre, 16.08.
Diciembre, 16.45.
Enero (1938) 16.73.

### LANAS

AMBERES, 2.—(U, P), — Al terminar las operaciones en el mercado de lanas de esta ciudad, se registraron los siguientes precios:

Para entrega en julio, a 32.5|8 peniques por libra.

Para entrega en septiembre, a 32.3|8 peniques por libra:

En las operaciones en monedas belgas, se registraron los siguientes precios, para entrega en julio, se cotizó a 44, y para entrega en septiembre, se cotizó a 43.1|2 francos por kilogramos.

ROUBAIX TOURCOIGN, 2.—(U. P).—Al terminar las operaciones en el mercado de lanas de esta ciudad, se registraron los siguientes precios, para la lana seca, peinada, clase fina, se cotizó para entrega en julio, a razón de 33.40 y para entrega en septiembre, se cotizó a razón de 33.80 francos por kilogramos.

### ALGODON

LIVERPOOL, 2. — (U. P.) —El mercado del algodón cerró en este mercado a los siguientes precios en peniques por libras para entrega en las fechas que se indican:

Al contado, 7.38.
Julio, 7.20.
Octubre, 7.12.
Enero (1938), 7.07.
Marzo (7938), 7.08.
Mayo (1938), 7.08.

NUEVA YORK, 2. — (U. P.) —A las 11 horas, el precio del algodón era el siguiente en centavos por libras para entrega en las fechas que se indican:

Al contado, 13.25.
Julio, 12.75.
Octubre, 12.70.
Diciembre, 12.69.
Enero (1938), 12.70.
Marzo (1938), 12.76.

NUEVA YORK, 2.—(U. P).— Al abrir el mercado del algodón éste se cotizaba a los siguientes precios en centavos por libras para entrega en las fechas que se indican:

Julio, 12.79.
Octubre, 12.73.
Diciembre, 12.70.
Enero (1938), 12.74.
Marzo (1938), 12.80.

LIVERPOOL, 2.— (U. P). — Al abrir el mercado del algodón éste se cotizaba a los siguientes precios, en peniques por libras, para entrega en las fechas que se indican:

Julio, 7.19.
Octubre, 7.11.
Enero (1938), 7.06.
Marzo (1938), 7.08.
Mayo (1938), 7.10.

NUEVA YORK, 2 (U. P).— Los precios fijados para el algodón en el cierre de este mercado han sido los siguientes, en centavos por libras, para entrega en las fechas que se indican:

Al contado, 13.25.
Julio, 12.65.
Octubre, 12.70.
Diciembre, 12.68.
Enero (1938) 12.69.
Marzo (1938) 12.74.

NUEVA YORK, 2.—(U. P).— El mercado del algodón cerró a los siguientes precios:

Para entrega en julio, a 12.64.
Para entrega en octubre, a 12.68.

## FERIA SANTA ROSA

Transacciones efectuadas en nuestro remate de ayer 2 de junio de 1937

OVEJUNOS

120 corderos a $ 90. Chillán. J. A.
109 corderos a 90. Parral. J. de D. L.
99 corderos a 87.50. Las Hortencias. G. H. R.
16 corderos a 87.50. Melipilla. J. M. S.
2 carneros a 86.50. Melipilla. J. M. S.
120 corderos a 80. Arreo. R. S.
65 corderos a 78. Arreo. C. L.
120 corderos a 76. Molina. E. C.
120 corderos a 76. Molina. E. C.
45 borregas a 69.50. Alcones. A. R.
81 corderos a 66. Arreo. A. R.
9 corderos a 50. Las Hortencias. G. H. R.
100 ovejas a 97. Arreo. C. L.
105 ovejas a 96. Quinta. F. L.
55 ovejas a 91. Arreo. C. L.
50 ovejas a 90. Arreo. C. L.
8 ovejas a 40. Arreo. C. L.

NOTA.— Esta lista comprende las transacciones efectivas realizadas y por lo tanto no incluye las operaciones defendidas por sus dueños.


# INFORMES METEORO - AGRICOLAS

**SEÑOR AGRICULTOR:**

Solicite el servicio de informes meteoro agrícolas del observatorio del Salto, y no tendrá contratiempos en sus trabajos.

PIDA DATOS A: CASILLA 130 — SANTIAGO



**CASA VICTOR ARAYA L.**

AGUSTINAS 715 — CASILLA 1711 — TELEFS. 68889 Y 81397

**REMATE SEMANAL JUDICIAL, DE SEGURO Y VOLUNTARIO DE MENAJES DE CASA;**

Pianos, Sanitarios, Cajas Fondo, Muebles Oficina, Sillones Peluquería, Sillones y Máquina para Dentista, Salamandras, Refrigeradores Eléctricos, etc., enlozados, etc.

**715 —— AGUSTINAS —— 715.**

**Mañana viernes 4 de junio, de 10 a 12 y 14.30 horas adelante.**

Por orden del Seguro Marítimo, Juzgados del Trabajo, Oficinas Transportes Unidos, Fábrica Enlozados, un Restaurant, Varios Consignatarios y el

**Menaje de Casa del señor Fernando A. Sullbert,**

trasladado a nuestra CASA DE REMATES.

Detalles: "El Mercurio". Se exigirá garantía a todo comprador. A la vista desde hoy a las 15 horas.

**Victor Araya L., Carlos Schmidt Roestel,**

Martilleros de Hacienda.



# CASA BALMACEDA

Moneda 723. — Teléfono 84705

# Gran Remate del Rico Menaje

Muebles importados Casa Krieger y Sevrier (París). Magníficas estatuas de mármol Carrara. Rico piano 1|4 cola "Bluthner". Soberbio conjunto de marfiles chinos antiguos. Cuadros al óleo europeos y nacionales. Lujosas alfombras de Smyrna y tapices Persas. Sala china. Magníficas lámparas de cristal importadas, apliqués. Biblioteca. Caobas auténticas. Porcelanas de Saxe y Sevre, Estatuas de bronce. Gran tapicería Aubusson legítima con escena de Wateau. Infinidad de adornos finos y útiles de casa en general. Gran cocina económica esmaltada.

**De la Sucesión de DON OSCAR VIEL C.**

MAÑANA VIERNES Y EL SABADO.

**1820 - HUERFANOS - 1820**

DETALLES MAÑANA.

A la vista, HOY, a las 3 P. M.

JORGE BALMACEDA,
MARTILLERO DE HACIENDA.


## "TARZAN Y LOS HOMBRES LEOPARDOS" (1)

Por EDGAR RICE BURROUGHS

**La Garra de la Muerte, terrible, misteriosa, recorría las sombrías selvas de Africa. Y aquellos que vivían en la sombra del bosque se veían dominados por un pavor que jamás habían conocido antes, porque no sabían dónde volverían a dar su golpe de muerte las garras del Terrible Visitante.**

**Los habitantes de la selva estaban bien familiarizados con las fatales garras del león, el leopardo y la pantera. Habían combatido con cada una de estas fieras. Algunas veces habían logrado matarlas; otras habían muerto ellos; pero no había el menor misterio en estos combates primitivos.**

**Sin embargo, la Garra de la Muerte era una cosa distinta— una cosa horripilante que acometía silenciosamente y sin previo aviso. Una vez que había dado su golpe, ninguna víctima vivió para contar su horrenda experiencia. Y la selva, lugar donde tienen lugar incontables misterios, conservaba su secreto.**

**Tarzán el hombre-mono había escuchado rumores de la extraña muerte, pero no le prestó mucha atención, porque conocía la tendencia de los negros hacia la superstición y la exageración. ¡Pero cierto día, en sus propios dominios, de repente se tropezó con una víctima real de la Misteriosa Muerte...!**