TIEMPO PARA SANTIAGO: Nublado.
TEMPERATURA DE AYER: máxima, 18,4 grados C. a las 16 horas; mínima, 7,6 grados C. a las 6 horas.
APRECIACION GENERAL.— Persistirán los nublados a lo largo de todo el país y las precipitaciones que afectan a la zona Temuco-Aisén se extenderán hasta Concepción durante las primeras horas de la mañana.

LA NACION

AÑO XLIV — SANTIAGO DE CHILE. LUNES 6 DE JUNIO DE 1960 — PRECIO: Eº 0,05 — N.o 15.524

EDICION DE 20 PAGINAS

Deportes	págs. 1 a 5	G. Mundo, págs.	14 y 15
Hípica	6 y 7	Cables	16
Gremios	8	Provincias	17
Crónica	9, 10 y 12	Económicos	18
Redacción	11	Teatros	19
Política	13	Magazine	20

LEA HOY:

EICHMANN: El ex dirigente nazi responsable de la muerte de seis millones de judíos intentó suicidarse en su celda de Jerusalén. (Pág. 16)

BOLIVIA Y ECUADOR: José María Velasco Ibarra y Víctor Paz Estenssoro, encabezan los escrutinios oficiales como candidatos presidenciales en Ecuador y Bolivia, respectivamente. ..... (Pág. 16)

POLIO: Médicos inician hoy en Washington una conferencia para estudiar la aplicación de nuevas vacunas para combatir la poliomielitis. (Pág. 16)

DORTICOS: En Caracas temen que se produzcan incidentes con motivo de la visita del Presidente de Cuba, Osvaldo Dorticós. (Pág. 16)

RIÑIHUE: Hoy se iniciará la evacuación masiva de la población baja de Valdivia, amenazada por el desborde del Lago Riñihue. Ingenieros del Ejército y Obras Públicas controlan el caudal de las aguas, cuyo desborde no se espera antes de diez o quince días. Todas las precauciones han sido adoptadas. ..... (Pág. 9)

TRANSITO: Hasta Puerto Montt se encuentra expedito el tránsito por el camino Longitudinal. ..... (Pág. 10)

TAXIS: Fueron fijadas tarifas máximas a los taxis que movilicen pasajeros hacia la zona devastada. ..... (Pág. 10)

Eº 19.245,15 PARA DAMNIFICADOS:

CHILE EMPATO A 2 EN MONTEVIDEO

EL MATCH ARROJO EL MAYOR APORTE DEL FUTBOL DE AYER EN FAVOR DE LAS VICTIMAS DE LOS SISMOS.

El fútbol se puso de nuevo ayer un ropaje generoso y altruista para unirse a la campaña nacional de ayuda a los damnificados del sur. En Santiago y provincias se jugaron diversos partidos cuya recaudación será destinada, íntegramente, a las víctimas que dejaron los terremotos. Pero, esta cadena de solidaridad, que ya tuviera un eco amplio y magnífico en el fútbol sudamericano, asumió ayer un papel vital en el Estadio Centenario de Montevideo. En ese histórico campo, empataron 2 a 2 las Selecciones de Uruguay y Chile, en un cotejo de revancha al que libraran pocos días antes en Santiago. La recaudación superó los 9 millones de pesos chilenos. Un balance grato, satisfactorio, por partida doble. Se cumplió con la finalidad de lograr una ayuda efectiva, muy necesaria para quienes sufren el azote de la naturaleza y, de paso, el cuadro chileno se rehabilitó de su contraste anterior ante el mismo rival, empatándole en su cancha.

Toda la jornada futbolística de ayer, en Chile y Uruguay, arrojó un borderó total de 19.245,15 escudos. Buen producto para un gesto hermoso que encontró, sin duda, mayor comprensión y correspondencia en el público uruguayo que en el nuestro, que se mostró reacio para asistir a Santa Laura y canchas de provincias.

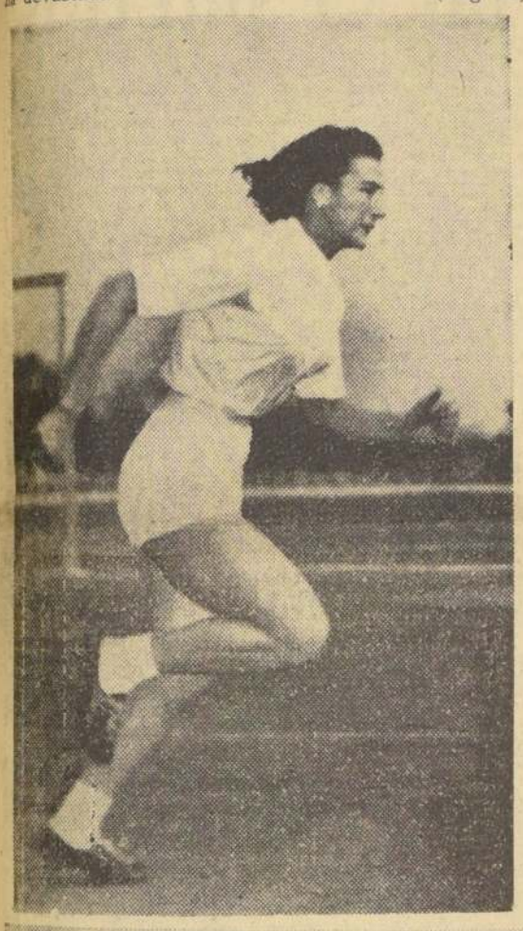

LA JORNADA DE AYER.— Fútbol y atletismo concentraron la atención de los aficionados de la capital. ARRIBA: una arriesgada salida de Coppa, guardián del pórtico del Combinado de Ascenso, que superó a Santiago Morning, 2-1. El arquero grincrossino se arrojó a los pies de Leiva, para conjurar el peligro. A LA IZQUIERDA: Dolly Velásquez, la agraciada atleta universitaria, segunda en lanzamiento del disco y en el salto largo. ABAJO: el ganador del salto triple, el cadete militar Esteban Ducat, que salvó 13,37 metros —en el torneo universitario por el Trofeo Rector. ABAJO, A LA DERECHA: Fernández desvía un remate de cabeza del paraguayo Lezcano, en el encuentro principal de ayer en Santa Laura

DOS POR UNO:

ASCENSORISTAS APROVECHARON DOS FALLAS PARA VENCER A SANTIAGO

COPPA, se luce en la acción. A boca de jarro contiene chut de Rodríguez, ante la expectación de defensor y atacante.

Cancha: Estadio Santa Laura.
Público: 2.817 personas.
Recaudación: 1.614,60 escudos.
Arbitro: Hugo Palacios.
Combinado de Ascenso (2 goles): Coppa (Astorga); Villanueva, Alvarez y Chacón; H. Rubio (Camprubí) y Hurtado; Ramírez (Medina), Dagnino (Flores), S. Rubio, Castro y Leal.
Santiago Morning (1 gol): Godoy; Logán, Leppe y Carrasco; Arce y Cruz (Echeverría); Fuentes, Zúñiga (Leiva), Rodríguez (Menadier), Avalos y Díaz.

Primer tiempo: 1-0 finalizó el primer tiempo en favor de Santiago Morning. El único gol de la etapa inicial fue marcado por **AVALOS**, a los 16 minutos, quien batió a Coppa gracias a su característico oportunismo y decisión frente a la valla.

Segundo tiempo: A los 31' **RAMIREZ** consiguió el empate para el Combinado, al aprovechar una falla de dos defensores bohemios, quienes chocaron dentro del área; a los 40', **SEGUNDO RUBIO**, gracias a una falla del arquero Godoy, logró el gol del triunfo. El meta esperó un centro que Rubio cambió por un tiro de emboquillada, con el que sorprendió totalmente a Godoy.

JUEGO CAUTELOSO

El preliminar de Santa Laura mostró a dos rivales de juego cauteloso, en el que los jugadores de ambos equipos no se prodigaron mayormente.

En la primera etapa, Santiago se vio más armado y obtuvo justiciera ventaja de 1 a 0. En cambio, el Combinado del Ascenso fincó todas sus posibilidades en los arrestos individuales de algunos de sus hombres, lo que no fue suficiente.

DOS FALLAS Y DOS GOLES

Hasta promediar la media hora del segundo tiempo, Santiago se alzaba como el seguro vencedor. Sin embargo, bastaron dos fallas de la defensa bohemia para que los ascensoristas conquistaran un triunfo, hasta cierto punto inesperado, pero que premió el oportunismo de Ramírez y Rubio, dos de sus delanteros.

MEJOR UN EMPATE

De acuerdo a cómo se desarrollaron las acciones, y hecho el balance de los 90 minutos, se llega a la conclusión de que el empate habría sido lo más justo para un match de relativo interés.

En la primera etapa jugó algo mejor Santiago y sacó merecida ventaja de 1 a 0. En el segundo lapso se superó el Combinado de Ascenso y, gracias a fallas de la defensa rival, primero obtuvo el empate y luego el gol del triunfo, cuando faltaban 5' para el término del encuentro, faltándole a Santiago tiempo para estructurar en el marcador el empate para el cual hizo méritos.

(Manuel Emilio Cossa).

ABRIENDOSE sobre la derecha y a toda marcha, Honorino Landa dejó a toda la defensa colsa atrás, incluso a Krebs, en tierra, y abrió el marcador. Hizo también el segundo y dio espectáculo jugando con Matti.

3-1 LAS COLONIAS:

Landa y Matti hicieron los goles y animaron el partido

EL COMBINADO AUDAX-UNION FUE MUY SUPERIOR AL DE LAS UNIVERSIDADES EN UN MATCH QUE SE SALVO POR LA CALIDAD DE LOS DOS INSIDERS.— POCO PUBLICO EN SANTA LAURA

Cancha: Estadio Santa Laura.
Público: 2.817 personas.
Recaudación: E° 1.614,60.
Arbitro: Domingo Massaro.
COMBINADO DE COLONIAS (3): Fernández; Beltrán, Aguilera y Miranda; Reveco y Rivera; Toledo, Matti, Cáceres, Landa y Aguila.
COMBINADO UNIVERSITARIO (1): Krebs; Barrientos, Roldán y Villanueva; Mario Soto y Jorquera; Ibarra, Alvarez, Espinoza, Lezcano y Díaz.
PRIMER TIEMPO: 36' se lesionó Díaz, abandonando la cancha y entrando Cavaneve en su lugar.
SEGUNDO TIEMPO: Se registraron varios cambios en los dos equipos. En el Combinado Universitario, Pacheco reemplazó a Krebs, Pesce a Ibarra, R. Campos a Espinoza, Pelosso a Roldán y Roldán a Jorquera. En el equipo de colonias Pérez entró en lugar de Cáceres, y Astorga por Rivera. Todos los goles se produjeron en esta etapa. A los 17' Landa abrió el marcador con un gol de calidad aumentando el mismo delantero a los 21', en otra jugada de jerarquía. Descontó Lezcano a los 39' con un cabezazo, al recoger pase cruzado de Cazenave, y Matti estructuró el marcador definitivo a los 44'.

PARTIDO SIN PUNTOS

Son partidos muy diferentes a los oficiales estos de carácter amistoso, como el que jugaron ayer, en Santa Laura, los Combinados de Colonia y Universitario. El clima, la expectativa del público no tiene la intensidad que rodea a la lucha por los puntos. El aficionado ve estos partidos con tranquilidad y hasta acepta muchas cosas que rechaza airado en los encuentros oficiales. Este clima se extiende, naturalmente, hasta los jugadores, quienes encaran la lucha sin la disposición y el interés que ponen cuando juegan "por algo".

Aunque tuvo todas esas características, el match este de los Combinados, alcanzó algunos pasajes de atracción. Y hasta fue posible ver juego de calidad. Sus protagonistas centrales fueron Matti y Landa. Los dos insiders de Unión Española le dieron al conjunto de colonia movilidad y ajuste, todo lo que le faltó a su rival. Entre ambos llevaron bien la pelota, la metieron en profundidad para sus compañeros o bien buscaron y lograron ellos mismos la finalización de la jugada. Landa marcó dos goles de excelente factura y el otro fue obra de Matti. Fuera de eso, ambos ejecutaron maniobras y jugadas donde probaron su habilidad y capacidad de creación. En esos pasajes donde le pelota entró en conversación con los insiders, el partido levantó mucho y salió de un estado casi general de languidez. Detrás de Landa y Matti, Reveco y Astorga, en el segundo tiempo, los respaldaron muy bien y lo propio hizo el zaguero Aguilera.

El Combinado Universitario hizo muchos cambios lo que impidió su labor colectiva. Por eso mismo, no es posible emitir un juicio definitivo sobre el zaguero argentino Pelosso, que entró en la segunda etapa. El equipo se movió por esfuerzos individuales que, naturalmente, no podía tener expresión numérica frente a un adversario siempre mejor armado y que dispuso de valores personales superiores. (Raúl H. Lep, pé.)

EN MONTEVIDEO:

CHILE PUDO GANAR

Dominó el primer tiempo, y Uruguay sólo emparejó en el segundo.

MONTEVIDEO, 5 (UPI).— Chile y Uruguay empataron hoy a dos goles en un partido internacional de fútbol a beneficio de los damnificados por los terremotos de Chile.

La anotación al terminar el primer tiempo era de uno a cero a favor de Chile.

A las órdenes del árbitro uruguayo Esteban Marino, los equipos formaron como sigue:

CHILE: Astorga; Eyzaguirre, R. Sánchez y Navarro; Rodríguez y Cortés; Moreno, Fouilioux, Tobar, L. Sánchez y Musso.

URUGUAY: Sosa; Esteban Alvarez y Emilio Alvarez; Méndez, A. Rodríguez y Mesías; Salvá, Vergara, Guaglianone, H. Rodríguez y Escalada.

El único gol del primer tiempo fue anotado por Leonel Sánchez, a los 30 minutos, después de una combinación con Tobar.

Guaglianone igualó a los 15 minutos del segundo tiempo y el mismo jugador puso en ventaja a Uruguay, de dos a uno a los 28 minutos, pero Leonel Sánchez empató dos minutos más tarde.

La primera etapa fue nítidamente favorable a los chilenos, cuyo juego rápido y preciso causó excelente impresión.

Uruguay emparejó las acciones en el segundo tiempo, pero sin llegar a dominar.

Presenciaron el encuentro 45.000 personas. La recaudación ascendió a 91.000 pesos (aproximadamente 9.000 dólares.)

DEPORTE extranjero

NUEVA YORK, 5 —(UPI)— Sugar Ray Robinson tratará de conquistar por sexta vez el título de campeón mundial de peso mediano (al menos el reconocido por Nueva York y Massachusetts) midiéndose el próximo viernes en el Garden de Boston con el actual campeón Paul Pender en la pelea más interesante del programa pugilístico de la semana.

MADRID, 5 (UPI).— Resultados de los partidos iniciales de la rueda de cuartos de final del torneo futbolístico español, por la Copa del Generalísimo:

Barcelona 3 — Atlético de Bilbao 1; Valencia 0 — Atlético de Madrid 1; Elche 1 — Mallorca 0.

(Real Madrid y Gijón jugarán de noche).

BOGOTA, 5 —(UPI)— El uruguayo Tomás Correa, seguido por su compatriota René Deceja, ganó limpiamente la sexta etapa de la Vuelta Ciclista de Colombia, corrida hoy en un circuito cerrado de 80 kilómetros, en la parte norte de Bogotá.

EN SAN FERNANDO:

Estrecho triunfo de Ferrobadminton: 1-0

Con gol de Ponce batió al Combinado Colchagua-Alianza

De acuerdo a la programación de ayuda a los damnificados por los terremotos del sur, Ferrobádminton viajó ayer a San Fernando a enfrentar al combinado de los equipos de Ascenso Colchagua y Alianza, de Curicó. En un partido por demás amistoso, de juego liviano y agradable, venció el cuadro santiaguino por la cuenta mínima. La conquista correspondió al puntero derecho Ponce, a los 31 minutos del primer tiempo. La victoria aurinegra resultó merecida; impresionó por su mayor consistencia y calidad individual de sus hombres. Dirigió, sin complicaciones, el juez profesional Lorenzo Cantillana.

MEDIO MILLON PARA EL SUR

Asistieron 833 personas. La recaudación fue de 453,15 escudos.

FERROBADMINTON alistó con Canales; Manterola, Carmona y Huerta; Ramírez y Ramos; Ponce, López, Fuentes, Molina y Villegas. En el segundo tiempo ingresaron Cabrera por Fuentes y Rodríguez por Molina.

COLCHAGUA-ALIANZA formó con Romero; Valdivia, Arias y Juvenal González; Marambio y Catalán; Oteíza, Vera, Riú, Escobar y Quezada. En el segundo período, Díaz reemplazó a Arias, Arenas a Vera, Leyton a Riú y Caroca a Quezada.

EN LOS ANDES:

Palestino superó a Aconcagua: 3-1

Transandino y San Felipe formaron Combinado.— Expulsado Vidovic por juego brusco

Un penal y una expulsión, los goles de Palestino y la movilidad en las acciones dieron colorido al encuentro amistoso disputado en el Estadio Trasandino de Los Andes. En el primer período, de juego equilibrado y buena técnica el cuadro de colonia tomó ventajas de 2 goles a uno. Anotaron a los 2 minutos Falcón con tiro cruzado, y a los 7' Coll de servicio penal, por mano de Ibaceta. Descontó con golpe de cabeza Vidovic a los 42'.

En la etapa complementaria, a los 10 minutos fue expulsado Vidovic por juego brusco. A los 35, cerró el marcador desde dudosa posición el puntero Campos que reemplazó a Vásquez.

E° 672 PARA LOS DAMNIFICADOS

La asistencia fue de 1.652 personas; la recaudación, de E° 672,36.

PALESTINO: Donoso; García, Almeyda y Toro; Araya y Castañeda; Vásquez, Coll, Falcón, Rojas y Díaz.

COMBINADO DE ACONCAGUA: Pulgar; Vásquez, Maturana e Ibaceta; Lobos y Torres; Páez, Cárdenas, Vidovic, Castillo y Alvarez.

Dirigió, desacertadamente, el juez profesional Mario Canessa; deslució el encuentro y sus frecuentes yerros, irritaron hasta los guardalíneas.

VOLEIBOL:

Ganaron Vida Sana y la U. Católica

A pesar de no contar con sus escuadras completas, Universidad Católica y Vida Sana brindaron un disputado cotejo en el encuentro principal de la reunión efectuada ayer, en el gimnasio de los universitarios. Venció el cuadro dueño de casa por la anotación de 15|12, 16|14, 10|15 y 15|4. Sólo en el último set pudo la Católica demostrar superioridad, debido más que nada al agotamiento de sus adversarios y la actuación desafortunada de su capitán Iván Smith.

Con esta victoria, el cuadro de Universidad Católica, ganó el derecho a disputar con Estadio Español, el título de Campeón de Apertura del vóleibol santiaguino.

Colo Colo salió de su mala racha venciendo 3-1 a Rangers

GOLES DE ORTIZ, RAMIREZ, ALVAREZ.— E. GAETE MARCO EL TANTO LOCAL.

PUBLICO: 4156 personas.
RECAUDACION: 1.697.530 escudos.
CANCHA: Estadio Fiscal de Talca.
ARBITRO: Danor Morales.

RANGERS (1): Behrens; Romero, Bello y Matus; Canttatore y Sepúlveda; Gaete, Cremaschi, Gutiérrez, Labruna y E. Gutiérrez.

COLO COLO (3): Escutti; Montalba, Recabarren y González; Guevara y Ortiz; Ramírez, Hormazábal, Alvarez, Toro y Herrera.

En Talca —y aunque en el encuentro de carácter amistoso— logró Colo Colo salir de una cadena de derrotas. Se impuso a Rangers, el cuadro local, por tres goles contra uno.

Fue eso: un partido amistoso, con juego equilibrado en el primer tiempo, para volcarse, en la segunda parte, en favor de Colo Colo, que sacó los goles del triunfo.

El puntero Gutiérrez abrió el marcador para los locales a los 31' y empató Ortiz a los 37'. Ya en el segundo tiempo, al minuto, Ramírez puso en ventaja a Colo Colo y a los 4', Alvarez aseguró la victoria alba con la conquista del tercer gol.

SIVORI FUE EL GOLEADOR EN EL TORNEO ITALIANO

ROMA, 5 (UPI).— El Campeonato de Fútbol de Italia de 1959-60, terminó hoy con la coronación de Juventus, de Turín, como campeón, y con el descenso de Palermo, Alessandria y Génova a la segunda división.

El argentino Omar Sívori, del equipo campeón, se clasificó el mejor goleador del año, con 28 goles, seguido del sueco Hampin.

El poderoso Juventus terminó su campaña contentándose con empatar a un gol en Palermo; pero su victoria en el campeonato fue cómoda. El cuadro de Turín, campeón de 1957-58; pero despojado del título el año pasado por Milán, se adjudicó este torneo acumulando 55 puntos en 34 partidos, de los cuales perdió solamente cuatro y empató cinco.

Su línea delantera acumuló un impresionante total de 92 goles; o sea, un promedio de casi tres goles por partido.

Fiorentina, que hoy venció al infortunado Génova por dos a cero, se clasificó vicecampeón, con 47 puntos, y 68 goles a favor.

OMAR SIVORI

Un calzado que mira hacia el futuro. Fabricado en material de primera, con maquinaria especial, y con el sello de Garantía de B. Ilharreborde Hijo y Cía. Ltda.

PRECIOS SIN COMPETENCIA

Soportan el más duro trajín
Suela de goma antideslizante
Duración extraordinaria
Varios modelos, en negro o café
CUEROS SELECCIONADOS

En venta en los zapaterías más acreditadas del país

Fabricado por B. Ilharreborde Hijo y Cía. Ltda.

KID DINAMITA — POR SAM LEFF

CICLISMO:

CARVAJAL DIO LA SORPRESA

Al vencer ayer en los 25 kilómetros a calificadas figuras internacionales en San Eugenio.

Leonidas Carvajal, promisorio corredor de divisiones inferiores de Colo Colo, dio ayer la gran sorpresa y se adjudicó, con una vuelta de ventaja sobre calificados elementos de esta categoría internacional, la prueba principal del festival pedalero organizado por la Federación Ciclista de Chile en el Velódromo de San Eugenio, a beneficio de los damnificados del sur.

Carvajal, en sorpresiva disparada a la altura de la tercera llegada, le sacó media pista de ventaja al resto del compacto pelotón y manteniendo en inteligente accionar ese claro durante tres llegadas más, logró avanzar aún más en lo que restó de la prueba para obtener, en medio de grandes aplausos, la vuelta de ventaja que le aseguraba el primer lugar en la competencia.

INUTIL ESFUERZO

Cabe señalar que todos los esfuerzos gastados por Andrés Moraga, el veterano crack internacional del Cic, por dar alcance a Carvajal resultaron infructuosos, pues, nadie lo secundó en sus intentos, con el evidente propósito de que el triunfo perteneciera al joven representante de Colo Colo.

Segundo, con 31 puntos, se clasificó Augusto Silva, de Quinta Normal; tercero, José Ramírez, del Cic, con 24; cuarto, Gastón Jauffrett, de Ferroviario, con 20; quinto, Andrés Moraga, con 18; sexto, Luis Cornejo, de Audax, con 15, y séptimo, Manuel Molina, de Ferroviario, con 13 puntos.

OTRAS PRUEBAS

En las demás pruebas del interesante programa cumplido, reunión que contó con el marco estimulante de una concurrencia no inferior a 2.000 personas, los vencedores fueron: Doble Talagante para Novicios. 1.a serie: Arturo Olivares, del Walter Müller, con 2 horas 01. 2.a serie: José Soto, de Quinta Normal, con 2 horas 04. Doble El Monte, para IV Categoría: Carlos Henríquez, Unión Española, con 2 horas 08. Milanesa para Novicios: Manuel Rozas, de Green Cross. Australiana: Baudilio González, del Palmilla. Australiana para III Categoría: Gastón Jauffrett, de Ferroviario.

Se recaudó una suma superior al millón de pesos. El número favorecido con la bicicleta "Oxford", de Arica, donada para tal efecto, fue el 0604, vendido por el Club Palmilla.

LEONIDAS CARVAJAL: dio ayer el gran golpe en San Eugenio, al vencer en los 25 kilómetros a conocidas figuras internacionales del pedal.

GIRO D'ITALIA:

Siempre Anquetil en la vanguardia

La etapa de ayer la ganó el italiano Bruno y los punteros se vigilaron entre sí

TRIESTE, ITALIA, 5 (UPI).— Dino Bruno, de Italia, ganó hoy la decimonovena etapa de la vuelta ciclista de Italia, cubriendo los 147 kilómetros desde Treviso, en 3 horas 24 minutos 2 segundos, a un promedio de 43,226 kilómetros por hora.

Jacques Anquetil, de Francia, retuvo la malla rosada del primero de las posiciones generales.

Segundo en la etapa de hoy fue Fantini, de Italia, y tercero su compatriota Baldini.

Otros clasificados:

4.o) Van Looy, Bélgica; 5.o) Falaschi, Italia; 6.o) Van Meenen, Bélgica; 7.o) Colette, Italia; 8.o) Baffi, Italia; 9.o) Rostellan, Italia; y 10.o) Zamboni, Italia.

Las posiciones generales después de la etapa de hoy:

1.o) Anquetil, Francia, 71.54.55; 2.o) Nencini, Italia, 71.57.57; 3.o) Hoevenaers, Bélgica, 71.59.14; 4.o) Ronchini, Italia, 72.00.44; 5.o) Gaul, Luxemburgo, 72.02.27; 6.o) Massignan, Italia, 72.02.23; 7.o) Delberghe, Francia, 72.03.21; 8.o) Carlesi, Italia, 72.03.23; 9.o) Pambianco, Italia, 72.03.36, y 10.o) Adriaenssens, Bélgica, 72.06.08.

RUGBY:

INBA SUPERO A LA U. CATOLICA

Academia Excelsior, también en juveniles, venció a Stade: 8-5

Con su triunfo de ayer sobre Universidad Católica, el conjunto juvenil del Internado Barros Arana, aseguró virtualmente el título de campeón del torneo oficial de rugby por el campeonato de Chile, que organiza la Federación de este deporte.

El cuadro del Internado superó al elenco universitario por la cuenta de 11 por 3, luego de un partido que tuvo fases interesantes en la segunda etapa, ya que la primera careció de acciones técnicas, como que ambos cuadros se limitaron a provocar jugadas confusas, que hicieron perder el entusiasmo al partido mismo.

Precisamente en este último período, Barros Arana mejoró su juego, y a base de forwards impuso su superioridad, como que logró señalar dos "tries"; por uno sin convertir del cuadro adversario. Abrió la cuenta Enrique Barrios con un free kick, empatando luego Patricio Correa, de la Católica, con otro tiro igual. En la segunda fracción, Sergio Fernández marcó un try que convirtió Claudio Castro, y por último, Guillermo Teare marcó el último try.

EQUIPOS:

BARROS ARANA: Enrique Barnes, Hernán Cifuentes, Alberto Cumming, Sergio Fernández, Guillermo Teare, Jaime Marmentini, Luis Dedaca, Anthony Thomas, Eusebio Pereira, Claudio Castro, Raúl Flores, Guillermo Durruty, Luis Espinoza, Héctor Carmona y Rafael Merzgold.

U. CATOLICA: Eduardo Alad, Claudio Vicent, Juan Rinojosa, Enrique Maurer, Ernesto Tomasevic, Guillermo Verdugo, Roberto Verdugo, Luis Soto, Fernando Correa, Jaime Seguel, Ramiro Nobilla, Héctor Gómez, Patricio Correa, Luis López y Gustavo Chaud.

GANO EXCELSIOR

Otro partido por la misma competencia se cumplió en cancha del Stade Francais, donde Academia Excelsior superó al Stade Francais por 8-5. El primer try del partido que fue ejecutado por Fco. Allende —lo convirtió Allamant. En el segundo período Academia también jugó con sus tres cuartos hasta terminar con avances de forwards, modalidad que le dio el triunfo.

Mario Illanes, de la Academia, se encargó de marcar el primer try de su equipo, convirtiéndolo Francisco Marinovic; luego, hubo un tiro libre del mismo Marinovic, que sirvió para mantener su situación de puntero.

Magallanes perdió en La Calera: 2-1

Unión Calera venció a Magallanes por 2 a 1 en el match amistoso jugado ayer en cancha calerana. El primer tiempo terminó 1-0 en favor de Calera. Escaso público presenció el encuentro.

Se registró la asistencia de 668 personas, que pagaron 295,16 escudos. Arbitró Alberto Vásquez y los equipos formaron así:

UNION CALERA (2 goles): García; Zuleta y Vargas; Tapia y Leiva; Rocco, Orellana, Sandoval, Torres y Gallardo.

MAGALLANES (1 gol): Morales; Oviedo, Pizarro y Carmona; Zúñiga y Ledesma; Alvarez, Cortés, Ampuero, Guerrero y Castro.

GOLES (primer tiempo): 32 minutos, TORRES; (segundo tiempo): 3 minutos, ORELLANA; 30 minutos, CORTES.

EL "TANTEO" DEL BASQUETBOL:

MELIPILLA SUPERO A INTERNACIONAL: 54-48

Ferroviarios eliminó a Audax Italiano 40x31.— El torneo prosigue mañana

Prosiguió en la mañana de ayer en Famae la rueda final del torneo de básquetbol de Santiago, llamado "Tanteo", que reunió en sus jornadas iniciales a más de 30 elencos de la provincia.

A primera hora, Ferroviarios superó a Audax Italiano, que no contó con sus titulares Sergio Farías ni Pedro Landeta. En la primera etapa, Ferroviarios tomó expresivas ventajas de 23 por 8, y en la segunda, a pesar de la reacción de los itálicos, terminó venciendo por claro margen. Dirigieron, sin mayores complicaciones, Olivares y Lobato.

Anotaron, por los vencedores: Sepúlveda 1, Ribba 4, Retamales 2, Quezada 10, Guzman 8 y Lichvansky 15. AUDAX: Mutinelli 5, Pino 2, Bruggez 7, Caceres 4, Andrade 8 y Davis 5.

TIEMPO COMPLEMENTARIO

En el partido principal, el seleccionado de Melipilla necesitó de tiempo complementario para doblegar la obstinada resistencia de Internacional, que había ganado el primer período por 25 a 18 y consiguió igualar con tiros libres de los veteranos Maldonado y Jaime Ramírez a 43 puntos. En la prolongación primó el estado físico de los melipillanos y sus veloces desplazamientos les permitieron dejar fuera de acción a los defensores rojinegros, hasta superarlos 54 por 48.

Marcaron, por los vencedores: Bruno Romanini 11, Rino Romanini 2, Ricardo Guerrero 10, Raúl Guerrero 9, Vera 16, González 4, Fuentes 0 y Montoya 2.

INTERNACIONAL: Guggisberg 3, Herrera 9, Maldonado 14, Ramírez 4, Skoknik 6, Poblete 2, Ferreira 4 y Fernández 6.

Dirigieron, con errores manifiestos, Valdés y Herrera.

SIGUE EL MARTES

En la noche del martes, en Famae, jugarán a las 21.15 horas Famae y Nacional, en un encuentro amistoso, y a las 22.15 horas, Sirio y Ferroviarios, por la rueda de perdedores.

MADERAS

COMPARE NUESTRA CALIDAD

ESTOS PRECIOS SON PUESTOS OBRA

Roble 2x2x3.60, 1a., escogido	$ 460
Roble 2x3x3.60, 1a., clase, escogido	690
Pino cielo liso y arrodonado, 1a., escogido ...	180
Pino tinglado, 1a., 1a., escogido	300
Pino chocolate arrd., 1a., escogido	300
Laurel piso 1x4 mach., 1a., escogido	480
Pino 1x4 machihembrado 1a., escogido	390
Olivillo 1x4, machihembrado 1a., escogido	600

VENTAS POR MAYOR Y MENOR EN TODA CLASE Y CALIDADES DE MADERAS EN BRUTO, ELABORADAS. ACEPTAMOS ORDENES.

SOC. MADERERA "LA UNION"

Desvío: BALMACEDA N.o 1711 — SANTIAGO

Barraca: RECOLETA 2248 — FONO 372962

Operación Clave

LIQUIDACION

pre INVIERNO

Los Gobelinos

Nuevos surtidos
Precios más rebajados
...y con la etiqueta
de Los Gobelinos

Ofertas Especiales

Sobretodos en paño tipo bodeu y gamuza, modelo derecho, raglan y cruzado, gran surtido de tallas Antes $ 24.800 Ahora

$ 18.900

Ambos sport confeccionados en tweed. Variedad de fantasías, surtido de tallas. Antes $ 39.800 Ahora

$ 34.500

Sastrería (1er piso)

Sobretodos en tweed modelo raglan. Colores gris y café. Todas las tallas Antes $ 37.900 Ahora

$ 29.900

Sobretodos en tweed de novedosa fantasía, y colores de moda. Extenso surtido de tallas Antes $ 38.500 Ahora

$ 32.500

Sobretodos hechos en tweed fantasía, modelo raglan, cuello Slipon, colores de última novedad. Todas las tallas Antes $ 42.500 Ahora

$ 37.500

Sobretodos confeccionados en fino tweed espigado, enteramente forrado, modelo raglan, gran variedad de colores y tallas Antes $ 45.800 Ahora

$ 39.500

Ambos confeccionados en casimir peinado de sobrio diseño. Colores gris, café y azul piedra. Todos las tallas Antes $ 34.500 Ahora

$ 29.800

Ambos en casimir fantasía mil rayas. Colores gris, café y azul. Surtido completo de tallas Antes $ 41.700 Ahora

$ 37.500

Vestones en tweed fantasía Home Spoon. Colores café, azul y gris. Todas las tallas Antes $ 29.500 Ahora

$ 25.800

Pantalones confeccionados en casimir gris melange y marengo. Completo surtido de tallas Antes $ 12.500 Ahora

11.200

Pantalones hechos en franela peinada de gran calidad. Colores gris medio, gris marengo y café. Antes $ 17.900 Ahora

$ 16.500

Publicitas, m.r.

Los Gobelinos m.r.

Un atleta enviará Chile a Roma

Se cumplirá así la tradición que viene desde 1912.— Nadie irá con dineros del Comité Olímpico.— Si hay invitación de Italia, no se puede despreciar.— Declaraciones de Alejandro Rivera Bascur, Jefe del deporte chileno.

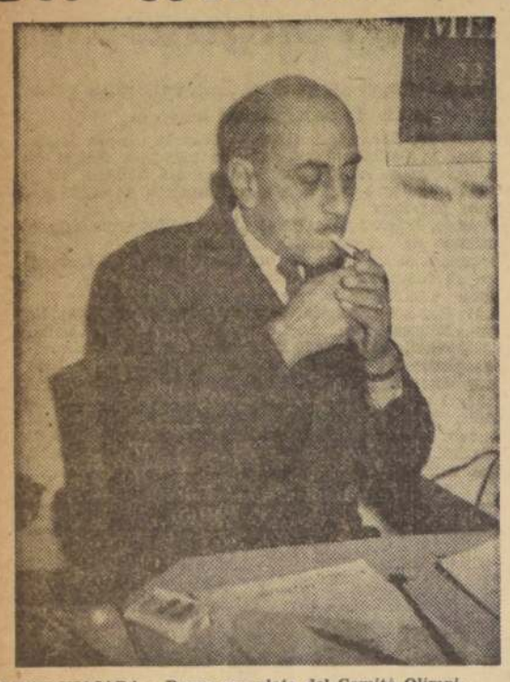

NADIE VIAJARA a Roma con plata del Comité Olímpico Chileno. Irá un atleta simbólico financiado por los dirigentes. En ésto, Alejandro Rivera fue categórico.

"Chile estará representado en los Juegos Olímpicos de Roma por un atleta cuyo viaje será financiado por los dirigentes. La presencia de este atleta, portando el saludo y el pabellón patrio en la apertura del magno torneo, permitirá que no se rompa la honrosa tradición que viene desde 1912 y que marca la asistencia permanente del deporte chileno a los Juegos Olímpicos."

La declaración en cuestión fue formulada ayer a LA NACION por el presidente del Consejo Nacional de Deportes y Comité Olímpico de Chile, Alejandro Rivera Bascur. Antes del mediodía del domingo, el jefe del deporte nacional recibió en su casa a un cronista de este diario, que requirió una información concreta sobre la participación chilena en los Juegos que se celebrarán próximamente en la capital de Italia.

ATLETA SIMBOLICO

El dirigente nacional empezó por revelar la decisión de enviar un atleta simbólico, agregando que, aparte de él, nadie más —dirigente o atleta— iría a las Olimpíadas. Por lo menos, con dineros del Comité. Aclaró, asimismo, que la resolución de cancelar la participación chilena en los Juegos Olímpicos tenía por objetivo principal, solidarizar con la tragedia del sur, solidaridad que se traducirá en una ayuda efectiva en dinero. El dinero olímpico proviene de un sorteo especial de la Polla realizado el año pasado. El propósito del Comité Olímpico es que un porcentaje importante vaya para las víctimas del sur. "Todo es imposible darlo —explicó el señor Rivera— para una actividad pobre de solemnidad como es el deporte chileno y que siempre está huérfano de ayuda."

La cancelación de la participación de Chile en los Juegos Olímpicos fue comunicada por cable al Comité Olímpico italiano, y ratificada por carta, en la que se expresa que si bien Chile ha encarado virilmente la tarea de la reconstrucción, el deber del deporte chileno es cooperar en esta hora de dura prueba para el país.

El señor Rivera Bascur fue consultado acerca de una invitación que habría formulado a Chile el Comité italiano, sufragando sus gastos. El dirigente fue claro y preciso en su respuesta:

"El Comité Olímpico chileno no ha recibido ninguna noticia oficial y menos aún una invitación. Sólo conocemos lo que se ha dicho en las informaciones de prensa. Si Italia tuviera efectivamente el gesto de invitarnos, con todos los gastos pagados, mi impresión personal es que la invitación no podría despreciarse, pero en el entendido de que la delegación se formaría a través de una selección estricta y severa. Si tenemos la fortuna de ir a Roma invitados, no podemos dar al mundo la sensación de que somos unos aprovechadores..."

San Eugenio dejó de ser el colista

En tres canchas hubo ayer partidos de hockey por la competencia oficial de la Asociación Santiago en serie de honor.

En cancha de A. Italiano, el dueño de casa venció al Thomás Bata por la cuenta de 6 a 5 y Tocornal superó a Bataflor por 9 a 5.

En cancha León Prado, Corinthians ganó a León Prado por 5 a 4 y en cancha Guadalupe, el colista San Eugenio, superó categóricamente a Roma por la cuenta de 5 a 0.

GANADORES DE LA POSTA LARGA.— Integrantes del equipo de Escuela Militar, campeón del torneo de la "U", en Recoleta. Son los que se impusieron en los relevos de 400 metros: Gonzalo Cañas, Antonio Palomo, Gonzalo Guerrero y Orlando Vargas.

EN POSTA GARCIA HUIDOBRO:

SUPLEMENTEROS "A" SE IMPUSO CON HOLGURA

38'43.8" fue el tiempo para los relevos de 10x1.300 metros.— Segundo y tercero Green Cross y Royal

Con entusiasmo se dispuso ayer en la tarde en las Avenidas del Parque Forestal, cercanas al Palacio de Bellas Artes, y por primera vez, la posta de 10x1.300 metros.

Fue organizada por el Club Suplementeros, en homenaje al gran semifondista Guillermo García Huidobro, participando siete equipos, no haciéndose presentes las Universidades. Algo extraño, para el significado que tuvo la prueba, y que debió aquilatarse. Más cuando disponían de elementos para formar equipos.

Dentro del esfuerzo que significó para los esforzados "canillitas", es de confiar que en próximos años, alcance mayor organización. Ayer se inició casi una hora después de la señalada, las 15.30 horas, dándose la partida a las 16.23, para terminar cuando prácticamente caía la noche.

GANO SUPLEMENTEROS

Sin apremio la posta se la adjudicó el equipo "A" de este club, integrado por fondistas, y a pesar que los relevos eran de sólo media distancia. Esto, después que en el primero, Alfonso Cornejo, del Green Cross logró buena diferencia sobre Rebolledo, mientras que luchaban atrás, Royal, y suplementeros "B". Se recuperaron los "rojos", en el relevo siguiente y también en el tercero, con Torres y Bravo, hasta lograr que la ventaja alcanzara a más de 300 metros, la que se mantuvo hasta el final. Con la acción, ya sin tropiezos, de Paillán, Martínez y Alberto Zamudio, que cerraron la prueba para Suplementeros "A".

LUCHA ENTRE GREEN CROSS Y ROYAL

En el resto de los equipos, sin embargo, hubo brega estrecha, debido a la recuperación de Royal, desde el 6º relevo. Con ella, Hernán Cortés Canilla, lo recibió apenas con 30 metros detrás de Juan Morales, los que se fueron de correr a correr, hasta que el joven fondista quebró la línea del royalino, dándole a Green Cross la segunda clasificación.

RESULTADOS

Los resultados generales fueron: 1) Suplementeros "A" 38'43.8"; 2) Green Cross, 40'00.9"; 3) Royal, 40'01.5"; 4) Atlético Santiago (con juveniles), 40'86"; 5) Suplementeros "B", 41'47"; 6) Tranviario, 42'15", y 7) Combinado Atlántida-Green Cross, 43'27".

LA MEJOR VUELTA. — Alfonso Cornejo, que ganó ayer el primer relevo de la posta García Huidobro, con 3'41", para los 1.300 metros. Sea, el mejor tiempo parcial, aunque su equipo, Green Cross, fue superado nétamente en la final de la prueba.

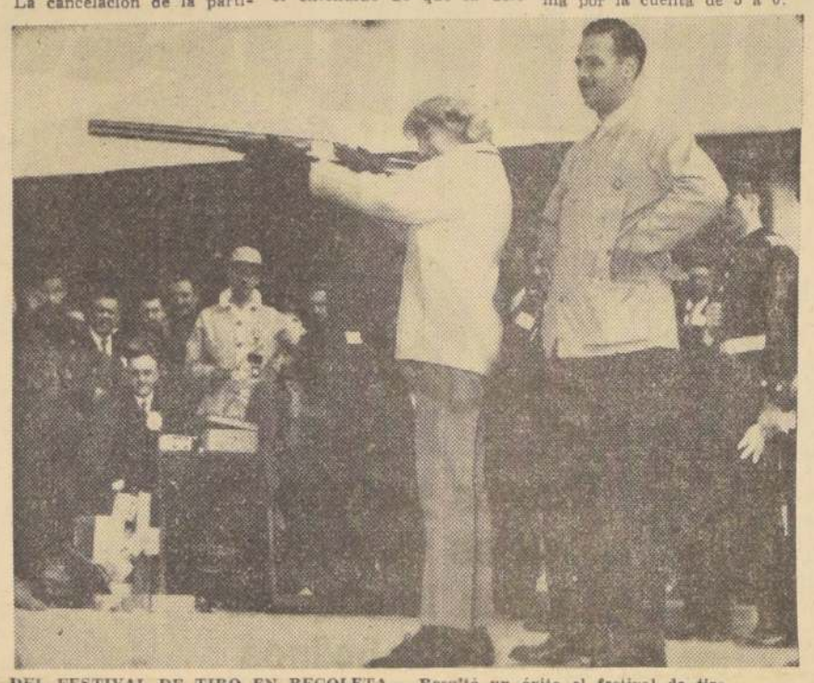

DEL FESTIVAL DE TIRO EN RECOLETA.— Resultó un éxito el festival de tiro al blanco cumplido ayer en el Stand de Recoleta, a beneficio de los damnificados. Cientos de concursantes participaron en este evento balístico. En el grabado, puede verse disparando a Dady Frascaroli. A su lado aparece el campeón, Gilberto Navarro, que se desempeñó como instructor de la prueba de tiro al vuelo.

LUCIDO RESULTO FESTIVAL DE TIRO AYER EN RECOLETA

Hubo una recaudación de 355 escudos para los damnificados

Especial brillo alcanzó el festival de tiro al blanco, que se efectuó ayer en el Polígono de Recoleta, que organizó la Federación Chilena, para ayudar a los damnificados del sur. Esta competencia tuvo la virtud de reunir, por primera vez, a tiradores de todas las especialidades para tratar de ofrecer un espectáculo de conjunto y provocar mayor recaudación, la que llegó a 355 escudos, más o menos.

Participaron en este evento balístico, 316 tiradores de fusil, otorgándose 15 diplomas; en tiro al platillo, participaron 185 concursantes, ganando diplomas 25 tiradores. En Novicios de tiro con pistola y carabina libre, actuaron 564, ganando 52 diplomas. Cabe informar que también intervinieron damas en esta competencia. Estuvo presente en este torneo el Director de Deportes del Estado, Fernando Renard, el presidente de COCH, Alejandro Rivera, y el presidente de la Federación de Tiro, comandante Waldo Ramírez.

Los tiradores al vuelo, Gilberto Navarro y Juan Enrique Lira, tuvieron destacada participación en este torneo balístico, al dedicarse a enseñar y explicar la forma de disparar a los novicios, que entusiástamente quisieron concursar en esta competencia a beneficio. Los mismos campeones nombrados, hicieron una exhibición de sus virtudes, que merecieron el aplauso unánime de la concurrencia. Como número final, se efectuó una rifa a beneficio de los damnificados, de una máquina fotográfica donada por el joven Juan Enrique Lira.

ATLETISMO EN RECOLETA:

Escuela Militar ganó Torneo Copa "Rector"

Amplia fue la diferencia en el cómputo final, sobre el resto de los equipos.— Una competencia de escaso relieve.— Lo mejor de la última etapa.

Escuela Militar, que se adjudicó ampliamente el puntaje final, fue el equipo que logró dar mayor clima de competencia a la última etapa realizada ayer en la mañana en el Estadio Recoleta por Universidad de Chile. Se disputaba, como en años anteriores, el importante trofeo "Rector", pero con escaso entusiasmo y pocos competidores, en relación con la importancia que se le concede.

La realidad es que sin los cadetes militares, volviendo a la pista y fosos, después de un descanso, el programa no habría tenido el menor relieve.

Es sensible anotarlo, cuando el atletismo universitario ya debiera estar logrando un ritmo vigoroso, que incluso levantase el que se observa en el atletismo chileno en general.

LO MEJOR

Dentro de este panorama insatisfactorio, hay que señalar los 13,37 metros de Esteban Ducat (EM), en triple; 23.7", de Orlando Vargas (EM), en 200 metros, en que superó a sus coequipos Humberto Farías y Guillermo Aguila; los 2' 02" del ingeniero Carlos Kuhn, en la segunda serie de 800 metros, y el 1.70 del normalista Raúl Retamal en alto, con condiciones promisorias, aunque algo falto de control en su estilo. También, y por lo que puede rendir más adelante, los 9' 44.6" de Claudio Pinochet, en 3.000 metros (Chunchito), y los 40.34 metros, de Pablo Silva (EM), en martillo, con los inconvenientes del foso inapropiado y el cuidado que debió tener, sin reja de protección. Es una de las esperanzas de la prueba, pero que tienen que pulir mucho.

OTRAS MARCAS

400 metros vallas, Antonio Palomo (EM), 1' 01.1"; disco, Maris Laipeniecks (EM), 37.21 metros, y posta 4x400 metros, Escuela Militar, 3' 39.5". En **damas:** disco, Lita Muñoz (Ch), 25.28 metros, y largo, Sonia Fuentes (Fís.), 4.11 metros.

PUNTAJE FINAL VARONES

1.o Escuela Militar, 25.110 puntos; 2.o Instituto Educación Física, 16.598; 3.o Escuela Agronomía, 16.417; 4.o Chunchito, 13.935; 5.o Escuela Normal, 12.581; 6.o Escuela Veterinaria, 6.846; 7.o Escuela Farmacia, 5.574; 8.o Instituto Pedagógico, 4.751; 9.o Escuela Ingeniería, 3.654; 10.o Escuela Dental, 3.617, y 11.o Escuela Const. Civil, 831 puntos.

DAMAS

1.o Instituto Educación Física, 61 puntos; 2.o Instituto Pedagógico, 28; 3.o Chunchito, 16, y 4.o Escuela Dental, diez puntos.

EN INDEPENDENCIA:

Los 1.500 metros, lo mejor de las pruebas de control

Fueron ganados por Ramón Sandoval y Armind Oswald, con 4'00.8" y 4'02.7". Siempre bien Eliana Gaete: 12.2" en 80 metros vallas. Escasos competidores

Sólo cuatro pruebas pudo realizar ayer en la mañana la Federación Atlética de Chile, en el Estadio de Universidad Católica: tres de pista y un salto. Los lanzamientos no pudieron efectuarse, ya que la cancha estaba ocupada por los partidos de fútbol de la división especial de la Asociación Central.

Así, y aunque la temperatura de la mañana era agradable, como para intentar marcas de calidad, no hubo mayor interés por participar, como en la tarde anterior, en el Estadio Nacional.

En tal sentido, los seleccionados internacionales estuvieron ausentes en su mayoría, siendo una excepción, únicamente, los 1.500 metros; pero sin destacar, tampoco. Igual las damas. Apenas si cuatro de ellas, con Eliana Gaete, como principal animadora siempre, estuvieron en las pruebas de control.

RAMON SANDOVAL. — Paulatinamente está recuperando sus condiciones el recordman sudamericano de medio fondo. Sin desgaste de energías; pero con firmeza. Lo demostró ayer en los 1.500 metros que ganó a Armind Oswald, con 4'00,8", logrados sin apremio, y apurando sólo en los 300 metros finales. Esto, sin desmerecer la buena actuación del especialista sureño, hoy radicado en Santiago, que corrió junto casi a Sandoval en las vueltas iniciales, con bastante seguridad de acción.

BIEN TAMBIEN FONCEA Y MILLAR.— También se superaron el fondista Emiliano Foncea, al anotar 4'03", sobre los 4'15,3" del novel Raúl Millar, tiempos que superan los más altos de ambos en la distancia. Tienen, además, el mérito, de ser conseguidos por elementos que la corren como preparación para distancias largas, lo que les será de efectiva utilidad. Cuarto se clasificó Pablo Torrealba, otro fondista, y que lo hizo en 4'20,4".

80 METROS VALLAS Y 60 METROS.— Ya destacamos el desempeño de Eliana Gaete ayer. Se impuso en los obstáculos, actuando sola, con 12,2", que la acercan a sus rendimientos de más jerarquía, viéndose incluso más fácil de movimientos. Pero sin perder su habitual dinamismo. Una hora después ganó los 60 metros planos, con 8", a Aurora Bianchi y María Medina, con 8,3" y 8,5", respectivamente.

VERA, EN LARGO.— Muy regular estuvo Carlos Vera en el salto, última prueba de la mañana, para imponerse en el salto con 6,80 metros, a Carlos Tornquist, que siempre irregular en el rechazo, logró 6,58 metros, en el mejor de los válidos. Los otros cuatro fueron nulos.

Guendelman Sastres
y su campaña de precios bajos
DE MEDIDA Y COMO UD. LO PIDA...
2 SENSACIONALES OFERTAS!
1 ABRIGO RAGLAN CABALLEROS
MAS 1 PANTALON
TODO EN
$ 29.990.-
GRAN OPORTUNIDAD
AMBOS FRANELA
$ 20.000.-
SOLICITE UN CREDITO
GUENDELMAN SASTRES
SAN DIEGO 852
LADO TEATRO CAUPOLICAN

SOLUCIONADO SU PROBLEMA DE LOCOMOCION.
Vuele con un
MOTOCOUPE "MESSERSCHMITT"
ENTREGA INMEDIATA
35 Km. por LITRO
100 Km. por HORA
COMODIDAD
RAPIDEZ
ECONOMIA Y
SEGURIDAD
Precio total al contado, Eº 1.500, todo incluído. Precio con facilidades, Eº 1.850, todo incluído, con sólo Eº 500 de pie y 15 cuotas de Eº 90, sin intereses.
El viaje al trabajo, bajo radiante sol o lluvia torrencial, se hace mejor... con
MESSERSCHMITT
SOCOCUPE LTDA.
General Bustamante 150 - Stgo.

Fiscales ganaron a Particulares en Campeonato Escolar de Tenis

Por 19 triunfos contra 14. Sonia Berríos se clasificó la mejor jugadora del torneo. Mañana se entregan los premios de la interesante competencia organizada por Universidad Católica

MARGARET HERCEG y Cecilia Fernández, junto con Sonia Berríos, las mejores jugadoras del torneo escolar de tenis.

Con la victoria de los fiscales, por 19 triunfos contra 14 de los particulares, finalizó ayer en las canchas del Estadio Santa Rosa, el Campeonato Escolar de Tenis, organizado por Universidad Católica.

La victoria amplia de 12 triunfos contra 6, obtenida por los fiscales en la etapa del sábado, les permitió asegurar un triunfo que, por momentos, ayer se les puso difícil; como que los particulares llegaron a colocarse 13-15, para al final perder por 19-14.

INTERESANTES DOBLES

La etapa final de ayer, que tenía como base los partidos de dobles, se caracterizó por cotejos muy interesantes. Habría que destacar, entre éstos, los que fueron protagonizados por Sergio Silva-Gerardo Lenz con Patricio Gasman y Radoslav Herceg; Eduardo Guell-Gabriel Rodríguez con Humberto Echiburú-Carlos Barón y Sergio Silva-Adriana Santa Cruz con Patricio Gasman-Sonia Berríos. Las parejas nombradas en primer término fueron las vencedoras, tras partidos muy equilibrados y de atracción.

INFANTILES

Hubo también varias figuras infantiles que descollaron. Entre las damas, Silvia Baeza, Doris Gildemeister, Beatriz Yunis, y las hermanas Rivera. Y entre los varones, Juan Luis Alcalde y Federico Gildemeister.

LA MEJOR JUGADORA

Sonia Berríos, del Liceo número 2, se clasificó la mejor jugadora del torneo, al derrotar en el match final, a su compañera Margaret Herceg, en dos sets: 6|2 y 6|3.

El título quedó en muy buenas manos.

RESULTADOS GENERALES

Los resultados generales de la etapa de ayer, fueron los siguientes:

Triunfos de los Colegios Fiscales: Humberto Rivera-René Baden a Richard Berliner-Pedro Justiniano por WO.; Federico Gildemeister-Juan Esguep a Juan Luis Alcalde-Cristian Rodríguez, 8|6 y 6|4; Juan Carlos Rivera-Mario Weissbluth a Alvaro Cristi-Fernando Hortal, 6|3 y 8|6; Sonia Berríos-Elsa Abugarade a Adriana Santa Cruz-Ana María Torres, por W.O.; Margaret Herceg-Humberto Echiburú a María Inés Fernández-Eduardo Guell, 6|1 y 7|5; Elsa Abugarade-Radeslav Hercer a Ana María Torres-Gerardo Lenz, por W.O.; Laura Caracci-Carlos Barón a Cecilia Fernández-Gabriel Rodríguez, 6|3, 4|6 y 8|6.

Triunfos Colegios Particulares: Adriana Santa Cruz-Sergio Silva a Sonia Berríos-Patricio Gasman, 6|4 y 6|3; Silvia Baeza-Doris Gildemeister a Beatriz Yunis-Marcelo Galleguillos, 6|3 y 7|5; Andrés Ossandón-Pablo Díaz a Gonzalo Chamorro-Carlos Silva, 2|6, 6|4 y 6|4; María Inés Fernández-Cecilia Fernández a Laura Caracci-M. Herceg 6|3 y 6|2; Edo. Guell-Gabriel Rodríguez a Humberto Echiburú-Carlos Barón, 10|8 y 6|2; Gerardo Lenz-Sergio Silva a Patricio Gasman-Radeslav Herceg, 6|2, 5|7 y 7|5; Doris Gildemeister-Cristina Rodríguez a hermanos Rivera, 7|5 y 7|5; y Silvia Báez-Juan Luis Alcalde a Beatriz Yunis-Federico Gildemeister, 6|3, 2|6 y 6|4.

ENTREGA DE PREMIOS

Mañana, a las 19.30 horas, en la sede social de Universidad Católica culminará esta competencia con la entrega de premios a los vencedores, y pergaminos de estímulo recordatorios a todos los participantes en el torneo.

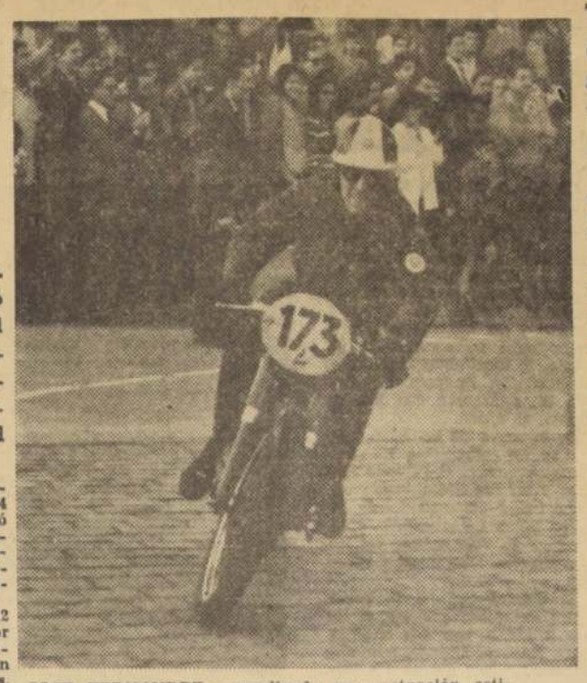

JOSE FERNANDEZ: cumpliendo una actuación estimable, el motorista santiaguino venció en la prueba de 125 cc., realizada ayer en Mendoza. La tarde fue especialmente favorable a los corredores chilenos, ya que el campeón, Pablo Gamberini, obtuvo también un triunfo consagratorio al adjudicarse la prueba para motos de 175 cc., en el festival a beneficio de los damnificados del sur, organizado por el Andes Moto Club de la ciudad cuyana.

TENIS:

Gimeno, campeón de España

BARCELONA, 5 (UPI). —El "as" del tenis español Andrés Gimeno, ganó hoy la copa "Conde de Godó", al derrotar en la final de individuales al italiano Giuseppe Merlo 6|1, 6|2 y 6|1.

Gimeno es el primer español que gana el trofeo y el primer español que llega a la final del torneo que se disputó por primera vez, hace ocho años.

En la final de individuales de damas, Heather Segal, de Sudáfrica, derrotó a su contrincante española, Pilar Barril, 6|1 y 6|1.

En la final de dobles mixtos, la señora Segal y el australiano Neale Fraser derrotaron a Carmen Hernández Coronado, de España y José Mandarino de Brasil, por 6|8, 10|8 y 7|5.

GOLF:

TORNEO "PADRE E HIJO" ENTRO A LAS FINALES

Con siete partidos en parejas continuó desarrollándose ayer, en el club Los Leones, el campeonato de golf, denominado "Padre e Hijo".

Los resultados de los encuentros de la Categoría, cuya semifinal se jugará el sábado, son los siguientes: Roberto Raab e hijo ganaron a Hernán Rojas e hijo, por 4 y 2; Orlando Del'Orto e hijo vencieron a Carlos Bruhm e hijo, por 6 y 4; Mery de Aguirre e hija, vencieron a Guillermo Carey e hijo, por 6 y 4, y Jorge Arteaga e hijo, doblegaron a Manuel Grez e hijo, por 2 y 1.

En segunda serie, se registraron los siguientes resultados: Silvia de Briones e hijo ganaron a Luis D'Mussy e hijo, en el hoyo 20; Max Burr e hija a Eugenio Errázuriz e hijo, por 3 y 1. La final de esta segunda categoría se disputará el sábado, desde las 12.55 horas, a 18 hoyos.

TENIS EN EUROPA:

SORPRESIVO TRIUNFO DE BARNES SOBRE HAILLET

LAUSANA, Suiza, junio 5. (UPI). — En las semifinales de individuales del Torneo Internacional de Tenis de esta ciudad, disputadas anoche, el brasileño Ronald Barnes derrotó al francés Robert Haillet 6|4, 3|6 y 6|3.

Barnes deberá medirse en la final con el australiano Rod Laver, que derrotó al húngaro Istvan Gulyas 6|3, 4|6 y 6|3.

En dobles, Laver y Bob Mark, también de Australia, derrotaron a Antonio Palafox, de México, y Antonio Maggi, de Italia, 6|2 y 6|3.

Barnes y Carlos Fernandes, también de Brasil, derrotaron a los alemanes Wilhelm Bungert y Dieter Ecklebe 4|6, 6|3 y 6|1.

LLAMAS: Ganó a Ayala y ayer a Drobny.

En dobles mixtos, Edda Buding, de Alemania, y Palafox, ganaron a Josette Biliaz y Haillet, de Francia, 6|1 y 6|3.

SALTJOEBADEN, Suecia, junio 5. (UPI). Jacques Brichant, de Bélgica, ganó hoy la semifinal de individuales del Torneo Internacional de Tenis de esta ciudad, al vencer al sueco Sven Davidsson 7|5 y 6|4.

En la final enfrentará al "astro" sueco Jan Erik Lundqvist, que derrotó al norteamericano Budge Patty 6|2, 8|10 y 6|4.

VENECIA, junio 5. (UPI). — El mexicano Mario Llamas ganó la final de individuales del Torneo de Tenis Lido, al derrotar hoy a Jaroslav Drobny por 6|2, 8|6 y 6|1.

Drobny, nacido en Checoslovaquia, juega por Gran Bretaña.

LLEGARON LAS LLUVIAS Y LOS FRIOS
JUNTO CON LOS ABRIGOS Y PILOTOS
A LA CIUDAD CONDAL
ALGUNAS OFERTAS:
ABRIGOS para caballeros desde .. $ 24.900
ABRIGOS para niños, desde 5.900
ABRIGOS para señoras, desde 14.900
CREDITOS
LA CIUDAD CONDAL
ESMERALDA 885

LOCION COLONIA
LANCASTER
fresca... fragante... distinta...

Elaborada en Chile según la fórmula original, bajo licencia y asistencia técnica por
Laboratorios García
FONO 89924
LORD COCHRANE 326 - SANTIAGO

AUTOS NOBEL SUDAMERICANA LTDA.
Alberto Pepper 1615 Renca
presenta su MOTO-COUPE 'NOBEL 200'
Fabricado en Chile bajo licencia de York Noble Industries Ltd., Londres y Asistencia Técnica Especial de Fulda, Alemania

SACHS-MOTOR
UN VEHICULO PEQUEÑO con las comodidades de un gran automóvil,
FACILIDADES:
E° 480 de pié
E° 195 contra entrega y saldo en 12 mensualidades
25 Km. por litro
Seguro Rápido
Cómodo Práctico
Precio E° 1785.- al contado
Véalo, admírelo y cómprelo a sus
DISTRIBUIDORES EXCLUSIVOS
SOCHICO
Sociedad Chilena de Importaciones y Comercio Ltda.
Av. B. O'HIGGINS 265

Zorro Veloz como los cracks: de punta a punta

Por una cabeza ganó a Ben Shak en Clásico Valpso. Sporting Club

¡Y no podía ser de otra manera...! El "viñamarino" Zorro Veloz, de punta a punta, ganó el premio "Valparaíso Sporting Club", competencia central de ayer en el Club Hípico, corrida en homenaje al centro hípico porteño.

Llamó la atención, esta vez, la modalidad de correr del hijo de Florete, quien a diferencia de otras veces, que corría de atrás, ahora lo hizo de punta a punta. Es decir, ante un grupo de "cracks", fue uno de los "acompañantes", el que impuso la clase. Esta es la primera vez que el nieto de Canaro triunfa en el césped del Club Hípico. Anteriormente había demostrado no acomodarse a la cancha.

ZORRO VELOZ, demostró ayer sus excelentes aptitudes en los 2.000 metros del clásico Valparaíso Sporting Club. Por una cabeza, y muy bien conducido por Rogelio Parodi, se impuso a Ben Shak.

Cuando la bandera ya se había izado y el lote estaba listo para "salir", Eulalio se pasó por debajo de las huinchas al tratar de sacar una buena partida. Breves momentos de espera y nuevamente se alinearon. Dejado el camino abierto, de inmediato, Zorro Veloz lució su chaquetilla al frente, lo escoltaban Llancanelo, Apolonio, Bauprés, Eulalio, Ben Shak, Reparo con Blackbushes al fondo.

En la curva de los 1.200 metros se vio colocarse a Reparo, paulatinamente, el hijo de Espace Vital fue descontando terreno hasta ubicarse detrás de Zorro Veloz y Llancanelo. Con energías se veía actuar en lote a Eulalio, Ben Shak y Bauprés.

Al desembocar en la recta Zorro Veloz siempre era el líder, y ahora con dos cuerpos sobre Reparo. Desapareció allí Llancanelo, que dio paso a Eulalio, Bauprés y Ben Shak. A 350 metros, Bauprés y Ben Shak dejaron atrás a Reparó y también a Eulalio que se vio sin garra. Se cargó hacia adentro Ben Shak y con ello perjudicó algo a Bauprés, avanzó entonces el hijo de Admiral Terek y dio la impresión que alcanzaba al líder. Parodi no dejó nunca de mover a su cabalgadura y ésta, pese a estar agotada, pudo mantener cabeza a su favor sobre Ben Shak que por 2 largos postergó a Bauprés; 4.o a igual distancia, Eulalio; 5.o a 3 1|2, Blackbushes; 6.o Reparo; 7.o Apolonio, y último Llancanelo, totalmente sentido.

C. Cruz y Ordóñez visitan Santiago

Dos jinetes chilenos que triunfan en el extranjero, están en Chile. Son ellos Carlos Cruz y Víctor Ordóñez, profesionales que se lucen en Venezuela y Colombia, respectivamente.

Ambos profesionales visitan nuestro país, después de haber tomado parte en el "Gran Premio de Mayo", disputado recientemente en Buenos Aires.

EVENING venció a Bibi por medio cuerpo, conducida por Rogelio Parodi. La vencedora actúa por el centro. Tercera llegó Mardita, cuya última actuación en el Hipódromo Chile significó un verdadero dolo para el público. Ayer mejoró repentinamente y estuvo a punto de ser la vencedora. Llegó a cabeza del segundo. Cuarta, La Fleche.

Olvido que no debe repetirse

No sabemos por qué motivos la Junta de Comisarios Accidental, que tuvo ayer el Club Hípico, ignora el accidente del jinete Angel Jaque, en la 6.a carrera de la tarde, con el caballo Palafox. En ninguna parte del Acta de esa Junta se menciona la rodada producida a la altura de los 1.300 metros. No certifica tampoco el estado o las consecuencias que tuvo la rodada para el látigo Jaque.

Por nuestra parte, podemos dar a conocer que el jinete no fue internado en la Clínica "La Industrial", y que la caída no pasó de ser, para el joven profesional, un fuerte golpe.

No dejaron correr a Pisco Sour

SERVICIO CLINICO PREVIO ESTIMO QUE NO ESTABA APTO PARA ACTUAR

Resumen de la labor desarrollada por la Junta de Comisarios del Club Hípico:

MULTAS A JINETES.— D. Cerda, 3 escudos; R. Medel, 5 escudos; C. Sepúlveda, 2 escudos; P. Ulloa, 2 escudos; E. Araya, 10 escudos; O. Muñoz, 2 escudos; C. Pezoa, 2 escudos, y L. Espinoza, 2 escudos.

SUSPENSIONES A JINETES.— D. Cerda, 2 reuniones; P. Ulloa, R. Montoya y J. M. Aravena, una reunión.

MULTAS A PREPARADORES.— J. Fuentes, 10 escudos.

SUSPENSIONES A CABALLOS.— Pisco Sour, 10 días; Atolón, Maciza y Tabaré, 15 días.

CABALLOS INDULTADOS.— Texaco.

SUSPENDIDOS POR EL JUEZ DE PARTIDA.— Míster Chuki, Mi Preciosa y Blue Archer, 30 días.

PISTA N.o 1, NORMAL (PALLZADA A 6 METROS)

PRIMERA CARRERA.— Se multó en E° 3, y se suspendió por 2 reuniones al jinete David Cerda, por no presentarse a correr a FEDERACION, la cual fue conducida por G. Monetta. Reclamaron: Luis Gutiérrez (DORMAN) contra C. Sepúlveda (DALIA ROJA) por abrirlo en el salto inicial; J. M. Aravena (COLOMBES) contra Luis Cataldo (CONCILIADOR), por cargarlo a 400 metros de la meta; Fernando Arredondo (BOREAL) contra Vicente Barra (REMINISCENCE) y contra A. Jaque (CIPRIO) por cruzarlo entre ambos a 400 metros de la llegada. Se amonestó a los jinetes Luis Cataldo y Vicente Barra, por no conservar su línea en tierra derecha.

Se ordenó el retiro de LA GAIE, por haberse arrancado en el punto de partida. El Juez de Partida multó en E° 5, al jinete Enrique Núñez, por ser el causante de la caída del jinete Raúl Medel, que montaba LA GAIE.

El Juez de Partida notifica al preparador de DALIA ROJA que la adiestre para partir y correr, ya que en caso de reincidencia, será suspendida.

SEGUNDA CARRERA.— Reclamaron: Fernando Toro (REBOZO) contra Omar Olivares (REBENTI), por cargarlo en la curva; Héctor Salas (MOLINERO) contra G. Jorquera (CHARIVARI), por cargarlo en la curva; J. M. Aravena (LATINO) contra G. Jorquera, por hacerse para adentro en la curva. Se multó en E° 2, al jinete C. Sepúlveda, por ser el causante de estos contratiempos; los demás reclamos desestimados.

El Juez de Partida multó en E° 2 al jinete L. Espinoza, por dificultar la partida.

TERCERA CARRERA.— Dió cuenta O. Muñoz (MISTER CHUKI), que partió rezagado, debido a que su animal se negó a partir. El Juez de Partida suspendió por 30 días a Mister Chuki, por indócil para partir.

CUARTA CARRERA.— Reclamaron: Héctor Pilar (SAN MARINO) contra Pedro Ulloa (MANOJO), por cargarlo a 200 metros de la meta; G. Jorquera (BRENTANO) contra Héctor Pilar, por molestarlo con la huasca en la recta; Luis G. Farmer (CIELO CLARO) contra J. M. Aravena (BRENTANO) por cruzarlo en la partida, quedando fuera de carrera. Se multó en E° 2, al jinete Pedro Ulloa; los demás reclamos casuales.

Dió cuenta Omar Olivares (IDENTICO) que a los 200 metros corridos su potrillo se abrió bruscamente y que después corrió abierto.

Se autorizó al preparador de TEXACO para inscribir a este animal, pudiendo correr en consecuencia desde el domingo 12 del presente.

QUINTA CARRERA.— Reclamó (LUPAKO) contra L. G. Farmer (FLORENTINO) por abrirlo en la curva. Casual.

Dio cuenta A. Núñez (FRUCTIDOR), que su caballo se mancó a 400 metros de la meta.

SEXTA CARRERA.— Reclamó Fernando Arredondo (RESECO) contra M. Yáñez (WARM) por cargarlo a poco de partir y cortarle la línea de carrera. Casual.

Dio cuenta R. Valenzuela (MISION CUMPLIDA), que se le corrió la silla y perdió los estribos a la altura de la curva.

SEPTIMA CARRERA.— Re[illegible]maron: R. Gatica (HINDU[illegible]) contra A. Núñez (PERJ[illegible]) por cargarlo en los 100 m[illegible] finales, teniendo que [illegible] H. Salas (CACHITO MIO) [illegible]tra Fernando Arredondo [illegible] REINA) por cargarlo en la [illegible]va. Sin consecuencias.

El Juez de Partida suspen[illegible] por 30 días a MI PRECI[illegible] por indócil para partir.

CARRERA "A".— Se [illegible] en E° 10 al preparador [illegible] Fuentes, por no presen[illegible] RUBIROSA al Servicio de [illegible]men Clínico Previo, orden[illegible]se su retiro.

OCTAVA CARRERA.— R[illegible]mó Fernando Toro (BAUPR[illegible]) contra Pedro Ulloa (BEN SH[illegible]) por cargarlo en los 200 m[illegible] finales. Se suspendió por [illegible] reunión a P. Ulloa.

A petición del Juez de Pa[illegible]tida se multó en E° 10 al [illegible]nete E. Araya, por dificu[illegible] la partida.

CARRERA "B".— Reclamaron M. Guerrero (BATTLE FOX) contra Luis Cataldo (SALTARE[illegible]LLO) por cruzarlo en la par[illegible]da; C. Sepúlveda (BALANDRO) contra Luis Cataldo (SALTARE[illegible]LLO) por abrirlo en la tierra derecha. Se notifica al prepara[illegible]dor Ernesto Inda que como [illegible] SALTARELLO con rodelas y [illegible] la próxima vez que reincida [illegible] sus indocilidades será suspe[illegible]dido.

NOVENA CARRERA.— Recla[illegible]maron: J. Escobar (AZUL Y VERDE) contra R. Montoya (IMPERIOSO) por cargarlo en las primeras distancias en la curva de 1.300 mt.; éste contra R. Montoya (IMPERIOSO) por molestarlo en la misma parte. [illegible] suspendió por una reunión a R. Montoya.

DECIMA CARRERA.— El Juez de Partida suspendió por [illegible] días a BLUE ARCHER, por in[illegible]dócil para partir.

Dio cuenta G. Jorquera (CA[illegible]MIN) que levantó la cabeza [illegible] el momento de la partida, [illegible]tiendo de los últimos.

DECIMA PRIMERA CARRERA — Reclamaron: C. Pezoa (T[illegible]XY) contra C. Sepúlveda (B[illegible] COCIDO) y contra J. M. Ara[illegible]vena (PITAGORICO), por ce[illegible]rrarlo entre ambos a 400 me[illegible]tros de la meta; éste contra [illegible] Peña (ROMANCE) por [illegible] en los últimos 100 metros [illegible] suspendió por una reunión [illegible] J. M. Aravena, y se [illegible] al preparador de ROMANCE [illegible] lo adiestre para correr.

El Juez de Partida [illegible] al preparador de AIROSO que [illegible] adiestre para partir, ya que [illegible] caso de reincidencia será [illegible]pendida.

Se multó en E° 2, a los [illegible]netes Omar Muñoz y [illegible] Pezoa, por regresar al [illegible] en forma incorrecta.

DECIMA SEGUNDA CARRE[illegible]RA.— Se ordenó el retiro [illegible] PISCO SOUR, por no [illegible] condiciones para actuar, [illegible] informe del Servicio de [illegible] Clínico Previo. Este [illegible] no podrá correr durante [illegible] días.

Se dejó sin efecto la [illegible] aplicada en la reunión del [illegible] de mayo al preparador [illegible] Proschle con motivo de la [illegible]formance de LUPAKO.

Resultados GENERALES CLUB HIPICO

PRIMERA CARRERA.— 1.100 metros.— 6a. serie.

		G. Pagaba
1.o (2) GROENLANDIA, 55; por Ghirlandaio y Cañetina; del Stud Don Calixto; jinete J. L. Silva	10080	0,44
2.o (1) Aguljoso, 56; G. Jorquera	12700	0,35
3.o (6) Conciliador, 51; L. Cataldo	2330	1,89
4.o (4-A) Galbana, 49; R. Gatica	9670	0,57
5.o (9) Federación, 50; G. Monetta	5600	0,79
6.o (11) Ciprio, 49; A. Jarque	11020	0,40
7.o (4) Baby Finder, 53; E. Núñez	——	0,57
8.o (5-B) Colombes, 48; J. M. Aravena	4310	1,02
9.o (4-B) La Noni, 45; H. Pilar	——	0,57
10.o (5) Boreal, 53; F. Arredondo	——	1,02
11.o (10) Reminiscence, 50; V. Varra	4310	1,02
12.o (1-A) Guerlain, 54; E. Peña	——	0,35
13.o (8) Dalia Roja, 50; C. Sepúlveda	1530	2,88
14.o (5-A) Dorman, 52; L. G. Contreras	——	1,02
	89550	

GANADA por 5 1|2 cuerpos, y 1 1|4 cuerpo; el 4.o a ventaja apreciable, y el 5.o a 1|2 cuerpos.
Tiempo: 1.6.
Preparador, R. Allen.
No corrieron La Gaie, Maciza y Samnite.
DIVIDENDOS: ganador de Groenlandia E° 0,44, a segundo 0,31 y a placé 0,20; a segundo de Aguljoso, 0,16 y a placé 0,16, y a placé de Conciliador, 0,37.
DESARROLLO.— A los pocos metros tomó la punta Groenlandia y se mantuvo firme hasta el disco donde sacó 5 cuerpos a Aguljoso.

SEGUNDA CARRERA.— 1.300 metros.— Condicional.

		G. Pagaba
1.o (5) DOMINGUIN, 55; por Westerland's Prince y Century; del Stud Dadinco; jinete, C. Pezoa	10800	0,52
2.o (10) Rebenti, 55; O. Olivares	6920	0,81
3.o (11) Reboso, 55; F. Toro	15410	0,36
4.o (12) Rigor, 53; C. Sepúlveda	4810	1,16
5.o (2) Burbujón, 55; J. Escobar	19490	0,29
6.o (6-B) Trocchus, 55; E. Soto	3260	1,72
7.o (3) Galerano, 53; R. Castillo	2130	2,63
8.o (9) Molinero, 55; H. Salas	5770	0,97
9.o (4) Charivari, 54; G. Jorquera	1070	5,22
10.o (1-A) Prejuicio, 55; F. Zúñiga	3730	1,50
11.o (8-B) Torroncino, 55; H. Pilar	1020	5,48
12.o (1) Bravio, 55; E. Saavedra	——	1,50
13.o (6-A) Il Barbieri, 55; P. Ulloa	——	1,72
14.o (8-A) Menos Mal, 55; L. Espinoza	——	5,48
15.o (-B) Raco, 55; R. Valenzuela	——	1,50
16.o (7) Latente, 55; O. Muñoz	1180	4,74
17.o (8) Latino, 53; J. M. Aravena	——	5,48
18.o (8) Estrasburgo, 55; R. Parodi	——	1,72
	75590	

GANADA por 1 1|2, y 1 1|4 cuerpo; el 4.o a 1|2, y el 5.o 3|4 cuerpo.
Tiempo: 1.19.
Preparador D. Sotomayor.
Corrieron todos.
DIVIDENDOS: ganador de Dominguín E° 0,52, a segundo 0,25 y a placé 0,15; a segundo de Rebenti 0,43, y a placé 0,21 y a placé de Rebozo 0,15.
DESARROLLO.— Latente salió adelante. Lo siguieron Raco, Calerono y Trocchus. A 200 metros, por fuera, atacó Domingín y se llevó la victoria.

TERCERA CARRERA.— 1.300 metros.— Condicional.

		G. Pagaba
1.o (4) BENGASI, 55; por Big Burn y Beautiful; del Stud Mar del Plata; jinete, P. Ulloa	22800	0,26
2.o (8) Juvenal, 55; J. Escobar	7950	0,75
3.o (6) Gringo Bravo, 53; C. Sepúlveda	9290	0,64
4.o (10) Nino, 55; F. Toro	11020	0,54
5.o (11) Rochefort, 55; R. Parodi	20250	0,30
6.o (7) Heraclio, 55; C. Pezoa	1180	5,06
7.o (3) Bel Ami, 55; L. Espinoza	3060	1,96
8.o (5) Boquinegra, 55; H. Salas	1190	5,03
9.o (2-B) Parronal, 54; E. Peña	2170	6,72
10.o (1-B) Taball, 54; G. Jorquera	890	2,70
11.o (2) Arrabal, 53; J. M. Aravena	——	6,72
12.o (3-B) Papeete, 55; E. Saavedra	——	1,96
13.o (9) Merecumbe, 55; H. Pilar	——	5,69
14.o (2-A) Pichero, 53; J. Salgado	——	6,72
15.o (1) Alaraco, 55; R. Parada	——	2,70
16.o (3-A) Mister Chuki, 55; O. Muñoz	——	1,96
	80350	

GANADA por 1|2, y 3|4 cuerpo; el 4.o a 4 1|2, y el 5.o a 1|2 cuerpo.
Tiempo: 1.19.
Preparador, J. Inda.
No corrieron Atolón y Tabare.
DIVIDENDOS: ganador de Bengasi E° 0,26, a segundo 0,21 y a placé 0,14; a segundo de Juvenal 0,34, y a placé 0,20, y a placé de Gringo Bravo, 0,15.
DESARROLLO.— Alaraco tomó el mando seguido de Juvenal. En la recta, faltando 350 dominó Bengasi, y con mucha calidad se mantuvo al frente hasta la raya.

CUARTA CARRERA.— 1.800 metros.— Condicional.

		G. Pagaba
1.o (5) MANOJO, 55; por Hooligan y Munición; del Stud Boreal; jinete, P. Ulloa	7540	1,02
2.o (11) San Marino, 55; H. Pilar	26740	1,66
3.o (9) Pueyrredon, 55; R. Parodi	21420	0,28
4.o (1-A) Brentano, 54; G. Jorquera	3520	2,19
5.o (4-B) World, 55; R. Valenzuela	3890	1,98
6.o (7) Perejil, 56; C. Pezoa	4400	1,75
7.o (3) Idéntico, 55; O. Olivares	10480	0,74
8.o (2) Cielo Claro, 55; L. G. Farmer	11400	0,68
9.o (1) Bendix, 55; H. Salas	——	2,19
10.o (6) Niteroi, 55; F. Toro	4340	1,78
11.o (2-A) Manuelillo, 55; E. Saavedra	——	0,68
12.o (4) Llifen, 55; O. Muñoz	——	1,98
13.o (1-B) Iván, 53; J. M. Aravena	——	2,19
14.o (8) Pishuinco, 55; A. Núñez	1680	4,39
15.o (10) Respetable, 55; E. Soto	4650	1,66
16.o (4-A) Mosquete, 53; J. Salgado	——	1,98
17.o (2-B) Tamboreo, 53; E. Núñez	——	0,68
18.o (12) Yungay, 55; J. Escobar	4120	1,87
	104180	

GANADA por 1 1|2, y 1 1|2 cuerpo; el 4.o a 1|2 cabeza, y el 5.o a 2 cuerpos.
Tiempo: 1.18 3|5.
Preparador, V. Romo.
Corrieron todos.
DIVIDENDOS: ganador de Manojo E° 1,02, a segundo 0,43 y a placé 0,22; a segundo de San Marino 0,16 y a placé 0,13, y a placé de Pueyrredon 0,15.
DESARROLLO.— Pishuinco salió adelante. Brentano, World e Idéntico quedaron a continuación. A 300 metros pasó Pueyrredon, pero allí, por fuera, cargó Manojo que, con facilidad, y cargándose un poco, pasó al frente llevándose el triunfo.

QUINTA CARRERA.— 1.600 metros.— 1a. serie.

		G. Pagaba
1.o (2) ALARIFE, 53; por Apolo y Berlinesa; del stud Lo Aguila; jinete: H. Pilar	19280	
2.o (8) Toxina, 47; S. Vera	28980	0,24
3.o (3) Lupako, 53; C. Pezoa	13280	0,53
4.o (5) Florentino, 48; L. G. Farmer	3030	2,34
5.o (4) Margrave, 50; H. Salas	7580	0,94
6.o (1) Incógnita, 55; P. Ulloa	9260	0,77
7.o (7) Querellador, 48; C. Sepúlveda	8940	0,79
8.o (6) Fructidor, 48; A. Núñez	5650	1,26
	95960	

GANADA por 1|2 y 2 1|4 cuerpos; el 4.o a 1 1|4 y el 5.o a 1|2 cuerpo.
Tiempo: 1.38. Preparador: C. Covarrubias.
Corrieron todos.
DIVIDENDOS: Ganador de Alarife, E° 0,37, y a segundo, E° 0,17, y a segundo de Toxina, E° 0,15.
DESARROLLO: Querellador y Fructidor se arrancaron adelante. En la curva el lote estuvo sobre ellos. Lupako atacó por fuera y Alarife por los palos. Este traía más energías y se llevó el triunfo por 1|2 cuerpo sobre Toxina, que sólo corrió libre los 100 metros finales.

SEXTA CARRERA.— 1.600 metros.— 3a. serie.

		G. Pagaba
1.o (8) BULE, 46; por Hinderer y Bilitis; del stud Tiépolo; jinete: S. Vera	14410	
2.o (2) Francine, 55; L. Espinoza	16670	0,69
3.o (1) Ambiguo, 57; P. Ulloa	37800	0,30
4.o (6) Dior, 49; H. Pilar	25580	0,45
5.o (7) Manotón, 47; R. Gatica	18030	0,64
6.o (9) Reseco, 46; S. Arredondo	——	3,82
7.o (1 A.) Warm, 51; M. Yáñez	——	0,30
8.o (3) Misión Cumplida, 54; R. Valenzuela	10800	1,06
9.o (5) Palafox, 53; A. Jaque (rodó)	28660	0,40
	154950	

GANADA por 1|2 cuerpo y 1|2 cabeza; el 4.o a 1|2 cuerpo y el 5.o a 1|2 cabeza.
Tiempo: 1.38. Preparador: L. Santos. No corrió Solución.
DIVIDENDOS: Ganador de Bule, E° 0.80, y a segundo, E° 0,36, y a segundo de Francine, E° 0.33.
DESARROLLO: Cuando Palafox y Misión Cumplida venían adelante, a la altura del poste de los 1.300 metros, Palafox se fue hacia afuera, cayendo a tierra junto con su jinete. Misión Cumplida se mantuvo al frente, a la par con Manotón y Reseco. En la recta, faltando 300 metros, Bule, por fuera, salió en busca de la victoria, la que alcanzó con 1|2 cuerpo sobre Francine.

CARRERA "A".— 1.300 metros.— Condicional (SIN APUESTAS)

1.o (7) LIBERTITA, 52; por Liberty y Fusta; del stud Boreal; jinete: G. Ayub.
2.o (1) Icha, 58; R. Medel.
3.o (3) Grandiosa, 55; J. M. Aravena.
4.o (5) Champs Elysees, 52; H. Salas.
5.o (6) La Buenaventura, 52; J. Toro.
6.o (2) Dabaibe, 55; C. Pezoa.

GANADA por 4 cuerpos y 1|2 cuerpo. Tiempo: 1.18
Preparador: V. Romo. No corrió Rubirosa.
DESARROLLO: La Buenaventura y Dabaibe corrieron adelante. Más atrás Libertita con Icha al fondo. En la curva, por fuera, Libertita comenzó a avanzar hasta pasar al frente y llevarse el triunfo.

SEPTIMA CARRERA.— 1.100 metros.— 5a. serie.

		G. Pagaba
1.o (3) EVENING, 54; por Hipo y Carioca; del señor A. Padovani; jinete: R. Parodi	18800	
2.o (10) Bibi, 51; C. Sepúlveda	17580	0,75
3.o (2) Mardita, 55; P. Ulloa	6320	2,09
4.o (4 A.) La Fleché, 50; R. Madariaga	37470	0,35
5.o (9) Perjura, 52; A. Núñez	15930	0,83
6.o (8) Nazra, 52; S. Vera	27440	0,48
7.o (7) Huxley, 52; R. Valenzuela	9350	1,41
8.o (5) Botón Rojo, 52; J. Escobar	13310	0,99
9.o (6) Cachito Mío, 52; H. Salas	13980	1,02
10.o (9 B.) Mi Reina, 48; F. Arredondo	——	0,83
11.o (4) Vizcondesa, 53; C. Pezoa	——	0,35
12.o (9 A.) Biding, 50; R. Gatica	——	0,83
13.o (12) Caramina, 48; L. A. Paredes	8640	1,53
14.o (1 B.) Olimpic, 49; F. Gatica	3640	3,63
15.o (11) Rachel, 49; H. Pilar	7030	1,88
16.o (1 A.) La Trololó, 50; E. Peña	——	3,63
17.o (5 A.) Mi Preciosa, 46; J. M. Aravena	——	0,99
18.o (1) Baleares, 55; F. Zúñiga	——	3,63
	178790	

GANADA por 1|2 cuerpo y cabeza; el 4.o a 3|4 cuerpo, y el 5.o a pescuezo.
Tiempo: 1.6. Preparador: H. Inda. Corrieron todos.
DIVIDENDOS: Ganador de Evening, E° 0,70; a segundo, E° 0,36, y a placé, E° 0,20; a segundo de Bibi, E° 0,32, y a placé, E° 0,24, y a placé de Mardita, E° 0,34.
DESARROLLO: Botón Rojo salió al frente. Evening, Rachel y Perjura más atrás. En la recta avanzó Evening, y defendiéndose de la fuerte atropellada de Bibi y Mardita se mantuvo al frente hasta llevarse el triunfo.

OCTAVA CARRERA.— 2.000 METROS.— CLASICO.—

		G. Pagaba
1.o ZORRO VELOZ (8), 58; por Florete y Fraternidad del señor H. Montiel; jinete: R. Parodi	21730	0,60
2.o Ben Shak (5), 58; P. Ulloa	35760	0,36
3.o Bauprés (4), 58; F. Toro	16170	0,80
4.o Eulalio (6), 58; E. Araya	42460	0,31
5.o Blackbushes (2), 61; L. Espinoza	11490	1,13
6.o Reparo (7), 58; O. Olivares	18340	0,71
7.o Apolonio (1), 61; E. Saavedra	10560	1,23
8.o Llancanelo (3), 61; J. Escobar	19450	0,67
	175960	

GANADA por cabeza y 2 cuerpos; el cuarto a 2 cuerpos; y el quinto a 3 1|2 cuerpos.
TIEMPO: 2.2 2|5.
PREPARADOR: H. Inda.
CORRIERON TODOS.
DIVIDENDO: Ganador de Zorro Veloz 0,60 escudos y a segundo E° 0,24 y a segundo de Ben Shak E° 0,21.

CARRERA "B".— 2.000 METROS.— CONDICIONAL.

		G. Pagaba
1.o BALANDRO (4), 51; por Quelus y Mid Night del Stud El Parque (SIN APUESTAS)	——	
2.o Saltarello (1), 59; L. Cataldo		
3.o Llao Llao, (3), 56; R. Medel		
4.o Inclenso (2), 58; C. Oviedo		
5.o Pies Negros (6), 50; J. M. Aravena		
6.o Battle Fox, (5), 50; M. Guerrero		

GANADA por 2 cuerpos y 2.1|2 cuerpos.
TIEMPO: 2.3.
PREPARADOR: C. Covarrubias.
CORRIERON TODOS.
DESARROLLO.— Saltarello tomó el mando al darse la largada. Pies Negros, Balandro, y Llao Llao, más atrás. En la recta, como en ocasiones anteriores, se abrió el puntero llevándose a Balandro hasta las mismas barandas exteriores, teniendo este último que levantar para volver al ataque y llevarse el triunfo.

NOVENA CARRERA.— 1.500 METROS.— CONDICIONAL.—

		G. Pagaba
1.o ANTILLANO (2), 55; por Prince d'Or y Ana Austria del Stud Kayak; jinete: E. Saavedra	70250	0,26
2.o Prince Médicis (7-A), 52 F. Toro	21310	0,87
3.o Recital (3), 55; R. Parodi	17780	1,05
4.o A. Popular (2), 52; H. Pilar	——	0,26
5.o Millonario (8), 52; R. Valenzuela	33260	0,56
6.o Spray (1)), 52; C. Pezoa	16550	1,12
7.o King Club (6-A), 50; J. M. Aravena	8380	2,22
8.o Bataclán (5), 52; A. Núñez	1640	11,33
9.o Río Tajo (4-A), 51; E. Peña	15050	1,24
10.o Casalis (6), 52; J. L. Silva	——	2,22
11.o Imperioso (7), 52; R. Montoya	——	0,87
12.o Azul y Verde (4), 52; J. Escobar	——	1,24
13.o Vejestorio (12), 50; C. Sepúlveda	5620	3,31
14.o Picarquín (10), 52; S. Vera	50819	0,37
15.o Portalito (6-B), 52; R. Madariaga	——	2,22
16.o Opositor (1), 58; P. Ulloa	3760	4,94
17.o Nubis (9), 51; G. Jorquera	6830	2,72
	251240	

GANADA por medio y 2 1|2 cuerpos el cuarto a ventaja perceptible; y el quinto a 3|4 cuerpo.
TIEMPO: 1.31.
PREPARADOR: J. Malero.
CORRIERON TODOS.
DIVIDENDOS: Ganador de la llave 2, Antillano-Popular E° 0,26, a segundo E° 0,19 y a placé E° 0,14, a segundo de la llave 7, Prince Médicis-Imperioso E° 0,35 y a placé E° 0,23, y a placé de Recital E° 0,23.
DESARROLLO.— Imperioso y Nubis se ubicaron adelante. Popular, Antillano, Picarquín y Azul Verde más atrás. Ultimos Vejestorio y Millonario. En la recta Prince Médicis, estuvo breves momentos al frente, pero por los palos cargó Antillano, elementos que rápidamente dominó y pasó al frente para llevarse el triunfo.

DECIMA CARRERA.— 1.1100 METROS.— QUINTA SERIE.—

		G. Pagaba
1.o MAINLAND (6), 51; por Quemarropa y Mariland, del señor G. Urquidi; jinete C. Sepúlveda	37720	0,36
2.o Merry Ann (2), 54; R. Valenzuela	54730	0,38
3.o Frivolite (2-A), 51; R. Madariaga	——	0,38
4.o Recompensa (10), 49; S. Vera	37590	0,56
5.o Muranite (7), 51; H. Salas	23570	0,89
6.o Hormiguera (9), 50; L. A. Paredes	16870	1,24
7.o Panhandle (3), 54; L. G. Farmer	4950	4,22
8.o Frutillana (12), 46; F. Gatica	12780	1,64
9.o Narigón (1-B), 48; G. Ayub	5740	3,64
10.o Turingia (5), 52; A. Núñez	13950	1,50
11.o Taguita (4), 53; F. Toro	18200	1,15
12.o Regalando (11), 47; J. M. Arave	11760	1,78
13.o Amirel (1-B), 50; Yáñez	——	3,64
14.o Ruralina (3-A), 51; G. Saavedra	——	4,22
15.o Camín (8), 50; G. Jorquera	24750	0,84
16.o Aldebarán (1), 55; F. Zúñiga	——	3,64
17.o Blue Archer (3-B), 50; S. Veas	——	4,22
	282610	

GANADA por cabeza y 2 1|4 cuerpo; el cuarto a pescuezo; y el quinto a medio cuerpo.
TIEMPO: 1.6.
CORRIERON TODOS:
DIVIDENDOS: Ganador de Mainland E° 0,36, a segundo E° 0,18 y a placé E° 0,16, y a segundo de la llave 2, Merry Ann-Frivolite, E° 0,20, y a placé E° 0,25.
DESARROLLO. Turingia se colocó seguida de Merry Ann que en la recta pasó al frente y se distanció dos cuerpos. A 200 metros salió en busca de ella Mainland que en la meta le sacó cabeza llevándose el triunfo.

UNDECIMA CARRERA.— 1.100 metros.— 4a. serie.

		G. Pagaba
1.o (12) DANIELITO, 48; por Franqueo y Elocuencia; del stud Don Dani; jinete: S. Vera	36240	
2.o (10 A.) Pitagórico, 46; J. M. Aravena	30790	0,82
3.o (11) Romance, 49; E. Peña	13790	1,82
4.o (9) Recocido, 50; C. Sepúlveda	29750	0,85
5.o (10) Jardín, 49; L. G. Farmer	——	0,82
6.o (5) Oscar, 53; H. Pilar	41240	0,61
7.o (2) El Carril, 54; O. Olivares	41770	0,60
8.o (8) Karina, 51; L. A. Paredes	6200	4,06
9.o (7) Foxy, 51; C. Pezoa	43830	0,57
10.o (4) Gastón, 53; R. Madariaga	24950	1,—
11.o (3) Marilita, 54; F. Toro	12360	2,04
12.o (1) Monte Bravo, 56; E. Saavedra	55030	0,46
13.o (6) Airoso, 52; J. L. Silva	4460	5,65
	340410	

GANADA por 1|2 cabeza y cabeza; el 4.o a 1 1|2, y el 5.o a 1 3|4 cuerpo.
Tiempo: 1.5 2|5. Preparador: D. Sandoval.
Corrieron todos.
DIVIDENDOS: Ganador de Danielito, E° 0,69; a segundo, E° 0,30, y a placé, E° 0,21; a segundo de la llave 10 Pitagórico-Jardín, E° 0,34, y a placé, E° 0,24, y a placé de Romance, E° 0,55.
DESARROLLO: El Carril "picó" adelante, pero luego le dominó Romance, que fue escoltado por Karina, El Carril. A 200 metros, Romance siempre era el líder, pero desde allí debió luchar fuerte contra Pitagórico y Danielito, que salieron en su busca. Triunfó por 1|2 cabeza Danielito sobre Pitagórico.

DUODECIMA CARRERA.— 1.100 metros.— 1a. serie.

		G. Pagaba
1.o (10) Mociña, 49; por Terek y Coctelera; del stud Blanca; jinete: A. Núñez	39160	
2.o (1) Natuska, 55; H. Pilar	18870	1,75
3.o (3) Maga, 54; O. Olivares	89480	0,37
4.o (2) Blue Grass, 54; R. Parodi	64300	0,51
5.o (4 A.) Escarito, 50; R. Medel	15210	2,17
6.o (9) Minoska, 50; S. Vera	44980	0,81
7.o (11) Agónico, 48; J. M. Aravena	11400	2,90
8.o (6 A.) Pelagonte, 51; R. Madariaga	8490	3,89
9.o (7) Chamoto, 52; O. Muñoz	28230	1,17
10.o (8) La Pasarela, 50; C. Sepúlveda	22340	1,48
11.o (5) Ambientado, 53; F. Toro	50980	0,65
12.o (12) La Siesta, 48; L. G. Farmer	56540	0,58
13.o (4) Monticelli, 54; L. Cataldo	——	2,17

GANADA por cabeza y cabeza; el 4.o a pescuezo, y el 5.o a 1 cuerpo.
Tiempo: 1.05. Preparador: H. Godoy. No corrió Pisco Sour.
DIVIDENDOS: Ganador de Mocíña, E° 0,94; a segundo, E° 0,52, y a placé, E° 0,26; a segundo de Natuska, E° 0,57, y a placé, E° 0,53, y a placé de Maga, E° 0,18.
DESARROLLO: Chamoto se ubicó al frente al largarse el conjunto. La Siesta, Ambientado Blue Grass y Escarito, más atrás. En la recta, Maga, a 300 metros, por el lado de los palos, pasó al frente. En los últimos metros, abiertos, atropellaron Mociña y Natuska. Ambos la dominaron, ganando Mociña por cabeza a Natuska.

MUEBLES DE OCASION
47 — LIRA — 47
Continuamos la Campaña de los Precios Bajos

COMEDORES:		Capitoné gobelino, con cojines de pluma y flecos	[illegible]
Normando 8 piezas	$ 108.000	Funcional de lana	[illegible]
Chippendale, diez piezas	215.000	DORMITORIOS:	
Funcional mañío, enchapado, Tapiz lana	180.000	Normando completo	$ 205.[illegible]
LIVINGS:		Francés en lingue	265.[illegible]
Normando, funcional, bomboné, abanico	$ 80.000	Funcional mañío	170.[illegible]
		DESPACHOS RAPIDOS A PROVINCIAS	

Casimir Inglés
Castex
BANDERA 627

95300
BODEGA SANTIAGO
Bernal del Mercado 1256 — Santiago Simonet [illegible]
OFRECE COMO TODOS LOS AÑOS
SU ATENCION PERMANENTE EN CALEFACCION
Leña, carbón vegetal, coke, carbón y carboncillo piedra, aserrín
Frutos del país, Mercería y Ferretería. Reparto domicilio.

No creen en Gran Amigo, pero sigue ganando

Volvió a ser "outsider" en la mejor competencia del H. Chile

GRAN AMIGO volvió a ganar ayer, y lo hizo por medio cuerpo sobre Bob, en la carrera especial "Johne Pizarro", de 1.500 metros, principal número del programa de ayer en La Palma. Lo condujo Luis G. Farmer, quien hizo tripleta.

**Rubricando el gran estado por que atraviesa, y confirmando sus excelentes actuaciones últimas, Gran Amigo, se impuso en buena forma en la prueba central del Hipódromo Chile. El hijo de Faubourg y Amistosa, que defiende las sedas del Stud "El Rosarino", se presentó a este evento demostrando un acabado estado de training, pero por segunda vez fue "outsider". Con esta nueva victoria, el vencedor pone en relieve, una vez más, las aptitudes en el difícil arte de la preparación de su joven y eficiente trainer, Aliro Sepúlveda. El tiempo de 1.31 1/5, registrado por el ganador para la distancia de 1.500 metros, es bastante recomendable.

LA CARRERA.— Los primeros en mostrar sus colores al frente, fueron: Fleuret, Sulfón, Garrochista y Bembel. A la altura de los 1.200 metros, pasó a comandar el lote, Garrochista, seguido por Bembel, Fleuret y Sulfón. Por el primer codo, los competidores pasaron en el siguiente orden: 1.o Honroso; 2.o Garrochista; 3.o Fleuret; 4.o Sulfón. En tierra derecha, Garrochista desplazó al puntero; 3.o Fleuret; 4.o Sulfón, mientras por el medio Gran Amigo y Bob avanzaban con grandes bríos. Faltando doscientos metros para la sentencia, Gran Amigo y Bob se trenzaron en dura lucha, logrando el primero una merecida victoria.

Muy bien estuvo en la conducción del ganador, Luis Guillermo Farmer, que con esta conquista lograba su tercera ganancia de la mañana.

En la meta, el orden fue el siguiente: 1.o Gran Amigo; 2.o Bob, a 1/2 cuerpo; 3.o Honroso, a 1 1/4 cuerpo; 4.o Garrochista, a 2 cuerpos; 5.o Sulfón, a 1/2 nariz; 6.o Fragor, a 1 1/2 cuerpo; 7.o Fleuret, a 1 1/2 cuerpo; 8.o Bembel. Ultimo, Mallú.

INDO se impone a Araucaria en la 8a. carrera del Hipódromo Chile. La distancia entre ambos fue de tres cuartos de cuerpo. Tercero fue Beret Basque, preparado por José I. Basterrica (Q.E.P.D.), trainer que falleció ayer, a las 14 horas.

Sin ANTEOJOS

● **IRONIA:** Zorro Veloz, caballo viñamarino, agradeció primero que los directores del Valparaíso Sporting Club, el homenaje del Club Hípico a esa institución. Ganó el clásico que llevaba ese nombre.

—oOo—

● **LA 8.a CARRERA** del Hipódromo Chile cerró con un magnífico final: Ultimo llegó Broche de Oro...

—oOo—

● **CARLOS SEPULVEDA** ganó 5 carreras en ambos hipódromos, y ha dicho que no le gusta la propaganda.

Nos alegramos y le deseamos que siga siendo conocido por sus triunfos...

—oOo—

● **LOCOMOTORA,** ganó ayer. Esparó que estuviera "expedita" la vía para partir al sur. La única dificultad la encontró en Cauquen-ina...

—oOo—

● **Y A PROPOSITO** de Locomotora:

—Nadie le siguió el tren...

—oOo—

● **HECHO DE LA VIDA** real sucedido en un hipódromo:

Una Junta de Comisarios llamó a un juez de curva y le preguntó por la conducción de cierto animal. La respuesta fue:

"No, no pasó por donde yo estaba..."

—oOo—

● **ANTONIO VALENZUELA** es como Hitchkock, el famoso "rey del suspenso" del cine norteamericano. Utilizó ayer a la "Tétrica-Lana Turner", para lograr un "Turbio" final.

Cayó H. Olguín, sin consecuencias

MONTANDO A OLIMPIA SUFRIO UN ACCIDENTE EN LA 2a. CARRERA

Resumen de la labor de la Junta de Comisarios del Hipódromo Chile:

MULTAS A JINETES: N. Vásquez, 5 escudos; E. Araya, 5 escudos; J. Escobar, 3 escudos, y S. Véliz, 3 escudos.

SUSPENSIONES A JINETES: H. Basay, 7 días y E. Prieto, 12 días.

MULTAS A PREPARADORES: O. Becerra, 1 escudo, y A. Luna, 10 escudos.

SUSPENSIONES A CABALLOS: La Martinica, 10 días; Troncalín, 10 días; Cataviento, 12 días; La Chacra, 20 días; Pitucazo, 21 das; Piélago, Fantusia y Asfixia, un mes; La Borde, 2 meses.

SUSPENDIDOS POR EL JUEZ DE PARTIDA: Sifflet, dos meses; Seguidilla y Vértigo, 4 reuniones. Indultó a Kosack.

CERTIFICADO VETERINARIO PARA INSCRIBIR: Barquinazo.

PRIMERA CARRERA.— Reclamó M. Castillo (Rouen) contra V. Barra (Pinky) y contra D. Cerda (Zurdo) por cargar en la partida y 1.000 metros, respectivamente. Comprobados, casuales. Se multó de oficio en 5 escudos a N. Vásquez (Cauquenina) por desviar su línea al entrar en tierra derecha.

SEGUNDA CARRERA.— En esta carrera rodó en forma casual sin consecuencia H. Olguín (Olimpia), extendiéndose el cambio de sus montas pendientes. D. Cerda dio cuenta que Pinella tuvo contratiempos en la partida con la rodada de Olguín.

TERCERA CARRERA.— Se ordenó el retiro de Biblioteca por negarse a ir a las huinchas, multándose en 10 escudos a su preparador, A. Luna, por presentarla sin estar sin adiestrada.

Reclamó E. Araya (Vilcura) contra F. Toro (Zumba) por cargar en los 600 metros. Casual, y se notificó al preparador de Gazette que la adiestre para correr por haber motivado el reclamo de Araya. En esta carrera rodó en la partida A. Pizarro (Fantusia) en forma casual, como consecuencia de las indocilidades de su yegua, suspendiéndose a Fantusia por un mes.

Dieron cuenta: M. Castillo que Gazette levantó la cabeza en la partida; N. Vásquez que Invadida vino mañoseando por la arena y lo recibía, y A. Orellana que Giraldita fue molestada por Fantusia que corría sin jinete.

CUARTA CARRERA.— Se ordenó el retiro de Dora por haber desobedecido a su jinete cuando se dirigía al punto de partida, arrancándose.

Reclamaron: Fdo. Toro (Tres Flores) contra L. Camus (Merluza) y éste contra H. Basay (Saika) por cargar en los 600 metros, ocasionándoles serios contratiempos. Se suspende a H. Basay como primera medida, por 7 días, hasta ver la película. G. Jorquera (Cascarilla) contra I. Sandoval (Hortaliza) por abrirlo al entrar a tierra derecha: casual. R. Valenzuela dio cuenta que perdió un estribo en la partida (Dúctil).

QUINTA CARRERA.— Juan Olivares dio cuenta que Baredra se fue de punta en la partida; se suspende a Asfixia por un mes por difícil para partir y correr, y se notifica al preparador de Leviathan que lo corra con rodela, no aplicándose sanción a C. Sepúlveda al desviar su línea en tierra derecha por tratarse de un caballo difícil, y P. Briones que no quedó conforme con la carrera de Sun Shine y exhibió juego.

REUNION DEL 28 DE MAYO. Después de exhibida la película de esta fecha se acordó lo siguiente: CUARTA CARRERA: Se deja en observación las futuras carreras de Trípoli; QUINTA CARRERA: Se multa en 3 escudos a J. Escobar (Nebro) y a S. Véliz (Cooker) por desviar su línea en los primeros 200 metros, ocasionando serios contratiempos a Don Eduardo y Rucia Linda; SEXTA CARRERA: Reclamaron I. Sandoval (María Alicia) contra J. M. Aravena (Anfora) y R. Madariaga (El Simún) contra C. Pezoa (Siete Lunas) por cargar a la llegada. Casuales, y se notifica al preparador de Siete Lunas que la corra con rodela, pues en caso de reincidir en sus indocilidades, será suspendida.

Se observará en la película la conducción de Cucalón, María Alicia y Resfrío. Se autorizó al preparador de P. Moro para correrlo desde el próximo domingo, para lo cual correrá con peso pedido para que pueda conducirlo un jinete que sepa dominarlo.

SEPTIMA CARRERA.— Reclamó (C. Pezoa (Bob contra G. Farmer (Gran Amigo) por abrirlo entre los 600 y los 400 metros. Desestimado.

Se ordenó la extracción de sangre y saliva a Soberbio, por haber comprobado el servicio clínico previo, sintomatología de dooping.

OCTAVA CARRERA.— Reclamaron M. Díaz (El Cachorro) contra N. Vásquez (Riachuelo) y éste contra L. Toledo (Radiante) por cargar en la partida y en los 500 metros, y J. Aravena (Príncipe Mío) contra L. G. Contreras (Vértigo) por cargar al entrar a tierra derecha.

Se observarán en la película los cambios de línea en tierra derecha; los otros reclamos desestimados. Dieron cuenta: M. Araneda que Superunda partió rezagada; N. Vásquez que Riachuelo se cargó a los palos, y el propietario de Lancier que no quedó conforme con su carrera y exhibió una gruesa suma jugada.

NOVENA CARRERA.— Se deja constancia que a raíz del contratiempo sufrido en los 600 metros por la yegua Tétrica el día 26 de mayo, de lo cual hay constancia en acta, la Junta amplió la referencia del Boletín Informativo en el sentido que el contratiempo referido fue comprobado en la película, estimándose de gravedad.

Dieron cuenta: M. Castillo que Barquinazo se fue de punta en la partida, notificándose a su preparador que deberá presentar certificado veterinario para inscribirlo; M. Guerrero que Seguidilla partió rezagada, y el propietario de Tasajo que no quedó conforme con su carrera, y exhibió una gruesa suma jugada.

Se suspende por 12 días (12 y 16 junio) a E. Prieto por no presentarse.

Por recomendación de los servicios veterinarios, se autorizaron los retiros de los siguientes caballos, los que deberán estar sin correr el tiempo que se indica: 10 días, La Martinica y Troncalín; 12 días, Cataviento; 20 días, La Chacra, y 21 días, Pitucazo.

DECIMA CARRERA.— Reclamaron N. Vásquez (Delmonte) contra S. Vera (Frosia) e I. Sandoval (Nantar) contra R. Madariaga (Naiade) por cargar en la partida; H. Basay (Nat King Cole) contra C. Ojeda (Qué Pena) por cargar en los 900 metros, y J. Toro (La Yapa) contra H. Basay (Nat King Cole) por abrirlo en los 500 metros. Desestimados.

R. Madariaga dio cuenta que Naiade se estrelló con el cajón en la partida, el que se comprobó y se estimó de importancia.

Se suspendió por un mes a Piélago por sus malas carreras últimas.

Se suspendió a La Borde por dos meses por reventar en sangre.

UNDECIMA CARRERA.— Reclamaron M. Castillo (Malagón) contra D. Cerda (Asten) y éste contra H. Basay (Cavú) por cargar en los 900 y 1.000 metros respectivamente. Desestimados.

Se presentó E. Rodríguez que estaba citado por las carreras de Bi; sus explicaciones se estimaron satisfactorias.

Desarrollo de carreras

Los desarrollos de las distintas carreras del Hipódromo Chile y Club Hípico de Santiago, se publican hoy al final de cada prueba. De este modo, el lector tendrá una visión de cómo se definió cada competencia.

LA NACION cree servir así a quienes coleccionan nuestros resultados, y está segura de que este sistema les permitirá obtener mejores "líneas" de carreras.

DIA AFORTUNADO tuvo ayer el aprendiz Carlos Sepúlveda. Corriendo en ambos hipódromos logró reunir cinco triunfos, que lo dejan en una excelente colocación en la estadística general de látigos

Transacción pagó en Viña $ 2.840

Resultados del Valparaíso Sporting Club

El dividendo de Transacción en la primera carrera, y el triunfo de Raicha en la carrera principal, fueron las notas más destacadas del programa de ayer del Valparaíso Sporting Club.

Damos a continuación los resultados:

1a. Carrera.— 1.000 metros
1.o Transacción ... ... $ 2.840
Placé 710
2.o Totoca 660
3.o Bucanero 1.420
Ganada por 1 3/4 y 2 1/2 cuerpos. Jinete: J. Gálvez; Tiempo: 1.03. No corrió: Genealogía.

2a. Carrera.— 1.000 metros
1.o Curicó ... ... $ 290
Placé 150
2.o Rosinella 160
3.o Peñarubia 180

3a. Carrera.— 1.000 metros
1.o Miss Devil ... ... $ 750
Placé 250
2.o Bizantino 210
3.o La Luchita 160
Ganada por 2 1/2 cuerpos y 1/2 cabeza; Jinete: R. Arredondo; Tiempo: 1.3 4/5. No corrió: Magali.

4a. Carrera.— 1.300 metros
1.o Sodimac ... ... $ 340
Placé 110
2.o Ventarrón 110
3.o Voluntaria 110
Ganada por 1/2 y 4 cuerpos; Jinete: C. Astorga; Tiempo: 1.23; No corrió: Calcinada.

5a. Carrera.— 1.000 metros
1.o Oreha ... ... $ 460
Placé 270
2.o Anetta 330
3.o Pancho Villa ... ... —
Ganada por 3 1/2 y 1/2 cuerpos; Jinete: M. Vignolo; Tiempo: 1.43 1/5; No corrió: Llallita.

6a. Carrera.— 1.000 metros
1.o Policaría ... ... $ 650
Placé 290
2.o Mentor 820
3.o Sintaxis 340
Ganada por 1 1/2 y 1 cuerpo; Jinete: R. Muñoz; Tiempo: 1.3. 3/5; Corrieron todos. El ganador iba en corral con Interino.

Carrera "A"
1.o Pailazo ... ... $ 1.790
Placé 340
2.o Famesino 180
3.o Jalva 280
Ganada por 1/2 cuerpo y 6 cuerpos; Jinete: R. Durán; Tiempo: 1.24; Corrieron todos.

7a. Carrera.— 1.400 metros
1.o Raicha ... ... $ 850
Placé 350
2.o Invasor 240
3.o Río Rapel ... ... —
Ganada por ventaja apreciable y 12 cuerpos; Jinete: E. Muñoz; Tiempo 1.27 4/5; Corrieron todos.

8a. Carrera.— 1.600 metros
1.o Espejuego ... ... $ 430
Placé 130
2.o Tánger 140
3.o Gregor 140
Ganada por pesc. y 4 cuerpos; Jinete: R. Arredondo; Tiempo: 1.14 3/5; Corrieron todos.

9a. Carrera.— 1.000 metros
1.o Bétula ... ... $ 330
Placé 150
2.o Huallaly 200
3.o El Espino 180
Ganada por 3 1/2 y 2 cuerpos; Jinete: J. Perra; Tiempo: 1.2 3/5; No corrió Lamorlaye.

10a. Carrera.— 1.000 metros
1.o Huenutil ... ... $ 580
Placé 260
2.o Río Cisne 920
3.o Pelequén 230
Ganada por pesc. y 2 3/4 cuerpos; Jinete: D. Santibáñez; Tiempo: 1.03; El ganador iba en corral con Río Cisne.

H. Pilar descontó un punto a Araya

Estadística al día de preparadores y jinetes:

PREPARADORES	
1.o Juan Cavieres	40
2.o Juan Melero	39
3.o José González H.	31
4.o César Covarrubias	18
4.o Guillermo Sarmiento	18
6.o Raúl Allen	17
6.o Alvaro Breque	17
6.o Antonio Bullezú	17
6.o Juan Suárez	17
6.o Pedro Valderrama	17

JINETES	
1.o Enrique Araya	61
2.o Héctor Pilar	46
3.o Carlos Pezoa	31
4.o Enrique Saavedra	30
4.o Sergio Vera	30
6.o Fernando Toro	27
7.o Ricardo Madariaga	26
8.o Carlos Sepúlveda	25
9.o Luis Guillermo Farmer	23
10.o Gustavo Farfán	22

Murió José I. Bastarrica, preparador del H. Chile

Sus funerales se efectuarán mañana

Falleció ayer en el Hospital "José Joaquín Aguirre", el entrenador señor Ignacio Bastarrica, que se encontraba afectado de una grave enfermedad.

El señor Ignacio Bastarrica, que ejerció por 30 años labores de adiestrador, fallece a la edad de 63 años. Ingresó a la hípica en 1928, siendo antes un entusiasta propietario.

Sus restos se velan en su casa habitación de Coquimbo 1054, y serán sepultados mañana, partiendo el cortejo desde la Basílica del Corazón de María, Gálvez esquina de Copiapó, donde se le oficiará una misa, a las 10 horas.

El deceso del señor Ignacio Bastarrica se produjo a las 14 horas.

LA FABRICA DE ROPA HECHA INICIA SU VENTA DE INVIERNO PARA CABALLEROS Y NIÑOS

Abrigos para caballeros, rectos, cruzados, raglan, desde ... ... $ 17.500
Abrigos para niños, desde 8.000
Pantalones para caballeros en todos colores, de lana 5.900
Pantalones para niños, largos, con bastilla, lana, desde 3.300
Vestones sport finos para caballeros 16.500

FLITTSTADT Y ROSENBERG LTDA.
SAN DIEGO 195 — TELEFONO 64973

HIPODROMO CHILE Resultados GENERALES

PRIMERA CARRERA.— 1.200 metros.— 8a. serie. G. Pagaba

	G.	Pagaba
1.o LOCOMOTORA (11), 51 kilos; por Florete y Etiophie; del señor José R. Quinteros; jinete: Francisco Guzmán	24669	
2.o Cauquenina (17), 45; N. Vásquez	15847	0,55
3.o Zalamería (9), 49; L. Camus	2159	0,38
4.o Menelik (7), 52; M. Araneda G.	9714	0,90
5.o Rouen (13), 50; M. Castillo	6309	1,38
6.o Ministerio (15), 47; J. Toro	10068	0,87
7.o Médula (6), 54; S. Véliz	3179	2,74
8.o Zurdo (14), 50; D. Cerda	2393	3,64
9.o Filmada (8), 52; I. Sandoval	20852	0,38
10.o Army (2), 54; L. E. Toledo	878	9,93
11.o Dolorido (5), 52; C. Sepúlveda	8394	0,92
12.o Raimundo (16), 47; L. Gutiérrez	1012	8,62
13.o Picarillo (12), 51; V. Romero	2457	3,55
14.o Visala (18), 46; O. Sandoval	4278	2,04
15.o Pinky (1), 54; V. Barra	4069	2,14
16.o Flechador (4), 54; O. Hermosilla	1052	0,92
17.o Avaricia (10), 51; A. Farías	542	16,09

GANADA por 2 cuerpos; el 3.o a 2 1/2 cuerpos; el 4.o a 3/4 de cuerpo; el 5.o a 1/2 cuerpo; el 6.o a 1/2 cuerpo. Tiempo: 1.15 4/5.
No corrió: N.o 3, Cataviento. Preparador: José R. Quinteros.
DIVIDENDOS: E° 0,39 y 0,17; 0,19, y 0,77.
En Viña: E° 0,41 y 0,20; 0,23, y 0,48.
DESARROLLO: La ganadora vino en medio del lote. Faltando doscientos metros para la meta atropelló con muchos bríos y se impuso a Cauquenina.

SEGUNDA CARRERA.— 1.300 metros. Condicional. G. Pagaba

	G.	Pagaba
1.o SEPTIMA (19), 48 kilos; por Huemul II y Sex Appeal; del señor Antonio Valenzuela; jinete: Carlos Sepúlveda	8354	
2.o Mineola (14), 47; N. Vásquez	1687	3,85
3.o Royal Caress (18), 46; J. Toro	8143	0,80
4.o Devinette (11), 46; J. Trigo	2221	2,93
5.o Tulagi (20), 47; J. Martínez	732	8,88
6.o Consorte (6), 48; J. Varas	15623	0,42
7.o Filaila (4), 46; O. Sandoval	929	3,22
8.o Bonina (9), 48; L. A. Paredes	1791	3,63
9.o Buisonniere (10), 49; L. G. Farmer	4962	1,31
10.o Acuática (7), 46; M. Castillo	1082	6,00
11.o Milonguita (2), 49; R. Medel	16391	0,38
12.o Pepina (16), 48; L. Camus	5604	1.16
13.o Apenitas (3), 48; A. Jaque	607	10,61
14.o La Polar (13), 50; M. Carú	315	20,63
15.o Finella (3), 50; D. Cerda	1091	3,22
16.o Sargalina (1), 50; M. Valdivieso	103	63,07
17.o Polarita (17), 50; R. Pavez	75	86,66
18.o Costina (5), 46; Hugo Pilar	1834	3,54
19.o Famita (12), 49; G. Ayub	318	20,44
Olimpia (15), 48; H. Olguín (rodó)	15430	0,42
	87832	

GANADA por 1/2 pescuezo; el 3.o a 3 cuerpos; el 4.o a 1 1/2 cuerpo; el 5.o a 1 nariz; el 6.o a 2 cuerpos. Tiempo: 1.22 4/5.
Corrieron todos. Preparador: Antonio Valenzuela.
DESARROLLO: La vencedora estuvo en gran parte del recorrido en medio del grupo. A 100 metros para la raya avanzó violentamente y venció a Mineola. Olimpia rodó en la partida.

TERCERA CARRERA.— 1.200 metros. Condicional. G. Pagaba

	G.	Pagaba
1.o LA GOLONDRINA (15), 53 kilos; por Faubourg y Belle Rose; del stud "Paz"; jinete: Luis Guillermo Farmer	23818	
2.o Aura (4), 52; I. Sandoval	8461	0,93
3.o Vilcura (17), 53; E. Araya	9554	0,82
4.o Nella (16), 51; C. Sepúlveda	3729	2,10
5.o Alusión (3), 53; A. Núñez	2913	2,69
6.o Flamenca (10), 53; S. Vera	6950	1,13
7.o Abejita (1), 51; J. Toro	1802	4,35
8.o La Chalupa (14), 52; G. Jorquera	2669	2,94
9.o Gazette (11), 51; M. Castillo	6222	1,26
10.o Zumba (18), 53; F. Toro	33076	0,24
11.o Copetona (8), 53; R. Madariaga	[illegible]	8,55
12.o Airada (2), 53; L. A. Paredes	3490	2,25
13.o Baladora (5), 51; D. Cerda	300	26,14
14.o Invadida (13), 52; N. Vásquez	735	10,67
15.o Bazara (7), 52; V. Barra	796	9,86
16.o Giraldita (12), A. Orellana	502	15,63
Fantusia (9), 52; F. Pizarro (rodó)	111	70,64
	106035	

GANADA por 1 3/4 de cuerpos; el 3.o a 3/4 de cuerpo; el 4.o a 4 cuerpos; el 5.o a 3/4 de cuerpo; el 6.o a 1 cuerpo. Tiempo: 1.16 1/5.
No corrió: N.o 6, Biblioteca. Preparador: Alejandro H. García.
DIVIDENDOS: E° 0,33 y 0,16; 0,24, y 0,25.
En Viña: E° 0,54 y 0,24; 0,22, y 0,31.
DESARROLLO: Al darse la partida la ganadora se colocó entre las primeras. En tierra derecha pasó al frente del grupo y se fue cómodamente en busca de la meta. Fantusia rodó en la largada.

CUARTA CARRERA 1.200 METROS.— CONDICIONAL.— G. Pagaba

	G.	Pagaba
1.o URUBAMBA (16), 51 kilos, por Barranco y Uribarri, del Stud "Tilinge"; jinete: Carlos Sepúlveda	4428	
2.o Hortaliza (7), 52; I. Sandoval	9831	0,58
3.o Cascarilla (2), 51; G. Jorquera	491	11,69
4.o Ulanova (15), 51; J. Toro	10033	0,57
5.o Caudalosa (3), 53; J. 2.o Olivares	760	7,55
6.o Didine (4), 53; L. G. Farmer	8554	0,67
7.o Amambay (1), 51; M. Castillo	206	27,85
8.o Saika (12), 53; H. Basay	3817	1,50
9.o Dúctil (6), 53; R. Valenzuela	1901	3,02
10.o Karma (8), 53; E. Soto	1409	4,07
11.o Miria (10), 53; J. Aravena	892	6,44
12.o Jakarta (17), 51; D. Cerda	665	8,63
13.o Merluza (9), 52; L. Camus	521	11,02
14.o Tres Flores (14), 53; F. Toro	18577	0,31
15.o Santulona (13), 52; A. Orellana	202	28,41
16.o Zama (18), 51; M. Araneda G.	314	18,28
17.o Olvidada (11), 54; E. Araya	14938	0,38
	77589	

GANADA por 3/4 de cuerpo; el tercero a medio cuerpo; el cuarto a 1.1/2 cuerpo; el quinto a 3 cuerpos; el sexto a 1 cuerpo.
TIEMPO: 1.16.3/5.
NO CORRIO: N.o 5 Dora.
PREPARADOR: Hernando González.
DIVIDENDOS: E° 1,30 y 0,37; 0,24; y 1,50.
EN VIÑA: E° 0,98 y 0,31; 0,21; y 0,75.
DESARROLLO: La ganadora, se colocó en cuarto lugar. Cerca del codo final, y tras luchar porfiadamente con Hortaliza, en la misma raya, logró sacar ventaja.

QUINTA CARRERA.— 1.200 METROS.— SEPTIMA SERIE. G. Pagaba

	G.	Pagaba
1.o LEVIATHAN (1), 53 kilos, por Your Highness y Lancete, del Stud "La Favorita"; jinete: Carlos Sepúlveda	22611	
2.o Manzanita (15), 50; R. Madariaga	11558	0,99
3.o El Pirata (8), 52; J. Toro	7379	1,59
4.o Baladí (16), 50; L. G. Farmer	21992	0,52
5.o Miss Road (12), 51; F. Toro	20143	0,57
6.o Río Ñuble (13), 53; J. Aravena	5250	2,19
7.o Sun Shine (10), 51; M. Castillo	26413	0,44
8.o Belt Jalá (9), 51; J. García	6211	1,83
9.o Calpe (7), 52; L. Camus	3554	3,24
10.o Rozi (5), 52; V. Barra	4030	2,85
11.o Besarabia (11), 51; J. Martínez	1534	7,49
12.o Doménica (13), 51; E. Soto	5357	2,15
13.o Baredra (6), 52; J. 2.o Olivares	7551	1,52
14.o Atencin Fir (4), 52; M. Guerrero	2124	5,41
15.o Icaria (17), 50; H. Basay	1523	7,55
16.o Prince Crown (18), 51; H. Salas	7694	1,49
17.o Asfixia (2), 52; A. Orellana	434	0,50
	135378	

GANADA por siete cuerpos; el tercero a 3/4 de cuerpo; el cuarto a 1 pescuezo; el quinto a 1 cabeza; el sexto a 1.1/2 cuerpos.
TIEMPO: 1.15.
NO CORRIO: N.o 14 La Martinica.
PREPARADOR: Daniel Miranda.
DIVIDENDOS: E° 0,50 y 0,24; 0,25; y 0,33.
EN VIÑA: E° 0,51 y 0,25; 0,25; y 0,29.
DESARROLLO: A los pocos metros corridos, el vencedor, tomó la punta. Sin enemigos que lo apuraran, logró fácil ganancia.

SEXTA CARRERA.— 1.200 METROS.— SEGUNDA SERIE. G. Pagaba

	G.	Pagaba
1.o MUY BELLA (14), .9 kilos, por Treble Crown y Sabá, del Stud "Vectorial"; jinete: Luis Guillermo Farmer	33147	
2.o Anita Luisa (4), 54; M. Díaz	14034	0.85
3.o Siete Lunas (9), 52; C. Pezoa	23582	0.51
4.o Tanaguarena (13), 49; J. Toro	18820	0,64
5.o El Simún (8), 52; R. Madariaga	21512	0,52
6.o Anfora (15), 47; J. M. Aravena	17869	0.67
7.o María Alicia (2), 54; I. Sandoval	1757	4,05
8.o Atómico (1), 56; J. Aravena	1203	4,05
9.o Cucalón (10), H. Salas	14389	0,83
10.o Pollito de Oro (5), 54; E. Saavedra	2907	4.12
11.o Resfrío (11), 50; E. Márquez	4957	2.42
12.o Yácora (3), 55; L. E. Toledo	2743	4.37
13.o Tranco Alegre (12), 50; S. Vera	3275	3,66
14.o Qué Raro (7), 53; D. Cerda	1745	0,52
	161940	

GANADA por 5 cuerpos; el tercero a 2 cuerpos; el cuarto a 1.1/4 cuerpo; el quinto a 1/2 cabeza; el sexto a 1/2 cuerpo.
TIEMPO: 1.14.2/5.
NO CORRIO: N.o 6 Pitucazo.
PREPARADOR: Juan Castro D.
DIVIDENDOS: E° 0,36 y 0.17; 0.21; y 0,17.
EN VIÑA: E° 0,34 y 0,16; 0,22; y 0.18.
DESARROLLO: Anita Luisa se encargó de señalar rumbos. En tierra derecha la ganadora pasó de largo adelante y se impuso muy fácil.

SEPTIMA CARRERA.— 1.500 metros.— Premio Johne Pizarro.— Carrera Especial.— Handicap. G. Pagaba

	G.	Pagaba
1.o GRAN AMIGO (4), 52 kilos; por Faubourg y Amistosa; del Stud "El Rosarino"; jinete Luis Guillermo Farmer	7471	
2.o Bob (2), 54; C. Pezoa	20183	0.78
3.o Honroso (8), 49; A. Núñez	12593	1.22
4.o Garrochista (3), 53; E. Araya	40949	0.37
5.o Sulfón (5), 52; F. Toro	47748	0.32
6.o Fragor (6), 50; Héctor Pilar	20084	0.78
7.o Fleuret (1), 56; I. Sandoval	16627	0.92
8.o Bembel (7), 49; S. Vera	23215	0.66
9.o Mallú (9), 48; C. Sepúlveda	18523	0.83
	207393	

GANADA por 1/2 cuerpo; el 3.o a 1 1/4 cuerpo; el 4.o a 2 cuerpos; el 5.o a 1/2 nariz el 6.o a 1 1/2 cuerpo.
Tiempo: 1.31 1/5.
Corrieron todos.
Preparador: Aliro Sepúlveda.
DIVIDENDOS: E° 2,05 y 0,47; 0,23, y 0.33.
En Viña: E° 2,00 y 1,18, y 0,56.

OCTAVA CARRERA.— 1.200 metros.— 3a. serie. G. Pagaba

	G.	Pagaba
1.o INDO (6), 54 kilos; por Nasr-ed-Din e Indian Maid del Stud "Viviana"; jinete, Ricardo Madariaga	24041	
2.o Araucania (5), 54; E. Araya	33075	0.46
3.o Beret Basque (7), 53; L. F. Farmer	9468	1.62
4.o Balsamita (15), 49; J. Varas	1237	12.41
5.o Mascarilla (3), 55; J. Vega	3390	0.45
6.o El Cachorro (1), M. Díaz	12806	1.20
7.o Erudita (13), 50; J. Toro	7295	2.10
8.o Superunda (11), 51; M. Araneda G.	22358	0.69
9.o Fraguador (16), 48; L. Camus	16770	0.92
10.o Príncipe Mío (12), 51; J. Aravena	3934	3.90
11.o Guante Blanco (9), 52; M. Castillo	989	15.52
12.o Riachuelo (4), 46; N. Vásquez	30748	0.45
13.o Radiante (2), 56; L. E. Toledo	5686	2.90
14.o Lancier (14), 49; R. Medel	31089	0.49
15.o Tereza (17), 47; F. Gatica	2807	5.47
16.o Vértigo (10), 52; L. G. Contreras	1311	11.71
17.o Broche de Oro (8), 53; J. E. Rodríguez	875	17.55
	207479	

GANADA por 3/4 de cuerpos; el 3.o a 1 cuerpo; el 4.o a 3 cuerpos; el 5.o a 1 pescuezo; el 6.o a 1 1/2 cuerpo.
Tiempo: 1.14 3/5.
Corrieron todos.
Preparador: Juan Suárez.
DIVIDENDOS: E° 0.64 y 0.21; 0.19, y 0.33.
En Viña: E° 0.66 y 0.18; 0.19, y 0.28.
DESARROLLO.— Desde la largada estuvo en cuarto lugar el vencedor. Cerca del último codo se colocó segundo. En tierra derecha superó bien al puntero, y logró una magnífica victoria.

NOVENA CARRERA.— 1.200 metros.— 6a. serie. G. Pagaba

	G.	Pagaba
1.o TETRICA (15), 51 kilos; por Terek y Samarinda; del Stud "Montemar"; jinete, Jorge Aravena	7954	
2.o Marfare (7), 52; L. G. Farmer	80791	3.35
3.o Cambronella (1), 51; S. Vera	45524	0.39
4.o Carmencita (6), 52; L. Camus	7638	2.32
5.o Soberbio (13), 51; C. Ojeda	8895	2.00
6.o Alcaldesa (9), 51; D. Cerda	9334	1.90
7.o Barquinazo (10), 51; M. Castillo	19927	0.89
8.o Merusia (18), 50; H. Basay	1256	14.13
9.o Sifflet (17), 51; R. Pavez	2111	0.35
10.o Tasajo (3), 53; J. Sandoval	20515	0.87
11.o Golden Plaid (1), 53; L. E. Toledo	4365	4.07
12.o Suite Encore (14), 51; J. Toro	13122	18.98
14.o Seguidilla (12), 51; M. Guerrero	1760	10.98
15.o La Borde (2), 53; E. Aya	46720	0.35
	239847	

GANADA por 2 cuerpos; el 3.o a 1 1/4 cuerpo; el 4.o a 1 cabeza; el 5.o a 1/2 cuerpo el 6.o a 4 1/2 cuerpos.
Tiempo: 1.15 1/5.
No corrieron: N.o 4 Troncalín; N.o 8 Samnite, y N.o 16 La Chacra.
Preparador, Antonio Valenzuela.
DIVIDENDOS: E° 2.23 y 0.35; 0.16, y 0,15.
En Viña: E° 1.03 y 0.24; 0.17, y 0,17.
DESARROLLO.— Sifflet se encargó de señalarles el camino. En tierra derecha, Tétrica, pasó resueltamente a la punta, y no tuvo inconveniente para hacer suyo el galardón. La Borde, reventó en sangre.

10.a CARRERA.— 1.200 metros.— 4.a serie.— G. Pagaba

	G.	Pagaba
1.o LANA TURNER (15), 49 kilos, por Faubourg y Victoria, del Stud "Resón"; Jinete: Luis A. Paredes	17807	
2.o La Yapa (17), 48; J. Toro	35587	0.55
3.o Chercán (1), 54; A. Jaque	7139	2.92
4.o Nantar (8), 52; I. Sandoval	25748	0.75
5.o Póker (6), 54; E. Araya	84361	0.24
6.o Asimina (4), 52; D. Cerda	2852	6.80
7.o Frosia (7), 51; S. Vera	35350	0.55
8.o Naiade (11), 51; R. Madariaga	8627	2.34
9.o Delmonte (10), 51; N. Vásquez	9846	2.05
10.o French Arch (3), 53; J. Olivares	5552	3.63
11.o Que Pena (9), 52; C. Ojeda	7603	2.65
12.o Rosita Santa (12), 51; Aravena	2069	9.74
13.o El Chiame (2), 54; M. Guerrero	7507	2.58
14.o N. King Cole (16), 49; H. Basay	11499	1.75
15.o Franchute (14), 49; L. Camus	1650	12.22
16.o Virgencita (13), 50; J. Varas	5328	3.78
17.o Piélago (5), 52; M. Araneda	742	27,16
	272387	

GANADA por 3/4 de cuerpo; el 3.o a 2 1/2 cuerpos; el 4.o a 1 nariz; el 5.o a 1 nariz; el 6.o a 1 cabeza. Tiempo: 1.15.
Corrieron todos. Preparador: Antonio Valenzuela.
DIVIDENDOS: E° 1.13 y 0,36; 0,23 y 0,62.
En Viña: E° 0,83 y 0,23; 0,23 y 0,37.
DESARROLLO: La pupila de Valenzuela se colocó en segundo lugar. En tierra apuró y superando al puntero, no tuvo dificultades para lograr el triunfo.

11.a CARRERA.— 1.200 metros.— 5.a serie.—

1.o TURBIO (2), 55 kilos, por Salerno y Llanquihuane. del Stud "Santalaurino"; Jinete: Armando Urrutia	30659	7034
2.o Hardness (7), 52; J. Toro	22571	8216
3.o Lázaro (12), 51; R. Madariaga	36137	9200
4.o Cavú (15), 49; H. Basay	[illegible]	5749
5.o Monteagudo (8), 52; C. Ojeda	50374	11004
6.o El Visto Bueno (1), 54; Olivares	18597	4516
7.o Yoyo (3), 53; M. Guerrero	29553	3641
8.o Amortizado (4), 53; I. Sandoval	11567	3208
9.o Kon Kon (13), 51; J. Lerma	7359	2810
10.o Asten (10), 51; D. Cerda	4966	2191
11.o Récord (14), 50; L. A. Paredes	6696	2297
12.o La Luma (11), 51; M. Araneda	1370	550
13.o Cinchazo (6), 53; J. Aravena	14042	6811
14.o Malagón (16), 49; M. Castillo	2473	960
15.o Fumarola (5), 52; L. Camus	9327	3017
16.o Malvilla (9), 52; J. García	8281	2425
	271127	79529

GANADA por 2 1/2 cuerpos; el 3.o a 1 cabeza; el 4.o a 1 cabeza; el 5.o a 1/2 cuerpo; el 6.o a 1/2 cabeza. Tiempo: 1.15.
Corrieron todos. Preparador: Hermín Yáñez.
DIVIDENDOS: E° 0,85 y 0,26; 0,24 y 0,22.
En Viña: E° 1,15 y 0,29; 0,24 y 0,20.
DESARROLLO: El defensor de las sedas del Stud "Santalaurino", estuvo corriendo en cuarto lugar. Fue ganando terreno paulatinamente y en tierra derecha, pasó al frente para lograr cómodo triunfo.

DE LA REDACCION:

QUIEREN SER OBREROS

LA Asociación de Empleados del ex Servicio de Explotación de Puertos —organismo fusionado hoy con otras reparticiones para dar vida a la actual Empresa Portuaria de Chile— ha creido oportuno dirigirse al Presidente de la República, a través de un memorándum, solicitando su alta intervención para resolver un problema que preocupa a ese grupo de servidores públicos y que afecta a aproximadamente 300 funcionarios.

Es el de la reducción de rentas netas que se ha producido con el nuevo encasillamiento dentro de las escalas de grados y sueldos, consultado en el DFL 40, en lo que respecta a rubros como los de trabajos extraordinarios y gratificaciones o asignaciones de estímulo.

Durante la vigencia del antiguo sistema, un funcionario con sueldo base de sólo 54,03 escudos percibía un total líquido de 298,67 escudos, gracias a los pagos por horas extraordinarias, pero, sobre todo, por la asignación de estímulo del 75 por ciento sobre el sueldo base y sobre las mismas horas extraordinarias.

Ese mismo funcionario, con el nuevo encasillamiento, ha aumentado su renta base a 94,55 escudos, pero ha reducido el total ganado a sólo 204,86 escudos, obteniendo así, en el hecho, un menor ingreso del orden de los 93,81 escudos.

Este es el problema.

Los funcionarios afectados sostienen —y están en ello en la razón— que el espíritu del DFL 40 no fue el de reducir los ingresos de los funcionarios, sino el de mejorarlos o, por lo menos, mantenerlo. De tal modo que en aquellos casos en que en virtud de las nuevas disposiciones algunos de ellos quedaran con rentas inferiores a las que percibían anteriormente, la diferencia debía serles cancelada por planilla suplementaria.

La Oficina de Presupuestos de la Empresa Portuaria de Chile, probablemente por algún vacío de la ley, no ha podido satisfacer la petición de los funcionarios del ex Servicio de Explotación de Puertos, y de ese modo se ha creado el diferendo que los empleados han querido trasladar al conocimiento del Presidente de la República.

No nos parece que sea ese el camino más adecuado.

Antes de llegar ante el Jefe del Estado hay muchos otros resortes que tocar para obtener que se haga justicia. El Presidente tiene ante sí problemas de extraordinaria gravedad y en escala nacional, y distraer su atención en conflictos de menor cuantía, que son superables recurriendo a otros expedientes, no es la mejor línea de conducta para facilitarle su misión de gobernar el país.

Creemos que la consulta hecha a la Contraloría General de la República, con fecha 11 de abril pasado, por los funcionarios afectados, puede ser activada, a fin de obtener en el menor plazo posible un dictamen aclaratorio sobre la interpretación de la ley. Y que es posible también continuar las gestiones ante la Subsecretaría de Hacienda, para alcanzar la dictación de un decreto complementario, en el evento de que el vacío legal de hoy sea el verdadero obstáculo que ha generado ese problema. Todo eso se puede hacer —e incluso recurrir en última instancia ante la propia justicia ordinaria— para que se respete un derecho adquirido por los funcionarios; pero no, como afirmamos, llegar ante el Presidente de la República para formular una petición tan poco seria, como la de que se les rescindan sus contratos de empleados y se les considere como obreros, porque en tal carácter tendrían "un mejor trato de parte de sus jefes inmediatos y de la Intendencia de Puertos".

El carácter de una función es lo que determina la calidad jurídica de la misma. Se es empleado si el esfuerzo intelectual predomina sobre el físico en el desempeño de las funciones que se realizan, y se es obrero en caso contrario. No es una decisión presidencial lo que puede dar, en consecuencia, a esos funcionarios el carácter de empleados o de obreros, sino la ley misma, el Código del Trabajo.

En resumen, es justo que se cancele a los funcionarios del ex Servicio de Explotación de Puertos las rentas que dejaron de percibir con el nuevo encasillamiento; si existe algún obstáculo legal para ello, hay que removerlo por los cauces normales y regulares, realizando todas las gestiones que procedan, pero no llegar a los excesos de plantear situaciones trágico-cómicas, como esa de que se les considere obreros, ante el propio Jefe del Estado.

En Chile existe la justicia y, aun cuando ésta sea lenta, siempre llega.

Con una renta superior a los 200 escudos mensuales es posible esperar un poco sin romper los moldes de la mesura para formular sus planteamientos.

DIEZ AÑOS DE VIGENCIA

CUMPLIO LEY DEL VIAJANTE

Más de cinco mil chilenos ejercen la profesión

Diez años de vigencia cumplió la ley N.o 9.588 del Viajante, que supervigila el ejercicio de la profesión en el país. Este cuerpo legal fue promulgado en el "Diario Oficial" N.o 21.620, de 1.o de abril de 1950, pero el artículo 19 dispuso que entrara en vigencia sesenta días después.

Hasta la fecha se han inscrito y están autorizados para ejercer, 5.345 chilenos; 116 latinoamericanos y 664 de otras nacionalidades.

El Consejo Directivo del Registro Nacional de Viajantes está formado por el Jefe del Departamento de Enseñanza Especial del Ministerio de Educación, del cual dependen los establecimientos que titulan viajantes; Humberto Izzo Parodi y Haroldo Rojas Alegría, en representación del Sindicato y de la Asociación de Viajantes de Chile, respectivamente, y Florencio Verdugo y Waldemar Adelsdorf, representantes de la Cámara de Comercio.

Los Viajantes son empleados particulares y les está reservado el ejercicio de esta profesión, pues el artículo 18 de la ley multa a las personas que sean sorprendidas desempeñando dicho cargo.

Controlan el cumplimiento de la Ley de Viajantes, Inspectores del Registro y Carabineros.

La Secretaría General ertá a cargo de Humberto Meza, y funciona en el Instituto Superior de Comercio, Moneda N.o 1435, y los Registros Locales, en los Institutos Comerciales del país.

IMPORTADORA Hermon Castello
EXISTENCIA PERMANENTE DE TODA CLASE DE REPUESTOS Y ACCESORIOS PARA AUTOMOVILES, CAMIONES Y TRACTORES, NEUMATICOS Y LUBRICANTES
ALMACENES DE VENTA Y OFICINAS
ALAMEDA 1850 TEL. 82465

GANE MAS AVISANDO EN "LA NACION"

DIRIGENTES EN "LA NACION".— Diversas gestiones realiza la directiva de la Cooperativa de Viviendas "Fábrica de Vestuario y Equipo Ltda". a fin de lograr la pronta construcción de 90 casas para sus asociados. EN EL GRABADO, el presidente del Consejo de Administración, Gilberto Rojas Rojas; el presidente del Comité de Educación, Oscar González, y el gerente, Lamberto Lobos Jarpa, dan a conocer a un reportero de este diario las actividades de dicha organización.

Cooperativa SOCOFAVEQ activa la construcción de 90 viviendas

La Sociedad Cooperativa de Viviendas "Fábrica de Vestuario y Equipo Ltda.", cuya siglo es: "SOCOFAVEQ" está activando la construcción de noventay nueve casas para sus asociados, en el terreno que posee en Vicuña Mackenna N.o 8601, comuna de La Florida. Tiene una superficie de 40.440 metros cuadrados y su costo fue de 14 millones de pesos.

Figuran además en el loteo sitios disponibles para el local de la sede social de la Cooperativa, para las escuelas, tres calles y cuatro pasajes.

En el mes de septiembre del año próximo pasado se iniciaron los trabajos de estacamiento del terreno, nivelación de las calles y pasajes. Esto se realizó como un anticipo de los planos y proyectos que fueron aprobados el 22 de diciembre último por la Dirección de Pavimentación Urbana de Santiago

GESTIONES DE LA DIRECTIVA

La directiva de esta institución realiza gestiones ante la Caja de Previsión de la Defensa Nacional, para conseguir un préstamo para los socios por la suma de 250 mil pesos. Este dinero se invertirá en las obras proyectadas.

También ha solicitado un presupuesto por los arranques de agua potable, por un valor aproximado de 12 millones de pesos.

Se estudia además, el convenio de ahorros y préstamos para las cooperativas con la CORVI, en virtud al acuerdo N.o 14633, de fecha 21 de enero del presente año.

COMITE DE EDUCACION

Importante actividad desarrolla el Comité de Educación a cargo del consejero Oscar González, quien una vez al mes se reúne con los socios para escuchar conferencias sobre cooperativismo.

CUERPO DIRECTIVO

Esta integrado de la siguiente manera: Consejo de Administración: presidente, Gilberto Rojas Rojas; vicepresidente, Germán Henríquez; secretaria, Luisa Barrera Mardones; presidente del Comité de Educación, Oscar González. Gerente, Lamberto Lobos Jarpa. Junta de Vigilancia: Luis Carrasco Mesías, Luis Castillo y Haydée Zárate. Contador, Héctor Herrera Torres.

Esta organización está afiliada a la Federación Chilena de Cooperativas de Viviendas.

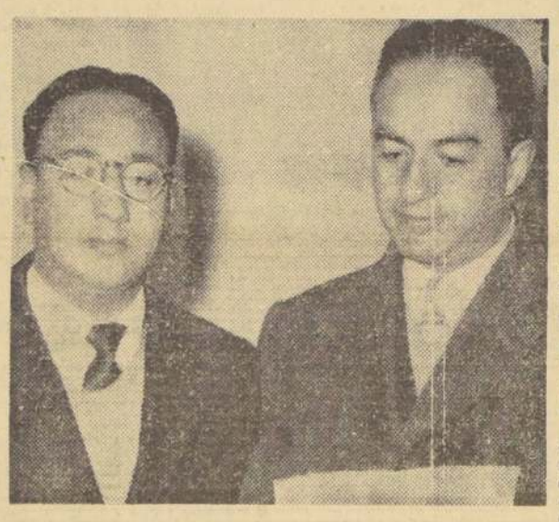

COLABORACION DE PRACTICANTES.— El Consejo General del Colegio de Practicantes de Chile, recibió una nota de agradecimiento de la Subsecretaría del Interior, relacionada con la ayuda prestada por la citada corporación a los damnificados del sur. Textualmente, dice: "Jaime Silva Silva, Subsecretario del Interior, saluda muy atentamente al Sr. Diógenes Cerda Paredes, presidente del Colegio de Practicantes de Chile, y en nombre del Gobierno le expresa sus agradecimientos por los generosos acuerdos de cooperación adoptados por ese Consejo General en favor de los damnificados por el desastre que destruyó varias provincias del territorio nacional". EN EL GRABADO: Diógenes Cerda y Enrique Ibáñez, presidente y secretario, respectivamente, de dicho colegio.

CADUCAN CONTRATOS A OBREROS TEXTILES POR DAÑOS EN FABRICA

La Fábrica Textil Caupolicán de Chiguayante (Concepción) notificó a 650 obreros —la mitad del total de trabajadores— que sus contratos han sido caducados, debido a los daños sufridos en las maquinarias a raíz de los movimientos sísmicos.

Una vez que se normalice la situación, se respetarán los salarios y regalías de los obreros. Así lo determina la notificación.

BUSCAN SOLUCION A DIFERENDO DE OBREROS DE SAID

Está en vías de solución el conflicto que afecta a los obreros de la industria textil Said, de Quillota. Este gremio se encuentra en huelga legal desde el 28 de abril pasado, en vista de que no hubo acuerdo en las conversaciones con respecto al pliego de peticiones que el Sindicato presentó el 26 de febrero.

El Ministro del Trabajo, Eduardo Gomien, conversó con el gerente de la industria, José Said, y con los dirigentes, a fin de buscar una solución adecuada a este conflicto.

Se estima que las conversaciones se reanudarían directamente entre ambas partes para resolver el problema que está pendiente.

INVITADO A WASHINGTON.— Por vía aérea se dirigió ayer a Washington, el presidente de la Federación Telefónica, Federico Mujica Canales, invitado por los trabajadores telefónicos de Estados Unidos. En esa capital se entrevistará con los dirigentes de dicho gremio para analizar la situación del personal que trabaja en la Compañía Chilena de Teléfonos. Regresará a fines de la presente semana.

CONFLICTOS SOLUCIONADOS CON EL 10%

Quedaron solucionados diversos conflictos sindicales con el 10% de reajuste, según se informó en el Ministerio del Trabajo.

El diferendo que afectaba a los 394 empleados de la ENAP de Valparaíso y Punta Arenas, figura entre los resueltos, como asimismo el Sindicato Industrial del Club Hípico y los seis obreros panificadores que se encontraban en conflicto con el industrial Francisco Aguirreberre.

TRABAJOS DE URBANIZACION.— Con una numerosa asistencia de socios, se dio comienzo a los trabajos de urbanización de los terrenos de la Cooperativa de Viviendas "Jardín Lo Espejo", de Las Barrancas. EN EL GRABADO, (arriba), durante el acto de la bendición de la primera solera por el Cura Párroco, Francisco Salgado. Abajo, miembros del directorio de la institución recorren el lugar donde se construirán las viviendas que se han proyectado. Entre ellos, el presidente Javier Campos; el vicepresidente, Luis Zabala; el secretario, Mario Boza, los consejeros Fernando Baraona, Rubén Jofré, y otros.

NORMALIZARAN ATENCION DEL SERMENA EN EL SUR

Comitiva del Servicio inicia hoy jira inspectiva

El Vicepresidente del Servicio Médico Nacional de Empleados, doctor Enrique Cuadra Gazmuri, en jira inspectiva se dirigirá hoy a la Zona Sur. Lo acompañarán el médico inspector doctor Alfredo Rioseco; el inspector del Departamento Dental, doctor Víctor Daniels, y el arquitecto asesor de la institución.

Visitará Temuco, Angol, Concepción, Valdivia, Osorno y Puerto Montt, para disponer la normalización de las actividades del Servicio en la zona afectada por los sismos y maremotos.

Además, la comitiva del SERMENA reunirá todos los antecedentes relacionados con los daños causados por los movimientos sísmicos a los locales del Servicio. Posteriormente, serán entregados al Ministro del Interior y Salud Pública, doctor Sótero del Río, para que sean considerados en los planes de reconstrucción que estudia el Gobierno.

Panificadores entregaron aporte de $ 972.780 al M. del Interior

Una comisión de la directiva de la Federación Nacional de Panificadores, hizo entrega al Ministerio del Interior, la suma de $ 972.780, como el primer aporte del gremio para ir en ayuda de los damnificados del sur.

Por otra parte, dirigentes de los panificadores, molineros, hoteleros, matarifes, vitivinícolas y cerveceros se dirigieron a la zona sur llevando la solidaridad de sus respectivos gremios.

También se impondrán de las necesidades más urgentes de cada una de las víctimas de este sector de trabajadores.

La comitiva está integrada por Luis Gutiérrez, Crescendio Luna, Julio Ascencio, Víctor Olguín, René Avendaño, Raúl Avalos, Gerardo Pinto y Luis Hormazábal. Todos ellos forman parte del Comité de Ayuda a los Damnificados del sismo de los gremios de la alimentación.

LA OFICINA PILOTO OFRECE EMPLEOS

En la Oficina Piloto del Empleo de la Dirección General del Trabajo, que funciona en Marcoleta N.o 559, hay las siguientes vacantes disponibles:

OBREROS: 1 repujador; 1 mueblista de primera; 1 tornero mecánico de primera; 2 carpinteros mueblistas; 20 carpinteros para fábrica de muebles de cocina; 1 matrimonio para criadero de aves; 2 pintores al duco; 3 maestros mueblistas de primera (góticos); 1 mozo casa particular; 1 tornero mecánico; 1 fundidor amoldador de bronce; 2 pulidores de bronce; 1 limador de bronce; 1 maestro hojalatero; 6 aprendices de 14 a 16 años; 1 desabollador de autos; 1 ayudante pintor; 1 maestro de cocina, puertas adentro; 1 tornero; 3 aprendices estampados metálicos; 1 maestro enchapador; 1 gásfiter instalador de sanitarios; 1 cocinero; 2 jornaleros labores varios; 1 tejedor de tapices a máquina; 4 carpinteros de construcción; 2 jornaleros de construcción; 1 calderero trazador u oficial adelantado.

OBRERAS: 2 costureras de ropa interior de seda; 1 señorita para tomar los puntos a las medias; 1 obrera con experiencia en lavado de botellas; 1 aplanchadora de camisas; 1 aplanchadora de paño fino; 1 lavandera.

SERVICIO DOMESTICO. — Se necesitan con urgencia, cocineras, niñas de mano, todo servicio, y niñeras para cubrir numerosos pedidos.

Las personas inscritas en esta oficina y las que se interesen en ocupar los puestos indicados deben presentarse en Marcoleta N.o 559, cualquier día hábil de la semana, de 13.30 a 17 horas, y sábados, de 8.30 a 11.30 horas.

OFRECEN SUS SERVICIOS: 1 señorita para cajera de panadería; 1 mayordomo o llavero de fundo; 1 cobrador con bicicleta; 1 practicante titulado o mecánico de autos; 1 práctico agrícola especialista en lecherías; 1 mayordomo o cuidador de edificios o departamento; 1 chofer para industria.

Los patrones o empleadores que soliciten personal pueden hacerlo sin compromiso a los teléfonos 63393 y 36751.

La correspondencia postal debe dirigirse a Dirección del Trabajo, Departamento del Empleo y de la Mano de Obra.

DIVERSOS CONFLICTOS TRATARAN LAS JUNTAS DE CONCILIACION

Las Juntas Permanentes y Especiales de Conciliación a contar desde hoy tratarán diversos conflictos, cuya nómina es la siguiente:

JUNTA PERMANENTE DE CONCILIACION

SEMANA DEL 6 DE JUNIO AL 11 DE JUNIO DE 1960

Presidente: Fernando Ullmann Leopold.

LUNES, 6.

PRIMERA SESION

15 horas: Obreros panificadores con Cavino Crespo, 2a. audiencia.

15.05 horas: Obreros panificadores con Antonio Sánchez, 2a. audiencia.

15.10 horas: Obreros panificadores con Jacinto Losada, 2a. audiencia.

15.15 horas: Obreros panificadores con Francisco Bouzo, 2a. audiencia.

15.20 horas: Obreros panificadores con Rudecindo Martínez, 2a. audiencia.

15.25 horas: Obreros panificadores con Eusebio Ilzausppe, 2a. audiencia.

15.30 horas: Obreros panificadores con Suc. Odilio Castaño, 2a. audiencia.

15.35 horas: Sind. Ind. con Salvador Caussade (curtiembre), 3a. audiencia.

15.40 horas: Obreros del calzado con Alejandro Urra, 3a. audiencia.

15.45 horas: Obreros del calzado con Alonso y Hnos., 3a. audiencia.

SEGUNDA SESION

16 horas: Obreros panificadores con Toribio Otondo, 2a. audiencia.

16.05 horas: Obreros panificadores con Pedro Santesteban, 2a. audiencia.

16.10 horas: Obreros panificadores con Félix Valle, 2a. audiencia.

16.15 horas: Obreros panificadores con Francisco Sieglitz, 2a. audiencia.

16.20 horas: Obreros panificadores con Luis Acevedo, 3a. audiencia.

16.25 horas: Obreros del calzado con Cosme Ruiz, 3a. audiencia.

16.30 horas: Obreros del calzado con Benjamín García Ayora, 3a. audiencia.

16.35 horas: Obreros de curtiembre con Ayaguar, 3a. audiencia.

16.40 horas: Obreros del Calzado con Pedro Aguirre, 3a. audiencia.

16.45 horas: Obreros panificadores con Osses Gálvez, 2a. y última audiencia.

16.50 horas: Obreros panificadores con Armando Dieguez, 2a. y última audiencia.

16.55 horas: Obreros panificadores con Eulalio Villagain, 2a. y última audiencia.

17 horas: Obreros panificadores con Eugenio Ingerson, 2a. y última audiencia.

17.05 horas: Obreros panificadores con Soc. Proveedora López y Franceschi Ltda., 2a. y última audiencia.

17.10 horas: Obreros panificadores con Marcial Yáñez, 2a. y última audiencia.

17.15 horas: Obreros panificadores con Morchio Hnos., 2a. y última audiencia.

17.20 horas: Obreros panificadores con Morchio y Cía., 2a. y última audiencia.

MIERCOLES, 8.

PRIMERA SESION

15 horas: Obreros panificadores con Benjamín Barja, 3a. audiencia.

15.05 horas: Obreros panificadores con Pablo Hohler, 3a. audiencia.

15.10 horas: Obreros panificadores con Norberto Facio, 3a. audiencia.

15.15 horas: Obreros panificadores con José Martínez, 3a. audiencia.

15.20 horas: Obreros panificadores con Serafín Zunino, 3a. audiencia.

15.25 horas: Obreros panificadores con Jesús Fernández, 3a. audiencia.

15.30 horas: Obreros del calzado con Orroño y Cía., 3a. audiencia.

15.35 horas: Obreros de curtiembre con Arechavala S. A. C., 3a. audiencia.

15.40 horas: Obreros del calzado con Julio Riquelme, 3a. audiencia.

15.45 horas: Obreros de curtiembre con Curtiembre Dos Pinos, 3a. audiencia.

SEGUNDA SESION

16 horas: Obreros panificadores con Demetrio López Espinoza, 2a. audiencia.

16.05 horas: Obreros panificadores con Tomás Martínez, 2a. audiencia.

16.10 horas: Obreros panificadores con Jesús Mateo, 2a. audiencia.

16.15 horas: Obreros panificadores con Enrique López y Hnos., 2a. audiencia.

16.20 horas: Obreros panificadores con José Santeste[illegible] 2a. audiencia.

16.25 horas: Obreros de [illegible]zado con Soteras y Parde[illegible] audiencia.

16.30 horas: Obreros de [illegible]tiembres con Colsi y Cía. Ltda., 3a. audiencia.

16.35 horas: Obreros de [illegible]tiembres con Domingo D[illegible]de, 3a. audiencia.

16.40 horas: Obreros de [illegible]tiembre con Curtidos M[illegible] 3a. audiencia.

PRIMERA SESION

15 horas: Obreros del c[illegible]do con Angel Torrens, 1a. [illegible]diencia.

15.05 horas: Obreros pa[illegible]cadores con Epifanio López [illegible] Gálvez), 2a. audiencia.

15.10 horas: Obreros pa[illegible]cadores con López y G[illegible] 3a. audiencia.

15.15 horas: Obreros pa[illegible]cadores con Dezarega H[illegible] 3a. audiencia.

15.20 horas: Obreros pa[illegible]cadores con Modesto E[illegible] 3a. audiencia.

15.25 horas: Obreros pa[illegible]cadores con Valle Hnos., [illegible] audiencia.

15.30 horas: Obreros pa[illegible]cadores con Angel Pesse, [illegible] audiencia.

15.35 horas: Obreros de [illegible]tiembres, con Raúl Etchev[illegible] 3a. audiencia.

15.40 horas: Obreros de [illegible]tiembres con Marinot S. A. [illegible] audiencia.

15.45 horas: Obreros de [illegible]tiembres con Rufino Méndez, 3a. audiencia.

15.50 horas: Obreros de [illegible]tiembres con Daniel de Pa[illegible] 3a. audiencia.

SEGUNDA SESION

16 horas: Obreros panif[illegible]dores con Agustín Camp[illegible] 3a. audiencia.

16.05 horas: Obreros pa[illegible]cadores con Alfredo Vid[illegible] 3a. audiencia.

16.10 horas: Obreros pa[illegible]cadores con Mario Gonz[illegible] 3a. audiencia.

16.15 horas: Obreros pa[illegible]cadores con Puig, Sepúlve[illegible] Cía., 3a. audiencia.

16.20 horas: Obreros pa[illegible]cadores con Riumalló Hnos. [illegible] audiencia.

16.25 horas: Obreros pa[illegible]cadores con Pedro Busq[illegible] 3a. audiencia.

16.30 horas: Obreros de [illegible]tiembre con Gili Hnos, 3a. a[illegible]diencia.

16.35 horas: Obreros de [illegible]tiembres con Juan Echegar[illegible] 3a. audiencia.

16.40 horas: Obreros de [illegible]tiembres con Andes Ltda., 3a. audiencia.

16.45 horas: Obreros de Curtiembres con Urresteranu y Corruchaga, 3a. audiencia.

JUNTAS ESPECIALES DE CONCILIACION

MARTES, 7.

METALURGICA.— **PRIMERA SESION**

15 horas: Sind. Ind. con América Screw, 2a. audiencia.

15.05 horas: Sind. Ind. con Fundición Nueva York, 2a. audiencia.

15.10 horas: Sind. Ind. con Adolfo Kainer, 2a. audiencia.

15.20 horas: Sind. Ind. con Winsor Plaqué, 3a. audiencia.

15.30 horas: Sind. Ind. con Corporación Ind. Metalúrgica S. A. (Cimma), 3a. audiencia.

SEGUNDA SESION

18 horas: Sind. Ind. con Industrias Pamela, 1a. audiencia.

18.05 horas: Sind. Ind. con Siam Di Tella, 1a. audiencia.

18.10 horas: Sind. Ind. con Carlos Acevedo, 1a. audiencia.

18.15 horas: Sind. Ind. con Soclima S. A. C., 3a. audiencia.

18.20 horas: Sind. Ind. con Tormokon, 3a. audiencia.

18.30 horas: Sind. Ind. con Fundición Pacífico, 3a. audiencia.

TEXTIL.— **PRIMERA SESION**

JUEVES, 9.

15.05 horas: Sind. Obreros con Yacard y Pérez, 3a. audiencia.

15.10 horas: Obreros de Apara y Paren, 3a. audiencia.

15.15 horas: Obreros de Ind. Textiles Supertex, 3a. audiencia.

16.20 horas: Sind. Ind. con Ind. Luxo Tex S. A. C., 3a. audiencia.

SEGUNDA SESION

18.40 horas: Sind. Ind. Miguel Labán, 3a. audiencia.

18.45 horas: Sind. Ind. con Gual y Cía., 3a. audiencia.

18.50 horas: Sind. Ind. con Martins Model's Ltda., 3a. audiencia.

CONSEJEROS EN LA CAJA DE PREVISION DE EE. PARTICULARES

Por decreto de la Subsecretaría de Previsión del Ministerio del Trabajo, fueron designados consejeros en la Caja de Previsión de Empleados Particulares, Eugenio Vicuña Ossa, Gregorio Eguiguren Amunátegui y Osvaldo Martínez. Estos cargos son de libre elección del Presidente de la República.

En representación de los empleados fueron nombrados Marcos Aviño Barbara y Adolfo Braun Guevara.

En la Caja de Previsión de Empleados Municipales de Santiago, fue designado consejero Raúl Medel Baldeig, en representación del Ministerio del Trabajo y Previsión Social.

RECIBEN EROGACIONES PARA JUBILADOS DE CORREOS DAMNIFICADOS

Erogaciones voluntarias para los damnificados del Sur está recibiendo la Asociación de Jubilados de Correos y Telégrafos de Chile, en su nuevo local social de Catedral 1264, segundo piso.

Esta iniciativa fue acordada por la Confederación de Jubilados, Pensionados y Montepíadas de Chile.

Mañana, a las 16 horas, se efectuará una asamblea general, para tratar sobre las erogaciones de los socios de la citada institución.

SEGUNDA SECCION

LA NACION

FUNDADO EL 14 DE ENERO DE 1917

SANTIAGO DE CHILE — LUNES 6 DE JUNIO DE 1960

Ejército, Marina, Aviación y técnicos controlan la situación en el Riñihue

30 MIL PERSONAS SERAN EVACUADAS EN TOTAL.— SE TRABAJA 24 HORAS DIARIAS EN EL LAGO.— SISTEMA DE SEÑALES PARA AVISAR CON TIEMPO EL DESBORDE DE LAS AGUAS QUE SE ESPERA PARA DENTRO DE DIEZ O QUINCE DIAS.

VALDIVIA.— (Por Renán Andrade, Enviado Especial).— Aun cuando los técnicos del Ejército, Obras Públicas y la ENDESA estiman que todavía podrán controlar durante ocho o diez días más las aguas del lago Riñihue, antes que éstas se lancen por su desaguadero hacia el mar, a través de los ríos San Pedro y Calle Calle, inundando toda la zona ribereña, la evacuación de las poblaciones adyacentes ya se ha iniciado.

Tropas del Ejército están dedicadas a estas faenas en las localidades de Riñihue, San Pedro, Los Lagos, Antilhue, Calle Calle y Huellelhue, situadas en las márgenes de esos ríos, mientras barcos de las Marinas de Guerra y Mercante inician hoy la evacuación de Valdivia, cuya parte baja, según estimación de los técnicos, quedará cubierta por la inundación.

Cuatrocientos ocho niños con sus madres serán embarcados hoy en el crucero O'Higgins, y mañana, ochocientos, también con sus madres, los serán en el crucero Prat. Se estima que la evacuación masiva alcanzará a más de 30 mil personas. Mujeres, niños y ancianos serán los primeros en abandonar la zona.

Mientras tanto, la población de la castigada ciudad de Valdivia aguarda sin temor, casi con tranquilidad, el momento en que las autoridades indiquen que la parte baja debe ser abandonada. Contribuye a mantener este estado de ánimo el autorizado informe del Jefe de la Zona de Emergencia, general Alfonso Cañas, quien advirtió que la situación se desarrolla normalmente y conforme a lo previsto. De acuerdo con ese informe, no hay ninguna probabilidad de que se produzca el desagüe del lago sin el control de los técnicos, y esto, no antes del plazo previsto de 10 a 15 días. Mientras esto ocurre, ya la población estará a resguardo de la avalancha que traerán consigo las aguas cuando se precipiten a través de su cauce natural.

EL CAUDAL ESTA CONTROLADO

Tres turnos de ingenieros trabajan ininterrumpidamente procurando un desagüe natural del enorme volumen acumulado. Doce Bulldozer son empleados en la enorme faena y nuevas máquinas se agregarán hoy. Tres derrumbes de cerros, durante el terremoto, provocaron otros tantos "tacos" o diques, que taparon totalmente el desagüe del lago hacia su natural desagüe.

Son centenares de miles de toneladas de tierra y piedras, que transformaron el lago en una inmensa represa natural. La tarea de los ingenieros consiste en despejar estos obstáculos para dar salida al torrente hacia el río San Pedro. Se procura así neutralizar la tremenda fuerza del aluvión. Sin embargo, la inundación se producirá de todos modos, cuando el despeje de los obstáculos permita a las aguas buscar su cauce.

Los técnicos procurarán hacer coincidir el desagüe con la más bajamar en Valdivia, para que así los perjuicios de la inundación sean menores en esta ciudad, que, con el maremoto, se transformó en puerto marítimo.

TODAS LAS PRECAUCIONES ADOPTADAS

Los ingenieros encargados de dar salida al lago calculan que el enorme volumen de agua almacenada tardará de cuatro a seis horas en llegar a Valdivia. No ocurrirá lo mismo con pueblos más cercanos como Los Lagos, Antilhue, Pishuinco y Huellelhue, que sufrirán los efectos de la inundación con mucho mayor fuerza.

Es por esto, y previniendo los daños que se esperan, que se ha procedido desde ya a la evacuación de esas poblaciones. Sus habitantes no son numerosos y se dispone de medios para hacerlo.

Las poblaciones están advertidas para cuando el tranque natural ceda al peso de las aguas y se produzca la inundación. Junto al Lago Riñihue hay un servicio telefónico permanente, que está informando sobre los trabajos que se realizan. Ocho radioestaciones están en permanente trabajo. Así, las autoridades y el Estado Mayor del Ejército están al tanto, minuto a minuto, del progreso de los trabajos. Si el desagüe se produce de noche, luces de bengala se lanzarán al espacio para advertir que el enorme caudal ha comenzado a vaciarse en los ríos.

Así, pues, aparte del control sobre las aguas, se han adoptado todas las medidas para evitar desgracias y para que el desagüe se produzca con el mínimo de perjuicios.

INFORME DE LA ARMADA

La Superioridad de la Armada dio anoche el siguiente informe sobre la situación existente:

"El Comandante en Jefe de la Armada, vicealmirante Manuel Quintana Oyarzún, dispuso el cumplimiento por parte de la Armada del Plan de Evacuación Marítima de la población de Valdivia, que pudiera ser afectada con motivo del aumento del nivel del Lago Riñihue, como efecto de los últimos fenómenos sismológicos ocurridos en la zona.

De acuerdo con instrucciones impartidas por el Supremo Gobierno, esta operación, ya planificada convenientemente por el Ministerio de Defensa en combinación con otros organismos nacionales, asigna a la Armada el traslado marítimo a la zona central de aquella parte de la población de Valdivia que, a juicio del Comandante en Jefe de la Plaza, general Alfonso Cañas Ruiz-Tagle, las circunstancias exijan su evacuación.

Por parte de la Armada estará a cargo de ella el Comandante en Jefe de la Escuadra, contraalmirante Jacobo Neumann Etienne, quien dispondrá bajo su mando de todos los elementos de la Armada y Marina Mercante que requiera, en estrecha coordinación con los Comandantes en Jefe de la Primera y Segunda Zonas Navales y Director del Litoral y Marina Mercante.

De acuerdo con estudios efectuados, se ha considerado la conveniencia de iniciar esta evacuación en forma paulatina a partir de hoy lunes, trasladando a Valparaíso, en el crucero O'Higgins", las primeras 500 personas, compuestas por mujeres y niños, para lo cual se han adoptado las medidas convenientes'.

HELICOPTEROS EN LA ZONA

Operación Helicópteros.— La Armada, con sus 3 helicópteros operativos, cumplió la tarea de abastecer de víveres a las personas aisladas de los puntos de la zona. No han podido ser utilizados en operación de rescate, en atención a que tienen dos de ellos capacidad para el piloto y un pasajero, y otro el del "Piloto Pardo", para el piloto y tres pasajeros. Además, este último ya no opera en la zona, debido a que el barco zarpó a Corral y Puerto Montt.

DECLARACION DEL MINISTERIO DEL INTERIOR

El Ministerio del Interior entregó anoche la siguiente declaración:

"Noticias recibidas desde Valdivia, procedentes del Intendente de la Provincia y Jefe de la Zona de Emergencia, general don Alfonso Cañas Ruiz-Tagle, hacen saber que la situación del lago Riñihue se desarrolla normalmente, conforme a lo previsto. El personal técnico que se encuentra en el sector de los deslizamientos de tierras, informó que los trabajos se realizan con óptimo rendimiento.

"En consecuencia, no hay ninguna probabilidad de que se produzcan desagües del lago sin control de los técnicos o antes del plazo previsto de 10 ó 15 días.

"El plan elaborado se encuentra en su etapa de ejecución y las autoridades responsables han reiterado su plena conformidad con la forma cómo se da cumplimiento a sus diversas etapas.

"La población se conduce con disciplina, serenidad y amplio espíritu de cooperación."

QUINCE Y MAS HORAS DIARIAS TRABAJAN LOS dos helicópteros de la FACH, que abastecen de combustibles a las maquinarias de la ENDESA en el Lago Riñihue. En algunos días han efectuado hasta 21 viajes entre Panguipulli y Riñihue, a fin de transportar 2.500 litros diarios de combustible. Es dramática la carrera contra el tiempo que están efectuando técnicos e ingenieros en los trabajos en el lago, a fin de evitar que las crecidas aguas del Riñihue se avalancen sobre Valdivia y los pueblos vecinos.

Otros 480 mil litros de combustible para el Sur

"Con la llegada a Puerto Montt de 480 mil litros de combustibles a bordo del Coquimbo, ha quedado normalizado totalmente el abastecimiento para la zona sur"— declaró en Osorno el gerente de Compañías de Petróleos de Chile en esa ciudad, Raúl Herrera Correa.

Estos tambores se están descargando y serán distribuidos en 19 camiones de gran capacidad, sumándose a la existencia que COPEC posee para abastecer en forma normal a las provincias de Valdivia, Osorno, Llanquihue, Chiloé y Aisén.

Otros 2.600 tambores —con una capacidad aproximada de medio millón de litros— fueron embarcados en la Planta Marítima de Las Salinas en Valparaíso, también con destino a Puerto Montt. Para su distribución en la zona sur, la Compañía de Petróleo de Chile ha destacado en Puerto Montt al ingeniero Pedro Ramírez.

EN BOLIVIA Y ECUADOR RESPECTIVAMENTE:

Paz Estenssoro y Velasco Ibarra ganan elecciones

Los cómputos oficiales daban a ambos candidatos las primeras mayorías

LA PAZ y QUITO, 6 (Resumido de cablegramas de UPI).— Víctor Paz Estenssoro y José María Velasco Ibarra, aparecían, en las primeras horas de hoy lunes, a la cabeza de los escrutinios oficiales para Presidente de Bolivia y Ecuador, respectivamente. Los despachos noticiosos señalan que los comicios presidenciales, en ambos países, fueron tranquilos y dentro del mayor orden, y que no hubo incidentes, salvo las acusaciones de intervención, denunciadas en la capital boliviana por Walter Guevara Arze, líder disidente del Movimiento Nacionalista Revolucionario, que llevó a Paz Estenssoro en 1950 a la Presidencia de su país, cargo que sólo pudo asumir dos años después, luego de una revuelta de sus partidarios.

El doctor José María Velasco Ibarra, quien aparece con una amplia mayoría sobre su hasta ayer más peligroso contendor, Galo Plaza, ha desempeñado la Primera Magistratura de su país en dos anteriores oportunidades.

En Bolivia tenían derecho a participar alrededor de un millón doscientos mil electores, en su mayoría indios y mestizos, a quienes el MNR dio derecho a sufragio en 1952, y en Ecuador participaron alrededor de 800 mil votantes. Las mujeres doblaron a los varones.

Las primeras cifras conocidas en La Paz daban una apreciable ventaja al candidato del Movimiento Nacionalista Revolucionario, Paz Estenssoro, sobre sus contrarios. Hasta las 20.30 horas llevaba 21.150 sufragios por 2.714 de Guevara Arze.

En Quito, Velasco Ibarra obtuvo una abrumadora votación al totalizar 46.322 votos por 24.193 de Galo Plaza. Los otros candidatos obtuvieron 16.096 votos, el conservador Gonzalo Cordero, y sólo 3.793 Parra Velasco, abanderado de la coalición de socialistas y comunistas.

LOS RESULTADOS

Al entrar en prensa nuestra edición, los resultados oficiales proporcionados desde La Paz arrojaban las siguientes cifras en dicho departamento:

	Votos:
VICTOR PAZ ESTENSSORO, del Movimiento Nacionalista Revolucionario	111.000
WALTER GUEVARA ARZE, del Movimiento Nacionalista Revolucionario "auténtico"	35.000
MARIO GUTIERREZ, Falange Socialista Boliviana	27.500
HUGO GONZALEZ, del Partido Obrero Revolucionario	2.700

EN CUANTO A ECUADOR, los resultados son los siguientes:

	Votos:
DR. JOSE MARIA VELASCO IBARRA, independiente	78.140
DR. GALO PLAZA, liberal	36.201
GONZALO CORDERO CRESPO, conservador	23.900
ANTONIO PARRA VELASCO, coalición comunista-socialista . .	9.750

LAS ELECCIONES EN BOLIVIA

LA PAZ 5 —(UPI)— El pueblo boliviano, estimulado por el buen tiempo, acudió hoy a las urnas para elegir un Presidente de la República por un período de cuatro años, más seis senadores y 33 diputados, en un clima de tensión y mutuas recriminaciones.

El principal adversario de Paz Estenssoro es Walter Guevara Arze, líder del grupo disidente del M. N. R. llamado "auténtico", cuyo compañero de fórmula es Jorge Ríos Gamarra.

Los otros candidatos presidenciales son Mario Gutiérrez, de la Falange Socialista boliviana, y Hugo González, del Partido Obrero Revolucionario (trotzkista). Sus compañeros de fórmula son José Antonio Arze Jiménez y Fernando Bravo Jaime, respectivamente.

Los tres candidatos de oposición han acusado al Gobierno del actual Presidente Hernán Siles Zuazo de haber asegurado de antemano la victoria de Paz Estenssoro mediante la violencia y la intimidación. El Gobierno ha respondido acusando a la oposición, particularmente a los falangistas, de conspirar para desconocer el resultado de la elección.

Paz Estenssoro votó en La Paz a las 9.40 A. M.

"Estas elecciones constituyen una prueba de la conciencia política del pueblo boliviano", dijo el candidato oficial antes de retirarse.

Más trabajo para votar tuvo Guevara Arze. El candidato "auténtico" llegó a las 10.25 A. M. a una mesa de La Paz, pero no pudo votar por no estar su nombre en el registro de dicha mesa.

Guevara Arze se trasladó entonces a Obrajes para emitir su sufragio, pero allí encontró que su nombre tampoco figuraba en el registro. El comisionado de la mesa, sin embargo, permitió finalmente que el candidato opositor emitiera su voto.

Al abandonar el recinto, Guevara Arze dijo a los periodistas:

"Hasta este momento las elecciones se desarrollan en forma normal".

El Presidente Siles Zuazo, votó antes del mediodía. Acompañado por los Ministros de Gobierno, Carlos Morales Guillen, y Agricultura, Jorge Antelo, además de su secretario privado, Mario Alarcón, el Presidente tomó colocación al final de la fila de ciudadanos que esperaban su turno para votar en la mesa receptora número uno en el Colegio Saint Andrews, Siles Zuazo esperó ocho minutos, hasta que el presidente de la mesa, Hugo Reyes, se le acercó para convencerle de que votara sin esperar su turno. El Presidente se negó al principio, pero finalmente, accedió y depositó su voto, a las 11.10 A. M.

Antes del mediodía, este corresponsal observó el proceso de la votación en dos recintos de La Paz, y observó que todo se hacía de acuerdo con el procedimiento normal.

ELECCION EN ECUADOR

QUITO, 5.— (UPI).— En completo orden y normalidad se realizaron las elecciones de Presidente de la República para el período 1960/64 en todo el país. Las votaciones terminaron a las cinco de la tarde, después de una jornada continua de diez horas.

Ningún incidente se registró en Quito, y las informaciones que se reciben de provincias dan cuenta de que las votaciones se hicieron allí con igual orden y tranquilidad.

Fuerzas militares y policiales mantuvieron la vigilancia en torno a las mesas electorales.

El público ha comenzado a salir a las calles a vivar a los candidatos y a esperar los resultados de los comicios, los cuales comenzarán a saberse entrada la noche o en la madrugada de mañana. Es probable que mañana se tengan los resultados de los escrutinios no oficiales.

Los candidatos Galo Plaza, liberal, y Gonzalo Cordero, conservador, votaron en Guayaquil.

José María Velasco Ibarra, del "Velasquismo", y Antonio Parra Velasco, de una coalición de comunistas, socialistas de izquierda y "Concentración de Fuerzas Populares", votaron en Guayaquil.

EN GUAYAQUIL

GUAYAQUIL, 5 (UPI).— Desde las siete de la mañana hasta las cinco de la tarde funcionaron las Juntas Electorales que recibieron el voto popular para la elección de Presidente, Vicepresidente, senadores y diputados para el próximo período constitucional.

El acto se desarrolló normalmente, anotándose pequeños altercados entre los simpatizantes de los candidatos, pero sin que se registraran mayores incidentes.

Miembros del Ejército, la Marina y la policía resguardan el orden, especialmente en el lugar donde funcionan las Juntas Electorales que deben realizar los escrutinios finales.

EN QUITO

QUITO, 5 (UPI).— José María Velasco Ibarra ganó por amplio margen la elección presidencial en esta capital.

Velasco, candidato del movimiento denominado "Velasquismo", reunió en Quito 46 mil 322 votos contra 24.193 de Galo Plaza, liberal; 16.096 de Gonzalo Cordero Crespo, conservador, y 3.793 de Antonio Parra Velasco, del Frente Izquierdista.

Dr. V. PAZ ESTENSSORO

Dr. J. M. VELASCO IBARRA

Rápida y eficaz es atención a damnificados

Conocida la catástrofe de la zona sur, el Ministro del Interior Sótero del Río, entró en conversaciones con las entidades que se preocuparían de la atención asistencial de los damnificados. Con este objeto celebraron reuniones Luisa Schaeffer de Del Río, Dra. Luisa Pfau, Jefe del Subdepartamento de la Salud; Clara Williams de Yungue, Directora de Asistencia Social y Yetty van Lith de Yunge, Directora del Consejo de Defensa del Niño.

El trabajo de atención a los damnificados se ha realizado en la siguiente forma: Recepción en el Puerto Aéreo y Ferrocarriles y se dirigen a Comisiones del Consejo de Defensa del Niño y SNS; Atenciones: niños enfermos a Hospitales; embarazadas, madres con guaguas o con pre escolares: a Casa de la Madre, en Gran Avenida 6100; Familias: a Hogar de Emergencia, Balmaceda 2015; Ropa: recepción de donaciones, Dieciocho 552; atención de solicitudes de ropa en San Isidro 642.

Colaboran en esta tarea entre otras instituciones el Colegio de Asistentes Sociales, Escuelas de Servicio Social, Caritas, FECH, Liga de Protección a la Joven Boy Scouts, Defensa Civil, FEDAP, FIDE Secundaria, Federación de Viviendas de Emergencia y Ministerio de Educación.

Misión que presidió Canciller Ortúzar regresó de Zona Sur

Personeros de organismos nacionales y extranjeros se impusieron de los daños causados.— Hoy serán conocidas sus conclusiones.

A las 19.30 horas, volvió a Santiago la delegación de economistas nacionales y extranjeros, que viajó a Valdivia con el Ministro de Relaciones Exteriores, Enrique Ortúzar.

En un avión LAN y accediendo a una invitación especial de la Corporación de Fomento, viajaron el sábado a esa ciudad Felipe Herrera, presidente del Banco Interamericano de Desarrollo; Raúl Prebisch, Director General de la CEPAL; Mauricio Amiott, Hernán Santa Cruz, representantes de la FAO; Humberto Díaz, gerente general de la CORFO; Luis Mackenna, gerente general del Banco Central; Ignacio Copete, Director Ejecutivo del Banco Interamericano; Alfonso Mosciso e Iván Polish, del mismo organismo; Allen Lobell, director de la USO; Michael Sapir, del Comité de Asistencia Técnica; Carlos Valenzuela, director económico de la Cancillería; Enrique Valenzuela, Alvaro Margán y José Piñera, de la CORFO; Sergio Ceppi, asesor de la CORFO, y Claudio Jara, secretario de la Cancillería.

En Valdivia, después de recorrer la ciudad y la Isla Teja, la comitiva se dividió en dos grupos. Mientras uno, integrado por el Ministro Ortúzar, Luis Mackenna y Humberto Díaz, sobrevolaba en helicóptero la zona del lago Riñihue, el otro grupo visitaba las diversas industrias, para medir en todo su alcance los destrozos ocasionados por los sismos. Después de conversar con las autoridades y técnicos en Valdivia, la delegación retornó a Santiago a las cuatro de la tarde.

Durante el día de hoy, el Ministro Ortúzar dará cuenta de su misión, y las conclusiones obtenidas.

AL CUERPO MEDICO

Tenemos el agrado de poner en conocimiento del Cuerpo Médico, que se encuentra a la venta en las Farmacias la nueva especialidad dietética.

PELARGON "Verde"

leche entera acidificada en polvo, sin adición de Hidratos de carbono

CHIPRODAL S. A. I.
CONCESIONARIA EXCLUSIVA PARA CHILE DE LOS PRODUCTOS NESTLE

AYER, HOY, MAÑANA

● Servicio Médico en la zona del sismo

El Servicio Nacional de Salud informó ayer, que permanece todavía en la zona austral un equipo de enfermeros sanitarios colaborando en las labores de desinfección de la población damnificada. Ayer regresó a Valparaíso el Dr. Juan Carlos Gómez, después de prestar servicios en las localidades de Castro y Ancud.

● Donaciones argentinas

Cuatro vagones con víveres enviados por el Gobierno argentino, llegaron ayer a Santiago. Para hoy se espera la llegada de otros siete.

● Naves para el traslado de heridos

El Servicio Nacional de Salud informó ayer que dos naves donadas por el Punto Cuarto, serán habilitadas en carácter de emergencia a la asistencia de los damnificados por los terremotos en el Sur. La habilitación de las naves será por cuenta de la Armada y trasladará heridos desde la Isla de Chiloé.

● Recolección en favor del Sur

Hoy pondrá fin a la recolección de fondos en favor de los damnificados de la zona Sur el Sindicato General Profesional de Dueños de Carnicerías.

● Curso de oratoria

El catedrático Humberto Plaza Solís, inicia hoy un curso de oratoria, que tendrá dos meses de duración. La matrícula está abierta en la Escuela de Temporada, Huérfanos 1117, tercer piso, de 13 a 19 horas.

Material de construcción está llevando al Sur puente aéreo

CON AYUDA ARRIBARON AYER 3 AVIONES CANADIENSES Y 2 VENEZOLANOS.

Tres aviones canadienses y dos venezolanos, llegaron ayer a Chile, con ayuda que los respectivos países envían a los damnificados por las catástrofes sismológicas del sur.

PUENTE AEREO

La actividad del puente aéreo solidario se ha radicado en gran escala —ahora— en la zona misma que requirió su creación. Temuco y Puerto Montt son los centros bullentes. Allí los helicópteros están distribuyendo a los sectores que aún siguen aislados, provisiones y abrigos a los grupos familiares que aún subsisten. Tales familias no han querido ser evacuadas, entre otras razones, porque solamente han sufrido ligeros daños en sus viviendas de madera, o, simplemente, por arraigado afecto hacia el terruño.

RETORNAN AVIONES EXTRANJEROS

Escalonadamente, han retornado aviones extranjeros, que estuvieron colaborando en el Puente Aéreo Solidario. A las 16.27 horas de ayer, despegó de Los Cerrillos (Base 10 de la FACH), el último Globemaster C-124, 21077; poco antes lo había hecho el 30044, y todos con destino a la base USAF de Tucumán (Panamá). Han quedado en el puente aéreo solamente 7 máquinas norteamericanas. También durante el transcurso del día de ayer, iniciaron el regreso a su patria un avión brasileño y otro boliviano.

NIÑOS EVACUADOS

A las 18.43 horas de ayer, tocó la losa de Los Cerrillos, el avión C-47, 202, de la Fuerza Aérea Brasileña, procedente de Puerto Montt. Traía a bordo a ocho niños, que debieron ser evacuados de la zona sur.

HOSPITALES DE CAMPAÑA

En plena función se encuentran los hospitales de campaña transportados desde Estados Unidos, y que fueron armados, y son atendidos por personal norteamericano. Estos establecimientos de auxilios prestan su humanitaria labor en Valdivia y en Puerto Montt.

AEROPUERTOS SON RECINTOS MILITARES

Fueron declarados recintos militares todos los aeródromos y aeropuertos ubicados en las provincias de Santiago a Chiloé, ambas inclusive. El decreto del Ministerio de Defensa establece que la Fuerza Aérea de Chile dispondrá las medidas que estime convenientes para mantener el orden y seguridad dentro de esos campos de aterrizajes, y podrá requerir de la autoridad militar el personal necesario para un mejor cometido.

MATERIAL DE CONSTRUCCION AL SUR

El puente aéreo —ahora— no solamente transporta auxilios de vestuario, alimentación y medicamentos para los que perdieron todo en el sismo, sino que en gran escala se están llevando al sur materiales de construcción, tales como cemento, planchas de zinc, fonolitas, clavos, etc. Con el de ayer, son trece días que está en funciones el puente aéreo solidario, y hasta ahora ha llevado un total de 883.115 libras de carga hasta el destruido sur.

El Arzobispado de la ciudad de Córdoba, Argentina, hizo una valiosa donación para los damnificados de las provincias chilenas destruidas por los sismos. Ayer, sin ceremonia, se hizo entrega de este envío. Se recibió de él, el Administrador Apostólico, Monseñor Emilio Tagle Covarrubias. En el grabado, de izquierda a derecha, el oficial inspector, Miguel de Blasi; Monseñor Tagle Covarrubias, el Presbítero Ricardo Báez, y el diputado Carlos Miguel Leiva.

Fijan tarifas máximas de taxis a zonas devastadas

Carabineros envió ayer domingo a todas sus unidades del país una circular del Ministerio de Economía que fija precios máximos a la tarifa de los taxis que se dirijan a las zonas afectadas por los movimientos sísmicos en el sur de Chile.

La comunicación establece que provisoriamente, mientras se mantenga la actual emergencia, los taxis deben cobrar como máximo 53 escudos, ida y regreso, entre Santiago y Concepción, y entre la capital y Los Angeles, 52 escudos cincuenta centésimos.

En viajes a mayor distancia se estipula que por cada kilómetro la tarifa subirá en 10 centésimos de escudos.

Todas las infracciones deberán ser comunicadas al Departamento de Tránsito Público y Caminero o a las Juntas Provinciales Reguladoras del Tránsito.

Con ritmo creciente sigue ayuda universitaria al Sur

Durante el día de ayer las Federaciones de Estudiantes de Chile, de la Universidad Católica y Técnica del Estado, continuaron recibiendo grandes cantidades de ropas, alimentos, medicamentos, zapatos, muebles y diversos elementos útiles para el hogar.

El stock que dispone la FECH, que está clasificando y empaquetando, se despachará al sur una vez que se cuente con los camiones necesarios.

La FEUC está acumulando materiales de construcciones para despacharlo en el curso de la próxima semana.

SERVICIO MEDICO.— Ayer viajaron a Queule siete estudiantes de Medicina de la Universidad Católica, para prestar sus servicios a los damnificados. Otro grupo de la Universidad de Chile colabora en Valdivia.

ATENCION A EVACUADOS. — A numerosos evacuados ha recibido la FEUC en su puesto de recepción que tiene en Los Cerrillos. Allí les proporciona atención inmediata y luego los envía al local de la Federación, desde donde son conducidos a las direcciones que ellos indican.

PLAN DE AYUDA.— La Federación de Estudiantes de la Universidad Técnica ha ofrecido la cooperación de 400 alumnos para contribuir en un plan de ayuda técnica a las industrias de las zonas afectadas.

OPERACION TECHO.— A cuatro días de iniciada la "Operación Techo", la FEUC ha visto coronada con el mayor éxito esta iniciativa. También se han recibido donaciones de clavos; 400 tambores de la Braden Copper, los que están siendo convertidos en planchas para techos. Este trabajo se realiza en la Escuela de Artes y Oficios.

CONFECCION DE FRAZADAS.— En una sala del local de la FECH, un grupo de universitarias está colaborando en la confección de frazadas con lana. Además, en esta labor participan algunas señoras voluntarias.

VIVIENDAS. — Con la cooperación del Departamento de Edificaciones de la Universidad de Chile, la FECH esta estudiando un proyecto para construir viviendas con el total del dinero recolectado el miércoles pasado.

Para esta iniciativa existe el ofrecimiento de terrenos en Lota.

Cardenal Spellman se asocia al duelo que aflige al país

A los cablegramas de condolencias que ha recibido el Presidente de la República de la Reina Isabel de Inglaterra, Duquesa de Kent y Gobernador General de las Antillas Británicas, se han agregado los del Cardenal Spellman, Arzobispo de Nueva York y del Dalai Lama, actualmente residente en la India.

El texto del mensaje del Cardenal es el siguiente: "Ruego expresar mi profunda simpatía para Ud. y pueblo chileno en la gran calamidad que ha azotado a su nación, durante la semana pasada. He pedido a los sacerdotes de esta Arquidiócesis de Nueva York, que rueguen para que Dios alivie el gran sufrimiento de tantos miles de personas.

He ofrecido ayuda económica para el trabajo de emergencia y una ayuda especial a través de Cáritas-Chile. Puedo asegurar que seguiremos contribuyendo con todo nuestro esfuerzo en estas horas de gran necesidad. Cardenal Spellman, Arzobispo de Nueva York".

El Dalai Lama, expresa: "Profundamente conmovido al conocer el desastre causado por las recientes hondas sísmicas y por maremotos. Ruego por la pronta recuperación de su pueblo de la reciente catástrofe".

Veintiséis aviones hubo ayer en el Puente Aéreo

Veintiséis aviones chilenos y extranjeros continuaron ayer con el puente aéreo entre Santiago y el sur del país, según informes oficiales de la Fuerza Aérea de Chile.

Todos los aparatos han trasladado mercaderías, alimentos y medicamentos al sur de Chile, trayendo a la capital cuatrocientos evacuados desde Valdivia, Puerto Montt, Concepción, Osorno y Angol.

Hasta ayer domingo el total de evacuados ascendí a cinco mil 885 personas, en su mayoría de Valdivia.

El puente aéreo es integrado actualmente por diez aviones de la FACH y 16 extranjeros.

Vía Canadian Pacific llegó a Los Cerrillos el secretario de la Embajada de la India en Santiago, Jyotindra N. Dixit, quien viajó acompañado de su señora esposa e hijos.

BOLETINES INFORMATIVOS DE LA POLLA: Desde las CB 130 "Radio Presidente Balmaceda", Agencia Gral. Prop. 8.30 de la mañana, cada media hora, los días de sorteo, por Polla: Lagos del Solar.

EN CHILLAN LA CRUZADA DEL PADRE PEYTON

Más de 40 mil personas se congregaron ayer en Chillán en la concentración de la Cruzada del Rosario en Familia. A sólo dos semanas del terremoto que causó grandes destrozos, una enorme multitud se congregó a escuchar la palabra del Padre Peyton. Personas hubo que recorrieron hasta 125 kilómetros en camiones facilitados especialmente, como sucedió con los habitantes de El Carmen. Yungay, la ciudad más afectada de la zona, también se unió a esta manifestación de fe.

La próxima concentración tendrá lugar el domingo 12 en Linares.

Se cursó decreto que nombra Intendente suplente en Valdivia

Totalmente cursado llegó ayer al Ministerio del Interior el decreto N.o 2630, de fecha 4 del presente, por el cual se designa Intendente de la provincia de Valdivia, en carácter de suplente, al general Alfonso Cañas Ruiz-Tagle.

En este mismo decreto se le designa, además, como Jefe de la Plaza, para que asuma la autoridad máxima administrativa y militar de la jurisdicción, y en tal carácter podrá disponer de las fuerzas del Ejército, Armada y Aviación.

Este nombramiento se hace por haber sido autorizado el titular, Víctor Kunstmann Hube, para hacer uso de permiso a contar de esa fecha.

SE AUTORIZO LA ENTRADA AL PAIS DE UN AVION RUSO

El Gobierno impartió las instrucciones del caso para que una aeronave soviética, que trae ayuda para los damnificados del sur, pueda entrar a territorio nacional.

La noticia fue proporcionada por el Ministerio del Interior en un boletín emitido ayer, en el que textualmente se expresa:

"Se ha comunicado a este Ministerio que la Embajada chilena en Roma solicitó al Gobierno facilidades para que la tripulación de una aeronave soviética pueda entrar al territorio nacional, ya que ella es portadora de ayuda para los damnificados del sismo de mayo último. A este respecto se han impartido las instrucciones inmediatas, a objeto de dar las facilidades solicitadas."

AVISOS ECONOMICOS
$ 25 LA PALABRA
"LA NACION"

ARTE Y CULTURA

JORGE ELLIOTT INAUGURA HOY MUESTRA DE PAISAJES NORTINOS

Hoy, en la Sala de Exposiciones y bajo el auspicio del Instituto de Extensión de Artes Plásticas, se inaugurará la interesante muestra del pintor Jorge Elliott. Está constituida por unas veinte obras y permanecerá abierta al público hasta el dieciocho del presente, con el siguiente horario: de 10 a 13 y de 16 a 20.30 horas.

Jorge Elliott nació en Coquimbo, y en esta exposición muestra precisamente paisajes del Norte. Su maestro fue John Duguid, quien estuvo en Valparaíso durante la última guerra. Elliott es un declarado adversario de la pintura abstracta.

Cabe destacar que actualmente, el pintor está dirigiendo la pieza teatral "Asesinato en la Catedral", recientemente estrenada. Su vida artística se ha plasmado en diversas actividades. Durante años viajó por el mundo como sobrecargo de una compañía aérea. Fue profesor de literatura en la Universidad de Wiscounsin, en EE. UU. Ha traducido innumerables obras del castellano al inglés, además de haber escrito a su vez poemas y ensayos sobre pintura.

Su hondo sentido plástico le ha conquistado un destacado lugar en la pintura chilena.

Conferencias, Exposiciones, Música.-

HOY:

EL TEXTO ESCOLAR Y LA LIBERTAD DE ENSEÑANZA. — Conferencia de Alfonso Naranjo. Auditorio del Colegio de los SS. CC., Alameda 2062.

EXPOSICION REMATE — Instituto Chileno-Norteamericano de Cultura, Moneda 1467. Auspicia Comité de Arte y Asociación Chilena de Pintores y Escultores.

PINTURAS ANTERIORES A 1860.— Sala de Arte del Ministerio de Educación, primer piso.

LUIS STROZZI.— Inaugura paisajes y marinas. Sala Previsión del Banco Chile, San Antonio 327.

CARLOS DORLHIAC. — Inaugura a las 10 horas exposición anual. Sala de Arte del Banco Chile, Huérfanos 972.

FIGURATIVOS Y ABSTRACTOS.— Sala de Arte Libertad, Agustinas 1022, tercer piso.

ENCUENTRO CON ALEMANIA.— Sala Biblioteca Nacional, 19 horas. Película en colores exhibe el Instituto Chileno-Alemán de Cultura.

HERMOSO GESTO DE TEATRO DE TUCUMAN

El año pasado Eugenio Dittborn, presidente del Teatro de Ensayo, fue invitado a dirigir "La Cocina de los Angeles", para el Teatro Estable de la provincia de Tucumán.

Ahora recibió el siguiente cable de la entidad teatral argentina: "Teatro Estable de la Provincia de Tucumán anuncia para el sábado función de beneficio para los damnificados del sur de Chile". Firmó la comunicación el director del conjunto, Francisco Amado Díaz.

CONCIERTO FOLKLORICO

El jueves próximo se realizará un concierto de música folklórica, organizado por la Facultad de Música, en colaboración con el Departamento de Extensión Cultural de la Universidad de Chile.

En esta oportunidad se presentará la folklorista Margot Loyola, con un interesante programa de canciones pascuenses, araucanas y criollas, en la Sala Valentín Letelier (Huérfanos 1117).

Este concierto forma parte del Ciclo Educacional 1960 que se realiza todos los jueves del año.

FESTIVAL DE AFICIONADOS HABRA EN ANTOFAGASTA

A fines de julio tendrá lugar en Antofagasta un festival de teatro, al que concurrirán los conjuntos de aficionados de la zona norte.

Lo organiza el Teatro de Arte de Antofagasta, con el auspicio y asesoría técnica del Departamento de Extensión Cultural de la Universidad de Chile y del ITUCH.

CONCIERTO HOMENAJE A ALBENIZ PRO DAMNIFICADOS

Con motivo de celebrarse próximamente el centenario del nacimiento de Albéniz, se realizará en el Teatro Municipal un concierto con música de este autor, y su producto será destinado totalmente al fondo de ayuda para los damnificados del Sur.

La iniciativa es un aporte más de la Embajada de España en favor de las víctimas de la catástrofe. La fecha del concierto no ha sido aún determinada. El representante diplomático visitó ayer al Alcalde para comunicarle este propósito y el auspicio de la Embajada, a fin de obtener la cesión de la sala, lo que aceptó de inmediato el jefe comunal.

H. DUVAUCHELLE TOCA LA TROMPETA

Héctor Duvauchelle, en los años que lleva de teatro, ya ha tenido que teñirse el pelo, aprender a bailar y también a cantar. Hace pocos días, junto con su hermano y otros integrantes de la "Compañía de los Cuatro", ensaya "Recordando con Ira", de Osborne, a las órdenes de Reinaldo Olzewski.

El papel de Jimmy Porter le significa nuevos sacrificios a Héctor Duvauchelle. Debe aprender a tocar trompeta. Y, además de sus dificultades musicales, el asunto tiene un gravamen económico: el arriendo de la trompeta tiene un costo de un escudo con veinte centésimos por ensayo.

COMO CUENTO NACIO EL BALLET QUE EL BAM ESTRENARA EL MIERCOLES

Como cuento, nació el ballet "Erase una vez..." que el Ballet de Arte Moderno estrenará pasado mañana en el Teatro Municipal. Su coreógrafo, Raúl Galleguillos explica que "a veces suele escribir". En esa forma surgió en 1958 el cuento "Scarpin y las Mariposas" que ahora, transformado en danza, marca el debut del autor como coreógrafo. Como literato, aún permanece inédito.

Inicialmente, el ballet se iba a llamar "Fantasía para una Soledad", pero se consideró que era un nombre muy grande para un pequeño ballet de 15 minutos. Y se procedió a rebautizar la obra.

Galleguillos tiene 24 años y comenzó a bailar a los 20 en la Escuela de Danzas del Ballet Nacional. En 1957 viajó a Europa y estudió durante un año en Londres con Sigurd Leder. A los pocos meses de regresar, tomó clases con Octavio Cintolesi, ingresando al BAM cuando este conjunto se fundara el año pasado. Será el único varón de "Las Silfides" y también baila como solista en "Redes". En cambio, no intervendrá en su propia obra y manifiesta enérgicamente que no debe tratar de bailar y crear al mismo tiempo.

El argumento del ballet, que se conocerá el miércoles, es como sigue:

Un Gnomo y un Silfo viven en un oscuro bosque, a cuya penumbra jamás ha llegado la luz. Pero, un buen día penetra a ese lugar un rayo de sol y, siguiéndolo, llegan unas mariposas. Mientras los insectos juegan, el Gnomo y el Silfo, paulatinamente, pierden su temor a estos seres que han visitado su pequeño universo. El Gnomo comienza a jugar con la más hermosa de las mariposas y no sólo hay luz, sino, también, alegría.

Pero, el haz de luz comienza a titubear y luego desaparece. También se retiran las mariposas, mientras el Gnomo y el Silfo quedan en su penumbra de antes, pero, sobre su tristeza predomina la esperanza de que nuevamente regresen la luz y las mariposas.

Los solistas serán Beatriz Calderón, Jaime Yori y Patricio Guiloff. Participa un total de ocho bailarines. La escenografía y decorados fueron diseñados por Samuel Castro. Carlos Botto orquestó la música de Stockel-Toch.

AÑO XLIV N.o 15.524
Empresa Periodística "LA NACION", fundada el 14 de enero de 1917.—AGUSTINAS 1269.—TELEFONO 82222.—CASILLA 81-D.
PRESIDENTE DEL CONSEJO: Fernando Claro Salas.
DIRECTOR: Marcos Chamudes.
SUBDIRECTOR: Mario Garfias Pacheco.
JEFE DE INFORMACIONES: B. Saverio Sprovera.
Santiago de Chile, lunes 6 de junio de 1960

Con el esfuerzo nacional y los créditos foráneos

Cuando Chile emergía de otro siniestro, cual fueron la desorganización y la desintegración económica, financiera y moral que registraba el país al asumir el mando el Presidente Alessandri, se recurrió al auxilio exterior. El Fisco tenía deudas por más de 150 mil millones de pesos, y las entradas para 1959 iban a ser inferiores en 100 mil millones respecto de los gastos indispensables del año.

Nadie, excepción hecha del obstruccionismo permanente del sector político controlado por el comunismo, se opuso a la autorización que requirió el Gobierno para gestionar empréstitos exteriores.

La situación ahora es extraordinariamente más grave que entonces. A los factores negativos sobrevivientes del pasado se suma ahora la destrucción de la Zona Sur. 100.000 casas destruídas, miles de hectáreas de terrenos agrícolas definitivamente perdidas bajo las inundaciones, industrias pulverizadas o seriamente lesionadas, obras públicas asoladas a lo largo de una extensión territorial de 92.000 kilómetros cuadrados, exigen una inversión mínima de 600 millones de dólares para restablecer la normalidad.

La suma es demasiado grande para un país tan pobre y tan herido económicamente como el nuestro. Lo que se necesita es casi tanto como el presupuesto fiscal de un año completo.

Francamente, no hay posibilidad alguna de acumular tal cantidad de recursos en tan corto tiempo como el que requieren las tareas de la reconstrucción.

No se concibe realmente cómo quienes ayer no titubeaban en proferir toda clase de ataques contra la Administración, porque preconizaba un reajuste de remuneraciones de sólo un 10%, al que calificaban como de insuficiente para reponer en el asalariado un nivel de mínima subsistencia, puedan patrocinar hoy medidas extremas de capitalización nacional —para financiar la reconstrucción del Sur—, a sabiendas de que ellas sólo podrían basarse en la reducción del consumo popular, en la disminución del standard de vida del pueblo.

En definitiva, todo el esfuerzo de reconstrucción será nuestro, pero el crédito externo, que no hace otra cosa que anticipar parte de esos recursos para disponer de ellos de inmediato, facilita extraordinariamente la tarea que el país afronta, porque permite dar a los trabajos de reconstrucción un ritmo adecuado.

Sólo la pasión política y el sectarismo doctrinario podrían dejar de reconocer esta realidad meridiana, para oponer a los propósitos del Gobierno, una resistencia que, en el hecho, no va contra él, sino contra el país y contra las 2.200.000 personas damnificadas de la Zona Sur.

El impulso de la rehabilitación

La rehabilitación del sur no ha de consistir en reponer, precisamente, lo mismo que existía; en reconstruir lisa y llanamente lo que cayó; en ocupar exactamente los mismos lugares y cimientos que han cedido. Ya expresamos en líneas anteriores que ha hecho bien el Gobierno en pedir a las fuerzas políticas se abstengan de presentar proyectos separados, pues hay que proceder con suma serenidad en cuanto a las soluciones definitivas que exceden del auxilio inmediato. Primero, saber bien toda la magnitud de los estragos. Enseguida, pensar igualmente bien qué es lo que debe hacerse.

Tenemos la experiencia de 1939. A raíz de ese sismo nació la CORFO, y ésta prohijó grandes empresas que, de otra manera, no habrían nacido o habrían tardado en surgir. "Fomento de la producción" e "Industrialización del país", fueron los lemas. Y es innegable que estos lemas, simples, pero de gran contenido, fueron capaces de sacudir la opinión pública y poner en movimiento las voluntades. Porque no bastan el capital, el músculo del que trabaja, la inteligencia de los jefes, sino que es necesario también un factor psicológico, imaginativo —una tónica o mística dirían otros— que exhorte al entusiasmo de la acción, a cierta euforia de las ideas.

Pero los tiempos son otros que los de 1939, y el alcance del terremoto ha sido infinitamente peor.

El alcance ha sido infinitamente peor, ya que no se parte de la destrucción de dos provincias, sino de la mitad del país. El sismo alcanzó casi 1.000 kilómetros de latitud, más de la mitad del valle central, habitado por alrededor de 2.500.000 almas que, prescindiendo del gran Santiago y cuya población no está subordinada a regiones, constituyen la mitad de la población de las provincias. Ya no bastarían, entonces, unas cuantas grandes, espectacularmente grandes empresas —CAP, ENDESA, ENAP— para levantar aquella mitad física y económicamente enferma.

¿Cuál sería el lema imperativo fundamental, capaz de impulsar la rehabilitación?

Creemos que puede reducirse también a unas pocas palabras, a un lema tan simple como convincente: ¡vialidad, comunicaciones!

No se trata derechamente de fomento de la producción, pues la vialidad, las comunicaciones, en el proceso económico forman parte de un capítulo especial, cual es la circulación de los bienes y personas; pero, indudablemente, el factor circulación facilita la producción, estimula la productividad general, en mucho mejor forma que unas cuantas, aunque muy grandes, empresas.

Si la agricultura no ha alcanzado aún su pleno desarrollo, es porque faltan caminos y puentes, especialmente hacia el lado de la cordillera y hacia el de la costa. Y ello cabe decirlo, en forma especial, de la explotación de la madera, primera fase de la agricultura, ya que el cortar los árboles y despejar las montañas permite ampliar la tierra arable y de pastoreo. Se queman o rozan ahora, en gran parte, los bosques, porque no hay medio de sacar la madera. Esto mismo cabe decir de las islas y canales del sur, en que faltan barcos. Citemos algunos ejemplos, positivos y negativos. Positivo es el caso de comunas subcordilleranas que han duplicado y hasta triplicado su población en menos de un decenio, con sólo un nuevo camino transversal, y ese aumento de población por cierto que significa mayor producción. Negativos son los casos de grandes bosques, que comienzan a no más de 20 kilómetros de Valdivia —de Corral al sur— y a no mucha distancia de Osorno —también cerca de la costa—, que casi no se explotan por falta de caminos. ¡Y qué decir de la zona entre Cochamó y Aisén!

Por vialidad y comunicaciones entendemos, pues, no sólo caminos y puentes, sino protección a la navegación y, enseguida, a los puertos respectivos. ¿Qué puertos buenos y mecanizados había al sur de San Antonio? Y al hablar de puertos cabe también pensar en los aeropuertos, que son necesarios en todos los puntos y cuya utilidad, donde ahora existen, ha quedado evidenciada con motivo del sismo, permitiendo que lleguen las alas con el auxilio no sólo de FACH y LAN, sino de casi todas las naciones.

Un vasto plan de obras viales, de mejoramiento de comunicaciones, resume en pocas palabras lo mejor que puede hacerse por rehabilitar el sur. Dada la trascendencia de esta materia, volveremos a ocuparnos de ella.

NEMROD.

La reconstrucción moral

Por ERNESTO MONTENEGRO

En la tremenda explosión del volcán Krakatoa de las Indias Orientales, allá por el ochenta del siglo pasado, saltó en primer lugar, reducido a polvo, todo el cono del volcán, más un gran trozo de su base subterránea, determinando con esto una invasión del mar hasta la entraña plutónica. Al ponerse en contacto la avalancha marina con la hornalla de lava interior, esa masa líquida fue instantáneamente convertida en vapor, y una segunda explosión barrió con la mayor parte de los escollos que quedaban a flor de agua.

La ceniza volcánica, reducida a polvo casi impalpable por la fuerza del estallido, ascendió hasta aquellas alturas de la atmósfera donde soplan de continuo vientos de hasta doscientos kilómetros por hora, y así, en unos cuantos días, alcanzaron a darle la vuelta al globo. Después todo fue silencio en la inmensidad del Pacífico. En las cercanías del extinguido Krakatoa, millones de peces muertos flotaron por algún tiempo, mientras los pájaros marinos se congregaban a cumplir con su parte en la misión cíclica de la fauna terrestre, o marítima, de multiplicarse y devorarse unos a otros.

Unos seis meses más tarde, una expedición científica inglesa, formada por geólogos, zoólogos y demás especialistas, llegó al "teatro de los acontecimientos", por ver si hallaban alguna huella acusadora del fenómeno. Y la encontraron, ciertamente. Pero no fueron las rocas calcinadas lo que más les sorprendió, sino el descubrir en las grietas algunos millones de hormigas, tan afanadas como antes en despejar sus galerías y restablecer el orden y la actividad normal en su domicilio. No tiene, pues, nada de extraño que el mundo de los insectos, tan diminuto y, en apariencia, tan frágil en sus organismos individuales, se mantenga vigoroso e inmutable, por lo menos, desde hace unos sesenta o cien millones de años.

Es curioso comprobar que el hombre, como la hormiga, y particularmente el campesino que vive bregando con la naturaleza en la forma más directa, como es el cultivo del suelo, también partícipe de la pertinacia, de la paciencia indestructible de las hormigas y las abejas, esos otros dos grupos sociales por excelencia en la escala de los seres vivientes. El novelista Zola supo aprovechar la lección que nos dan las abejas y las hormigas, al mostrarnos un labrador alsaciano o lorenés, que llega hasta su campo cuando todavía están frescos en él los rastros de una gran batalla librada entre franceses y alemanes. Hombres y animales muertos cumplen ya bajo tierra la obra de abonarla para futuras siembras, mientras el fermier sobreviviente se apresta a limpiar el suelo de los escombros de cureñas rotas y carros destrozados. Entonces, remangándose con decisión grave y, en cierto modo, religiosa, se dice en voz alta:

—Allons travailler! —¡Vamos, a trabajar!

¿No es algo de lo mismo que está hoy en la mente de mis compatriotas, de cuantos viven y sufren y se afanan en la tierra chilena, hijos nativos o adopticos de nuestro suelo? La tierra sigue inestable, cuando ya, estoy seguro, de Copiapó al sur la gente de campo se impacienta por lo tardío de las lluvias en su territorio, que viene a retardar la labranza cuando más nos apremia compensar las pérdidas de la zona austral, y proveer a las necesidades futuras de los que dependen de la filantropía nacional y universal. ¡Que por lo menos el año no sea de sequía, es lo que esperan los campesinos del valle central, y así no habrá calamidad que dure, si el ánimo y el brazo están igualmente firmes!

Dondequiera y en todo tiempo, el capital humano es lo más importante, lo decisivo. Los ganados y las mieses prosperan o fallan periódicamente; pero lo esencial es que el hombre no se deje paralizar por el desaliento. Ya en el viejo historiador romano Tito Livio encontramos la sabia observación de que los legendarios fundadores de Roma escogieron de propósito un suelo pobre, infestado de marismas, donde germinaban las fiebres palúdicas, pues así se formaría una raza de gentes habituadas a la continua lucha por la vida, negadas al ocio y empeñadas en ensanchar sus posibilidades de mejoría. Países industriales como Bélgica y Noruega; regiones como la Nueva Inglaterra o el litoral de Alemania, parecen a primera vista negados a toda prosperidad, y, sin embargo, hierven de actividad productora y reparten sus manufacturas por el mundo entero. La Italia de hoy, falta de minerales y escasa de suelo para sus cincuenta millones de habitantes, puso el arnés de sus turbinas en sus millares de torrentes y cascadas, y hormiguea con la actividad de sus fábricas y astilleros.

Chile, estrecho de espacio, pero riquísimo en minerales, con un clima temperado, y saturado su suelo con las sustancias fecundantes que sus infinitos raudales cordilleranos desprenden de las entrañas de la tierra, es apto para producir la mayor variedad y las más alta calidad de productos naturales. Sólo el trabajo empeñoso y a conciencia puede hacer el milagro de sacarnos del atolladero en que hemos caído. La ayuda extranjera, generosa como es, no puede ni debe continuar indefinidamente. La ayuda más segura y saludable es la que podamos proporcionarnos nosotros mismos. ¿Cómo?

Desde luego, reedificando las ciudades con materiales muy livianos, o de suficiente resistencia y elasticidad. Al mismo tiempo, podemos precavernos contra las dos peores calamidades nacionales, los terremotos y los incendios endémicos, favoreciendo la construcción de cemento, una materia prima que abunda en nuestra región central en forma de inmensos mantos de cal de concha. Luego debemos pensar en que las represas que mejor resistén los temblores son las de material no rígido, el ripio extraído de la montaña misma, que se asienta mejor con las sacudidas del suelo.

Pero es en el aspecto moral donde hay que buscar un preventivo contra los cataclismos de fuerza mayor, contra la furia ciega de la naturaleza. La cruzada de las jubilaciones prematuras e injustificadas está minando la fibra de nuestra gente. Medio Chile estará cualquier día dependiendo del trabajo efectivo de la otra mitad. A las rachas de retiros de las Fuerzas Armadas que determinó la oleada de golpes y conspiraciones revolucionarias, vino a sucederle esta escandalosa pecha por pescarse una jugosa jubilación en mitad del camino de la vida, o de pelearle al Fisco desahucios y rejubilaciones sin cuento. Y después de declararse incapaces de calentar un asiento burocrático, el hombre o la mujer vuelven a la juventud y se lanzan en toda suerte de especulaciones, o dedican alma y vida al contrabando. La tenía del parasitismo nos está devorando por dentro.

Sepamos aprovechar la advertencia que nos da la naturaleza. Nada hay estable en este mundo, ni fortuna segura. Sólo ha probado ser más fuerte que las calamidades materiales, el vigor y la constancia del espíritu humano, cuando está regido por una voluntad sana y fuerte y por un espíritu generoso y providente.

BUENOS AIRES, junio de 1960.

Panorama internacional

Khrushchev, vocero del Ejército ruso.— China, India, Indonesia y el club de los "grandes".— Respuesta de Herter al discurso de Chou En-lai.— Manifestaciones antinorteamericanas en el Japón.— Crisis turca.

Mientras los "grandes" de Occidente efectúan una revaloración de lo sucedido en París, con el fin de aclarar y proyectar la política a seguir, Rusia parece empeñada en continuar asombrando al mundo por medio de los ex abruptos de su tumultuoso Premier. Los discursos de los "grandes" de ambos bloques reflejan una doble tendencia. Por un lado sitúan el estado de sus mutuas relaciones y por otro, sus intercambios y perspectivas con el resto del mundo.

Nikita Khrushchev, a juicio de los más entendidos observadores, ya no es el conductor de la política rusa, sino tan sólo el vocero de lo que el ejército rojo le ordena. Una de las tareas que parece haberle sido encomendada es la de desprestigiar al Presidente Eisenhower, cuya personal situación internacional, fomentada y afianzada por sus viajes, estaba sin duda chocando con la expansión del prestigio ruso. En cumplimiento de este programa, Khrushchev acusó primero a Eisenhower de no haber querido hablar con él en París, y de haberle manifestado en Camp David ser contrario a la reunificación alemana. Pero estas falsedades no parecieron suficientes, y en una reciente conferencia de prensa el jefe soviético dio rienda suelta a su temperamento y profirió contra el Presidente norteamericano y contra el Canciller alemán los peores insultos de que haya recuerdo en la vida internacional desde la muerte de Hitler. Para probar que estos ultrajes no eran sólo meras palabras, amenazó con desatar una guerra nuclear si continuaban los vuelos de observación sobre territorio soviético. Y todo esto tuvo lugar exactamente al día siguiente en que un plan de desarme total y general fuera propuesto por la URSS, utilizando las vías diplomáticas, ya que se hizo a los países occidentales con representación en Moscú. Este completísimo plan en tres etapas invierte totalmente el orden de prioridad establecido por el anterior plan ruso presentado por el propio Khrushchev a las Naciones Unidas. Habla de "inventario", "inspección", "control internacional"; expresa que los "territorios nacionales serán accesibles en su integridad". En una palabra, son las ideas básicas del plan aliado, propuesto esta vez por los rusos. Pero las injurias y amenazas posteriores e inmediatas convierten este plan en mero recurso propagandístico, restándole a tal punto seriedad, que no ha merecido comentario alguno por parte de la prensa, los políticos o los diplomáticos internacionales.

Otra hábil maniobra soviética destinada a aumentar el prestigio ruso en el Lejano Oriente es sin duda la proposición de Khrushchev en su informe al Soviet Supremo, donde sugiere que no sólo China Popular, como lo había planteado hasta ahora, sino también India e Indonesia ingresen al club de los "grandes". El voto de China se vería contrapesado por sus neutrales vecinos de Asia, y este vastísimo continente tendría así una adecuada representación en las reuniones de alto nivel. Si Rusia plantea la cuestión formalmente podría crear una difícil situación a los "grandes" de Occidente.

En su empeño de crearle dificultades a la política exterior norteamericana y al mismo tiempo afianzar su influencia en América Latina, Rusia tendrá sin duda cumplida satisfacción con la proyectada visita del Premier soviético a Cuba.

— o — o —

Los discursos y declaraciones de los jefes aliados evidencian su reserva y cautela ante los desbordes oratorios soviéticos, pero también su creciente preocupación por los acontecimientos y problemas del Oriente.

El líder chino, Chou En-lai, pronunció un violentísimo discurso, mucho más temible que los insultos personales de su colega ruso. En pocas, pero densas palabras, manifestó que "una agresión contra cualquier país socialista constituiría una agresión contra los 650 millones de habitantes de la China Popular..." Es notoria la coincidencia de esta declaración, por un lado con la amenaza rusa de represalias por los vuelos de observación, y por otro lado con la reunión en Washington de los representantes de los países que integran la OTASO, alianza del Sudeste de Asia, favorable a Occidente. Las declaraciones del Secretario de Estado, Herter, en esa reunión, constituyen una respuesta a las amenazas comunistas y una reafirmación de la invariable política americana oponiéndose a la inclusión de China Popular en las Naciones Unidas. Según Herter, el Gobierno de Peiping es contrario a la disminución de la tensión internacional y no respetaría la Carta de las Naciones Unidas sino de una manera "hipócrita".

— o — o —

Los disturbios y manifestaciones antinorteamericanos provocados en el Japón por la renovación del pacto militar con los Estados Unidos, renovación que sin embargo es favorable a los nipones, ya que le otorga a este país una situación de igualdad con Estados Unidos en la defensa del Asia, hacen temer por el éxito de la proyectada visita de Eisenhower. Si bien el Primer Ministro Nobusuki Kishi, favorable a Occidente, responde que nada sucederá, este viaje, más que otros del Presidente norteamericano, representa un gran peligro potencial, por la disminución del prestigio estadounidense que una situación desairada en que pudiera quedar el Jefe del Estado podría representar.

La crisis interna turca no traerá, al parecer, consecuencias en su política internacional, ya que tanto los partidos políticos como el ejército, que ahora controla la situación, son partidarios definidos de Norteamérica. Turquía es para la política aliada en el Cercano Oriente una llave maestra tan importante como Corea en el otro extremo del continente asiático. La actual revolución ha sido llevada a cabo en nombre y en favor de la democracia, ya que el ejército, neutral en política, comprendió que era preferible una enérgica intervención armada que restablecería luego las libertades públicas y otorgaría elecciones, antes que permitir que la frágil democracia turca siguiera sufriendo y desmoronándose ante los golpes del candidato a tirano en que se estaba transformando el ex Premier Menderes. Y así, aunque por el momento haya militares en el Gobierno, se está estudiando una reforma de la Constitución que resguarde el país de futuros intentos de dictadura. Es, pues, un aliado el que ahora, para tranquilidad de Occidente, resguarda el vital paso de los Dardanelos, única salida rusa al Mediterráneo.

AGLE

Roque Cordero y la Orquesta Filarmónica

La presencia, como director y compositor, del destacado músico panameño que nos visita, ante la Orquesta Filarmónica, sólo pudo ser apreciada por la mayoría de la crítica en el concierto de repetición de ayer domingo. Las razones son sabidas, y bastantes condenaciones se han enviado a los autores de tamaño "acierto" como para insistir en ello. Así, Roque Cordero debió ser escuchado en un concierto matinal, pero que, sin duda, ha dejado ver claros los méritos del músico visitante. Las dos composiciones suyas que formaban la primera parte del programa, "Adagio Trágico" y Sinfonía N.o 1", son fruto de una mano que domina el oficio de compositor, por mucho que esto sea más evidente en la primera obra que no en la segunda. Esto, porque el bien trabado, claramente conducido e intenso "Adagio Trágico", es muy posterior a la Primera Sinfonía. Músico de gran disciplina estilística, Roque Cordero se expresa con un lenguaje directo, claramente delineado y a través de un manejo orquestal que acentúa, sin desbordes coloristicos, la idea expresiva conductora. En la Primera Sinfonía, en cambio, el músico peca de exceso. Seducido, quizá, por el tan común afán de querer probarlo todo y de decirlo todo en una primera obra sinfónica, el conjunto se advierte desequilibrado en su excesivo dilatar y reiterar del elemento temático. Los "clímax", especialmente en el último movimiento, no logran salvar el efecto desorientador de la excesiva elaboración de los materiales. Pero esta obra anuncia, no obstante aquella frondosidad, la "garra" del autor, su habilidad de orquestador, la sólida disciplina técnica que, vertida más tarde en la Segunda Sinfonía, iba a colocar a Roque Cordero en la primera línea de los compositores latinoamericanos. Dirigiendo sin batuta, con una técnica muy personal, y que no siempre se tradujo en justeza de ataques por parte de los componentes de la Filarmónica, Roque Cordero demostró un notable trabajo frente al conjunto, en dos obras bastante difíciles de ejecutar.

El clarinetista de la Filarmónica, Juan Correa, fue solista en el Concierto en La, de Mozart. He aquí un valor muy joven que podrá, en el futuro, desarrollar facultades artísticas que ya posee en un grado de dominio digno de todo aplauso. Es claro, le falta todavía agregar a la notable calidad de su sonido mayor flexibilidad de fraseo y de matización, pero su trabajo en esta bella obra fue el de un músico de calidad, y hay que felicitarle, tal como lo hizo el público con sus mejores aplausos. Cordero acompañó con flexibilidad.

Una versión muy serena, con pocas aunque notorias caídas en la afinación, tuvo la Obertura "Gruta de Fingal", de Mendelssohn, que cerró este Concierto, cuarto en la temporada de la Filarmónica.

DANIEL QUIROGA

La significación del Tratado de Montevideo

Por Raúl Prebisch, Director principal a cargo de la Secretaría Ejecutiva de la Comisión Económica para América Latina de las Naciones Unidas.

(Exclusivo para LA NACION)

SANTIAGO, Chile (ANSA).— La población de América Latina se ha triplicado desde 1900 y sigue aumentando en forma tal, que al finalizar el siglo es posible que sólo Asia tenga un número de habitantes mayor al de esta región.

A más corto plazo: la población actual de América Latina —que se estima ya es superior al total conjunto correspondiente a los Estados Unidos y Canadá—, en apenas 15 años se aproximará a los 300 millones y posiblemente sobrepasará a la población tanto de Africa como de la Unión Soviética.

Tasas de crecimiento demográfico de esta magnitud no se habían visto antes en la historia en la forma persistente en que están ocurriendo en la América Latina, y éste es un fenómeno que con sobrada razón debe preocuparnos seriamente, no sólo por su significación en sí, sino también porque es clara expresión de las múltiples y graves tensiones económico-sociales que la desigual penetración de la técnica moderna está creando en el llamado mundo subdesarrollado.

Se ha progresado notoriamente, por ejemplo, en la represión y prevención de las enfermedades, y ello, como es natural, está influyendo en la tasa de crecimiento demográfico. Pero dista mucho de haberse propagado con igual rapidez la técnica productiva para hacer frente a las necesidades que el aumento demográfico trae consigo; necesidades éstas que se agudizan día a día al intensificarse las aspiraciones sociales de nuestros pueblos, sobre todo debido a las disparidades en la distribución del ingreso.

Una sola cifra basta para dar una idea concreta de la magnitud de la tarea que tenemos por delante. En el próximo cuarto de siglo se incorporarán a la población activa de América Latina, 90 millones de personas, de las cuales 25 millones reemplazarán a las que se retiren o desaparezcan y 65 millones tendrán que buscar nuevas ocupaciones. Corresponderá, sobre todo, a la industria, suministrar empleos productivos a esta nueva mano de obra disponible.

¿Qué está haciendo América Latina para conjurar la gravedad de estos problemas?

Las cifras recientes están muy lejos de inspirarnos optimismo. En 1959 hemos vuelto a tener otro año de débil crecimiento económico que imprime su característica definitiva al quinquenio que acaba de terminar. En efecto, desde 1955 —y salvo una mejora experimentada en 1957 como resultado de los efectos transitorios de la crisis de Suez— la tasa de desarrollo de la economía latinoamericana en su conjunto apenas ha sobrepasado al crecimiento de la población, y el producto bruto por habitante sólo ha aumentado en algo más de 1 por ciento, en comparación con el promedio relativamente satisfactorio de 2.7 por ciento que caracterizó a la década de postguerra.

Por lo demás, la capacidad de compra exterior de la América Latina, afectada por el deterioro de la relación de precios del intercambio, obligó a mantener y aún a reforzar en 1959 las restricciones a la importación. Una nueva reducción —del orden de 750 millones de dólares con respecto a 1958— lleva en dos años al 18 por ciento la contracción total de las importaciones latinoamericanas desde su más alto nivel, alcanzado en 1957.

Estas cifras subrayan lo precario de los medios de que dispone actualmente la América Latina para satisfacer sus crecientes exigencias de desarrollo económico y social y, a la vez, recalca la necesidad impostergable de acelerar la tecnificación de la agricultura e intensificar muy sustancialmente el proceso de industrialización.

Por fuerte que sea la corriente de sus exportaciones tradicionales al resto del mundo —y no podrá serlo en alto grado—, América Latina no estará en condiciones de elevar el nivel de vida de sus pueblos en la medida requerida si no logra aprovechar mucho más racionalmente el limitado capital disponible, produciendo e intercambiando intrarregionalmente una cantidad de bienes muy superior al actual.

Pero esto será muy difícil de lograr si América Latina continúa fragmentando su vasto potencial regional en veinte economías dispersas y todavía muy carentes de comunicación y coordinación entre sí.

Aparte de no presentar grandes atractivos para la inversión de un mayor volumen de capitales nacionales o extranjeros, la estrechez de los actuales mercados nacionales y su fácil saturación limita las posibilidades de los países latinoamericanos para avanzar resueltamente hacia las etapas más complejas de la industrialización que necesariamente tienen que afrontar.

Para que se reduzcan los costos, para que vayamos acercándonos a los índices de productividad de los grandes centros industriales mediante la especialización y la dimensión más económica de las empresas y por los efectos vivificantes de la competencia, se necesita dilatar considerablemente el comercio interlatinoamericano, que hoy representa únicamente el 10 por ciento del tráfico comercial internacional total de esta región.

RAUL PREBISCH

Las posibilidades de formar estas corrientes adicionales de intercambio entre los países latinoamericanos son muy apreciables, tanto en los productos primarios de exportación tradicional como principalmente en productos industriales de muy escaso comercio hasta ahora.

La producción industrial conjunta de la Argentina, Chile, el Brasil, México, el Paraguay, el Perú y el Uruguay, es en orden de magnitud de unos 10.000 millones de dólares. Sin embargo, de esa cifra considerable, solamente se intercambian en la actualidad entre esos siete países productos manufacturados por un valor de 10 millones de dólares, o sea, apenas el 1 por mil de la producción total.

De ese ejemplo —y se podría citar muchos otros— se desprende claramente la significación trascendental que puede llegar a tener el Tratado suscrito el 18 de febrero de 1960 en Montevideo por los Gobiernos de los siete países mencionados, que abarcan alrededor de 16 millones de kilómetros cuadrados y tienen unos 140 millones de habitantes, o sea, el 70 por ciento de la población de la América Latina.

En el Tratado de Zona de Libre Comercio, los Gobiernos participantes tienen ya en sus manos el instrumento preferencial que les permitirá ir abriendo, gradual y progresivamente, lo que hasta ahora han sido fronteras casi impenetrables. Por ende, el acuerdo de Montevideo —que está abierto a la adhesión de las otras naciones latinoamericanas— representa un importante avance hacia el mercado común latinoamericano.

Aún cuando la creación del mercado regional no es una fórmula mágica que resolverá todos los problemas y las fallas estructurales de la economía latinoamericana, sí es una medida indispensable para vigorizar el sistema de libre empresa que prevalece en nuestros países en forma tal que pueda responder a las exigencias de nuestra realidad económica y social.

Admitida la necesidad de liberalizar el comercio interlatinoamericano, cabría preguntarse si no deberíamos también esforzarnos por intensificar nuestras transacciones con el resto del mundo. Desde luego, América Latina debe continuar haciendo todo lo posible por ampliar aún más sus importantes relaciones comerciales con otras regiones. Pero las posibilidades en este sentido son por ahora limitadas y no es dable esperar un crecimiento intenso de la demanda en el exterior respecto a nuestras exportaciones tradicionales, por el hecho bien conocido de que en los centros industriales la demanda de productos primarios tiende a crecer con intensidad relativamente débil conforme se acreciente el ingreso por habitante.

Es cierto que esta debilidad en la demanda también se debe a la política proteccionista que siguen en algunos países importadores; un aflojamiento de esta política podría, sin duda, dar impulso apreciable a las exportaciones latinoamericanas.

En todo caso, la América Latina seguirá comprando en otras regiones en la medida que éstas, a su vez, adquieran los productos latinoamericanos. Es más, al fortalecerse las economías latinoamericanas gracias al empleo dinámico de instrumentos preferenciales dentro de la Zona de Libre Comercio y su deseable expansión, nuestros países estarán en mejores condiciones para aumentar sus importaciones de otros sectores del mundo.

Mostrando la ojota

¡Este señor Khrushchev es un plato!

El mismo ha contado que una vez Stalin lo hizo bailar una danza endemoniada al grito de "¡baila tontón!" Todavía sigue bailando.

Ahora lo hacen bailar los militares para que el pueblo ruso se distraiga y olvide la plancha del avión espía. Lo tenían convencido de que el territorio de la Unión Soviética era inviolable por tierra, por mar o por el aire. ¡Y el avión pudo internarse "en viaje de rutina" más de dos mil quinientos kilómetros, como quien dice desde Santiago a Magallanes! ¿Y si hubiere llevado bombas?

Para darle color al espectáculo, el bailarín ha dado en la flor de agregarle un recitado folklórico, que es como "mostrar la ojota".

¿Qué otra cosa, si no, puede ser eso de hacerse invitar a los Estados Unidos como huésped de honor del Presidente Eisenhower, alojarse en su casa privada de Camp David y luego salir diciendo que es un pobre viejo que no sirve para nada?

Lo peor es que no se contenta con ser el malcriado que es, y quiere seguir metiendo "cuco", como el Nerón de la zarzuela, que desafina porque no tiene voz, que amenaza porque no tiene fuerza y grita porque no tiene mando real.

¡Miren que enojarse tanto por lo del espionaje aéreo! ¿Qué otra cosa hacen los soviéticos en todas partes si no es espionaje e intrusión en las cosas de los demás? No pasa día sin que los pillen con las manos en la masa en Inglaterra, en Suiza, en los Estados Unidos. Los echan y vuelven a la carga, ahí mismo o en otra parte.

Habían conseguido, es verdad, que les tuvieran miedo con tantos aspavientos sobre sus progresos atómicos, sus cohetes intercontinentales y sus sputniks lunares. Al fin y al cabo nadie quiere verse achicharrado de un momento a otro y el mundo desea vivir en paz.

Pero como palabras sacan palabras, Eisenhower ha dicho las precisas: "el que desate la guerra atómica puede estar cierto de que será destruído".

El que habla al último habla mejor.

Después de esto, poco importa que el señor Khrushchev siga vociferando y profiriendo injurias a destajo, como un borracho camino a la Comisaría.

Hasta da un poco de pena verlo en ese estado. Habíamos llegado a tener de él una imagen cordial en esas fotografías de su paso por las granjas de Minnesota, en que se le ve tan familiar acariciando cerdos y terneros rollizos, tragándose un hot dog de una tarascada, o devorando un choclo cocido de media vara.

Sin embargo, todo ha sido para bien. El episodio, tan lleno de complejas implicaciones, deja una lección: la de que el "matasiete" que nos tenía con el credo en la boca ha sido puesto en su lugar y, aunque siga pataleando, ahí está.

CRAINQUEVILLE

Pago de contribución de bienes raíces en los Bancos

Decreto respectivo quedó tramitado en la Contraloría

Quedó tramitado en la Contraloría General de la República el decreto del Ministerio de Hacienda que establece nuevas modalidades para el pago de las contribuciones de bienes raíces.

En dicho decreto se autoriza a los Bancos Comerciales para recibir el monto de las recaudaciones sobre los bienes raíces. Las cuotas correspondientes al segundo semestre se podrán pagar en dichos bancos, conforme a esta nueva modalidad. Este procedimiento ya se había aplicado anteriormente para el pago del impuesto a la renta. Asimismo, establece que los bancos deberán remitir a las tesorerías provinciales el monto de lo recaudado al día siguiente de recibido.

Informe sobre problemas del Magisterio entregó Comisión

La Comisión de Educación encargada de estudiar los problemas del Magisterio, entre ellos, nivelación de sueldos del profesorado, situación del personal Administrativo y de Servicio, Superintendencia y Universidades, llegó a las siguientes conclusiones: en principio el profesorado tendría un 23,7 por ciento de aumento en sus salarios y el personal administrativo quedaría incorporado a la planta que establece el DFL. 40, de 1959.

Para encasillar al personal Administrativo y de Servicios de menos de 5 años, se nombrará una comisión especial, integrada por el Subsecretario de Educación, el Director General de la respectiva rama y un representante de la Federación de Educadores, también por cada rama.

El personal de Servicio, con más de 5 años en el cargo, conserva su régimen trienal hasta que jubile. El actual personal de Servicio hasta con 5 años y los nuevos, se asimilarán a la planta general de Servicios Auxiliares.

En relación con la Superintendencia, se resolvió establecer una nueva planta, de acuerdo con los estudios que tenía elaborados la Subsecretaría de Educación.

El profesorado universitario que trabaja exclusivamente a base de horas de clases, mantendrá la diferencia porcentual con la hora de enseñanza secundaria.

El próximo lunes, en comisión plenaria, seguirán en estudio los temas, jubilados de Educación, préstamos para edificación, según lo establece la CORVI, construcción de un hospital para los maestros, creación de consejerías para maestros en instituciones como CORFO, ENAP, ENDESA, etc.

El martes, a las 18.30, en el Liceo N.o 1 de Niñas, la FEDECH dará cuenta del trabajo de la Comisión Mediadora y de la Campaña de la Solidaridad.

Premio mayor de la Lotería favoreció a Santiago: N.o 02679

Con el premio mayor de 150 mil escudos (150 millones de pesos), de la Lotería de Concepción, resultó hoy domingo favorecido el número 02679, vendido en Santiago.

El segundo premio, de 10 mil escudos (10 milones de pesos), cayó en el número 38306, también de la capital; y el tercer premio, de 5 mil escudos (5 milones de pesos), favoreció al número 12837, de Santiago.

Con un mil escudos (un millón de pesos), resultaron los siguientes números: 36382, de Valparaíso; 38333, de Santiago; y 14365, de Potrerillos.

Con 500 escudos (500 mil pesos), los números 39458, 24470, 27719 y 27314.

BOLETIN DE IMPUESTOS INTERNOS PUBLICA EL CODIGO TRIBUTARIO

La Dirección de Impuestos Internos en su boletín oficial N.o 78, correspondiente al mes de mayo de 1960, ha publicado el texto íntegro del Código Tributario, promulgado por el Ejecutivo mediante el DFL N.o 190, publicado en el Diario Oficial de 5 de abril del presente año.

No obstante, este Código entrará en vigencia solamente a partir del 1.o de enero de 1961.

El hecho de que se haya señalado al Código una fecha de vigencia aún lejana, tiene por objeto que los contribuyentes, abogados, contadores y demás profesionales, puedan imponerse con tiempo de sus disposiciones y darles oportuno cumplimiento, sin exponerse, por falta de información adecuada, a incurrir en las drásticas sanciones que contempla esta nueva legislación.

En el Cementerio General se efectuaron ayer los funerales de Eugenio Calvo B., empleado de LA NACION, en el Departamento de Propaganda. Eugenio Calvo falleció trágicamente el sábado en la mañana, atropellado por un vehículo, cuando transitaba por la Avenida Santa María.

AYER LLEGO a Santiago, vía Aerolíneas Argentinas, el científico australiano Dr. John Edward Cummings, Director de la División de Información Científica y Técnica del Organismo Internacional de Energía Atómica. El Dr Cummings viene a Chile para tratar aspectos de cooperación técnica sobre energía nuclear.

HOY SE CONMEMORA DIA DEL COMERCIO

En sesión solemne se entregarán Premios Portales a Enrique Serrano Viale Rigo, Alfredo Silva Carvallo y Raúl Prebisch

Sólo dos actos se celebrarán hoy para conmemorar el Día del Comercio, ya que los dirigentes gremiales acordaron suspender las festividades tradicionales, y destinar los fondos a la zona devastada. En la mañana, a las 11.30 horas, se rendirá homenaje a Diego Portales, en la Plaza de la Constitución, y, en la tarde, a las 18 horas, se verificará el acto de entrega de Premio Portales a diversas personalidades. Este último acto se efectuará en la Sala de Sesiones de la Cámara Central de Comercio, y las personas agraciadas con estos premios, son:

Enrique Serrano Viale-Rigo, como político, por su constante colaboración a las iniciativas de ordenamiento económico y a la defensa de los principios del régimen de empresa privada.

Alfredo Silva Carvallo, director de La Unión de Valparaíso, como periodista, por su eficaz labor de divulgación y defensa de los más sanos principios económicos y de la dignidad del comercio; y

Raúl Prebisch, Secretario Ejecutivo de la Comisión Económica Para América Latina (CEPAL), como ciudadano, por su participación en la concepción y ejecución de todos los estudios y acuerdos que llevaron a la celebración del Tratado sobre Asociaciones Latinoamericanas de Libre Comercio, firmado en Montevideo, en febrero último.

Síntesis POLICIAL

TRES SUICIDAS.— Un suicidio y dos tentativas registró ayer la Prefectura General de Carabineros, de Santiago.

A las 14.55 horas se lanzó desde el tercer piso de su domicilio en San Joaquín 1562, por motivos que se ignoran, el jubilado Armando Nieto Muñoz, de 52 años de edad, falleciendo instantáneamente.

En la mañana, a las 11.45 horas, Merceres Moreno Molina, de 32 años de edad, domiciliada en Catedral 1844, ingirió ácido muriático a razón de disgustos con su esposo. Fue internada en estado grave en la Posta Central.

Más tarde, a las 16.15 horas la viuda Luisa Azócar Alvarez de 71 años de edad, ingirió una fuerte dosis de mejorales, en su domicilio de Rossel 355, departamento 2, por motivos que se ignoran. También fue internada en la Posta, en estado grave.

CHOQUE DE MOTONETA.— Un muerto y dos heridos graves fueron el resultado de un choque entre una motoneta y una bicimoto. El conductor de la motoneta, Julio Stanic, de 19 años de edad, resultó muerto, mientras que su acompañante, la menor María Sofelfa Herrera, de 16 años y el conductor de la bicimoto, Heraldo Rodríguez González, relojero, de 32 años, quedaron internados en la Posta 2, con diagnóstico de gravedad.

INCENDIO.— Daños no avaluados aún, pero que se estiman superiores a los cuatro milones de pesos, dejó el incendio de diversas dependencias de la fábrica de muebles ubicada en Santa Elena 1823 perteneciente a Ana Rosemblitt. El siniestro ocurrió en la madrugada.

CHOCO UN CARRO BOMBA.— Cuando se dirigía a apagar el incendio de Santa Elena, el carro-bomba de la 1ª Compañía, manejado por Julio Albuerno González, fue embestido por la camioneta WT-159, de Providencia, en Portugal esquina de Diez de Julio.

Los daños en ambos vehículos se calculan en dos millones de pesos.

Ministro Cereceda agradece a Casa del Estudiante Americano

El Ministro de Educación, Francisco Cereceda, ha enviado una nota de agradecimiento a la Directiva de la Casa del Estudiante Americano. Esta institución, presidida por Jorge Meléndez Escobar, ha ofrecido 60 plazas para atender en su Hogar, sin costo alguno, a grupos de estudiantes primarios, secundarios o universitarios de las zonas damnificadas. Además, hizo llegar un cheque por $ 100.000 y reunió gran cantidad de paquetes con ropas y alimentos que fueron entregados a Radio Minería y a la Federación de Estudiantes de Chile.

HOY SE INICIA NUEVO PROGRAMA EN CB 136, RADIO PANAMERICANA

Esta noche, a las 22.30 horas se inicia el programa periodístico "Mesa Redonda de la Actualidad" que se radiará lunes, miércoles y viernes, a la hora indicada, por los micrófonos de CB 136 Radio Panamericana. La audición dará importancia especial a los problemas políticos y económicos, que estarán bajo la responsabilidad profesional de los periodistas Ernesto Solovera Providel y Homero Ponce Molina, respectivamente. También colaborará con la dirección de este novedoso programa un equipo de reporteros especializados. "Mesa Redonda de la Actualidad", será un programa objetivo y veraz, e incluirá en cada una de sus audiciones la entrevista al personaje más representativo que esté vinculado a la noticia del momento. La Dirección de la Emisora ha dado amplias facilidades a los periodistas mencionados para el cumplimiento de su labor profesional.

MUNICIPIO DECIDE HOY PROGRAMA DEL SESQUICENTENARIO

En la sesión ordinaria de hoy la Municipalidad decidirá la nueva programación de la celebración del Sesquicentenario que será totalmente cambiada con motivo de la catástrofe del sur.

El punto más importante es el que se refiere a la distribución o destino de los 125 mil escudos presupuestados para las festividades. Primitivamente se había dispuesto una parte para subvencionar espectáculos deportivos y artísticos.

Existen entre los regidores varias ideas que deberán ser debatidas. Una de ellas es suprimir toda programación extraordinaria y enviar los fondos a provincias del sur. Pero esta indicación tropieza en aspectos legales. Por su parte, el jefe comunal tiene en estudio un proyecto de acuerdo que someterá a la consideración del Municipio.

La información QUE UD. NECESITA

SANTORAL

Hoy: Norberto y Artemio.
Mañana: Pedro y Roberto.

ITINERARIO DE TRENES

Expreso Rápido, Santiago- Pto. Montt. Martes y Jueves. Sale de Estación Alameda, a las 7 horas. Combinación a Concepción y Valdivia.

Ordinario, Santiago-San Rosendo. Diario. Sale de Estación Alameda a las 8 horas. Combinación Talcahuano y Temuco.

Ordinario, Santiago-Pichilemu. Diario. Sale de Estación Alameda a las 8.30 horas.

Expreso. Santiago-Concepción. Lunes, miércoles y viernes. Sale de Estación Alameda a las 10 horas. Combinación a Temuco.

Ordinario, Santiago-Talca. Diario. Sale de Estación Alameda a las 14 horas.

Ordinario, Santiago-Curicó. Diario. Sale de Estación Alameda a las 16.30 horas.

Directo, Santiago-Temuco. Lunes, miércoles y viernes. Sale de Estación Alameda, a las 18 horas. Combinación a Puerto Montt.

A VALPARAISO.— Expresos diarios, salen de Estación Mapocho a las 7.45 horas, 11.45 y 17.45 horas. Expreso, sábados, excepto festivos, sale a las 16 horas. Expreso rápido, días de trabajo, excepto sábados, sale a las 19 horas. Expreso, domingos y festivos, sale a las 22 horas. Ordinarios, salen de Estación Mapocho diariamente a las 8.30, 14 y 20 horas. Ordinario, sábados, sale a las 13.45 horas.

DE VALPARAISO. — Expresos diarios salen a las 7.45, 11.45 y 17.45 horas. Expreso rápido, sale de Valparaíso, días de trabajo a las 7.20 horas. Expreso, domingos y festivos, sale de Valparaíso a las 20 horas. Ordinarios, salen de Valparaíso, diariamente, a las 8.30 y 14 horas. Ordinarios, domingos y festivos, salen de Valparaíso a las 18 y 20.30 horas.

Expreso rápido nocturno Santiago-Puerto Montt. Viernes Sale de Estación Alameda a las 20.45 horas. Combinación a Valdivia.

Nocturno, Santiago-Talcahuano. Diario. Sale de Estación Alameda a las 21 horas. Combinación Temuco y Valdivia.

Automotor, Santiago-Talca. Lunes, martes, miércoles, jueves y viernes. Sale de Estación Mapocho a las 7.40 y 13.45 horas.

Automotor, Santiago-Talca. Diario. Sale de Estación Mapocho a las 19.30 horas.

Turno de farmacias

TURNOS DE FARMACIAS EN LA SEMANA COMPRENDIDA ENTRE EL 4 AL 11 DE JUNIO DE 1960.

"Oehrens", Avda. Independencia 3527; "Colón", Fermín Vivaceta 700; "Valdivieso", Avda. Valdivieso 330; "Italiana", San Pablo 2402; "Plaza Garín", Janequeo 5802; "Lo Franco", Carrascal 4498; "Blanqueado", San Pablo 5125; "Bustos", Avda. B. O'Higgins 2196; "Santiago", Avda. Ecuador 4398; "San Lázaro, Vergara 397; "Imperio", Estado 251; "Novel", Avda. Matta 698; "Viñez", Chiloé 1801; "Jofré", Avda. 10 de Julio 199; "Iris", Avda. Matta 402; "Sierra Bella", Sierra Bella 2352; "Lisboa", José Ureta 821; "La Granja", Santa Rosa 6565; "Salvador", Salvador 9; "Iris", Avda. Apoquindo 5224; "Gelrose", Malaquías Concha 0195; "Neptuno", Avda. Irarrázaval 2702; "Sur", Suárez Mujica, 875; "Pocuro", Avda. Fco. Bilbao 2793; "Urgencia", San Francisco 75, (Turno permanente).

CARABINEROS

Santiago, Moneda-Radio Patrullas Central. Plaza Bulnes 1196 ... 82781
Prefectura General de Morandé ... 60131
Prefectura Santiago Norte, Dávila B. 898 ... 374011
Prefectura Santiago Central, San Pablo N.o 1353 ... 64136
Prefectura Santiago Sur, Chiloé 1474 ... 51050
Prefectura Radio Patrullas, Agustinas 1284 ... 65100
Prefectura del Tránsito, Merced 142 ... 32011
Prefectura Rural de Santiago, Victoria Subercaseaux 143 ... 30101

INVESTIGACIONES

Servicios de Investigaciones. General Mackenna. Teatinos ... 82111

BOMBEROS

Cuerpo de Santiago: Comandancia en santo Domingo 978 ... 61111

ITINERARIO DE AVIONES

(LAN-CHILE)

RUTA SANTIAGO-ARICA:

Lunes, martes, viernes y sábados parten de Los Cerrillos, a las 8.50 horas, en vuelo directo a Arica.

Diariamente sale un DC-6B a las 7.45 horas, hasta Antofagasta, donde combina con 2 vuelos diarios con escalas en Calama, Tocopilla, Iquique y Arica.

Los jueves sale, a las 10.15 horas, con escalas en Antofagasta e Iquique Terminal en Arica.

Los martes y jueves, sale de Los Cerrillos a las 9.30 horas, un servicio hasta Antofagasta con escalas en La Serena, Copiapó y Taltal. Los lunes, miércoles y sábados, con el mismo terminal hace escalas en La Serena, Copiapó y Chañaral. Los viernes sale a las 9.30 horas, con escalas en La Serena, Vallenar, Copiapó y Chañaral, con terminal en Antofagasta. Los lunes, miércoles, jueves a sábados, a las 8.45 horas, con terminal en Copiapó, y escalas en Ovalle, La Serena y Vallenar.

RUTA SANTIAGO-P. ARENAS:

Santiago-Temuco: Sale de Los Cerrillos los sábados, a las 11 horas. Escalas en Concepción y Victoria.

Santiago-Puerto Montt: Sale de Los Cerrillos los jueves, a las 1.30 horas. Escalas en Concepción, Valdivia y Osorno.

Santiago-Coihaique: Sale de Los Cerrillos los martes, a las 1.30 horas. Escalas en Concepción, Valdivia, Osorno, Puerto Montt, Ancud y Castro.

Santiago-Coihaique: Sale de Los Cerrillos los sábados, a las 1.30 horas. Escalas en Cauquenes, Concepción, Valdivia, Osorno, Puerto Montt y Castro.

Santiago-Puerto Montt: Lunes, miércoles y viernes, sale de Los Cerrillos, a las 8.30 horas. Escalas en Concepción, Temuco y Osorno. (Los días lunes hace escala también en Cauquenes).

Santiago-Coihaique: Sale de Los Cerrillos, los lunes y jueves a las 9.15 horas. Escala en Valdivia.

Santiago-Punta Arenas: Sale de Los Cerrillos los martes y viernes.

ASISTENCIA PUBLICA

Casa Central, San Francisco 85 ... 60191
(Llamados de urgencia, 4 líneas).
Posta N.o 2, Maule 873 30061
(Llamados de urgencia, 2 líneas).
Posta N.o 3, Chacabuco-Compañía ... 91011
Posta N.o 4, Villaseca 25 ... 43367
Posta N.o 5, Avda. Manuel Montt 309 ... 43871
Asistencia Pública Infantil, Sta. Rosa 1234 ... 52681
De San Miguel, Gran Avenida 2304 ... 81454
De La Cisterna, Esperanto 0115 Cist.) ...

DEFUNCIONES

Ha fallecido nuestro querido padre, suegro y abuelito, señor

ANGEL ALVAREZ GUERRA

Sus funerales se efectuarán hoy en el Cementerio Católico, partiendo el cortejo desde su casa habitación, Unión 550, a las 10.30 horas. Se oficiará una misa, a las 11 horas, en la capilla de dicho Cementerio.

La familia.

Ha dejado de existir nuestro querido esposo, padre, hermano, tío, suegro y abuelito, don

JOSE IGNACIO BASTARRICA POUYADENA

Sus restos serán sepultados mañana martes en el Cementerio General, después de una misa que por el eterno descanso de su alma se oficiará en la Basílica del Corazón de María (Gálvez y Copiapó), a las 10 horas.

La familia.

De paso en Chile

El señor Ernesto Ballestó, Gerente de Publicidad de la División Latinoamericana de The Gillette Co., efectuó una breve visita a Chile para imponerse de las actividades de esa compañía, y ayer siguió a Buenos Aires. En el grabado, es despedido por el señor Arístides Aguilera, subgerente de su agencia en Chile, McCann-Edickson.

TRES MIL SACOS DE SEMILLA DE PAPAS TRAEN DE PTO. MONTT

El Ministro de Hacienda, Roberto Vergara Herrera, ordenó la traída de 3.000 sacos de semillas de papas que se encuentran en Puerto Montt, con el fin de emplearlas en la agricultura del centro del país.

La primera partida será transportada por el "Angamos" que ha llevado a esa región, auxilios en alimentos, ropa y remedios para los damnificados.

Por otra parte encargó a su asesor, señor Raúl Larraín, que se traslade a la zona de Osorno con el fin de estudiar la situación que se le ha producido a la lechería y ganadería de la región, después de los últimos sismos.

Finalmente, se informó al Ministro Vergara, que no será posible restablecer el tráfico ferroviario a Puerto Montt en un plazo de cinco semanas, como se había anunciado, debido a que se descubrió al sur de Osorno un puente en muy mal estado, que será necesario reparar totalmente, lo cual demorará aún más la normalización de dicho tráfico.

PADRES DE MUCHOS HIJOS
ECONOMICEN COMPRANDO BARATO

	$
Tazas fantasía	375
Teteras té	940
Platos de primera	270
Tenedor, cuchara, cuchillo	125
Juego lavatorio fantasía	17.890
Juego lavatorio fantasía blanco	9.500
Alcuzas, 4 frascos, varios colores	850
Hules floreados desde	1.680
Vasos vineros	75 y 58
Sartén de acero	680
Saleros irrompibles	100
Ralladores	100
Coladores de té	260-198-80

Ollas, teteras, cacerolas, lavatorios, todos muy baratos

EXHIBICION PERMANENTE DE LINDOS ARTICULOS PARA REGALOS.
FERIA LIBRE DE "LA SUDAMERICA"
FRANKLIN 1027 - EDIFICIO DE 2 PISOS - FRANKLIN 1027.

SEPULTURAS FAMILIARES
BOVEDAS MAUSOLEOS CONSTRUCCIONES
JORGE CORREA ROHDIS
MONEDA 973
Agustinas 972, Of. 334, 3er. piso (lado Radio Minería), 11 a 13.30 y 18.30 a 20.30 horas.
Presupuestos — Facilidades

FARMACIA DE TURNO PERMANENTE HASTA LA UNA DE LA MADRUGADA
Andrade

CAJA DE CREDITO POPULAR
SUCURSAL N.o 4 — SUCURSAL N.o 6
Mañana: remate de objetos varios, de 8.30 a 13.30 horas
Préstamos concedidos en octubre de 1959 y vencidos en abril de 1960. Pago al contado. Entrega inmediata.
EL REMATE SE EFECTUARA EN LA SUCURSAL N.o 4, SAN PABLO N.o 2461 al 2471
HAY: Porcelanas, cristales, plaqués, radios, tocadiscos, lapiceros Parker, Schearfers; máquinas de escribir, máquinas de coser de mano, máquinas fotográficas, prismáticos, lozas, servicios, maletas, baterías de cocina y muchos artículos más.

EMPRESA DE POMPAS FUNEBRES BENEFICENCIA PUBLICA
Organismo asistencial dependiente del Servicio Nacional de Salud
ECONOMICE DINERO
CONSULTE PRECIOS EN:

San Antonio 456	Fono 32361
Mapocho 4198	" 91707
Portugal 931	" 35123
Diez de Julio 938	" 67253
Irarrazabal 1790	" 494086
Prof. Zañartu 803	" 371802

WALTERIO SASTRE
HECHURAS FINAS A E° 16
TRABAJO A MANO POR SUS DUEÑOS Y OPERARIOS COMPETENTES
SABADOS ABIERTO TODO EL DIA
PUENTE 559
3er PISO-OF. 5
FONO 89556

CEMENTERIO GENERAL

Se advierte al público interesado que nichos situados en los Pabellones, Galerías y Muros de Circunvalación que más abajo se indican y que a la fecha están vencidos, y que no fueren renovados dentro de los 10 días siguientes al primero de esta publicación, serán desocupados y sepultados en fosa común, sin mayor responsabilidad para el Establecimiento, de acuerdo con lo dispuesto en el Art. N.o 16 del Reglamento General de Cementerios. (Decreto N.o 421, del 14 de abril de 1932.)

NICHOS DE ADULTOS

GALERIAS 2 y 3.— 1170, Juvenal Fernández G.; 2238, Ester Farías S.; 2549, Antonio Cárcamo B.; 2748, Custodio Zagal; 2954, María Díaz V.

GALERIAS 7 y 8.— 7721, Manuel González A.; 11378, Blanca González G.

GALERIAS 9 y 9 Anexo.— 12356, Nemesia Guevara M.; 13714, Guillermo Cisternas A.; 9, Rodrigo Chacón V.

GALERIA 11.— 274, Ceferina Zamorano C.; 1131, Bernardo Capelli N.; 1251, Elvira Narváez V.; 1329, Manuel Orellana; 1378, José Millar S.

SECC. ORIENTE PIEDRA.— 913, Alfonso González B.; 1202, Rosa Morán; 1206, Hugo Araya A.; 1411, María Hernández.

SECC. NORTE PIEDRA.— 707, Margarita Albornoz; 971, María Videla; 1103, Hernán Román F.; 1252, Manuel Martínez; 1564, Pilar Alvarez M.; 2158, Amelia Mayer; 2412, Alessio Rossetti B.; 2964, Anger Castro L.

SECC. NORTE LADRILLO.— 907, Natalia Acevedo.

NVA. SECC. ORIENTE LADRILLO.— 1217, Ema Roa Quiroz.

NICHOS DE PARVULOS

PABELLON 16.— 67, Albertina Cártes; 79, Vicente Salazar; 203, Silvio Hume O.

PABELLON 21.— 50, N. N. Hurtado A.; 95, Enrique Petersen; 107, Rosa Núñez C.; 134, Patricio Sandoval; 145, María Vargas M.; 225, Jorge Alvarez Román; 232, N. N. Chinchón S.

PABELLON 23.— 3, Jaime Jesús Melillán; 6, Ricardo Silva N.; 26, César Osores Ramírez; 55; N. N. Fernández A.; 61, Magdalena Figueroa A.; 71, Andrés Fernández Rojas; 124, Emilio Arcos León; 128, N. N. Iturriaga Rosales; 151, Ana Toledo R.; 200, Guillermo Barra V.; 211, Rosa Muriano Aguilar; 222, Ruperto Bravo Castillo.

NOTA.— En conformidad al Decreto Ley N.o 421, del 14—IV—1932, esta publicación se hace **durante diez días de cada mes** (1.o al 10, inclusive) y en un solo diario.

AVISOS IMPORTANTES

NICHOS-BOVEDAS DEL PABELLON N.o 29.— Por tercera y última vez se comunica a los deudos de D. Orlando Barraza C. y de D. Héctor Flores Gacitúa, cuyos restos fueron sepultados PROVISORIAMENTE en los nichos-bóvedas N.os 72 y 324 del Pabellón 29, respectivamente, que deben proceder antes del día 10 del presente mes a hacer traslado de esos restos a otros nichos individuales, pues ambos nichos-bóvedas deberán ser desocupados. Pasado el plazo señalado sin que los interesados se hayan presentado, estos traslados los hará el Cementerio, no afectándole por ello ninguna responsabilidad.

Se pone en conocimiento del público que haya adquirido terrenos en este Cementerio General, se sirvan pasar a nuestra Oficina de Estadística, a fin de retirar sus respectivos Títulos.

SANTIAGO, 1.o de JUNIO de 1960.

EL ADMINISTRADOR

CAJA DE CREDITO POPULAR
REMATES
SEMANA COMPRENDIDA ENTRE EL 5 Y EL 12 DE JUNIO DE 1960. PRESTAMOS CONCEDIDOS EN OCTUBRE DE 1959, CON VENCIMIENTO EN ABRIL DE 1960.

Martes 7, en la Sucursal N.o 4, San Pablo N.os 2461-2471:

OBJETOS	Sucursal N.o 4, N.os	137.562 — 140.396
OBJETOS	Sucursal N.o 6, N.os	142.341 — 145.373

Miércoles 8, en la Sucursal N.o 3, Avda. Matucana N.os 33-35:

ALHAJAS	Sucursal N.o 3, N.os	320.980 — 324.486
OBJETOS	Sucursal N.o 3, N.os	9.700 — 13.807
MUEBLES	Sucursal N.o 3, N.os	29.841 — 30.193
PIELES	Sucursal N.o 3, N.os	7.181 — 7.201

Jueves 9, en la Oficina Matriz, San Pablo N.o 1130:

ALHAJAS	Oficina Matriz, N.os	385.026 — 391.999
OBJETOS	Oficina Matriz, N.os	238.459 — 241.666
PIELES	Oficina Matriz, N.os	4.706 — 4.734
ALHAJAS	Sucursal N.o 6, N.os	118.633 — 120.557

Viernes 10, en la Sucursal N.o 2, Avda. Vicuña Mackenna N.o 200:

ALHAJAS	Sucursal N.o 2, N.os	242.660 — 247.560
OBJETOS	Sucursal N.o 2, N.os	206.400 — 209.938
PIELES	Sucursal N.o 2, N.os	3.740 — 3.800

EXHIBICIONES: El día anterior al remate.
RENOVACIONES: Sólo se admiten hasta el día anterior a la exhibición.
PAGO AL CONTADO — ENTREGA INMEDIATA

OBRA Y REMIENDOS EN GENERAL
TALLERES GRAFICOS "LA NACION"
AGUSTINAS 1269

Géneros de Moda
TWEED DE TEMPORADA, SALDOS Y RETAZOS
FABRICA EN EXEQUIEL FERNANDEZ 3397
MACUL

Comercio cooperará para estabilizar los precios

Director de Industrias y Comercio se reunió con representantes del comercio

El Director de Industria y Comercio, ingeniero Bjorn Koch, reunió en su despacho, en la mañana de ayer, a los representantes del comercio mayorista y minorista, con el fin de estudiar la aplicación práctica del decreto del Ministerio de Economía que estabilizó los precios de todos los artículos de primera necesidad, sin excepción y a lo largo de todo el país, según los que regían al día 20 de mayo en curso.

Los representantes del comercio ofrecieron su más amplia colaboración a esta medida del Gobierno y se comprometieron a instruir a sus asociados de toda la República para que se ajusten fielmente a lo dispuesto en el decreto de estabilización en referencia.

Como primera medida acordaron confeccionar listas de precios de los diversos productos que expenden, señalando en forma taxativa, que ellos corresponden a los que regían en sus establecimientos el señalado día 20 de mayo. Asimismo, los representantes del comercio se comprometieron a dar instrucciones a todos sus asociados del país para que también confeccionen sus respectivas listas de precios en la forma indicada y las coloquen en lugares visibles para los consumidores.

Asistieron a esta reunión los siguientes dirigentes:

Ricardo Besa, presidente de la Cámara de Comercio de Santiago; Gerónimo Santa María, gerente de la misma institución; Horacio González, presidente del Sindicato de Dueños de Establecimientos Comerciales de Chile (SIDECO); Gustavo A. Holley, gerente de SIDECO; Luis Gallardo, presidente de la Cámara de Comercio Minorista, y Juan Sanz, vicepresidente de la misma organización.

En el día de mañana se realizará una nueva reunión en el despacho del Director de Industria y Comercio con los mismos representantes del comercio nacional, para estudiar las fórmulas más efectivas de aplicación del decreto de estabilización, en forma de resguardar los intereses de los consumidores a lo largo de todo el país.

IMPRESIONES

LIBROS,

FOLLETOS

Y REVISTAS

TALLERES GRAFICOS LA NACION

AGUSTINAS 1269

Rumorcillos

Contra los pactos

La tregua política que sin convenio escrito ha surgido con motivo de la catástrofe del sur, ha dejado de mano un problema que no antes de mucho volverá a estar en el orden del día: el de la supresión de los pactos en las elecciones parlamentarias, para que cada partido demuestre el grado de confianza que le brinda la opinión pública y desaparezcan los micro-partidos u organismos sin base, que sólo perturban el funcionamiento concreto de la democracia.

Hasta aquí los adalides de esta reforma han sido los radicales, cuyos diputados presentaron un proyecto a la Cámara, destinado a terminar con los pactos, en la misma forma que se hizo para las elecciones de regidores. También son contrarios a los pactos los demócratacristianos, pero sin que se hayan pronunciado en definitiva —como de costumbre—, en espera de conseguir una alianza con los panapistas.

Pero ahora ha surgido otro aliado en la lucha contra los pactos: la Juventud del Partido Liberal, que en el reciente número de su periódico "Vanguardia Liberal", ahora decididamente por tal cosa. Junto con probar que el liberalismo triunfa mejor sin pactos, critica en forma abierta al Partido Conservador, al que sindica, incluso, de favorecer con su actitud a los partidos del FRAP, ya que éstos serían los mayores y casi únicos beneficiados con el régimen de alianzas. "Si el Partido Conservador insiste en los pactos electorales —afirma el periódico—, le proporciona la gran arma al FRAP, quien mucho se lo agradecerá".

Comisión del P. R. estudia planes de reconstrucción

Esta tarde, a las 18 horas, se reunirá la Comisión Especial, designada por el CEN, para continuar el estudio que, como contribución a los planes de reconstrucción y rehabilitación del país, prepara el radicalismo. Este estudio será conocido en su sesión ordinaria de mañana por el CEN, y entregado a la consideración del Presidente de la República, en la reunión a que se ha invitado a los jefes de partidos, para el miércoles próximo.

De acuerdo con una reciente declaración entregada por la Mesa del CEN, el radicalismo aspira a que la acción que ya ha emprendido el Gobierno para la evaluación de los daños y para la concertación de la acción internacional se oriente hacia la plena utilización de las posibilidades de cooperación que ofrecen los organismos del sistema internacional de las Naciones Unidas, y los del sistema interamericano.

Mensajes de solidaridad a Grupo Interparlamentario Chileno

El Grupo Interparlamentario Chileno, que preside el diputado Florencio Galleguillos, ha recibido del exterior diversos cables y notas de condolencia y solidaridad, con motivo de la tragedia que afecta al país por los movimientos sísmicos de las provincias del sur. A continuación, damos algunos de ellos:

•• Del presidente del Grupo Interparlamentario Peruano, Pedro Repetto, dirigido al diputado Florencio Galleguillos:

"Conmovido estragos terremoto, acompáñolos tremenda prueba.

Abrazos fraternales."

•• De Panamá, del miembro del Comité Ejecutivo Regional Americano, David Samudio A., al mismo diputado:

"Consternado desgracia pueblo chileno, agítome enviar ayuda intermedio Cruz Roja panameña."

•• Al senador Juan Antonio Coloma, miembro del Grupo Chileno Interparlamentario, del Encargado de Negocios de S. N. Británica, R. A. Sykes:

"He recibido el siguiente mensaje del Grupo Británico de la Unión Interparlamentaria, que me han solicitado transmitirle, y cuyo texto dice así:

"Presidente y miembros del Grupo Británico de la Unión Interparlamentaria, han tenido conocimiento, con asombro, de los recientes desastres de Chile, ocasionados por el terremoto, y se permiten enviarle sus más profundas condolencias."

ACTIVIDADES PARTIDARIAS

PARTIDO RADICAL

DEPARTAMENTO FEMENINO.— El Departamento Femenino de Santiago, del Partido Radical, cita a reunión para hoy, a las 19 horas, en el local central de Huérfanos 1347. Se dará cuenta de la recolección de especies hecha para ayudar a los damnificados del terremoto, iniciativa que ha alcanzado gran éxito.

PARTIDO LIBERAL

LA CISTERNA.— Esta asamblea eligió los siguientes candidatos a diputados por el Tercer Distrito de Santiago: Manuel Madrid A., Juan Petinelli H., Raúl del Canto, René Jorquera, y, en empate, en el 5.o lugar, el actual alcalde, Guillermo Rodríguez, y el presidente de la asamblea, Mario Aránguiz.

COMISIONES UNIDAS DEL SENADO SE CONSTITUYEN MAÑANA

Por acuerdo del Senado tomado en su última sesión las Comisiones de Hacienda, Economía y Obras Públicas de la Corporación actuarán unidas en el Estudio de las materias que comprenderá la legislación que se dicte para reconstruir las provincias del sur y rehabilitar la economía nacional.

Estas Comisiones Unidas han sido citadas para mañana a las 11.30 horas, para el efecto de constituirse, designar presidente, fijar días y horas de sesiones y tomar resoluciones preliminares.

MANIFESTACION EN SU HONOR REHUSO ALCALDE DE LAS BARRANCAS

El Alcalde de la comuna de Las Barrancas, Benedicto Flores Neira, rehusó una manifestación que le preparaba el Comité de Vecinos con motivo de su designación para dicho cargo.

En una nota dirigida al Comité, junto con agradecer el homenaje que se le preparaba, solicita que el total del dinero reunido se destine a la ayuda de los damnificados de los sismos del sur.

Por otra parte, el Alcalde Flores Neira ha resuelto adoptar a dos niños huérfanos de los damnificados del sur.

Parlamentarios por Chiloé se reúnen con Ministro Vergara

También hablarán con gerentes de CORVI, CORFO, INACO y Banco del Estado, para aplicar inmediatas soluciones a su provincia

El diputado por Chiloé Raúl Morales Adriasola, visitó ayer al Presidente de la República, informándolo de la agudización de las gravísimas consecuencias que tuvo el terremoto y maremoto en Chiloé. El diputado Morales declaró que después de haber recorrido la mayoría de los pueblos afectados en su zona, tiene profunda preocupación por las dificultades de la provincia para la recepción y distribución de víveres, ya que la regularización parcial del trabajo y comercio, será difícil y a fecha aún no previsible, con lo cual el suministro de alimentos desde Santiago o Puerto Montt deberá continuar por mucho tiempo más.

El diputado Morales declaró, además, que el Presidente de la República le expresó haber ordenado al Ministro de Obras Públicas, Pablo Pérez, que viajara a Chiloé, epicentro del segundo sismo, lo que deberá hacer en la presente semana.

En consideración a la necesidad de aplicar urgentemente un plan general de soluciones inmediatas y mediatas, con la debida coordinación de los Servicios Públicos, el diputado le pidió una reunión de los tres diputados por Chiloé con los gerentes de CORVI, Banco del Estado, CORFO, INACO y otras entidades, reunión que se celebrará en el despacho del Ministro de Hacienda, Economía y Minería, Roberto Vergara el jueves próximo, y presidida por dicho Secretario de Estado.

MANUFACTURAS DE COBRE S. A. MADECO

CONTRATACION DE OPERARIOS

Habiendo caducado los contratos de trabajo de todos los operarios de esta Empresa, por abandono ilegal de labores desde el día 5 de mayo pasado, se ha resuelto contratar nuevo personal, para lo cual se llama a inscripciones a partir de hoy lunes 6, de 8 a 12 y de 14 a 17 horas, en nuestras oficinas, de Ureta Cox 930 y 986, respectivamente.

Se necesitan: mecánicos de banco, torneros, gásfiters, electricistas, fogoneros, mozos y obreros para trabajos generales.

Se hace presente que se aceptarán las inscripciones de los ex operarios cuyas plazas no hayan sido ocupadas.

El Directorio de Manufacturas de Cobre S. A. MADECO

Ultima Edición corregida y aumentada con numerosas ilustraciones.

EN VENTA EN

Librería REGINA ORREGO

Miraflores 260 — 2.º piso — Tel. 33700

CONSULTAS PERSONALES Y ANALISIS QUIROLOGICO EN Av. Pedro de Valdivia 1115 - Depto. 104

De 3 a 8

HUELGA ILEGAL EN MADECO

El Directorio de Manufacturas de Cobre S. A. MADECO, cumple con el deber de dar a conocer a la opinión pública lo siguiente:

Con fecha 5 de mayo pasado, o sea, hace un mes, el personal de obreros de la Compañía declaró una huelga ilegal interrumpiendo, sin razón alguna, conversaciones que existían con la directiva sindical para discutir un pliego de peticiones presentado el 22 de febrero último.

Por ese entonces, como es público y notorio, se declararon numerosas huelgas ilegales, las que, en su mayor parte, han terminado.

La Gerencia de nuestra Compañía, siguiendo su tradicional política de entendimiento directo con sus obreros, ha agotado los medios para llegar a un acuerdo a pesar del carácter ilegal del movimiento, acuerdo que se ha logrado en todo, excepto en un punto que, de ser aceptado por la Empresa, atentaría contra su propia estabilidad. El diferendo se refiere al cambio del sistema de indemnización por años de servicios, que desde hace tiempo beneficia al personal de obreros y que es superior al que le otorgan las leyes vigentes. Esta petición, imposible de aceptar, ha motivado un mes de paralización con el consiguiente perjuicio para el país, para la Empresa y para los operarios.

El Directorio de Madeco, reunido extraordinariamente el 30 de mayo para tratar tan grave situación, y teniendo en cuenta que el personal de operarios de la Compañía está remunerado entre los que gozan de mejor salario de la industria nacional —lo que ha sido reconocido por escrito por la propia directiva sindical— y considerando que estos jornales serán aumentados de acuerdo al ofrecimiento aceptado por dicha directiva, acordó lo siguiente, en consideración a:

Primero.— Que el personal de obreros de la Compañía se encuentra en huelga ilegal por largo tiempo, con grave perjuicio para los intereses del país, de la Empresa y de los propios obreros y sus familias;

Segundo.— Que las exigencias formuladas por el personal de obreros relacionadas con la indemnización por años de servicios, no pueden ser aceptadas por comprometer gravemente la estabilidad financiera presente y futura de la Compañía, y

Tercero.— Que la reciente catástrofe que azotó a las provincias de la Zona Sur del país no permite que MADECO ni ninguna otra industria permanezca inactiva, pues es un deber colaborar a la solución de los graves problemas que debe afrontar el país a consecuencia de la devastación producida,

Acuerda: Reanudar las actividades de la Empresa contratando a nuevo personal, en reemplazo del que abandonó el trabajo, por haber caducado legalmente todos los contratos del personal de obreros.

En consecuencia, a partir de hoy lunes 6, se abrirán las inscripciones para contratar nuevo personal de obreros, sin excluir aquellos ex operarios, cuyas plazas no hayan sido ocupadas por las nuevas contrataciones.

El Directorio de Manufacturas de Cobre S. A. MADECO

¡APARECIO!

SELECCIONES ESCOLARES CHILENAS

¡Unica revista en su género para niños! 60 páginas a color con novedosas láminas para sus hijos

SELECCIONES ESCOLARES CHILENAS aparece cada 15 días. Pídala en todos los quioscos del país.

EJEMPLAR E° 0,20

El producto de la venta del primer número de SELECCIONES ESCOLARES CHILENAS será aplicado a la ayuda de los damnificados de la zona sur del país.

Grans Publicidad

E° 2.50 MENSUAL

RCA

VICTORY

El radio más barato en chile

ASI VENDE

PRECIO CONTADO E° 53

RADIO CITY

ESTADO 64 y 96

DOS LOCALES PARA SERVIR A UD.

RADIOS A 20 MESES PLAZO

RADIOFONOGRAFOS A 25 MESES PLAZO

REPARAMOS RADIOS DE TODAS LAS MARCAS

CENIT

NACIMIENTO.— En la Clínica Santa María nació María Isabel, hija del señor Héctor Bórquez y de la señora Mónica Jungue de Bórquez.

RESIDENCIA.— Don Alfredo Velasco Bravo y señora Raquel Morandé de Velasco e hijos, han trasladado su residencia a Avenida Santa María 0732, teléfono 381901.

Las líneas de sus manos y sus rasgos caligráficos estudiados científicamente por

THELMA GANDY

LE GUIARAN EN LA VERDADERA BUSQUEDA DE SU PERSONALIDAD.

Indispensable reservar hora al

FONO 31031
anexo 103.

MUNICIPALIDAD DE SANTIAGO

Decreto Secc. 2a., 1.133, de fecha 10 de mayo de 1960

A los conductores de vehículos

"PROHIBESE, a contar de este fecha, el viraje de vehículos hacia la izquierda, de Poniente a Norte, en Alameda Bernardo O'Higgins al llegar a San Antonio.

"Las alternativas que podrán seguir los vehículos en reemplazo del viraje son: Alameda Bernardo O'Higgins-Londres-París-San Francisco-San Antonio, o Alameda Bernardo O'Higgins-Juan A. Ríos-París-San Francisco-San Antonio."

RAMON ALVAREZ GOLDSACK
ALCALDE
MARIO ARENAS BLANLOT
Secretario de la Alcaldía

increíble LIQUIDACION semestral

Jamás se vendió tan barato... en ALMACENES Paris

perfumería

SHAMPOO Sinalca, sobre $ 90
PASTA de dientes Ipana y Nodolex $ 195
JABON Rococó blanco y verde, tam. chico $ 130

sastrería

ABRIGOS Raglan para hombre, tweed fantasía $ 25.500
TERNITOS niños, lanas fantasías, 6 a 9 años $ 9.500

camisería

CAMISAS popelina blanca, números 36 al 44 $ 2.250
CAMISAS popelina para niños, 26 al 38 $ 1.980

blanco

SABANAS una plaza, crea cruda, dos paños $ 1.250
FRAZADAS de lana, color grisón, una plaza $ 2.650
FUNDAS de almohada, ancha basta, una plaza $ 380

modas

ABRIGOS señoras, finas telas de moda, desde $ 35.900
CHAQUETONES gamuza para niñitas y jovencitas $ 9.200
PANTALONES para niñitas, lana cuadrillé, desde $ 3.700

tejidos

TWEED lana para abrigos, ancho 140 cms. $ 2.800
FRANELA estampada, varios diseños de moda $ 680

tapicería

VELO de seda, para cortinas rectas y estilo $ 1.280
BROCATO seda para cubrecamas y cortinas $ 1.590

ALMACENES Paris M.R.
Alameda y San Antonio

EL HOGAR Y LA MUJER.—

FANTASIA DEL PEINADO

Fantástico peinado combinado con joyas avaluadas en medio millón de dólares, ejecutado por el parisiense René Moulard, que ha sido peluquero de la Princesa Margarita.— (Foto UPI.)

Conserve hermoso su cutis

Mírese al espejo y sea sincera consigo misma. Si lo que ve no es de su agrado, trate ahora mismo de remediarlo.

¿Cuál es su problema? O mejor dicho, ¿cuál es el origen del mismo? La mayor parte de las dificultades faciales se originan en la falta de una adecuada limpieza.

Tómese el tiempo necesario para esta tarea. Masajee su cutis con abundante agua y jabón y enjuáguese a fondo. Recurra a una crema especial entre las que hay para todos los tipos de cutis. Una crema para la noche, una loción astringente o un poco de agua fría, según sea su caso, completará la labor.

Ocasionalmente aplíquese una máscara de belleza. Entre otras, una de uso muy agradable es la preparada con pulpa de frutas.

El dormir suficientes horas es también importante para la salud de la tez, al igual que un régimen alimenticio adecuado.

Para el cutis con manchas y puntos tendrá que usar una loción especialmente preparada para ésto bajo dirección médica, que mientras cura el cutis, disimula los defectos.

Llegaron Píldoras Analgésicas De Witt.
En venta en todas las farmacias del país.
Observe que sean de fabricación chilena y preparadas por Davis Laboratorios Ltda.

RECETA CASERA

HUEVOS A LA BONNE FEMME

Seis huevos, cien gramos de jamón. Se pica el jamón fino. Tres cucharadas de queso parmesano rallado, media taza de mantequilla, 50 gramos de cebollitas picadas finas, 6 tajadas de pan de molde.

Se frían las tostadas en mantequilla, y cuando están tostadas, se arreglan en una fuente enmantequillada. En la budinera se quiebran los huevos, se aliñan con sal y pimienta y se mezclan bien, sin batirlos, para que no den espuma, sólo se revuelven. Allí se les pone el jamón y la cebollita picada. Esta mezcla se reparte en cada tostada, encima se les espolvorea el queso rallado. Se pone al horno fuerte unos cinco minutos. Tan luego como los huevos principian a hinchar, están listos para servirlos.

VENDO
Buena Panadería
O'Higgins 870
MELIPILLA

CASA UTIL
Siempre única y preferida por todos para arrendar FRACS, CHAQUES Y SMOKINGS.
TERNOS negros para luto y ceremonias.
VISITENOS
LA MEJOR ATENCION EN
San Isidro 618
FONO 36953
CASA UTIL

Maravillosos para suavizar y embellecer el cutis con un tono mate, delicado y distinguido.
POLVOS DEL HAREM

HOTELES
EMPRESA HOTELERA E. PAPADOPULOS R.
SANTIAGO — CHILE
HOTEL SPLENDID
Estado 360. Tel. 31061— 60 habitaciones lujo. Todas con baño y teléfono privado.
TARIFAS: Con pensión ... $ 2.500
Sin pensión .. $ 4.500
HOTEL ALBION
Ahumada 95. Tel. 61284 — 60 habitaciones Agua caliente, baño y teléfono, 120 cámaras, atención esmerada.
TARIFAS: Con pensión ..$ 3.000
Sin pensión ..$ 1.500
GRANDES REBAJAS A: DELEGACIONES ESTUDIANTILES, DEPORTIVAS Y SINDICALES
HOTELES

Notas chilenas de Nueva York.-

NUEVA YORK (CHIAM).— —Visitaron la Chile American Association, la señorita Lucía Sepúlveda Contreras, quien presta sus servicios en la Corporación de Fomento de la Producción, 37 Wall Street, New York; el abogado chileno, señor Jaime Castro Bolser, quien, de acuerdo con una beca de la Fundación Henry L. & Helen Lee Doherty ha terminado con gran éxito el Curso de un Año de Derecho Comparado en la Universidad de Nueva York y como parte del programa ha pasado un tiempo en Washington, donde fue recibido por Miembros de la Corte Suprema de los Estados Unidos, y por el Subsecretario del Departamento de Estado por Asuntos Latinoamericanos; la señora Cristina Michala Radbil de Tencher, quien después de algunos días en Nueva York, el 18 de mayo de 1960, se fue a Washington para reunirse con su esposo, Capitán de Corbeta de la Reserva de la Armada estadounidense, James Redel Tencher y para visitar a familiares en dicha capital; la señora Raquel Claro Velasco vda. de Sancho-Matta, quien prepara maletas para Boston.

—Visita a los Estados Unidos y el Canadá, en ruta a Europa la señora Raquel Herrera de Chacón.

—Con motivo de establecer su residencia en Nueva York, han llegado el señor Edgar Schelesinger E. y su señora Oriana Díaz de Schelesinger.

—La socia de la Fábrica Nacional de Papel Tissue, señora Ilona Gero-Rieger, se encuentra en Miami, Florida.

—El Gerente de la Sociedad Comercial V. Bolocco & Cía., señor Emilio Bolocco Cintolesi, en compañía de su señora Carmen de los Ríos de Bolocco, se encuentra en South Bend, Indiana, donde visitan la Fábrica de Studebaker-Packard Corporation.

ENFERMOS.— Enferma de cuidado se encuentra la señora María Neira de Flores.

—Mejor, continúa el señor Eliecer Flores M.

También mejor, el señor Octavio Quintanilla Montenegro.

CHEQUES LETRAS
Cobramos sin gastos para el cliente.
Abogados especializados.
AGUSTINAS 1350
Oficina 680

USE ALMIDON SIBERIA
DE ARROZ BLANCO Y PURO
PROTEGE Y HERMOSEA SU ROPA
Fono 90214

Sindelen Eº 15
Y a enceradoras importadas y nacionales, recambio total del motor con embobinados, carbones y ambos rodamientos nuevos y garantidos. Reparación y repuestos lavadoras importadas y nacionales, Mademsa, etc.
Ofertas: Correas "Hoover" Eº 0,84
Escobillas, c/u $ 945
ELECTRO REPARACIONES
Atendido por ex jefe técnico de Sindelen. Vamos a domicilio.
Huérfanos 1440 — Fono 84874

INSTITUTO SAN CRISTOBAL
Escuela de Choferes

MAC-IVER 728

RDV
REISER PETITBON y Cía. S.A.C.
ALAMEDA 460

LA UNICA EN CHILE
Ahora,
CONSTRUCCION DIFERENTE
La nueva estufa a parafina
HEXIL
TIPO CALORIFIC ALEMANA
CON LLAMA AZUL SIN PRESION Y A MECHA
CARACTERISTICAS ESPECIALES
1. RINDE 5 HORAS POR LITRO GRAN PODER CALORIFICO
2. SIN HUMO NI OLOR
3. SOLIDA Y DE ASPECTO DECORATIVO
4. REPUESTO Y GARANTIA DE INDUSTRIA
5. DISPONEMOS DE TODA CLASE DE REPUESTOS MECHAS Y MICAS ALEMANAS Y SERVICIO TECNICO PARA REPARACIONES

TABLA METALICA ELECTRICA DE APLANCHAR HEXIL AUTOMATICA
ALTURA REGULABLE PLEGABLE DE ACERO LIVIANA CON ENCHUFES PARA LA PARED Y LA PLANCHA
DIRIJASE A NUESTRO SALON DE VENTAS
M. HEXIL R.
CAMPOAMOR 3150 TELEFONOS 496533-34 CASILLA 3378 STGO
POR AV. HOLANDA ALTURA 3500 ÑUÑOA
PUBLICIDAD SUR

FABRICA DE SEDERIAS "DIEZ DE JULIO"
10 % DE REBAJAS
ANUNCIAMOS DESDE HOY LUNES 6
LA GRAN VENTA CON DESCUENTO EN LANAS PARA OTOÑO E INVIERNO. DESCUENTO ESPECIAL 10 o/o
EN TODAS LAS VENTAS AL CONTADO
DETALLAMOS LA MAS COMPLETA VARIEDAD EN ARTICULOS DE LAS MEJORES FABRICAS
MOHAIR VICUÑA ANGORAS
ASTRACAN BOUCLE FRANELAS
GAMUZAS TWEED JERSEY
PELO DE CAMELLO TERCIOPELOS
DEPARTAMENTO BLANCO
SABANAS, FUNDAS, TOALLAS Y FRAZADAS A PRECIOS SIN COMPETENCIA
APROVECHE EL DESCUENTO DEL 10%
PARA HACER SUS COMPRAS EN
FABRICA DE SEDERIAS "DIEZ DE JULIO"
Diez de Julio 536 (Entre Carmen y Santa Rosa)

GRAN DEPOSITO DE LANA
LANA JAZMIN LINDOS COLORES OVILLO DE 40 Grs. $ 290 Madejon
LANABEL DE 3-4 y 6 HEBRAS MADEJON 40 Grs. $ 270 Madejon
LANA REAL COLORES DE MODA $ 160 Madejon
LANA GRUESA 100% LANA $ 5.200 kilo
LANA ALPACA GRUESA $ 6.300 kilo
...y no olvide... Casa Samur
PUENTE 540 LOCAL 1044 interior

GRAN Mundo
POR E.B.V.

Gran premiére en el Teatro Santiago.-

El lunes 13 tendrá lugar en el Teatro Santiago, en vermut y noche, la Gran Premiére que el estudio del Carmen Cuevas y Marta Ponce Villalobos y los señores Benito del Villar y Guillermo Carter, han organizado Pro Ayuda de Damnificados. En esta oportunidad se pasará, además, la maravillosa cinta "Las Canciones Unidas", en la que también actúa el conjunto de Carmen Cuevas.

Para reservas de entradas se ruega llamar al fono 44185 o a Pedro de Valdivia 117.

Bautizos.-

Ha sido bautizada Angela Catalina, hija de don Emilio Balmaceda Balmaceda y de la señora Mónica Ibáñez de Balmaceda. Fueron sus padrinos la señorita Mónica Balmaceda Ibáñez y el señor Maximiliano Ibáñez Barceló.

Ha sido bautizada María Berónica, hija del señor Pablo Correa Ovalle y de la señora Isabel Margarita Correa de Correa. Fueron sus padrinos el señor Jorge Correa Villalobos y la señora María Eugenia Somavía de Correa.

En París.-

Se encuentra pasando una temporada en París, el señor Francisco Vial Aninat.

Desde los Estados Unidos.-

Hoy regresó desde los Estados Unidos, donde fue operado satisfactoriamente después del accidente automovilístico que sufrió en el mes de abril pasado, el señor Carlos Cousiño Subercaseaux, acompañado de su esposa señora Isabel Margarita Valdés de Cousiño.

Té - canasta.-

El miércoles 8 ofrecerá un té-canasta la señora Sara Grez de Vial, en su residencia de calle Santa Lucía.

En casa de Luz María Sinn Gandarillas.-

Durante el coctel-party ofrecido por un grupo de sus amigos. Aparecen, en el grabado, Amelia Fuenzalida Rioseco, Luz María Sinn Gandarillas, Rosita Silva Concha, Adriana Salas, acompañadas de Luis Figueroa, Alfredo Velasco, Florencio Fuenzalida y Andrés Vicuña.

Gran comida en el Club de Golf "Los Leones".-

A fin de reunir fondos para socorrer a los niños damnificados de la zona sur, se llevará a efecto, el sábado 2 del presente, en el Club de Golf Los Leones, una gran comida con campeonato de bridge y juego de canasta, que empezará, a las 6 de la tarde.

El número de inscripciones para el campeonato es limitado, por lo que se pide a los interesados inscribirse con anticipación. Parejas libres.

Matrimonio.-

Ha quedado concertado el matrimonio del señor José M. Bello Doren con la señorita Ana María Herrera Salinas. Hicieron la visita de estilo el señor José M. Bello Cruz y la señora Olga Doren de Bello.

Van y vienen.-

Se han dirigido a Valparaíso la señora María Wormald de Valdés, don Jorge Astaburuaga Larraín y señora Patricia Valdés de Astaburuaga, el Dr. Carlos Stevenson y señora María Valdés de Stevenson, y el señor Ernesto Lavín Rodríguez y señora Marta Montt de Lavín.

Enfermos.-

Se encuentra delicado de salud en la Clínica Santa María, el señor Manuel Francisco Marchant Sutil.

—Se encuentra enfermo el joven Francisco Javier Errázuriz Talavera.

—En la Clínica Santa María ha sido operada la señorita Luz María Tagle Lira.

Se encuentra muy delicado de salud el señor Hernán Vial Vergara.

Juan Eduardo López Urrutia.-

Un doloroso accidente puso fin anteayer a la preciada existencia del distinguido joven Juan Eduardo López Urrutia.

El destino implacable se reveló así cortando prematuramente y de trágica manera, una vida en que se fundaban las más promisorias esperanzas.

El señor López era hijo del señor Hernán López Edwards, fallecido no hace mucho, y de la distinguida dama penquista señora Mila Urrutia de la Sotta, que le sobrevive.

ROPA INTERIOR
DE PUNTO Y SEDA DE LA MEJOR CALIDAD, PARA TODA LA FAMILIA. COMPRE DIRECTAMENTE EN LA FABRICA.
LA PERFECTA M.R.
AVENIDA MATTA 46
casi esq. Vicuña Mackenna

DINERO
Tenemos partidas de dinero desde $ 500.000 hasta 50.000.000 de pesos para agricultores, industriales y comerciantes. Se exigen excelentes informes bancarios. Comisión e interés legales.
Consorcio Comercial de Chile
AHUMADA 370 — Oficina 704

2 ANTEOJOS EN 1
LEJOS
CERCA
CRISTALES BIFOCALES
TRAIGANOS SU RECETA
Rodolfo HAMMERSLEY
AGUSTINAS 1090

GRANDES DIAS DE LA ECONOMIA
SOBRETODOS

OCASIONES EN CASA GARCIA
SOBRETODOS PARA JOVENES, MODELO RAGLAN, CONFECCIONADO EN TWEED DE LANA, DIVERSOS TONOS.
OCASION
$ 14.900
ELEGANTES SOBRETODOS PARA CABALLEROS, CONFECCIONADOS EN TWEED 100% LANA, DIVERSOS COLORES.
OCASION
$ 22.980
SOBRETODOS, MODELOS DERECHOS Y CRUZADOS PARA CABALLEROS, CONFECCIONADOS EN FINISIMOS CASIMIRES DE PURA LANA.
OCASION
$ 26.780
¡NUNCA VISTO!
SOBRETODOS MODELOS CRUZADOS, SEMIENTALLADOS, CONFECCIONADOS EN PAÑO DE NOVEDOSA FANTASIA.
OCASION
$ 34.600

COMPRE EN NUESTRA CASA Y OPTE A GANAR $ 5.000.000.- EN EL "POZO DE LA SUERTE"
DONDE UD. SIEMPRE COMPRARA MEJOR
CASA GARCIA
ALAMEDA esq. AVENIDA ESPAÑA. Respaldos Casilla 3726

Aproveche la oferta Jantzen m.r. de su tienda favorita

El tono y la textura de Jantzen m.r.
destacan en este invierno la nota de buen tono y elegancia con los nuevos vestidos
JERSEY
en tejidos Interlock, Bouclé y Pied de Poule, en colores clásicos y modernos
100 o/o Lana Merino
En su tienda encontrará estos y otros encantadores modelos creados por JANTZEN para Ud.

OPTICAS LOSADA
EXTENSO SURTIDO EN ANTEOJOS,
RECETAS MEDICAS, COMPOSTURAS
PRECIOS SIN COMPETENCIA
Arreglo en general toda clase de prismáticos y aparatos de precision.
DOS DIRECCIONES
BANDERA 278 — TELEFONO 86895
PASAJE MATTE 322-324

Eichmann, que será procesado por crímenes de guerra, quiso matarse

LONDRES, 6 (UPI).— El "London Daily Mail" informa en su edición de hoy que Adolfo Eichmann, acusado de asesinatos en masa contra los judíos en la época del nazismo, trató de suicidarse en su celda de una prisión israelí.

En un despacho desde Haifa, publicado en dicho periódico, se afirma que Eichmann "perdió su presencia de ánimo al carearselo con un testigo presentado por los fiscales, y con quien se dice que el jerarca nazi trató de negociar extorsiones".

Se agrega que Eichmann se desgarró el uniforme y "se golpeó repetidas veces la cabeza contra la pared".

Los guardianes irrumpieron velozmente en la celda, dice el diario, y lo contuvieron hasta que un médico le administró un sedante.

ACUSACIONES

JERUSALEN, ISRAEL, 5 (UPI).— Es posible que Adolfo Eichmann sea el primer ajusticiado, en este Estado, que cuenta apenas doce años de existencia.

Será juzgado como criminal de guerra y conforme a una ley de 1950 sobre los nazis y sus colaboradores, que señala la pena de muerte para los delitos cometidos durante la dominación nazi en los países enemigos que puedan considerarse como:

a) Un crimen contra el pueblo judío;

b) Un crimen contra la humanidad, o

c) Un crimen de guerra propiamente dicho.

Eichmann será el primer individuo no ciudadano de Israel llevado ante los tribunales por alguna de estas causas. Hasta ahora nadie ha sido ejecutado en Israel, y el Estado no cuenta siquiera con un verdugo profesional.

PRORROGA

JERUSALEN, 5 (UPI).— La orden judicial que dispuso la detención en la cárcel de Adolfo Eichmann fue prorrogada hoy por otras dos semanas.

La orden fue dada por el magistrado de Haifa, Alfred Bach, quien se puso en contacto con el sitio en que Eichmann está detenido, "en alguna parte de Israel". La orden original fue dada el 23 de mayo, y firmada por un magistrado de Jaffa, por lo que se supone que el ex nazi ha sido trasladado de prisión.

En la sesión de hoy del Gabinete, el Primer Ministro, David Ben Gurion, informó sobre los aspectos legales del próximo proceso contra Eichmann, según se informó.

INSTRUCCIONES

JERUSALEN, 5 (UPI).— Fuentes fidedignas informaron hoy que el Gobierno israelí ha enviado instrucciones a su Embajador en Buenos Aires, Arieh Levavi, quien fue interrogado por el Canciller argentino sobre las circunstancias que rodearon la captura de Adolfo Eichmann.

Eichmann, acusado del asesinato de 6.000.000 de judíos en Alemania nazi, fue apresado en un país cuyo nombre no se ha revelado y traído a Israel para juzgarlo.

Con frecuencia se ha sugerido que la Argentina fue el país donde agentes del Servicio Secreto israelí capturaron a Eichmann.

Sofía Loren, la actriz italiana, que tan gallardamente encarna la gracia y la belleza de las mujeres de su patria, recientemente ha sufrido un contratiempo, que la ha sumido en las lágrimas. Le robaron sus joyas, que no sólo representan una cuantiosa fortuna, sino un verdadero collar de recuerdos, ya que con el estreno de cada película suya, compraba una nueva joya para conmemorar el acontecimiento.

HEROICA MUERTE DEL PUGIL RUDELL STITCH

Murió ahogado tratando de salvar a un amigo

LOUISVILLE, Kentucky, 5 (UPI).— Rudell Stitch, quinto entre los aspirantes a la corona de los pesos mediomedianos en la clasificación de la Asociación Nacional de Boxeo de Estados Unidos, murió ahogado esta mañana en el río Ohio cuando trataba de salvar a un amigo.

Stitch, de 28 años, murió casi en el mismo lugar en que salvó a otro hombre de morir ahogado en 1958. Por su heroísmo en esa oportunidad se le confirió el año pasado la medalla Carnegie.

Miembro activo de la Iglesia Presbiteriana, Stitch acababa de regresar de una jira pugilística por Australia y Hawai.

El pugilista salió a pescar temprano esta mañana, en la presa de Clarksville, con su apoderado, Edgar Lee Bruner, y un amigo, Charles Oliver, de 26 años. Después de pescar algún tiempo debajo de la presa, los tres regresaban a la orilla caminando por un parapeto cuando Oliver resbaló y cayó al río, arrastrando consigo a Stitch, que trató de sujetarlo.

Bruner dijo que al principio pareció como que nada iba a ocurrir, pues Stitch y Oliver comenzaron a nadar sin dificultad hacia la orilla.

"Pero luego algo le ocurrió a Oliver —añadió Bruner— parecía estar en dificultades y gritó pidiendo auxilio. Stitch se volvió a socorrerlo, pero los dos desaparecieron".

El cadáver del pugilista fue encontrado por los guardacostas después del mediodía.

Stitch dejó una esposa y seis hijos, residentes en Louisville.

Detenido padre de Ana B. Lepe

MEXICO, 5 (UPI).— Se dispuso que quede detenido, sin fianza, para ser enjuiciado, Guillermo Lepe Ruiz, de 53 años, padre de la actriz mexicana, Ana Berta Lepe, por haber dado muerte a tiros al novio de su hija, el actor de cine Agustín de Anda.

De Anda, de 25 años, fue herido de muerte en el exterior de un cabaret, donde trabajaba la señorita Lepe.

El autor del homicidio se entregó a la policía a las 15 horas de cometido el hecho, ocurrido el domingo pasado, en la mañana.

Globo estratosférico recogerá datos sobre los rayos cósmicos

BRUNSWICK, Georgia, 5. (UPI).— La Armada soltó hoy un globo de gran tamaño en una misión estratosférica, para recoger datos sobre los misteriosos rayos cósmicos que constituyen un problema para el vuelo espacial con tripulantes.

El globo lleva una carga útil de 800 kilógramos en instrumentos que serán distribuidos, si se los recupera como se ha proyectado, a hombres de ciencia de 13 países para que analicen y evalúen la alta energía de los rayos cósmicos.

El globo de plástico, que tiene la altura de una casa de 40 pisos, es el más grande del mundo. Fue soltado a las 7.55 de la mañana, hora local, y ascendió a razón de 300 metros por minuto, hasta llegar a la altura proyectada de casi 37.000 metros.

Un observador de la Base Aeronaval de Glynco informó que el globo "subió perfectamente", con un tiempo ideal.

A mediodía, hora local, la Armada dijo que el globo estaba "prácticamente inmóvil" a más de 30.000 metros sobre Brunswick.

A esa hora, según el teniente William Steriman, encargado de relaciones públicas del experimento llamado "Operación Skyook Glynco", se había perdido contacto por radio con el globo. Añadió que si tenían éxito los esfuerzos para reanudar ese contacto inalámbrico, se hará funcionar después de 44 horas un dispositivo automático que dejará caer con paracaídas los instrumentos. El globo es seguido en su marcha mediante radar y dos aviones. Ahora avanza hacia el oeste y puede llegar hasta el cielo de California.

Aumentan aportes argentinos para ayudar a ciudades del Sur

BUENOS AIRES, 5. (UPI).—Pese a las condiciones desfavorables del tiempo, que entorpecen los envíos aéreos, continúa con toda intensidad la "operación Maipú", de auxilio a los damnificados por los devastadores sismos chilenos.

Conforme lo viene haciendo periódicamente, la Embajada chilena dio a conocer un informe en el que da cuenta que el director de gendarmería, general Toranzo Montero, informó sobre una colecta que llega hasta ahora a 800 mil pesos; de una donación de la firma Molinos Río de la Plata por 1.500.000 pesos en comestibles; de un aporte de cincuenta paquetes de ropa de la Municipalidad de Laboulaye y de muchas otras donaciones de entidades gremiales, industriales y particulares, que van desde los diez hasta los 100.000 pesos.

Finalmente, hizo saber que el titular de la Junta Nacional de carnes, comunicó la autorización para invertir 30 millones de pesos en artículos alimenticios.

El Arzobispo de Buenos Aires, Monseñor Antonio Caggiano, visitó la sede de la institución Fraterna Ayuda Cristiana, encargada de realizar las tareas de recepción y clasificación de ropas, víveres y otros elementos de ayuda donados por los fieles de las distintas parroquias porteñas, para los damnificados por los sismos de Chile.

El Cardenal Caggiano, que recorrió las instalaciones donde se llevan a cabo estas tareas, en compañía de Monseñor Manuel Menéndez, expresó en la oportunidad la gratísima impresión que recogió de la visita que efectuó con anterioridad a la sede donde se acumulan los auxilios para el pueblo hermano, el local de la "Operación Maipú".

Manifestó también el prelado que próximamente —acompañado por delegados de Fraterna Ayuda Cristiana— llevará personalmente a la Comisión Episcopal de Chile parte de la colecta iniciada en templos y colegios religiosos de Argentina, consistente en un millón de pesos.

AVION RUSO

MOSCU, 5.— (UPI).— La Unión Soviética ha enviado elementos médicos y alimentos para las víctimas del terremoto de Chile, informó hoy la agencia oficial de noticias Tass.

La ayuda fue enviada en un avión de transporte a reacción.

FRONDIZI PROPUSO INTERVENIR LOS TRES PODERES DE CORDOBA

BUENOS AIRES, 5 (UPI). — El Poder Ejecutivo remitió anoche al Congreso el proyecto por el cual se dispone la intervención federal en los tres poderes de la provincia de Córdoba por considerar que su Gobierno no prestó la colaboración necesaria en la prevención de atentados terroristas y en la indagación de los supuestos culpables.

El proyecto fue remitido al Senado, contrariamente a lo anunciado por el Ministro del Interior, Alfredo Vítolo, afirmándose que la Cámara de Diputados está recargada de tareas por tener que considerar la Ley de Represión del Terrorismo.

En círculos políticos, sin embargo, se opinó que esa modificación se debió a que existen grandes probabilidades de que la Cámara de Diputados rechace la iniciativa del Ejecutivo, infligiendo su segundo revés político al Presidente de la República, Arturo Frondizi, cuyo partido tiene amplia mayoría en ambas Cámaras. El primero se produjo en el curso de la semana anterior, cuando el bloque de diputados oficialistas decidió eliminar del proyecto de ley para combatir el terromismo toda disposición relativa a la aplicación de la pena de muerte.

Temen manifestaciones contra Presidente de Cuba en Caracas

CARACAS, 5 (UPI). — La Embajada de Cuba dio hoy una declaración reiterando que el Presidente de su país, Osvaldo Dorticós, llegará aquí el lunes a las 4 de la tarde, pese a las aparentes reservas sobre la visita de Dorticós, de parte del Gobierno venezolano.

Hasta ahora el Ministro de Relaciones Exteriores no ha dado a conocer detalles de la visita de Dorticós, el Palacio Presidencial dijo que el programa del Presidente Rómulo Betancourt para el lunes y el martes no consulta la visita del Presidente cubano y el Embajador cubano, comandante Luis Orlando Rodríguez ha estado en La Habana debido a un llamado urgente relacionado con la oposición local a la visita, y finalmente, se cree que los Gobiernos de La Habana y Caracas no han llegado a acuerdo sobre las "condiciones especiales" para la visita de Dorticós, incluso el pedido de que no venga la Guardia Armada de 60 hombres que acompaña al visitante.

Tanto funcionarios como ciudadanos corrientes están preocupados por la posibilidad de que haya manifestaciones en contra y en favor del Gobierno revolucionario del Primer Ministro Fidel Castro y choques entre ambos grupos.

Entre tanto, ambas facciones han estado activas en toda la ciudad, recurriendo a altavoces, volantes y artículos periodísticos para dar a conocer sus respectivas posiciones.

Fidel condenó a quienes creen en su fracaso

LA HABANA, 5 (UPI).— El Primer Ministro, Fidel Castro, declaró esta madrugada que ningún cubano podía ser neutral o indiferente ante la revolución porque "la indiferencia sería complicidad contra la patria".

Hablando ante el Congreso de la Confederación de Trabajadores de Cuba, Castro dijo:

"Compadezcámonos de los pobres profetas que creen que la revolución no puede prosperar... Todavía viven como si estuvieran en los días en que los generales intervencionistas dictaban aquí las decisiones del poderoso vecino, (Estados Unidos)".

El Primer Ministro no hizo ninguna otra mención a Estados Unidos en su discurso, que comenzó a las 12.30 de la noche, y terminó a las 2.20 de la madrugada.

El Primer Ministro añadió que la revolución había sido "muy indulgente" con los adinerados, "algunos de los cuales están tan disgustados con nosotros que ni siquiera nos dan los buenos días".

En Cundinamarca los profesores están en huelga

BOGOTA, 5.— (UPI).— Los maestros de escuelas oficiales del departamento de Cundinamarca, cuya capital es Bogotá, declararon una huelga general a partir del lunes, para demostrar su insatisfacción por la respuesta que el gobernador Luis Gutiérrez Jiménez dio a un pliego de peticiones elevado por el gremio en solicitud de mayores salarios y otras mejoras.

Ayer tarde, los maestros se congregaron en la plazoleta de San Francisco, en el sector céntrico de esta capital, e hicieron una manifestación de protesta por el tratamiento que se dio a sus numerosas solicitudes.

El gobernador Gutiérrez Jiménez ofreció elaborar proyectos de ordenanza para ser presentados a la asamblea departamental de Cundinamarca y otras fórmulas a largo plazo, aduciendo entre otras cosas la crisis fiscal por que atraviesa actualmente el departamento, soluciones que los maestros consideraron "inconvenientes".

En "emergencia" los tripulantes de Argentina

BUENOS AIRES, 5 (UPI). — El Centro de Oficiales Navales de Radiocomunicaciones dispuso iniciar un estado de emergencia a bordo de todos los buques argentinos, en protesta por el fracaso de sus gestiones para obtener aumentos de sueldo.

Los técnicos sólo aceptarán atender los mensajes urgentes de socorro y seguridad, pero el sindicato que los agrupa decidió excluir de la medida al personal embarcado a bordo del buque Bahía Buen Suceso, que conduce elementos de ayuda para Chile.

Francia prepara proceso contra terror argelino

PARIS, 3 (UPI).— El Gobierno francés comenzó a apresurar los trámites para enjuiciar a los terroristas argelinos, con el propósito de poner coto a la nueva ola de ataques y atentados en las calles de esta capital.

En los últimos cinco días pistoleros argelinos cometieron ocho ataques, en los que perdieron la vida cinco personas, a saber: un policía, un musulmán y tres civiles franceses.

Los nuevos trámites fueron publicados hoy en el diario oficial y entrarán en vigor inmediatamente.

Densa niebla en Buenos Aires

BUENOS AIRES, 5 (UPI).— La persistente y densa niebla que cubre la capital federal y una extensa zona del Gran Buenos Aires, está provocando serias dificultades al tránsito aéreo.

En los partes meteorológicos destinados a las empresas de aviación comercial, se pone de relieve que se trata de un fenómeno de características poco comunes por su intensidad y persistencia. Presenta un frente estacionado y caluroso.

Por esta causa, fue necesario clausurar ayer el aeroparque de la ciudad de Buenos Aires, en tanto que desde el aeropuerto internacional de Ezeiza solamente quedaron algunos servicios regulares. A un avión Comet IV, de Aerolíneas Argentinas, que regresaba de Chile se le dio orden de que se desviara rumbo a Córdoba, donde pernoctó el pasaje. Por idéntica causa se postergó esta madrugada la partida hacia Nueva York de otro Comet de la misma empresa.

DENUNCIAN DESDE HONG KONG:
Desde Chile, México y Cuba, China comunista financia la subversión

HONG KONG, 5 (UPI).— Los latinoamericanos que visitan China comunista reciben dinero de los comunistas para que vuelvan a sus países a realizar campañas de propaganda y subversión, según se reveló hoy en fuentes autorizadas.

No se conocen las cantidades exactas; pero los informantes dijeron que, en su opinión, la suma ascendería, por lo menos, a 400.000 dólares anuales, tal vez más. El dinero es distribuido en billetes de alta denominación, usualmente de 100 dólares, y es llevado por los visitantes en sus bolsillos o maletas.

En la mayoría de los países latinoamericanos no se controla la cantidad de dinero que los viajeros traen consigo y raras veces hacen preguntas sobre su origen.

Durante el mes de mayo, ocho delegaciones latinoamericanas visitaron China roja, y es de presumir que algunas de ellas, si no todas, volverán a sus países con los bolsillos llenos de dólares norteamericanos comprados por los comunistas en Hong Kong.

El dinero es usado para financiar la propaganda y las actividades de diversas organizaciones pro comunistas en América Latina. La mayor parte del dinero es llevado primeramente a México, Chile y Cuba, de donde se lo distribuye después al resto de América Latina.

Pekín está realizando una intensa campaña de proselitismo en América Latina en estos días. El último número de la "Revista de Pekín", por ejemplo, trae dos páginas completas sobre las audiencias concedidas por Mao Tse-tung a los latinoamericanos visitantes, entre los que figuran cubanos, brasileños y argentinos.

Lo que llama más la atención es que Mao recibió a las delegaciones mientras él mismo andaba en jira por las provincias. Las audiencias fueron celebradas en Tsinan, Chengchow y Wuhan. El hecho de que Mao haya interrumpido sus propias jiras demuestra la importancia que Pekín concede a la América Latina. Después de todo, los visitantes podían haberse contentado con ver al Jefe del Estado, Liu Shao-chi, y al Primer Ministro, Chou en-Lai.

En el último año se ha hecho más y más claro que Pekín está tratando seriamente de seducir a la América Latina, tanto como al Africa.

China comunista no tiene grandes reservas de divisas extranjeras, no obstante lo cual, según fuentes bien informadas, envía a la América Latina valiosos dólares.

El tema que los dirigentes chinos tienen en la mente fue bien expresado por Mao cuando dijo a un grupo de latinoamericanos en Wuhan, el ... de mayo:

"Debemos unirnos y expulsar al imperialismo norteamericano de Asia, Africa y América Latina."

Dolor de la Iglesia por las persecuciones señaló Juan XXIII

CIUDAD DEL VATICANO, 5 (UPI) — El Papa Juan XXIII expresó esta noche su "angustia ante el desorden y la incertidumbre de la actual situación internacional".

El Sumo Pontífice se refirió a los acontecimientos mundiales durante el curso de una larga alocución pronunciada en la Basílica de San Pedro, con motivo de las ceremonias vespertinas del domingo de Pentecostés.

"En esta noche del segundo domingo de Pentecostés de nuestro reinado, las aflicciones de la Santa Iglesia continúan, como también continúa el ejercicio de una gran paciencia por parte de muchos de nuestros hijos e hijas que están lejos y a quienes dedicamos nuestros pensamientos", dijo el Papa, y agregó: "no menor es la angustia que nos causa el desorden y la incertidumbre de la actual situación internacional".

Juan XXIII manifestó que, como en su mensaje de Pentecostés del año pasado, se veía obligado a expresar los motivos de dolor y de alegría ante el estado del mundo y de la Iglesia Romana, particularmente en lo que atañe a las persecuciones:

"Motivos de dolor al pensar en las condiciones humillantes y cada vez más insidiosas creadas por los enemigos del cristianismo, contra la libertad religiosa de Obispos, de sacerdotes y de fieles, en varias naciones nobles y grandes.

"Motivos de alegría por la iniciación de los estudios de la comisión preparatoria del Concilio Ecuménico".

El Papa dijo también que el próximo Concilio, que unirá a todos los cardenales, Obispos y principales dignatarios católicos del mundo, "abre las puertas de la esperanza" a toda la grey cristiana".

Confidencias sobre atentado contra Adolfo Hitler en 1943

FRANCFORT, 5. (UPI).— El Mariscal de Campo, Erwin Rommel, habría asumido la jefatura del Estado alemán si el complot terrorista contra Hitler de 1944 hubiera tenido éxito, de acuerdo con lo afirmado hoy por un miembro del Estado Mayor de Rommel.

Este jefe, el Vicealmirante Friedrich Ruge, dice en un nuevo libro publicado aquí, que Rommel había aceptado en principio asumir el control del Gobierno y del Ejército si Hitler moría.

El complot contra Hitler fracasó, aún cuando el Fuehrer resultó herido. Originó una depuración de oficiales del Ejército, y pese a no haber sido acusado directamente de complicidad, dio por resultado la muerte de Rommel.

Se dice que agentes de Hitler dijeron a Rommel que sabían que él estaba implicado en el complot y le ofrecieron escoger entre el suicidio o el enjuiciamiento y ejecución. Rommel optó por lo primero.

En su libro "Recuerdos de Rommel y la invasión", Ruge dice que el Mariscal pudo haber rechazado los desembarcos aliados en Normandía si se le hubiese dado libertad de acción. Se vio obstaculizado, al producirse la invasión aliada. El ex Vicealmirante es ahora un próspero comerciante.

LEVANTARON EL TOQUE DE QUEDA EN ESTAMBUL

ESTAMBUL, 5 (UPI).— Las autoridades encargadas de aplicar la Ley Marcial anunciaron hoy que habían levantado anoche el toque de queda puesto en vigor aquí el 28 de abril último, después de las manifestaciones violentas contra el Gobierno depuesto del ex Primer Ministro, Adnan Menderers.

Hace cuatro días se levantó un toque de queda similar en Angora.

Por otra parte, la policía informó que ayer fueron descubiertos en una fosa común en el cementerio Silivyrikapi, tres cadáveres. Añadió que los cuerpos —una joven y dos hombres jóvenes en paños menores— fueron enviados a la morgue para que se los identifique. La policía dijo que se sospecha que los cadáveres son de estudiantes muertos durante las manifestaciones del 27 de abril.

Miembros del Comité de Unión Nacional (Gobierno Provisional), han dicho que estudiantes fueron muertos durante las manifestaciones contra Menderes y que sus cuerpos fueron hechos desaparecer en pozos, refrigeradoras y hasta convertirlos en alimento para animales.

Chou en-Lai hizo declaraciones en Pekín sobre USA

LONDRES, 5 (UPI).— El Primer Ministro de China Comunista, Chou En-lai, declaró hoy que los Estados Unidos se estaban preparando para una nueva guerra, pero que la situación internacional es favorable, y en forma sin precedentes, a las naciones comunistas.

Hablando en una asamblea efectuada en Pekín, Chou añadió que "los criminales de los imperialistas norteamericanos ... penetrar en el territorio ... la Unión Soviética han fortificado la determinación de los pueblos para luchar contra el imperialismo y la agresión de los Estados Unidos" según informó ... de la agencia noticiosa comunista china, dada esta noche.

El sumario del discurso hecho por la misma agencia daba la impresión de que Chou se encontraba muy complacido por el ... complicado que lleva el escenario internacional.

FUTBOL ARGENTINO:
Argentinos Juniors no suelta la punta

Boca empató y River perdió

BUENOS AIRES, 5.— (UPI).— Los encuentros que se jugaron hoy por la octava jornada del Campeonato de Fútbol tuvieron los siguientes resultados:

Argentinos Juniors 3, Atlanta 1; Boca Juniors 1, Huracán 1; Vélez Sarsfield 1, Racing 1; San Lorenzo 2, Newell's Old Boys; 0 Independiente 3, Lanús 2; Estudiantes 2, River Plate 1; Chacarita Juniors 2, Gimnasia y Esgrima 2; Rosario Central 4, Ferrocarril Oeste 1.

Argentinos Juniors, que perdía durante casi todo el partido, encabeza firmemente la tabla con una ventaja de ... puntos.

Médicos estudiarán en congreso empleo de nueva vacuna antipolio

WASHINGTON, 5.— (UPI).— Unos cien médicos de 20 países discutirán el empleo de nuevas vacunas antipoliomielíticas de virus vivo en la conferencia de cuatro días que se inaugurará aquí mañana.

Se espera que uno de los aspectos más importantes de la conferencia sean los resultados de las vacunaciones en masa. Ya se ... utilizado vacunas de virus vivo en Cuba, República Dominicana, Haití, México, Nicaragua, Costa Rica, Colombia, Uruguay y Estados Unidos.

Esta será la segunda conferencia internacional sobre vacunas de virus vivo contra la parálisis infantil, auspiciada por la Oficina Sanitaria Panamericana y la Organización Mundial de la Salud, con la ayuda de la Fundación Sister Kenny.

El director de la Oficina Sanitaria Panamericana, doctor Abraham Horwitz, inaugurará la conferencia a las 9.30 de la mañana en la Universidad Georgetown.

Las nuevas vacunas, administradas por la vía oral en forma de cápsulas, han sido dadas a más de 60 millones de personas de todas partes del mundo.

En el Hemisferio occidental suman varios millones las personas a las cuales se ha administrado ese tipo de vacuna.

En la conferencia del año pasado los médicos asistentes subrayaron la necesidad de una vacuna más barata y de administración fácil, y potencialmente capaz de tener un efecto protector más ... colectivamente.

El año pasado 15 países ... formaron sobre la realización de más de 25 estudios ... cos, algunos de ellos en ... donde se había hecho ya ... vacunación parcial con ... na de tipo Salk.

En esa oportunidad los ... dicos dijeron que los estudios destinados a probar la eficacia de la vacuna, habían ... do resultados que diferían según el ambiente.

Comunistas emplearían visita de Nikita para sembrar la discordia

DICEN EN WASHINGTON:

WASHINGTON, 5 (UPI).— La tensa campaña de Cuba contra los Estados Unidos ha provocado alarma y desaliento entre los círculos diplomáticos latinoamericanos de Washington, según se desprende de una serie de entrevistas y conversaciones privadas realizadas por la United Press International con la mayoría de los representantes diplomáticos de América Latina en esta capital.

En opinión de dichos círculos, la crisis política está restando atención al problema básico del hemisferio: cómo poner atajo rápida y efectivamente al deterioro de las condiciones económicas y sociales en América Latina.

La alarma proviene de la invitación hecha por el Gobierno revolucionario cubano de Fidel Castro al Primer Ministro soviético Nikita Khrushchev para que visite Cuba en momentos en que las relaciones entre Occidente y Oriente son tirantes e inciertas. La visita, de realizarse, sería ciertamente explotada por el comunismo para sembrar la discordia entre Estados Unidos y América Latina, en opinión de los diplomáticos.

El desaliento proviene del hecho de que la tensión política está apartando la atención pública y oficial de Estados Unidos del problema urgente del desarrollo económico latinoamericano.

Para muchos diplomáticos, la crisis cubano-norteamericana es un fenómeno transitorio comparado con el profundo descontento social y económico que podría desatarse en Latinoamérica si no se emprende pronto una nueva política como la que han recomendado los Presidentes de Argentina, Brasil, Chile, Colombia y México. Ese fue también el tema principal del viaje del Presidente Eisenhower, en febrero y marzo últimos, a Sudamérica.

La mayoría de los diplomáticos latinoamericanos cree que Estados Unidos ha hecho poco por dar satisfacción a las esperanzas provocadas por la visita de Eisenhower. Al mismo tiempo, condenan al Primer Ministro cubano, por traer el escenario hemisférico la "guerra en frío" entre Occidente y Oriente, apartando la atención del problema económico.

Francia afronta una nueva huelga de los transportes

PARIS, 5 (UPI). Por Charles Ridley.— El Gobierno del Presidente Charles de Gaulle se ve frente a otra semana de huelgas del transporte, además del paro nacional de empleados públicos fijado para el viernes.

La ola de huelgas pone en peligro la campaña de 18 meses de De Gaulle para devolver su firmeza a la economía del país. Ante el alza constante de precios, los obreros se oponen a la "congelación de salarios", que es uno de los aspectos fundamentales del programa de austeridad del Gobierno.

El martes pasado la mayoría de los 300.000 obreros de los Ferrocarriles del Estado declararon una huelga de 24 horas que paralizó todos los servicios, con excepción de unas pocas líneas troncales, donde los trenes fueron atendidos por personal reducido.

Al mismo tiempo los servicios de omnibús y trenes subterráneos de París continuaron su serie de "huelgas por sorpresa", que dejaron aislados a trabajadores suburbanos. Las huelgas, que ya tienene dos semanas, se prolongarán por tiempo indefinido por disposiciones de los sindicatos.

Los tres grandes sindicatos del país: La Confederación General del Trabajo (comunista), la Confederación de Obreros Católicos y la Fuerza Obrera (socialista), apoyan la huelga declarada por los dos millones de empleados públicos del país.

Se teme que ese paro atrase los servicios postales e interrumpa las comunicaciones telefónicas dentro de las ciudades.

Bomba en una pista de baile lanzan en Argel

ORAN, Argelia, 5.—(UPI) — Terroristas musulmanes arrojaron anoche una bomba contra una pista de baile llena de público e hirieron a cuarenta personas, en su mayoría jóvenes de ambos sexos.

Cuatro de los heridos estaban en grave estado esta mañana y otros cuatro en estado crítico.

También fueron heridos dos bebés.

La bomba fue arrojada en el centro de la pista, donde unas cien personas celebraban una boda. El hecho ocurrió a las diez de la noche (21.00 GMT).

Todos los heridos son europeos.

La policía arrestó a dos musulmanes, en cuyo poder encontraron pistolas, y quienes, según el anuncio "confesaron todo."

AVISOS
ECONOMICOS
$ 25 LA PALABRA
"LA NACION"

INFORMACIONES DE VALPARAISO

Estudian nuevos planes para ayuda continua a la Zona Sur

VALPARAISO.— El Comité de Recepción y Ayuda, que preside las autoridades de Valparaíso, y que tiene por finalidad centralizar la ayuda de este puerto hacia la zona sur, inició el estudio de nuevos planes.

Muchas personas, por el hecho de haber dado algo en los primeros momentos de ocurrida la catástrofe, no han vuelto a dar nada más. Esta actitud es la que tratarán de cambiar mediante planes racionales, a fin de hacer comprender a la población que es necesario, que por algunos meses, las ciudades del centro y norte del país tendrán que prestar toda su ayuda a los hermanos del sur, hasta no comience la reconstrucción propiamente tal y definitiva y se recuperen las fuerzas de producción.

Estos nuevos planes serán impulsados a través de organismos especializados y con personal idóneo. (EL CORRESPONSAL).

Hoy comienza control de los precios en Comercio Minorista

VALPARAISO.— Hoy lunes se inicia en todo el comercio minorista de Valparaíso el control de los precios.

Inspectores de la SAP de Santiago se encuentran en Valparaíso para iniciar esta labor. El control tiende a lograr que ningún comerciante tenga precios en los artículos de consumo habitual superior a los que regían el 20 de mayo último. Como se sabe, el Gobierno ha congelado los precios a esa fecha para evitar especulación con motivo de la catástrofe en la zona sur.

La Cámara de Comercio Minorista, que ha comprendido el gesto del Supremo Gobierno, ha dado instrucciones precisas a sus asociados para que colaboren con todos sus esfuerzos en esta campaña de congelación de precios. (EL CORRESPONSAL).

Destructor peruano "Castilla" regresó del Sur a buscar ayuda

VALPARAISO.— El destructor peruano "Castilla", que fue al sur de Chile, llevando ayuda a los damnificados, regresó ayer a Valparaíso.

Esta unidad naval del país hermano del norte ha sido puesta a disposición de nuestra Marina de Guerra, para que disponga de ella, como mejor convenga a los planes de ayuda urgente y continua al sur de Chile.

No se ha determinado aún la misión específica que nuestra Superioridad Naval fijará al destructor peruano "Castilla", pero por el momento continuará transportando ayuda al sur, especialmente materiales de construcción, que es lo que más urge ahora en esa zona.

Los marinos peruanos como los futbolistas del "Universitario" de Lima han sido objeto de innumerables gestos de agradecimiento espontáneo por parte de los porteños. (EL CORRESPONSAL).

OVALLE:

Falleció madre del diputado Máximo Corral

A las ocho de la mañana de ayer falleció en Ovalle la señora Victoriana Garrido de Corral, madre del diputado por esta provincia, Máximo Correl Garrido.

La extinta estaba vinculada a prestigiosas familias de la región; se había distinguido por su gran labor, especialmente en el campo de la ayuda social y gozaba de general estimación.

Sus funerales tendrán lugar en la tarde de hoy. (MIRANDA, Corresponsal).

Llegaron a Valparaíso 80 nuevos niños de zona Lota

VALPARAISO.— Cerca de 80 niños evacuados del mineral de Lota llegaron a Valparaíso. Los trajeron los obreros de las Imprentas de Obras. Sin embargo, la distribución de ellos quedó a cargo del Colegio de Asistentes Sociales.

Los niños se entregaron por algunos meses a gentes de igual condición social que estos hijos de mineros, con el objeto de no desambientarlos.

A Valparaíso ya han llegado cerca de 100 niños de la zona del carbón y más de 60 damnificados de otras zonas. (EL CORRESPONSAL).

LA CALERA:

MUNICIPALIDAD LOCAL PIDE UN MINISTRO EN VISITA

LA CALERA.— A raíz de una visita de un Inspector de la Contraloría General de la República, y que habiendo encontrado algunas irregularidades en algunos servicios de la Municipalidad de La Calera, en forma especial en la Administración del Matadero, esta repartición ordenó la substanciación de un proceso, por falsificación de documentos públicos y que desde hace tiempo se ventila en el Primer Juzgado del Crimen de Quillota.

Por su parte, la Municipalidad se reunió extraordinariamente, con el objeto de tratar este asunto, a fin de deslindar responsabilidades. Se acordó por unanimidad de los regidores solicitar a quien corresponda la designación por parte de la Ilustrísima Corte de Apelaciones de Valparaíso de un Ministro en visita, para que tome a su cargo este proceso, en el deseo de acelerar al máximo la acción de la Justicia en este caso, para deslindar la responsabilidad que le corresponde a todo el personal de la actual Administración Comunal, a fin de conocer y castigar a quienes resulten culpables de este delito que se investiga por el Primer Juzgado de Quillota y que hasta la fecha ha mantenido en constante intranquilidad a jefes y empleados de los diferentes servicios. (ALDUNATE, Corresponsal).

VICUÑA:

Carlos Hurtado preside Centro de la Escuela N.o 12 San Isidro

Don Carlos Hurtado Jeria ha sido designado presidente del Centro de Padres de la Escuela N.o 12 de San Isidro, Vicuña, en una asamblea en la que participaron más de un centenar de padres y apoderados. Para los demás cargos fueron elegidas las siguientes personas: Vicepresidente, Gustavo Tapia Bauer; secretaria, señorita Regina Ahumada P.; tesorero, Héctor Barahona; directores, señora Araminta Alvarez de Araya; señores David Rodríguez, Ramón Arancibia y Oscar Aranibar. Miembros honorarios: Alcalde de Vicuña y regidores de la Municipalidad; Gobernador de Elqui, señor Juan Luis Prado; señor Jorge Miranda Herrera y señora; oficiales de la 5.a Comisaría Elqui, señores Luis Campos Vásquez y Eduardo Durán Sepúlveda; señores Horacio Sotomayor, Jeremías Tapia, Edmundo Vidal, Enrique Rojas, Alvaro Mujica, Lucas Morán, Carlos Covarrubias, Bartolo Barahona y señor Director Departamental de Educación Primaria. (EL CORRESPONSAL).

LA SERENA:

Seminario sobre nutrición infantil prepara el SNS

Un Seminario sobre Nutrición Infantil se efectuará en La Serena en la primera quincena de agosto. Ha sido organizado por la Dirección de la II Zona de Salud y cuenta con el respaldo de la jefatura de los servicios de salud.

En este Seminario, de especial interés científico, tomarán parte las zonales comprendidas entre las provincias de Tarapacá a Valparaíso, ambas inclusive.

El tema principal que se tratará en sus reuniones de trabajo se relaciona con la alimentación infantil en sus distintas etapas, desde su nacimiento al período de ingreso a la escuela y la atención que corresponde a la madre.

Este es un aspecto al que el Servicio Nacional de Salud desea darle mayor énfasis mediante el intercambio de experiencia entre los médicos y especialistas concurrentes al Seminario. (EL CORRESPONSAL).

COQUIMBO:

Alcalde se opone a lanzamiento de 30 familias

El Alcalde de Coquimbo, Luis Aguilera, dirigió un oficio al Gobernador Departamental, pidiéndole que no acceda a la petición de fuerza pública para desalojar a 32 familias. Estas habitan las casas que construyó en Guayacán la Caja de Crédito Minero y las están ocupando ilegalmente.

Expresa el Alcalde que la Gobernación no proporcione la fuerza pública para dicho desalojo, aprobado por los tribunales, mientras las familias no dispongan de las viviendas que les han sido ofrecidas en las actuales poblaciones que se encuentran en construcción.

Añade: "En esta hora de angustia que vive el país, todos hemos depuesto nuestras inquietudes para colaborar con el Presidente de la República, en el plan de socorrer a nuestros hermanos del sur".

Expresa, además, que muy bien pudo la Caja de Crédito Minero haber dejado para otra oportunidad tal desalojo o haberse desistido de la demanda. (EL CORRESPONSAL).

CURICO:

ELECTRIFICARAN LLICO Y BALNEARIO "AQUELARRE"

Curicó será la primera provincia totalmente electrificada

Al prestar su aprobación la ENDESA al proyecto de ampliación de sus redes de distribución de energía, Curicó pasará a ser la primera provincia del país totalmente electrificada, desde sus localidades costeras de Llico e Iloca a sus sectores cordilleranos. Los Queñes y Potrero Grande. Las redes están sirviendo extensos sectores rurales y más o menos el setenta por ciento de las viviendas campesinas cuentan con alumbrado eléctrcio.

El acuerdo adoptado por la ENDESA permitirá que cuenten con luz eléctrica y energía para sus actividades esenciales, que eran atendidas con plantas particulares: el balneario de "El Aquelarre", junto al Lago Vichuquén, y Llico, atractiva localidad playera.

FINANCIAMIENTO

Las obras representan una inversión de 53.300 escudos (cincuenta y tres millones 300 mil pesos) y corresponden a la instalación a la red de distribución y alumbrado público en Llico y a un arranque de más o menos 18 kilómetros desde Llico a El Aquelarre.

Los aportes, hasta completar los 53.300 escudos se harán en la siguiente forma:

Vecinos del Aquelarre, 5.000 escudos; vecinos de Llico, 5.000; señor Osvaldo Mujica, 2.000; Vivero de Llico, 5.000; Impuesto a la Sal, Ley 12.590, 15.000; aporte de la ENDESA, 14.000; Municipalidad de Vichuquén, 7.000; y saldo Municipalidad de Vichuquén, 2.300 escudos.

EFECTIVIDAD DE APORTES

En el oficio, en el cual la ENDESA da cuenta del acuerdo sobre electrificación, solicita, además, al Intendente se interese porque los aportes que debe recibir la ENDESA para efectuar esta obra de inmenso progreso y utilidad regional, sean entregados a la brevedad, para así poder iniciar los trabajos.

Se estima que para la próxima temporada de veraneo contarán con alumbrado público y particular Llico, El Aquelarre y sus alrededores.

MINISTERIO DE OBRAS PUBLICAS

Dirección de Vialidad

PROVINCIA DE SANTIAGO

Se solicitan propuestas públicas, para ejecutar la construcción y mejoramiento del camino Lampa a El Alto de Lipangue, Kms. 11.500 al 14.350, las que se abrirán el día 17 de junio de 1960, a las 12 horas. Se podrán presentar los contratistas inscritos en las Categorías "A", "B" y "C".

Bases y antecedentes consultar en la Secretaría, Santo Domingo N.o 1386. Los documentos anexos se recibirán hasta el día 10 de junio de 1960.

ACTIVE SUS NEGOCIOS AVISANDO EN LA NACION

MANUFACTURERA DE METALES S. A. MADEMSA

CONTRATACION DE OPERARIOS

Habiendo caducado los contratos de todos los operarios de esta Empresa, por abandono ilegal de labores desde el día 5 de mayo pasado, se ha resuelto contratar nuevo personal, para lo cual se llama a inscripciones a partir de hoy lunes 6, de 8 a 12 y de 14 a 17 horas, en nuestras oficinas de calle Ureta Cox 952.

Se necesitan: matriceros, mecánicos de banco, en chapadores, prensistas, horneros, arenadores, pintores al duco, especializados en refrigeración, pulidores, niqueladores, fundidores de bronce y fierro, limadores, torneros mecánicos, torneros revolver, especializados en fabricación de muebles metálicos, enlozadores para chapa y fierro fundido, y mozos.

Se hace presente que se aceptarán las inscripciones de los ex operarios cuyas plazas no hayan sido ocupadas.

El Directorio de Manufacturera de Metales S. A.
MADEMSA

El sandwich...

ALIMENTO "IDEAL"

para su deleite

"IDEAL" para el sandwich escolar... porque viene enriquecido con azúcar, manteca, leche y vitaminas! El sandwich diario de sus niños, prepárelo en el NUEVO PAN IDEAL, quedará MAS NUTRITIVO y MAS SABROSO!

"IDEAL" para el sandwich reconfortante.. por su nueva consistencia y por su delicioso sabor a pan fresco, libre de aromas y sabores extraños gracias a su nueva y hermética envoltura de TRAS-LUZ CELOFAN, garantía de calidad inalterable!

"IDEAL" para todo tipo de sandwich... porque es un pan hecho para realzar el sabor de sus acompañantes, siempre fresco, dura 5 a 6 días (y en refrigerador, mucho más!)

Pídalo en Supermercados, Rotiserías, Fiambrerías y Emporios.

Sintonice todas las mañanas a las 11, Festival en Radio Agricultura y escúche "El tentempié de las 11", con las mejores recetas de sandwiches y especialidades, además de su música favorita.

BUSQUE SU "IDEAL" Y HAGA DE EL SU PAN FAMILIAR

Sus sandwiches son mucho "MAS" sabrosos y nutritivos hechos con el NUEVO

PAN IDEAL

ENRIQUECIDO

El pan que siempre tiene un "MAS" a su favor.

HUELGA ILEGAL EN MADEMSA

El Directorio de Manufacturera de Metales S. A. MADEMSA, cumple con el deber de poner en conocimiento de la opinión pública, lo siguiente:

Con fecha 5 de mayo pasado, o sea, hace un mes, el personal de obreros de la Compañía se declaró en huelga ilegal, interrumpiendo, sin razón valedera, conversaciones que existían entre las partes para solucionar un pliego de peticiones presentado el 11 de enero último pasado.

En la misma fecha anterior, como es público y notorio, se declararon numerosas huelgas ilegales de solidaridad, las cuales en su mayor parte han sido ya solucionadas.

La Gerencia de nuestra Compañía, siguiendo su tradicional política de entendimiento directo, ha agotado los medios para llegar a un acuerdo, a pesar del carácter ilegal del movimiento, entendimiento que se ha logrado en todo, a excepción de un punto que de ser aceptado por la Empresa atenta contra su propia estabilidad, como es el cambio de sistema de la indemnización por años de servicios, que hace tiempo ya tiene el personal y que es superior a lo que otorgan las leyes vigentes. En estas circunstancias, el personal no ha querido reintegrarse a sus labores y se ha cumplido un mes de paralización, con el consiguiente perjuicio para el país, para la Empresa y para los operarios.

Reunido el Directorio de MADEMSA, extraordinariamente, para tratar de tan grave situación y teniendo en cuenta que los obreros de MADEMSA están bien remunerados con el reajuste ofrecido, la reducción de las escalas de salarios acordadas y el sistema de tratos, primas y premios que la Empresa tiene establecidos, acordó lo siguiente, en consideración a:

Primero.— Que el personal de obreros de la Compañía se encuentra en huelga ilegal por largo tiempo, con grave perjuicio para los intereses del país, de la Empresa y de los propios obreros y sus familias;

Segundo.— Que las exigencias formuladas por el personal de obreros, relacionadas con la indemnización por años de servicios, no pueden ser aceptadas, por comprometer gravemente la estabilidad financiera presente y futura de la Empresa, y

Tercero.— Que la reciente catástrofe que azotó a las provincias de la Zona Sur del país, no permite que MADEMSA ni ninguna otra industria permanezca inactiva, pues es un deber colaborar a la solución de los graves problemas que deberá afrontar el país a consecuencias de la devastación producida;

Acuerda: Reanudar las actividades de la Empresa, contratando a nuevo personal en reemplazo del que abandonó el trabajo, por haber caducado legalmente todos los contratos del personal de obreros.

En consecuencia, a partir de hoy lunes 6, se abrirán las inscripciones para contratar nuevo personal de obreros, sin excluir aquellos ex operarios, cuyas plazas no hayan sido ocupadas por las nuevas contrataciones.

El Directorio de Manufacturera de Metales S. A. MADEMSA

10) ARTICULOS PARA EL HOGAR

SOQUETES strech: Tres pares $ 1.100; 1.300; 1.500; 1.800. García Reyes 428. (18) 31 al 13-VI-P.

PINTURA de propiedades. Reparaciones económicas. Alfredo Olguin. Blanco Garcés 522. (10) 9-VI P.

13) ARRIENDOS BUSCAN

OFICIAL carabineros necesita arrendar casa, departamento. Ofertas: Copiapó 720. (13) 4-6-VI P.

15) ARRIENDOS OFRECEN

ARRIENDO departamento, personas trabajen fuera. Avda. España 427. (15) 5-6 P.

ARRIENDO piezas grandes. Patio independiente también chicas, derecho cocina, lavar. Alameda N.o 2251. (15) 4-6-VI P.

23) BICICLETAS, MOTOS, etc.

E° 450 VENDO Lambretta 150 LD 1958, flamante, dos asientos, rueda repuesto. Algunas facilidades. Fono 33114. (23) 5-6-VI C.

24) BOMBEROS

SEGUNDA COMPAÑIA DE BOMberos "Esmeralda".— De orden del señor director, cítase a la Compañía a reunión extraordinaria para el lunes 6 del presente, a las 20 horas. Tabla: Admisión de voluntarios, y otros asuntos de mucho interés para la Compañía.— El secretario. (24) 6-6 O.

OCTAVA COMPAÑIA DE BOMberos "La Unión es Fuerza". Cito a la compañía a reunión extraordinaria para el lunes 6 del presente, a las 20 horas. Tabla: cuota extraordinaria. El secretario. (24) 6-VI O.

12ª CIA. de BOMBEROS "CHILE Excelsior". Cito a la Cía., a sesión solemne para el martes 7 de junio, a las 22.30 horas. Tabla: Lectura de la memoria anual y repartición de premios. Tenida: de civil. El secretario. (24) 5-6-7-VI O.

25) CITACIONES

EL SINDICATO de EE. PP. de Talagante cita para el viernes 10 de junio 1960, de 12 a 14 horas, para elección de directiva, por acuerdo del señor Inspector del Trabajo, basado en el Código del Trabajo vigente.— Secretario. (25) 9-6 P.

28) COMPRAVENTAS VARIAS

VENDO avión aeromodelismo. Covadonga 136. (28) 4-5-6-VI P.

5.000 Somier-marquesa colchón. Roberto Espinoza 1695. (28) 6-VI P.

30) CONSEJOS UTILES

SOLUCIONE sus problemas por medio del moderno procedimiento mental. Consulte a Alida en su gran Yerbería Modelo, Castro 17. (30) 7-6 P.

CECILIA, naipe inglés, consejos sicológicos. París 849 (esquina Londres). (30) 15-6 P.

MADEMSA, reparaciones de estufas y cocinas a gas de parafina. Atención a domicilio, fono 493105. (30) 7-6 P.

REMIENDOS
Talleres Gráficos
"LA NACION"
Agustinas 1269

32) CONSTRUCCION, MATERIALES

PLANCHAS de yeso, $ 700 m2. Se hacen colocaciones de primera "Casyestan". Arturo Prat 1754, Teléfono 54164. (32- 14-6 P.

PLANCHAS galvanizadas para techo número 26: 85 x 200, $ 3.800; 85 x 250, $ 4.500. Canales bajadas caballetes, $ 675 metro lineal. Fierro redondo, el surtido más completo a precios más bajos. Arturo Prat 1754. Teléfono 54164. (32) 14-6 P.

FIERRO redondo en rollos: 1/4, $ 280; 5/16, $ 260; 3/8, $ 240; en barras: 3/8, $ 255; 1/2, $ 255; 5/8 a 1, $ 250. Fierro de primera en largos de 6 a 10 metros. Entregas inmediatas, distribuidor directo de fábrica, Arturo Prat 1754, fono 54164. (32) 27-6 P.

38) DOCUMENTOS EXTRAVIADOS

HABIENDOSE extraviado libreta N.o 879389, de la Caja Nacional de Ahorros, perteneciente a Marta Morgado Barrera, queda nula por haberse dado aviso. (38) 6-6 C.

HABIENDOSE extraviado cheque N.o 00022430, Cta. 65866, Serie B. C. Banco del Estado Chile, oficina principal, por E° 51,33, queda nulo por aviso. (38) 6-6 P.

SE AVISA al público que se han extraviado los cheques del Banco Chile Serie Q-A. de doña Elba P. de Barros N.os 1298309, 1298310, 1298311 y 1298312 por lo tanto quedan nulos por haber dado cuenta al Banco — Elba P. de Barros. (38) 6-6 P.

HABIENDOSE extraviado cheque N.o 9773524, Bco. del Estado, Vicuña Mackenna, Cta. 5343 por 24 escudos, queda nulo por haberse dado el aviso correspondiente. (102) 6-6 P.

HABIENDOSE extraviado libreta de la CORVI N.o 612, Suc. San Miguel, queda nula por haber dado el aviso correspondiente. María Calderón. (38) 4-5-6-VI C.

HABIENDOSE extraviado cheque Banco Londres, serie S. A. 000-5074, p. E° 7, queda nudo por haberse dado aviso al Banco. (38) 7-6 P.

ORDEN no pago cheques por hurto N.os 5911035 cuenta 65846 por E° 20 del Banco del Estado, y 8463873 cuenta 14580 del mismo Banco Suc. Estación por 40 escudos. (38) 5-6-7-VI P.

ORDEN no pago del cheque serie B. N. N.o 0015921, del Banco de Créditos e Inversiones, San Bernardo, por extravío. (38) 5-6-7-VI P.

40) EDUCACION Y MEDIOS

MODAS, corte y confección. Cursos rápidos. Profesora especialista, alumnas confeccionan trajes primer mes. Clases diurnas, nocturnas. Diplomas válidos. Academia Nacional. Corte y Confección. Rosas 1353. H|O. O.

SECRETARIAS taquígrafas, dactilógrafas, secretarias comerciales, redacción, taquigrafía, contabilidad, aritmética, escritura máquina, un mes, dos meses. Cursos diurnos, vespertinos. Instituto Contabilidad fundado 1922. Santo Domingo 1030. Fono 69595. (40) 30-6 P.

DIAZ-GASCOGNE: Escuela Politécnicas profesionales, fundadas 1914, reconocidas oficialmente Supremo Gobierno, matrícula abierta, contabilidad, práctica, pedicuro, tejido máquina, cortador sastre, modas, corte, confección, moda infantil, peluquería completa señoras, caballeros, niños, camisería. Enseñanza práctica rápida, individual, diplomas profesionales. Internado femenino, alumnas provincias, establecimientos serios, prestigiados Chile extranjero. Unica dirección, Monjitas 341, fono 36856, casilla 2724. (40) 14-6-O.

CURSOS rápidos. Dactilografía 15 días, un mes. Además, preparación comercial, personas sin humanidades. Comprenden, Redacción, Aritmética, Dactilografía, Ortografía, Puente 576, cuarto piso. (40) 9-6 P.

CAJA NACIONAL DE
EMPLEADOS PUBLICOS
Y PERIODISTAS

Arriendo de locales comerciales

Están disponibles, para su arrendamiento, los siguientes locales comerciales de propiedad de esta Institución:
San Pablo N.o 1135, locales D y E, con subterráneo; local G, con altillo;
Avda. Matta N.o 1153, local N.o 2, con subterráneo, y
Tarapacá N.o 790, local N.o 3.
LLAVES: en el respectivo edificio (Administrador).
TRATAR: Administración General de Propiedades Urbanas, Avenida Bernardo O'Higgins N.o 1371, 8.o piso.

EL VICEPRESIDENTE EJECUTIVO

Publicidad Condor

CORPORACION DE LA VIVIENDA

PROPUESTAS PUBLICAS

POBLACION "SAN GREGORIO", SANTIAGO

Solicítanse propuestas públicas a suma alzada para la construcción de:
160 viviendas en colectivo, y
1 Mercado, en Población "SAN GREGORIO", de Santiago.
Podrán optar a la presente licitación los contratistas inscritos en primera categoría de los nuevos Registros de la institución.
Las propuestas se abrirán el día 4 de julio de 1960, a las 16 horas en la oficina del jefe del Departamento de Construcción, Arturo Prat 48, 4.o piso.
Bases, planos, especificaciones y demás antecedentes, podrán solicitarse en la secretaría de la Sección Zona Central de esta Corporación, 4.o piso, a contar del día 6 de junio de 1960.
Se hace presente a los señores interesados que podrán retirar los antecedentes oficiales anteriormente indicados y formular observaciones a los mismos, hasta las 17 horas del día 14 de junio de 1960.

SANTIAGO, junio de 1960.

EL VICEPRESIDENTE EJECUTIVO

DICK TRACY — POR CHESTER GOULD

NUEVOS, VALIOSOS Y PRACTICOS REGALOS
DE LOS AVISOS ECONOMICOS DE "LA NACION"
DESDE HOY Y TODOS LOS DIAS PODRA UD. ELEGIR
Los Exquisitos Productos NESTLE
Crema - Leche Condensada - NESCAFE
No son muestras: SE TRATA DE TAMAÑOS DE VENTA CORRIENTE AL PUBLICO
Además, obsequiamos diariamente la excelente Revista mensual "EN VIAJE" DE LOS FERROCARRILES DEL ESTADO
Y seguimos también con las entradas a platea de los concurridos cines:
BAQUEDANO - O'HIGGINS - NACIONAL - SAN MARTIN
CONTINENTAL - ESMERALDA - PORTUGAL
Los Avisos Económicos de LA NACION le permiten elegir lo que más le agrade.
Siempre a $ 25 la palabra, SIN RECARGO LOS DOMINGOS, Y LUNES GRATIS, para los avisos ordenados los viernes y sábados.

40) EDUCACION Y MEDIOS

EMPIEZAN cursos rápidos: Dactilografía, taquigrafía, redacción, contabilidad. Instituto "Alonso Figueroa", Catedral 1257. (33) 18-VI P.

"INSTITUTO Moderno", Amunátegui 267. Preparación rápida: oficinistas, contadores auxiliares, taquigrafía. (33) 18-VI P.

MODAS, sastrería permanentes. Mejores, más baratos cursos. Diplomas "Moderno", Amunátegui 267. (33) 18-VI P.

44) EMPLEOS BUSCAN

PROFESORA cesante zona del terremoto, Profesora de colegio particular de Puerto Varas, que perdió su casa y su empleo, solicita ocupación. Quinto Año Humanidades, 21 años edad. Dirigirse a teléfono 95332. (44) 7-6 O.

EMPLEADA para la cocina, se ofrece. Arzobispo Vicuña 36. (44) 5-6 O.

46) EMPLEOS OFRECEN

CONSEJO DEFENSA DEL ESTADO.— Llámase a concurso para el día 15 de junio en curso, a las 15 horas, a fin de proveer cargos de oficiales dactilógrafas grado 17.o. Las interesadas deberán presentarse con sus antecedentes en la secretaría del Consejo. Se requiere tener rendido el 4.o año de humanidades. (46) 1.o-6 C.

EMPLEADAS buenas recomendaciones todo servicio buen sueldo necesito. Macul 1050. (46) 4-6-VI P.

52) JOYAS, RELOJES, FANTASIAS

NOVIOS, compren sus argollas en la fábrica más antigua de Chile, Casa Sostin. Nueva York 66. H|O. C

60) MAQUINAS DIVERSAS

COMPOSTURAS máquinas escribir, sumar. Talleres Continentales, Bandera 517. Teléfono 85479. (60) 8-6 P.

MAQUINA molaurora, cabeza de 6", en perfecto estado, 220 escudos. Avda. Pizarro 213, San Eugenio, atención 15 a 17 horas. (60) 6-6 P.

71) NEGOCIOS, COMPRAVENTA

E° 300 necesito; negocio produce 20 % utilidad mensual para compartirlas. Amplias garantías Copiapó 720. (71) 4-6-VI P.

VENDO almacén abarrotes, no poder atender. Buenas ventas, todo al contado. Puede dársele más impulso. Edison 4597, Quinta Normal. (71) 7-6 P.

85) RADIOS Y DISCOS

CHASSIS para radioelectrolas, Radios y radioelectrolas Omega. Calidad suprema. Pida una demostración sin compromiso a su distribuidor más próximo. Fabricantes Bonacic y Caro Ltda. María Auxiliadora 937, paradero 6½, Gran Avenida. Casilla 2749. (77) 30-6 P.

83) PROPIEDADES VENDEN

CASA moderna, Independencia 4219, entrada camiones, 1.125 metros, apta industria. Bandera 73 de 10 a 13 horas. (83) 4-5-6-VI P.

PARCELA avícola 10 1/2 hectáreas regadas, 6.500 ponedoras. Chalet luz, vendo. Bandera 73, de 10 a 13 horas. (83) 4-5-6-VI P.

VENDO quinta en Artificio (La Calera) 14.000 metros. Buena, acogedora casa habitación, otra inquilino, garage, 120 paltos frutales, 80 metros parrón. Luz, agua, también industrial. Tratar Londres 79-B. (83) 4-5-6 VI P.

GUIA PROFESIONAL

ABOGADOS

SANCHEZ DEL POZO
Especialmente asuntos matrimoniales, posesiones efectivas, particiones. Moneda 1137, oficina 78, fono 80813. H|O C.

MANUEL CARTES
Divorcios, nulidades matrimonio, particiones, Huérfanos N.o 1294, oficina 42, teléfono 64559. H|O.

RAQUEL KOGAN B.
Abogado
Atiende toda clase de asuntos. Compañía 1048, fono 84844 Edificio Teatro Real. Atención 6 a 8 P. M. P.

MARCOS TOPAZ
Abogado
Convenios comerciales, prevención quiebras, cobro judicial, cheques, letras, asuntos criminales, sociedades, contratos, impuestos, Huérfanos 979, Of. 829, fono 89026, 11 a 1, 7 a 8. H|O C.

ELIAS NEGHME RODRIGUEZ
Juicios del trabajo y quiebras, Ahumada 131, oficina 318, teléfono 88387. H|O

MEDICOS

Dra. LUISA PACHECO PIZARRO
Médico-cirujano, señoras y niños Consultas de 15 a 18 horas Lord Cochrane 177, Fono 86762.

Dr. HERNAN DEL PINO
Enfermedades de niños
Consultas 2 a 4, Mac Iver 142. 2.o piso. Oficina 204 teléfono 393601. Martes, Jueves y Sábado. Pedir hora al fono 471009. H|O C.

MEDICOS

Dr. GASTON RAMIREZ
Piel, Manuel Rodríguez 56. Fono 68828. H|O C.

Dr. IVAN VIDELA
Medicina Interna
Consulta diaria de 4 a 6 P. M. Alameda Bdo. O'Higgins 2951 (frente al Portal Edwards). Fono 94881. H|O. C.

DENTISTAS

Clínica Dental "Central": Prótesis inmediata. Trabajos urgentes. Reparaciones, Compañía 1068, Oficina N.o 1103, Teléfono 85702. 30-6-60 G. P.

TECNICA DENTAL

"Rápido", soldaduras dentales: Placas dentales artificiales quebradas. Pasaje Agustín Edwards N.o 29, entrepiso N.o 111 (Ahumada 312). Teléfono 67378. 30-6-69 G. P.

MATRONAS

SEÑORA PHERINY
Lord Cochrane 114. H|O C.

MATERNIDAD ZABALA
A. Prat 1722. Fono 52470
Cursos para partos sin dolor, dirigidos por matronas especializadas. Atención de partos desde $ 30.000.— 21-6-60. GP.

Dr. GORGEWSKY
Rayos X
Estómago, Hígado, Broncopulmonar, Diabetes, Pedregal 9 (393695) 2 a 6. 25-2 61.

88) RESIDENCIALES Y HOTELES

EN CASA de familia ofrezco pieza con pensión a matrimonio o caballero solo. Eulogia Sánchez N.o 5 teléfono 480294. (88) 4-5-6-VI P.

90) REMATES

REMATE: Ante Segundo Juzgado Civil de Mayor Cuantía, remataráse 30 de junio próximo, a las 15 horas, propiedad embargada, ubicada en calle Eyzaguirre 1035, ciudad San Bernardo, inscrita a fs. 640, N.o 1.206 Registro Propiedades Conservador Bienes Raíces San Bernardo año 1938. Mínimo, posturas dos tercios avalúo (653,33 escudos), subastadores acompañar vale vista, 10 por ciento del mínimo (E° 65,33). Demás, bases y antecedentes juicio "Díaz Julia con Pizarro Fernando".— Secretario. (90) 6-6 P.

90) REMATES

EL 17 DE junio 1960, a las 15 horas, en calle Chacabuco 763, remataré por orden del Tercer Juzgado Civil de Menor Cuantía "Juicio Kogan con Vargas Diógenes": bufett vitrina, 4 sillas, mesa comedor y cómoda 4 cajones. Nicanor Marticorena. Martillero Público. (90) 4-5-6-VI C.

REMATE CASIMIRES. Orden Sergio Moraga, Puente 631, 6 al 11 junio, 11 y 18 horas. Germán Gaull, Martillero Público. (90) 6 y 7 -6_ P.

EL 17 DE Junio 1960, a las 15 horas, en calle Chacabuco 763, remataré por orden del Segundo Juzgado Civil de Menor Cuantía juicio "Harari con Abascal Paulina. Refrigerador eléctrico m|c. Interma, Radio de sobremesa, marca Telefunken. Nicanor Marticorena. Martillero Público. (90) 4-5-6-VI C.

EXACTO COMO LOS ASTROS

Precio justo Hora exacta
RELOJERIA GABOR
ESTADO 91 - 5º PISO

90) REMATES

REMATE: ANTE SEGUNDO JUZgado Civil Santiago, Bandera 342, segundo piso, el veintitrés junio en curso, quince horas, se rematará propiedad raíz, ubicada calle Francisco Bilbao 4056 —comuna Las Condes—, inscrita nombre ejecutado a fs. 5871, N.o 9821 Registro Propiedades año 1955, con mínimum de E° 17.000. Precio deberá pagarse con E° 5.000 contado y saldo en tres cuotas iguales a seis, doce y dieciocho meses, con más intereses 12 por ciento anual y del 18 por ciento, también anual en caso mora. Todos los pagos deberán hacer al Tribunal. La cuota contado deberá hacerse dentro tercero día. Interesados deberán acompañar boleta depósito de E° 1.700, y fijar domicilio urbano Tribunal. Demás, bases y antecedentes consultarlas en juicio "Compañía Comercial Transcontinental con Jacomet Pedro y otro. Expediente N.o 28341.— Secretario. 3-4-5 y 6-6 P.

REMATE JUDICIAL: "Barco Castro".— El día 15 junio 1960, 16 horas, en su oficio, Plaza Aníbal Pinto, N.o 1185, Valparaíso, ante martillero, don Hernando Barrios, saldrá remate público la nave "Castro, ex Loa". Mínimo 5.000 escudos. Interesados acompañarán garantía E° 500. Precio pagárase E° 5.000 contado, saldo, si lo hubiere, seis meses plazo, intereses 17 por ciento y 18 por ciento anual en caso de mora. Además, del precio del remate, subastador pagará cantidad que se adeudan por contribuciones fiscales, municipales, gastos escritura, impuesto transferencia e inscripciones. Mayores antecedentes juicio "Banco del Estado de Chile con Carlos Schnake Vergara y otro", ante Quinto Juzgado Civil Mayor Cuantía Santiago, y en exhorto tramitándose intermedio Segundo Juzgado Civil de Mayor Cuantía, Valparaíso.— Secretario. (90) 11-6 P.

EL 17 DE Junio 1960, a las 15 horas, en calle Chacabuco 763, remataré por orden del Tercer Juzgado Civil de Mayor Cuantía juicio "Martínez José, con Moreno María". Mostrador, vitrina espejo interior, estante dos puertas, hielera mueble, caja herramientas, mesa, escritorio cromado 3 cajones, sillas cromadas, esqueleto sofá cama, mesas centro, ropero 3 cuerpos, dos somieres con patas, mesa, dos marquesas madera, estante librero, 4 somieres, catre fierro, 4 sillas, marquesa metálica, perchero cromado, dos sillones, estufa parafina, lámpara 5 luces, espejo, 65x 60. Nicanor Marticorena. Martillero Público. (90) 4-5-6-VI C.

REMATE.— Por resolución del Tercer Juzgado de Letras de Mayor Cuantía en lo Civil, de Santiago, en los autos "Henry John Brewster con Sociedad Emerson y Nicholas Limitada", ejecutivos, Rol N.o 1941|59, el día 11 de junio en curso, a las 10 horas, ante el Tribunal indicado, se llevará a efecto la subasta del bien raíz propiamente tal, construcciones, bienes inmuebles por adherencia y por destinación que forman el Hotel Parque, ubicado en el lugar llamado Diucano, de la Comuna y Subdelegación de Villarrica, Departamento del mismo nombre. El detalle de dichos bienes se indica en la diligencia de embargo efectuada en el mismo juicio. El mínimo para la subasta es la cantidad de 25.900 escudos, que deberán pagarse con 20.000 escudos al contado y el saldo a seis meses plazo. Garantía. 10 por ciento del mínimo. Serán de cargo del subastador los gastos e impuestos, así como la contribución territorial que se adeude. Demás bases y antecedentes en la Secretaría del Tribunal.— El Secretario. (90) 1.o-4-6-6 P.

92) SASTRERIAS Y AFINES

SASTRERIA Salazar, caballeros niños, extenso surtido, corte elegante. Precios incompetibles Avenida Bernardo O'Higgins número 2783, esquina Libertad. H|O. O.

92) SASTRERIAS Y AFINES

CASIMIRES desde $ 1.950 el metro. Depósito directo de fábrica. Casa Salazar, Avenida Bernardo O'Higgins 2783, esquina Libertad. H|O. C.

¿QUIERE perfección en su traje? Diríjase a Sastrería "El Viraje". Hechuras intachables, viraduras perfectas, zurcidos inimitables, toda clase de transformaciones. San Diego 218. (92) 5-6-VI P.

102) JUDICIALES Y LEGALES

QUINTO Juzgado Civil concedió posesión efectiva herencia Edelmira Quiroz Varas a Guillermo Jorge Molina Quiroz, sin perjuicio derechos cónyuge, Marcos Jorge Molina Luna. Concediose también posesión efectiva Marcos Jorge Molina Luna a herederos testamentarios: Guillermo Jorge Molina Quiroz, y Fanny María Molina de Mancilla y Tadeo Jorge Molina Mariangel. Inventario solemne practicaré 8 actual 15 horas.— Secretario. (102) 7-6 P.

QUIEBRA HAROLD B. CHARNEY y Cía. Ltda. Tercer Juzgado Civil. Resolución 25 marzo 1960, tuvo por rendida cuenta parcial administración, será aprobada si no fuera objetada dentro quince días.— Secretario. (102) 3-5 y 6-6 C.

QUINTO Juzgado Civil. Cítase audiencia 9 actual, 16 horas parientes Elena de la Barra Fortunate y de menores María Gabriela Alicia y Mariana Clara González Medel, fin deliberar adopción.— Secretario. (102) 7-6 P.

AMPLIACION inventario solemne. El 8 de junio presente año, 16 horas, en mi oficina Bandera 342, practicaré ampliación inventario solemne bienes quedados fallecimiento don Juan Malfanti Amigo, ordenado resolución 3 del actual, expediente N.o 52338 del Primer Juzgado Civil Mayor Cuantía.— El Secretario. (102) 7-6 P.

MIGUEL HERRERA L., martillero público rematará el día 14 de junio próximo a las 16.30 horas en Gran Avenida 4315, por orden del Juzgado Civil de San Miguel, en juicio "Moltedo con Soc. Alvarado y Caballero Ltda. las siguientes especies: dos máquinas tejedoras de punto alemanas marcas Oberklingensporn Alleman Ha., carro portátil portapolines "Liba", 75 carretes aluminio, una estufa "Comet", Cantra formada de dos cuerpos marca "Liba", una urdidora alemana marca "Liba" con su motor e instalación corriente industrial. (102) 7-6 P.

QUIEBRA COMPAÑIA NAVIERA Melipulli Ltda., Segundo Juzgado Civil. Resolución 12 de mayo 1960, declaró cerrado procedimiento ordinario verificación, verificándose siguientes créditos: Soc. Servimar E° 1.600. Raúl Oliva M. E° 228,58. Antonio Caballos S. E° 297,17. Jorge Cañón M. E° 1.455,10. Raúl Villagrán M. E° 4.186. The West Coast of American Telegraph Co. Ltd. E° 134,96. Wilda Díaz A. E° 262,16. Caja de Previsión de la Marina Mercante Nacional E° 18.859,44. Síndico. (102) 3 y 4-6 C.

SEGUNDO JUZGADO CIVIL concedió a don Enrique Duarte Mejías, posesión efectiva herencia testamentaria de doña Elvira Jerez Allendes. (102) 6, 7, 8 -6- P.

EXPROPIACION DE TERRENOS con motivo de la construcción de la Carretera Panamericana Sur, Sector San Joaquín a Lo Espejo por Ochagavía.
Lote 32 Sub_E: propietario, Juan Palma; superficie, 360 m2; valor, E° 810,00; Lote 32 Sub-F: propietario, N. N.; superficie, 184 m2; valor, E° 276,80. Para reclamar de este avalúo, hay un plazo de veinte días contados desde la última de estas publicaciones.
Ramón Alvarez Goldsack, Intendente de Santiago. (102) 6, 13 y 20 -6 C.

QUIEBRA: JUAN GODOY PIZArro. Juzgado San Miguel. Resolución 5 de mayo 1960, se tuvo por presentada nómina créditos reconocidos. Créditos valistas reconocidos: Manufacturas de Cobre S. A., $ 1.786.279. Créditos valistas impugnados, preferentes reconocidos y preferentes impugnados, no hubo.— Secretario. (102) 3-4 y 6-6 C.

POSESION EFECTIVA.— Por resolución 17 mayo 1960, Juzgado Letras Puente Alto concedió posesión efectiva herencia testada doña Teresa Urtubia Orellana, a hijos Hilda Rosa y Hernán Meléndez Urtubia, a sus nietos Armando Gastón y Wilma Tapia Meléndez y Luis Miguel Meléndez, y su hija Rosa Ventura Miqueles Urtubia.— Secretario subrogante. (102) 4-6-VI P.

102) JUDICIALES Y LEGALES

NOTIFICACION: Primer Juzgado Civil, expediente "Fernández Silvia con Argomedo, Aníbal", nulidad matrimonio, dictóse siguiente auto prueba: "Santiago, Diciembre nueve 1957. Vistos: Recíbese causa prueba, fijándose como hechos controvertidos los siguientes: Primero: si matrimonio celebróse ante Oficial Registro Civil incompetente. Segundo: Cuál era domicilio de las partes a fecha matrimonio y su residencia en los tres meses anteriores. Briones, Acuña. Notifico Aníbal Argomedo Letelier, ... prueba precedente. Secretario. (102) 6, 7, 8 -6- P.

JUZGADO CIVIL SAN MIGUEL 9 junio, 11 horas, practicaré en Secretaría Inventario solemne posesión efectiva herencia testada Jorge Infante ... Secretario. (102) 6, 7

PRIMER JUZGADO CIVIL, resolución dos junio presente año, concedió posesión efectiva herencia testada Daniel Muñoz Reyes a Josefa Ester y ... Muñoz Reyes; Sara Espina Muñoz de Valdés y María Espina Muñoz. El Secretario. (102) 6, 7, 8 -6- P

NOTIFICACION: Ante Quinto Juzgado Civil, Santiago, presentóse Daniel Julio Vega ..., empleado, domiciliado ... valán Melgarejo 267, Santiago, demandando nulidad matrimonio, celebrado 28 agosto 19.., ante Oficial Civil Potrerillos ... Elsa del Carmen George Ruiz, sin profesión, cuyo domicilio ignora. Fundamentó demanda: Contrayentes no tenían domicilio ni residencia legal dentro Circunscripción referida, por ello solicita se declare nulo matrimonio. Pide notificación avisos y designa abogado. Juzgado proveyó: Santiago 3 ... 1959. A lo principal, por interpuesta demanda traslado; primer otrosí, practíquense previamente averiguaciones Carabineros, Registro Civil e Identificación; al segundo, téngase presente. Ramírez. Mantecón. Cumplidas diligencias, ordenó notificar demandada mediante cuatro avisos "La Nación", "El Mercurio" y correspondiente Diario Oficial. Consecuencia, notifico Elsa George Ruiz demanda y providencias recaídas. Secretario. (102) 6, 7, 8, 9 -6- P

QUINTO JUZGADO CIVIL concedió posesión efectiva herencia José Gerardo Arriagada Parra a Gerardo Antonio de Jesús y ... Gladys Arriagada Torrealba, sin perjuicio derechos cónyuge ... Torrealba Villote. Secretario. (102) 6, 7, 8 -6- P

QUINTO JUZGADO CIVIL, quiebra Epifanio Estefane, Proceso N.o 68486. Resolución 1.o junio 1960, se sobreseyó definitivamente fallido nombrado, de conformidad Art. 133, N.o 1, Ley Quiebras.— Secretario. (102) 3-4 y 6-6 P.

SEGUNDO JUZGADO CIVIL concedió a Carlos, Roberto y María Rocha Riquelme y a Luis Rocha Vásquez, posesión efectiva de don Nazario Rocha Cea, sin perjuicio derechos cónyuge sobreviviente, doña Cantalicia Riquelme Pinto. (102) 3-4 y 6-6 P.

MUEBLES DE OCASION
Living Normando, tres piezas, $ 80.000.—
Living Chippendale, tres piezas $ 85.000.—
Comedor Normando, 8 piezas, $ 108.000.—
Dormitorio Normando, modelo especial en líneas estilizadas $ 215.000.—
Comedor Chippendale, 10 piezas, $ 220.000.—
657 — NATANIEL — 657
NO TENEMOS SUCURSAL

RADIOS DE AUTOMOVIL
PHILIPS, holandeses para todo coche o camión
Antenas alemanas "Hirschmann", con llave para evitar robos
Conjuntos de altoparlantes adicionales traseros
Ventas por mayor y menor
Servicio Técnico
AUTRONIC
ALAMEDA 238

"Criadero de Arboles El Vergel"
Casilla 2-D — ANGOL — Fono 28

Avisamos a nuestra distinguida clientela, que la última catástrofe del Sur, que ha azotado a toda esta región, nos ha causado algunos daños de consideración en los edificios. Sin embargo, a pesar de esta situación adversa, ya nos encontramos despachando pedidos pendientes, con la eficiencia y calidad de las plantas de temporadas anteriores.

Si Ud. no ha hecho su pedido hágalo a la mayor brevedad.

OFRECEMOS:

ARBOLES FRUTALES: Cerezos, Ciruelos, Damascos, Duraznos, Manzanos, Membrillos, Parras, Almendros, Caquis, Perales, Castaños, Nogales, etc.

ARBOLES Y PLANTAS ORNAMENTALES: Rosas, Lirios, Azaleas, Rhododendrones, Camelias, Coníferos, Plantas Nativas, Enredaderas, Plantas para cerco vivo. Además, árboles y plantas para parques, plazas y calles, etc.

EL CRIADERO MAS ANTIGUO Y MEJOR SURTIDO

Mueblería "SALVADOR"
MENCIONE ESTE AVISO
Y CON SOLO $ 8.000.-
ENTREGAMOS
Muebles de comedor, dormitorio y living. Gran surtido en muebles sueltos, catres de bronce, estantecamas.
PRECIOS REBAJADOS

SALVADOR SANFUENTES 2873

Cinelandia
HOY DE 1 A 12 P.M.
¡HURACAN DE RISAS!
con Resortes en
"DEL SUELO NO PASO"
con MARIA DUVAL
PEL MEX
•MENORES•

¡LA PERGOLA DE LAS FLORES!

Miles de personas han acudido a las representaciones de "La pérgola de las flores", la alegre y chispeante comedia musical de Isidora Aguirre y Francisco Flores del Campo, que constituye uno de los máximos éxitos del teatro chileno.

En la sala Camilo Henríquez se aplauden a rabiar el texto y la música en cada función. Hoy: única vermut, a las 19. Martes, descanso. Miércoles, vermut. Jueves, dos funciones a precios populares. Todos los domingos hay matiné a las 15.30 horas.

Se ruega reservar sus localidades con la debida anticipación.

ictus con el Instituto Chileno Británico de Cultura
presenta
Asesinato en la Catedral
t. s. eliot
mañana 19 hrs.
Teatro Municipal

HOY CONTINENTAL ROTATIVO DE 9 A 12 HORAS
¡EL CAÑONAZO MUSICAL DEL AÑO!
¡ALEGRIA! ¡CANCIONES! ¡ENREDOS!
"POKER DE ASES" (MENORES)
LUIS AGUILAR
• REBECA ITURBIDE
• DAVID SILVA
• ANTONIO BADU
• LUIS ALDAS
Canciones
"ENGAÑAME OTRA VEZ"
"MUCHAS GRACIAS VIDA MIA"
"DE PIE A CABEZA"
"POR AHI, POR AHI"
"ESO, LA VIDA Y MAS"
"EN NOSOTROS"
"LLEGO EL AMOR"
PRESENTA ALVAREZ Y GIMENEZ

HOY ¡EXITO!
CIA. DE REVISTAS HUMORESQUE
LA GRAN ORQUESTA ESPECTACULO
MARIMBA CUZCATLAN
(LOS ASES DEL TROPICO)
STRIP TEASE
RUBEN ORTEGA "El ritmo juvenil del Tango!" SU GRAN ORQUESTA TIPICA
CANTANDO LOS ASTROS DE RADIO BELGRANO
ALBERTO DENIEL y JORGE DE LUCA
con la animación y glosas de Angel Boggio
ROXANA
RUBISOL
MIREYA PODESTA
ELSA SIMONS
PATRICIA JOFRE
Y EL MAS GRANDE ELENCO
EN LA REVISTA
"COLERICOS... AL ABORDAJE" de OSVALDO ROJAS
T. COUSIÑO SAN IGNACIO 1249 FONO 50657 ★ 2 FUNCIONES 7.30 Y 10.30 P.M.
PUB GARCES
Sala regiamente calefaccionada.

Fellini habla de las dificultades de ser director de cine

La polémica acompañó desde el primer momento a "La Dulce Vida", de Federico Fellini. Aún ahora que obtuvo la "Palma de Oro, del Festival de Cannes, continúan las discusiones sobre la película.

Pero las dificultades del director Fellini —también fue el realizador de "Las Noches de Cabiria"— comenzaron mucho antes. Algo de eso contó el propio Fellini en la revista inglesa "Films and Filming", en abril de 1959. Reproducimos a continuación un extracto de ese artículo del director:

"La película cuya filmación ahora inicio, debía hacerse para Dino de Laurentis, quien fue el productor de mis cintas "La Calle" y "Noches de Cabiria". El costo de la nueva película hizo que nuestros caminos se separaran. Dino dijo que iba a costar demasiado y que las posibilidades comerciales de la cinta no justificaban la inversión.

Es cierto. "Mi Dulce Vida" costará mucho dinero: talvez 500 millones de liras. No lo puedo evitar porque quiero que todo sea perfecto. Cada escena debe tener un aire y sabor barrocos. Al pintar un retrato de Roma, en un determinado momento de su eterna historia —el verano de 1958— quiero reproducir cada detalla tan auténticamente como si se tratase de una película con trajes de época.

Las mujeres usarán vestidos correspondientes a las modas "saco" e imperio", que por entonces eran tan populares. Filmaremos en algunos cabarets, bares y hoteles más elegantes de Roma. Utilizaremos los salones de palacios principescos y los jardines de las familias más ricas. Cada personaje en la cinta formará parte del gran cuadro que ofrece la vida romana de hoy. Y lógicamente todo esto costará mucho dinero. Afortunadamente, los productores que ahora harán la película tienen confianza en mi.

■ Una de las dificultades principales que tuve con mi buen amigo De Laurentiis fue queq uería un actor norteamericano como protagonista de "La Dulce Vida" para aumentar sus posibilidades comerciales en el mercado internacional. Pero para mi Marcello Mastroianni era el único actor que podía dar todas las facetas del héroe-periodista de mi película.

■ Algún día talvez haré una película sobre los productores de cine. Tengo una experiencia abundante en la materia. Ninguna de mis cintas terminó con el mismo productor con que firmase el contrato inicial. Antes de que pudiera terminar "Noches de Cabiria" ¡hubo once cambios de productor!

■ Como resultado de eso, talvez soy el director peor pagado de Italia; pero no me importa, mientras pueda trabajar en la forma que me interesa. No concibo la posibilidad de trabajar en una película hablada en inglés, con los camareros de la Vía Veneto hablando un italiano similar al de Laurel y Hardy, cuando son doblados a nuestro idioma.

■ Tratan de corromperme desde todos los lados. Me ofrecieron medio millón de dólares para hacer una película sobre Simón Bolívar. Y rechacé una fuerte oferta de Hal Wallis para dirigir una película sobre caballos con Anna Magnani.

■ No pretendo ser poeta, pero siempre he tenido un complejo casi infantil en relación con cifras y cantidades. Soy totalmente incapaz de transformarlas en proyectos prácticos como comprar una casa de campo, o un abrigo de visón o un automóvil de carrera.

FEDERICO FELLINI

I. MUNICIPALIDAD DE SANTIAGO
BALLET DE ARTE MODERNO
DIRECTOR ARTISTICO: OCTAVIO CINTOLESI.
Estreno:
"ERASE UNA VEZ..."
Galleguillo Toch-Botto
"REDES" — "EL LOBO"
MIERCOLES 8, a las 19 horas.
TEATRO MUNICIPAL
Orquesta Filarmónica de Chile

Sillón Orquesta	$ 1.200
Platea Baja	1.000
Sillón de Palco	1.000
Anfiteatro Preferencia	500
Anfiteatro General	400
Balcón	600
GALERIA	150

ENTRADAS EN VENTA EN BOLETERIA
Iniciado el espectáculo, por disposición alcaldicia, no será permitida la entrada a la sala hasta el primer entreacto.

MIRILLA INDISCRETA

■ Fernando Lamas y su mujer, Arlene Dahl, han alquilado una casa magnífica en la montaña que domina Hollywood, mientras siguen en California. No les gusta vivir en hoteles. Luego, proyectan ir a vivir a Europa durante año y medio, plazo necesario para que Lamas haga tres películas.

■ Oído en Hollywood: "Ningún hombre es completamente inútil. ¡Siempre puede servir para dar el mal ejemplo!"

■ Elvis Presley y Cathy Case, salen juntos regularmente.

HOY SANTIAGO DESDE LAS 13.15 HRS.
3a. Semana
DEFINITIVAMENTE CONSAGRADA POR TODOS LOS PUBLICOS.
LIBERTAD LAMARQUE
PEDRO ARMENDARIZ
CHRISTIANE MARTEL en
"Yo Pecador"
con PEDRO GERALDO
EN EL PAPEL DE JOSE MOJICA
MEXISCOPE EASTMANCOLOR
PEL MEX •MAYORES DE 15 AÑOS•
PUBLICESC

Show del Goyescas para damnificados

Goyescas dedicará sus shows de hoy a beneficio total de los damnificados del Sur. Empresarios, artistas y personal interno entregarán sus emolumentos del día para socorrer a las víctimas del sismo.

Angelillo, Tito Lusiardo, Don Pelele, Alfredo Barbieri, Oscar Fuentes, Dorita Burgos, Nora Núñez y el ballet de Enrique Brown, y las orquestas de Lorenzo D'Acosta y Leo Martín, participan en el espectáculo.

SAN MARTIN HOY DE 11 A 24 HRS.
María FELIX
"FLOR de MAYO"
con PEDRO ARMENDARIZ
JACK PALANCE
PEL MEX Eastmancolor
MAYORES DE 14 AÑOS

PEREJIL HOY T. SATCH HOY

LUCHO CORDOVA: el as de los bateristas chilenos, considerado el mejor de Sudamérica, ha triunfado ampliamente en la comedia musical "Perejil". Este astro ha quebrado todos los records de aplausos entre el público que asiste al Teatro Satch a reír con "Perejil". Esta aplaudida comedia musical ha sido un éxito más de la Cía. Leguía-Córdoba. Hoy, en vermut y noche, a precios populares. De lunes a viernes, $ 600 y $ 400. Sábados, domingos y festivos, $ 800 y $ 500. Tenemos el agrado de anunciarles a ustedes nuestro próximo estreno: "La cocinera y el millonario", graciosa comedia del autor argentino Abel Santa Cruz.

¡Ganadora de 11 Oscares ¡La mejor película del año!
METRO-GOLDWYN-MAYER presenta la obra maestra de WILLIAM WYLER
BEN-HUR
PREMIERE MARTES JUNIO 28
TECHNICOLOR Filmada en CAMARA 65
UNA HISTORIA DE LOS TIEMPOS DE CRISTO
Funciones corrientes: Precios:
VERMOUTH, diariamente a las 7 P. M. E° 1.—
MATINEES, los miércoles, sábados, domingos y festivos a las 2.30 P. M. E° 1.—
RESERVA DE ENTRADAS PARA "BEN-HUR": Para informes llamar al teléfono 83361.
¡Consúltenos respecto a la asistencia a las exhibiciones de BEN-HUR, en GRUPOS!
IMPORTANTE "BEN-HUR" no se exhibirá en ningún otro teatro de Santiago, a precios de entrada inferiores, durante un año.
REAPERTURA DEL Nuevo Teatro METRO
BANDERA 141 TELEF. 83361
Metro Goldwyn Mayer

GUIA DEL ESPECTADOR

TEATROS

ANTONIO VARAS (Morandé 25, teléfono 61200). — Descanso de la Compañía.
CAMILO HENRIQUEZ (Amunátegui 31, fono 88959).— V. y N.: Teatro de Ensayo. La pérgola de las flores.
PETIT REX (Huérfanos 735, teléfono 31144).— Compañía de los Cuatro).— V. y N.: El hombre que se convirtió en perro. Cuento de verano.
SATCH (San Diego 242, teléfono 69350).— Compañía Leguía-Cordoba, V. y N.: Perejil.

REVISTAS

COUSIÑO (San Ignacio 1249, teléfono 50657.— Compañía de Revistas Humoresque).— V. y N.: Coléricos al abordaje.
IMPERIAL (San Diego 1344, teléfono 51112.— Compañía de Revistas Broadway).— V. y N.: La cosa está que arde.
OPERA (Huérfanos 837, teléfono 30176.— Compañía de Revistas Bim Bam Bum).— V. y N.: Del Obelisco al Mapocho. Ballet de Enrique Brown.
PRINCESA (Avenida Recoleta 348, teléfono 372606.— Compañía de Revistas Picaresque).— V. y N.: Desnudo y con las manos en los bolsillos.

CINES
(HORARIO FIJO)

ASTOR (Estado y Huérfanos, teléfono 392112)— M. S. V. y N.: Su imperio era el océano.
ALCAZAR (Av. Brasil 373, telefono 80122).— M. V. y N.: La posada de la sexta felicidad. Ataque submarino.
BANDERA (Bandera 76, teléfonos 89111-87953).— M. S. V. y N.: Operación Amsterdam. La boda de la princesa.
CALIFORNIA (Irarrázaval 1564, teléfono 408061).— M. V. y N.: Mi amada infiel.
CAPRI (Monjitas 825).— M. V. y N.: Cuando lloran los violines.
CENTRAL (Huérfanos 930, teléfono 335555).— M. S. V. y N.: Los asesinos de Nuremberg.
CERVANTES (Matías Cousiño 134, teléfono 381894).— M. V. y N.: El travieso Bomberg.
DANTE (J. Washington 26, teléfono 494359).— M. V. y N.: Anatomía de un asesinato.
DUCAL (Agustinas 777, teléfono 33373).— M. S. V. y N.: De repente el verano.
EL GOLF (Avda. Apoquindo 614, teléfono 4[illegible]).— M. V. y N.: Operación faldas.
HUELEN (Huérfanos 979, teléfono [illegible]).— M. S. V. y N.: Desnúdese doctora.
HUERFANOS (Huérfanos 930). — M. V. y N.: Viento de primavera.
IMPERIO (Estado 235, teléfono 397960).— M. S. V. y N.: La grande guerra.
KING (Huérfanos 840, teléfono 32838).— M. S. V. y N.: Sin talento para matar.
LAS LILAS (Eliodoro Yáñez esquina J. de Dios, teléfono 43116).— M. V. y N.: La muchacha de las salinas.
LIDO (Huérfanos 680, teléfono 34366).— M. S. V. y N.: Juguete de una mujer.
LO CASTILLO (Vitacura y Goyenechea, teléfono 481981).— V. y N.: Viaje al centro de la Tierra.
NILO (Monjitas 879, teléfono N.o 392078).— M. V. y N.: La novia del castillo de Fénix.
ORIENTE (Avda. Pedro de Valdivia 099, teléfono 41345).— V. y N.: Hundan al Bismack,
PACIFICO (Huérfanos 1147, teléfono 62921).— M. S. V. y N.: Eres formidable.
PLAZA (Compañía 1068, teléfono 84714).— M. S. V. y N.: La muchacha de las salinas.
PEDRO DE VALDIVIA (P. de Valdivia con Fco. Bilbao, teléfono 43948).— V. y N.: Tiempo de vivir, tiempo de morir. La cabeza maléfica.
REAL (Compañía 1040, teléfono 65555)— M. S. V. y N.: Mi amada infiel.
REX (Huérfanos 735, telefonos 31143-31144).— M. V. y N.: El delincuente.
SANTA LUCIA (Avda. B. O'Higgins esquina de San Isidro, teléfono 34718).— M. V. y N.: Tontos de altura.
WINDSOR (Moneda 1025, teléfono 89761).— M. S. V. y N.: Operación faldas.

Películas del Momento

"HUNDAN AL BISMARCK". (Fox).— Hazañas del barco alemán en la última guerra mundial. Kenneth More, Dana Winter. (Oriente).

"POKER DE ASES" (Alvarez y Giménez).— Humor con acotaciones musicales. Mexicana. Luis Aguilar, Rebeca Iturbide.

"LA GRANDE GUERRA". (Grandes Películas).— Historia de dos soldados combatientes de la Guerra Mundial. Vittorio Gassman, Alberto Sordi, Silvana Mangano. (Imperio).

"EL DELINCUENTE". (Paramount).— Peripecias de una pandilla de delincuentes juveniles. Cómica. Jerry Lewis, Martha Hyer, Darien Mc Gavin. (Rex).

"SU IMPERIO ERA EL OCEANO". (Warner Bros).— Vida del héroe naval norteamericano, John Paul Jones. Tecnicolor, con Robert Stack, Erin O'Brien, Bette Davis, Marisa Pavan. (Astor).

"JUGUETES DE UNA MUJER".— (A. Unidos).— Hombres víctimas de las veleidades de una coqueta. Brigitte Bardot. (Ldo).

"MI AMADA INFIEL".— (M. G. M.).— Drama de pasiones. Deborat Kerr y Gregory Peck. (Real).

"EL TRAVIESO BOMBERG".— (Aló Films).— Comedia festiva alemana, en tecnicolor. Hans Albers, Marion Michael. (Cervantes).

"VIENTO DE PRIMAVERA". (C.C.N.). — Romance dentro de un ambiente frívolo. Tecnicolor. Sabine Bethman, Lauretta Masiero, Ferruccio Tagliavini. (Huérfanos).

"MUCHACHA DE LAS SALINAS". (Contifilms). — Historia de una muchacha huérfana, salvada de una falsa acusación de asesinato. Tecnicolor, con Isabelle Corey y Marcello Mastroiani. (Plaza).

"ERES FORMIDABLE".— (Grandes películas).— Comedia musical alemana, en tecnicolor. Caterina Vallente. (Pacífico).

"YO PECADOR". (Pel Mex).— Vida del monje franciscano, Fray José Mojica. Tecnicolor, Pedro Geraldo, Libertad Lamarque, Pedro Armendáriz. (Santiago).

"CUANDO LLORAN LOS VIOLINES". (Aló Films). — Vida del compositor de operetas Emmerich Kalman. Tecnicolor, Gerhard Riedmann, Elma Karlowa. (Capri).

"DESNUDESE DOCTORA" — (Pacific Films) — Peripecias de un detective encargado de vigilar a una doctora. Vittorio de Sica, Abbe Lane, Totó. (Huelén).

"OPERACION FALDAS".— (Universal).— Incidencias que se originan en un submarino en el que se ha introducido una mujer. Tecnicolor. Gary Grant, Tony Curtis, Joan O'Brien, Dina Merril. (Windsor).

"LOS ASESINOS DE NUREMBERG".— (Start Films) — Entretelones del famoso proceso de la última guerra mundial. (Central).

"OPERACION AMSTERDAM" (Rank). — Producción inglesa. Británicos impiden que los nazis se apoderen de una cuantiosa fortuna en diamantes. Peter Finch, Eva Bartok, Tony Britton. (Bandera).

"DE REPENTE EL VERANO".— (Columbia).— Versión de la obra de Tenessee Williams. Comedia dramática. Elizabeth Taylor, Katherine Hepburn y Montgomery Clift. (Ducal).

"SIN TALENTO PARA MATAR".— (M.G.M.).— Film liviano y festivo. Debbie Reynold, Glenn Ford. (King).

"LA NOVIA DEL CASTILLO DE FENIX". (autaro Film) — Leyenda de amor. Japonesa en tecnicolor. Ryutaro Otomo y Yumko Hasegawa. (Nilo).

ROTATIVOS

ALAMEDA (Avda. B. O'Higgins 2987, teléfono 91254).— Justicia y honor. Jerusalén liberada. Tumulto en Tokio.
ALMAGRO (Plaza Almagro, teléfono 83425).— El hombre del brazo de oro. Ataque. La calle del engaño.
ALHAMBRA (San Pablo 4160, teléfono 95027).— Al Capone. Mocwack. Yo acuso.
AUDITORIUM (Bandera 236, teléfono 84688).— Música, pierna y amor.
AMERICA (Nuble 390, teléfono 52443).— Los amantes del desierto. La mujer infiel. Monstruo en la noche.
ANDES (Avda. Irarrázaval 435, teléfono 43811).— El llanero solitario. El fuerte de la matanza.
AVENIDA MATTA (Avda. Matta 618, teléfono 51455).— Dieciocho años. Este es mi relno. Mercada de pasiones.
BALMACEDA (Balmaceda 841, teléfono 373779).— Los tigres del ring (tercera parte). Ochocientas leguas por el Amazonas.
BAQUEDANO (Plaza Baquedano teléfono 31787).— El hombre fantasma. Río sangriento.
BLANCO ENCALADA (Avda. Blanco Encalada 2820, teléfono N.o 91787).— Matanza en los muelles. Los malditos de Quantez. Dieciocho años.
CAPITOL (Avda. Independencia 244, teléfono 372496).— Alias Jesse James. El que con niños se acuesta. Los tigres del ring.
CARRERA (Avda. B. O'Higgins [illegible], teléfono [illegible]).— El misterio de Látigo Negro. El niño de las monjas.
CINELANDIA (Puente 540, teléfono 67532).— Del suelo no paso.
CINE RIO (Monjitas 743, teléfono 33550).— Problemas de alcoba.
CITY (Agustinas 1022, teléfono 66687).— Gigantis, el monstruo del fuego.
CINE SUR (San Diego 935, teléfono 61524).— Almas en subasta. El sonido y la furia.
COLON (San Pablo esquina Maipú, teléfono 90577).— Pasaporte a la muerte. La irresistible. El último matón. Adiós, pampa mía.
CONTINENTAL (Plaza Bulnes 41, teléfono 60735).— Poker de ases.
CHILE (Recoleta 2104, teléfono 372566).— Timbuktú. Los tigres del ring. El hombre que logró ser invisible.
EGAÑA (Los Guindos 3368, teléfono 471026).— La saeta del ruiseñor. Qué maravilla es ser joven. El que pierde gana.
EL SALTO (Avda. El Salto 3130, teléfono 373334).— Los santos reyes. Motín a bordo. El que con niños se acuesta.
ESMERALDA (San Diego 1035, teléfono 64303).— Guerrilleros del terror. Mi revólver nunca falla. Ideal de mujer.
FLORIDA (Estado 226, teléfono 34289).— La última traición.
GRAN AVENIDA (Gran Avenida 4830, teléfono 52163).— Aprendices del delito. La hija del médico y la bestia. Sombras de tormenta.
HOLLYWOOD (Avda. Irarrázaval 2900, teléfono 42389).— Muchachas modernas. El rifle de oro. Mujeres sin hombres.
IDEAL CINEMA (Mapocho 4117, teléfono 92188) — Yo quiero ser artista. Gulliver, en el país de los enanos. Motín a bordo.
TALIA (Avenida Bilbao esquina Avenida Italia, teléfono 41883).— El gran Caruso. Un extraño en el paraíso.
LAUTARO (Plaza Recreo, Carmen Mena 602).— El ocaso de los bárbaros. Río Bravo. Los pistolocos.
LIBERTAD (Avda. Fermín Vivaceta 1564, teléfono 371627).— Contrabando de almas. El campeón tímido. Furia africana. No hay tiempo para sargentos.
IRA (Pintor Ciccarelli 293, teléfono 52181).— Siempre estaré contigo. Gung-Ho. El que se fue.
LO FRANCO (Carrascal 4604, teléfono 92705).— Muñequita china. Papá, soy yo. El carl. floro.
MAIPO (San Pablo 4251, teléfono 85050).— El desafío de Rintintín. El cohete lunático.
MAYO (Monjitas 879, teléfono N.o 391201).— Danzing, corredor de sangre.
MARCONI (Manuel Montt 032, teléfono 42867).— Almas en subasta. El sonido y la furia.
MARU (Huérfanos 786, teléfono 37907).— El soldado de la reina.
MADRID (Chacabuco 32).— Proeza de mujer. Motín a bordo. Compulsión.
MINERVA (San Pablo esquina de Chacabuco, teléfono 91464). — Orden de matar. El valle de las mil colinas.
MIRAFLORES (Miraflores 378, teléfono 30909).— La senda de Oregón. La Momia.
MISTRAL (San Diego 279, teléfono 63994).— Tormenta en el paraíso. Terror que mata. Un rey y cuatro reinas.
MONACO (10 de Julio esq. A. Prat, teléfono 81027).— El rey de los payasos. El segundo tiro. La curva del diablo.
MONUMENTAL (Avda. B. O'Higgins 3943, teléfono 91555).— Los tigres del ring (segunda parte). El motín de los condenados. El hombre que logró ser invisible.
MODERNO (Gran Avenida 6544, teléfono 253 (La Cisterna). — El ocaso de los bárbaros. Río Bravo. Los pistolocos.
NACIONAL (Avda. Independencia 801, teléfono 370594).— Conquistando a Marte. Los tigres del ring (segunda parte). A uña de caballo.
NAVIA (Avda. Izquierdo 287, teléfono 93422).— Amor en la tarde. La llave. El mejicano.
NORMANDIE (Avda. B. O'Higgins 139, teléfono 392749).— Las aventuras de Julio Verne. Siempre sueño contigo.
NOVEDADES (Cueto 257, teléfono 94594).— Especialista en divorcios. Maté a mi amante. Yo acuso.
OHIGGINS (San Pablo esquina de Cumming, teléfono 86929).— El asesino anda suelto. Hombre hasta el fin. El rey se divierte.
PALACE OVALLE (José Ureta esquina de Iquique).— El ocaso de los bárbaros. Los pistolocos. Río Bravo.
PRAT (San Diego 2117, teléfono 50754).— Los tigres del ring (segunda parte). A uña de caballo. Conquistando a Marte.
PALMILLA (Pedro Fontova 5021) .— El fugitivo. Por qué ya no me quieres. Fruto de mis amores.
PORTUGAL (Avda. Diez de Julio 252, teléfono 34816).— Guerrilleros del terror. Mi revólver nunca falla. Ideal de mujer.
RECOLETA (Avda. Recoleta 597, teléfono 373133).— El que con niños se acuesta. Timbuktú. Alias Jesse James.
REPUBLICA (Avda. República 239, teléfono 93613).— Rubia até. mica. La curva del diabl los amantes del Mayerling.
REGINA (V. Mackenna 624, teléfono 36097).— La posada la sexta felicidad. Ataq submarino.
RITZ (San Antonio 50, teléfono 380613).— Las piernas de D lores. Escalera de caracol.
RIVIERA (San Antonio esquina I. Vergara, teléfono 36093). — De aquí a la eternidad. Cuna de héroes.
ROMA (San Diego 236, teléfono 67258).— El misterio de Látigo Negro. El niño de las monjas.
ROXI (Huérfanos 1055, teléfono 80809).— Los primos.
SAN ANTONIO (San Antonio con Huérfanos, teléfono 33605).— El origen de la natalidad.
SANTIAGO (Merced 829, teléfono 32888).— Yo pecador.
SAN MIGUEL (Avda. Euclides 1202, teléfono 51262).— Gulliver en el país de los enanos. Los hermanos Karamazov. Yo quiero ser artista.
SAN MARTIN (Avda. B. O'Higgins esquina San Francisco, teléfono 35357).— Flor de Mayo.
SANTA ROSA (Santa Rosa 3890, teléfono 53940).— Siempre estaré contigo. Gung-Ho. El que se fue.
SAO PAULO (Merced 772, teléfono 397946).— La ley.
SEPTIEMBRE (San Dionisio 2565, teléfono 94321).— El desafío de Rintintín. El cohete lunático.
SELECTA (Chacabuco 1179, teléfono 97593).— Matanza en los muelles. Monstruo de piedra. Londres, ocho campanadas.
SAN DIEGO (San Diego 612, teléfono 81093).— La gran aventura de Tarzán. Tú, mi conejo, y yo.
TIVOLI (Huérfanos 757, teléfono 30611).— El acorazado Potemkin.
TOESCA (Huérfanos 1313, teléfono 63289).— Francisca.
VALENCIA (Plaza Chacabuco esquina Santa Laura, teléfono 370288).— El que con niños se acuesta. Timbuktú. Alias Jesse James.
VERDI (P. de Valdivia 5273, teléfono 499704).— Murallas de sangre. Carretera infernal.
VENECIA (Castro 130, teléfono 80336).— El diario de Ana Frank. Intriga internacional.
VICTORIA (Huérfanos 827, teléfono 30021).— Esa clase de mujer.
YORK (Ahumada 166, teléfono 66687).— La esclava del Sheik.

CINES COMUNALES

CERVANTES (San Antonio).— Las hazañas del cabo Asch. Hoyoyó, amigo de la familia.
CINE SANTIAGO (San Bernardo).— La cara de la gata. La sombra siniestra.
MAIPU (Maipú).— Dormitorio para mayores. La momia.
NACIONAL (Puente Alto).— El hombre que me gusta. El último matón. Sabú, y el anillo mágico.
PLAZA (Puente Alto).— El diario de Ana Frank. Vínculos extraños.
AVENIDA (Buin).— La venenosa. El zorro escarlata.
PEÑAFLOR (Peñaflor).— El cerebro diabólico. Vértigo.
EL BOSQUE (Gran Avenida paradero 38).— Compañía Jorge Quevedo. V. y N.: Don Lucas Gómez.

Próximos Estrenos

"SOLAMENTE LA VERDAD".— El cine Huérfanos, dará a conocer, en fecha próxima, la producción alemana titulada "Solamente la verdad", cuyos papeles centrales están a cargo de O. W. Fischer y Marianne Koch.

"LAS CANCIONES UNIDAS".— La música, las canciones y los bailes de diversos países, son el tema del film "Las canciones Unidas", cuyo estreno se anuncia para el lunes 13, en el cine Santiago. El día del estreno será a beneficio de los damnificados del sur.

"LA PALOMA". — Una comedia musical alemana tiene programada como su estreno más próximo el cine King. Se trata del film "La Paloma", distribuido por Star Film y en cuyo reparto central figuran Karlheinz Bohm, la juvenil estrella Bibí Johns y el famoso trompetista norteamericano Louis Armstrong.

ULTIMA PAGINA DE ESTA EDICION
Edición de 20 páginas Precio: E° 0,05

LUNES 6 DE JUNIO DE 1960
SANTIAGO DE CHILE

PERIPECIAS DE UNA MISION:

Faro arrancado de cuajo en Corral, aún destella, ahora cerca de Valdivia

El "Canelo", juguete del maremoto.— Dama no se explica cómo vive aún.— Conmovedora solidaridad mundial.— Vuelve la normalidad.— Narraciones en Rotary Club.

Por PEDRO N. REYES V.

A bordo de un remolcador que se había dado por perdido en el maremoto del domingo 22 y que fue encontrado semi-tumbado río arriba, fuimos a Corral.

Durante dos horas y fracción, la nevegación por el Calle Calle nos permitió observar los estragos del fenómeno. Niebla, que tenía 350 casas, alcanzó a quedarse con trece; Amargo, prácticamente no existe, y de Corral, sólo queda una veintena de casas en la parte alta, pues las del golfo y toda la ribera, se las llevó el agua.

Allí, una señorita de 55 años de edad, dice que al temblor grande, ella salió a la calle y allí fue arrebatada por las aguas. Perdió el conocimiento y de pronto se encontró asida a un madero en lo alto de una ola tan grande como los cerros. Volvió a desmayarse y finalmente estaba en medio de unos árboles en la cima de los montes vecinos a algunos kilómetros de Corral. Tiembla, llora y fuma. No se explica cómo aún está con vida.

Un pescador, dice que tanto se recogieron las aguas del río que éste pudo haber sido atravesado de una ribera a otra, sin mojarse los zapatos. Y así, las anécdotas son tantas que se llenarían páginas y más páginas.

El vapor Canelo, de 96 metros de eslora y 5.000 toneladas de capacidad, las escasas veces que llegó a Valdivia para ser reparado, debía hacerlo con media carga hasta de su combustible. Estaba al ancla en Corral, con carga completa. El maremoto cortó sus amarras lo sacó posa afuera y luego lo tumbó a ocho kilómetros de Corral, río arriba.

Unas lanchas con capacidad para cien toneladas que servían a la Usina, están ahora a media falda en los cerros colindantes a los Altos Hornos.

Un faro que había en Corral fue arrancado de cuajo y ahora, como sarcasmo, sigue lanzando sus destellos a menos de tres kilómetros de Valdivia.

Por encima de todo esto, hay sin embargo, algo que es tan soberbio como la furia de la Naturaleza: la resignación, el valor y el temple de aquellos habitantes. Repuestos, en toda la zona, de los primeros efectos, había que continuar la vida. Ayudándose unos con otros, sin lágrimas ni histerismos, daban sepultación a sus deudos y se preparaban a seguir luchando.

De ahí que paulatinamente, la normalidad vuelva a la convivencia de esas regiones.

No menos conmovedor es para los chilenos la solidaridad mundial; más aún, ni se observa el materialismo y la ambición que predominan en el planeta terrestre. ¡Qué satisfacción ver que no se ha perdido la sensibilidad humana, aún cuando el precio de esa demostración, es demasiado caro para nuestro país...!

Por doquier, afloran muestras de gratitud para los extranjeros que llegaron con su consuelo y su ayuda. Aviadores o marinos, tanto de Estados Unidos como de otras naciones, supieron valorar esa gratitud... Somos una nación sufrida que sabe agradecer la ayuda y el estímulo, la comprensión y la amistad sobre la base indestructible de nuestro régimen democrático, baluarte de libertad y señero en los pueblos de América.

Al fin, tras todas estas peripecias, el regreso a Santiago. Decenas de horas de viaje por tierra en demanda de la capital. Han sido necesarios 10 días para tratar de normalizar los nervios. Total, gajes del oficio.

Un hecho inesperado, sin embargo, acentuó estas peripecias. Rotary Club de Providencia quiso saber de viva voz algunas impresiones de alguien que hubiera visitado la zona afectada. Me tocó cumplir esa misión. Si triste fue el recordar todo aquello, mucho más lo fue cuando un socio se enfermó al término de estas narraciones.

La otra cara del cable

Franceses y sudafricanos, campeones mundiales de baile.

BERLIN-OESTE, (ANSA). — Una pareja sudafricana y otra francesa, acaban de conquistar los dos primeros puestos en un campeonato mundial de baile, realizado en esta zona de la ex capital alemana.

Los nuevos campeones son Bill y Bobbie Irvine, sudafricanos, que fueron proclamados los mejores en línea absoluta, y Rogen y Micheline Ronnaux, franceses, quienes se consagraron como los mejores bailadores de danzas sudamericanas, brindando una extraordinaria exhibición de tangos, rumbas y sambas.

¡Oh la burocracia! Le dieron la razón después de muerto.

TRENTO, (ANSA).— En Santa Anna, pequeña aldea de Vallarsa, el propietario de un pequeño molino de maíz, solicitó a las autoridades, en 1928, permiso para aprovechar un curso de agua que podía hacer funcionar su molino. La gestión del molinero siguió su trámite, llamado normal, llegó a las más altas esferas y ahora está de regreso en Santa Anna: se autoriza al molinero a utilizar la energía del curso de agua. Pero ocurre que el molinero ha muerto ya, que sus descendientes han emigrado, que el molino ya no existe y las autoridades de Santa Anna no saben ahora qué hacer con la resolución.

PALABRAS CRUZADAS

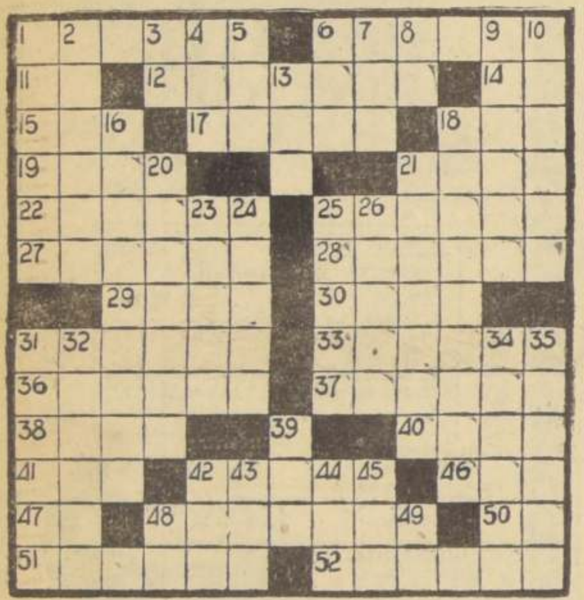

HORIZONTALES:

1.— Señalar, poner una marca.
6.— Recinto, espacio delimitado.
11.— Símb. quím. del aluminio.
12.— Lo que constituye la naturaleza de una cosa.
14.— Apócope de uno.
15.— Aparejo para pescar.
17.— Qué sólo existe en la idea.
18.— Ansia de beber.
19.— Nombre dado por los griegos al amor. para pasar.
21.— Permiso, autorización para pasar.
22.— Acción de atracar a los transeúntes.
25.— Reduce la longitud de una cosa.
27.— Justos, derechos.
28.— Hacer ruido con la respiración cuando se duerme.
29.— Sala de enseñanza.
30.— Enfermedad causada por la oclusión intestinal.
31.— Mejorad, progresad.
33.— Acción de comprar.
36.— Unido, confederado.
37.— Ponen notas en un escrito.
38.— Gas que forma parte ínfima del aire.
40.— Naipe que lleva la figura de un infante.
41.— Sonido agradable.
42.— Echar en sal.
46.— Tercer hijo de Adán y Eva (Biblia.)
47.— Prep. latosa, junto, hacia, etc.
48.— Aeróplano, grande para el transporte de pasajeros.
50.— Símb. quím. del radio.
51.— Oscuridad que produce un cuerpo sobre otro.
52.— Que tiene sabor agrio (Pl.)

VERTICALES:

1.— Causar mareo.
2.— Avise a uno para que esté alerta.
3.— Consonante.
4.— De esta manera.
5.— Tejido de mallas.
6.— Aquí, en éste lugar.
7.— Diez veces cien.
8.— Símb. quím. del bario.
9.— Expone una cosa a la lumbre para que se deseque y tome color.
10.— Undular, hacer ondas.
13.— Prefijo que significa nuevo.
16.— Insecto coleóptero longicornio de la fam. de los cerambícidos.
18.— Género de Arácnidos, Ar. carlos (Pl.)
20.— Llenan, colman.
21.— Colocamos en un sitio
23.— Pasad por cedazo.
24.— Audaz, atrevido.
25.— V. de Chile (Tarapacá)
26.— Uno de los segmentos del intestino grueso.
31.— Domésticadas, que no son salvajes.
32.— Parte fénica de los aceites volátiles.
34.— Ladrón muy mañoso.
35.— Rentas, frutos o emolumentos.
39.— Rey legendario de Troya, fundador de Ilión.
42.— Esencia, naturaleza.
43.— Altar.
44.— (Samuel), rey de Hungría, de 1041 a 1044.
45.— Ave fabulosa.
48.— Pref. que denota separación.
49.— Adv. de afirmación.

RESULTADO DEL PUZZLE ANTERIOR

Charlas de los LUNES

NATHANAEL YAÑEZ SILVA

UNA PERLA NEGRA EN VALDIVIA

Esta perla negra **de mi cuento, no se encontró** en Valdivia, **propiamente tal,** sino en Corral; pero poner "**una perla en Corral**", era cosa de hípica... Pero os contaré la historia cómo sucedió, para que os déis cuenta cabal de todo, que un título suele ser muchas veces lo único bueno de un artículo.

Cuando yo tenía seis años, conocía sólo del sur hasta San Bernardo, adonde mi padre me llevaba a las vendimias a la chacra que fue de don Teodoro Sánchez y pasó después a poder de don Emiliano Figueroa, a quien mi señor padre le corría con sus negocios viñateros, que tanto sabía de esto, que le quitaba el ácido al vino echándole bicarbonato. Yo ansiaba pasar más allá de la estacioncita de San Bernardo, ir siquiera hasta Linderos, que no era mucho exigir, y una vez se me propuso un viaje a las Termas de Chillán, por parte de don Pablo Canessa, el recordado salitrero italiano, de quien yo fui en la oficina de la Progreso una especie de secretario, que hacía de todo, menos de la secretaría a su cargo, ya que allí pude escribir mi novela "Ocaso", con toda comodidad.

Este viajecito a buscar la firma de un señor a quien yo no conocía sino de nombre, fue para mí una mortificación, pero al llegar a Chillán se me ocurrió, sugerida la idea por una amiga, de preguntar si ese señor había "bajado" de las Termas, y así pasó: había bajado, y todo se redujo a quedarme yo en Chillán descansando del día del viaje, y poner un telegrama a Santiago a mi jefe, contándole lo sucedido.

Pero años más tarde, dos años, fui de frentón a Valdivia. Mi idea era escribir cosas de allá. La vocación, ¡echando a perder se aprende, y yo vengo echando a perder hace más de 50 años! No cabe duda, entonces, de que he recibido de mis jefes un estímulo eficacísimo...

Dejé a mi mujer en Chillán, y una mañana a las cuatro, horita muy de madrugada, me largué al sur. Los ríos de Chile, toda la vida me han hecho soñar con sílfides, ondinas, todas esas cosas que a uno se le ocurren ver en una corriente de agua azul, reflejo del cielo. Pero da la casualidad de que uno no ve hombres allí, sino mujeres, y en deshabillés. ¡Los veinte años...!, ¡y los setenta y tantos!, también. ¡Voluptuosos que somos!

No podrán jamás adivinar ustedes qué fue lo que más me llamó la atención, al llegar a la zona de los bosques, porque en ese tiempo, el tren cruzaba muchos kilómetros por entre la selva. Se entraba la humedad y la frescura por las ventanillas. ¿Fue el paisaje? Frío, frío. ¿Fue la perspectiva? Más frío aún. ¿Fue algún laguito? Nada. ¡Fue la **zarzamora**! **Se daba por allá tan lozana, que era una gloria. Escribí una crónica sobre ella, sobre la zarzamora.**

En Huellelhué, estación próxima a Valdivia, la zarzamora era ya de hojas enormes. Lo curioso es que no me acuerdo haber visto otra cosa que esa señora maleza. Me bajé del tren en Valdivia, y me fui a la ciudad en un barquito. Ya eso era cosa muy seriecita y muy hermosa. No creía estar en Chile. Me parecía un poco del Austria, o Suiza, o qué sé yo.

Valdivia en ese entonces era una ciudad toda entera de casitas de madera, como me las compraba mi padre para hacerme tomar remedios; no había aceras, sino sólo la calle, ripiosa, sin barro; pero ¡aquel ambiente! Plácido, fresco, sereno, ese río, esas hortensias azules. Otra crónica sobre las hortensias azules. Mala o buena, no lo sé, pero publicada en "El Diario Ilustrado". ¡Don Misael Correa era de una benevolencia para mí de padre y muy señor mío!

Veraneaba por ese entonces en Valdivia la familia de don Agustín Correa Bravo, amigo de mi padre, y esa gente tan gentil me llevaba en su barquito de un lado para otro, o sea, de un río para otro río, con lujo de locomoción, porque en ese tiempo don Agustín era diputado por aquel pueblo. No olvidaré jamás la atención de Amalita Correa, tan bella, tan gentil, que hacía disfrutar a aquel viajero de veinte años, y, además, croniqueur. (Lo escribo en francés porque resulta muy chic.)

Puedo decir ahora, después de haber trajinado por Europa, que nada me hizo allá la impresión honda recibida en Valdivia, sino más bien, a veces, y no pocas, una sonrisita de desilusión, ante cosas del viejo mundo que creía enormes, y así vistas de cerca eran cosas, nada más. Salvo la catedral de San Pedro. Miguel Angel, Rafael, Bramante y San Gallo, ¡qué colaboración!

Una tarde, ya baqueano en andanzas en Valdivia, fui a Corral, y este viajecito de una hora en el barco fluvial, fue para mí un encanto. Grandeza, un ambiente nuevo para mí, una cosa soñada. Al llegar a Corral, me fui al bosque cercano, porque lo había, entre los cerros, rompiendo macizos de helechos, que yo conocía, adornando cuatro ramitas los dedos rosa-lila de una orquídea, que vendía en el portal el Laucha; pasando la mano a las elegantes ramas de las sicas. Me acosté a la sombra de un helecho, y hasta creo haber conciliado el sueño. ¡Una siesta a la sombra de un helecho! Placer de un romano de la decadencia.

Me fui a almorzar a un hotelito en Corral, que miraba al mar. Su especialidad eran las ostras. Dos pesos la docena. Pedí ostras, que en realidad me gustaban poco, pero era elegante el pedido... En todas las mesas vecinas se consumían ostras, enormes.

Estaba yo sacando una de ellas de su concha azulina, trocito de mar en nácar, cuando oigo esta exclamación:

—¡Ese señor ha encontrado una enorme perla negra en una ostra...! Todos miraron a la mesa indicada, en el momento en que corría por el suelo una bolita negra, una especie de munición muy grande, que fue atrapada enseguida por el señor que la había mordido, quebrándose un diente...

Todos corrimos a la mesa aquella. Llegó el dueño del hotelito, y reclamó la perla negra, de un oriente maravilloso, como suya, alegando la siguiente paparruchada:

—¡La perla me pertenece a mí!

—Las ostras eran mías, y todo lo de ellas es mío.

—¡Yo le he vendido a usted las ostras, pero no las perlas que podían contener!

—No sea usted idiota, señor. Alegar semejante cosa, y el del diente quebrado, apretando la perla entre sus dedos, puesta la servilleta al cuello como los niños, vociferaba:

—Me he quebrado un diente al morderla... ¿La perece a usted poco?

Poco le parecía al dueño un diente de aquel señor, porque la perla negra valdría, en ese entonces, treinta mil pesos, y el precio del diente era dudoso, porque además parecía cariado.

Se puso en votación el hecho de a quién pertenecía la perla, por todos los circunstantes, y todos dijeron que al que había comprado las ostras. Este pagó y se fue...

A los varios días, en la estación tomaba el tren para Santiago un señor que llevaba en su plastrón una perla negra enorme.

—¡Cuánto le habrá costado! —dijo una señorita—. Y el señor, volviéndose a ella, le respondió sonriendo:

—Nada más que un diente, señorita... que además era postizo...

VESTIGIOS DEL PUERTO DE CORRAL.— El grabado, fruto de una fotografía de Víctor Rojas, es mucho más decidor que cualquier crónica. Aquí estaba la parte más poblada y urbanizada de Corral. Hoy sólo quedan escombros y un par de zapatillas de agua, que este menor encontró y que las lava para calzárselas enseguida.

Así Atendemos al Público

SANCIONARAN A DEPENDIENTE QUE COBRO $ 1 LA UNIDAD DE FOSFOROS

Lo anunció concesionario del Estadio Nacional

Un deportista —V. R. M. E.— que concurrió el miércoles al Estadio Nacional, para presenciar el partido de fútbol entre los seleccionados de Chile y Uruguay, se quejó que una dependiente de un puesto de refrescos y cigarrillos, instalado en el hall superior de la Tribuna de Honor, le había cobrado $ 20 por un sobre conteniendo veinte unidades de fósforos. Consideraba un abuso que el costo por unidad alcanzara a $ 1.

Ayer nos dirigimos a la Administración del Estadio Nacional, donde fuimos atendidos por el señor Héctor Fernández, quien nos puso en contacto con el señor Jesús de los Ríos, representante del concesionario del casino y demás servicios que funcionan en ese campo deportivo. Conocidos los antecedentes, el señor De los Ríos nos manifestó que habría sido muy conveniente que la reclamación hubiese llegado inmediato su poder, sea, en el ... mo ... de produc... pues así se ... bría evitado ... demora en ... sanción ... la dependi... que estaba ... tando a ... instruc... que se le ... bían dado ... "Las refer... tes a los ... foros —hoy ... jo—, tenemos ... instruído a ... dos nuestros ... funciona... que su pr... es de $ 1 ... sobre de ... unidades ... mo no ... mos en ... lo expu... por el de... tista re... mante, que ... le cobró en ... ta oport... dad veinte ... sos por el ... bre o paq... tito de 20 ... dades, pro... deremos de in... mediato a san... cionar a la de... pendiente que ... faltó a las ... dicaciones".

Fósforos a un peso la unidad

Hasta hoy miércoles (1° de junio), estaba convencido que ya se había superado la etapa de abusos y el enriquecimiento prematuro provocado por la inflación que con tan buen criterio ha puesto término el actual Gobierno del señor Jorge Alessandri. Pero estaba en su error. Lamentablemente, todavía quedan "focos de resistencia". Y lo que es más grave, que existan precisamente en un local, cuyo dueño es el Estado.

Voy a exponerle lo que me ocurrió hoy, con ocasión de mi asistencia al Estadio Nacional, donde se disputó un partido internacional de fútbol entre chilenos y uruguayos. Al llegar al Estadio, que pertenece al Estado o sea es

La reclamación del deportista que se firmó V. R. M. E., a quien cobraron 1 peso la unidad de fósforos en una de los puestos instalados en el Estadio Nacional, fue acogida de inmediato por el representante del concesionario, que procederá a aplicar una sanción a la dependiente. El precio que rige para el sobre con 20 unidades, es de 15 pesos.

Cartas al Director

Molestias en microbús RF-45

En el micro KF-45, de la línea N Imperial-Plaza Egaña, a las 6 y tanto de la tarde. Espléndido. Parecía recién carrozado y entregado a un chofer "escogido" para servir en la Avda. O'Higgins.

Parece que en **Estación Central** se había aceptado a compinches llegados del sur para instalarse en el asiento trasero con un cajón (de madera) largo, una maleta y un bulto de un saco. Habían puesto los dos primeros en el pasillo, de suerte que había que saltarlos para ocupar un asiento; los "parados" no podían pararse cerca para dar paso a los que bajaban. Miradas furibundas; reprimidas protestas. No se sabía de quiénes eran. Los que "tenían" que sentarse al lado se excusaban con un gesto: "No son mías". ¿Reclamar? ¿A quién?

Ya en el centro sube un "cantor" de unos 8 años. Canción de amor y drama, un poco subido de color (para las liceanas que regresan a sus casas). Tuvo poco éxito. De modo que frente al templo San Francisco, al bajarse, el cantorcito lanza a los pasajeros una andanada de soeces insultos (que también cayeron en oídos de dos señoras que le habían dado 10 pesos).

Avda. Vicuña Mackenna. El chofer se acuerda de sus deberes con la frase siguiente, en que hace gala de no saber hablar: "Los corrimos patrasito", "Los corrimos patrasito".

Ud. convendrá, señor Director, en que Santiago necesita urgentemente una dotación de **inspectores del tránsito; pero de unos que suban y viajen en los micros.** A ver si algo pueden conseguir. **A. G. Carnet 1617267, Santiago.**

La asignación familiar debe ser nivelada

Se trata de la Asignación Familiar. Ultimamente he leído en este mismo diario, que la Asignación Familiar de los Empleados Particulares, va a quedar en más de $ 11.000; mientras tanto que la de los obreros, es apenas de $ 2.900, por carga. Esto es lo que nos desagrada. ¿Dónde está la nivelación, que tantas veces se ha propalado en las columnas de este mismo periódico? Se ha dicho: se está estudiando una fórmula, para que no existan discriminaciones entre Empleados y Obreros; y que tanto el sector privado, como el sector público, perciban igual Asignación. ¿Pero cuándo se va a llevar a cabo esta medida?

Con la Asignación ha sucedido igual que con los reajustes de salarios, pero en mayor escala, en cuanto a la relación que existe entre el Vital de los Sueldos y el Vital de los Jornales; mientras el Vital de los EE. PP. es de $ 81.000 más o menos, el de los OO. es de $ 25.200.

No se puede concebir tanta diferencia, entre dos sectores que son asalariados y que hasta hace unos veinte años tenían casi el mismo nivel de remuneraciones.

Es necesario reconocer que los artículos de primera necesidad y los demás artículos en general, nos cuestan por igual, tanto a los OO. como a los EE. o a cualquier otro ciudadano. ¿Por qué, entonces, hacer tanta discriminación?

"La iniciativa del actual Gobierno en el sentido de nivelar la Asignación Familiar, es muy loable, pero ojalá que luego sea una realidad.— **Juan Araya Salvatierra, Tocopilla.**

Conducta poco grata

Si la precosidad de las muchachas que a diario se les ve en la puerta del Hotel Carrera, pidiendo alguna cosa a los militares americanos que han llegado en ayuda de los damnificados del Sur, se les desarrollará en un sentido moral y práctico, sería el caso otro para dedicarles zalemas y encomios, pero al verlas en el lamentable papel de pedigüeñas y chapurreando el inglés para conquistar simpatías, no inspiran compasión.

¿No se dan cuenta estas muchachas que su actitud las deja muy mal puestos ante los ojos y la apreciación de los extranjeros?

"Seguramente, ese desplante no lo usarán algunas para responder a sus profesores, cuando les toman sus lecciones. Al juzgar por su manera de comportarse en las calles, es fácil presumir que estas muchachas que pierden su tiempo, molestando a los extranjeros, no habrán de llegar muy lejos en sus estudios, pero andando el tiempo llegarán a ser maestras en el arte del "pololeo...".

Es seguro que muchos padres han de ignorar la conducta de sus hijas, pero si leen estas líneas podrán cerciorarse por sus ojos de lo que estoy exponiendo.

Para finalizar, dejo establecido que tal conducta, nos deja en un mal pie frente a la apreciación de los extraños. ¿Es que estas criaturas no han visto nunca militares, o marinos evtranjeros?

Es posible que en estas líneas hilvanadas a la ligera, se advierta un tono rudo para censurar la conducta de estas muchachas, que dicho sea de paso desacreditan a muchas de sus compañeras, que no llegan al ridículo, pero este modo de expresarme es producto de la reacción desagradable que me produce el espectáculo diario que ofrecen frente a las puertas de nuestro primer hotel. — L. S. R. A. Carnet 1642783, Santiago.

TARZAN

Por Edgard Rice Burroughs

RAMONA

POR JORGE PALACIO