LA MAÑANA

DIARIO LIBERAL

Edicion de 12 Pags.

Precio: 10 Centavos

Año IV — SANTIAGO de CHILE.—Juéves 17 de Abril de 1913 — Núm. 1,308

GENERAL D. ISMAEL MONTES

General don Ismael Montes, ex-Presidente de Bolivia y nuevamente candidato á la Presidencia para las elecciones de Mayo próximo.

Será nuestro huésped por algunos dias antes de seguir viaje á su patria.

El señor Montes puede considerarse ya Presidente electo, pues no tendrá competidor, y será exaltado á la Primera Magistratura en la misma forma unánime en que lo fué en nuestro pais el Excmo. señor Barros Luco.

El señor general Montes arribó anoche á Santiago.

S. E. el Presidente de la República le ofrecerá mañana un banquete en Palacio.

El Ministro de Bolivia

El nuevo Ministro de Bolivia, Excelentísimo señor San Ginés, acompañado del Edecán presidencial, después de haber presentado sus credenciales al Excmo. señor Barros Luco, Presidente de la República.

LA CONSCRIPCION MILITAR

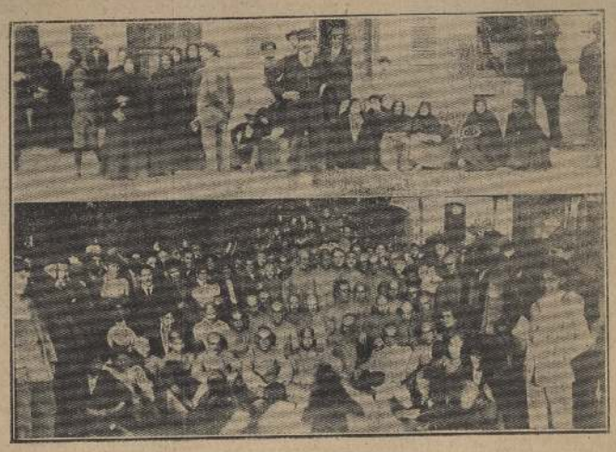

Como sucede todos los años, la epoca de la conscripción militar da una viva animación á los cuarteles.

Estas vistas han sido tomadas en el Cuartel del Regimiento Buin N.o (N.o 1), ubicado en la Avenida Recoleta.

1.—Un grupo de señoras estacionadas en las afueras del Cuartel después de haber ido á despedir á sus hijos que se enrolan en las filas del Ejército.

2.—En el patio del Cuartel; grupo de conscriptos vestidos de uniforme, después de haber recibido los honores de la toilet. A su alrededor grupo de jóvenes conscriptos recién llegados.

SOBRE EL FALLECIMIENTO

del Ministro de Chile en Berlín, señor Augusto Matte

Nota de nuestra Legación en Berlín

Nuestra Legación en Berlín ha enviado al señor Ministro de Relaciones Exteriores una comunicación, en que se detalla todo lo relativo al fallecimiento de nuestro Ministro en Alemania, señor don Augusto Matte, cuyos restos llegarán á Santiago en la próxima semana.

Ha aquí ese importante documento:

Berlín, á 17 de Marzo de 1913.—Número 164.—Señor Ministro:

El dia 25 de Febrero último fué hondamente conmovida esta Legación por el fallecimiento de su esclarecido Jefe, Excmo. señor don Augusto Matte, sucedido en Berlín á las 10.20 A. M. Tan luego ocurrió este triste suceso, cumplí con el penoso deber de ponerlo en conocimiento de US. y de los Gobiernos Imperiales de Alemania y Rusia, ante los cuales se hallaba el ilustre extinto acreditado.

Pocas horas después el Subsecretario de Estado, señor Zimmermann, y el Jefe del Protocolo, Consejero Intimo señor Zahn, tuvieron á bien acercarse á la Legación haciéndole interpretes del vivo pesar que experimentaba el Gobierno alemán con motivo de la pérdida del señor Matte que por largos años habia prestado eficaz y valiosos oficios á las relaciones de amistad entre Chile y Alemania; en su calidad de Enviado Extraordinario y Ministro Plenipotenciario de la República en Berlín.

Su Excelencia el señor de Sazonow, Ministro de Relaciones Exteriores de Rusia, se sirvió eximiamente dirigir al infrascrito el telegrama que se expresa á continuación:

"Tomando una viva parte en la pérdida dolorosa que el Gobierno de Chile acaba de sufrir en la persona del señor Matte, Ministro de Chile en Alemania y en Rusia, le ruego aceptar las sinceras condolencias del Gobierno Imperial.—Sazonow".

Al telegrama precedente siguió una comunicación del señor Embajador de Rusia en Berlín rogando á esta Legación trasmitiera al Gobierno de Chile las condolencias más sentidas del Gobierno Imperial de San Petersburgo por el fallecimiento del Excmo. señor Ministro don Augusto Matte.

Los señores Embajadores, Ministros Plenipotenciarios y jefes de misión acreditados ante la Corte de Berlín, como también nuestros representantes diplomáticos en Europa á quienes había sido comunicada la desgracia, se apresuraron amablemente á hacer llegar la expresión de su pesar á esta Legación, la cual pudo á su vez corresponder con oportunidad á todas las manifestaciones oficiales y á las numerosas y por demás deferentes que recibiera en tales circunstancias tanto de parte de la sociedad cuanto de las instituciones bancarias y del alto comercio en general.

En conformidad con el despacho telegráfico que tuve el honor de recibir de US. en el que se reflejaba el sentimiento profundo que había causado la infausta noticia al Supremo Gobierno, y por medio del cual se servía US. facultar ampliamente á esta Legación para disponer los funerales de acuerdo con el Gobierno Alemán, en cumplimiento de dicho telegrama y de un deber de civismo y de intenso afecto personal por el señor Matte, procuré con esmero el infrascrito que la dolorosa ceremonia de sus exequias honrara dignamente la memoria de la eminente personalidad que, absorbida por el más puro patriotismo, había consagrado su vida entera al servicio de la nación.

Su cadáver fué embalsamado y una vez colocado en una urna escogida se le depositó en la cripta de la Catedral Católica de Santa Eduvigis, mientras llegaba el fin de las honras fúnebres.

Teniendo en vista la conveniencia de que se efectuaran estas en la misma fecha en que debieran ser repatriados los restos, lo que llevado á cabo combinadamente daría sin duda mayor realce á la ceremonia, fué fijado al efecto el día 2 del presente mes, pues al siguiente partía de Bremen el vapor "Rio".

Dirigió entonces el infrascrito una comunicación al señor Ministro de Relaciones Exteriores del Imperio poniéndo oficialmente en su conocimiento que en la fecha indicada se celebraría un servicio religioso en la Basílica de Santa Eduvigis, lo cual fué también comunicado, por medio de esquelas impresas, al Cuerpo Diplomático y á todas las relaciones sociales del extinto.

Al día siguiente se recibió en la Legación una nota del señor Ministro de Relaciones Exteriores haciendo presente que Su Magestad el Emperador y Rey había encargado á su Ayudante de Campo, el General von Gontard, de representarle en la ceremonia fúnebre y de depositar una corona en su nombre al pie del ataúd.

Hallábase arreglada la Iglesia, el día de las exequias, por una imponente ornamentación de cortinajes negros y de palmas. En medio del templo se alzaba el catafalco con la urna mortuoria envuelta en los pliegues de la bandera chilena y rodeada de gran cantidad de coronas y de flores, destacándose, en sitio preferente, la corona de bronce ofrendada por el Supremo Gobierno, según disposición de U. S., y en cuya placa llevaba grabada la inscripción siguiente:

"El Gobierno de Chile. Al Excmo. señor don Augusto Matte, Enviado Extraordinario y Ministro Plenipotenciario de Chile en Alemania y Rusia".

Momentos antes de la hora fijada llegó el señor General von Gontard á colocar una magnífica corona en nombre de Su Magestad el Emperador, siendo á la vez depositadas otras no menos hermosas de parte del Gobierno Imperial de Rusia; del señor Bethmann-Hollweg, Canciller del Imperio; del Ministerio de Relaciones Exteriores de Alemania; del Ministerio de Guerra Prusiano; de numerosos miembros del Cuerpo Diplomático en Berlín; de señores Ministros y Legaciones de Chile en Europa; de la oficialidad de diversos Regimientos del Ejército Prusiano; de instituciones bancarias y firmas comerciales; y en fin un gran número de coronas de carácter meramente particular.

Dióse principio en seguida al servicio religioso encontrándose presentes: un representante de S. E. el señor de Bethmann-Hollweg, Canciller del Imperio; S. E. el señor Jagow, Ministro de Relaciones Exteriores; S. E. el general von Herringen, Ministro de la Guerra; S. E. el señor Zimmermann, sub-secretario de Estado; todo el Cuerpo Diplomático, en gran uniforme; el consejero íntimo señor Zahn, el jefe de la Sección Sud-americana del Ministerio de Relaciones Exteriores, señor von Berg; el señor Ministro de Chile en Bélgica y Holanda; S. E. el general von Pfuel; numerosos jefes y oficiales alemanes; los señores generales de División don Emilio Kerner y don Elías

EL NUEVO PRESIDENTE DE EE. UU.

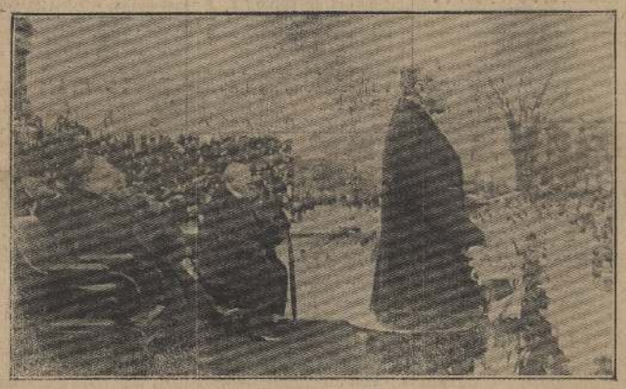

El nuevo Presidente de Estados Unidos, Mr. Woodrow Wilson, leyendo su mensaje presidencial en la terraza del Palacio de las Cámaras Legislativas.

EL ULTIMO PAPER-CHASSE

de L'Etrier, en San Juan de Apoquindo

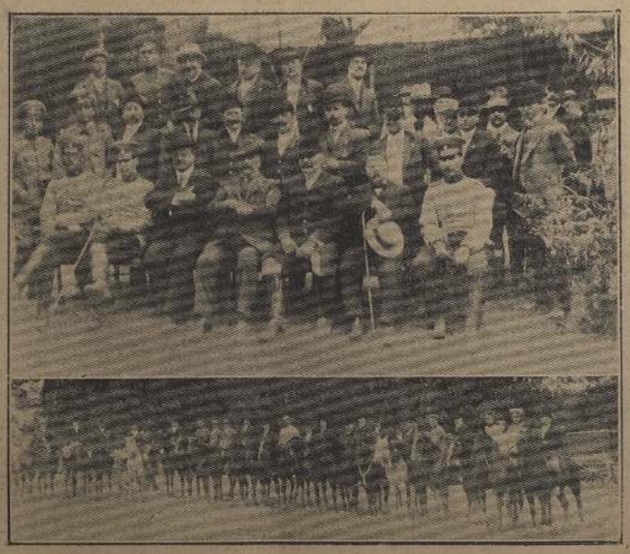

Grupo de asistentes é invitados al paperchasse de este club en honor de don Carlos Fernandez Prado.—2. Los concurrentes que tomaron parte en el recorrido.

Sociedad Nacional

de Buques y Maderas

3480 - DELICIAS - 3480

Teléf. Nacional 500—Teléf. Inglés Estacion 81

PINO OREGON

de todas dimensiones,

CEMENTO "GRIFFIN"

ALAMO SECO

ROBLE PELLIN

RAULI, LAUREL, LUMA, LINGUE

Oficina en el centro:

BANDERA 443

Mártires DEL ESTÓMAGO

Tomad Estomasina Langlebert

Último descubrimiento científico para curar las enfermedades del estómago: como dispepsias, flatulencias, malas digestiones, acideces, debilidad estomacal.

BOTICAS Y DROGUERIAS SURTIDAS

AVISOS DE CRONICA

DOCTOR RAMON IBANEZ

Regresó).— Especialidad. Enfermedades de niños.
Consultas: de 1 á 5.
Catedral 2610.—Teléf. Inglés 547
IX-26-664

JUAN LOPEZ R.
ABOGADO
Estudio: COMPAÑIA 1223
VIII-30-626

AVISO

Los que tengan negocios pendientes con don Alejandro Elías Serce Ojeda, pueden entenderse con la sucesión de éste en su escritorio.
BANDERA 556
Su viuda, representada por
MARTIN Y ESCOBILLANA
IV-26-689

OPTICA MEDICA
PROF. J. P. ABELLA
Optico científico de Nueva York
Especialista para la corrección de los defectos de la vista y adaptación científica de anteojos y lentes.
Consultas: de 9 á 12 y de 1½ á 5.
Catedral 1115, frente al Congreso
IV-23-665

J. CAZORLA M.
ARQUITECTO CONSTRUCTOR
Atiende trabajos en provincias.
—: CASILLA 138 :—
IV-12-636

DOCTOR MORALES OCAHANZA

Medicina interna. Vías genito-urinarias y sífilis. Aplicación del Salvarsan por nuevo procedimiento. Consultas de 1 á 3 P. M.—Delicias 2069.
IV-9-667

SAMUEL TIRADO ALONATE
ABOGADO
Trasladó su estudio á Huérfanos 1230.
V-18-665

DORA RIVERA de L.
MATRONA
Garantizo partos sin dolor, según nuevo tratamiento.
Recibo enfermas pensionistas.
BASCUÑAN 198
IV-25-669

MALAQUIAS CONCHA
LUIS MALAQUIAS CONCHA
ABOGADOS
Estudio: Compañía 1063.— Casilla 1033.
IV-26-670

DOCTOR IBARRA LORINO
Jefe Clínica VIAS URINARIAS
Medicina General
Consultas: de 1 á 4 P. M.
— NATANIEL 64 —
IX-25-302-1013

Dr. MAURCICA
— Profesor en Filosofía Hipnótica —
Titulado en la Universidad más grande del mundo, en Estados Unidos de Norte América

ENSEÑO el curso completo y hago clases especiales.— APRENDED esta ciencia, que con ella se obtienen los favores del mundo!!— APRENDIENDO esta ciencia: se libra del charlatanismo.
Maipú 433.—Casilla 1230
SANTIAGO—CHILE
V-2-671

DOCTOR GIANELLI

Exclusivamente sífilis, venéreas genito-urinarias. Inyecciones 604.
Su clientela será atendida por el doctor Vial, Moneda 1324, de 2 á 12 M. 47

DOCTOR **Muñoz Labbé** Médico legista y de ciudad. Lira 78 Teléfono 2061. Medicina internas para adultos y niños. Venéreas Sifilíticas. Consulta de 1½ á 3½ P. M. 4-21—P

Dr. Carlos Gumming Huérfanos 782. Estómagos en Europa. Enfermedades de oídos, nariz y garganta. Consultas 2 á 5. VI-10-673

J. Marcial Rivera Médico Cirujano Huérfanos 1244 Casilla 191 Enfermedades Génito Urinarias Sífilis Cirugía General. Consultas 10 á 12, 1 á 4 P. M. Días festivos de 9 á 1.

Tánea; el jefe del Servicio Sanitario, doctor Welsh y Silva Palma; todo el cuerpo de jefes y oficiales chilenos comisionados en el Ejército alemán; representantes de la alta Banca; miembros completos de la Sociedad toda la colonia chilena y una gran parte de la sud-americana, etc., etc.

La ceremonia fué presidida por el representante de Su Magestad el Emperador y por los miembros de esta Legación.

Una vez terminado el servicio religioso el señor Ministro de Relaciones Exteriores tuvo á bien acercarse al Encargado de Negocios de Chile para reiterarle en frases inspiradas por un verdadero sentimiento las vivas condolencias del Gobierno alemán, sintiéndole así esta manifestación de sincera simpatía hacia la memoria del Excmo. señor Matte cada uno de los concurrentes á la ceremonia.

Luego después de organizado un imponente cortejo que encabezado por los pacerdotes oficiantes fué recorriendo, tras la carroza mortuoria la gran avenida de Unter den Linden y otros centros principales de la ciudad, hasta llegar á la estación de Lehrter, donde fueron descendidos los restos y colocados en un wagón especial.

En la tarde del mismo día fué agregado dicho wagón al tren expreso que parte á Bremen, siendo acompañados los restos mortales por el personal de la Legación, por el señor Ministro de Chile en Bélgica, por el señor general don Emilio Kerker y una comisión de jefes y oficiales chilenos comisionados en el Ejército alemán, á la vez que por varios amigos de la familia del señor Matte.

En el puerto de Bremen tuvo lugar un sencillo acto religioso con asistencia de la comitiva enunciada: del secretario del Senado de la ciudad, que ofrendó una enorme corona en su nombre; carta en su representación depositando del señor gen. Mahl Maratdatrac del señor coronel von Weide, Comandante general de la Plaza de Bremen, con toda la oficialidad del Regimiento

SOCIETAD Empleados de Comercio

De orden del señor presidente, cítase á junta general extraordinaria para el 26 abril 1 á las 8½ P. M. para continuar la discusión referente á la construcción del nuevo Mausoleo.
La sesión se llevará á efecto con el número de socios que asistan.
EL SECRETARIO.
IV—17—3476

DR. ELIAS FONCEA E.
Medicina general y especialmente pulmón
Médico 13 años del Sanatorio Edwards para tuberculosos, Delicias 1414.—Teléfono inglés 2867.
X-12-3142

DOCTOR CARLOS IBAR
CATEDRAL, 1267
— Consultas de 2 á 4 —
VI-11-3441

Dr. MONTENEGRO
Enfermedades de niños.
Consultas: 1 á 3.—Vergara 841.
IV-18-3058

LUIS A. TRONCOSO PINTO
ARQUITECTO
HUERFANOS 1326
Proyectos. Erección de toda clase de edificios, especialmente con armazón metálico, conforme al sistema norteamericano. IV-15-675

Dr. FUENTES MATURANA
Natanial 230.— Cirugía general y de señoras. Operaciones y partos. Pensionado policlínico. Natanial 1149.
VI-25-588

ANA G. VARGAS BARRERA
MATRONA
Clínica privada. Curaciones internas, enfermedades secretas de señoras. Recibo pensionistas. Atiendo consultas de provincias.
LORD COCHRANE 985
3360 y 3424-V-6-313

EDUARDO TASSO
ARQUITECTO
Construcciones 8 por ciento. Administración propiedades 6 por ciento.— Compra-venta 1 por ciento.—Oficinas de 2 á 5½. Teléfono 2013.—Agustinas 1360.
VI-24-586

Dr. BRAGA CASTILLO
Rayos X. San Antonio 840. De 1 á 3. Teléfono inglés 1283.
V-3-676

Dr. CONCHA CLARAS 437. Especialmente vías urinarias, venéreas y sífilitas. Exámen de la sangre. R. Wassermann. Consultas de 10 á 12 M y de 2 á 4 P. M.
VI-19-677

CLINICA PRIVADA
de Mercedes H. Rojas, Matrona. San Diego 323. Recibo enfermas reservadas; consultas secretas, preservadas; consultas secretas. Precios módicos.
VI-11-678

ADOLFO ROJAS LE-BRUN
ABOGADO
Estudio: Morandé 213.
VI-9-674

TALLER DE SOLDADURA
AUTOGENA OXI-ACETILENICA
Con fierro dulce, fundido, acero, bronce, cobre, aluminio, etc., etc.
DERBIET RINOS.
AVENIDA MATTA Núm. 360.
El taller se encarga de cualquier trabajo de soldadura fuera de Santiago, como minas, molinos, puentes, etc., etc. VI-26-672

INFORMACIONES DEL DIA

El futuro Presidente de Bolivia, general Montes

Su estadía en Buenos Aires. Su futura gestión gubernativa. La solidaridad en el sentimiento americano. Llegada de este político á Chile.

Anoche ó hoy debera llegar á Chile procedente de Buenos Aires el general don Ismael Montes, futuro Presidente de la vecina República de Bolivia.

El señor Montes viene de París, donde ha desempeñado durante tres años el elevado cargo de Ministro de Bolivia ante el Gobierno del Elíseo.

Acompañan á dicho general, el doctor Daniel Sánchez Bustamante, ex-Ministro de Relaciones de Bolivia y el señor, Gaston Mujica, su secretario privado.

En Buenos Aires el distinguido político ha sido objeto de diversas manifestaciones de simpatía por el Ministro de Bolivia en esa capital y por los miembros más distinguidos de la colonia boliviana residente en la capital argentina.

El Sábado último el general Montes fué recibido en la Casa Rosada, en audiencia especial, por el Presidente de la República Argentina doctor Roque Saenz Peña.

En esta conferencia se trataron importantes asuntos de carácter internacional.

En la mochedel mismo día, el Ministro de Bolivia ante la Casa Rosada, doctor Severo Fernández Alonso, le ofreció un espléndido banquete en el Jockey Club.

Festejado en todos los centros sociales, el general Montes se ha dirigido á Chile, á fin de permanecer algunos días en esta capital. Después seguirá viaje al Perú, desde donde degresará á su patria para activar la labor política de su candidatura.

Como hemos informado el Presidente de la República Excmo. señor Barros Luco recibirá talvez hoy ó mañana en audiencia al general Montes.

El Viernes en la noche le será ofrecido un banquete en la Moneda, al que asistirá también el general don José Manuel Pando.

—

Un diario de Buenos Aires ha entrevistado al general Montes en la siguiente forma:

"Deseosos de conocer algunas impresiones acerca de su futura gestión gubernativa visitamos poco después de su arribo á esta capital al general Montes. Hombre accesible y deferente, inmediatamente que le presentamos nuestro saludo se dispuso á satisfacer nuestros deseos.

—Como he tenido oportunidad de expresar á los que me han requerido declaraciones desde el momento de mi proclamación para dirigir los destinos de Bolivia—comenzó por decirnos—en lo que se refiere á política internacional tengo algunas ideas generales, todas tendientes á la necesidad política de solidarizar el sentimiento americano mediante propósitos que anuncian una común aspiración, y á la conveniencia social de crear y desarrollar paralelamente, entre las diversas secciones del sur, del centro y del norte de América, un conjunto de intereses económicos y políticos capaz de hacer engrandecer el engranaje de determinadas nacionalidades. En lo que concierne á las relaciones de mi país con la República Argentina, como he manifestado en París al pedírsame mi opinión, pienso ni más ni menos que antes, esto es, que si las circunstancias han hecho de Bolivia una nación mediterránea, sus más vitales conveniencias le aconsejan asociar sus intereses á los de sus vecinos, pues solo así le será permitido realizar su comercio con el mundo, obteniendo á la vez de cada uno, junto con el goce efectivo de los derechos que la ciencia internacional llama de uso inocente, las ventajas de orden económico que una asociación semejante lleva consigo.

—¿Respecto á la prolongación del ferrocarril Tupiza-Quiaca?

—Es uno de mis pensamientos capitales y haré todo lo que esté á mi alcance para su realización, pues estimo de trascendental importancia la realización por cuenta del Fisco del ferrocarril Tupiza-Quiaca; destinado á unir los rieles bolivianos con los del Central-Norte Argentino.

Y á propósito de esto, sabido es el interés manifestado en Bolivia, sin distinción de hombres ni partidos, de que, ejecutando concesiones argentinas ya existentes, se realice lo antes posible la prolongación del ferrocarril de Ledesma hasta Yacuiba, lo cual permitirá á los bolivianos tender los rieles de su lado hasta Santa Cruz, donde se encuentra un futuro campo de actividad de muy vastas proporciones.

—¿El asunto pendiente entre su país y el Paraguay?

—No se ha producido ninguna novedad á este respecto, y creo que todo será solucionado amigablemente.

Aquí dimos por terminada nuestra entrevista con el general Montes, de quien nos despedimos agradeciéndole su deferencia

de infantería (I Hansaat) N.o 75, que dedicó igualmente una corona del Consul de Chile en Bremen; y de los jefes de las principales casas de comercio de ese puerto que mantienen estrecha relación con nuestro país.

En seguida se procedió á la inhumación de los restos al vapor "Hilo". Por disposición especial del expresado comandante general, doce sub-oficiales tomaron el ataud, á la vez que una compañía del referido regimiento rendía honores militares á su paso y que la banda del mismo ejecutaba una marcha fúnebre.

En el vapor tenía preparado la Island Linie un recinto especial donde fueron colocados los restos y las coronas.

Embarcóse en el mismo vapor un oficial de nuestro Ejército, el capitán de 1.a clase don Ambrosio Viaux, á quien esta Legación ha comisionado para que vaya á cargo y haga entrega al Supremo Gobierno de los restos mortales del esclarecido servidor público.

No pondré término á esta comunicación sin hacer presente una vez más á US. las numerosas y sentidas manifestaciones de simpatía con que este Gobierno y la sociedad han demostrado acostumbrar el cielo de la República tributando un homenaje doloroso á la memoria de su dignísimo representante en Berlín.

Dios guarde á US.—(Firmado).—Oscar Gana Serrays.

Las elecciones municipales de 1912

Redacción del escrito legal de nulidad —Nota de agradecimiento

El Ministro de Instrucción Pública ha enviado á los señores Salvador Izquierdo y Alberto Hackenna la siguiente nota:

"Abril 14.—Señores Salvador Izquierdo y Alberto Hackenna.—Presente.

Distinguidos señores:

He tenido la honra de imponerme de la comunicación de la Junta de Reforma Municipal, en que se sirve darme los agradecimientos por la redacción del escrito legal que sirvió de base al proceso de nulidad de las elecciones municipales efectuadas en 1912.

Me sido para mí altamente honroso haber contribuido á la realización de los propósitos que animaban á la Junta de Reforma Municipal al iniciar esta campaña, de resultados tan benéficos para el bienestar de la localidad y que marcará el comienzo de una nueva era para los servicios municipales.

En el deseo de que el civismo de esa Junta sirva de ejemplo saludable y mostrado á otras ciudades de la República, me es grato suscribirme estimado, y S. S.—(Firmado).— Anibal Letelier."

MEMORIAS DE CONSULADOS

El cónsul general de la República en España ha remitido al Ministerio de Relaciones Exteriores las memorias de los siguientes consulados de la República en España, correspondiente al año de 1912:

Alicante, Almería, Cádiz, Cartagena, Granada, Palma de Mallorca, Santander, Sevilla, Valencia y Vigo.

Recomendamos muy especialmente
EL JARABE DE
RABANO YODADO
CON HIPOFOSFITOS

Como poderoso tónico depurativo, restituyen vertiginosamente las condiciones de hacedor y es muy provechoso para niños.—Pídase la marca de

Laboratorio Chile
115-P

Consejo de instrucción Primaria

La sesión de ayer.—Materias que trató

Presidido por el vice-presidente, señor don Guillermo Edwards, celebró sesión ayer el Consejo de Instrucción Primaria.

Asistieron los consejeros señorita Elofa Díaz, y señores Rafael Díaz Lira, Malquiades Concha, Julio Prado Aguor, Guillermo Subercaseaux y el secretario.

Aprobada el acta de la sesión anterior, el Consejo tomó los siguientes acuerdos:

Recomendar al Gobierno la adquisición de cuatro colecciones de Historia Universal de Onke y una colección de cuadros de las cuatro estaciones para la enseñanza de los idiomas, á fin de destinarlas á las Escuelas Normales números 1 y 2 de Santiago, Copiapó y Victoria, adquisiciones pedidas por la Inspección de Instrucción Primaria.

A petición de la solicitud de subscripciones para la Revista de Higiene Práctica, el Consejo acordó manifestar al Gobierno de que en vez de estas subscripciones, que se destina una sección especial de higiene escolar en la Revista de Instrucción Primaria, á cargo de los médicos del servicio sanitario escolar; y que se destinen fondos para el pago de algunas colaboraciones especiales solicitadas por dicha revista.

Se entró después al estudio del proyecto de horarios y planes de estudios de Escuelas Normales, aprobándose diversas modificaciones propuestas por el señor Subercaseaux y Concha.

Se levantó la sesión.

SOCIEDAD CHILENA DE HISTORIA Y GEOGRAFIA

Hoy Jueves á las 8 P. M. en la Biblioteca Nacional celebrará sesión la Sección de Historia de esta sociedad.

La tabla es la siguiente:

1.o Matta Vial Enrique: El Reconocimiento de la primera Junta de Gobierno Nacional por el Consejo de Regencia de Cádiz y por el Virrey del Perú.

2.o Thayer Ojeda Tomás: Biografías de Conquistadores "Vera Germinado".

La entrada es libre.

DE REGRESO

Mañana, posiblemente, llegará á esta capital el secretario de la Inspección General de Enseñanza y Fomento, señor Ismael Cubillos, actualmente en viaje en las escuelas agrícolas del sur.

La fiebre amarilla en Arica

Lo que hay de verdad en este asunto

A pesar del desmentido que se ha hecho, acerca de la aparición de la fiebre amarilla en Arica, sabemos que en el Ministerio de Industria se recibió el 21 del mes pasado, se recibió en el Ministerio de Obras Públicas una nota del Gobernador de Arica en la cual da cuenta que ha fallecido en esa ciudad un marinero del vapor "Celia", atacado del mal que dejamos anotado más adelante.

En esa misma comunicación, el señor gobernador dice constatarlo del pésimo estado de higiene en que se encuentra la mencionada ciudad, especialmente el Llano de Lluta que es un verdadero foco de infección.

Agrega que Arica á pesar del estado de higiene, se encuentra en peligro de verse invadida de un momento á otro por la terrible enfermedad que motó hace poco á Tocopilla;

Continúa diciendo que en Arica existe el mosquito transmisor de la fiebre amarilla, y que si no se adoptan prontos los obras de saneamiento, de un momento á otro Arica tendrá que pagar las consecuencias de aquel terrible mal.

Agrega que son sólamente las familias que han emigrado á causa de que con el mismo descuido que allí existe, se ha desarrollado la fiebre pútidica y tercianas.

Deja constancia que cuando se celebró entre los Gobiernos de Chilé y Bolivia el tratado para llevar á la práctica la construcción del ferrocarril que hoy une á la capital de esta última nación, con el puerto de Arica, el primero de los Gobiernos mencionados quedó obligado á ejecutar los trabajos de saneamiento de los valles que circundan dicha línea internacional.

Termina pidiendo que se decrete á la brevedad posible la ejecución de las obras de que venimos compañeros, pues los estudios de ella se encuentran terminados desde hace ya algún tiempo.

La nota del Gobernador de Arica, se encuentra actualmente en informe.

El autor de un homicidio

Fué aprehendido en Tucumán.—Se halla fugado del Hospital de San Juan de Dios

Hace algún tiempo el reo Juan Ordóñez Orellana cometió un homicidio por el cual fué condenado á 20 años de presidio.

Encontrándose enfermo fué llevado en calidad de reo al Hospital de San Juan de Dios.

De este hospital Orellana pudo escaparse sin que la Sección de Seguridad pudiese nuevamente encontrar su paradero.

Cuando ya la huida de Orellana había sido olvidada, la policía de Tucumán en la República Argentina ha descubierto á un individuo de malos antecedentes, quien resulta ser el homicida prófugo.

Un diario de Buenos Aires dió cuenta de la captura en la siguiente forma:

"La comisaría de investigaciones de Tucumán, á cargo del señor Juan J. Juárez, detuvo con motivo de una averiguación, á un sujeto que dijo llamarse Carlos Quezada, de origen chileno, del cual en el acto pidió antecedentes á nuestra división de investigaciones.

Por informaciones practicadas por el comisario señor Juárez, se sabía que el preso era prófugo de Chile donde estaba condenado á 20 años de presidio por un homicidio, bajo el nombre de Juan Onofre Orellana.

Solicitados con fuerzas los informes telegráficos á la policía de Santiago, contestaron de allí que efectivamente aquel sujeto había sido condenado á dicha pena por una muerte, y se hallaba fugado del hospital de San Juan de Dios, donde se le había internado para asistirse de una enfermedad.

Las autoridades de Chile pedían la extradición de Orellana.

Se ha comunicado á la policía requirente la detención del homicida.

ASALTO DE INDIGENAS EN NIGUEN

En pleno salvajismo

No de otra manera se puede calificar la actitud de los indígenas residentes en Nigüen, que en plena civilización han cometido el Viernes un acto punible, el cual debe ser severamente castigado por nuestras autoridades, dice un diario de Valdivia.

"No hace mucho que don Faciano Martínez, arrendó una aldeia á don Rosendo Cifuentes ocupante ancestral, en el lugar de Nigüen, con el objeto de instalar un almacén.

Con este motivo el señor Martínez hizo todas las instalaciones del caso y el 11 del presente, cuando iba á dar principio á su trabajo, fué súbitamente interrumpido por un malón de indígenas, que en desenfrenada gritería llegaron á hacer el motín del lugar en que se hallaba, no respetando á sus dueños, ni á dos señoras que se encontraban ahí, á las cuales maltrataron brutalmente.

En vista de tan vituperable motivo el señor Martínez, vino á quejarse ante el jefe de subdelegación de Loncoche, quien le dió una orden de amparo, la cual no fué obedecida, por los indígenas que al notificarles la mencionada orden quisieron dar de palos á los carabineros y gracias á la energía y prudencia de estos no ocurrieron sangrientos sucesos.

Sabedor de estos hechos el jefe de la gendarmería señor Gutiérrez, se trasladó con más tropa inmediatamente al lugar del suceso logrando hacerse imponer y aprehendiendo á los revoltosos.

Como se ve, el acto cometido por los indígenas de Nigüen es grave, pues han asaltado á Martínez llevando su máquina á 18 cuadras de donde la tenía instalada y han faltado al respeto á los carabineros y á la orden judicial.

LA RECEPCION DEL FERROCARRIL DE OSORNO A PUERTO MONTT

Hoy se dirigirá al sur la comisión de jefes superiores de la Empresa, que irá á recibirse de las obras del ferrocarril de Osorno á Puerto Montt, cuya explotación se iniciará por cuenta de los ferrocarriles.

Esta línea dependerá de la administración

SUBSCRIPCIONES A FAVOR DE LA FAMILIA DE ACEVEDO, COLECTADAS POR "LA MAÑANA".

El personal del diario. . .	$ 244.00
Confitería Santiago. . . .	676.00
Compañía Días de la Hana.	112.00
Escuela Superior N.o 11. de Hombres.	12.25
Varas Calvo.	10.00
Escuela Superior de Hombres N.o 17.	30.35
Enrique Mogrovejo. . . .	5.00

Visita de inspección

Ha regresado á la capital el Inspector General de Ferrocarriles Particulares, señor Pedro Blanquier, después de haber practicado una visita á las obras del ferrocarril de Arauco á Lota.

El señor Blanquier se impuso de la marcha de las obras de esa línea, que una vez terminada prestará importantes servicios á esa región, en donde existen riquísimos yacimientos de carbón.

Congreso Aduanero de Paris

Comunicación á la cancillería

El Ministro de Francia ha comunicado al Ministerio de Relaciones Exteriores que el Congreso Aduanero que debía reunirse en París en el mes de Marzo del presente año ha sido postergado para Junio del año próximo venidero.

También comunica que la cuestión relativa á la instrucción de una oficina de Estadística Aduanera, que debe tratarse en la Conferencia Internacional de Bruselas, ha sido borrada del programa del Congreso Aduanero de París, en virtud de un acuerdo celebrado con el Gobierno Belga.

NOMBRAMIENTOS DEL CULTO

El presbítero don Guillermo Asuña ha sido nombrado cura-vicario de la parroquia de Ancuco.

—El presbítero don Ascel Gustodi, Consejo ha sido nombrado cura-vicario de la parroquia de San Rafael.

—El presbítero don Atanasio González, ha sido nombrado vice-párroco de Parral.

—El presbítero don Saturio Truncoso ha sido nombrado teniente-cura de la iglesia parroquial de Curicó.

DE LOS ANDES

Nuestro corresponsal en Los Andes, señor de la Cruz, nos envía el siguiente telegrama:

Comisación Argentina llegará á las 1 y media el general boliviano, señor Ismael Montes y Ministro Chileno. Se espera viaje en tren especial á Santiago, á las 7.40 P. M.. Los pasajeros no prodrán continuar viaje, hasta mañana, en el expreso de las 8 y media A. M.

(PASA A LA 9.a PAGINA)

AVISOS DE TEATROS

TEATRO MUNICIPAL

EMPRESA CONCESIONARIA S. T. I. A.
Gran Compañía Dramática Italiana CLARA DELLA GUARDIA, Dirigida por el primer actor ETTORE PALADINI
HOY JUEVES 17 DE ABRIL
A las 8½ P. M.
Quinta función de abono. Estreno. Estreno! Se representará
IL PERFETTO AMORE
Comedia Sentimental de Roberto Bracco. Gran éxito del teatro italiano.
Mañana Viernes 18: Gran función extraordinaria á favor de la viuda del malogrado aviador Luis A. Acevedo.

TEATRO SANTIAGO

Gran Compañía Española de Zarzuelas y Operetas ENRIQUE GIL, en la que figura el popular PEPE VILA, Lola Maldonado y Enrique De Obery
HOY JUEVES 17 DE ABRIL
Tanda vermouth.—La graciosa zarzuela en un acto, creación de Pepe Vila LA MARCHA DE CADIZ
Noche.—La grandiosa ópereta de Lehar:
EVA

GRAN CIRCO KELLER

Hipódromo de Serna.—Huérfanos esquina de San Antonio
La colección más numerosa de animales bravíos. Hay leones, tigres, osos blancos y negros, jaguares, cocodrilos, Mimas, pantanos, mamíferos, lobos de Siberia, gatos montesos, leopardos, etc., etc.
HOY JUEVES 17 DE ABRIL
Despedida de la compañía.
Extraordinaria programa.
KELLER
en la jaula de los leones.
¡Sensacionales espectáculos!

PALACE THEATRE
(GALERIA BRECHE)
Compañía Manuel Díaz de la Hera
Función por tandas
HOY JUEVES 17 DE ABRIL
Sección especial, á las 6.15.—Entre sexo débil.
Noche.—La sección.— Triunfo! Nos somos nadie.
2.a sección.—La reja, graciosa comedia de los Quintero.
Mañana Viernes de moda con la comedia en 3 actos La tía de Carlos.
Próximamente estreno.

TEATRO ROYAL

BIOGRAFO CONCIERTO KINORA
Exhibición de las películas del servicio cinematográfico Pathé Freres
HOY JUEVES 17 DE ABRIL
Sección especial á las 6½.—El grandioso drama en 5 partes: La ciudad del Diablo. Una combinación que asusta mal.
Noche.—Grandiosa función de gala dedicada á la colonia española.—La sección: Reprise del drama en 5 partes: La cabro del oro.
2.a sección: Estreno del drama en 5 partes: El resto acusador. Cómica por Max Linder.
Mañana Viernes de moda, grandes estrenos.

Fundo Compro

CERCA DE SANTIAGO O DE ESTACION

Con urgencia necesito 100 cuadras planas de muy buenos terrenos, abundantemente regadas, con cerros bien plantados y pintorescos, con casas de habitación de primer órden, con bonita vista y con toda clase de confort.

Precio hasta $ 500,000

Si el fundo que reuniese estas condiciones fuere más grande, puedo colocarlo en dos ó tres lotes.

Carlos Ossandon B.

1080 HUERFANOS 1080

LA MAÑANA

Santiago, 17 de Abril de 1913

SERVICIO MILITAR

Ha empezado á concurrir á los cuarteles el contingente de ciudadanos que debe este año pagar su tributo á la Patria sirviendo bajo sus banderas. Hasta este momento es difícil predecir si mejorará la asistencia de conscriptos ó si tendremos el mismo resultado, menos que mediocre, de los años anteriores.

Mientras no se reforme de una manera científica en todo el sentido del tecnicismo militar, la ley de servicio obligatorio, no puede producir los resultados que el país tiene derecho á esperar. Veremos siempre grandes huecos en las filas y cundirá la costumbre anti-patriótica de eludir de un modo ó de otro este sagrado deber.

Es lástima que esta reforma completa y práctica que tanto nuestras autoridades militares como la opinión unánime del país vienen reclamando desde hace largo tiempo, se encuentre aún obstaculizada por ciertos graves que han postpuesto el interés nacional á sus conveniencias políticas.

Además debe hacerse presente que los tinterillos con ó sin título de abogados que se dedican á obtener que se exima del servicio militar á los malos ciudadanos ejercen su profesión á la luz del día en una forma verdaderamente infame. Y hay jugados en que de antemano están seguros de obtener que se burle la ley.

Se está viendo que por doscientos pesos se declara hijo único de madre viuda á individuos de buena situación que no tienen cinco hermanos hombres, y así una serie de casos análogos. Se está sorprendiendo á la justicia en una forma que no es posible tolerar por más tiempo.

Es preciso que se inicie una severa investigación sobre estos procedimientos. Los tribunales superiores de justicia deben tomar algunas medidas contra esta plaga anti-patriótica porque á ese paso quedaría eximida la mitad del contingente de Santiago.

Llama también la atención el hecho de que los auditores militares no tomen intervención de ninguna especie en estos procesos. Aún cuando la ley no los obliga á ello siempre tiene la justicia militar algún medio si no de hacerse parte, por lo menos de manifestar la falsedad de las alegaciones que se fundan algunas solicitudes de exinición.

Hay también grupos numerosos de individuos que al alquiera han cumplido el trámite de anotarse en los registros militares y que gozan de impunidad absoluta. En ambos casos los padres de familia tienen que cumplir un deber sagrado para con la patria obligando á sus hijos á concurrir á los cuarteles.

De tiempo en tiempo registran los diarios, párrafos que dan cuenta de que un padre de familia ha concurrido personalmente á una oficina de policía á pedir que se detenga á un hijo remiso. Por duro que éso sea, el cumplimiento de ese deber ineludible engrandece la figura moral del que ante todo ha dado sus hijos á la patria y quiere que sean de ella.

De nada nos servirían los inmensos sacrificios que se han hecho por preparar nuestra defensa nacional, si los ciudadanos no están preparados para cumplir en cualquier momento con el deber de manejar esos elementos de combate. Y habría sido también inutil mantener durante tantos años el fuego del estudio y del sacrificio de una oficialidad digna del primer Ejército del mundo, si esos oficiales ven cómo rehuyen el uniforme los que debían enseñar y preparar.

Así el edificio de nuestra seguridad en el continente americano se va minando por su base. Y cuando se vea que solo hay ley de servicio militar para el hijo del pueblo, para el hombre humilde que es el que más se perjudica con un año de cuartel, mientras los jóvenes que cuentan con influjos burlan este tributo de sangre, se comprende que se comete á más de un crimen contra el patriotismo una inmensa injusticia social.

Por eso hacemos votos porque las autoridades civiles y militares extremen si es posible sus medidas de severidad hasta conseguir, que vaya á hacer su servicio militar todo ciudadano á quien la ley designa para cumplir con la hermosa misión de cargar el uniforme.

Así podrá establecerse una situación que pueda paliar siquiera los males que el retardo en la reforma de la ley, ha venido causando á la obra de la defensa nacional.

HUESPED ILUSTRE

Nos es sumamente grato presentar nuestra bienvenida al señor general don Ismael Montes, viejo y leal amigo de Chile á quien la admiración de sus conciudadanos elevará por segunda vez á la primera majistratura de la democracia boliviana.

El general Montes es hoy día el estadista y héroe más popular de su patria. Y con razón, pues encarna el espíritu laborioso, emprendedor y constante de un país que progresa á pasos gigantescos. Afortunado en la guerra ha seguido engrandeciendo á Bolivia en la paz.

No sabemos si fué la fama del militar ó la del ciudadano, la que traspasó primero las fronteras y llevó al señor Montes á figurar entre las personalidades del continente, que tienen derecho á una gran página histórica.

Como guerrero repitió la hazaña de los conquistadores españoles internándose en el corazón del continente, á la cabeza de una división boliviana y espedicionando sin perder un solo hombre, sin dejar un rezagado en esa zona misteriosa en que todo se conjura contra la vida humana. Su marcha al través de la selva sobre el Acre, tanto á la ida como al regreso es una de las aventuras militares más grandiosas de la época presente y constituye uno de los parches más gloriosos con los estandartes azules del Ejército boliviano.

Al ciudadano le debe su patria la red de ferrocarriles que en breve tiempo hará de ella uno de los emporios de riqueza más colosales del mundo. Le debe pág abundantemente de las instituciones y una política de seriedad y de cordura internacional digna de todo elogio.

Los chilenos fundan gratas esperanzas en su tradicional amigo. Quedan todavía algunos puntos sin solucionar que aún cuando no pueden empañar las efusiones de amistad cordialísima entre ambos países, necesitan en todo caso ser perfectamente establecidos antes de que pase mucho tiempo.

No creemos que su visita sea aprovechada para discutir estos asuntos. La hospitalidad chilena no ha sido nunca interesada. Pero sabemos que en cuanto asuma el poder supremo en su hermosa patria se habrá soldado un poderoso eslabón más en la cadena de ideales, de intereses y de tradiciones que nos vienen uniendo cada vez más estrechamente.

Puedan los días de Chile traer gran alivio á las fatigas del viajero y á las preocupaciones del estadista ilustre que en breve va á acometer una nueva y difícil empresa por aquella patria que tanto ama y á la cual ha consagrado sus mejores años.

Digno de mención

Los funerales del heróico aviador Acevedo, efectuados anteayer, no ocuparán en los diarios de hoy sino breves líneas. El público se aleja ya de esa tragedia dolorosa y exige de la prensa nuevos temas, nuevos asuntos capaces de cautivarlo.

Queremos sin embargo, hacer notar ciertos rasgos salientes de la manifestación tributada anteayer al esfuerzo y á la intrepidez de un hombre que fué todo modestia y todo energía. Esas características son halagüeñas para nuestro amor propio de chilenos, pues nos hacen ver que el espíritu nacional en todo el sentido de la palabra ha brotado como un fuego interno largo tiempo disimulado por la cortesía aparente de frialdad que domina en nuestra opinión pública.

Se trata de unos funerales á los que concurrieron cien mil personas. Ha la aristocracia? ¿No hacía representante el clero? ¿Formaban los regimientos con ese ensambre de colores, de banderas, bronces y músicas marciales que hace latir al corazón de los espectadores? Nada de eso! Era el pueblo, solo el pueblo.

Si todos los grandes y aparatosos funerales de presidentes, estadistas, políticos ilustres, poderosos señores de la tierra, representante de la tierra, representantes de la ciencia ó de algunas de las ramas gloriosas del talento, ha sido el Ejército con sus fanfarras y estandartes, la aristocracia con sus lujosos equipajes, el clero con la solemnidad pomposa é impresionante de sus rituales, la administración pública con todo su protocolo, los que han dado la nota solemne aunque no siempre sincera.

En estas ceremonias para decirlo todo de una vez, el pueblo no ha tomado parte, se ha asignado á sí mismo el papel de espectador mudo, observador frío y ha dejado que el mundo oficial, social y militar actúe preferentemente en el último homenaje á uno de sus miembros.

Aquí, en el caso de Acevedo ha ocurrido por primera vez en Chile todo lo contrario. El pueblo ha sido el actor. Ha sido sinceramente conmovido al cumplir el último deber con uno de los suyos. Ha traído á esos funerales algo que falta en los otras demostraciones suntuosas de las que esta vez servían de espectadores: las lágrimas, la admiración, el profundo orgullo de que fuera uno de ellos, el hijo de un hogar humilde el que iba allí con los honores que se dispensan á los triunfadores romanos. El dolor humano ha cundido á la pompa colectiva.

Los obreros han perdido un día de salario, abandonando espontáneamente sus talleres, la aristocracia ó el pueblo ha quitado un pedazo de pan de su boca para honrar la memoria de sus héroes y para aliviar la suerte de los suyos.

Este verdadero fenómeno, para los que lamentaban el carácter apático y glacial de esta raza, viene á demostrarnos que existe vivo y ardiente en el alma chilena un sentimiento de amor propio nacional, de admiración por el sacrificio de los que representan por los que llevan el nombre de Chile más allá de las nubes sus el aplauso del continente.

Ese espíritu es una de las prendas más preciosas de nuestra grandeza futura. Cuando se tiene un pueblo que sabe sentir y que sabe premiar, nace espontáneo la emulación por servir á la patria en empresas excelsas. Una raza que está dominada por estas amplitudes es capaz de conseguirlo todo.

Porque ese espíritu, ha sido la verdadera base de los grandes imperios que se han impuesto al mundo siempre por sorpresa.

La leyenda ha sido servirá para fundirlos miedo de muchos grandes ciudadanos, miedo que secreto parecían hacerse llevado consigo los generaciones que tiene este Chile, sobre cuya decadencia se han escrito tantas páginas y se han bosquejado tantos vaticinios.

El pueblo chileno, no ha podido olvidar al primer ciudadano que al volar por encima de la estátua de Caupolicán le gritaba que para su pujanza y para su impetu de conquista no había barreras ni en los abismos del espacio ni en las profundidades del mar. Son dos emblemas de la raza, que corresponden á dos distintas épocas de la humanidad.

Recuerdo haberlos dado los mismos. Aprovechemos entonces esta sugestión para marchar de frente contra los imposibles que se empecen en señalarnos los apóstoles de una manida decadencia. Mientras ella no alcance en el pueblo, no tendremos nada que temer. El corazón del barco chileno está intacto.

PIRATIN

Graves errores financieros

CONVERSION METALICA A 18 d.

Temos demostrado de evidencia que una Caja de Conversión, en nuestro régimen monetario, es imposible, y que por eso no pudiera de ser un organismo inútil.

Se dice ahora que algunos miembros de la comisión de reforma de legislación bancaria sustentan la idea de establecer la conversión de billetes bancarios metálicos de 18 d. y atribuyendo para ello de los fondos de conversión.

No creemos surgente semejante idea, porque es practicidad provocaría el peligro de llevarnos á ruina general. El oro emigraría á torrente incontenible.

¿Por qué? Porque no puede hacerse conversión metálica en un país de balanza comercial profundamente desequilibrada.

¿Cómo salen los convertedistas que el tipo de 18 d. es el tipo definitivo de nuestro profundo y constante desequilibrio, siendo que ellos no conocen ni pueden determinar los saldos en el movimiento anual del comercio exterior? ¿Es posible exponer al país por cosas conceptos generales en simples tanteos?

Si se hiciera la conversión á 18 d. y siguiera el descenso de la balanza comercial, ¿quién sustraería la emigración del oro para pagar los saldos de la importación, y quién contendría el pánico que ya se inició el éxodo metálico? En 1899 se hizo la conversión metálica, estando el país en menos desequilibrio que hoy, y sin embargo fracasó inmediatamente, tal como lo deseaban los especuladores del oro emigrante.

En 1911 se intentó la conversión á 18 d., y en 1912 bajo el cambio á 8. ¿Qué habría sucedido? El oro habría emigrado á torrentes en pago de saldos de la importación, y el pánico consiguiente habría abundado el desastre.

Se intenta ahora la conversión á 18 d. ¿Quién responde de que no tendremos nuevos descensos en la balanza comercial, y que la moneda metálica fuera insuficiente para pagar los saldos de importación, como sucedió en 1878 y en 1885, y por consecuencia, vendría una violenta contracción del circulante que traería nuevamente la inconversión, pero la inconversión á $ 27 á 18 d.?

No nos amoldemos á el mismo ante el mundo entero, desdeñando á nuestra moneda un valor indigente, que ni siquiera soportaría la inconversión que trajera un conflicto internacional.

ADRIAN PALOMINO.

Las enfermedades del ESTOMAGO SE CURAN CON

ELIXIR CLORHIDROPEPSICO

Estimula el apetito, cura las catarros intestinales, las dispepsias, etc., pídase la marca del

"Laboratorio Chile"

Gran Premio de Honor en la Exposición de nuestro Centenario y varias medallas de oro.

NOTAS y COMENTARIOS

Las basuras

Tan pronto como el alcantarillado de Santiago tiene en absoluto las necesidades que está llamado á servir, el problema de las basuras habrá llegado á un punto en que no será posible aguardar por más tiempo la solución. Ya se comienza á sufrir los inconvenientes de esta falta. Muchos barrios, carecen de alcantarillado funcionó, carecen de las acequias que antes arrastraban los desperdicios y carecen también de un buen servicio municipal para subsanar el defecto. Los carretones no bastan á atender todos los días á todos esos barrios; de suerte que muchos vecinos venen en la precisión de conservar en esas basuras que á impulso se descomponen y despiden mismas insoportables, mal sanos, en extremo inconvenientes en épocas de epidemias, como la presente.

¿Qué medida adoptará el nuevo Municipio á este respecto? Se habla de hornos crematorios, y como nadie podrá concebir que la Municipalidad, dada su situación económica, pueda emprender empresa tan onerosa, se aferra que se dará á una compañía particular el servicio de cremación de basuras.

Ello es indispensable. No nos pronunciaremos acerca de la forma en que el negocio se haga. Recomendamos otra parte, de otros servicios públicos en manos de industriales particulares cuyo único objeto ha de ser el lucro. La experiencia nos dice muchas cosas negras en todo cuanto se relaciona con contratistas ó concesionarios.

En cambio, no podemos menos que apoyar la idea de los hornos crematorios. Los basurales en los extramuros de la población no son para nosotros. Nuestra salubridad, nuestras necesidades de higienización nos impelen á omitir cuanto pueda significar un foco de infección más. Tampoco nos queda á nosotros el recurso de algunos pueblos como la Habana, donde las basuras de la ciudad son vaciadas en barcazas y botes y remolcadas mar afuera hasta que una corriente marina las recoja y las lleve hacia donde á nadie puedan perjudicar. A Santiago no le resta otro recurso que los hornos crematorios, y hay que adoptarlos.

Según sabemos, el estudio de procurarse nuevas rentas y el de sanearnos lo público son los problemas que con mucho acierto se plantean desde luego los nuevos ediles. Afortunado el propósito y ahorremos en consecuencia, por el problema de las basuras.

Como ya hemos dicho, no está muy lejano el día en que la desaparición de las acequias haya llevado el aguatero á un extremo en que será preciso resolverlo sin dilaciones.

Y dicho esto, á los nuevos alcaldes corresponde la demás.

Una ventaja y un inconveniente

Acaso está ya llamado por el señor Ministro del Interior un decreto que establezca para las tabacaleras el capital un servicio de omnibus automóviles. Revisando el proyecto que la nueva empresa ha redactado con ahínco un tanto, se nos ocurrieron la sugestión de que habría encontrado la forma de llevar á la población de la tranvía en que por impresión gubernativa la tiene sogida la Compañía de Tranvías Eléctricos.

Ya la ciudad no se verá sometida en una necesidad de sacrificarse á los antojos abusivos de la Tracción Eléctrica. Una nueva empresa, estará la reclamación absoluta del tráfico, impedirá la empoderación de la Tracción en no resolver con prontitud sus solicitudes, la competencia, estimulo por excelencia, vendrá al fin á poner cese á muchas perturbaciones del movimiento ciudadano. Pero, la nueva compañía tendrá un servicio también eléctrico. Sus relaciones preferentes de alumbres tendidos en el aire. Y he aquí el peligro.

Muchas veces se ha tratado por la premura urgente de obtener que todo cable eléctrico se tienda subterráneamente, como lo exige el progreso, como lo ofrece el ejemplo de las capitales de algún movimiento. Sin embargo, ahora, cuando la implantación de un nuevo servicio de este género se empuja por el Gobierno, se ve que toda la tinta gastada en inutilizables artículos se convierte en humo. Los nuevos cables de tranvía van al aire.

¿Cuántos catástrofes, cuántos incendios y accidentes lastimosos habremos de lamentar con la perpetuación de este procedimiento defectuoso?

Como siempre, esperaremos que los hechos responden á las preguntas y á los temores. La impresión sigue dando en la misma ceguera de los destinos de nuestra desgraciada población.

No sabemos si aún queda tiempo de tomar á un arreglo tendiente á subsanar el error. Si así fuera, muy honroso para el Ministerio del cual depende la concesión, sería entrar á considerar el inconveniente y tratar á toda costa de evitarlo.

Hacemos la insinuación impulsados por una larga y dolorosa experiencia y por el deseo firme de velar por la seguridad pública. Como ambas razones han de influir en el Gobierno, esperamos ser escuchados.

Ferrocarril de Batuco a Lampa

Se ha formado una empresa particular, para construir un ferrocarril que enlace la estación de Batuco con el pueblo de Lampa. El objeto que se ha propuesto la referida empresa, al tender esa línea ha sido el de dar salida á los muchos productos de esa rica y fértil región, hoy aislada de las vías férreas de Quilicura.

Grandes inofensivas inliteras existen en esa zona, que hoy no pueden explotarse por falta de medios activos de arrastre.

La fertilidad de esa zona es probada, y muchos de sus productos vegetales no alcanzan el desarrollo debido, pues, las pocas carretas que hay, único medio de transporte de que hoy día dispone para la traslación de los productos á la estación más próxima que es la de Batuco, distante algunas horas, no son bastantes para dar salida á esos productos, muchos de los cuales se malogran por esa causa.

El Gobierno, tomando en cuenta los justos clamores de los habitantes de ese pueblo, y sus conformes, y los intereses tan valiosos que pueden desarrollarse con la construcción de ese ferrocarril, concedió á la referida empresa, la autorización conveniente para llevar á cabo las obras que comenzarán muy en breve.

Los ferrocarriles secundarios, llenan una de las necesidades más sentidas en el país, pues además de fomentar la riqueza agrícola, pecuaria y minera de las regiones que recorren, y la de dar salida á esas mismas riquezas, hacen subir el valor de los terrenos y ayudan á poblar puntos abandonados por la falta de medios de locomoción y transporte.

En todos los países, empresas particulares vienen á aliviar las obligaciones de los ferrocarriles generales tendiendo á las comunas rurales ferrocarriles de vía estrecha, los que cumplen á maravilla su cometido.

Por eso es de aplaudir toda iniciativa particular.

Dada que esta clase de obras, tenga en nuestro país muchos imitadores, pues merced á ellas, numerosas regiones obtendrán un positivo provecho.

La iniciativa particular, suple en muchos casos á la acción gubernativa, de la cual no es posible esperarlo todo, como es el caso en el país, y es bueno recomendar con el mismo ahínco que todo desempeña de la dignidad, el del papá Fisco, y llevar á cabo, emprender obras tan provechosas como esta del ferrocarril que acaba de ocuparnos.

Las empresas particulares, al arriesgar en estas obras sus capitales, quieren estar seguras, de que obtendrán una gran utilidad, además de hacer algo muy provechoso para el país.

Sin necesidad de ser muy exigente, en la explotación de esos ferrocarriles, pueden obtener pingües dividendos, grandes utilidades, y servir de aliciente á otras empresas similares para trabajos de índole parecida.

LLEGARON

Cocinas a Gas
id. a Carbón
Estufas á Gas
id. á Carbón
id. a Parafina

CASA **Santiago Webb y Cía.**

SUCESORES DE

JUAN LUMSDEN

170 ESTADO 170

Informaciones Políticas

CANTANDO LA PALINODIA

En un grupo de disidentes políticos se comentaba ayer en el Club de la Unión el trasplé del Partido Conservador respecto de su actitud en contra del Ministerio de Administración que presidía el señor Barros Jara.

Se decía en ese grupo que los conservadores andaban cantando la palinodia...

Un joven senador austral ha dicho que lo hecho por su partido es una plancha política y que la culpa la tiene su colega el honorable senador por Llanes.

Según esa versión había habido una ofuscación de la Junta Conservadora motivada por una servilidad del senador de Llanes.

La cosa es digna de comentarse porque cuando la caída es de muy alto, es siempre mortal.

CONFERENCIAS POLITICAS

Ayer se han celebrado varias conferencias políticas de carácter privado.

¿Qué se trató en ellas?

Algunos han parado la oreja.

PREFECTO ODIOSO

Los vecinos de Molina se están quejando de la actitud odiosa que está asumiendo el Prefecto de la localidad, apoyado por algunas autoridades conservadoras.

Los prefectos se están pareciendo á las Municipalidades, con la sola diferencia que son más odiosos...

CENTRO DEL PARTIDO NACIONAL

Mañana Viernes, á las 8½ P. M., celebrará sesión de asamblea este centro político, en el local de la calle Bandera número 682.

En esta sesión el Centro iniciará sus labores del presente año y tratará de importantes asuntos relacionados con la actualidad política.

Se nos encarga recomendar la asistencia y advertir que no se han repartido citaciones personales, y que asistirán á la sesión varios diputados del partido.

MANIFESTACION AL SEÑOR ALBERTO MACKENNA

Circula la siguiente invitación:

"Club de la Unión.—Santiago, 15 de Abril de 1913.— Señor.— Muy señor nuestro: Nos es grato invitar á usted á tomar parte en un lunch que se ofrecerá á don Alberto Mackenna S., el Domingo 20, del mes en curso, á las 5 de la tarde, en el Club de la Unión, con motivo de su próximo viaje á Europa, y como manifestación de aprecio que los vecinos de Santiago hacemos de su labor en la campaña emprendida para regenerar nuestras instituciones municipales.

Somos de usted muy atentos y S.S. S.S.— Julio Zegers.— Vicente Reyes.— Marcial Martínez.— Luis Dávila L.— Manuel A. Prieto.— Pedro Bannen.— Alejandro Huneeus G. H.— Pedro García de la H.— Ismael Tocornal.— Guillermo Edwards.— Alejandro Pierro.— Abraham Ovalle.— Ramón Escobar.— J. M. Echeniqueo.— Julio Pérez Canto.— Joaquín Díaz García.— Baltazar Villalobos.— Fidel Muñoz Rodríguez.— Inocindes Vial.— Damón H. Hindobro.— Luis Manuel Rodríguez.— Emilio Valdés.— Manuel Ossa.— Manuel E. Ballesteros.— Ramón Santelices.— Ismael Valdés Vergara.— Carlos Boza.— Emilio Bello C.— Ramón Balmaceda.— Manuel Foster R.— Dr. L. G. Salas Olano.— Rodolfo Salinas.— Roberto Huneeus.— Gonzalo Vergara Balmes.— Enrique Morandé Vinofia.— Salvador Izquierdo S.— Carlos Ibañez.— Renato Valdés".

La asistencia será en traje de ciudad.

Las personas que no hayan recibido invitación y deseen adherir á esta manifestación, pueden hacerlo en las secretarías de los clubes de la Unión Liberal y Fernandez Concha, donde se han abierto listas de adhesiones.

HUERFANOS -- 1230

SE ARRIENDAN OFICINAS

en la casa de altos Huérfanos 1230

entre Morandé y Teatinos, que ofrece comodidades especiales para la instalación de Sociedades Comerciales y escritorios particulares

TRATAR:

-- 1234 Huérfanos 1234 --

Al traves de nuestros establecimientos de educación

LA ESCUELA DE DERECHO

III

Lo que hemos dicho sobre el Derecho Romano vale también para la Filosofía del Derecho. Esta más bien se estudia de un modo completo en nuestra Universidad. Se hace de la Filosofía un estudio somero, es decir una introducción al estudio de las leyes. Y se puede ser de sobre modo sabio sin tiempo y la preparación de los alumnos. Es en efecto, la Filosofía del Derecho un ramo muy vasto como que trata del origen, del modo de ser, del desenvolvimiento de todas las instituciones públicas. Está á cargo de estas clases los profesores señores Guillermo Guerra y Jorge Errázuriz Tagle, maestros competentes que tienen interés por la enseñanza. Requiere el ramo de la Filosofía una preparación especial: un buen profesor será quien esté familiarizado en los estudios superiores de filosofía y tenga vasta ilustración y un criterio sano para juzgar las opiniones. Por eso hay que lamentar que no haya sido nombrado hace dos años el profesor don Arcadio Duoing para ocupar este puesto, como lo pedía la Federación. No habrá duda de la competencia y de la preparación del profesor Duoing. Una materia tan vasta como la que comprende este ramo no puede en el espacio de un año estudiarse en la Universidad y mucho menos cuando llegan allí alumnos sin preparación, que ignoran muchas cosas elementales y el profesor tiene que detenerse para explicar materias que deben estudiarse en los liceos. En resúmen, la Filosofía del Derecho sería un ramo muy importante en los últimos años; allí el alumno lo comprendería y se le podría dar todo el desarrollo, pero no es posible prescindir de él, porque constituye la base de los estudios que vienen en seguida.

En cuanto á la Economía Política que se estudia en el 1.er año nada hay que decir del lugar que tiene ni de los profesores y programas que éstos desarrollan. Al contrario, debe hacerse elogiosa para todos ellos especialmente para don Armando Quemda A. y don Guillermo Subercaseaux, catedráticos extraordinarios y de suma competencia y preparación. No es necesario ser alumno de la Universidad para apreciar la labor de estos dos profesores, porque, muchas veces, desde la Cámara de que forman parte, ha han distinguido en la exposición de materias de su ramo y de otras que dominan con igual preparación. Hay además, dos profesores de economía, don Roberto Espinosa, notable economista, que sería más conocido si no pecara por lo modesto, y don Francisco Noguera, profesor antiguo que sostiene las ideas del viejo catedrático francés Coussell Seuil, en nuestra Universidad, cuyas doctrinas sobre el libre cambio han tergiversado y contenido algunos de sus discípulos. El profesor Coussell, como todos los economistas de hoy, recomendaba, desde el punto de vista ideal, las doctrinas sobre el libre cambio, pero nunca las ha recomendado para Chile como lo atribuyeron más tarde sus propios alumnos. El libre cambio, es claro, no debe existir en países en formación, como el nuestro, en donde el trabajo, las industrias y el progreso deben ser protegidos por el Estado. Los profesores de economía de nuestra Universidad, con excepción del señor Noguera, sostienen, sobre el particular las verdaderas doctrinas y han abandonado las ideas tan ardientemente sostenida por Zorobabel Rodríguez. Es este un ramo que los alumnos pueden comprender con facilidad, porque es sencillo; sin embargo, muy pocos economistas han salido de nuestra Universidad. Necesita este país economistas bien preparados, porque pocas cosas están peor encomendadas que las que se relacionan con la vida económica de este pueblo. Pero nuestros estudiantes, que van á la Universidad por recibir el título de abogado, tan luego han rendido el exámen olvidan estas materias y muchos no vuelven á ocuparse de ellas en su vida. He aquí el defecto de nuestra enseñanza. No hemos conseguido que los alumnos tengan interés por los estudios, que se preocupen seriamente de ellos y asistan á las clases, no por obligación, sino porque tienen amor al trabajo. Hasta cuando va á seguir este estado de cosas? ¿Y dónde está la causa del mal? Hemos señalado ya el exámen. Quizás otra causa sea el profesorado que no tiene la competencia debida. Porque el profesor de la Universidad no debe ser quien tiene cierta preparación y conocimiento de un ramo. No basta la erudición; saber las materias para ser profesor; es necesario de algo más. Lo mismo que en la enseñanza secundaria, el maestro debe dirigir al alumno, capacitarlo é interesarlo por el estudio y la investigación. ¿Cómo se salir del curso de leyes jurisconsultos, hombres de ciencias, si el profesor se concreta á dar conferencias sobre su ramo más ó menos interesantes, sin importarle quienes son los alumnos que asisten á sus clases y no dice una palabra de lo que debe ser el trabajo científico? Si las cosas siguen así hay que pensar en preparar un profesorado para la Universidad, y si no se puede esto hacer en Chile que se traigan, entonces, profesores del extranjero, tal como ha sucedido en el Pedagógico. Es necesario que alguna vez se den á los estudios el verdadero carácter que deben tener.

A. C.

Economías

LA MAÑANA del 13 bajo el título de "Visitadores que no visitan" se concreta á hacer cargos exclusivos A un punto de los tantos de que adolece el Proyecto de Reorganización de la Dirección de Obras Públicas y se refiere á los inspectores de Contaduría.

Al imponerme de ese artículo he sentido una sensación de placer y he juzgado una vez más de patriótica la actitud de LA MAÑANA porque es vé el interés que toma por defender lo bueno y por censurar lo malo. Y digo que he sentido placer porque esto significa que no sólo yo estoy penetrado de las enormidades y abusos casi felices en el desgraciado proyecto y califico de patriótica su actitud, por cuanto censura el derroche de los dineros fiscales que se malgastan en puestos inútiles á mal servidos que sólo vienen á llenar un cómodo bolsillo ó á sacar de la ruina á algún pariente calavera.

Comentando el mismo artículo, promete LA MAÑANA tratar el Proyecto como merece, es decir, extensamente puesto que ofrece tan interesante y contenciendo tantas barbaridades, requiere espacio y también tiempo, para demostrar hasta la evidencia sus errores y anomalías... favorísimo...

Y tal es así, que por ejemplo para la sección de puentes exclusivamente se crearon 4 puestos de inspectores Visitadores y yo no dire que visiten ó que no visiten, pero lo cierto del caso es que ahora que el personal se ha reducido en un 40 o|o ha habido necesidad de crear estos puestos que antes no habían, porque sin su necesidad, y pesar como dicho, que habían más empleados que actualizar, el gran puestos dos este no. Y ahí va lo grande: estos modestos empleados que el Proyecto cree para economía cuestan al fisco $ 12.000 cada uno!...

Y mientras tanto, el personal inferior ha quedado con los sueldos que ganaba cinco años atrás, como lo probaré en una ocasión próxima y esto dando gracias de que han quedado, por que como es sabe, la mitad en ha suprimido.

Había que hacer economías y se hizo á costa de los débiles para aumentar la renta de los jefes y formar con estas economías el Presupuesto de los sueldos de los nuevos creados. Las consecuencias de esta que serán funestas para el buen servicio de estas oficinas se dejarán sentir sobre todo en los intereses Fiscales.

Se hace indispensable un maduro estudio sobre el particular y corregir esta pernicioso sistema, suprimiendo puestos inútiles y creando los que respondan á necesidades verdaderas.

AQUILES VARAS.

¿Y el primer Alcalde?

(De "La Libertad" de Buin)

Todos nuestros lectores se han impuesto detalladamente de lo que pasaba en la Tesorería Municipal de Buin, de la forma en que se manejaban los fondos comunales y estamos ciertos de que de muchos labios habrán brotado las preguntas que son de rigor en estos casos: ¿Y el Primer Alcalde que dice? ¿Qué fiscalización ejercía en la Tesorería Municipal de Buin? Exigió al Tesorero Municipal la fianza que la ley prescribe? Por qué no lo hizo? No sabe él que que nadie, puesto que es gerente de una institución de crédito, que todos los que manejan fondos deben tener fianza?

En esto no cabe sino un dilema como respuesta: ó el señor Primer Alcalde, no sabía que los tesoreros municipales deben tener fianza y esto es inexcusable en un Gerente de Banco y ex-senador de la República; ó el señor Infante, sabiéndolo, no exigió la fianza por complacencias políticas y esto es imperdonable, ya que se trataba de fondos que nos son comunes.

Es penoso confesar que nunca ha sufrido una localidad un desencanto más grande, que el que ha tenido Buin, con la administración edilicia de don Pastor Infante. Tanto habíamos los conservadores de la gran figura que iban á llevar á la Primera Alcaldía de este pueblo, que aún algunos liberales trajeron el anzuelo y lograron á crear que sería progreso se sacaría de su administración, á pesar de conocer la actuación opaca del ex-senador por Linares.

El tiempo se ha encargado desgraciadamente de derrancear estas ilusiones y de demostrar que don Pastor Infante no tiene dotes para hacer progresar una ciudad, ni siquiera para vigilar los servicios existentes y lo que es más grave aún, ni para fiscalizar la correcta inversión de los dineros comunales. No queremos suponer que el señor Infante sea de malas dotes y no las haya querido poner en práctica, porque eso indicaría un egoísmo atroz de que no creemos capaz al actual Primer Alcalde.

En realidad, la labor del señor Infante se ha reducido á presidir las sesiones municipales y francamente creemos que no hay necesidad de figuras decorativas en esos puestos que deben ser de labor y de sacrificios por el progreso local.

No seguiremos insistiendo sobre la nulidad de la labor del señor Infante por no ser crueles y porque no se vea en estas líneas un ataque personal, ya que don Pastor Infante personalmente nos merece toda clase de consideraciones y no así como Primer Alcalde.

Por otra parte, estamos seguros que ya el Primer Alcalde habrá comprendido que no está en condiciones de ser desempeñando ese puesto en forma honrosa para él y no aceptará que con su conducta se lleven día tras día á desempeñar un papel puramente decorativo.

ARADOS DE LA AFAMADA MARCA

"EMERSON"

son los mejores que actualmente se encuentran en el país, hechos en todos los estilos necesarios.

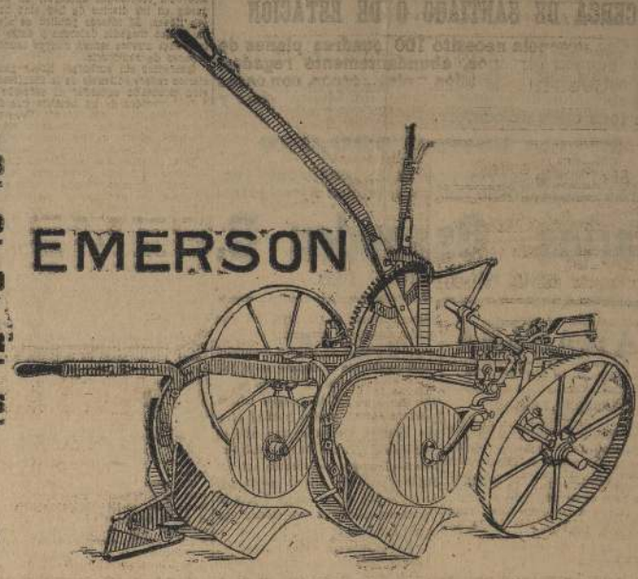

PARA LOS DIVERSOS RAMOS DE LA AGRICULTURA

MORRISON y Cia., Ingenieros Técnicos é Importadores Ahumada 65, 67 y 77

28—P

Centros secretos de mujeres jugadoras

Tres elegantes damas acaban de llegar al vestíbulo de un tercer piso cerca de Riverside Drive, uno de los barrios más aristocráticos de Nueva York. Una graciosa joven abre la puerta de caoba de un departamento ricamente amueblado.

Las tres damas no han venido á hacer una visita social, sino á jugar á las carras y á la ruleta.

El salón es de aspecto refinado. Gruesas alfombras atenúopetadas amortiguan el ruido de los pasos. En las paredes, tapizadas de brocados, cuelgan cuadros selectos. Por todos lados se ven sillas doradas, pero lo principal del salón son las mesas de juego.

La dueña de casa es una hermosa mujer, vestida con exquisita elegancia y de modales seductores. Saluda amablemente á las recién llegadas y les presenta al señor Diamond, un hombre de traje irreprochable, de ojos profundos y parís afilada.

—Ya hay bastantes personas para dos mesas, dice la dueña de casa ¿empezamos?

Todas asienten. Entonces la dueña de casa saca un paquete y una caja de fichas. Se inicia el juego.

Pero la dueña no juega. Aparece en la puerta una doncella trayendo champaña y otras bebidas en rica vajilla de cristal y plata. El señor Diamond no bebe.

¿Con cuánto empezarán? Una de las jugadoras propone empezar con un dólar. En la semana pasada ha perdido 500 pesos y teme que su marido se entere de la pérdida. Un dólar es poco, comenzarán con dos dólares, pero, naturalmente, con la animación del juego esta suma será aumentada. El señor Diamond no dice nada. Dirige el juego con mirada escrutadora y maneja las cartas con extraña habilidad, con una habilidad sospechosa, sin duda, pero las mujeres no se aperciben.

El juego continúa. El montoncito de dinero delante del señor Diamond aumenta sin cesar. Después de cada partida pone una ficha en la caja que está á su lado: esto es para pagar los gastos de la casa y las bebidas, explica la atrayente dueña de la casa.

Cuando el juego termina, el señor Diamond tiene 30 pesos en la caja y 350 pesos de ganancia.

Las damas se han retirado. El señor Wisinond da cuenta de los resultados á la dueña de casa.

—Pero usá ha ganado 15 pesos.

—No importa, dice aquélla, mañana á pasado los dejará aquí.

Así se desarrolla el juego femenino en un barrio de lujo de Nueva York. En innumerables casas de hermosa y severa apariencia en las calles principales, diariamente concurren damas á perder el dinero que ganan sus maridos. En un sólo barrio la policía descubrió veinte de estas casas, y probablemente hay otras muchas ignoradas.

Con frecuencia el marido se admira que su esposa gaste tanto en vestidos y sombreros. La esposa jugadora le muestra cuentas falsas de la modista que exageran el precio de sus compras.

¿Cómo caen las mujeres á las casas de juego? Imaginemos á una mujer joven, sin hijos, rica y por consiguiente con mucho tiempo libre.

Vive en el primer piso de una casa de departamentos. Un día encuentra en el ascensor á la vecina del departamento de arriba. Es una señora de aspecto respetable. Se cambian algunas palabras. Al día siguiente nuevo encuentro y nueva conversación. Una relación queda establecida entre las dos mujeres. En una ocasión la vecina le dice:

—¿Cuánto debe aburrirse usted estando sola! ¿Por qué no sube un rato y nos entretendremos juntas algunos momentos?

La esposa acepta la invitación. Concurre á la casa de la amiga de ocasión y allí se encuentra con dos ó tres señoras más que al rato la proponen un entretenimiento inocente y agradable.

Esta vez la nueva compañera no pierde. Pero le ha gustado la reunión: vuelve á ella y entonces pierde unos pocos pesos. Ya es presa del juego.

Volverá muchas veces por pasión del juego ó para tratar de recuperar sus pérdidas. Un día pierde centenares ó quizás miles de pesos. Desesperada confiesa todo al marido y jura que no volverá á jugar. El marido paga, y la mujer se enmienda para siempre, ó, lo que es más frecuente, cae de nuevo en manos de las explotadoras.

En este último caso llega un momento en que debe á la dueña de la casa de juego una gran suma. No se atreve á decírselo al marido y quiere pagar para evitar el escándalo. ¿Cómo hacer? La dueña de casa le propone entonces perdonarle la deuda y darle una parte de las ganancias si le trae nuevas clientas. La víctima se convierte en explotadora. Es lo que le pasó á una señora Grubner que había perdido $ 14.000. Un día, acudió á un restaurant en compañía de otra señora, que también había perdido una importante cantidad.

En la mesa vecina tomaron asiento dos señoritas, tan jóvenes que parecían dos colegialas y cuyos trajes denunciaban á personas de familias muy ricas.

La señora Grubner y su compañera pensaron en atraer á aquellas dos jóvenes á la casa de juego. Iniciaron una conversación. Las jóvenes se sentaron en la misma mesa de las damas.

—¿Cuánto me gustaría jugar un partido de barajá! dijo una de ellas.

—Con mucho gusto, fué la respuesta.

—Precisamente, dijo la Grubner, conozco un lugar donde podremos jugar cómodamente. Vamos allá.

Las cuatro se trasladaron á la casa de juego donde las dos mujeres habían perdido, y muy pronto las dos jóvenes jugaban animadamente.

Pero al día siguiente la dueña de casa, su cómplice, su personal, la señora Grubner y su compañera eran arrestadas y sometidas á los tribunales. Las dos ingenuas colegialas resultaron ser dos de los mejores pesquisas femeninos de la policía neoyorkina.

ANIODOL

EL MÁS PODEROSO ANTISÉPTICO

Sin Mercurio ni Cobre

según informe del Dr. POLLARD, Químico del Instituto Pasteur (1907)

Destruye instantáneamente todos los microbios de la Peste, del Cólera, Calenturas, Diarreas y Disenterías de los Países cálidos.

Indispensable contra las epidemias.

● DOSIS: 1 gran cucharada en ● 1 litro de agua para todos usos.

Sociéte de l'ANIODOL, 32, Rue des Malherbes, PARIS

En Venta en todas las Farmacias.

TODOS SUS NIÑOS

se desarrollarán Sanos y Robustos

TODOS LOS ENFERMOS

estarán Regenerados

administrándoles Vds. la

JUGLANRÉGINE ANDRÉ

Nuevo producto muy agradable de tomar que facilita el DESARROLLO, aumenta el APETITO y devuelve la SALUD.

Farmacia BADEL, en Vitrolles (Ródano) Francia, 79 Santiago: Droguería DAUBE y Cª Droguería FRANCESA

GONORREA

Blenorragia, Purgación nes etc

Garantizamos su curación radica aunque sea crónica en seis días con o

«BLENORROL»

del Dr. Frenient. Miles de certificados lo acreditan. Consultas gratis y por cartas. Pídase únicamente Droguería Inglesa, Independencia 1001, Valparaíso, Casilla 1019. 4b-P

En el Teatro Unión Central

Conciertos sinfónicos de Beethoven

Hemos informado del gran éxito obtenido por la orquesta de 45 profesores que, bajo la dirección del joven maestro Nino Marcelli, en la ejecución de la sinfonía de Beethoven.

Estas audiciones clásicas se efectuarán semanalmente, á fin de dar á conocer las nueve sinfonías del genial músico, como asimismo algunas bellas partituras, de Grieg.

Nino Marcelli ha demostrado sus hábiles cualidades de artista. Su fino temperamento ha quedado revelado. La batuta del joven maestro ha sabido dirigir con mucho acierto á los 45 profesores que le acompañan. Todos ellos conocen á fondo las partes que deben de tocar y saben obedecer prontamente á la batuta, de tal modo que los conciertos se deslizan con una armonía digna de aplausos.

El 4 de la primera audición acudió mucha concurrencia formada por lo más prestigioso de nuestra sociedad, es de esperar que hoy se vea más concurrida.

La labor que realiza la empresa del Unión Central con estos conciertos, es valiosísima, pues ha despierta el amor á la bella música, dándonos audiciones que pueden revelarnos ampliamente á los geniales compositores de la música que dicha orquesta interpreta.

El programa de esta tarde es el siguiente:

1.a parte.— Beethoven:
a) Adagio—Allegro con brio
b). Larghetto.
c). Scherzo.
d). Allegro molto.

2.a Parte.— Grieg.—Peer Gynt Suite N.o 2.
a). Lamentos de Ingrid.
b). Danza árabe.
c). Regreso de Peer Gynt.
d). Canción de Solvejg.
Giarda.— Preludio de la Opera "Lord Byron".

ECOS

HONROSA VISITA

Ayer tuvimos el honor de recibir en nuestras oficinas, la visita del Excmo. señor Ministro de Bolivia en Chile, don Víctor San Dines.

El señor Ministro vino acompañado de su secretario, el distinguido señor Gallos.

LA 4.a COMPAÑIA.

Por un error debido á la rapidez con que se tomaron las informaciones de los funerales de Acevedo, decimos ayer que los actos levantados en la calle Veintiuno de Mayo y Pedro San Antonio, eran homenaje de la 4.a Compañía de Bomberos.

El señor corresponsal á la 4.a compañía.

FATALIDAD.

Un diario de esta ciudad hizo ver que Acevedo pereció el 12 de Abril de 1913, como diciendo que el accidente se debía á la fatalidad del número.

Sin embargo el Rey Alfonso el mismo día escapó milagrosamente de un atentado anarquista; y es probable también que el redactor haya salido ileso en día 13 de quien sabe cuantos atentados...

* * *

LOS GUARDIANES DEL CENTRO.

Continuamente las personas que piden á los guardianes datos ó direcciones, no son atendidas, pues estos no saben ni siquiera consultar el índice de la libreta, que contiene las informaciones del caso.

* * *

LO DE SIEMPRE.

Ayer, durante la traslación de los restos de Acevedo, tuvimos ocasión de ver muchos grupos de muchachos groseros, que corrían en los sitios en donde habían más apretujes, y atropellaban de un modo bárbaro á las señoras y niños asistentes.

¡Esos son los mocitos diablos!

* * *

PARA TERMINAR

En una sección de un diario humorístico, encontramos el siguiente chiste:

Escribiendo á bordo:

"Deberá usted disculparme cualquier falta de ortografía, pues el barco se mueve de una manera bárbara"

Desearíamos saber si el redactor de esa sección también escribe á bordo...

* * *

LA CULTURA Y LOS SOLDADOS.

Ha publicado el Ministerio de Guerra de Francia la estadística de la cuenta de los soldados pertenecientes á la quinta de 1910, que serán licenciados en breve.

El número de soldados ingresados en filas en 1910 ascendió á 301.486.

Fué inferior en 15.733 hombres al número de los de la quinta de 1909.

En lo relativo á la instrucción, he aquí cómo se reparten esos 281.487 soldados:

Saben leer y escribir, 77.159.

Tienen una instrucción primaria completa, pues saben las cuatro reglas: geografía, ortografía, gramática é historia, 119.714.

Han comenzado estudios, 1.351.

Son bachilleres, licenciados, doctores, 3.240.

No saben leer ni escribir, 1.413.

Saben leer solamente, 3.712.

Los soldados cuyo grado de instrucción se desconoce, ascienden á 14.697.

La mayoría de los analfabetos pertenecen á los departamentos del Noroeste.

Notase una ligera disminución sobre las cifras de los años precedentes.

Hay mucho analfabeto en Francia de año en año.

Sin embargo, los periódicos se quejan de que más de un diez por ciento de los soldados no saben leer ni escribir, y excitan al Gobierno á que fomente la instrucción pública de aquellos departamentos donde la clase rural tiene poca afición á instruirse, yendo á la escuela.

Aquí en Chile no es posible hacer tales estadísticas sin caer en bochorosos espantos...

SENOS

Desarrollo, Redondez, Firmeza, Belleza

El Pilules Orientales

Producen en un mes un desarrollo considerable de los senos, redondez y firmeza, belleza y perfección. Son inofensivas y no contienen ningún producto nocivo para la salud. Son recomendadas por las celebridades médicas.

J. BATTAIL,

Farmacia Central, Paris, Rue de Lisbonne, 15 bis.

Se Remite Contra Reembolso

LAS ALMORRANAS SE CURAN EN 14 DIAS

Se Garantiza que el UNGUENTO DE PAZO, curará las almorranas, simples, sangrantes, con picazón, ardores, etc., en 14 días ó devuelve el dinero. Hecho por PARKE MEDICINE CO. Saint Louis, E. U. de A.

Santiago Estado 64 **MUEBLES** Valparaíso Victoria 309

Gran existencia lista para entregar: Salones, Dormitorios, Comedores, Escritorios, etc. Lo mejor en calidad y precios. Todo garantido

ESCOBAR Y CIA. Fabricantes é Importadores

Vea Ud. señor
Para conservar la blancura de su tez, refrésquela diariamente con los
Polvos del Harem.
Señorita! el Vello le afea
Use Ud. el
Depilatorio del Dr. Martins
y le quitará el vello instantáneamente.

VIDA SOCIAL

Fallecimiento.—

En la madrugada de ayer dejó de existir en Santiago el distinguido caballero don Enrique Valdés Lecaros.

Empareantado á distinguidas familias de nuestra sociedad su fallecimiento será hondamente lamentado, no sólo en el círculo de sus relaciones de familia, sino que también por los que tuvieron ocasión de conocerle y poder apreciar así las hermosas cualidades que le adornaban.

Enfermos.—

Enfermo se encuentra el señor Juan Rozas Pinto.

A Europa.—

Por la combinación transandina que saldrá el próximo Miércoles, se dirigirán á Buenos Aires, para tomar ahí el vapor que lo ha de conducir á Europa, el señor Alberto Mackenna, señora Rita Walker de Mackenna é hijo.

Viajeros.—

Se encuentra en Valparaíso el diputado don Luis Izquierdo.

—Se encontraron en Santiago los señores Eugenio Escobar Cerda y Pedro Antonio del Río

Matrimonio.—

En la segunda quincena de Mayo se efectuará el matrimonio del señor Aníbal Pinto del Río con la señorita Inés Santa Cruz Wilson.

De Buenos Aires.—

Ayer en la noche, en un tren especial, llegaron á esta ciudad procedentes de Buenos Aires el general boliviano don Ismael Montes y nuestro Ministro Plenipotenciario ante el S. M. el Emperador de Alemania, señor don Miguel Cruchaga y señora Elvira Martínez Cruchaga.

Los distinguidos viajeros eran esperados en la estación por numerosas personalidades de nuestro político y social.

Círculo Naval de Valparaíso.—

Un grupo de jefes de la Armada ofrecieron anteayer, en los salones de esa institución, una copa de champagne al capitán de fragata señor Francisco Domínguez, que ha desempeñado la segunda Comandancia de Arsenales de Marina y que parte al norte á hacerse cargo de la Gobernación Marítima de Arica.

Asistieron á se adhirieron á esta manifestación los siguientes jefes: capitanes señores Larenas del Río, Swett, Merino Saavedra, Pyol, Figueroa, Lagos, Riquelme, de la Piedra, Escobar, Vargas, García Castellblanco, Cabieses, Infante, Vallejos, Lorca, Montalva, Dittborn, Calderón Cousiño Díaz Pérez Paredes Wilson, Larenas, Gandarillas, Marchant, Hulsand, Acevedo, Barros, Ingenieros señores Chávez, González y Salgado, contadores señores Rojas y Mendoza, redactor de la Revista de Marina señor Silva y otros cuyos nombres se nos escapan.

En el Portal Edwards.—

Como Miércoles de moda anoche se efectuó en los salones del Casino del Portal Edwards un lucido concierto que la orquesta vienesa ejecutó conforme á un interesante programa.

La banda del Pudeto dió mayor lucimiento este concierto, ejecutando una bonita retreta en el kiosko que hay en la alameda frente al Portal Edwards. Tanto los salones del Casino como al frente del Portal lucían una hermosa iluminación á giorno.

Para el próximo Sábado se anuncia el tercer gran concierto de la temporada.

Tocará la retreta la banda del Buin.

Sensible fallecimiento.—

Ayer falleció la señora Elena Meneses de Tellez, esposa del antiguo y conocido periodista señor don Roberto Téllez.

Su muerte ha causado hondo pesar en el círculo de sus relaciones, donde es estimada á la señora Meneses por sus bellas cualidades y su acendrada virtud.

Nos asociamos al duelo del señor Roberto Téllez.

Funerales.—

Ayer fueron llevados al Cementerio Católico los restos de don Andrés Ramírez, respetable caballero de nuestra sociedad, fallecido en las últimas horas del Lunes.

Entre los numerosos asistentes pudimos anotar los siguientes:

Ministro de Relaciones Exteriores, señor Enrique Villegas Echiburú, Ministro de Guerra y Marina don Jorge Matte Gormaz, Luis Phillips Huneeus, Augusto Villanueva, Pedro A. Torres, Nicolás Vicuña, Carlos Rogers, Emiliano Llona, Francisco Vicuña Prado, Horacio Pinto Agüero, Gonzalo Barros Ortúzar, Alvaro Besa, Guillermo Mackenna Cerda, Luis Barros Valdés, Francisco Javier Ovalle Julio Puga Borne, Agustín Riesco Echaurren, Luis V. de Poroto Seguro, Carlos Cruz Montt, Tobías del Río, Arturo Claro Prieto, Emilio Orrego Pardo, Jorge Eyzaguirre H., Fernando Eyzaguirre H., Carlos Walker Linares, Enrique Ovalle Castillo, Carlos Matte Eyzaguirre, Rafael S. Salas Edwards, Augusto Videla Sánchez, Javier Ortúzar, Guillermo G. Huidobro, Fernando Ferro Salas, Ricardo Matte Pérez, Ricardo Matte Amunátegui, Carlos Osea Lynch, José Manuel Balmaceda Toro, Eduardo Vergara Ituiz, Pedro A. Marín, Roberto Smith, Patricio Reyes Solar, Benjamín F. Berstein, Roberto Badilla Padilla, Francisco Langlois, Carlos Lira Osea, Arturo Juan Villamil Concha, Aníbal Sanfuentes Joglar, Héctor Figueroa Vial, Eleodoro Alejandro Peragallo Silva, Juan E. Infante, Aureliano Burr, Ismael Jara Dias Valdés, Carlos Rojas Valdés, J. Antonio Pérez Valdés, Carlos Romero Aguirre, Diego Sutil Prieto, Carlos P. Cotapos, Fernando Llona Cuevas, Jorge Saavedra Rivera, Arturo Cifuentes G., Julio Espinosa, Carlos Cruz S. M., Carlos Salinas G. Carlos Salinas Cerda, Vicente Balmaceda Zañartu, Eduardo García de la H. Osés, Agustín Barros, Sergio Montt Rivas, Manuel M. Magallanes, Joaquín Díaz B., Carlos Larraín Claro, Francisco Infante Z., Exequiel del Campo, Alberto Baeza E., Alamiro Montes Mackenna, Ignacio Infante, Roberto Garretón B., Manuel García de la Huerta, Alberto Echeverría, Enrique Barbosa, Ignacio Sanz H., Edmundo Smith, Ricardo Davila Z., Federico Santa Cruz, Jorge Barros Bravo, Luis Roberto Peragallo, Juan Felipe Rodríguez, Ramón Sanz Vial, J. Arturo Yávar, Manuel Luis Huriado, Augusto Vicuña Subercaseaux, Francisco y Ramón Escobar Salinas, Carlos Rogers B., Ruperto Marín, Horacio Alduna P., Antonio Lagunas, Elías Salas, Manuel y Aníbal Berstein, Enrique Pérez Prieto, Germán Mackenna, Doctor Ugarte Donoso, Alberto Sánchez Orrego, Carlos Pepper Van Buren, Enrique Díaz Vial, Tristán Molina, Pedro Cruz Correa, J. L. Cabero M., Jorge Prieto Astaburuaga, M. Benachemin, Tomás Marchant, Hunter, Marcial 2.o Zegers, Hermógenes Labbé, Enrique Zegers Tapper, Renato Valdés, Pedro A. Rosselot, Adolfo Bodes V., Enrique Pizarro C., Miguel H. Ojavarría, Francisco Walker Linares, Alberto Valdivieso, Manuel Davila H., Gustavo Gana Concha, Rafael Lavín, Jorge Geywitz, Fernando Cabrera G., César Valdés Alfonso, J. Ignacio Escobar, Atanasio Reyes, Alfonso Lastarria Cavero, Enrique del Campo, Pedro Larraín Videla, Matías Edwards Reyes, José Manuel Lecaros, Marcial Sejerz R., Carlos Duval Eguiguren, Roberto Lira Osea, Pedro M. Melo, Abraham Koening R., Samuel Lynsay, Julio Silva Rivas, Pedro Prendes Saldías, Arturo Phillips Sánchez, Francisco Díaz Urrutia, Carlos Sánchez Vergara, Víctor Eguiguren Hera, Luis Aníbal Barrios, J. J. Isaga Flores, Arturo Mundt, Ernesto Ríos Fábres, Alvaro Lecaros Covarrubias, Ambrosio Lynch S., Ramón Eyzaguirre H., Carlos Roselot, Ramón Lecaros Covarrubias, Oscar Valenzuela Valdés José Antonio Venegas, Luis Alibaná, Héctor Herreros, Víctor Araya, Jorge A. Costa, Antonio Zapata, Arturo Cuadros Cerda, Roberto Ugarte Talavera, Carlos Videla Riesco, Manuel Gaete Pagaldo, Arturo Pizarro, Pedro Luis Villegas, Emilio Villegas, Miguel Fernández, Rojas, Germán Besa D., Carlos A. del Pozo C., Pedro F. de Castro Ortúzar, Carlos Larraín Caldera, Ricardo Carvajal Aguirre, José Nicolás Orrego, Alberto Ureta Echasurreta, Teófilo Viviani H., Hernán Silva Cortés, Antonio Escobar Williams.

Despidieron el duelo sus hijos los señores Andrés, Osvaldo, Guillermo, Carlos, Hernán, Arturo y Luis Ramírez Sanz.

SOLERAS
DE PIEDRA
SE NECESITAN
—DIRIGIRSE A—
Perez y Swinburn
SANTIAGO—MORANDE 248
ó
Hope Pearce Carvallo & Co. Ld.
VALPARAISO—BLANCO 648
IV—18—1817

Notas Teatrales

Teatro Municipal

La velada de esta noche tiene el poderoso atractivo de una comedia nueva y hermosa: "El Perfecto Amore" de Roberto Bracco, interpretado por Clara Della Guardia con gracia y elegancia.

He aquí el argumento:

"Hugo es un simpático muchacho, lleno de ingenio, al cual le encanta una hermosa joven, Elena, y la persigue caprichosamente. Es rico y puede hacerla la corte con probabilidades de no perder su tiempo y llega á saber que ella es viuda... tanto mejor, piensa para sí, y la persigue con más ahinco.

Pero Elena se obstina en permanecer indiferente á sus solicitaciones, y entonces, al deja de monologar quejas y se resuelve á obrar con energías. Su plan aunque espléndido no surte el efecto deseado: Hugo quiere conquistar á la joven por la fuerza, y para ello la permite de hacer con el un paseo en automóvil y combina con el "chauffer" para llevarla á una aldea donde tiene un albergue oculto y allí la obliga á pasar la noche juntos, en la misma pieza.

Apenas de esto, Hugo nada obtiene de Elena quien sabe esquivarse con sagacidad. Ella comprende el proyecto de su audaz perseguidor, y le exaspera hasta arrancarle la petición de su mano.

En el tercer acto, ellos son ya marido y mujer, vuelven de la iglesia y son felices en su adorado hogar. El manifiesta toda su íntima alegría por haber obtenido el fruto de su tenacidad y abnegación, pero ella retrena sus impaciencias del novio y lo somete á una última prueba.

Como la protagonista de la "Visita de Nupcias" de Dumas, inventa sus aventuras fantásticas, para arrancarle á él amenazas de futuras venganzas. El, lleno de rabia procura abandonarla y cuando está á punto de hacerlo, ella le confiesa candidamente que todo es mentira.

Ha producido, pues, su efecto esta última prueba, y entonces ella confiesa que su primer marido que se suicidó cuatro días después de su matrimonio, no fué para ella sino un hermano, de modo que al amarse la ley se viuda, en realidad es soltera... Y así termina la intriga, segura ella del amor y de la sinceridad de su marido..."

Teatro Santiago

Esta noche debuta en el Teatro Santiago la compañía de opereta en que figura el primer actor Pepe Vila y que ha actuado hasta anoche, con verdadero éxito en el Politeama.

Desde hoy se establecen las tandas vermouth, en las que tomará parte el querido actor Vila.

Para la tarde de hoy se anuncia "La Marcha de Cádiz", en la que Vila hace una creación de su papel.

En la noche sube á escena la opereta "Eva", en la que se distinguen De Ghery y la Maldonado.

Dado los buenos elementos de esta compañía, no es extraño que inicie una temporada brillante.

Teatro Politeama

Anoche, con todo éxito dió su última función en este teatro la compañía Gil que como sabe el público ha hecho con muy buenos resultados una temporada con la simpática actuación del popular y aplaudido actor señor Pepe Vila.

Se representó con toda propiedad la bonita opereta "La Viuda Alegre".

Una vez más De Ghery y la señorita Maldonado fueron cariñosamente saludados por la concurrencia. La orquesta bien, bajo la dirección del maestro Roca, quien con su enérgica batuta ha hecho milagros, á fin de coadyuvar eficazmente al éxito de las funciones.

Palace Theatre

Ayer se dió en sección vermouth "La confesión", obra dramática de Dicenta que ha gustado mucho.

La señora Díaz en Antenia y la señora González en Feliciana con bastante acierto.

En la función de la noche se puso en escena "La Historia del cuchillo", á beneficio de la viuda del aviador Acevedo.

Un público numeroso acudió á esta representación con fines benéficos.

Díaz de la Haza hizo reír desempeñando á Mongodin. La señora Salas sacó buen partido de su papel.

Las situaciones cómicas de la comedia arrancaron entusiastas aplausos.

Hoy va "Sexo débil" en la tarde y "No somos nadie" y "La reja", en la noche.

Mañana Viernes se estrena "El tío de los chalecos" en la sección vermouth. En la noche función completa por ser Viernes de moda se interpretará "La tía de Carlos", hermosa comedia que la compañía interpreta con propiedad.

Teatro Nacional

Con numerosa concurrencia dieron su última función en este teatro los Falkiros, quienes han actuado con grandioso éxito en los Teatros Politeama y Nacional.

Salón París

Con mucho éxito funciona el "Salón París", hermosa sala de espectáculos biográficos, situado en la calle de Maestranza, entre Santa Victoria y Santa Isabel.

La Compañía Cinematográfica del Pacífico proporciona á la Empresa de este teatro las más hermosas películas, y todas las novedades que se le envían de París.

Las vista que se proyectan todas las noches son muy bien recibidas por el inmenso público que acude á los espectáculos.

La compañía Silingardi

La Compañía de ópera italiana Silingardi se despidió anoche en el Teatro Santiago, después de haber hecho una hermosa temporada.

Novi ha sido el favorito del público. También han sido muy aplaudidos la Bernard, la Rizal y la Zaffoli.

Anoche se puso en escena "La Boheme" y no "La Gioconda", como se había anunciado, por indisposición de la señora Bosetti.

Novi y la Bernard obtuvieron franeos aplausos.

La velada fué interesante, todos los artistas y el director de orquesta señor Lleka fueron premiados con calurosas ovaciones.

Circo Keller

El programa de anoche en este circo fué del agrado de los concurrentes.

Little Peter hizo reír con sus graciosas pantominas.

La troupe árabe, los ciclistas y otros elementos de la compañía obtuvieron aplausos.

La exhibición de las fieras resultó interesante.

Hoy da su función de despedida.

Keller, el intrépido domador que tantos aplausos cosecha todas las noches entrará en la jaula de los leones.

Compañía de Salitres
Y
FERROCARRIL DE AGUA SANTA
Dividendo

Por orden del Consejo Directivo, se avisa á los señores accionistas que, conforme á lo acordado en la Junta General que tuvo lugar hoy día, el Dividendo final de cuatro por ciento, equivalente á ocho chelines por acción, correspondiente al segundo semestre de 1912, comenzará á pagarse desde el Lunes 14 del presente.

El pago se hará aquí y en Santiago por las oficinas del Banco de Chile, y á los accionistas residentes en el país se les pagará en moneda corriente al tipo de cambio que el Banco fije para el Sábado 12 del presente.

Valparaíso, Abril 10 de 1913.

Director-Gerente.

IV-25-3404

Sección Hípica

CLUB HIPICO

Programa completo para las carreras del próximo Domingo:

Primera carrera.— Premio Cyrano. — Steeplechase.—3,900 metros.

Caramboia	74 kilos
Johnny Froggy	70 "
Glepia	68 "
Maratón	63 "
Morgenitte	60 "

Segunda carrera.— Premio Voltigeur.—1,400 metros.

Babek	54 kilos
Alcoria	52 "
Oxtail	54 "
Lancastes	54 "
Don Víctor	54 "
Amadeo	52 "
Eso Es	54 "
Dreadnought	54 "
Rosa and Black	52 "
Luciérnaga	52 "
Nachlar	52 "
Ermel	52 "
Titita	52 "
Mesopotamia	52 "
Carmelita	52 "
La Pulhoce	52 "
Córdoba	52 "
Milonga	52 "
Mirandella	52 "
Cybelle	52 "

Tercera carrera.— Premio Sanicoline.—1,100 metros.

Coelanza	58 kilos
Pell Mell	57 "
Humenidés	56 "
Marcosol	56 "
Siriana	54 "
My Gall	53 "
Black Pudding	50 "
Triunfo	49 "
Kilvana	48 "

Cuarta carrera.— Premio Internacional.— 2,000 metros.—(Clásico).

Bella Elolie	55 kilos
Old Boy	50½ "
Comisario	50½ "
Gascon Mouche	50½ "
Zorika	45½ "

Quinta carrera.— Premio Surestada.—1,100 metros.

Lady Blanca	58 kilos
Friné	57 "
Zinia	54 "
Alice A. Dale	50 "
Enocióu	49 "
Constant	49 "
Orgullosa	47 "
Foxy Mary	45 "

Sexta carrera.— Premio [illegible].— 1,600 metros.

Jack's Green	60 kilos
Umbel	57 "
Buena Baza	54 "
Trolley	54 "
Quichus	53 "
Cooked Nuts	48 "
Orwin	47 "
Spirita	44 "
Berceuse	44 "
Leonora	40 "
Annie Rooney	40 "
Tommy	40 "

Séptima carrera.— Premio Hirondelle.—1,400 metros.

Decodo	58 kilos
El Velo	57 "
Pell Mall	56 "
Espartero	56 "
Picardía	55 "
Aconcagüina	53 "
Aldara	48 "
Montonero	47 "
Gran Bey	46 "
Raquel	46 "

HIPODROMO CHILE

Programa completo de las carreras del próximo Domingo:

Primera carrera. — Premio Paine. — 600 metros.

Alondrita	60 kilos
Segadora	52 "
Matucha	52 "
Pedlar	52 "
Zingaro	52 "
Polo	52 "
Tirano	52 "
Industria	52 "
Good Luck	52 "
Veta Blanca	52 "
Mataquito	49 "
Chauffeur	49 "
John Rafleses	49 "
Ternura	47 "
Celosa	47 "
Reforma	47 "

Segunda carrera.— Premio Punta Arenas.—900 metros.

Kirsch	57 kilos
Baco	56 "
Lovelace	55 "
Misericordia	54 "
Lleja	52 "
Enigmático	50 "
Alojita	48 "
Meva	48 "
Vengadora	47 "

Tercera carrera.— Premio Polpaico.—800 metros.

Vendetta	67 kilos
Morfeo	56 "
Fiel	56 "
El Sol	56 "
Veta Blanca	49 "
Good Luck	47 "
El Buin	65 "
Huaquilito	45 "
Lisandro	44 "
Musina	43 "

Cuarta carrera.— Premio Papudo.—800 metros.

Ana Zara	56 kilos
Ruca	67 "
Chiaveri	54 "
Tuco	54 "
Tuno	50 "
Inmoriel	49 "
Manuelita	45 "
Grecia	43 "

Quinta carrera.— Premio Pasquehue.—1,000 metros.

Korán	58 kilos
Lovelace	56 "
Bella Lola	53 "
Sotrice	47 "
Verona	45 "
Vogoso	44 "
Pehuenco	40 "
Pelador	40 "
Buen Aire	40 "

Noticias varias

El Domingo próximo se disputará en el Club Hípico El Tanteo, carrera reglamentaria para dos años nacidos en Chile, sobre 1,400 metros.

Sus probables competidores serán:

Eso Es	54
Sarg	54
Olaf	54
Old Nick	54
Dreadnought	54
Sándalo	54
Lys d'Or	54
Ecneb	52
Atakiya	52
Carmelita	52
Mesopotamia	51
Fine Money	51

—Miss Mollie ha reanudado sus ejercicios, después de un corto descanso.

—A Chabils se le ha aplicado cáustico en uno de sus remos delanteros.

—Avant ha llegado del fundo Nipaco después de un largo descanso.

—Crític que estaba con cáustico en una mano, principia á hacer ejercicios á la marcha.

—Menina que se encontraba muy delicada de una mano, probablemente no corra más y será mandada al criadero.

—Próximamente llegarán del campo Filtro y Atenas.

—Brujuleo sigue mejor de su mancquera.

—Para los certificados sobre caballos enfermos, solo se admitirán en el Club Hípico los dados por el veterinario A. Broquard.

GRANDES CARRERAS EN PARAL

Para el Domingo 20 y Lunes 21 de Abril

El Domingo 20 corre el famoso caballo Ajial, del corral del señor Ricardo Urrutia M., de Cauquenes, que dá enfrenta á los famosos caballos Rondó y Membrillo, del corral señor Arturo Urrutia B.

Tiro: 500 metros, de pié firme.—Peso: 50 kilos.—Polla de 5,000 pesos por lado.

Los caballos se presentarán á la cancha á las 3 P. M., y en caso de lluvia se postergará para Octubre venidero; el día será fijado por el señor Juez, don Rafael Benavente, con aumento de la polla á 10,000 pesos por lado.

—El Lunes 21 corre la yegua Guinda del corral del señor Juan Ríos, con el caballo Desengaño, del corral del señor José Ferrada.

Tiro: 500 metros, de pié firme, con peso de 40 kilos.—Polla: á los 300 metros 2,000 pesos; á los 400 metros; 2,000 pesos; y á los 500 metros, 1,000 pesos.

Los caballos se presentarán á la cancha á las 3 P. M.

—Teatro Unión Central—
Viernes 18 de Abril á las 8 y media P. M.
2.o GRAN CONCIERTO SINFONICO
Bajo la dirección del maestro NINO MARCELLI
PROGRAMA:
BEETHOVEN — Sinfonía N.o 2
GRIEG — Peer Gynt-Suite N.o 1 — Mañana — Preludio de la ópera «Lord Byron»
IV—18—702

DEBILIDAD SEXUAL
Enfermedad frecuente que se soporta en secreto por creerse vergonzosa siendo debida á veces á causas inocentes, abusos de la juventud ó excesos. No se abandone pues es tan importante conservar la salud sexual como la general, por que aquella se refleja en el sistema nervioso y debido á esto la debilidad sexual trasforma al hombre en inutil y á la mujer en debil nerviosa é histerica; condiciendo á veces á la locura, parálisis, melancolía, epilepsia, y muchos trastornos que indican el profundo desequilibrio de los Centros nerviosos. Si su poder sexual está muerto ó dormido: no crea por eso que ha desaparecido su función ó perdido su fuerza, pues solo es un estado de parálisis temporal que para curarlo se necesita el uso del heroico vitalizador CORDIAL DE CEREBRINA COMPUESTO del Dr. Ulrici de New-York, que devuelve su actividad, sensibilidad y estado natural; tonificanlos Centros nerviosos Cerebro y Medula debilitados por los gastos de la vida moderna, abusos ó enfermedades. Pruebelo; por que su poder lo, ha dado fama y rechaze todo sustituto. De venta en las principales Farmacias y Droguerías.

CASINO PORTAL EDWARDS
Orquesta todas las noches
DAMAS VIENESAS
Unico establecimiento en su género
¡LOS DOMINGOS! CONCIERTOS VERMOUTH de 51 á 7 P. M.

"PILSENER EBNER"
Reconocida como la mejor cerveza, por sus excelentes cualidades y por su
REDUCIDO GRADO DE ALCOHOL

DELANO Y WEINSTEIN
Ajentes Exclusivos
Agua Mineral JAHUEL
EMILIO COUJON
AGENTE UNICO
Dardignac 161.— Teléfono Inglés 2561

¿DESEA USTED UN BUEN RELOJ?
Cómprese un
ALPINA UNION HORLOGERE
Estilo del gran sport, resistente, barato, elegante, inegalable medal. 15 joyas, garantía para un empleo exacto.—Repuestos enteros en Chile.
José Hüber :: AHUMADA 323
Un surtido en joyas finas, alhajas, relojes artículos finísimos
Precios sin competencia
ALPINA

Feria de Maderas
DEL BANCO DE LA REPUBLICA

La próxima Feria se efectuará

Hoy Jueves 17 del presente, a las 9.30 A. M.

en el local de costumbre.

HAY

Maderas de Rauli, Lingue, Laurel, Roble, Alamo, de todas dimensiones, en bruto y elaboradas. Postes para cierros de potreros y otras maderas.

A la vista en el Desvio Banco de la República.

P—1 **EL ADMINISTRADOR.**

CEMENTO

Superior al **«ALSEN»**

REALIZA

B. RIDER Y CIA.

San Antonio 142 - 142 :-: Teléfono Inglés 2382 1—P

MARTIN y ACHARAN

CORREDORES DE COMERCIO

-:- VALDIVIA -:-

Calle de ARAUCO 347 -:- Casilla 332

Ofrecemos en venta las siguientes propiedades:

En Valdivia

1 Edificio de 3 pisos construido últimamente en el centro comercial. $ 150,000
1 Sitio con casas y Bodegas á orillas del rio y con frente á dos calles. 120,000
1 Casa-habitación y sitio con arboleda á cuadra y media de la plaza. 22,000
1 Sitio con casa y galpón en la población Cunillo. 15,000
1 Sitio de 30 por 110 m. con edificios á inmediaciones de la Estación de los Ferrocarriles (Puede venderse éste en 2 lotes). 40,000
1 Chacra de 11 hectáreas, situada entre Valdivia y Corral. 19,000

En "El Bayo"

Población fundada recientemente á orillas del río Valdivia, frente á la ciudad y á la Estación en proyecto, es lugar de gran porvenir.

VENDEMOS SITIOS

En Corral

Los sitios números 131 al 135 inclusive con casa y arboleda. $ 45,000
1 Edificio de 2 pisos con amplio sitio. 46,000

En Niebla

Sitio de 12,500 metros cuadrados al lado de los fuertes españoles, con vista al mar 3,500

En Loncoche

1 Hotel frente á la Estación, con hermoso parque. 40,000
1 Casa con sitio en el centro de la población. 1,000
1 Sitio edificado. 5,000
1 Sitio idem. 3,000
1 Sitio vaco. 500

En San José

1 Pintoresca quinta en la márgen derecha del rio. 6,500
1 Sitio de 150 por 125 metros, circundado por un cstero en la población (Este valor puede pagarse por mensualidades). 3,000

IV-24-695

The Pacific Steam Navigation Company

THE ROYAL MAIL STEAM PACKET Co.

VAPORES RAPIDISIMOS ENTRE VALPARAISO, EL CALLAO Y PANAMA

5 días al Callao, 9 días Callao á Panamá, 11 días en todo á bordo.

SERVICIO EXTRAORDINARIO

El vapor "RUPANCO" capitán J. I. Fraser, saldrá para Tocopilla el

SABADO 19 DE ABRIL

á las 6 P. M., tocando en Los Vilos, Puerto Obscuro, Tongoy y Coquimbo.

VAPOR DE LA LINEA INTERMEDIARIA

VAPOR PARA EUROPA

El vapor-correo del Estrecho "VICTORIA" (doble hélice, de 7,900 toneladas y con instalación Telégrafo sin hilos Marconi), capitán C. P. Green, (R. N. R.) llevando las malas para Europa, saldrá de Valparaiso

EL MARTES 22 DE ABRIL, A LAS 11 A. M.

VAPOR PARA LA ZONA DEL CANAL (PANAMA)

El vapor "QUILLOTA" (doble hélice 5,000 toneladas y con instalación telégrafo sin hilos "Marconi"), capitán A. L. Nicol, saldrá de Valparaiso para Panamá é interjacentes el

JUEVES 24 DE ABRIL

á las 6 P. M.

J. PEARSON, Gerente.

Se pueden comprar pasajes al mismo precio y condiciones que en Valparaiso, obtener además pormenores donde los agentes en Santiago: SWINBURN y Ca., Huérfanos 1144; O á los sub-agentes: SPENCER Y WATERS, Pasaje Balmaceda 111; TRANSPORTES UNIDOS, Estado esq. Alameda; EXPRESO VILLALONGA, Agustinas 853-40; A. SCROGGIE, Bandera esquina de Agustinas. 91 P

Puertas y Ventanas

De todas clases hace la

FABRICA «EL PROGRESO»

Calle Sotomayor número 37

P—P H. CEPPI

Sociedad Ganadera "JENTE GRANDE"

Por acuerdo del Consejo Directivo, se cita á los señores accionistas á Asamblea Jeneral Estraordinaria para el Viernes 25 de Abril á las 2 P. M., en el escritorio de la Sociedad, Morande 331, con el objeto de tratar de la reforma de los Estatutos Sociales.

Santiago, Marzo 8 de 1913.

Miguel E. Rogers
Secretario.

IV-22-638

Toneleros

para obra grande necesita á buen salario

Guillermo Heim

Tonelería y Carrocería Internacional

AVENIDA MATUCANA 577, SANTIAGO
CASILLA 1261

MUDANZAS

«LA UNION»
Personal competente
Precios Módicos
365 AGUSTINAS 365
Teléfono Inglés 394
Se ruega hacer los pedidos con tiempo

DIRECCION GENERAL DE OBRAS PÚBLICAS

Se piden propuestas públicas para la provisión de ciento treinta y seis toneladas de rieles y accesorios en conformidad al decreto número 297 de 12 de Marzo, las que se abrirán el 12 de Mayo próximo. Ver "Diario Oficial".

Santiago, 28 de Marzo de 1913.

EL SECRETARIO GENERAL.

IV-17-681

Patentes de Invención

Al Ministerio de Industria y Obras Públicas se han presentado los siguientes inventores solicitando patente de privilegio para los inventos que se indican, todos relacionados con la industria salitrera:

Don Carlos Grillé por un sistema para extraer todo el nitrato que actualmente se pierde en los ripios, lavándolos abundantemente é inyectando vapor, aire y agua en los cachuchos á muy alta presión mediante un dispositivo especial.

Los señores Gibbs y Cia. por un nuevo sistema de beneficiar caliches, costras y ripios mediante un sistema de lixiviación sencillo, económico y eficaz.

La Compañía Salitrera Alemana por un procedimiento de elaboración del salitre mediante la concentración de lejias por el vacío en aparatos evaporadores de doble efecto; un procedimiento para precipitar las sales de magnesia en las aguas viejas de la elaboración del salitre por medio de corriente eléctrica; y un aparato de elaboración de salitre al que denominan "tambor disolvente".

Para los efectos reglamentarios se previene que las oposiciones á que hubiere lugar se aceptarán solamente hasta el día 12 de Mayo próximo.

EL JEFE
de la Oficina de Patentes

IV-17-1801

CASA
PARA ESCUELA

Pídense propuestas públicas de arrendamiento para dotar de local á una Escuela Elemental de Mujeres de reciente creación, dentro del radio comprendido entre las calles de Dios de Julio, Vicuña Mackenna y Avenida Matta de esta ciudad.

Las propuestas se abrirán el día Miércoles 23 del presente á las 3 P. M. en la Sección Locales de la Inspección General de Instrucción Primaria, donde pueden consultarse los demás datos al respecto.

EL INSPECTOR GENERAL

IV-22-

Puertas y Ventanas

Mamparas y Galerías se entregan con rapidez y á precios ventajosos.

MATUCANA 540

STOCK
— DE —
CASIMIRES

Ponemos en conocimiento de nuestra distinguida clientela que seguimos recibiendo las novedades de MEDIA ESTACION - Invierno.

FANTASIAS, NEGROS, AZULES, — Y — GRISES

Para Señoras ultima novedad en Casimires para traje

HECHURA SASTRE

Como de costumbre se atenderá la clientela de provincias mandando muestras á quien las solicite.

Alex-Arditi y Cia.

809-AGUSTINAS-809

Casilla 78-D

SANTIAGO

V—291

Escuela Normal de Preceptoras N.o 3

Llámase á concurso para proveer el puesto de profesora de la Escuela diurna de Aplicación, con $ 2,800 de sueldo anual. Las interesadas deberán enviar sus títulos, hojas de servicios y certificados á la directora de la Escuela Normal N.o 3, San Diego N.o 1547.

EL INSPECTOR GENERAL.

IV—22

CONCURSO

Llámase á concurso para proveer el puesto de profesor de materiales y contabilidad industrial de los Centros Escolares de Trabajos Manuales de Santiago. El sueldo es de $ 840 al año con 4 horas semanales de clases.

Los interesados deberán enviar sus solicitudes con los antecedentes que acrediten su competencia al Director de los Centros Escolares de Trabajos Manuales. (Natanlel 285) antes del 15 de Mayo próximo, fecha en que se cierra el concurso.

El Inspector General de Instrucción Primaria.

IV-20-694

DIRECCION GENERAL DE OBRAS PUBLICAS

Pídense propuestas públicas para ejecutar el alcantarillado y trabajos complementarios en el edificio del Presidio Urbano de Santiago, las que se abrirán el 15 del presente. (Ver «Diario Oficial»).

Santiago, 8 de Abril de 1913.

El Secretario General.

IV—19—686

ESTOMACAL

Con el Elixir Salt de Carlos

se curan las enfermedades del estómago é intestinos, aunque tengan 30 años de antigüedad y no se hayan aliviado con otros medicamentos. **Cura las acedías, dolor y ardor de estómago, los vómitos, vértigo estomacal, dispepsia, indigestiones, dilatación y úlcera del estómago, hipercloridria, neurastenia gástrica, flatulencia, cólicos,**

DIARREAS,

disentería, la fetidez de las deposiciones, el malestar y los gases. Es un poderoso **vigorizador y antiséptico gastro-intestinal.** Los niños padecen con frecuencia **diarreas** más ó menos graves que se **curan**, incluso en la época del destete y dentición; hasta el punto de resentir á la vida á enfermos irreparablemente perdidos. Los recetan los médicos.

De venta en las principales farmacias del mundo y

Serrano, 30, MADRID, España.

Se remite folleto á quien lo pida

Escuela Profesional de Niñas Núm. 2
MATUCANA NUM. 403

ENTRE CATEDRAL Y COMPAÑIA

Está abierta la matrícula de los siguientes cursos:

Lencería — Modas — Sombreros — Tejidos á máquina — Sastrería — Bordados

Contabilidad — Inglés — Dactilografía — Dibujo — Pintura — Artes decorativas

Curso especial de economía doméstica

Las clases principiaron el 10 del presente

V—4—645

Población América

Dista 10 minutos de Franklin!

Carros Lo Ovalle y San Diego

Gran acontecimiento

LOS HECHOS HABLAN

$ 100.000,00 vendidos en dos meses -

Esta Población se recomienda por sí misma. La parte más alta de Santiago. Delineada á la europea. Aire y clima delicioso, con sus calles, avenidas y veredas terminadas. Tiene línea propia de tranvías que recorren la población. Este barrio está llamado á ser de mucho porvenir y el más comercial de Santiago.—GRABESELE EN LA MEMORIA.

Población América,-San Diego y Santa Rosa,-Paradero Lo Ovalle

GANGA!

Se entregan los títulos á la primera mensualidad, en la notaría del señor Campino. Esta Población da GRANDES FACILIDADES PARA EL PAGO.

Acuda pronto á elegir lotes á quinchas de terrenos que seguramente serán vuestro porvenir. Oficinas en la Población, donde hay personal listo para atender todos los días: SAN DIEGO ESQUINA LO OVALLE. Oficina central en MONEDA NUM. 1128, ABIERTA de 9 á 12 y de 1½ á 7 P. M.

Importante

Para dar facilidades, la oficina permanecerá abierta para recibir pagos de cuotas, los Sábados hasta las 9 de la noche, y los Domingos de 8 á 12 M.—MONEDA 1128.

PINTURA INGLESA

Blanca de zic

Marca «EL RAYO»

OFRECEN:

Saavedra, Benard y Cía.

419 BANDERA 419 90—P

C. S. A. V.

(Compañía Sud-Americana de Vapores)

El vapor rápido "AYSEN" capitán Graham, con instalación de telegrafía inalámbrica sistema "Marconi", saldrá para la zona del Canal (Istmo de Panamá)

EL MIERCOLES 23 DE ABRIL A LAS 4 P. M.

con escala en: Coquimbo, Antofagasta, Iquique, Arica, Mollendo, Callao Salaverry, Pacasmayo, Eten y Payta.

LLEGARA AL ISTMO EL 7 DE MAYO

y estará en conexión con vapores para Nueva York, Nueva Orleans, San Francisco, San Nazario, Havre y Hamburgo.

Hará escala en Antofagasta el 25 de Abril y estará en conexión directa con el tren rápido Internacional á la Paz que sale el mismo día á las 8.45 P. M.

VAPOR PARA GUAYAQUIL

El vapor "MAIPO" (capitán Stowhas) saldrá para Guayaquil é intermedios el

SABADO 19 DE ABRIL

á las 6 P. M. con escala en: Coquimbo, Huasco, Carrizal, Caldera, Chañaral, Tltal, Antofagasta, Gatica, Tocopilla, Iquique, Calet, Buena, Pisagua, Arica, Mollendo, Chala, Pisco, Tambo de Mora, Callao, Huacho, Supe, Huarmey Casma, Samanco, Chimbote, Pacasmayo, Eten y Paita.

Oliverio Sweeny,

Pasajes y demás pormenores pueden obtenerse en Santiago donde los señores:

Agencia — CARLOS BIGNENS, Bandera esquina Moneda

Sub-agencia — S. B. SPENCER, Pasaje Balmaceda 93—P.

La impresión de un perfume deja más huella en el ánimo ageno que la misma belleza y el mismo sprit

Hagase usted agradable y simpatico por su olor

-LOS PERFUMES GABILLA-

Son los preferidos por el buen gusto parisien y los únicos que por su tenacidad y delicadeza se distinguen de todos los demás perfumes -

Sus esencias son invariables y su duración, eterna

ULTIMAS CREACIONES RECIEN LLEGADAS:

-:- L'Ambre de Gabilla, Xantho, Minne, La Violette de Gabilla -:-

Pormayor: Augusto Meytre - 179 Avenida Errázuriz 181 -- Casilla 1495 -- Valparaíso

17

AVIACION Y DEPORTES

ASOCIACION DE FOOT-BALL DE SANTIAGO

League match del Domingo 20.— Copa Unión

Internado v. Santiago Badminton.
Cancha: Independencia.
Hora: 1½ P. M.
Referee: señor T. Aguilera.
Team Internado: Fanta, Cazabonne, Rojas, Balbontín, H. Ravelat, Silva, Rosario, Galvez, Balbontín A., Jorquera y Espinosa.
Reservas: P. Rosende y E. Sommer.
Team Santiago Badminton: García, Núñez, Rodríguez, Serrano, Silva, Maldonado, García, Santfuentes, García, García y Saavedra.
Reservas: Arancibia, Recabarren, Lo ..., Vives y Prieto.

Chile Argentina v. Arco Iris
Cancha: Independencia.
Hora: 3 P. M.
Referee: C. Fanta.
Team Chile Argentina:
Rivas, Tora, Urrecia, Rojas, Plaza, Martínez, Gómez, Huidobro, Fuentes, Palma y Silva.
Team Arco Iris: Gamboa, Gonzalez, Pacheco, Guzmán, Morales, Arenas, Rosales, Godoy, Rocha, Espinosa y Donati.
Reservas: Pacheco y Rojas.

Copa Independencia

Small Star II v. Requedaga
Cancha: Independencia.
Hora: 2½ A. M.
Referee: señor C. Bono.

Ninguno de los teams de estos clubs ha llegado á secretaría. Deberán entregarlos al referee.

O'Higgins v. Progreso.
Cancha: O'Higgins.
Hora: 1 P. M.
Referee: señor Julio Morales.
Team O'Higgins: Elizondo, Santander, Vargas, Santander, Rodríguez, Peña, J. Peña, Moya, Ramírez, Cabrera y Toledo.
Reservas: Cruz.
El team del Progreso no ha llegado á secretaría. Lo entregará al referee.

Gimnástico II v. Britania.
Cancha: O'Higgins.
Hora: 3 P. M.
Referee: señor E. Torres.
Team Gimnástico II: Escobar, Zamora, Vargas, Ureña, Morales, Torres, Ojeda, Martínez, Raggio, Brenni y Díaz.
Reservas: Bachet, Herrera, Gonzalez, Velasquez y Orlz.
Team Britania: Salgado, Pérez, Miranda, Acuña, Ferro, Retamales, Rubilar, Lión, Edión, Reyes Leiva.
Reservas: Ramos, Miranda, Guajardo.

ASOCIACION OBRERA DE FOOT-BALL

Sesión de Consejo

Presidida por el señor Silverio Salinas se celebró anoche el Consejo de esta Asociación, con asistencia del Tesorero, secretario y Prosecretario y veintiún señores delegados.

Se dió cuenta de que los teams inscritos alcanzaban al número de trein-ta y seis en las distintas series de que consta la competencia.

Regularmente se pasó á elegir el directorio para la presente temporada, sacando las más altas mayorías los señores:

Presidente, don Silverio Salinas.
Vicepresidente, don Francisco Jimenez. Tesorero, don Daniel Hernandez.
Secretario, don Carlos Rojas Corda.
Prosecretario, don Baldemero Loyola.

Proclamado el resultado de la votación, el secretario presentó la renuncia del puesto, para que había sido elegido, por un nuevo año, fundado en el mal estado de su salud y en la carencia absoluta de tiempo para desempeñarlo.

Después de un corto debate, se acordó que el secretario desempeñaría el cargo en el carácter de provisorio por el plazo de un mes.

A continuación se tomaron los siguientes acuerdos:

Esperar solo hasta el Lunes 21 del presente las listas con las firmas de quince jugadores que debe enviar cada team afiliado á la secretaría, San Pablo 1423.

Recomendar á los competidores la disposición del reglamento que dá derecho á los referees para hacer salir de la cancha á los jugadores que no se presenten debidamente uniformados.

Citar al directorio á reunión para el Lunes 21 á las 8 y media P. M. en los salones de "El Diario Ilustrado" con el objeto de proceder á la clasificación de los teams inscriptos.

Y celebrar una nueva sesión de Consejo el Martes 25, á la hora y en el local de la anterior.

LEAGUE MATCH POR LA COPA UNION

Chile Argentina v. Arco Iris F. C.

Inmenso interesamo ha despertado entre los foot-baleros esta gran partida que el Domingo 20 del presente se efectuará en la cancha Independencia, entre los primeros equipos del Chile Argentina y Arco Iris F. C.

Es la primera vez que estos clubes disputan la Copa Unión y de seguro cada cual hará lo posible por dejar bien colocados sus queridos colores. El Arco Iris se prepara cuidadosamente para la lucha caballeresca que se desarrollará ese día. Rogamos á los teams nombrados corrección, caballerosidad y buen comportamiento, pues así conseguiremos extinguir las malas notas que con frecuencia lamentamos. También pedimos al directorio de la Santiago es inflexible para castigar las malas acciones para que así no se repitan casos análogos al que tuvimos que lamentar en la partida Magallanes v. Chile Argentina.—Carlos Aguilera R.

SANTIAGO BADMINTON F. C.

La Asociación de Foot-Ball de Santiago publicó en días pasado la lista de los jugadores inscriptos en los respectivos clubes que de ella dependen. La lista de los jugadores de Santiago Badminton fué bastante incompleta, por lo cual hoy publicamos la lista de los jugadores inscriptos en el primer team del Santiago Badminton F. C.

Copa Unión: 1.ª serie. — Francisco García Zegers, Rafael Rodríguez B., Amaro Pérez G., Hernán Silva S., Jorge Astaburuaga L., Rafael Vives V., Octavio García, Joaquín Santfuentes, Oscar N. García, Julio Saavedra C., Gustavo Prieto Concha, Ovidio García G., Alfro Serrano, Luis Gaete, Alfredo Arancibia, Rafael Moraga, Carlos Carrurbilla, Rafael Recabarren, Ascanio Laforre, Alvaro Díaz C., Luis Luco C., Guillermo Figueroa, Alberto Vargas, Rómulo Lavín y Eduardo Maldonado.

Se nos encarga citar á los señores arriba nombrados para el próximo Domingo á la 1 P. M. en la cancha Independencia con el objeto de jugar el primer match por la copa Unión contra el Internado F. C.—El secretario.

BALCELLS v. LOMA VERDE F. C.

Este Domingo 20 se llevará á efecto esta partida entre estos dos clubes indicados en la hermosa cancha del Independencia F. C., ubicada en el Mercado Moderno, calle Rivera.

La partida se jugará á las 2 1/2 P. M., sirviendo de referee el conocido sportsmen señor Juan Figueroa.

Próximamente daré á conocer el cuadro de los jugadores.—El capitán.

FIVE A SIDE DEL DIAMANTE F. C.

En sesión celebrada el Lunes 14 se acordó dar el 50 por ciento de las inscripciones y entradas á la cancha, á la señora madre del malogrado aviador Luis A. Acevedo, muerto trágicamente al intentar el raid Concepción-Santiago-Valparaíso y además postergarlo para el 27 del presente.

Se nombró una comisión compuesta de los señores Carlos Giménez, Manuel Vache y Manuel Pino, para que se acerquen á los presidentes de las Asociaciones de Foot-Ball y solicitar de ellos la postergación de los matches oficiales para ese día, para que así tengan más libertad los clubs de inscribirse en esta five á side.

Las inscripciones se reciben en la casa Falconi, Pablo Sells, Ejército 724; C. Giménez, en la Universidad de Chile y en la secretaría del Club. Lautaro 1475. El valor de ellas es de cinco, cuatro y dos pesos cincuenta centavos respectivamente.— La comisión.

ESPERANTO F. C.

Este club tomó los siguientes acuerdos en su última sesión:

1.o Nombrar delegado ante la Asociación Obrera al señor Armando Castillo.

2.o Designar á los señores Eduardo Huidobro y Juan Cornejo para que se inscriban los teams.

3.o Dejar pendiente para la próxima reunión el proyecto de organización de carreras y elección del nuevo directorio.

4.o Fueron aceptados como socios los siguientes señores:

José Cortes, R. Olea, Carlos Miranda, H. Fernández, Abraham Zúñiga, A. Bravo, Manuel Díaz, R. Pino, José Mejica y L. Alvarado.

DESAFIO

Señor capitán del Londres II F. C.—Muy señor mío:

Deseamos tener un practice match con el segundo eleven que usted tan brillantemente dirige. Me es grato poner en su conocimiento que el Liverpool (team Aldea) desea jugar el Domingo 20 en nuestra cancha. Hora: 2½. Si acepta mi team es el siguiente:

Goal, B. Neira.
Backs, L. Benoeta, L. Vasquez.
½ backs, M. Molina (cap.), S. Ramos, S. Riveros.
Forwards: S. Ahumada, S. Noramburena, A. León, S. Guajardo, A. Romero, (Reservas): L. León, L. Lira, M. Molina.

Espero contestación por la prensa.—Marcos A. Molina, capitán.

ASOCIACION SPORTIVA DE SAN BERNARDO

El Domingo se llevó á cabo en el vecino pueblo de San Bernardo una importante fiesta sportiva para inaugurar la temporada.

Damos á continuación los resultados de ella:

2 P. M.— Match de foot-ball: Bandera de Chile versus Héroes Chilenos. (Bandera hizo 4 por 0 de Héroes Chilenos).

2½.— Carrera ciclista. 400 metros. 1.o Ernesto Zapata; 2.o Salvador Solel y 3.o Alberto Gutierrez. Tiempo: 45 segundos.

2.35.— Match de foot-ball. Libertad versus Constitución. (Libertad 0 goals, Constitución 3 goals).

4¾.— Carrera ciclista. 10,000 metros. 1.o Alfredo García. 2.o José de la C. Pérez y 3.o Ernesto Zapata. Tiempo: 26 minutos 2 segundos.

5½.— Carrera pedestre 10,000 metros. Ganador Albino Valenzuela. Tiempo: 40 minutos.

RANGERS CYCLE CLUB

A beneficio del Parque de Salud

Se nos encarga avisar á los corredores que las inscripciones se cerrarán hoy á las 10 P. M. en las casas Ortega, San Diego 243 y Emilio Lame, Ahumada 174, únicos locales autorizados para recibir inscripciones, de cuyos dueños deben solicitar el recibo correspondiente que les servirá para canje de la entrada á la pista.

Los premios serán valiosísimos y se exhibirán desde hoy en la tarde en la joyería Lama, Ahumada 174.

La copa Ortega, de bonito aspecto y la copa de pista Fail, se competirán por tercios.

El campeonato del Domingo

Con gran animación sigue trabajando el Rangers C. C. por dar gran brillantez al campeonato ciclista que prepara para el próximo Domingo, en el Parque Cousiño, á beneficio total del Parque de Salud de San José de Maipo, con sujeción al siguiente programa:

1.a carrera. 2,000 metros. juniors no ganadores de premios: tres premios.

2.a carrera. 4,000 metros, seniors, todo competidor: tres premios y pasadas por la meta.

3.a carrera. 5,000 metros, reglamentaria, juniors: tres premios y pasadas por la meta.

4.a carrera. 500 metros, todo competidor (series de á 5) tres premios.

5.a carrera. 10,000 metros, campeonato de seniors: tres premios y pasadas por la meta.

6.a carrera. 2,000 metros, juniors no ganadores de primeros premios en juniors: tres premios y pasadas por la meta.

7.a carrera. 5,000 metros todo competidor, (ganadores de premios), tres premios y pasadas por la meta.

PEDESTRISMO

Resultado de la carrera de 32 kilómetros

Como se había anunciado, el Domingo pasado y ante un numeroso público que presenciaba la carrera, se verificó esta interesante prueba pedestre, en la que se vió competir á un selecto grupo de nuestros mejores campeones que practican este deporte.

A las 8 horas y 55 minutos el juez daba la partida de la carrera, en la que tomaban parte 12 competidores; minutos después el popular campeón Sanchez se colocaba á la punta siendo seguido muy de cerca por Torres, White y Fort, quienes corrieron con una facilidad admirable, llegando á la meta ún una forma correcta y brillante.

Al finalizar esta interesante carrera, el campeón Sanchez fué muy ovacionado por el público asistente y también los demás campeones que obtuvieron premios..

El resultado general fué el siguiente:

Primero, Alfonso Sánchez, del Circulo Atlético Santiago. Tiempo: 2 horas 2 minutos 41 segundos.

Segundo.— Juan Torres, del Circulo Atlético Royal. Tiempo: 2 horas 4 minutos 56 segundos.

Tercero.— José Fort, del club Pedestre Pietro Dorando. Tiempo: 2 horas 5 minutos 44 segundos.

Cuarto.— Carlos White, del Constitución F. C. Tiempo: 2 horas 14 minutos 12 segundos.

Quinto.— Carlos Beltrán, del Zenteno F. C. Tiempo: 2 horas 14 minutos 14 segundos.

Sexto.— Alfredo Bustos, del Club Pedestre Pietro Dorando. Tiempo: 2 horas 23 minutos 22 segundos.

Séptimo.— Manuel Molina, del Club Pedestre Pietro Dorando. Tiempo: 2 horas 26 minutos 32 segundos.

Inmediatamente después se procedió á la repartición de premios, siendo objeto los vencedores de los más entusiastas aplausos.

CITACIONES

El Progreso F. C. cita á junta general á todos sus miembros para hoy Jueves á las 8 1/2 P. M. en el local de costumbre. Se ruega la asistencia por tener que tomar muy importantes acuerdos sobre la situación de los dos teams en la Asociación.—El secretario.

Club Atlético Loma Blanca.—Cito á todos los socios á sesión extraordinaria para el Viernes 18 á las 9 P. M. en la calle Puente No. 731. Se encarece la asistencia por haber asuntos de importancia que tratar.—El secretario.

Club Atlético Internado.—Cito á los jugadores del primer team para jugar el league-match con el Santiago Badminton para el Domingo 20 del presente á la 1 P. M. en la cancha Independencia, señores: C. Fanta, A. Cazabonne, H. Rojas, E. Ravelot, L. Silva, H. Balbontín, F. Espinosa, M. Jorquera, A. Balbontín, V. Gálvez, L. Basarle, P. Rosende y E. Sommer.

Encarezco la asistencia y puntualidad en la hora.—El secretario.

RESFRIADOS CAUSAN DOLOR DE CABEZA

EL LAXATIVO BROMO-QUININA, desvía la causa.—Usado en todo el mundo, para curar un resfriado en un día. La firma de E. W. GROVE se halla en cada cajita. Hecho por PARK PURDUE CO. St. Louis U.S.A.

SEMBRADORAS

CONVIENE USAR SOLO LAS MEJORES QUE SON LAS

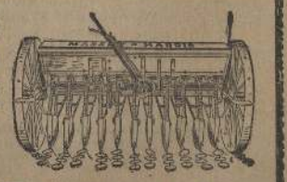

MASSEY HARRIS

UNICOS IMPORTADORES

Williamson Balfour y Cia.

BANDERA ESQ. CATEDRAL

Importadores de la mejor maquinaria

Ultimas informaciones del Cable

Servicio exclusivo de nuestros corresponsales y de la Agencia Havas

El conflicto de los Balkanes

CETTIGNE, 16.— El general servio Rojovitch informó al príncipe Nicolás que según telegramas recibidos de Belgrado, se le daban órdenes de retirar las tropas servias de artillería que contribuyen al sitio de Scutari.

BELGRADO, 16.— La comisión respectiva inició la encuesta que se le ha encargado sobre las conversiones á que se forzó á los albaneses.

LONDRES, 16.—El corresponsal del "Daily Telegraph" comunica que el Gobierno ruso recibió la confirmación de la noticia sobre un armisticio entre Turquía y Bulgaria.

LONDRES, 16.—El "Chronicle" recibió un despacho de Viena, que dice que las relaciones entre Servia y Bulgaria están poniéndose más y más tirantes.

Servia reclama para sí Ekri, Palanka, Kratova, Velés, Ustub Okrida, todo esto en desacuerdo con el tratado celebrado antes de la guerra, el cual dice que todas las ciudades cuyos habitantes sean de origen búlgaro serían unidas á Bulgaria. El territorio disputado asciende á 28.000 millas cuadradas.

Un despacho de la "Noue Freie Presse", agrega que Bulgaria desconfía de sus aliados porque adrede prolongan la guerra y demoran la conclusión de la paz con el objeto de retener el ejército búlgaro en Chatalidja todo el tiempo posible. En cambio, Servia concentra su ejército á lo largo del río Vardar y Grecia cerca de Salónica.

Bulgaria se prepara ahora para retirar todas las tropas que pueda de Adrianópolis y Chatalidja, á fin de llevarlas á la Macedonia (Salónica y Monastir).

Sábese que los búlgaros han iniciado el bombardeo de Chatalidja con los cañones de grueso calibre traídos desde Adrianópolis.

Un despacho semi-oficial de Constantinopla, dice que se firmó un armisticio de tres días con los Estados Balkánicos.

De Atenas comunican se ha dejado abandonado el bloqueo de la costa de Albania, en vista de que el bloqueo se hace ahora por la escuadra internacional.

LONDRES, 16.— Según las noticias que desde Sofía llevaron á Viena, se había arreglado un armisticio entre Turquía y Bulgaria.

Esta noticia, que confirma la de Constantinopla sobre el mismo asunto, inducen á creer y á predecir á los diplomáticos que las negociaciones de la paz van á ser reanudadas muy en breve.

Los griegos levantaron el bloqueo de los puertos del sur de Albania, y con el retiro de esos buques y de las tropas servias desde Scutari, Montenegro ha quedado como aislado como tal no aún empeñado en acciones de guerra.

LONDRES, 16.—De Constantinopla han dado orden esta tarde á Essad Bajá para que cese de hacer fuego sobre las tropas de Montenegro, entregándoles la ciudad. Sobre esta noticia no existe ningún aviso oficial que acredite la verdad.

ROMA, 16.—Hoy se inauguró el primer Congreso Nacional albanés, eligiéndose un gobierno provisional con el duque de Montpensier á la cabeza. Su elección debe ser ratificada en seguida por elecciones.

ASMA BRONQUITIS ENFISEMA Y OTRAS OPRESIONES
Cura inmediata con los POLVOS ESCO
BÁLSAMO-CIGARRILLOS
ENVIO GRATUITO DE MUESTRAS Y ATESTACIONES
Laboratorio "ESCO", BARBIEUX (Francia)
En BUENOS AIRES: Droguería Sudamericana — DAUBES y Cª, TAURREL y FRUTA, y en Todas Buenas Farmacias.

Bélgica

El sufragio universal

BRUSELAS, 6.—En la sesión celebrada hoy por el Senado, el presidente del Consejo de Ministros, barón de Broqueville, declaró que el Gabinete había prometido oponerse tenazmente al proyecto sobre sufragio universal.

La huelga

BRUSELAS, 16.—El gran movimiento huelguista no ha sufrido ninguna alteración. En Amberes se estima que el número de obreros en resistencia fluctúa entre 15 y 17 mil.

La huelga extiéndese á Lieja y á diversos distritos de minas carboníferas, donde los trabajadores se abstienen en su totalidad de concurrir á sus faenas.

En esta capital los huelguistas guardan todo orden y compostura. Una gran manifestación pública recorrió ayer las calles, pues la policía adoptó sus precauciones para garantizar la tranquilidad.

En Namur la huelga es general entre los mineros; pero las otras corporaciones han vuelto á trabajar.

En Charleroi la huelga se extiende.

Como la mayoría de los tranvieros huelgan, las comunicaciones locales son difíciles.

Como es una huelga política, se comprende que varios industriales y comerciantes apoyan el movimiento, facilitándoles dinero como subsidios, y hay comunas que establecieron cocinas públicas.

Los patronos de los vidrieros mantendrán sus hornos encendidos durante seis días. En seguida los apagarán. Dícese que diez mil huelguistas han sido obligados á holgar por los propios patronos.

También las fábricas francesas, especialmente las vidrieras, se han plegado al movimiento. De Lille, Tourcoing, Roubaix y Sudan vienen noticias de huelgas iniciadas, y aún de Alemania. Se cree que este estado de cosas durará hasta el 1.o de Mayo.

BRUSELAS, 16.— El comité nacional de la huelga publicó una estadística demostrando que el número de obreros en resistencia alcanza en todo el país á 372.000.

Italia

ROMA, 16.—El último boletín médico dice que el Papa pasó hoy el día perfectamente tranquilo. La fiebre se mantiene entre 36 y 37 grados.

La afección bronquial no ha experimentado variaciones.

Los Ministros argentinos

ROMA, 16.—El Embajador de la República Argentina señor Laínez conferenció hoy largamente con el Canciller Marqués di San Giuliano.

El Ministro diplomático del mismo país señor Portela ha sido agraciado por Sus Majestades con el Gran Cordón de la Orden de la Corona.

Sobre los restos de Boccacio

ROMA, 16.—Los diarios publican nuevas informaciones de Certaldo sobre el hallazgo de unos restos que se creen son los del famoso escritor Juan Boccacio.

Dicen que algunos pintores al efectuar algunas reparaciones en la iglesia de los Santos Miguel y Jacobo en aquella localidad, encontraron debajo del escudo de la familia Boccacio que se hallaba en muy mal estado, una tumba de especial construcción conteniendo un esqueleto que al contacto del aire se redujo á polvo.

Se cree que la tumba de referencia sea la que contiene los restos del famoso escritor, y se añade que de Florencia saldrán mañana varios técnicos para aclarar este punto.

España

Detención de anarquistas

MADRID, 16.—A raíz del atentado consumado en la persona del Rey don Alfonso la policía de esta capital continúa haciendo detenciones entre individuos sospechosos.

Ha sido detenido un marmolista que frecuentemente preguntaba por el autor del atentado, en el taller donde este trabajaba. Este individuo ha sido puesto en libertad por no haber razón para su detención.

Igualmente ha sido libertado el ciudadano francés, detenido ayer por sospecharse que estuviera complicado en el atentado.

Los señores Paraiso y Labra y otros personajes del partido Republicano, han felicitado cordialmente al Rey Alfonso por haber escapado ileso del atentado anarquista.

Homenajes al Rey

MADRID, 16.—Numerosos diputados liberales fueron recibidos hoy por el Rey Alfonso ante quien les presentó el jefe del Gabinete, Conde de Romanones.

Los diputados presentaron sus homenajes al Soberano y le felicitaron por su feliz escapada en el último atentado.

Banquete

MADRID, 16.—Esta noche se efectúa en Palacio el banquete que sus Majestades ofrecen al Príncipe Federico de Sajonia.

Asistirán 80 invitados, entre ellos los miembros del Cuerpo Diplomático.

Francia

El incidente franco-alemán.—La prensa francesa censura la actitud del Gobierno de Berlín.

PARIS, 16.— Telegramas procedentes de Berlín anuncian que en la sesión celebrada en la tarde de ayer por el Reichstag, el Ministro de Relaciones Exteriores, barón von Jagow, declaró que el Canciller de Francia había informado al Embajador de Alemania en París, barón von Schoen, que el Gobierno francés había consultado á un alto funcionario para que practicase rigurosas averiguaciones respecto al lamentable incidente producido recientemente en un café de Nancy entre un grupo de jóvenes alemanes y algunos franceses.

Por nuestra parte, agregó el barón Jagow, Alemania enviará á su representante en París el resultado de las averiguaciones que se han hecho con relación al incidente de Metz.

En cumplimiento de las órdenes de su Gobierno, el Embajador de Alemania en esta capital, barón von Schoen, ha solicitado hoy del Ministerio de Relaciones Exteriores todos los datos relacionados con el incidente de Nancy.

El Canciller prometió informar al representante, detalladamente, inmediatamente después que el funcionario encargado de investigar este asunto pase á la Cancillería el informe correspondiente.

La Agencia Havas ha dado hoy á la publicidad un comunicado en el cual se anuncia que el incidente de Nancy ha sido desmesuradamente agrandado por la prensa, pues se trata simplemente de una broma, no siendo tampoco exacto de que hubiesen participado en este asunto tres oficiales alemanes, sino tres ciudadanos civiles de ese país.

Todos los diarios de París lamentan el incidente de Nancy, y protestan de las exageraciones de la prensa alemana y manifiestan su profunda extrañeza por la precipitación con que ha obrado en este desagradable asunto el Embajador de Alemania, barón von Schoen, y el Canciller, von Jagow, el cual ha dado á una cuestión sencilla una gravedad que en realidad no tiene.

"Le Gil Blas" publica una entrevista celebrada por uno de sus redactores con el Embajador de Alemania, barón von Schoen, el cual habría reconocido el tacto del Gobierno de Francia al iniciar espontáneamente las averiguaciones del caso.

"L'Echo de Paris dice que el incidente de Nancy es idéntico al ocurrido en Grenoble, con motivo de la representación.

Telegramas procedentes de Nancy anuncian que la versión dada por la prensa alemana sobre este asunto es sumamente exagerada y ella ha sido motivada, sin duda alguna, por el propósito de hacer resaltar la circunstancia de que los habitantes de Lunneville, sienten muy pocas simpatías hacia los oficiales alemanes del globo Zeppelin.

Llegada del príncipe de Gales

PARIS, 16.—Hoy ha llegado á esta capital el príncipe Eduardo Alberto, heredero del trono de Inglaterra, quien fué saludado á su llegada por representantes del Gobierno y de las autoridades locales.

El príncipe visitó momentos después de su llegada al Presidente de la República, M. Raymond Poincaré, á quien presentó su pésame por el fallecimiento de la madre de éste.

Empréstito japonés

PARIS, 16.— Telegramas procedentes de Tokio anuncian que el Gobierno del Japón ha resuelto emitir en esta capital un empréstito de 77 millones de gran-oil tipo del 5 por ciento.

Detención de un francés

PARIS, 6.—Informan de Spires (Alemania) que las autoridades de esa ciudad habían detenido hoy al ciudadano francés, Eduardo Merlex, el cual fué puesto en libertad después de comprobarse que se trataba de un error.

Aviación

PARIS, 16.—El aviador suizo Ahdemars y el aviador francés Dancour salieron esta mañana con el ánimo de volar sobre Berlín.

Nuevo dreadnought

PARIS, 16.— Comunican de Brest que el nuevo dreadnought que se construye en los astilleros de aquel puerto está ya completamente terminado.

El aviador Brégi

PARIS, 16.— El aviador Brégi, que tantos éxitos ha obtenido en los ensayos con su hidroplano, tiene el propósito de volar la Argentina en la primavera próxima, pues está convencido de que allí espera gran porvenir á la aviación marítima.

VICIOS DE LA SANGRE
ENFERMEDADES DEL CÚTIS
curadas por el IODURO SOUFFRON
MALARIA-ASMA-ENFISEMA
IODURO DE POTASIO SOUFFRON
Laboratoire, 38, rue de Lyon, PARIS
y en toutes bonnes Pharmacies et Drogueries

Estados Unidos

La cuestión de California

WASHINGTON, 6. — El Presidente de la República, Mr. Wilson, y el Secretario del Departamento de Estado, Mr. Bryand, celebraron hoy una larga entrevista con el Embajador del Japón en esta capital.

Este diplomático habría reclamado del Gobierno que se dicte á los ciudadanos japoneses residentes en el Estado de California el mismo trato que se dispensa á los demás extranjeros.

Derechos á las lanas

WASHINGTON, 16.— La junta secreta democrática adoptó definitivamente el proyecto que se refiere á las franquicias sobre las lanas.

La reclamación japonesa

WASHINGTON, 15.—Se asegura que en las esferas de Gobierno se aceptará con gusto la idea lanzada por el Gobierno del Japón, de hacer que los subditos japoneses que poden ser afectados por el proyecto de ley del Estado de California que prohibirá la adquisición de tierras á los individuos de raza amarilla, recurran á la Corte Suprema Federal para comprobar que son naciones y que por lo tanto, pertenecen á una raza de raza caucasiana, solicitando al mismo tiempo la ciudadanía norteamericana.

El Presidente Wilson, interrogado de nuevo acerca de la actitud que asumirá el Gobierno federal ante el referido proyecto de ley, confirmó su opinión de que el Gobierno federal no tenía derecho para intervenir en una cuestión que cae dentro del resorte de las legislaturas particulares de los Estados.

Brasil

Rumores de crisis ministerial

RIO JANEIRO, 16.—Durante el día de hoy se han acentuado los rumores referentes á una posible y próxima crisis ministerial, provocada por la renuncia del Ministro de Agricultura.

Se cree que este Ministro se encuentra disgustado por haberle el Congreso negado algunos créditos que había solicitado.

La huelga de chauffeurs

RIO JANEIRO, 16.—En medio de la mayor tranquilidad continúa desarrollándose el movimiento huelguista iniciado por los chauffeurs, para protestar contra la disposición que les hace responsable de las desgracias que ocurran como consecuencia de la excesiva velocidad impresa á los automóviles.

Revista naval

RIO JANEIRO, 16.—El día 4 del próximo mes de Mayo, el Presidente de la República, mariscal Hermes Rodrigues da Fonseca, pasará revista á cuatro mil hombres, pertenecientes á las tripulaciones de los navíos de guerra.

Después de esta revista se dará comienzo á las grandes maniobras navales.

Traslación de un diplomático

RIO JANEIRO, 16.—El Gobierno ha sometido hoy á la consideración de la Cámara de Senadores el asunto de la traslación á Inglaterra del actual Ministro del Brasil en Bélgica, Dr. Oliveira Lima.

Contra la tuberculosis

RIO JANEIRO, 16.— Con motivo del alarmante desarrollo de la tuberculosis en Río de Janeiro, la liga formada para combatir esta terrible enfermedad ha resuelto establecer un consultorio gratis para las personas aquejadas de este mal.

Perú

El Presidente de Nicaragua

LIMA, 16.— El diario "La Prensa" de esta capital publica una carta del Presidente electo de la República de Nicaragua, Dr. Luis Mena, dirigida al Presidente de los Estados Unidos, Mr. Wilson, en la cual le anuncia que se halla actualmente en calidad de prisionero en la zona del Canal de Panamá, después de haber sido arrebatado de la ciudad de Managua, á bordo de un navío americano.

Bolivia

Irregularidades de una empresa ferroviaria

LA PAZ, 16.—El diario "El Tiempo" de esta capital denuncia hoy el hecho de que la empresa del ferrocarril de Madero á Mamore, acaba de confeccionar unas tarifas diferentes, elevando los precios de trasporte de carga destinada á Bolivia, y rebajando los de la carga que va al Brasil.

El citado diario protesta contra esta medida, que viene á perjudicar grandemente al comercio en el departamento del Beni, al noroeste de Bolivia.

Uruguay

El último accidente marítimo

MONTEIDEO, 16.— La colisión de los vapores "Oaklands", "Gange" y "Raphael" ocurrido en este puerto el Sábado último, se produjo en la siguiente forma:

El primero salía del puerto en viaje para Amberes, encontrándose ya á dos millas más ó menos de la última boya que valza el canal de entrada al puerto, es decir, á cinco millas de esta capital, cuando pasaba de largo por la rada el cargobout "Raphael", de la Compañía Lamport y Goit, después de haber desembarcado el práctico argentino que lo había piloteado desde Buenos Aires, siguiendo viaje para Europa.

Se ignoran las causas que mediaron para producirse la colisión.

Acto continuo de producirse el accidente, la capitanía general del puerto envió sus vapores á prestar auxilios á los referidos transatlánticos, al gran remolcador, haciendo lo mismo las casas lanchiras.

De la colisión resultó el "Oaklands Grange" con la abolladura de una chapa de estribor á popa, y con la rotura de la barandilla, y el "Raphael" también sufrió la abolladura de la proa, no ocurriendo desgracias personales.

El "Oaklands Grange" es de 2.844 toneladas de registro, consta su tripulación de 23 hombres al mando del capitán G. Levaris, y el "Raphael" tiene 2.898 toneladas de registro, y viene al mando del capitán J. O. Clark, y consta su tripulación de 41 hombres.

Ambos transatlánticos hállanse fondeados en la rada, debiendo sus capitanes prestar declaraciones ante las autoridades marítimas que iniciaron el sumario.

Los agentes del Oakland Grange" han dispuesto entre éste al antepuerto, á fin de efectuarle una inspección y de transportar á lanchas parte de la carga que conduce.

Respecto del "Raphael" este continúa fondeado en la rada á la espera de lo que resuelvan sus agentes y las autoridades marítimas.

La conmemoración del 1.o de Mayo

MONTEVIDEO, 16. — En la sesión celebrada por el comité ejecutivo del Partido Socialista, se resolvió conmemorar la próxima fecha del 1.o de Mayo, consagrada con la fiesta solemne de los trabajadores. Dicha conmemoración tendrá por objeto un gran acto público, que se realizará la noche del día indicado.

Igualmente quedó convenida la realización de una conferencia-meeting, que se llevará á efecto en los amplios salones de la Sociedad Francesa. Una vez terminada la conferencia, en la que hablarán uno de la palabra los más conocidos oradores del Partido Socialista, el público saldrá en corporación hasta una de nuestras plazas, donde después de breves discursos se disolverá.

A parte de solemnizar la fiesta socialista del día, el acto también tendrá por objeto iniciar sobre las ventajas de las ocho horas y poner de relieve las ideas de la agrupación sobre la reforma constitucional.

La reforma de la Constitución

MONTEVIDEO, 16.—Entre un grupo de ciudadanos afiliados al Partido Colorado y desvinculados de la actual situación política, ha surgido la idea de constituir un nuevo comité de juventud anti-colegialista, con el objeto de hacer propaganda, especialmente en el interior de la República, contra la reforma de la Constitución en el presente momento histórico, demostrando la conveniencia de postergar esa iniciativa hasta tanto se llenen los requisitos requeridos por la mayoría de los senadores en el documento subscripto últimamente.

Canadá

Comercio exterior

OTAWA, 16.—El intercambio comercial del Canadá en el año económico de 1911-12 (1.o de Abril al 31 de Marzo), sumó pesos oro 874 millones 637 794, ó sea un aumento sobre el año anterior de $ 105.193,839 oro. Las importaciones ascendieron á pesos oro 566.321,642, y las exportaciones á pesos oro 307.716,151; las primeras superaron á las del año fiscal 1910-1911 en pesos oro 94,179,103, y las exportaciones en $ 10.519,751 oro

Colombia

Pacto político

BOGOTA, 16.—Los presidentes de los partidos Liberal y Republicano, han firmado hoy en esta capital un pacto, para ir juntos á las elecciones de diputados que se verificarán el próximo mes de Mayo.

La peste bubónica

BOGOTA, 16.—El Ministerio del Interior ha desmentido enérgicamente el rumor de que habíase aparecido en Santa Marta la epidemia de la peste bubónica, pues se ha comprobado que se trata de casos de neumonía infecciosa.

Banquete

BOGOTA, 16.—Lord Murray ofreció anoche un espléndido banquete en su alojamiento en honor del Ministro de Relaciones Exteriores, de los miembros del Cuerpo Diplomático y de los jefes de los diversos partidos políticos de la República.

Argentina

Noticia desmentida

BUENOS AIRES, 16.—Interrogado hoy el Ministro de Relaciones Exteriores, doctor Ernesto Bosch, acerca del fundamento que tendría el rumor referente á que el Presidente de la República, doctor Sáenz Peña, hubiera sido designado en calidad de árbitro de la cuestión de María Madre, pendiente actualmente entre los Gobiernos del Uruguay y de Italia, el Canciller declaró que no tenía ningún conocimiento al respecto.

El Ministro de Lima

BUENOS AIRES, 16.—Como estaba anunciado, hoy en la tarde, el Presidente de la República, doctor Roque Sáenz Peña, recibió en audiencia especial al Ministro de la República Argentina ante el Gobierno del Perú, doctor Carlos de Alvear, con quien conferenció largamente acerca de los problemas más importantes relacionados con esa República.

El señor de Alvear se dirigirá en breve á Lima á reanudar las altas funciones de su cargo.

Plaza para ejercicios físicos

BUENOS AIRES, 16.—Hoy se han iniciado en la Plaza de Mathou los trabajos para la construcción de una gran Plaza, que será destinada á los ejercicios físicos, para lo cual se seguirán los planos usados en Inglaterra para esta clase de construcciones.

En esta Plaza se instalarán elementos para toda clase de juegos y un gran escenario que se utilizará en los torneos públicos.

El Congreso Comercial de Mendoza

BUENOS AIRES, 16.—En los círculos comerciales de esta plaza se nota una gran satisfacción por los felices resultados obtenidos por el Congreso Nacional de Comercio recientemente reunido en la ciudad de Mendoza.

El sistema parlamentario

BUENOS AIRES, 16.—Una persona que forma parte del círculo de amigos íntimos del Presidente de la República, ha declarado que recientemente el primer magistrado de la Nación había manifestado en deseo de ver implantado en la República el sistema parlamentario que rige en los pueblos más civilizados, por la cual los Ministros tienen responsabilidad directa ante el parlamento.

Los nuevos destroyers

BUENOS AIRES, 16.—Comunicaciones de Londres anuncian que la comisión naval argentina presentará mañana á la Casa Germania, las modificaciones que se ha acordado introducir en la construcción de los nuevos destroyers, modificaciones que se cree serán aceptadas.

Desmanes de los indios del Chaco

BUENOS AIRES, 16.—En el Ministerio de la Guerra se ha recibido hoy un despacho enviado por el jefe de las tropas argentinas que operan en el territorio del Chaco, en el cual se da cuenta de que los indígenas en esas últimas correrías han dado muerte á doce personas hiriendo gravemente otras.

En sus correrías, los indígenas han avanzado hasta los ingenios situados á los alrededores de las poblaciones de ese territorio.

El Ministro del Japón

BUENOS AIRES, 16.—El Ministro del Japón en esta capital, hará mañana una visita oficial al Presidente de la República, doctor Saenz Peña.

Injusticia en el Ejército

BUENOS AIRES, 16.—Muy comentado ha sido en todos los círculos de esta capital la noticia publicada por el diario "La Argentina", denunciando una nueva injusticia cometida por las autoridades judiciales del Ejército, idéntica á la de que se hizo víctima al conscripto Mariano Henríquez.

Por un fallo expedido recientemente por las autoridades judiciales del Ejército, el conscripto Juan Candido ha sido condenado á doce años de presidio, por el delito de insubordinación contra sus jefes y por agresión.

Este incidente se habría producido á raíz del ultraje que infirtiera á Candido el cabo Joaquín Arroyo, el cual habría cojido fuertemente de los cabellos al conscripto, por haberse este negado á formar en las filas, alegando que se hallaba convaleciente de una grave enfermedad.

Las exportaciones de manteca

BUENOS AIRES, 16.—Según la estadística publicada recientemente, en el primer semestre del presente año se habría importado á Inglaterra 73.656 cajones de manteca.

En el mismo período del año 1912 se exportaron 52.339 cajones del mismo artículo.

Víctimas de un derrumbe

BUENOS AIRES, 16.—En las obras del gran subterráneo que se construye entre las calles de Perú y la Avenida de Mayo, se ha producido hoy un derrumbe, sepultando á dos obreros. Los bomberos lograron salvar á una de las víctimas, pereciendo la otra ahogada. La causa de este siniestro se atribuye á un descuido de las víctimas, que habrían aplaudo aun la tierra.

Viajero ilustre

BUENOS AIRES, 16.—A bordo del vapor español "Asturias", llegará en breve á esta capital el conde Harwicke, descendiente del célebre historiador Mibbon.

Plaga en los viñedos ...

BUENOS AIRES, 10.—Los ingenieros agrónomos enviados á Bahía Blanca confirman la aparición de la filoxera en los viñedos de la región. Opinan que es necesario arrancar todas las plantaciones y quemarlas para combatir la plaga.

El asunto de María Madre

BUENOS AIRES, 16.—El Ministro italiano señor Cobianchi, entrevistado hoy declaró que ignoraba en absoluto que se hubiera ofrecido al Presidente de la República, Excmo. señor Sáenz Peña el arbitraje en el asunto Madre de Dios.

BUENOS AIRES, 16.—El Presidente del Tiro Federal habló hoy con el Excmo. señor Sáenz Peña á efecto de acordar lo conveniente al envío de tiradores argentinos al concurso internacional que debe celebrarse en Norte América.

BUENOS AIRES, 16.—El señor Carlos Alvear conferenció con el Presidente de la República, á quien dió cuenta de la misión que acaba de finiquitar.

Fuerte empresa industrial

BUENOS AIRES, 16.—Se ha constituído en esta capital una sociedad anónima, cuyo fin esencial es la fabricación de alimentos vegetales reducidos á polvo, para la preparación de sopas y toda otra clase de productos alimenticios. Al fin indicado se adquiere desde luego el establecimiento industrial que tiene una sociedad accidental que gira aquí.

El capital es de 20.000,000 de pesos moneda nacional, dividido en diez series.

La importancia de este sindicato es muy considerable, pues está llamado á explotar una nueva y gran industria nacional.

La propaganda en el extranjero

BUENOS AIRES, 16.—Como delegado del Museo Social Argentino visitará la Exposición de Gante el fundador y director del Museo Fotográfico, don Eloy Salgado, quien lleva consigo una magnífica y abundante colección de vistas fijas y cinematográficas para ser expuestas allí por medio de proyecciones luminosas.

Después recorrerá diferentes países de Europa, donde exhibirá la magnífica colección de que es portador y de paso estudiará diversas aplicaciones de máquinas industriales y agrícolas, y enriquecerá su colección de vistas con las que tome de monumentos y panorama, de cada país que visite.

Lo más patriótico de la misión de esta delegación en el extranjero, será la exhibición, por medio de la selección de vistas cinematográficas, de los procedimientos industriales argentinos, á cuyo efecto el señor Salgado saldrá próximamente con el fin de recoger las informaciones que necesita.

LA MAÑANA
DIARIO LIBERAL
SUBSCRIPCIONES:
Por un año ..... $ 20.00
Por seis meses 12.00
Extranjero 40.00
La Dirección de «La Mañana» con el propósito de favorecer á sus subscriptores, y á pesar de haber elevado los demás diarios sus precios de subscripción á veinticinco pesos ($ 25.00) ha resuelto mantener sus subscripciones al precio de
Veinte pesos
($ 20.00) al año.
De provincias, dirigirse al Administrador de «La Mañana» Huérfanos 1234 ó Casilla 1347, acompañando giro postal.

INTERIOR

OSORNO

Comisión receptora

Abril 16.— Hoy llegó á esta la comisión que debe recibirse de los ferrocarriles de Puerto Montt.

Mañana dicha comisión dará principio á sus labores.

CHLORODYNA
del Dr J. COLLIS BROWNE
CONTRA
NEURALGIAS, BRONQUITIS
ASMA
Farmacias Droguerías
A. T. DAVENPORT Ltd. DAUBE y Cª
Londres S. R. VALPARAISO, CHILE

DE LA 2ª PAGINA

Consejo Superior de Habitaciones para Obreros

La última sesión. Conventillos insalubres. Labor de los Consejos Departamentales. Otras informaciones.

Se abrió presidida por el señor vicepresidente don Ramón Subercaseaux y con asistencia de los consejeros señores: Claro don Miguel, Cavagnari don Carlos y Torrealba don Xenón; del secretario don Ernesto Arteaga U., del ingeniero don Luis Cazanueva C. y del pro-secretario don Armando Roise Molina.

Acta.—Se aprobó la de la sesión anterior.

Cuenta.—Se dió cuenta de los siguientes asuntos:

I. Saneamiento

a) De los siguientes informes de conventillos inhabitables presentados por los inspectores:

Victoriano 427 de doña María L. Toro; Victoriano 454, de don Alberto Mazque; Victoriano 472, de don Fortunato María.

Se acordó ordenar su demolición.

b) De los siguientes denuncios de conventillos insalubres:

Victoriano 435, de doña Rosario Maldones; Victoriano 469, de don Alberto Martínez; Victoriano 427, de doña María L. Toro.

Se acordó ordenar su reparación.

II. Juicios

Del siguiente estado de los juicios presentados por el pro-secretario:

a) Se han efectuado las siguientes demoliciones de conventillos:

Martínez de Rozas 2824, de don Rosendo Lobos.

Andes 2259 á 2279, de don Rosendo Lobos.

Mapocho 2284, de don Rosendo Lobos.

Andes 2245, de don Rosendo Lobos.

Mapocho 2280, de don César Rosetti.

Avenida Cumming 1202, de don Luis Montoya.

Mapocho 2274, de don Arturo Valdivieso.

Avenida Cumming 1234, de don Manuel Donoso.

Maturana 830, de don B. Rogers.

Maturana 820, de don Abraham Ney.

Se han decretado las siguientes reparaciones de conventillos:

Pérez Valenzuela 25, de doña Adela Pérez Valenzuela; Calloé 2057, de don Miguel Migone; Sama 1522, de don Carlos González; Sama 1525, de don Carlos González.

III. Habitaciones higiénicas

a) De un informe del ingeniero, según el cual se pueden aprobar los planos de las casitas que don León Balmaceda, desea construir en la Avenida Vial Nos. 1849 á 1903, por estar en todo conforme con la Ordenanza.

Se acordó aprobarlos.

b) De un informe del ingeniero reunido en la solicitud de don Carlos Martínez para que se declaren higiénicas las casitas que ha construído en las calles Vial, Fabrica y Concepción, decía dicho informe, no puede accederse á lo solicitado por el señor Martínez por faltar las casas á varios incisos de la Ordenanza.

Se acordó negar lugar á la declaración de higiénicas.

c) De un informe del ingeniero señor Ahumada, en el cual don Manuel Pudres de Vera, en la que pide se declaren higiénicas las casitas que posee en la calle Natanael 1845. Según este informe no puede accederse á lo pedido mientras no se subsanen algunos defectos de que adolecen las casas.

Se acordó negarle lugar por ahora.

d) De un informe del ingeniero reunido en la solicitud de don Salvador Comandini en que pide se agrupen los planos de dos sitios que don David Urquieta dice poseer en la calle Santa Cruz Nos. 730 á 734. Se dice este informe se pueden aprobar estos planos menos dos casas que están en línea de la Ordenanza.

Se acordó no aprobarlos mientras no se subsanen los defectos que se indican en el informe del ingeniero.

IV. Consejos departamentales

a) Pampa.—De la nota Nº 5 del Consejo Departamental de Iquique en que ruega en este Consejo se manifieste que tan pronto como proceda á adquirir la demolición de conventillos se procederá á la entrega de los cien mil pesos acordados para construcciones obreras en esa ciudad. Se dió cuenta de que se han demolido tres conventillos y que se ordena el cumplimiento de la orden de demolición de otros tres por la Justicia, solicitando en consecuencia el envío de los cien mil pesos.

Se acordó contestar que del producido de la próxima amortización de bonos se destinará dinero para construir en esa ciudad, y que se ha de ir haciendo la entrega de los terrenos tantos en que se construirá.

b) De la nota Nº. 6 de ese mismo Consejo en que se adjunta copia del acta de la sesión de 14 de Marzo.

Pasó al Archivo.

El señor Subercaseaux informó sobre la nota Nº 3 del Consejo Departamental de Iquique, expresó el agrado con que vé que ese Consejo se dedica con interés á solucionar el problema de la habitación obrera, demostrando conocer las necesidades de los obreros de la pampa salitrera y que estimaba urgente que el Consejo Superior en vista de la nota se preocupe especialmente de los problemas de las habitaciones de los obreros del norte.

El Consejo acordó que el secretario proporcionara la publicación hecha por la Oficina del Trabajo y Bienestar en forma de una comisión consultiva de Gobierno que fué elegida presidida por don Rafael Emaínez y Gangotena, para arrancársele sobre los medios que debe tomar.

Concepción.—De un comunicado del señor Intendente de Concepción en que solicita el nombramiento de un secretario especial para el Consejo de esa Intendencia ó depositaria del Consejo una oficina de la Intendencia de esa con su mobiliario.

Al leer de la carta del mismo Intendente en que comunica que en los terrenos del Consejo en esa hay una casa arrendada en $ 30.00 mensuales y otra en $ 70.00.

Se acordó poner á disposición del señor Intendente de Concepción los 70 pesos que producen las propiedades para que subvencione á uno de los empleados de la Intendencia, quien también tiene que retirarse al Consejo y servir la oficina que se crea, quedando de pronunciarse en otra oportunidad sobre el nombramiento del secretario especial.

Población Santa Rosa

De una solicitud de los siguientes de esa población en que solicitan pequeñas mejoras; la concesión definitiva de la tribuna que existe en la calle Víctor Manuel; y que la casa que arrendaba el Consejo la destinarán á biblioteca, escuela nocturna y á secretaría de la Sociedad.

Quedó el ingeniero de informar sobre las mejoras y se acordó que quedara el acuerdo de la sesión anterior sobre la tribuna.

Seguros

a) De haberse pagado el complemento de un acuerdo la suma de $ 10,157.65 á la Compañía de Seguros de vida "La Sud América" por primas de inquilinos de la población San Eugenio.

Se acordó pagarla.

Sección técnica

El ingeniero dió cuenta:

a) De haber recibido un informe de don Julio Hudson sobre los estudios por él realizados en Europa referentes á habitaciones obreras en el desempeño de la comisión ad-honórem que le confirió el Supremo Gobierno. Se acordó imponerse separadamente cada consejero de su contenido.

b) De haber enviado circulares á todos los ingenieros de los Consejos Departamentales dándole instrucciones sobre la manera práctica de proceder al saneamiento de las habitaciones en las ciudades de su residencia en conformidad á la ley y ordenanzas respectivas. Fué aprobada el círculo.

c) De haber recibido comunicaciones de los ingenieros de los Consejos de Valparaíso, Talca y Chillán dando cuenta de la labor realizada hasta la fecha por sus respectivas oficinas. Se acordó pasarlas al archivo correspondiente.

d) De haber recibido planos de casitas obreras para la ciudad de Concepción, remitidos por la Consejo Departamental correspondiente. Se acordó dejarlo presente para el momento oportuno.

e) De una oferta de don Andrés Daniel en que ofrece arrendar parte de los terrenos ribereños del San Eugenio. Se acordó no tratar en arrendamientos.

f) De haberse repartido ejemplares de las memorias impresas redactadas por el ingeniero á los dueños de casas de la Población Santa Rosa. Se dieron á conocer á los consejeros.

g) De una solicitud de la señora Pinto de Sá en que pide ampliación del plazo para efectuar las reparaciones que se le ordenaron en una propiedad. Con el informe favorable del ingeniero se acordó acceder en la forma que indica el ingeniero en su informe.

h) De haber recibido planos, bases y especificaciones y presupuestos para la construcción del alcantarillado y servicio de agua potable de la población obrera de Chillán, confeccionados por el ingeniero del Consejo Departamental de Chillán. Se acordó aprobarlos y ordenar su ejecución cuando haya fondos.

i) De un informe del ingeniero visitador sobre su última visita á las obras de Chillán en el cual hace ver las necesidades urgente de llevar á cabo las obras del alcantarillado y agua potable en la población obrera.

Sobre este particular se hizo presente al H. Consejo comunicaciones enviadas por precios muy convenientes de las obras del alcantarillado que podría ejecutar el actual contratista del alcantarillado Hotz y se hacía ver que se ha hecho fondos con dicho objeto al señor Ministro del Interior.

Se acordó pedir confirmación por nota de dicha oferta y según eso proceder.

j) De haber venido á la oficina el exconsejero don Enrique Doll, accediendo á satisfacer una consulta sobre implantación de hornos crematorios en las poblaciones del consejo. Al mismo tiempo de resolver la consulta manifestó que estaba dispuesto á prestar en lo que le fuera posible sus servicios al Consejo.

La construcción de edificios fiscales

Se pidió fondos con este objeto

La Inspección de Arquitectura ha solicitado la suma de 2 millones de pesos para atender á la prosecución de los siguientes estudios:

Cuartelería de bomberos de Santiago; La Unión y Victoria; Gobernación de Osorno; Tribunales de Justicia; Barcelona de Antofagasta, Los Andes, Valparaíso, Concepción, Victoria y Lautaro; Pabellón de Bajos Partos; Observatorio de Lo Espejo; Internado Barros Arana; Escuelas de Farmacia; Hogar de hombres de Talca, Chillán y Concepción; Escuela Normal de Victoria, escuelas de Rere, Nacimiento, Yumbel y La Florida.

Ha solicitado además la suma de $ 200,000 para la Escuela Superior de Niñas de Santiago y para atender al ensanche del Ministerio de Industria.

Leche adulterada

La Intendencia Municipal ha pesado con multas de 5 á 20 pesos á los siguientes lecheros y dueños de puestos que expenden leche adulterada:

Florencio Bustos, Enrique Cuenca, Anibal Silva, Estela Herrera, Eduardo Belmar y Santos Lizoni.

SECCION Menaje SURTIDO COMPLETO

en LOZAS, PORCELANAS, CRISTALERIAS, y CUBIERTOS.

PLATOS de hierro esmaltado con filete azul clase extra, rectangulos ó hondos 1.40
AZAFATES de hierro esmaltado á 1.60
SOPERAS con tapas de hierro esmaltado blanco, á 5 y 6.00
SALIVERAS de hierro esmaltado redondas, blanco con tapa movible cada una á 1.80
ANAFE á alcohol con quemador para la llama cada uno 1.80
LENSOMERAS de medio cristal con pie de metal niquelado forma elegante y tamaño grande cada uno. 2.50
JUEGOS de 4 tarros de metal protegido para azúcar, yerba, té y café. Los 4 á . 3.90
OLLAS de hierro esmaltado con tapa de cierre hermético y válvula para el vapor. . 6.00
SERVICIOS para fruta de loza esmaltada sobre fondo de color compuestos de 7 piezas, 1 fuente, 6 platos y 12 platos. El juego 12.90
JUEGOS de loza decorada para postres: 12 platos, 1 azafate y 1 salsera . . . 35.00

JUEGOS de lavatorio de loza piedra inglesa decorada, compuestos de 6 piezas, á saber: 1 jarro, 1 tina lavatorio, 1 vasija con tapa, 1 jabonera, 1 escobillera y 1 esponjera. 12.90

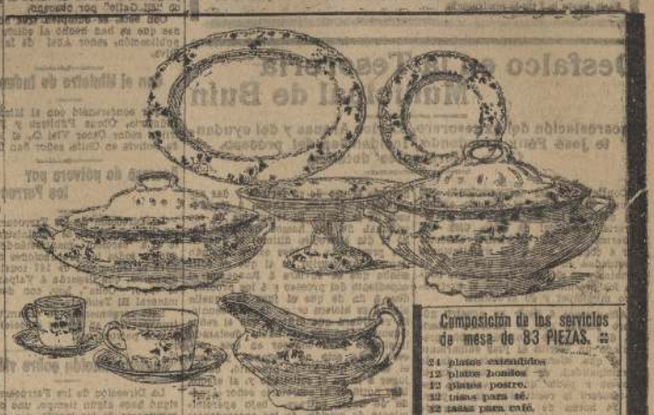

Composición de los servicios de mesa de 83 PIEZAS.

24 platos extendidos
12 platos hondos
12 platos postre.
12 tazas para té.
12 tazas para café.
1 sopera.
2 cubiertas.
1 salsera.
2 menaseras.
2 cremas ovaladas.
1 fuente redonda.
1 compotera.
1 ensaladera.

SERVICIOS de mesa de cristal con 12 copas de cristal con tallas decoradas con flores en colores verde y rosa $48.50

Gath & Chaves SOCIEDAD ANONIMA

Buenos Aires, París, Londres.

Estado y Huérfanos -.- SANTIAGO

Consejo de Estado

La sesión de ayer.—Asuntos de que se ocupó.— Ternas judiciales.

En la tarde de ayer celebró sesión el Honorable Consejo de Estado.

Presidió S. E. el Presidente de la República y asistieron los consejeros señores Alemany, Cifuentes, Figueroa, Correa, Caballero, Pérez S. subrogante y Valdés O.

Se leyó y fué aprobada el acta de la sesión anterior.

En segunda formó las siguientes ternas para proveer los cargos judiciales que se indican:

Para juez del 2º Juzgado de Letras, señores: Muñoz Freire don Carlos, Olea Irrázaval don Diógenes y Vega don Luis M.

Para promotor fiscal de San Javier de Loncomilla, señores: Leiva don Luis Alfredo don Alberto y Ramírez don José Pascual.

Para juez suplente de Cauquenes, señores Camo Poll don Gustavo, Lagos don Eduardo, Rodríguez don Roberto.

Para juez suplente de Arica, señores: Corvalán don Alcazar, de la Fuente don Rafael y Santa Cruz don Alfredo.

Para juez suplente de Iquique, señores don Félix León don Clemente y Varas don Manuel E.

Para juez suplente de Molina, señores: Arriagada don Ricardo, Giovanelli don Isaac y Quintana don Angel.

Para promotor fiscal suplente de Tocha, señores: Larraguibel don Carlos, Moré don Alberto y Cepeda don Pedro de Dios.

Para promotor suplente de La Unión, señores: Sánchez don Vicente, Mc. Lean don Clemente y Cepeda don Juan de Dios.

Para promotor fiscal suplente de Rancagua, señores: Acharan don Isaías, Galíez don Pascual y León Clemente.

Prestó su acuerdo para que se efectúen las expropiaciones necesarias para la rectificación de la calle Sarmiento de Valparaíso y para que se aprueben los estatutos y se conceda personalidad jurídica á la Sociedad Instrucción Primaria Nocturna de Valparaíso.

Para que se aprueben las reformas de los estatutos de las instituciones denominadas "Profesores de Instrucción Primaria" de Santiago, "Sociedad Empleados de Comercio" de Santiago y "Hospital Británico" de Valparaíso.

Y para que se autorice la disolución del "Círculo de Ferrocarriles de Chile".

EL BUCCHU-BASMA

Diurético poderoso

es el más eficaz y asimismo el único verdadero específico de las enfermedades del riñon y de las vías urinarias.

EL BUCCHU-BASMA, de origen exclusivamente vegetal, presenta todas las ventajas de los balsámicos sin tener sus inconvenientes: no produce congestiones renales como el Sándalo y otros productos compuestos de Sándalo.

Depósitos Generales:

PRIOU, MENETRIER & Cº, PARIS

Depósitos en Santiago

DROGUERIA DAUBE y Cía

DROGUERIA FRANCESA

Patronato de la Infancia

El gran radeo á la culebra

Con entusiasmo se desarrolla los preparativos para las fiestas de carácter nacional que se proyecta el Patronato de la Infancia en el local de la Avenida Tacora número 0115, el día 21 del presente.

La comisión organizadora se ha reunido actualmente para dar mayor brillo al gran torneo y los números del programa.

Habrá carreras de vacas, tapadas individuales y en grupos, presentación de caballos amaestrados á la chilenaje.

Las inscripciones para estos números se reciben los días Lunes, Miércoles y Viernes, de 1 á 2 p. m. en la oficina del Cobro de la Feria del Ferrocarril y en Correría el Viernes 18.

La Reina deberá tener dieciocho años.

El radeo será en el mismo local, se anunciará oportunamente.

El jurado encargado de discernir los premios, lo ha quedado compuesto de los señores José Tomás Cruz, Ernesto Pachecho, Valdés, Alfonso Correa y Alberto Correa Valenzuela.

Capataz del radeo fué designado el señor Ignacio Arlaburruga.

LICEO DE MALLECO

En la Dirección de Obras Públicas se recibió ayer una comunicación el intendente de Bíobío, en la cual da cuenta que el 3 del actual un fuerte temblor causó algunos perjuicios en esa provincia, especialmente en el edificio que ocupa el Liceo de Niñas.

COMISION DE FABRICA

Para integrar la comisión fiscal de Fábrica de la Iglesia parroquial de Jajía, ha sido nombrado el señor Pedro Valjalo.

El señor Leonardo Reyes de Sion nombrado miembro de la comisión fiscal de Fábrica de la Iglesia parroquial Alto de San Antonio.

RENDIMIENTO DE CEMENTERIAS

El Inspector General de Enseñanza y Fomento ha sido comisionado para que informe acerca del rendimiento probable de unas cementeras destruídas por las chispas de una locomotora, cementeras que se encuentran situadas cerca de la estación de Sabaya.

COMISION FISCAL

Miembros de la Comisión Fiscal de la parroquia de Quillmari han sido nombrados los señores Francisco Saner y Juan Aldarme.

LEGACION DE CUBA

El Ministro de Cuba ha comunicado al Ministerio de Relaciones Exteriores que durante su ausencia quedará á cargo de la Legación con el carácter de Encargado de Negocios ad-interim, el secretario señor Alfonso Fortunato y Jorrín.

CONFERENCIA SOBRE EL SALITRE

El Cónsul General de Chile en España ha remitido un folleto que contiene el texto de una conferencia dada en Barcelona por don Raimundo Julia sobre "El salitre de Chile".

Los datos fueron dados por el Cónsul General de Chile al señor Julia.

El Ministerio de Relaciones ha transmitido el folleto al Departamento de Hacienda.

EN LA CANCILLERIA

En el Ministerio de Relaciones se recepcionó á la señora María Luisa Frisier.

La inauguración del ferrocarril de Arica á La Paz

Como se sabe, el Gobierno había proyectado inaugurar las obras del ferrocarril de Arica á La Paz, aprovechando el viaje á Chile del general señor Manuel Montes, candidato á la Presidencia de Bolivia.

A última hora se ha desistido de esto, á causa de que el señor Montes sólo permanecerá algunos días en nuestro país.

El señor Montes parte esta noche á Lima y posiblemente regresará después del Centenario á Chile.

Si el señor Montes regresa desde Lima, Bolivia especial será invitado á la inauguración de esa línea Internacional.

LA ESCUELA AGRICOLA DE ACONCAGUA

El Ministerio de Industria ha requerido del Director de la Escuela Agrícola de Aconcagua:

Que cuando en su caso, proceda á nombrar una Junta de Vigilancia, que el Decreto, que contiene las disposiciones de los señores Carlos Rogers, Ricardo Pachecho, Valdés, Alfonso Correa y Carlos A. Rogers, Gerente de la Empresa de los señores Carlos Rogers, Ricardo Robles, J. Manuel Irarrázaval, Carlos A. Rogers, Gerente de la Empresa y Simon Ossa.

El nombramiento de director y demás personal, se hará á fines de la presente semana.

ITINERARIOS DE TRENES

En la Dirección de los Ferrocarriles se estudian actualmente los itinerarios de invierno que regirán en las líneas y secciones desde el 1º de Mayo próximo.

Gonosan

Remedio específico contra las

purgaciones

Recomendado por eminencias médicas

J. D. Riedel A.-G. Berlin

Depósito: Kérnsin, Valparaíso, Cabrera 271

Contra la disentería

Las personas sujetas á disentería crónica ó á diarreas persistentes deben tomar Carbón de Belloc. El cual, en efecto, de este remedio, á la dosis de 2 ó 3 cucharadas soperas diarias, después de cada comida, basta para detener en unos cuantos días los desarreglos del vientre, aun los más antiguos y rebeldes á toda otra medicación; y esto á causa de que regularizan perfectamente las funciones digestivas del tubo intestinal, por el mejor antiséptico de los intestinos.

Por eso y para garantía de los enfermos no ha vacilado la Academia de Medicina de París, por unanimidad de sus miembros, haber aprobado la adhesión del Carbón de Belloc por las pastillas del Dr. Belloc. Su composición es idéntica y su eficacia mismo: 2 ó 3 pastillas después de cada comida.

La viruela en Santiago

Ha vuelto la tranquilidad á los barrios amagados por esta terrible epidemia.

La desinfección de conventillos, ejecutada por el Gobierno y hecha por el Desinfectorio Público, bajo la dirección del jefe de D. Policía de Aseo, ha sido espléndidos resultados, comprobándose que el mal ha disminuido.

No han habido nuevos ingresos al Lazareto y solo los 27 enfermos que allí habían han salido 8 de alta y hayan en convalecencia.

El señor Intendente visitó ayer los barrios amagados.

Los poderes de los nuevos edilicios

Ayer empezó á reunirse en la Sala de la Alcaldía la comisión encargada de los Poderes municipales nuevos.

Esta comisión empezó á estudiar los documentos presentados en la Secretaría por los señores los nuevos ediles, para proceder después con el escrutinio de los votos.

La llegada del candidato á la presidencia de Bolivia

Se ignora cuando se ha de verificar.

En el Ministerio de Relaciones se ignora de recibir aún el aviso de la llegada del Ministro de Chile en Bolivia, señor Miguel Cruchaga Tocornal.

"Hemos llegado á tener conocimiento de que el Ministro se ha demorado en Arica por haber sido atacado de fiebres.

El Ministerio de Relaciones transcribió esta comunicación al Director de Ferrocarriles Internacionales. El Director de los Ferrocarriles tomará las medidas del caso.

EL MINISTRO DE BOLIVIA

El Ministro de Bolivia en Chile, señor San Ginés, pasó ayer á saludar al señor Ministro del Interior, don Guillermo Barros Jara, y á los demás señores Ministros.

El señor San Ginés departió breve instante con los señores Ministros.

LAS PAVIMENTACIONES DE LA ALAMEDA

Las obras de pavimentación con asfalto roca que se ejecutan en la Alameda de las Delicias, frente á la Chilena, se han tenido que suspender por orden de Intendencia.

JUEZ DE RENCA

Se ha nombrado juez de la 15.a subdelegación rural, Hoppe, al señor Emilio Freire, en reemplazo del señor Julio Jerez, que ha renunciado en la semana pasada.

INSPECTORES DE POLICIA

Ha sido nombrado inspector de la policía de Santiago el sub-inspector de la misma, don Alberto Cruz Erdis.

Pasa á ocupar el puesto de sub-inspector don Humberto Zúñiga Valdés.

DEFUNCIONES

Se han registrado en el Civil de Santiago, el día 16 del mes en curso, los siguientes: Pedro Diaz, de 15; Daniel Nieto, de 3; Carlos Gutiérrez, de 35; Sara Vásquez, de 8; Daniel Díaz, de 45; María García, de 73; Enrique Valdés, de 40; Matilde Trujillo, de 49, y ocho menores de un año.

Píldoras Foster Lacteo
HARINA MALTEADA VIAL ◈◈◈ COCOA PEPTONIZADA

Braguero francesa de goma sencillos y dobles para niños recibió para su distinguida clientela **La Botica Vial**, Farmacia de la clase, de Juan de Dios Rojas A., farmacéutico. OXIGENO purísimo desde las 7½ de la mañana hasta la 1 de la madrugada.

Desfalco en la Tesorería Municipal de Buín

Escarcelación del ex-tesorero, Carlos Arenas y del ayudante José Félix Arredondo. Incidencias del proceso. Otros interesantes detalles.

Continuando las informaciones que hemos dado sobre el bullado asunto del desfalco llevado á cabo en la tesorería municipal de Buín, dice "La Libertad de esa localidad: debemos dar á conocer ahora las tramitaciones efectuadas, en la semana que acaba de terminar, en el juicio que se sigue contra los presuntos culpables, el ex-tesorero municipal y su ayudante.

Alcanzamos á decir en nuestro número pasado que el tesorero interino, don Anacleto Morales, había presentado un escrito al juez sumariante en el que, como representante de la Municipalidad, se hacía parte en el proceso y pedía que se exigiera del ex-tesorero la restitución, en el plazo de 24 horas, de la suma substraída de la caja municipal, que ascienda, como lo hemos dicho, á la cantidad de $ 7,515.54. Pedía además que, en vista de ser el delito cometido, de carácter sumamente grave, por ser de orden público, se revocara el decreto por el cual se había puesto en libertad bajo fianza á los señores Carlos Arenas y José Félix Arredondo.

El juez señor Garcés Vera, proveyó favorablemente este escrito en todas sus partes y procedió en consecuencia á dictar nueva orden de prisión contra los ya mencionados Arenas y Arredondo, los que fueron arrestados el Sábado antepasado á las 4 P. M. y puestos en incomunicación.

El señor Garcés Vera había solicitado antes de hacerse cargo de este proceso un feriado por quince días, el que le fué concedido en los primeros días de la semana pasada; pero cuando ya iba á empezar á hacer uso de él, recibió un telegrama del presidente de la Corte de Apelaciones de Santiago, en el que se le manifestaba que aquel Tribunal vería con agrado que continuara actuando en el proceso en el cual estaba conociendo é hiciera más tarde uso del feriado que se le había concedido. El señor Garcés, en vista de esta comunicación, envió una nota al Ministerio de Justicia, consultando si podría postergar después al uso de su feriado y dar satisfacción, de esta manera, á los deseos de la Corte. El telegrama de este tribunal, de que hemos hablado, llegó el día Miércoles último; el Jueves fué presentado al juez señor Guzmán Campos un escrito en el que se solicitaba que se devolviera á Rancagua el expediente del proceso y á los procesados, á fin de que el juez de aquella ciudad se hiciera cargo de este asunto. Se recordará que dijimos que el señor Guzmán Campos se había declarado impedido para conocer en este proceso, más esto no obstante, proveyó el escrito que se le presentó, dando lugar á lo en él solicitado y, al efecto, hizo notificar al secretario señor Aranda de hacer entrega, bajo apercibimiento de prisión, de los antecedentes del proceso y dió orden de enviar á Rancagua á Arenas y á Arredondo, los que fueron conducidos á aquella ciudad, el mismo día Jueves, por el ayudante de la policía de Buín, don Carlos Ramos. Al día siguiente, Viernes, llegó un decreto del Ministerio de Justicia, por el cual se le concedía al señor Garcés Vera un prórroga para hacer uso de su feriado, con el objeto de que siguiera entendiendo en el proceso en cuestión. Inmediatamente el señor Garcés ofició al Juzgado de Rancagua para dar á conocer las resoluciones de la Corte de Apelaciones y del Ministerio de Justicia y á fin de que se devolviera á esta á los procesados y los respectivos antecedentes del

MADERAS

Postes redondos y cuadrados

DE ROBLE PELLIN

Se vende un MOTOR eléctrico de 7 caballos

BARRACA Y FABRICA

Sin competencia en plaza OFRECE:

Raulí y Laurel para piso mach. 1 x 4 y media á.....	$ 0.45	c/u
Raulí para piso mach. 1 x 4 y media 1.a y 2.a á.....	$ 0.85	»
Alamo para cielo de media, primera.....	$ 0.40	»
Lingue para piso mach 1 x 4 y media, 1.a.:.....	$ 1.00	»
Tablas Lingue y Raulí media por 10, buena clase:.....	$ 0.65	»
Tapa de Alamo de tres cuartos, buena clase.....	$ 0.34	»

"EL SIGLO"

EN EXISTENCIA PINO OREGON

Raulí, Lingue, Laurel, Alamo y Roble. Todo muy seco y de todas dimensiones.

MAQUINARIA MODERNA. Gran esmero y prontitud en los pedidos de elaboración; consulten precios en esta casa: MOLINA Núm. 77

Instituto Internacional de Agricultura

Boletín de estadística agrícola

El Instituto Internacional de Agricultura acaba de publicar el número correspondiente al mes de Marzo, de su Boletín de Estadística Agrícola, redactado bajo la dirección del Prof. Umberto Ricci.

Además de las noticias de carácter agrícola, contiene también una persión acerca del comercio, de los stocks y de los precios de los productos agrícolas.

En la primera parte muestra los datos acerca de la cosecha de cereales del año 1912-13 en el hemisferio meridional y sumando á éstos los concernientes la producción del 1912 en el hemisferio septentrional indica la producción mundial de cereales en el 1912 y en el 1912-13.

Trigo.—El conjunto de los 27 países: Alemania, Austria, Bélgica, Bulgaria, Dinamarca, España, Francia, Gran Bretaña é Irlanda, (Hungría (Reino), Italia, Luxemburgo, Noruega, Países Bajos, Rumania, Rusia Europea (43 gobiernos), Suiza, Canadá, Estados Unidos, India, Japón, Rusia Asiática (18 gobiernos), Argelia, Egipto, Túnez, Argentina, Australia, Nueva Zelanda, da una producción, en 1912 y en 1912-13, igual á 995.555.624 quintales contra 925.071.576 habidos en 1911 y en 1911-12, lo que señala un 107.5 por ciento respecto á la producción próxima anterior.

Cebada.—El conjunto de los anteriores países con exclusión de India, Argentina y Australia, es decir, de 24 países, en 1912 y en 1912-13, da una producción de 316.788.277 quintales contra 293.661.324 habidos en 1911 y en 1911-12, ó sea, el 108.3 por ciento de esta última.

Avena.—Los mismos países que para el trigo, menos India, Egipto y Australia, que forman un grupo de 24 países, ofrecen una producción de 274.658.310 quintales en 1912 y en 1912-13 en comparación con 558.542.248 quintales producidos en el 1911 y en el 1911-12, ó sea, el 120.5 por ciento de esta última.

Maíz.—El conjunto de los 27 países: Austria, Bulgaria, España, Hungría (Reino), Italia, Rumania, Rusia Europea (43 gobiernos), Suiza, Canadá, Estados Unidos, Japón, Rusia Asiática (19 Gobiernos), Argelia, Egipto, Túnez, Argentina y Nueva Zelanda, da en 1912 y en 1912-13 una producción de 1.011.720.115 quintales contra 875 millones 214.704 habidos en 1911 y en 1911-12, ó sea, el 119.1 por ciento de esta última.

A continuación, muestra los datos acerca de la cosecha de arroz, habida en el hemisferio septentrional la cual, fué de 249.941.128 quintales que comparados con la correspondiente del 1911 293.217.989 quintales) resulta el 85 por ciento de esta última. Dichos totales se refieren á las cosechas de Bulgaria, España, Italia, Estados Unidos, India, Japón, Egipto, pero la mayor en la concerniente á la India, que en 1912 da 244.152.064 quintales contra 205.589.313 habidos en el 1911. La producción ha sido deficiente, pues la de 1913 es de un 15.5 por ciento inferior á la del 1911.

El Boletín da también los datos relativos á la cosecha de caña de azúcar del grupo anterior de países. La cual en 1912-13 ha sido de 25.820.819 quintales de azúcar en bruto en comparación con 24.904.328 habidos en 1911-12 ó sea el 104.1 por ciento de esta última.

A las anteriores informaciones siguen algunas páginas dedicadas á los cultivos del año agrícola 1912-13 en el hemisferio septentrional. En general puede decir... referidísimo á un promedio, que el estado cultural el 1.o de Marzo del 1913 era bueno para los cultivos otoñales. En cuanto á las labores y sementeras primaverilas, parece ser, que el temporal frío y seco de estos últimos tiempos, más bien, les ha favorecido en muchos de Europa.

En este número, se inaugura el servicio regular de estadística comercial, limitado á algunos productos agrícolas. Las importaciones y exportaciones, de trigo, harina de trigo, centeno, cebada, avena, maíz, arroz y algodón, realizadas en los varios países, durante el mes de Enero del 1913 están agrupadas en ocho estados. Además, algunos cuadros muestran las entradas y las salidas mensuales de trigo y algodón por campañas comerciales, de los principales países importadores ó exportadores.

Siguen varios cuadros en los que se reproducen las cotizaciones del trigo, en las stocks visibles de algunos países, y que comprenden el trigo, el centeno, la cebada, la avena y el maíz.

El Boletín termina con algunos cuadros relativos á los precios al menudeo y al término de los seis productos: trigo, centeno, cebada, avena, maíz y algodón. Estos precios son los cotizados en los cinco últimos Viernes anteriores á la publicación del Boletín y se comparan con los correspondientes del Viernes 15 de Marzo de 1912. Con el objeto de facilitar la lectura y la comparabilidad de dichos datos, todos los precios han sido reducidos los concernientes á los cereales, en francos los quintal; y los bacas del algodón, en francos por 50 Kg.

Ejército y Marina

Destinaciones.—Por el Ministerio de Guerra se ha dispuesto que el Capitán don David Balbarry Núñez pase á prestar sus servicios como ayudante de la Inspección de Tren, dejando de pertenecer al regimiento de Caballería número 4.

—Que el capitán don José M. Arce Lapétegui pase á prestar sus servicios á la Escuela de Caballería, dejando de pertenecer al regimiento de Caballería número 2.

—Que el capitán don Nicasio de Toro Hormías pase á prestar su servicio al regimiento de Caballería número 2, dejando de ser ayudante de la Inspección de Tren.

El acuartelamiento.— Según nos informamos en la tarde de ayer, el número de comedintes acuartelados en los diversos cuarteles de la II División ascendían á la cifra de 1.890 ciudadanos.

Al mismo tiempo se nos encargó de hacer saber á los que deben hacer su servicio militar en el presente año de ser acuartelados ante del 1.o de Mayo próximo, de lo contrario se les considerará remiso según la ley de reclutas y reemplazos.

Presentaciones.— Se han presentado á la Comandancia General de Armas los siguientes señores:

Capitán de corbeta don Felipe Wiegand, haciendo uso de su feriado; y capitán don Alejandro Romero, por asuntos del servicio.

Se les necesita.—En la Comandancia General de Armas se necesitan al sargento 2.o de Ejército José M. Márquez y al ex-cabo 1.o Basilio Montero, para asuntos que le interesan.

Tocatas.—Se ha dispuesto por la Comandancia General de Armas que la banda del regimiento Cazadores número 7 toque durante la función de esta noche en el Teatro Unión Central de la calle San Diego.

De regreso.—Se encuentra de regreso á esta capital el coronel don Víctor Rojas Arancibia, su ayudante, el capitán señor Anibal Jordán, y el sargento mayor, don Samuel Castillo, que fueron en visita de inspección á la IV División, á fin de imponerse del estado del ganado de dicha División.

Entrevistado por nosotros, nos decía el coronel señor Rojas A. que el estado del ganado era inmejorable.

Aspirantes á oficiales.—Se han nombrado soldados aspirantes á oficiales á los siguientes ciudadanos que cumplen con los requisitos exigidos por la ley de reclutas y reemplazos, señores Aracelio Ipinza Berguin, Alejandro Tapia Schnenkamp, Guillermo Saavedra Fernández.

Dichos ciudadanos prestarán su servicio militar en el regimiento infantería número 1.

Al regimiento de Caballería núm. 2 han sido destinados los ciudadanos señores Antonio Gálvez Puente y Armando Garcia Alvarez.

Al Grupo de Artillería número 2 fué destinado el aspirante á oficial señor Ernesto A. Contreras.

POLICIA

Fueron ingresados á las diversas secciones durante las últimas 24 horas:

7 por vagancia.
9 por lesiones.
2 por estafa.
2 por maltrato de animales
2 por pendencia.
3 por perjuicios.
1 por hurto.
7 por ofensas á la moral.
1 por robo.
1 por homicidio.
61 por ebriedad.
12 por otros delitos.
Total: 101 reos.

Caída desde un tranvía.— Ha sido enviado á la Asistencia Pública Manuel Gomez, quien sufrió una caída del tranvía número 202 de la línea 38, ocasionándose una lesión grave en la cabeza.

El hecho fué enteramente casual y ocurrió en Delicias frente á Miraflores.

Infracción á la ley de alcoholes.— Se denunció al juzgado la cantina clausurada por orden de la Intendencia Municipal de Gerónimo Montecs, Serrano número 298, por permanecer abierta expendiendo licor al público.

Loco, antipatriota y anarquista.—Poliscarpo Gonzalez G., pasó á disposición del juzgado, porque á las 4 y media de ayer, lo sorprendió el Inspector don Ernesto Gutierrez en completo estado de ebriedad lanzando pedradas á la estatua de Colón, ubicada en el centro de las Delicias. Dijo que tenía ideas anarquistas y acometió de hecho con los guardianes aprehensores, quienes tuvieron que defenderlo de varias personas que intentaron golpearlo.

Dicen que rueda.— Se ha presentado á la 3.a sección don Pedro Schinzi, Moneda número 2601, expresando que en los momentos que se encontraba en la Alameda, frente al estafalaro levantado á Arcevedo, le sustrajeron de un bolsillo del pantalón la suma de $ 150.

Atropello.— Pasó á disposición del Juzgado Pedro N. Ramírez Arcoar, por haber atropellado ayer en la calle de Galvez, con el tranvía que gobernaba el medio del servicio público número 680, dirigido por su dueño Moisnedes Bustos, quien resultó con contusiones en la cara. El coche quedó completamente desgraciado.

Cansada de vivir.— Se ha enviado á la Asistencia Pública á Emiliana Castillana C., Libertad 1318, como de 55 años, en estado de gravedad, por haberse tomado dos pastillas de sublimado.

Según exposición que hizo al oficial de servicio, don Humberto Negrete, quiso suicidarse por estar cansada de la vida.

Sección de Seguridad.— Reos á los Juzgados:

Al 3.o— Agustín Silva y Eufrosina Reyes, por lesiones; Enrique Rodríguez y Félix Coto, por estafa; Enrique del Pozo, por hurto.

Al 5.o— Luis A. Silva, Julio Levin, Armando Martínez, Evaristo Romero, Luis Ubilla y Manuel Riquelme, por vagancia; Germán Peña, por sospecha de hurto.

Al 6.o— Francisco Lara, por homicidio.

Reos en la Sección.— Quedan cinco por diferentes delitos.

Especies á los Juzgados:— Al 2.o, 1 violín con caja.

Al 3.o— 1 pedazo tiñón; 1 sombrero de paja; 2 fornes de ropa; 2 camisas; 1 par pantalones, 1 reloj Waltam, 1 sobretodo, 1 paletó, 1 chaleco, 1 carpeta para mesa, 3 boletos de empeño y 1 carta.

Morgue. — La Asistencia Pública mandó el cadáver de Rosalía Lagos, fallecida á consecuencia de una herida penetrante en la región umbical".

SOCIEDADES

SOCIEDAD FARMACEUTICA DE CHILE

Hoy á las 9¾ P. M. celebrará sesión general en su local de la calle Agustinas 1336 la Sociedad Médica, con el objeto de empezar el nuevo período de sesiones y además para dar la bienvenida al trabajo que se inicia en el año.

Por ser esta sesión de suma interés para los farmacéuticos, se ruega encarecidamente su asistencia.

Sociedad Unión de Socorros Mútuos de Cocheros Particulares.— La junta general ordinaria celebrará el 14 del corriente, acordó entre otros asuntos, elegir á los miembros de comisiones que nombrará para el Viernes 18 con el objeto de organizar la mejor forma de llevar á efecto el sorteo.

Esta comisión la componen los señores: presidente, Vicente Escalona; subtesorero, Ricardo Bustamante; directores: Nicolás Molina, Arturo Lira y el secretario, señor Pascual Ormeño.

Cito para el mismo día y hora á la comisión reformadora de estatutos.

A los tenedores de libretas para el sorteo se les ha ampliado el plazo hasta el 4 de Mayo ó en su defecto se les aplicará el artículo 41 inciso 3.o de nuestros estatutos. Hora: 8 y media P. M.—El secretario.

Sociedad 18 de Septiembre de Socorros Mútuos.— De orden del señor presidente cítase á junta general para el Domingo 20 del presente, en carácter de segunda citación.

Se recomienda la asistencia.—El secretario.

Comunidad Población Goicolea en lo Cisternas.—De orden del directorio, cítase á reunión general de comuneros para el Domingo 27 del presente mes de Abril á las 3 P. M. con el objeto de tomar importantes acuerdos.— El secretario.

Federación de Empleados de Hoteles y Ramos Similares.—Esta institución en junta general celebrada el Lunes 14 del presente, entre otros acuerdos tomó los siguientes:

1.o Aceptar como socios de la Federación á los señores Enrique Gacitúa, Manuel Morales, Germán Saavedra, Eugenio Olivos, Víctor Madrid, Armando Criado, Alfredo Casales y Javier Pino.

2.o Aceptar la renuncia del señor Alfredo Quitteros del puesto de secretario y nombrar en su lugar al señor Luis Espinosa Palma.

3.o Nombrar recaudador al señor Silvestre Pérez en reemplazo del señor Simón Zamorano.

4.o Aceptar el reglamento interno de la oficina del trabajo y darlo á conocer en la reunión que se efectuará con los dueños de establecimiento el Lunes 21 del presente para cuyo efecto el Membrete la siguiente comisión: Celedonio Figueroa, Zacarías Cuadra, Juan de D. Pérez, Marcial Ibaseta, Pablo Méndez, Luis Canales, Manuel Cuevas y Luis Espinosa Palma. Dicha reunión se efectuará en los salones de la Mercedes á las 8 P. M.

5.o Autorizar al señor inspector general para el cobro de cuotas en secretaría por medio de recibos los cuales irán firmados por el señor tesorero ó pub, por consiguiente los señores socios que se encuentren sin cuotas al señor recaudador puedan hacerlo en secretaría, lo estenderá diariamente el señor Manuel Cuevas.

6.o Recomendar la asistencia para el próximo Lunes 21 á las 8 P. M. para dar á conocer á la junta el resultado de la reunión que se efectuará el mismo día con los dueños de establecimientos.—Los secretarios.

Sociedad Estrella del Progreso.—Como está anunciado, el Domingo 20 del presente se llevará á efecto la matinée con acto literario, con el siguiente programa:

1.o Obertura al piano con acompañamiento á las 4 de la tarde:

Solo de mandolina, por los señores J. G. y G. R.

2.o Alocución al acto por el secretario señor J. M. F.

3.o Diálogo, "Los dos hambientos", original del señor Marcelo Malbec, por los señores A. A. y G. Rodríguez.

4.o Monólogo cómico por el señor J. F.

5.o Pieza para mandolino y guitarra, por el señor G. R. y la señorita E. S.

6.o Jota aragonesa, bailada por el señor A. A. y la señorita G. V.

2.a parte.—1.o Subirá á escena la chistosísima comedia "Basta de cuegro".

Reparto: Don Luciano, señor A. A. Rojas.

Doña Margarita, señorita S. Atienza.

Federico, señor G. Rodríguez.

Luisa, señorita L. G.

Osorio, señor J. P. R.

Se ruega encarecidamente á los socios de la sociedad A. las señoritas asistentes á las clases de baile.

3.a parte.—Gran baile social dedicado á las sociedades hermanas que nos honren con su presencia.— El secretario.

Société Française de Secours Mutuels de Santiago.—Assemblée Générale.—M. M. les sociétaires sont instamment priés d'assister à l'Assemblée Générale qui aura lieu le Samedi 19 courant à 8 h. ½ précises du soir, dans le local de la Vme Cie. de Pompiers, Plazi Almagro, sous la Présidence de Mr. le Ministre de France.

Ordre du jour.—Compte rendu de la marche de la société. Election du Président. Election du Trésorier. Election du Secrétaire-adjoint. Election du Censeur.

Nota.—La réunion aura lieu quelque soit le nombre des assistants.

Unión Cívica Obrera.— Cítase al directorio para el Jueves 17 del presente á las 8 P. M.

Hay asuntos de importancia y de urgente solución que tratar por cuyo motivo se recomienda la asistencia y puntualidad en la hora.

Local: Bella-Vista 244. — El secretario.

Sociedad Unión de Carreteros.— De orden del señor presidente cítase á junta general para el Viernes 18, continuación de la anterior, de 7 y media á 8 y media P. M.

Es recomienda la asistencia por tener que tratarse del cambio de directorio.—Los secretarios.

Sociedad Unión de Peluqueros.— Cítase á sesión ordinaria de directorio para el Jueves 17 del corriente, á las 8 y media P. M., en nuestro local social: Bandera 875.

Sociedad de S. M. Bernardo O'Higgins.—El Sábado 19 del presente á las 8 P. M. celebrará esta progresista institución su 8.o aniversario social con una gran velada literario-musical y baile social en el salón social de la Sociedad de Comerciantes del Mercado Central, A. Bello.

A la cual tenemos el honor de invitar á las sociedades amigas: Asociación de Costureras, Artes Gráficas, Artesanos La Unión, Arte Culinario, Academia Baile La Santiago, Academia de Baile Andrés Bello, Aurora de Ambos Sexos, La Democracia Defensa y S. M. de Comerciantes, Defensa del Trabajo, Resistencia de Costureras, 18 de Septiembre de S. M., Estrella del Progreso, Carpinteros y Ebanistas, Hípica Luis Cousiño, Hojalateros Unión es Fuerza, Despertar Hijos del Trabajo, Igualdad y Trabajo, Manuel Rodríguez, Protección de la Mujer, Protección de Estucadores, La Santiago de Zapateros, Hormeros y Curtidores, La Universal de S. M. y Centro Filarmónico, Unión de Tipógrafos, Unión de Artes Mecánicas, Unión de Talabarteros, Unión de Carroceros, Unión Cívica Obrera, Unión Gremio de Lecheros.

Rogamos á nuestras relaciones sociales que no hayan recibido invitación se den por invitadas por la presente publicación.

El siguiente será el programa de esta gran veladas:

Primera parte

1.o Obertura.

2.o Poesía, declamada por el señor F. Valenzuela.

3.o Romanza, por el señor Rodolfo Williams.

4.o Pieza por la Estudiantina.

5.o Primer acto de la interesante obra: "El Grumete".

Segunda parte

1.o Obertura.

2.o "Los trasnochadores".

3.o Segundo acto de "El Grumete".

4.o Discurso por el señor presidente.

5.o "La sala común", poesía declamada por el señor J. A. Ibarra.

6.o Marcha final por la Estudiantina.

Tercera parte

Baile social en honor de las instituciones amigas, dirigido por los señores Campos, Tamayo y F. Salinas.

Sociedad Comerciantes del Mercado Central.— Esta institución cita á los socios para el próximo Domingo 20 del presente á las 4 P. M. en su salón social, Andrés Bello 951, una manifestación en honor del socio jubilado don Diego Escanilla, con motivo de haber sido elegido municipal de Santiago.

Serán especialmente invitados los socios honorarios: don Ricardo Matte Pérez, presidente de la Cámara de Senadores, don Malaquías Concha, don Arístido Gutiérrez, don Lindorfo Calderón, don Ceferino Cazorla, don Antonio Santibáñez Rojas y los municipales don Juan B. Martínez, don Vicente Adrián y don Manuel Hidalgo.

Las tarjetas están á disposición de los socios y personas adherentes en el establecimiento de don Emigdio A. Valenzuela, interior del Mercado Central.

Sociedad Unión y Protección de Estucadores de Santiago.—Cítase á junta general para el Viernes 18 del presente á las 8 y media P. M., y se ruega muy encarecidamente la asistencia, por haber asuntos de vital importancia que tratar para el adelanto del centro.

Tenemos el honor de invitar á todas nuestras relaciones sociales y particulares á las clases de bailes de los Domingos.

Próximamente daremos principio á las matinées de los Domingos, y las clases de los días Sábados.—El secretario

MEMORANDUM

INSTITUTO CENTRAL METEOROLOGICO Y GEODINAMICO DE CHILE.

15 de Abril de 1913.
Temperatura bajo abrigo. — Máxima 28.5 — mínima 8.0
Temperatura á cielo descubierto. Máxima. — 42.5. —Mínima 3.0
16 de Abril de 1913.

	9 p. m. de ayer	7 a. m.	p. m.
Temperatura bajo abrigo	6.0	3.0	25.2
Barómetro (m/m)	720.1	717.2	714.9
Humedad relativa %	72	98	20
Tensión del vapor de agua	6.1	5.1	4.9
Declinación magnética			
Dirección del viento	S.E.	Calma	S.W.
Visionidad del viento por minuto	49	0	90
Nebulosidad (Decimos unitados)	0	1	0
Agua caída m/m			

Evaporación en las 24 horas m/m 2.6
Kilómetros recorridos por el viento en 24 horas 99.1
Hidrometeoros: Rocío.
Agua caída en 24 horas (m/m)
Temperatura máxima del 19 hasta las 2 p. bajo abrigo 26.0
A cielo descubierto 45.5

OBSERVATORIO ASTRONOMICO DE SANTIAGO DE CHILE

17 de Abril

	H	M
Salida del sol	6	5 A.M.
Puesta del sol	5	18 P.M.
Salida de la luna	8	30 P.M.
Puesta de la luna	2	11 A.M.
18 de Abril		
Salida del sol	6	6 A.M.
Puesta del sol	5	17 P.M.
Salida de la luna	4	0 P.M.
Puesta de la Luna	3	23 A.M.

Próxima Fase de la Luna, Llena el 2 de Abril.
Mareas del Sol al 16 de Abril 0.
Al cañonazo de medio día se observó el día 16 a las 11 h. 60.6 m.
Fenómenos especiales: Luna en conjución con Regulus.
Júpiter sale á las 11 de la noche, Marte sale á medianoche.

TURNO MEDICO

Desde el 15 hasta el 22 de Abril de 1913

Servicio Médico nocturno

Doctor Federico Briones, San Diego 448; doctor Guillermo Bezanis, Huérfanos 2840; doctor Humberto Pérez Canto, Rosas 2841.

Boticas

Botica Franco-Española, Antofagasta 2376; botica R. Jara, San Pablo 2687; botica U. Lira, San Francisco 331; botica Central 1497; botica Independencia 1586.

Practicantes de Cirugía Menor

Enrique Sotomayor, Serrano 643; Daniel Ojeardo, Maruri 256; Irineo Munizo, Independencia 1354; Luis Sotomayor, Aldunate 1813; Apolinario Herrera, Herrera esquina de Martínez de Rozas, Víctor M. Torres, Río Janeiro 346; Carlos Alberto Compilido, Esperanza 742.

Enfermeras

Corina Arellano, Romero 2861; Laura Arnos, Maestranza 879; Laura Lagos, Alonso Ovalle 1329; Ursula Tapia, Eleuterio Ramírez 764; Amelia Araya, Andes 2848; María S. Briones v. de M., 28 Natanial 668; Matilde Vivero, Huérfanos 846; Magdalena Urizo, Natanial 584; Adela Vicentino, Inglaterra 28; Encarnación Pinto, Chorrillos 4 (Recoleta); Eugenia Avalos, Maruri 255; Ascensión Rojas, Natanial 674; Rosario Uhada, Conferencia 124; Carolina Poletti, Libertad 51; Rosa A. Valenzuela, Baquedano 770; Brígida Farías, Baquedano 770; Carlina Miñoz, Andes 2135; Paolina Pinto, 10 de Julio 955; Elena Espinosa, Bandera 74; Domitila Fuentes, Romero 2880; Patrocinia Farfán, Farfán 494; Luisa Muñoz, Avenida Cementerio 30; Blanca G. de Brunton, San Pablo 1649; Juana Rubio, Dieciocho 295; Laura Ramírez, Santa Rosa 263; Laura Pizarro, San Diego 426; Benigna Martínez, Avenida Manuel Montt 1489; Lorenza García, Jofré 340.

Matronas

Sabina Rojas v. de Leiva, Independencia 1137; Celia Jiménez Moreno, Bandera 764; Rosenda Peralta, Herreros 1187; Josefina Flórez, San Isidro 532; Aurora O'Kuighttons, Sotomayor 95; Amelia Gutiérrez de S. S. Francisco 341; Angela del C. Alvarez de R., B. Guerrero, 1057; Demetria González, Libertad 765; Doralisa Ossandón de O., Serrano 639; Beatriz Alborzos, Carrera 1244; Ana Julia Salcedo V., Serrano 620; Amelia García, García Reyes 740; Hortensia G. v. C. Navia, A. Prat 760; Ester Alvarez de Becerra, Bezanilla 1467; Carmen Henríquez, Castro 873; Filomena Reyes, Lord Cochrane 1876; Emilia Soto, Sofía Concha 3; Laura Carreño, Herrera 364; Teresita Morán, Echaurren 615; Margarita Tapia, Juárez 705; María González, A. Prat 1363; Carmen C. v. de Carbonell, Aldunate 1063; Mercedes Rebolledo, A. Varas 69; Felicita Herrera, San Diego 1290; Amelia de la Fuente, Bezanilla 1323; Carmela Meneses, Camilo Henríquez 535; María Durán, Rosas 2040; Luisa Rotarro de Alfaro, Avenida O'Higgins 1285; Juana Rubio, Dieciocho 295; A. Muñoz, Alamos 13; Laura Ortiz, Chilof 1055; María Luisa Figueroa, Carrera 416; Magdalena Uribe, Calvos 751; Rosa García, Maturana 836; Julia Catalán, Gorbea 2575; María Perrín de Z. Molina 151; Ana Ramírez, Sofía Concha 22; Rosa Amelia Farías, Arturo Prat 1076; Celia Ponce, Lillo 360.

Dispensario Municipal de ojos

21 de Mayo 532. Atendido por el doctor García C. Funciona los Martes, Jueves y Sábados de 4 á 5 P. M.

Médicos legistas

Diógo Bahamondes, San Francisco 280; Carlos Cañas O'Ryan, Catedral 2029; Sabino Muñoz Labbé, Lira 78.

Médicos de ciudad

Francisco Landa Z., Puente 682, Pedro N. Barros Ovalle, Santo Domingo 1040.

Registro Civil

1.a Inspección, Huérfanos 1350.
2.a Inspección, Santo Domingo 786.
1.a Circunscripción, Santo Domingo
2.a Circunscripción, Compañía 1770
3.a Circunscripción, Arturo Prat 888
Comuna de Providencia, Providencia

TRIBUNALES

Boletín judicial. Miércoles 16 de Abril de 1913

CORTE SUPREMA

Tribunal pleno

Continuó la 1.a de ayer y quedó en acuerdo: la primera de hoy, pendiente, las demás no vista. Alegaron: don Máximo del Campo, con don Marco Antonio de la Cuadra en la 1.a.

CORTE DE APELACIONES

1.a sala.—1, 2 y 6 falladas; 7, 9 y 11 y 14 trámite; 8 fallada. Las demás no vistas. Continuó la vista del expediente de Gándarillas; don Alejandro Meyershol, alegó por la confirmatoria, en la 8.a y los señores Abel Saavedra y Luis Barros B., con los señores Aurelio Valenzuela C. y don Pedro J. Fernández, en la continuación.

2.a sala.—1 y 2 falladas; 4 trámite; 6 desistida; 6 acuerdo; 8 y 9 pendiente. Las demás no vistas ó suspendidas. Alegaron don José Luis Cornejo, por la confirmación, en la 5.a; don Teófilo Zapata con don Rafael Guzmán, en la 6.a y don Luis Claro S., con don Santiago Fuenzalida en las números 1 y 8.

3.a sala.—1, 2, 3, 4, 5 y 6 falladas; 12 y 11 trámite. Las demás no vistas ó suspendidas. Fallada de acuerdo. Armanda Ochipinti con Ubaldino Ugarte. Alegaron don Nicanor Zulueta con don Alberto Caledón, en la 5.a; y don Lindor Pérez G. por la confirmación en la 11.a.

4.a sala.—1 en acuerdo; 3 id. Las demás no vistas ó suspendidas. Alegaron: don Ricardo Santa Cruz, por la apelación, en la 1.a y don José Miguel Pizarro, por la confirmatoria con declaración, en la 3.a.

ALIMENTO MELLIN

Sólo la leche de la madre puede sobrepujar al ALIMENTO MELLIN que es el sustituto más perfecto de la alimentación natural de los niños.

EL ALIMENTO MELLIN sienta los cimientos de una salud robusta y duradera para todos.

Se da muestra gratis á quien la pida á

WEIR SCOTT & Cº

Santiago, Valparaíso, Concepcion y Antofagasta

Banco Nacional

Abona sobre depósitos á la vista 3 POR CIENTO

En cuenta corriente . . . . . 3 » »

El Director-Gerente

105-F

COMERCIO

MERCADO DE VALORES

PRECIOS CORRIENTES

Santiago 16 de Abril de 1913

Acciones bancarias

BANCOS	Desp.	Pag.	Cot.
Chile	$ 200	$ 100	200
Español de Chile	—	100	120
Hipotecario de Chile	200	125	220
Italiano	20	20	18½
Nacional	100	40	40
Popular	100	100	18
República	100	100	80½
Santiago	100	100	135
Unión Comercial	20	20	20

Acciones mineras

Andacollo	$ 15	$ 15	$ 15	74
Bombaiski	25	25	25	1
Coloquiri	—	—	—	12½
Chalaco	20	20	20	1
Gallo	£ 1	£ 1	£ 1	11
Llaqueta	$ 100	$ 100	$ 100	60
Lo Ríos de Curanilahue	$ 100	$ 100	$ 100	128
Llallagua	£ 1	£ 1	£ 1	91½
Monte Blanco	$ 1	$ 1	$ 1	74
Oploca	1	1	1	90½
Oruro	$ 1	$ 1	$ 1	88
Petroleos del Pacífico	1	1	1	6
San Francisco de las Condes (Cobre)	100	100	100	51
San José de Oruro	£ 1	£ 1	£ 1	64
Potosí	10	10	10	15

Acciones salitreras

Alianza	£ 1	£ 1	£ 1	1
Antofagasta	$ 50	$ 50	$ 50	202
Aurora	£ 1	£ 1	£ 1	0,45
Castilla	£ 1	£ 1	£ 1	4
El Boqueté	$ 100	$ 100	$ 100	140
Lastenia	£ 1	£ 1	£ 1	25
La Cantinga	£ 1	£ 1	£ 1	130
La Unión	$ 20	$ 20	$ 20	123
Pisagua	£ 1	£ 1	£ 1	90
María Teresa	$ 20	$ 20	$ 20	0,50
Miraflores	£ 1	£ 1	£ 1	2
Vampa Rica	—	—	—	6,10
Rivera	—	—	—	1
Yolla	Doh. 14	Doh. 14	Doh. 14	0,16
Unión de Talta	£ 1	£ 1	£ 1	2
Riquesa de Talta	$ 100	$ 20	$ 20	2

Acciones salitreras de comunidades

Blanco Encalada	$ 5,000	$ 2,000	1,650	
Quillagua de Yapeso	$ 1,000	$ 1,000	$ 200	
Flor del Desierto	$ 1,000	$ 1,000	160	
Grande de Talta	$ 5,000	$ 5,000	1,800	
Jesús Alvarez y Cía	$ 1,000	$ 1,000	240	
Rosario	$ 1,000	$ 1,000	180	

Nota.—Las acciones de comunidades de Yolla, sin responsabilidad, cotizadas en centavos de peso.

Acciones ganaderas

Cochamó, en líquido	—	—	—	3
Chile-Argentina	£ 1	£ 1	£ 1	1½
Monte Grande	$ 50	—	$ 50	75
Nuble y Huanaco	£ 1	—	£ 1	24½
San Martín	—	—	—	2
Tierra del Fuego	£ 1	—	£ 1	50

Acciones de seguros

La Alemana	$ 500	$ 20	$ 55	
La Alianza Chilena	25	25	80	
La Americana	$ 500	$ 50	60	
La Chilena Consolidada	25	25	50	
La Nacional	50	25	100	
La República	50	20	28	
La Sanitaria	50	40	60	
La Unión Chilena	$ 500	$ 50	480	

Acciones diversas

Alumbrado	$ 20	$ 20	20	
Austral de Maderas	£ 1	£ 1	£ 1	4
Bodegas Unidas	100	100	$ 9	
Bolsa de Comercio	1,000	1,000	10,000	
Carves Sinder	100	100	154	
Cervecerías Unidas	100	100	200	
Club Hípico	1,000	1,000	9,000	
Crédito y Construcción	50	50	25	
Chilena	$ 20	$ 20	25	
San Agustinos	50	46	70	
Ferrocarril Eléctrico de San Bernardo	100	100	107	
Vina de Santiago	50	50	117½	
Hipódromo Chileno	100	50	1,000	
Laboratorio Chile	25	25	65	
Hermeria de Aisén	50	50	50	
Viña del Mar	£ 1	£ 1	24	
Sud-Americana de Vapores	$ 100	$ 100	180	
Telégrafo Comercial	25	25	25	
Transportes Unidos	50	50	90	

Bonos

Caja Hipotecaria 6 del 4% 30 de Abril y 31 de Octubre	86½
Caja Hipotecaria de 6% del 4% (30 de Abril y 31 de Octubre)	85½
Caja Hipotecaria de 7% del 4% (15 de Enero y 15 de Julio)	102
Caja Hipotecaria 7% del 4% (15 de Enero y 15 de Julio)	86½
Caja Hipotecaria 7% del 4% (30 de Junio y 31 de Diciembre)	92½
Caja Hipotecaria 8% del 4% (30 de Junio y 30 de Diciembre)	92½
Banco Hipotecario de Chile 6% (31 de Marzo y 30 de Septiembre)	84
Banco Hipotecario de Chile 7% (31 de Marzo y 30 de Septiembre)	84½
Banco Hipotecario de Chile 8% (31 de Marzo y 30 de Septiembre)	88½
Banco Garantizador de Valores 7% (30 de Junio y 31 de Diciembre)	86
Banco Garantizador de Valores 7 o|o (30 de Junio y 31 de Diciembre)	88½
Banco Garantizador de Valores 8 o|o (30 de Junio y 31 de Diciembre)	88½
Municipalidad de Santiago 8 o|o privilegiados. Según la emisión 26 á 57	
Crédito reconstructor 8 o|o (30 de Junio y 31 de Diciembre)	84

Nota.—Bes. responsabilidad. Pág. pago. Cot. cotización.

González Calvo y Tristán Molina

BOLSA DE COMERCIO

MOVIMIENTO

Santiago, 16 de Abril de 1913.

Como los días anteriores, el mercado bursátil se vió hoy bastante activo, efectuándose, sobre todo en acciones, valiosas transacciones.

En los precios, aunque subieron algunos papeles, hubo propiamente flojedad.

De los Bancos, el Español subió 1 punto, efectuándose una operación á 122, precio á que quedó vendedor; y bajaron el Italiano ¼ de punto, habiéndose ventas á 18¾ y quedando ofertado á este precio, y el Nacional ¼ también, operándose á 40¾ y quedando vendedor á 40¾. De Chile hubo demanda á 200 y oferta á 201; de Hipotecario de Chile, transacción á 429, quedando vendedor á este precio y comprador á 412; de Popular, oferta á 147, y de Santiago, operación á 135.

De las salitreras, la Antofagasta subió 1 punto, efectuándose transacciones á 201 y 202 y habiendo quedado demanda á 202. De Unión de Talta, se hicieron ventas á 2 ¾, quedando comprador á este precio y oferta á 2¾.

De las mineras, la Llallagua subió 1 punto, operándose á 91½, 92 y 92½ por Abril; 93, á 92 al contado y á 92½ á 91½ para Mayo 9 y habiendo quedado vendedores á 92 para Abril 25 y á 92½ para Mayo 9; compradores á 91½ para Abril 25 y á 88 para Mayo 9. De Antofagasta hubo pedido á 3; de Cayllloma transacciones á 16, quedando vendedor á este precio y comprador á 15½; de Gatico, oferta á 14½; de Curanilahue, vendedor á 124 y comprador á 123; de Oruro, operación á 83, habiendo quedado demanda á este precio al contado y oferta á 83½ para Abril 25; de Petrólicos, transacciones y vendedor á 6; de Chile, ventas á 3 ¾ y quedó comprador á 3¾; de San José de Oruro, pequeñas operaciones á 8 y 6½, quedando demanda de lote á 6¾, y de Victoria de Lebu, comprador á 4.

De las ganaderas, la Tierra del Fuego bajó 1/4 de punto, habiéndose una venta á 50¾ y habiendo quedado comprador á 50¾. De Chile y Argentina hubo demanda á 11 y oferta á 12.

De las diversas, hubo vendedor de Tabacos á 54; de Electricidad, oferta á 40; de San Bernardo, vendedor á 108, y comprador á 107; de Gas de Santiago, transacciones á 117¾ y 117½, habiendo quedado demanda á 117¼, de Accidente, vendedor á 70 y comprador á 60; de Gas de Valparaíso, pedido á 24; de Telégrafo Comercial, venta á 25; 1000 de Viña del Mar, transacción á 25; de Blanco Encalada, comprador á 1,600, y de Décimas de Ojeda, oferta á 260.

Tales fueron las principales novedades que ofreció el mercado de acciones.

A continuación va el boletín oficial de las operaciones efectuadas, tanto en acciones como en bonos.

Primera rueda

5	Banco Hip. de Chile	430
4000	Caja 8 o|o 1 o|o P. H.	92½
1500	Llallagua Abril 25	92
2000	Llallagua Abril 25	92
2000	Caja 8 o|o 1 o|o P. H.	92½
1000	Caja 8 o|o 1 o|o	92½
3	Gas	117¾
2100	Llallagua Abril 25	92
50	Gas	117¾
7	Gas	117¾
4000	Caja 8 o|o 1 o|o	92½
500	Llallagua Abril 25	92½
150	Unión de Taltal	2¾
500	Llallagua Mayo 9	92½
100	Telégrafo Comercial	25
400	Telégrafo Comercial	25
500	Unión de Taltal	2¾
1000	Garantizador 8 o|o	88
10000	Garantizador 8 o|o	88
1000	Garantizador 8 o|o	88
7000	Garantizador 8 o|o	88
100	Llallagua	92
2000	Caja 8 o|o 1 o|o en vales	92½
28000	Caja 8 o|o 1 o|o en vales	92½
10000	Caja 8 o|o 1 o|o en vales	92½
1000	Caja 8 o|o 1 o|o	86½
1000	Hipotecario 10 o|o	84½
100	Antofagasta	202
100	Antofagasta	201
50	Antofagasta	201
50	Antofagasta	201
100	Banco Nacional	40¾
40	Banco Italiano	18¾
50	Banco Italiano	18¾
40000	Caja 8 o|o 1 o|o P. H.	92½
50	Banco Italiano	18¾
1000	Caja 8 o|o 1 o|o	86¾
1000	Hipotecario 8 o|o	88¾
3000	Hipotecario 8 o|o	88¾
11000	Hipotecario 8 o|o	88¾
100	Chilos	25
8000	Hipotecario 8 o|o	88¾
100	Llallagua Mayo 9	92¾
500	Llallagua Abril 25	92½
2000	Llallagua Abril 25	92½
400	Petróleo	5
4000	Caja 8 o|o 1 o|o	92½
100	Vilas	24
100	Coloquiri	15¾
10	Cayllloma	16¼
25	Cayllloma	16½
800	Coloquiri	15¾
800	Coloquiri	15¾

Telegrama oficial de la Bolsa de Corredores de Valparaíso recibido hoy en esta Bolsa de Comercio á las 11.45 A. M.

2000	Llallagua Abril 25	92
500	Vilas	24½
100	Llallagua Abril 25	92
500	Llallagua Mayo 9	92¼
1200	Llallagua Abril 25	92½
100	Llallagua Mayo 9	92¾
100	Llallagua Abril 25	92¾
200	Llallagua Mayo 9	92¾
200	Llallagua Abril 25	92
100	Llallagua Mayo 9	92½
100	Llallagua Mayo 23	94
1000	Llallagua Mayo 9	92½
500	Vilas	24½
500	Monte Blanco	7½
200	Llallagua Abril 25	92½
500	Llallagua Mayo 9	92½
100	Llallagua Mayo 23	95
250	Antofagasta	201
100	Antofagasta Abril 25	202
20	Antofagasta	202
30	Antofagasta	201
100	Llallagua Mayo 23	95
20	Gas de Valparaíso	237
200	Tabaco	52½
100	Llallagua Mayo 23	95
50	Tabaco	52½
400	Antofagasta Mayo 9	204
200	Llallagua Abril 25	92½
200	Antofagasta Mayo 9	205
100	Antofagasta Abril 25	203

Oro

Vendedores: 75.

Compradores: 77.60.

Letras

Vendedores: 10 1|8.

Compradores: 10 5|32.

Segunda rueda

100	Banco Nacional P. H.	40½
5000	Municip Prov. Marzo 8	87
47	San José de Oruro	6
12	Gas	117¾
7	San José de Oruro	6½
1000	Hipotecario 6 o|o 1905	87
2000	Caja 8 o|o	92½
1000	Caja 8 o|o	92½
10000	Caja 8 o|o	92½
11000	Caja 8 o|o 1 o|o	92½
10000	Caja 8 o|o 1 o|o	92½
100	Banco Santiago	135
100	Oruro	83
5000	Caja 7 o|o 1 o|o fech.	86½
2500	Caja 7 o|o 1 o|o	87
10000	Hipotecario 8 o|o 1909	88½
108	Coloquiri	15
100	Coloquiri	15
12000	Caja 7 o|o 1 o|o fech.	86½
18000	Caja 7 o|o 1 o|o fech.	86½
1	Gas	117¾
1000	Hipotecario 8 o|o	88½
15	Gas	117½
1	Gas	117¾
5	Gas	117½
20	Gas	117½
20	Gas	117½
10	Gas	117½
1	Gas	117½
17	Gas	117½
10000	Garantizador 8 o|o	88½
50	Llallagua	91½
1000	Hipotecario 7 o|o 1919	84½
200	Antofagasta	202
100	Antofagasta	202
100	Cayllloma	16
200	Fuegos	50½
100	Cayllloma	16
200	Petróleo	6
100	Cayllloma	16
100	Cayllloma	16
500	Banco Nacional	40¾
2500	Caja 8 o|o 1 o|o	92½
40	Banco Español	139
500	Caja 8 o|o 1 o|o	92½

Telegrama oficial de la Bolsa de Corredores de Valparaíso recibido hoy en esta Bolsa de Comercio á las 3,11 P. M.

150	Banco Italiano	18¾
100	Tabacos	61½
500	Llallagua Abril 25	92½
10	Banco Español	139
500	Gatico	14
100	Banco Español	138½
200	Banco Español	138
100	Penco	47¾
50	Lastenia	25
200	Llallagua Mayo 9	92¾
200	Penco Mayo 9	48
300	Llallagua Abril 25	92
200	Antofagasta Abril 25	202
200	Cayllloma Mayo 9	15½
400	Cayllloma	16
40	Cerv. Unidas P. S.	200

Oro

Vendedores: 75.20.

Compradores: 75.20.

Letras

Vendedores: 10 3|32.

Compradores: 10 1|8.

Santiago, 16 de Abril de 1913.

EL SECRETARIO.

REMATES DEL DIA

Jueves 17 de Abril de 1913.

Gran remate voluntario del menaje de casa de la señora Elena Botes de León v. de Moder. Ante el martillero público don Víctor Araya. Hora: 1 y media P. M. calle Galvez número 21.

—Una propiedad ubicada en Ranchagua, calle Campos esquina de Ibieta. Remate judicial. Ante la secretaria del 4.o Juzgado Civil. Hora: 3 P. M.

—Menaje de casa calle República número 254. Remate público. Ante el martillero público don Patricio Aldunate. Hora: 1 y media P. M.

—Productos Agrícolas calle Exposición número 170. Remate público. Ante don Emeterio Ureta. Hora 3 P. M.

—Animales de Feria. Remate público en Osorno. Ante don Julio Buschmann. Hora 2 P. M.

—Maderas. Remate público en el Tattersall del Banco de la República. Ante el administrador. Hora: 3 A. M.

—Animales de Feria y 200 novillos. Remate público en la Feria Regional de Rancagua. Ante el administrador. Hora: 2 P. M.

—Prendas de plazo vencido "Montepío Universal" calle Delicias número 2117. Remate público. Ante el martillero público don Víctor Araya. Hora: 9 A. M.

—Prendas de plazo vencido "Montepío Universal" calle Garland número 2. Remate público. Ante el martillero público don Enrique Mandiola. Hora: 1 P. M.

—Menaje de casa calle Providencia número 617. Remate público. Ante los martilleros Eyzaguirre. Hora: 1 P. M.

FERIA DE ANIMALES DEL BANCO DE LA REPUBLICA, SUCESOR DE LA SOCIEDAD "EL TATTERSALL"

Precios pagados en la venta de animales, en la subasta pública verificada el Miércoles 16 de Abril de 1913.

Vacas

Flacas, sin cría:

Brutas, muy flacas, cada una, á $ 104, 106, 112, 118, 120, 122, 129, 124 y 126.

Argentinas, muy flacas, cada una, de 100.00 á 128.00.

Brutas, de lechería, cada una, de 156.00 á 160.00.

Brutas, cada una, á 136, 136, 140 y 176 pesos.

Argentinas, cada una, de 130 á 150.00

Media gordura, sin cría:

Brutas, cada una, á 192, 196, 202 y 204 pesos.

Brutas, de lechería, cada una, de 198 á 212.00.

Argentinas, cada una, de 195 á 224.

Argentinas, de lechería, cada una, de 226 á 234.00.

Mestizas, cada una, de 205 á 258.00.

Mestizas, de lechería, cada una, de 230 á 240.00.

Gordas, sin cría:

Brutas, cada una, á 250.00.

Argentinas, cada una, de 249 á 252.

Mestizas, cada una, de 294 á 310.00.

Flacas, con cría:

Brutas, cada una, á 156.00.

Media gordura, con cría:

Brutas, cada una, de 210 á 224.00.

Vaquillas

Media gordura:

Argentinas, de 1 año, cada una, á $ 99.

Mestizas, cada una, de 84 á 113.00.

Mestizas, de 1 para 2 años, de 117 á 127.00.

Brutas, de 2 años, cada una, á 128.00.

Argentinas, de 2 años, cada una, á $ 142.

Brutas, de 2 para 3 años, cada una, de 130.00 á 140.00.

Mestizas, de 2 para 3 años, preñadas, cada una, á 178, 178 y 180.00.

Gordas:

Mestizas, de 1 año, cada una, á 154 pesos.

Mestizas, de 1 para 2 años, cada una, á 168.00.

Mestizas, de 2 para 3 años, de 200.00 á 207.00.

Terneros

Flacos:

Brutos, de 2 á 5 meses, cada uno, á $ 28.

Brutos, lechones, cada uno, á 28, 28 y 29 pesos.

Brutos, de 2 á 5 meses, cada uno, á $ 30.

Media gordura:

Brutos, de 2 para 5 meses, cada uno, de 32 á 35.00.

Mestizos, de 1 para 2 meses, cada uno, á 38.00.

Mestizos, de 3 meses, cada uno, á 42.00.

Mestizos, de 6 meses, machos y hembras, cada uno, á 50.00.

Mestizos, de 6 para 7 meses, hembras, cada uno, á 51.00.

Mestizos, de 5 para 6 meses, cada uno, á 52.00.

Mestizos, de 4 para 5 meses, cada uno, á 61.00.

Argentinos, de 3 para 5 meses, cada uno, á 54.00.

Mestizos, de 12 para 18 meses, cada uno, á 125.00.

Gordos:

Mestizos, de 3 para 4 meses, cada uno, á 58.00.

Brutos, de 7 para 8 meses, cada uno, á 58.00.

Mestizos, de 8 meses, cada uno, de 60 á 64.00.

Mestizos, de 7 para 8 meses, cada uno, á 88.00.

Mestizos, de 3 para 8 meses, hembras cada uno, á 84.0.

Toros

Media gordura:

Brutos, cada uno, á 153.00.

Mestizos, cada uno, á 222.00.

Mestizos, grandes, viejos, cada uno, á 328.00.

Tormos

Flacos:

Mestizos, cada uno, á 170.00.

Media gordura:

Brutos, cada uno, á 228.00.

Mestizos, cada uno, á 288.00.

Bueyes

Flacos:

Brutos, muy flacos, cada uno, de 92 á 102.00.

Argentinos, muy flacos, cada uno, á $ 118.

Brutos, cada uno, á 182, 184, 216, 230 y 236.00.

Argentinos, cada uno, de 200. á 240.

Argentinos, de trabajo, cada uno, de 210.00 á 242.00.

Brutos, de trabajo, cada uno, á 190, 222, 224, 238 y 245.00.

Mestizos, cada uno, de 204 á 250.00.

Mestizos, de trabajo, cada uno, á 258, 270, 272 y 278.00.

Media gordura:

Brutos, de trabajo, cada uno, de 274 á 286.0.

Brutos, cada uno, de 280 á 304.

Argentinos, de trabajo, cada uno, á 316.00.

Argentinos, cada uno, de 282 á 320.00.

Mestizos, cada uno, de 295 á 358.00.

Mestizos, de trabajo, cada uno, de 240 á 364.00.

Gordos:

Argentinos, cada uno, de 400 á 402.00

Mestizos, cada uno, á 360.00.

Novillos

Flacos:

Mestizos, de 1 para 2 años, cada uno, á $ 101.

Brutos, de 2 para 3 años, cada uno, á 126.00.

Brutos, de 2 para 4 años, cada uno, á 158.00.

Argentinos, de 4 años, cada uno, á $ 175.

Media gordura:

Mestizos, de 1 año, cada uno, á 92.00.

Mestizos, de 1 para 2 años, cada uno, de 123 á 159.00.

Argentinos, de 2 años, cada uno, de 132 á 150.00.

Brutos, de 2 años, cada uno, de 152 á 162.00.

Brutos, de 2 para 3 años, cada uno, de 165 á 174.00.

Argentinos, de 2 para 3 años, cada uno, de 164 á 180.00.

Mestizos, de 2 para 3 años, cada uno, de 182 á 183.00.

Argentinos, de 3 años, cada uno, á 190.00.

Brutos, de 3 años, cada uno, de 205 á 214.00.

Brutos, de 3 para 4 años, cada uno, á 192.00.

Argentinos, de 3 para 4 años, cada uno, de 225 á 235.00.

Argentinos, de 4 años, cada uno, de 198 á 234.00.

Mestizos, de 4 años, cada uno, á 268.00.

Argentinos, de 5 años, cada uno, á 245.00.

Gordos:

Mestizos, de 1 para 2 años, cada uno, de 160 á 174.00.

Brutos, de 2 años, cada uno, de 192 á 216.00.

Argentinos, de 3 años, cada uno, á 216.00.

Mestizos, de 2 para 3 años, cada uno, á 234.00.

Ganado lanar y cabrío

Cabrios, hembras, cada uno, á 10.00.

Ovejunos, cada uno, á 18.00.

Vehículos

Carretón de 4 ruedas con costados de regilla, en 320.00.

Santiago, 16 de Abril de 1913.

SANTIAGO VILLAR DASORL

AVISOS JUDICIALES

MODIFICACION DE SOCIEDAD.—Certifico que por escritura otorgada ante mí con fecha cinco del presente Abril, los señores Tullo A. Allster y Gregorio Huberman, comerciantes de este domicilio, modificaron la cláusula segunda de la escritura de sociedad que bajo la razón social de Allster y Huberman, formaron ante el notario don Luis Cousiño Talavera, por escritura de fecha dieciocho de Marzo próximo pasado, sustituyéndola, por la siguiente: "Segundo.—La razón ó firma social será "Allster y Huberman" que podrán usar indistintamente ambos socios correspondiendo á ambos también la administración de la sociedad".—Santiago, doce de Abril de mil novecientos trece.—Sello con el del propietario.—A. Llanos. D. N. G. IV-20-3479

EXTRACTO.—MARIANO MELO E., notario de esta ciudad, certifica que por escritura de hoy corriente en su registro, don Rómulo Laso y don José Quirós, ambos de este domicilio, han dado por disuelta, liquidada y finiquitada la sociedad que para girar en esta plaza con el nombre de Quirós y Laso en el ramo de útiles para construcción de edificios, pactaron ante el que autoriza el veintisiete de Marzo de mil novecientos once. El activo y pasivo de la Asociación quedan á cargo del señor Laso.—Santiago, 7 de Abril de 1913.—Mariano Melo E., notario. IV-28-3476

POR AUTO DEL 3.o JUZGADO CIVIL se ha citado para sentencia de grados en la quiebra Eleuterio Flores.—El Sindico. IV-19-3480

REMATE VOLUNTARIO.—EL 9 DE Mayo próximo á las 3 P. M. se rematará en el primer Juzgado de letras de esta ciudad, un predio ubicado en la Población Garín, Avenida Bezz. Mínimum: $ 3,000. Bases y antecedentes en la secretaria del señor Lira. Expediente Perea Valenzuela. IV-18-3468

REMATE.—POR RESOLUCION DEL señor Juez del Quinto Juzgado, don Filidor Rodríguez, se sacará á remate el 26 del presente á la 1 P. M. los sitios número 101 y 102 de la Avenida Ray de España, comuna de Ñuñoa, por el mínimum de $ 22,895.56. Bases y antecedentes: juicio Mercedes Barral de Necochea con Filomena Cabrera.—El secretario. IV-18-3482

AVISOS DE BOMBAS

5.a COMPAÑIA DE BOMBEROS.—Bomba "Arturo Prat".—Trabajo y disciplina. Cito á la Compañía á ejercicio para el Domingo 20 del presente, á las 8 y media A. M.—El secretario.

6.a COMPAÑIA DE BOMBEROS.—"Salvadores y Guardias de Propiedad".—Cito á la compañía á academia y ejercicio para el Viernes 18 del presente, á las 8 P. M. Uniforme con pantalón de trabajo.—El ayudante.

AVISOS ECONÓMICOS

AVISOS DEL DIA

PIANO MUY BUENO, NUEVO MOdelo, grande, vendo. Ocasión: Almagro 326. IV-17-3484

REMATE DE UN DESPACHITO DE provisiones.—Aldunate 820.—El Viernes 18, á las 3 P. M., en un solo lote á el detalle, según prefieran los interesados, al mejor postor. Arriendo barato y bien situado.—Miguel Jorquera martillero público. IV-16-3481

SEÑORITAS: ELVA S. DE I. TRASLADÓ su Instituto de Belleza Moneda 1615. IV-20-3443

VELLO QUITA RADICALMENTE REmedio garantido personas respetables. véndese ahora Moneda 1615. IV-26-3483

SE NECESITA URGENTE ENCUAdernadores prácticos en fabricación de libros en blanco, Rosal 337 A. IV-17-3471

ARRIENDOS

$ 280 ARRIENDO CASA 11 PIEZAS, y servicio. Pedregal 16. Tratar: 12-G. IV-19-3420

$ 430 ARRIENDASE CASA UNA CUAdra Alameda. Romero 2361. Llaves: 2383. IV-17-3382

OCUPACIONES

CARPINTEROS MUEBLISTAS NECEsito. Unión Americana 81. IV-17-3475

SIRVIENTA CON RECOMENDACION. Sueldo $ 40. Huérfanos 1440. IV-17-3461

SIRVIENTA PARA EL COMEDOR SE necesita con recomendaciones. De 1 á 2. Echaurren 216. IV-17-3462

COMPOSTURERO COMPETENTE EN calzado, haga estaquillado, necesito Avenida Latorre 3467. IV-11-3411

JOVEN ACTIVO SE NECESITA EN el ramo de abarrote con buenas referencias. Aldunate 1189. III-31-3316

DIVERSOS

PLANTAS FLORIDAS DE LINDOS crisantemos en macetores grandes, vendemos hasta mil, desde un peso cuarenta centavos planta. Irarrázaval 2416, Ñuñoa, una cuadra antes de llegar á la Gran Avenida. IV-17-1519

ANSELMO LABRIN, MARTILLERO Comercial. Ordenes para remates fono Pablo 3085. IV-18-3400

LA EMBRIAGUEZ SE CURA RADICALmente con un sólo frasco del Anti-alcohólico del doctor Fismar. Específico infalible, instantáneo y absolutamente inocuo. Venta: Droguerías: Beuhe y Cía., Valparaíso, Santiago, Concepción, Antofagasta. IV-21

OPORTUNIDAD: VENDO BODEGUIta frutos del país, muy buenas ventas. Carmen 1448, esquina León Prado. III-31-3316

HOTEL HISPANO AMERICANO, SAN Diego 142. El que presta mejor servicio en Santiago por su seriedad y economía, avisa á sus clientes que sus precios son siempre los mismos: almuerzo ó comida, 4 platos con 2 ó más por un peso. Piezas amuebladas con ú sin pensión por días ó meses, siempre disponibles. No confunda este Hotel. San Diego 142.—El Hispano Americano. IV-24-3439

SE COMPRAN SELLOS USADOS CHIlenos y extranjeros. Fresia Mac-Clure, esquina de Monjita. Charrería "La Cubanita". IV-17-3471

VASENOL.—Polvo para niños: Muy superior al Talco Boratado.
VASENOL.—Polvo Sanitario: Gran polvo higiénico para la piel.
VASENOL.—Polvo antisudoral: El único que combate con éxito el sudor de los pies.
VASENOL.—Pasta: Contra granos, eczemas, viruela, etc.
VASENOL.—Creme de toilette: Insuperable para embellecer el cútis.

Venta en todas las buenas Boticas y Droguerías

MUESTRAS gratis suministran á deseo á los MÉDICOS y las MATRONAS los importadores y únicos concesionarios para Chile:

GUTTMANN, MAURER & CO.

Santiago :-: Moneda 1053-1069 :-: Casilla 85-D

Viña San José

ISMAEL TOCORNAL

Reservado, Pinot, Corriente, Blanco Especial y Steinwein

AGENTE GENERAL:

GUILLERMO EHLERS

VALPARAISO Avenida Errázuriz 191 | SANTIAGO San Antonio 430

ABRIL 17 San Aniceto

CAMBIO 10 1/8

£	$ 13.10
Dólar	4.94
Franco	0.94½
Marco	1.17
Nac. Argentino	2.17

ORO: 72,20½

PIANOS FRANCESES

de 14 marcas distintas, todas premiadas, entre ellas

ERARD, GAVEAU, PLEYEL

fuera de concurso en todos los certámenes internacionales hasta hoy, según comprobantes oficiales. Instrumentos todos personalmente seleccionados en los salones de venta de París.

MAISON FRANCAISE :-: Rouiax, Célery & Cía. :-: MONJITAS 845