AÑO XIX N.o 6,382
FUNDADO EL 14 DE ENERO DE 1917

LA NACION

M. C. R. (EMPRESA PERIODISTICA "LA NACION", S. A.) ES PROPIEDAD

TIEMPO PARA SANTIAGO
Temperatura de ayer: Mínima, 8.4º C. Máxima, 18.7º C.
Probabilidades para hoy: Variable.—OFICINA METEOROLOGICA DE CHILE.

AGUSTINAS 1269 — CASILLA 81-D. SANTIAGO DE CHILE, SABADO 18 DE MAYO DE 1935 PRECIO EN TODO EL PAIS: 40 CENTAVOS

El asesinato del señor Miró Quesada y señora

Estas fotografías, llegadas anoche por avión, muestran algunos aspectos del horroroso asesinato de que fué víctima el señor Antonio Miró Quesada, director de "El Comercio", de Lima, y señora María Laos de Miró Quesada, en la puerta del Hotel Bolívar, por un miembro del Partido Aprista juvenil.

1.—La señorita Delfina Miró Quesada Laos, sufre un desmayo al ver los cadáveres de sus padres, recientemente asesinados por un fanático.

2.—Los cadáveres de los esposos momentos antes de llegar el Juez del Crimen, sin cuya autorización era imposible levantar los cuerpos.

3.—La señorita Delfina Miró Quesada Laos llega al sitio del doble crimen.

4.—El coche de la Asistencia Pública listo para conducir los cadáveres del alevoso crimen, que ha conmovido a todo Perú.

Acuerdo entre tenedores de bonos y el Gobierno se firmaría en la semana

Numerosas reuniones se han efectuado en Londres

LONDRES, 17. — (U. P.— Después de numerosas reuniones con hombres influyentes de la City y tenedores recalcitrantes de bonos, los miembros de la misión financiera chilena lograron persuadir a aquellos que esa sección de la ley Ross, a la cual los británicos han formulado más objeciones, porque establece que el Gobierno chileno amortizará los bonos readquiriéndolos por compra en el mercado libre, es en realidad sumamente ingenioso y ventajoso para los británicos, por cuanto significa que cada vez que Chile compre partidas de bonos en el mercado libre, el resto de los bonos necesariamente aumentarían de valor, mientras que si los bonos tuvieren que esperar su amortización como ocurriría sin la ley Ross, quedarían necesariamente desvalorizados y con la perspectiva de sufrir una nueva desvalorización en lo futuro.

A pesar de la gran reserva, la United Press ha sabido que las diferencias de opinión que motivaron la dimisión del señor Izquierdo, surgieron principalmente sobre la forma en que los resultados de las discusiones en las citadas reuniones debían cristalizarse en un acuerdo para la firma de las partes interesadas.

Se entiende que los tenedores de bonos británicos y el Gobierno chileno aceptaron una fórmula y se espera que se firmará un acuerdo en los primeros días de la próxima semana.

No se ha podido obtener la confirmación oficial de la renuncia del señor Izquierdo. Don Mariano Puga, entrevistado, dijo: "No tengo conocimiento de lo que Ud. me dice", y se excusó de seguir hablando sobre la cuestión.

El Encargado de Negocios de Chile, señor Renard manifestó: "Nada sé sobre el particular, no pudiendo ni confirmar ni negar la noticia.

RENUNCIO EL DELEGADO SR. L. IZQUIERDO

LONDRES, 17.—(U. P.) — El delegado del Gobierno de Chile para el arreglo de las deudas, señor Luis Izquierdo, ha renunciado. Le fué aceptada la renuncia. El señor Izquierdo cablegrafió esta renuncia el lunes pasado, a consecuencia de serias diferencias entre los miembros de la comisión respecto del modo de satisfacer las peticiones de los tenedores británicos de bonos, sin apartarse del marco de la ley Ross.

NO HA HABIDO SUSPENSION DE PAGOS

Hemos recibido una comunicación de la Gerencia del Banco de Londres y América del Sud, Ltdo. por la cual nos pide rectificar una información cablegráfica aparecida el día 15 del presente mes, que se refiere a la suspensión de pago de dividendos de esa institución.

La rectificación explica que esa información es equivocada, por cuanto el Banco de Londres y América del Sud Ltdo. no ha suspendido pagos de ninguna naturaleza, sino que el Directorio acordó no pagar a los accionistas un dividendo provisional después del balance semestral de marzo, hasta no conocer el balance anual de septiembre, manteniendo así la costumbre que tiene desde el año 1932.

Hacemos con todo gusto la aclaración que nos pide el señor Gerente del Banco de Londres.

Hechos, más hechos, comprueban la calidad

HUDSON y AUTOPLANO

Son los automóviles que día tras día están demostrando sus bondades con pruebas evidentes en este país. En la gran CARRERA INTERNACIONAL ARGENTINA-CHILE CORRIERON UN

HUDSON y un AUTOPLANO

y llegaron al final de la carrera después de 5.000 kilómetros, sin demostrar desgaste alguno. En el Circuito Apoquindo (Chile) corrió un Autoplano.

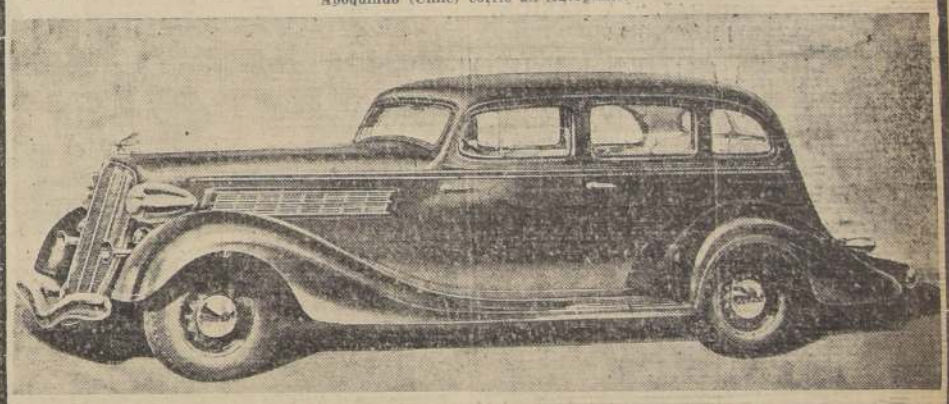

y llegó al final en perfectas condiciones, haciendo una carrera de regularidad, propia para coches especiales de carrera

TODOS ESTOS COCHES SON DE SERIE STANDARD, SIN ARREGLOS DE NINGUNA ESPECIE.

Gratis puede ser suyo uno de estos maravillosos automóviles, canjeando "LA NACION" por un número para el sorteo que se efectuará el

6 DE JULIO PROXIMO

Cada ejemplar de "LA NACION" le da derecho a un boleto para el sorteo. Apresúrese a cambiarlos en las siguientes agencias:

DIECIOCHO 745.
DELICIAS 55.
DELICIAS 255.
DELICIAS 1327.
DELICIAS 2436.
DELICIAS 3289.
SAN DIEGO 1010.
SAN DIEGO 1680.
SAN DIEGO 2569.
INDEPENDENCIA 1015
10 de JULIO 52.
10 DE JULIO 564.
IRARRAZAVAL 1896.
IRARRAZAVAL 5661.
AV. BILBAO 2012.
PROVIDENCIA 1216.
PROVIDENCIA 2354
AV. LATORRE 3919.
SAN PABLO 1741.
SAN PABLO 2343.
SAN PABLO 3278.
BANDERA 72.
BANDERA 820.

O donde los representantes exclusivos de los acreditados HUDSON y HUDSON AUTOPLANO (Terraplane).

Larraín y Bengolea

DIECIOCHO N.o 745 TELEFONO N.o 80140

SANTIAGO

Proyecto sobre Crédito INDUSTRIAL

DESPACHO AYER LA COMISION DE INDUSTRIAS

Presidida por el diputado don Nicasio Retamales se reunió ayer la Comisión de Industrias de la Cámara de Diputados y despachó el proyecto sobre reforma de la Ley Orgánica del Instituto de Crédito Industrial.

Agrupación Demócrata de Santiago

ACUERDOS ADOPTADOS EN SU ULTIMA SESION

Con la casi totalidad de los directores, celebró sesión el miércoles último esta Agrupación, tomando los siguientes acuerdos:

Solicitar del directorio general de enaguelo los pactos o entendimiento políticos con los partidos conservador y liberal, por ser contrarios a los intereses de la democracia y porque no prestan su concurso a las leyes que benefician al pueblo, presentadas por los Ministros y parlamentarios demócratas.

Citar a asamblea para hoy viernes, a las 21: Pº San Pablo 1241.

Hacerle presente a la representación parlamentaria de esta Agrupación, residentes municipales y director general, la obligación que tienen de concurrir a todas las sesiones, tanto de directorio como de asamblea.

Pedir al directorio zonal ceda su local para que pueda funcionar en él la Agrupación.

Aplicar el reglamento a los directores inasistentes, señores Ramón A. Jara, Silva Martínez y José Parra, en caso que falten a esta sesión.

Que el directorio sesione los miércoles a las 19 y la asamblea los viernes a las 21.

Centro "Manuel A. Matta"

Con motivo de la inauguración del monumento a don Diego Barros Arana, que debera efectuarse el próximo domingo a las 10 el centro doctrinario "Manuel Antonio Matta", de la Asamblea Radical de Santiago, acordó rendir público homenaje al eximio patriota, concurriendo, para esto en masa el señalado día.

Lugar de reunión: Club Social, a las 9.

LA ASAMBLEA RADICAL

(Versión oficial de su última sesión)

Bajo la presidencia del primer vicepresidente, don Héctor Muñoz Arlina, y actuando de secretario don Guillermo Rosel, se reunió anoche en sesión ordinaria la Asamblea Radical de Santiago.

Dentro de la hora de los incidentes, usó de la palabra, con el asentimiento unánime de la sala, el secretario del comité ejecutivo de convencionales minoritarios, quien solicitó el concurso de la Asamblea y del Partido para obtener la derogación del impuesto del 2 por ciento. Expresó que tenía conocimiento de actividades de algunos diputados radicales en este sentido, y pidió que la Asamblea obtuviera del organismo directivo un pronunciamiento favorable a la finalidad que ellos perseguían.

El diputado don Humberto Mardones contestó que ya la Junta Central del Partido había tomado iniciativas a este respecto; pero que, como no era posible para las finanzas de la nación, ir a la total derogación del impuesto del 2 por ciento a las ventas, se había acordado modificarlo en forma que no fuera tan oneroso para el pueblo consumidor.

El señor Esteban Rivadeneira formuló algunas observaciones para proponer una reforma reglamentaria con el objeto de incorporar a los organismos creados a la Asamblea, de modo que estén representadas en ella las distintas actividades técnicas que vendría a facilitar el estudio de los distintos problemas nacionales. Este voto quedó pendiente para ser discutido en la próxima sesión.

A indicación del asambleista Osvaldo Pacheco Pizarro, se acordó felicitar a don Juan Esteban Montero por el hecho de no haber aceptado el ofrecimiento gubernativo de asesor jurídico de la Corporación de Ventas de Salitre y Yodo.

Dentro de la orden del día se procedió a elegir el resto de la mesa directiva de la Asamblea, resultando designados por gran mayoría, para segundo vicepresidente, don Ricardo Morales; para secretario, don Raúl Julliet, y para tesorero don Luis Arce.

Se levantó la sesión.

Inauguración de la Escuela Radical

Hoy a las 19.30 horas tendrá lugar la inauguración de la Escuela Radical, en Ahumada 262

RECIBIRAN A S. E. EL DIA DE LA APERTURA DEL CONGRESO

SENADORES DESIGNADOS CON ESTE OBJETO

Han sido designados los senadores señores Horacio Walker, Hernán Figueroa Anguita, José Maza, Fidel Estay Cortés y Juan Pradenas Muñoz para que el día de la apertura del período ordinario de sesiones, reciban en la puerta del Congreso a S. E. el Presidente de la República y lo acompañen hasta el Salón de Honor.

Manifestación a los señores Clodomiro Figueroa y Daniel 2.o Sáez

Los componentes del Zenón Torrealba darán una manifestación íntima a los consejeros señores Clodomiro Figueroa y Daniel 2.o Sáez, el 21 del corriente, en el local que se indicará, habiéndose recibido numerosas adhesiones. Asistirán el diputado señor Cárdenas, el vocal de la Junta de Vecinos, señor Carlos Parra Melo.

Las adhesiones las recibe el tesorero, señor Justo Pastor Valderrama, don Armando Muñoz Osorio y don Rafael Zúñiga.

Manifestación a don Sócrates Rayo

Un grupo de amigos del director general del Partido Demócrata, señor Sócrates Rayo, le prepara una manifestación con motivo de su actuación en el seno de la autoridad máxima del partido, como asimismo durante su actuación como secretario general.

Las adhesiones se reciben en el Restaurant London calle Puente al lado del Correo Central, y en Arturo Prat 139.

LA DIRECTIVA DEMOCRATA DIRIGIRA UNA CIRCULAR A LAS ASAMBLEAS

Dará cuenta de la marcha del Partido y del momento político que vive el país

Acuerdos adoptados en la última reunión de dicho organismo

En reunión celebrada anoche, la mesa directiva del Partido Demócrata, presidida por el senador don Fidel Estay Cortés, adoptó, entre otros, los siguientes acuerdos:

1. Establecer la rotativa para la secretaría de correspondencia, debiendo desempeñarla por el plazo de dos meses cada uno de los secretarios del Directorio General. Durante el primer bienio, esta secretaría estará a cargo del señor Manuel Ahumada, corresponderá, en seguida a los señores Enzo Castro y Roberto Le-Fort, sucesivamente.

2. La secretaría de prensa quedará a cargo del señor Castro.

3. Dirigir una circular a todas las agrupaciones del país, dándoles cuenta de la marcha del partido y del momento político que vive el país; y

4. Celebrar reuniones periódicas de la directiva con los parlamentarios del partido, con el objeto de unificar la acción e impulsar una cantidad de proyectos de leyes que pendan del Congreso y dicen relación con el bienestar de las clases populares.

CITACIONES POLITICAS

ASAMBLEA SOCIAL REPUBLICANA DE QUINTA NORMAL.— Cita a sesión para el domingo, en Santa Filomena N.o 88, a las 10 1/2 horas.

CENTRO DE PROPAGANDA LIBERAL DE QUINTA NORMAL.— Cita a reunión para hoy, a las 19 horas en José Joaquín Pérez 4223.

PARTIDO SOCIAL CRISTIANO.— Se cita a reunión hoy para tratar de algunas gestiones políticas realizadas en provincias y despachar asuntos pendientes.

JUNTA PROVINCIAL RADICAL

AYER ELIGIO NUEVO COMITE EJECUTIVO

A las 19.30 horas se reunió ayer la Junta Provincial, del Partido Radical para pronunciarse sobre la renuncia del Comité Ejecutivo y la elección a que diere lugar.

Fué aceptada la renuncia y se eligió en su reemplazo el siguiente comité: Presidente, don Alberto Serrano; Vicepresidente, don Juan Román Urbina; secretario, don Guillermo Salazar, y tesorero, Dr. don Raúl Brañes.

La señorita Natalia Rubio será festejada mañana

El reciente triunfo electoral obtenido por doña Natalia Rubio, presidenta del Sindicato de Señoritas Empleadas de Comercio y Oficinas, será festejada mañana domingo con un almuerzo que ofrecen a la nueva regidora por Santiago, las damas de este sindicato.

El almuerzo será servido en la casa particular de la señora Horiensa Hurtado de Riquelme, Avenida Roman Díaz 931.

Las adhesiones se reciben hasta hoy en el local del Sindicato, encontrándose a cargo de las listas las organizadoras, señora Rilcuelme y señorita Lily Woodhouse.

Agrupación Demócrata de Quinta Normal

Hoy, a las 17, en Villasana 1150, sesionará el directorio de esta agrupación. Quedan citados los señores Chávez, Pacheco, Tamayo, del Valle, Donoso, Hervias, Aracayaza, Cutiérrez, Flores, Méndez, Farías, Silva, Fuicidas y Contreras.

De aviso a los representantes de las distintas agrupaciones del sector de distrito que las sesiones se celebrarán los sábados a las 17.

Se cita también a los firmantes de la petición para organizar el centro, club o comunidad.

Club Social Demócrata "Zenón Torrealba"

ULTIMOS ACUERDOS

El jueves a las 21, celebró sesión esta entidad política, bajo la presidencia del vice, señor Pedro N. Olmedo.

Se acordó que las comisiones que fijan los estatutos deberán ser nombradas por el directorio en la próxima sesión que celebre, tomando en cuenta las observaciones que se hicieron en el debate que, sobre la materia, hubo en esta sesión.

Se acordó que los socios del Zenón Torrealba, que pertenecen a la Agrupación de Santiago, se pongan al día en el pago de sus cuotas a fin de que puedan afrontar los gastos que la demanda el traslado a un nuevo local.

Como una aspiración del Zenón Torrealba, se acordó abrir un registro de adherentes, aunque éstos no estén inscritos en los registros electorales, en especial a los antiguos correligionarios que no lo han hecho hasta la fecha, y los que simpaticen con la causa del Partido Demócrata, a fin de que se puedan inscribir en las inscripciones permanentes que, en conformidad a la ley, se abrirán en los primeros diez días de agosto próximo. Este registro será atendido por el director de turno, por los secretarios Fuenzalida y Valenzuela, y el tesorero señor Justo Pastor Valderrama Pacheco.

Quedó pendiente para la próxima asamblea el debate sobre actualidad política.

Asamblea Social Republicana

Se pone en conocimiento de los asambleistas firmantes de los registros de la Asamblea de Santiago, se sirvan pasar a la secretaría general, Catedral 1473, a renovar su inscripción y firmar los nuevos registros, diariamente de 18 a 20.

Partido Cívico Femenino

CELEBRARA MAÑANA SU ANIVERSARIO

Mañana, a las 10 horas, será celebrado el 13.o aniversario de la fundación del Partido Cívico Femenino.

Con este motivo se realizará en Merced 733-A, un sencillo acto cultural con el

Delegación de Concepción

SE ENTREVISTO CON EL PRESIDENTE DEL PARTIDO

En la mañana de ayer, por el presidente general del Partido, la delegación del Partido de Concepción, formada por don Agustín Cuevas, don Guillermo Vergara, vendió a la Moneda para formular algunas gestiones de interés para su zona.

Después de conferenciar con el señor Ministro, se trataron la situación actual, política y económica del país, y se festaron deseos de que el Presidente, S. E. el Presidente Alessandri, cosa que sucederá de hoy, pues éste les ha concedido audiencia.

Acompañaban a la delegación nombrada, el senador presidente de la Junta Central, José Manuel Balmaceda González, Presidente de la Junta y Oberos Cuevas, quienes con el fin de que el Ministro de Tierras y Colonización, para hacer donadas con la provincia de Concepción.

Centro Demócrata de Santiago

GESTIONES Y RESOLUCIONES

Un grupo de vecinos del ex centro demócrata, se reunieron en la sede para estudiar la forma en que el Centro Demócrata, la antigua institución, se vuelva a grupos determinados.

Las materias que la institución entrará a resolver organizado en el 1.o Encauzar la fuerza de acuerdo con la ambiental; 2.o Orientar a los asistentes, para que se vida al partido.

Las adhesiones y cartas deben dirigirse al secretario, a casilla 2[illegible].

cual se comprometió fundación de [illegible] mo que lucha por la ción ciudadana [illegible] sin desvincularla gar.

INFORMACIONES DEL INTERIOR

TARAPACA

Corbeta "Baquedano" fondeó en Iquique

PARTICIPARA EN LOS FESTEJOS DEL 21 DE MAYO

IQUIQUE, 17.— Sin novedad fondeó en este puerto la corbeta "Baquedano", la que permanecerá aquí hasta después de las festividades conmemorativas del 21 de mayo. (Mendez)

SANTIAGO

Campeonato de football en Buin

SE INICIARA MAÑANA

BUIN, 17.— El domingo 19 se iniciará el campeonato de football que ha organizado el "Villaseca Atlético" y en el cual se han inscrito numerosos clubs de la región.

En esta ocasión se disputarán valiosos premios donados por prestigiosos vecinos de la localidad. (Santibañez)

O'HIGGINS

A beneficio de Anita Lizana

REUNIONES DEPORTIVAS AUSPICIADAS POR LOS AFICIONADOS DE RANCAGUA

RANCAGUA, 17.— Los clubs de boxeo de esta ciudad preparan una gran velada para el domingo próximo, con el objeto de reunir fondos para contribuir al financiamiento de la estadía en Europa de la campeona chilena de tennis, señorita Ana Lizana.

En esta ocasión participarán los clubs regionales El Tani, Carioca y Simón Guerra. (Corresponsal)

MAULE

Se fugó reo condenado a muerte

CHANCO, 17.— En días pasados se fugó de la cárcel el reo Pedro Félix Espinoza que estaba condenado a muerte por delito de homicidio.

Según todas las probabilidades la fuga del reo fué ayudada por algún cómplice. (Sanchez)

EL TEMPORAL EN PROVINCIAS

Truenos, relámpagos y fuerte lluvia, hubo en San Felipe

Dos lanchones cargados de madera se hundieron en el Lago Villarrica

MAL TIEMPO EN LA CORDILLERA

SAN FELIPE, 17.— Anoche a las 23 horas se desencadenó un fuerte temporal de viento y lluvia acompañado de un formidable concierto de truenos y relámpagos.

A pesar de que en los primeros momentos se temió que adquiriera mayores proporciones el temporal no pasó de ahí, ocasionando perjuicios de escaso monto, sólo el servicio de alumbrado público, sufrió, cortándose la corriente por varias horas.

Se estima que la lluvia, caída en un momento muy oportuno, beneficiará a la agricultura. (Flores)

DESTRUIDA LA ESCUELA DE GAMBOA

CASTRO, 17.— El temporal que se desencadenó antenoche en esta región, causó perjuicios de consideración. Numerosos árboles fueron arrancados de raíz y varias casas humildes, construidas con material ligero se vinieron al suelo.

En Rauco se cayó la torre de la iglesia y en Rural varias casuchas, en que se guardan animales, se desplomaron, aplastando y matando bueyes y ovejas, sin que felizmente se produjera ninguna desgracia personal.

En la localidad de Gamboa el edificio de la escuela pública quedó destruido casi por completo. (Triviño)

DOS LANCHONES, SE HUNDIERON EN EL LAGO VILLARICA

PUCON, 17.— El primer temporal en el Lago Villarica adquirió grandes porporciones y casi ocasionó una desgracia de fatales consecuencias.

El vapor "Don Clemente", que arrastraba dos grandes lanchones cargados con madera de raulí, consignado a la firma Hoffman, de Valdivia, fué sorprendido en mitad de su viaje, siendo necesaria toda la experiencia de sus tripulantes para evitar un naufragio. Sin embargo, los lanchones se hundieron a causa del fuerbeoleaje, perdiéndose el cargamento de maderas que cortaban.

La cuadrilla de trabajadores que iba a bordo de los lanchones felizmente logró salvarse. (Corresponsal)

SE DESCOMPONE EL TIEMPO EN LA CORDILLERA

LOS ANDES, 17.— Poco antes de medio día de hoy, el tiempo comenzó a descomponerse en la zona cordillerana, amenazando un serio temporal.

En las últimas horas de la tarde, se nos comunicó desde Caracoles que había comenzado a nevar lentamente. (Correspondent)

UNA ESCUELA DESTRUIDA

OSORNO, 17.— El fuerte temporal de viento y lluvia que azotó antenoche esta ciudad, ocasionó perjuicios de consideración en varios puntos de la región.

La escuela N.o 59 de Ferranque fué totalmente destruida por la

ÑUBLE

JUSTICIA DE CHILLAN PERSIGUE A UN AUDAZ ESTAFADOR

Firmó numerosos cheques sin fondo

A $ 400,000 asciende el monto de lo estafado

CHILLAN, 17.—A la justicia del crimen ha sido denunciada por las víctimas una audaz estafa, cometida a la alta escuela por un sujeto que residía en la calle Lumaco, entre Gamero y Vega de Saldias, de esta ciudad, y cuyo monto alcanza a la respetable suma de 400 mil pesos.

El timador era poceedor de un fundo en Yumbel, y tenía otro en arriendo en Yungay. Como se viera apremiado por sus numerosos acreedores, firmó varios cheques que debían ser cobrados en determinadas fechas. Llegadas éstas, y al pretender los acreedores hacer efectivos esos descuentos, se encontraron con la sorpresa que es de imaginarse, con que el girador no tenía depósito alguno en ninguna de las instituciones bancarias de Chillán.

Entre los principales afectados con esta audaz estafa figuran un conocido caballero de esta localidad que le había hecho un préstamo por $ 20,000, y la Caja Agraria, que le había otorgado dos préctamos por una suma cercana a $ 70,000, y varios otros respetables vecinos que han sido estafados en crecidas sumas.

A pesar de las activas diligencias que se han hecho para detenerlo, no ha sido posible ubicar su paradero, estimándose que se encuentra prófugo. — (Correspondent).

violencia del huracán. El viento arrojó lejos techos y paredes y gran parte del mobiliario salió volando a través de los boquetes.

En los campos vecinos gran número de árboles, postes telefónicos y cercos fueron arrancados de raíz. Numerosas viviendas de gente humilde sufrieron grandes destrozos. (Corresponsal)

EN VALDIVIA

VALDIVIA, 17.— El temporal causó grandes perjuicios en toda esta zona, produciéndose numerosos derrumbes.

Así, en la calle Cochrane, se derrumbaron dos casas; la torre de la iglesia de El Laurel fué volada por la potencia del viento, cayendo a varios metros de distancia. (Corresponsal)

TALCA

Homenaje a don Diego Barros A.

ACTOS CON QUE EL LICEO DE TALCA CONMEMORA EL ANIVERSARIO DE SU NACIMIENTO

TALCA .— El Liceo de hombres de esta ciudad conmemora el 100 aniversario del nacimiento del ilustre educacionista e historiador chileno don Diego Barros Arana, con diversos actos culturales que se llevarán a efecto en el curso de la presente semana.

El número básico lo constituye la conferencia que el doctor Francisco Herrera dictará el viernes en el Salón de actos del Liceo. (Iturriaga)

CAUTIN

VARIOS AHIJADOS TENDRA S. E. EN LA PROVINCIA DE CAUTIN

Hoy se efectuará el bautizo de los séptimos hijos varones de tres familias de la región

EL INTENDENTE REPRESENTARA A S. E.

TEMUCO, 17.— Es un hecho comprobado que los matrimonios de esta provincia son prolíficos, dándose muy corrientemente el caso de familias que tienen siete y más hijos. Y como es de rigor en estas circunstancias, el séptimo hijo varón es apadrinado por S. E. el Presidente de la República.

De acuerdo con esta costumbre ya tradicional en nuestro país, el sábado se efectuará el bautizo de los siguientes ahijados de S. E.: Juan de [illegible] hijo de Juan A. [illegible] viudo con once hijos, los cuales son [illegible] rio Carrasco Brevis, varón de don [illegible] maquinista de los [illegible] doña Avelina Berríos; colás Gutierrez [illegible] hijo varón de don [illegible] tierrez, inquilino [illegible] mal y de doña [illegible] nacido el 21 de [illegible] pasado.

En la ceremonia [illegible] presentará a S. E. [illegible] te de la República, [illegible] te de la Provincia, [illegible] Rodríguez Mac Iver.

REPARACIONES DE AUTOMOVIL

LAS MEJORES SON EJECUTADAS EN LA

FABRICA DE CARROCER

GIOVINAZZ

ATENCION ESMERADA,
TRABAJOS PERFECTOS,
AMPLIO Y MODERNO LO

FABRICA GIOVINAZZI

CARLOS WALKER 70, entre AV. STA. MARIA y Bell

AGENCIA GENERAL "LA NACION"
CALLE BLANCO 969

VALPARAISO

CASILLA 10

LA ESCUADRA ACTIVA FONDEO AYER EN VALPARAISO

Realizó algunos ejercicios antes de ocupar su fondeadero

EN JUNIO ZARPARA

Poco antes de las 16 horas de ayer largaron sus anclas en la bahía de Valparaíso, las unidades que forman la escuadra activa que comanda en Jefe el contralmirante don Julio Allard que iza su insignia a bordo del acorazado "Almirante Latorre".

Más o menos a las 9 de la mañana la flota enfrentó este puerto, siguiendo luego después viraje al sur de Valparaíso, para le hacia el Faro Curaumilla, ubi- realizar diversos ejercicios de formación y otras evoluciones y regresar a este puerto en las primeras horas de la tarde.

DESEMBARCAN LOS JEFES

Tan pronto como el buque jefe de la escuadra, el "Latorre", y las demás unidades ocuparon sus fondeaderos en el rompeolas, bajó a tierra el Director General de la Armada, Vicealmirante don Olegario Reyes del Río, acompañado del Director del Personal, Contralmirante Alvarez Jaramillo; del Jefe del Estado Mayor, Capitán de Navío, don Vicente Merino y demás altos jefes que revistaron la escuadra, y demás reparticiones del Apostadero de Talcahuano.

Las baterías del Fuerte Silva Palma rindieron al Comandante en Jefe los honores de ordenanza.

Entrevistamos al Almirante Reyes del Río acerca de sus impresiones después de revistar la flota del contralmirante Allard y las reparticiones del puerto militar, nos dijo:

"Espléndida fué la impresión que recogí en mi reciente visita de inspección a esas reparticiones. El personal de jefes, oficiales y tripulantes trabajan con abnegación y patriotismo, dedicado por entero a sus obligaciones profesionales. El alto grado de disciplina que impera en todas las secciones navales que visité revela la dedicación de superiores y subalternos".

RESPUESTA DEL MINISTRO

A propósito de la comunicación que el Comandante en Jefe de la Armada, envió al señor Bello Codesido, este secretario de Estado dirigió al Almirante Reyes el si-

"Felicito a US y personal de la guiente telegrama:

Escuadra y Apostadero de Talcahuano por la satisfactoria impresión obtenida por US. en reciente visita de inspección. Fdo. Bello Codesido, Ministro de Defensa Nacional.

El Almirante Reyes del Río, nos HASTA JUNIO

agregó que la escuadra activa estará en este puerto hasta los primeros días de junio, fecha en que iniciará su programa de ejercicios.

MARINERO DEL "ARICA" SE LANZO AL MAR

FRENTE A LOTA OCURRIO ESTE HECHO

El Capitán del vapor "Arica" dió ayer cuenta a mi llegada a este puerto al Gobernador Marítimo que frente a Lota el marinero Isidro Bórquez se había lanzado al mar ahogándose a pesar de los esfuerzos que se hicieron por salvarlo.

El capitán mencionado puso a disposición de la autoridad marítima los antecendentes necesarios a fin de que se instruya el sumario correspondiente.

MOVIMIENTO MARITIMO

LLEGADAS

Ayer:
El Pudeto, de Corral.
El Taltal, de Lota.
El Arica, de Río de Janeiro.
El Santa Clara, de San Antonio.
El Araucanía, de Lota.
El Alfonso, de Antofagasta.

Hoy:
El Roland, de Hamburgo.
El Cautín, de Guayaquil.
El Magallanes, de Iquique.
El Boca Maule, de San Antonio.
El Colloa, de Puerto Montt

El lunes 20:
El Tirúa, de Lebu.
El Alfonso, de Magallanes.
El León, de Lebu.
El Perú, de Iquique.

El martes 21:
El Castilla, de Iquique.

El miércoles 22:
El Mapocho, de Corral.
El Santa Rita, de Nueva York.
El Allipén, de Corral.

El sábado 25:
El Orazio, de Génova.

El domingo 26:
El Charcas, de San Francisco.

El lunes 27:
El Nagullán, de Arica.
El Huasco, de Guayaquil.

El martes 28:
El Arizona, del Havre.
El San Francisco, de Hamburgo.

El miércoles 29:
El Santa María, de Nueva York.

El jueves 28:
El Marzara, de Magallanes.
El Tarapacá, de Antofagasta.
El Antofagasta, de Corral.
El Bodegraven, de Hamburgo.

SALIDAS

Ayer:
El Mapocho, para Corral.
El Flora, para Pisagua e intermedios.
El Gilda, para Iquique e intermedios.

Hoy:
El Santa Clara, para Nueva York.
El Pudeto, para Guayaquil.
El Taltal, para Iquique e intermedios.
El Alfonso, para Antofagasta.
El Arica, para Arica.
El Magallanes, para Puerto Montt y canales.
El Apolo, para Lota.

El lunes 20:
El Roland, para Corral.
El Viña del Mar, para Lebu.
El Araucanía, para Arica e intermedios.
El León, para Lebu e intermedios.

El miércoles 22:
El Castilla, para Iquique e intermedios.
El Cautín, para Corral e intermedios.
El Chiloé, para Iquique e intermedios.
El San Francisco, para Corral e intermedios.

El jueves 23:
El Santa Rita, para Nueva York.
El Perú, para Iquique e intermedios.
El Allipén, para Arica e intermedios.
El Basra, para Hamburgo.
El Mapocho, para el Callao.

El viernes 24:
El Aysén, para Guayaquil.
El Alfonso, para Puerto Montt y Magallanes.
El Morilva, para Corone.

El domingo 26:
El Orazio, para San Antonio.

El lunes 27:
El Nagullán, para Valdivia e intermedios.
El Roland, para Hamburgo e intermedios.

El martes 28:
El Flora, para Iquique e intermedios.
El Huasco, para Corral e intermedios.
El San Francisco, para Hamburgo.
El Arizona, para el Havre e intermedios.

Renunció delegado de los minoristas

EL SEÑOR KARLEZI DESEA DEJAR EN LIBERTAD DE ACCION AL COMITE

El delegado de los comerciantes Minoristas ante el S. Gobierno, señor Rudolfo Karlezi, dirigió ayer una extensa comunicación al Ministro del Interior, don Luis Salas Romo, en que le manifiesta que ha declinado su cargo con el objeto de dejar en libertad de acción al Comité que recientemente acordó aumentar la delegación con los señores Guillermo Wood y Héctor Retamales.

El señor Karlezi dirigió también otra nota al Presidente del Comité Ejecutivo pro abolición del 2 por ciento, en que le da a conocer las razones que ha tenido en vista para renunciar a ese cargo.

Jefes navales irán a Santiago el martes

ASISTIRAN A LOS ACTOS QUE SE REALIZARAN PARA CONMEMORAR EL COMBATE DE IQUIQUE

La Superioridad Naval designó ayer la comitiva de jefes y oficiales que se trasladarán a Santiago el martes próximo para concurrir a los diversos actos que se realizarán con motivo del aniversario del Combate Naval de Iquique.

Forman esta delegación el Director del Litoral, contralmirante don Silvestre Calderón, los capitanes de Fragata, señores: Gustavo Carvallo; Bunster, ingeniero; Angulo, contador y P. Rojas de Artillería de Costa; los capitanes de corbeta, señores Lagrene y Rojas, cirujano y el oficial de Mar, C. Costa.

NUEVO CAMPO DEPORTIVO SE INAUGURA MAÑANA

Mañana será inaugurada oficialmente la cancha de basketball de la Asociación Valparaíso, campo oficial de esa dirigente en que se disputarán los lances por la división de honor, los de mayor importancia que programe esta entidad.

Para la reunión inaugural se ha confeccionado un programa de alto interés.

Jefe de Telégrafos está en Valparaíso

EN VISITA DE INSPECCION

El Jefe de Telégrafos, señor Lillo, vino ayer a este puerto para inspeccionar las reparticiones de su dependencia e imponerse de las condiciones en que ellas funcionan.

El señor Lillo visitará también las oficinas telegráficas de los pueblos vecinos.

Parafina en pasta se llevaron los ladrones

FUERON DETENIDOS

El personal de guardia en el Fuerte Sargento Aldea aprehendió ayer en la madrugada a los individuos Segundo Díaz Díaz, Luis y Evaristo Morales, cuando pretendían sacar por la playa ubicada al frente de esta repartición unos sacos cargados con parafina en pasta que habían sustraído de uno de los faluchos de la firma Grace.

Para transportar hasta la playa este cargamento los ladrones se habían apoderado del bote N.o 238, el cual desamarraron de la boya en que lo dejó asegurado su propietario.

Los detenidos pasaron a disposición de la justicia ordinaria después de haber confesado de plano su delito.

61.000 KILOS DE CARNE CONGELADA TRAJO EL "A[illegible]"

En perfectas condiciones llegó esta primera partida, procedente de Magallanes

HOY SERA DESCARGADA

El vapor "Arica", de la Cía. Chilena de Navegación Interoceánica, que atracó ayer al sitio N.o 3 de la dársena de este puerto, trajo en sus cámaras frigoríficas 61.000 kilos de carne congelada que viene consignada al Comisariato de Subsistencias.

Como hemos informado, la primera de las partidas por cuenta de [illegible] mo para abaratar el [illegible] que ha alcanzado en [illegible] tablemente subido, [illegible] aumentar cuando el [illegible] té más avanzado.

Este cargamento [illegible] pléndidas condiciones [illegible] primeras horas de la [illegible] a descargarse para [illegible] Frigorífico de la [illegible] portación, donde será [illegible] los procedimientos [illegible] ra descongelarla, para [illegible] sariato la vendrá a [illegible] de carnicerías hasta [illegible] pendio al público.

El "Santa Clara" zarpa esta tarde

Esta tarde zarpará de este puerto con rumbo a Nueva York e intermedios la moto - nave "Santa Clara" de la Grace Line.

A bordo de esta nave se dirigirán al exterior y puertos del norte distinguidas personalidades chilenas y extranjeras. En sus bodegas el "Santa Clara" llevará un cargamento completo de productos chilenos.

Ayer se efectuaron los funerales de Soto Valenzuela

NUMEROSO CO[illegible]

A una sentida ma[illegible] pesar dieron lugar los [illegible] del capitán don Ma[illegible] lenzuela, que sirvió [illegible] chos años el cargo de [illegible] bahía en este puerto.

Un numeroso cortejo [illegible] los restos del Capitán [illegible] lenzuela hasta su [illegible] en donde se pronunciaron [illegible] dos discursos.

GRACE LINE

SERVICIO EXPRESO DE LUJO.

"SANTA CLARA"

Saldrá de VALPARAISO el SABADO 18 de MAYO, a las 5 P. M.

Con escalas en: Chañaral, Antofagasta, Mollendo, Callao, Talara, Guayaquil, Buenaventura, Balboa, Cristóbal, Habana y New York.

SERVICIO DE CAMARA Y TERCERA

"SANTA RITA"

Saldrá de VALPARAISO el JUEVES 23 de MAYO, a las 12 M.

Con escalas en: Antofagasta, Tocopilla, Mollendo, Callao, Guayaquil, Balboa, Cristóbal y New York.

Tarifas reducidas en pasajes a Europa, vía New York.

Consignatarios: GRACE y Cía. (Chile) S.A.

HUERFANOS 1189. — TELEFONO 63142.

COMPAÑIA SUD-AMERICANA DE VAP

POSTERGACIO

Debido al mal tiempo en el sur, la SA del vapor

"PUDETO"

ha sido postergada para el SABADO presente, a las 7 P. M.

LA NACION

Santiago, 18 de mayo de 1935

LOS DERECHOS DEL NIÑO

Se discute actualmente en el Senado el proyecto referente al pago de pensiones alimenticias y sanciones para el abandono de la familia. Pocas materias podrian proporcionar un comentario más doloroso y permanente que este grave problema que afecta de manera tan trascendental a la vida de los hogares chilenos y al porvenir de los millares de niños abandonados por sus padres. Nuestra legislación actual no ha puesto en mano de los jueces de menores sino una especie de influencia moral persuasiva para obligar a los padres a que cumplan con los deberes que han contraído para con sus hijos. Y es menester, dada la gravedad y la persistencia del mal, poner en mano de los referidos magistrados disposiciones ejemplarizadoras y severas que sirvan para estabilizar la paz de los hogares, destruida por la inconsciencia, por el vicio o por la maldad de los jefes de familias.

A pesar de los múltiples afanes de las autoridades administrativas, de la Municipalidad y de las instituciones de beneficencia, las calles de las grandes poblaciones siguen infestadas por una masa de niños vagabundos, que van a ser seguramente, con el tiempo, coeficientes negativos para la vida nacional. Y ese abandono de los pequeños, que va produciendo lentamente un descenso de nuestro índice racial, porque va creando una nueva generación de mayor pobreza fisiológica y moral, es únicamente consecuencia de la incapacidad de los padres y de la mala constitución de los hogares. Como se ha hecho presente en numerosas ocasiones en las Cámaras y en la prensa, todos los esfuerzos son estériles y todos los sacrificios inútiles, mientras no haya una legislación que proteja la continuidad de la obra.

El problema es mucho más vasto y más complejo que como lo han apreciado algunos de los senadores que se han opuesto a la aplicación de medidas drásticas para sancionar las faltas de los padres. No sólo es indispensable aplicar el rigorismo de una ley durísima a los que destruyen voluntariamente la constitución de la familia, sino que es indispensable llegar hasta la completa reeducación de los adultos, a fin de detener este rápido camino de descenso que nos conduce poco a poco a la desintegración social. La vagancia y la miseria de los niños son consecuencias de la incapacidad productiva de los padres, el reflejo del pernicioso ejemplo de las familias desorganizadas, y el índice que señala la gravedad de una situación de decadencia que no corresponde a la estructura de nuestro progreso ni de nuestro adelanto cultural.

Es preciso aún modificar nuestra legislación, en el sentido de darle al Estado las facultades necesarias para ejercer una acción más decidida sobre todos aquellos que están incapacitados para ser guías, sostenes y tutores de un hogar. El vago de profesión, el amoral, o el inconsciente, que llegan a constituir una familia, y que, desde el punto de vista legal, no pueden ser privados de sus derechos, son los únicos responsables, por la influencia de la educación y del ejemplo, de la perversión moral y de la miseria de sus hijos. El más elemental principio de eugenesia obliga a la sociedad a quitarle a esos individuos una potestad que no pueden ni deben ejercitar. En defensa de los derechos de la colectividad, y en resguardo de las necesidades de la especie, esos hombres deben ser eliminados de toda autoridad, a fin de sustraer a la familia de la contaminación de su influencia.

Como ya hemos dicho en otra oportunidad, estas son las consideraciones por las cuales asignamos la mayor importancia al proyecto que actualmente se discute en el Senado, tendiente a establecer penalidades severas para los padres que abandonen a sus hijos, y se nieguen a otorgarles los recursos indispensables para su sustento y educación. La sala del Juez de menores de Santiago está diariamente visitada por cientos de madres, que arrastran penosamente su miseria y la de sus hijos, en demanda de una justicia que la ley les reconoce, pero que no tiene medios cómo hacerla efectiva. El distinguido y celoso funcionario que desempeña el cargo, ha expuesto en numerosas ocasiones, en la prensa y en el libro, la gravedad de este problema que toma a veces caracteres de tragedia para los hogares pobres, mientras los culpables del delito se sustraen a toda sanción.

Es, pues, indispensable, considerando la dolorosa realidad que este proyecto de ley está llamado a remediar, y las grandes y benéficas proyecciones que tendrá sobre el porvenir de la raza, que haya en torno de él una propicia disposición de parte de todos los grupos parlamentarios, y que no se arguyan, como ya se ha hecho, consideraciones de benevolencia, para no castigar con las penas máximas a los que arrojan a sus hijos voluntariamente al vicio y a la miseria.

EL PALACIO DE LOS TRIBUNALES

II

Antes de entrar a mostrar los defectos de que adolece este edificio, que hacen incómodas y engorrosas las funciones de los magistrados, al punto de imponerse la necesidad de una nueva construcción, debemos anotar algo de historia, para explicarnos los graves errores en que se ha incurrido en esta edificación de apariencias tan soberbias.

Don Emilio Doyere, ingeniero distinguidísimo que había construido en esta capital algunas obras de mérito, encontró la oportunidad de dar a conocer más aún su competencia arquitectónica y exquisito gusto artístico, haciéndose cargo de la construcción del Palacio de los Tribunales, que debía reemplazar al vetusto edificio en que funcionaban las Cortes y algunos Juzgados desde el tiempo de la Colonia.

El señor Doyere, al efecto, confeccionó los planos que creyó adecuados a la época y en atención al terreno que se le había indicado en el lugar en donde hoy existe la estación Mapocho, terreno bastante amplio, en el cual pudo desarrollar sus ideas con entera libertad. Pero, tan pronto se supo aquella determinación, algunos abogados pertenecientes al Congreso y que estaban habituados a tan sólo atravesar la calle para ir de las Cámaras a las Cortes, lanzaron el grito al cielo, oponiéndose rotundamente a que fueran trasladados los Tribunales a un barrio que, por sus calles mal pavimentadas y tortuosas, su atrasada edificación y la falta de medios de locomoción, era considerado en aquellos tiempos como uno de los suburbios de la ciudad.

Esto indujo a que se adquirieran los sitios que hoy ocupa nuestro Palacio, obligando al arquitecto señor Doyere a modificar sus planos para ajustarlos a esta larga y angosta faja de terreno, siguiendo las instrucciones que le dieran algunos magistrados superiores en cuanto a la distribución de los diversos departamentos del edificio.

Personas que trabajaron al lado del señor Doyere en la confección de estos nuevos planos, dicen que don Emilio no disimulaba su profundo disgusto, y, desde los comienzos, hasta el final de la obra, no hizo más que trabajar a regañadientes.

Ha sido así como, a la postre, nos hemos encontrado con este elefante blanco del Palacio de los Tribunales, muy grandioso en sus exterioridades, pero absolutamente falto de condiciones funcionales.

ANTOLIN ANGUITA.

Actualidades

TREN AERODINAMICO

DESPUES de las pruebas felices de un convoy de aluminio de líneas aerodinámicas en Estados Unidos, le ha correspondido a Francia hacer el ensayo en la sección París-Lyon de la P. L. M. Este tren estaba formado por una locomotora del tipo Atlantic y de tres vagones metálicos con uniones plegables. La locomotora desaparece, enteramente, hasta treinta centímetros de los rieles, bajo una inmensa capota, al igual que los intervalos entre uno y otro coche. Las ruedas de los coches van, asimismo, recubiertas con esa cubierta de caucho. De esta manera, todo el convoy forma un solo cuerpo liso, en el cual el aire no tiene cómo tropezar.

El primer viaje entre París y Lyon ha dado resultados satisfactorios. Los 512 kilómetros que separan a ambas ciudades fueron recorridos en cuatro horas 50 minutos, lo que arroja una velocidad superior a cien kilómetros por hora. En ciertas secciones rectas de la vía el tren aerodinámico alcanzó una rapidez de 145 kilómetros por hora.

Los ingenieros habían calculado, previamente, que el tren no tardaría más de 4 horas 50 en recorrer el trayecto; pero en las vecindades de Melún se había quedado por accidente en la vía, un convoy de carga, que dificultó el paso, justamente por seis minutos. Sin este contratiempo, los cálculos habrían sido exactos.

Probablemente el mismo tren haga ahora la carrera de París a Marsella, y nada impide que más tarde se intente el viaje hasta Roma o hasta Brindisi en el extremo inferior de la península italiana, con el fin de establecer records de rapidez en el itinerario hacia el cercano oriente.

Por lo pronto se ha comprobado que la construcción de un convoy que presente una superficie compacta permite aumentar considerablemente la velocidad, sin necesidad de aumentar la fuerza de tracción, lo cual significa una economía real de combustible y una ventaja muy apreciable en la movilización.

LAS ADQUISICIONES DE ARMAMENTOS DURANTE LA ADMINISTRACION IBAÑEZ

CONTESTANDO AL GENERAL SEÑOR SAEZ

En las diversas publicaciones que ha venido haciendo el general señor Sáez, en respuesta a las de "LA NACION", se ha dedicado a un juego dialéctico que podrá ser muy ingenioso, pero que no corresponde a la importancia y gravedad de la materia en debate, ni menos a la lealtad que cumple observar en las polémicas periodísticas.

El señor Sáez ha recurrido al cómodo sistema de hacer caso omiso de nuestras verdaderas y precisas afirmaciones, para atribuirnos propósitos y tendencias que él mismo primero perfila a su amaño, y después se entretiene en destruirlos.

Así, por ejemplo, sobre la base de que hemos pretendido "arrojar sombras sobre el manejo de los fondos fiscales puestos a su orden en un Banco", se dedica en "El Imparcial", del 16 de los corrientes, a explicar las medidas que él habría adoptado para "la correcta fiscalización del movimiento de esos fondos".

En cambio, lo que hemos dicho sobre este particular, aparece claramente consignado en nuestro artículo del 10 del presente, en el cual apuntábamos:

"Si hemos recordado la circunstancia de que el " general señor Sáez mantuvo los fondos para adqui- " siciones depositado "a su orden", en un Banco europeo, ha sido, principalmente, porque deseamos que alguien explique cómo puede conciliarse ese hecho con la disposición legal contenida en el artículo 38 del decreto con fuerza de ley N.o 2,960 bis, de 30 de diciembre de 1927, Ley Orgánica de la Contraloría General de la República, y que dispone: "El empleado público o agente del Estado o Municipalidad que, con fondos fiscales o municipales, abriere cuenta bancaria a su nombre, será castigado con la pérdida de su empleo, sin perjuicio de la sanción judicial correspondiente".

En consecuencia, es esto lo que debe explicar el general señor Sáez, y no lo que él, injustamente, nos ha atribuido. Sin duda, sería conveniente que explicara, además, cómo pudo aceptar un procedimiento a todas luces ilegal de ese Gobierno, expresamente penado por una ley y que él mismo califica con prudente benevolencia de "excesiva prueba de confianza".

Nos supone, también, haber dicho que las disposiciones dictadas por el Gobierno del señor Ibáñez, en orden a eliminar de la obligación de rendir cuenta ante la Contraloría, a los funcionarios a cargo de fondos reservados, tendían a que "amigos y compadres, sacaran la tripa de mal año".

Tampoco nos hemos aventurado a avanzar ese aserto. Simplemente, en nuestro artículo del 11 de este mes, hicimos un análisis completo para demostrar la ilegalidad e inconveniencia de ese decreto del Gobierno del señor Ibáñez, y sólo agregamos este comentario, que resultaba como una conclusión lógica: "Desaparecía así toda fiscalización técnica de contabilidad para los altos y privilegiados agentes a cargo de las compras de armamentos, que debían manejar centenares de millones de pesos, y a quienes se les ponían los fondos "a su orden", en Bancos europeos".

Por lo tanto, lo que corresponde explicar al general señor Sáez, es si fueron legales y convenientes esos procedimientos del Gobierno del señor Ibáñez, que permitieron a la Comisión Militar en Europa, por él presidida, libertarse de la obligación vigente para todas las reparticiones públicas de rendir sus cuentas, documentadamente, ante la Contraloría General de la República.

Nos ha llamado también profundamente la atención que el general señor Sáez consuma todos sus arranques de airados reproches enfilándolos en contra nuestra sin percatarse, al parecer, de que su incómoda situación no nace tanto de nuestros artículos, como de las declaraciones gravemente acusatorias formuladas por el comandante en jefe del Ejército, general señor Novoa, en carta pública dirigida al propio general señor Sáez.

En efecto, ha sido el general señor Novoa, quien ha afirmado en su carta de 9 del presente, que "según " el detalle de las diversas inversiones hechas con " cargo a las leyes reservadas, dictadas para el Ejer- " cito, en los años 1926 a 1931, inclusive, las adquisi- " ciones de armamentos no guardan ninguna pro- " porción ni con las sumas autorizadas por dichas " leyes, ni con el tiempo que se empleó en estudios e " informes y los consiguientes gastos ocasionados " por las comisiones militares que se mantuvieron en " Europa con tal objeto, el monto de los cuales se " establecerá con la documentación respectiva".

Tal vez, sumido el general señor Sáez en la agradable tarea de prodigarse a sí mismo elogios, por lo demás muy legítimos, preocupado de tejer donosa literatura alrededor de este problema de las compras bélicas, no ha tenido el reposo suficiente para medir la gravedad de los cargos estampados en esos conceptos tan rotundos del comandante en jefe del Ejército.

Estamos en la evidencia de que, si así no hubiera sido, se habría apresurado a demostrar que no existe esa "desproporción" entre el monto de las adquisiciones y "el tiempo que se empleó en estudios e informes y los consiguientes gastos ocasionados por las comisiones militares que se mantuvieron en Europa con tal objeto". Para ello, le sería fácil, tal vez, comprobar por qué la Comisión que él presidía siguió en Europa hasta 1931, cuando ya en 1926 consideraba el general señor Sáez terminado su cometido; por qué continuó allá, a pesar de que se había abandonado el plan de adquisiciones; y exhibiendo, por último, lo recibido para viajes, sueldos, honorarios, etc., le sería facilísimo, también, dejar en claro que no ha existido esa alarmante "desproporción" que el general señor Novoa ha puesto, como grave interrogante, sobre las actividades de la Comisión que presidía el general señor Sáez.

No será posible aceptar, tampoco, la argumentación casuística con que el general señor Sáez pretende enervar la importancia probatoria de los documentos entregados a la Comisión Investigadora por la señora viuda de Hirt, y que publicamos ayer.

El señor Sáez dice, en la edición última de "El Imparcial":

"LA NACION" ha publicado dos cartas, de un Banco austríaco, dirigidas al comandante don Roberto Ahumada. Una de ellas, del 7 de diciembre de 1926, año éste en que se firmó un contrato con la Casa Hirtenberg, dice: "Vous avez versé ce jour aux guichets de notre service de banque Doll 20,000". Es decir, el Banco deja constancia de que esa suma ha sido "depositada por el mismo comandante Ahumada". "LA NACION" ha traducido: "Queda depositado en la caja de nuestro servicio de Banco, doll. 20,000".

Respondemos: la cuestión es demasiado seria para seguir jugando con las palabras. La traducción que hemos dado es la fórmula bancaria usual, como puede certificarlo cualquiera institución de este género. Además, sería absurdo pensar que si ese depósito hubiera sido hecho por el propio señor Ahumada, en Viena, el 7 de diciembre de 1926, el Banco hubiera creído necesario dirigirle ese mismo día una carta a París, comunicándole un depósito hecho por el mismo señor Ahumada. Si éste hubiera hecho el depósito en Viena ese día, el Banco se habría limitado a darle el recibo correspondiente. La carta a París no tendría explicación, por todo lo cual hay que concluir diciendo que, dentro de la lógica más elemental, ese depósito no pudo haber sido hecho en Viena, por el propio señor Ahumada.

Sólo una palabra más respecto a otro punto: El general señor Sáez ha dejado traslucir cierta nerviosidad por nuestros conceptos encomiásticos hacia la personalidad del general señor Blanche.

No hemos querido hacer un paralelo molesto para el señor Sáez, sino anotar un juicio, que parece unánime, respecto de uno de nuestros soldados más distinguidos, juicio que se ha formado, a pesar de que este caballero jamás ha creído conveniente recurrir a espontáneos auto-panegíricos.

UNA CARTA DEL GENERAL DON ARTURO AHUMADA B.

En la madrugada de hoy hemos recibido la siguiente carta:

"Santiago, 17 de mayo de 1935.— Señor Director Gerente de "La Nación":

En la edición de hoy día, "LA NACION" ha publicado, en su primera página, una copia fotográfica de una carta original del Oesterreichische Credit Anstahlt, fechada el 7 de diciembre de 1926, cuya traducción al castellano ha sido adulterada para dar cabida a la carta anónima, fechada el 18 de agosto de 1931, que se inserta a continuación de la anterior.

En conformidad a la Ley, le agradeceré a Ud. se sirva hacer rectificar dicha traducción, por no estar ajustada al texto original. El original fotografiado, dice: "Vous avez verse ce jour aux gichets de notre Service de Banque.....", y la traducción, hecha por Uds., dice: "Queda depositado en la caja de nuestro Servicio de Banco...", siendo que la traducción del original, es: "Usted ha depositado hoy día en la caja de nuestro Servicio de Banco...".

Si Roberto Ahumada ha hecho, personalmente, un depósito de dinero en la caja de un Banco, como lo afirma el documento fotografiado, no se comprende cómo la misma persona, cuatro años y medio después, pregunte al mismo Banco quién le hizo un depósito a su nombre, y es curioso que el documento fechado el 18 de agosto de 1931, que afirma una incorrección, sea anónimo y no haya podido ser fotografiado ni protocolizado, como se hizo con el aviso de depósito del Banco.

Saluda atentamente a Ud.— (Firmado): **A. Ahumada B.**".

LOS SUELDOS DEL EJERCITO ANTE EL PROYECTO DE LA CAMARA

Por olvido, por incomprensión, o por falta de un detenido estudio de los elementos de juicio de que dispuso la Cámara de Diputados, para discutir el proyecto de gratificación presentado por el Gobierno, los sueldos del Ejército quedaron en manifiesta inferioridad con respecto a los demás servicios de la administración. El artículo 12 del proyecto del Ejecutivo que consideraba como abonos a las gratificaciones propuestas, la mayor renta de que disfrutaran los empleados en virtud de disposiciones legales dictadas con posterioridad al 1.o de enero de 1932, no pudo en ningún caso aplicarse a las remuneraciones que percibe actualmente el personal de oficiales y tropa del Ejército.

El decreto-ley 293, que en este caso ha servido para incluir a los miembros de las instituciones armadas entre los favorecidos por aumentos de sueldos anteriores, no se refiere a una situación especial de privilegio que se dictara para ellos, sino a la necesidad que había de encuadrar al Ejército dentro de los grados del escalafón administrativo. Con anterioridad al referido decreto-ley, el Comandante en Jefe del Ejército, título que no corresponde a un grado, sino a una función que puede ser desempeñada por cualquier general, era el único que figuraba en el primer puesto de la escala administrativa. Como no existía otro general de división, aparte de este funcionario, puesto que la nueva ley de planta así lo consultaba, quedaba vacante el grado 2, y venían en seguida los generales de brigada, afectos al grado 3 del Estatuto. Y así, sucesivamente, el resto de oficiales y suboficiales quedaba distribuido en una clasificación inferior a la que tenían los demás funcionarios del Estado en relación al puesto que desempeñaban. La reposición que se hizo el año 1932, llenando el vacío del grado segundo del Estatuto Administrativo, y subiendo, por consiguiente, en un puesto a todo el personal del Ejército, no significaba, por lo tanto, un aumento especial de sueldos, sino la reconsideración de una anomalía administrativa que no tenía razón de subsistir.

A pesar de la evidencia de que se trataba de remediar un error de leyes anteriores, y de que el decreto-ley 293 era el reconocimiento de una justicia que debía ser imparcial e igualitaria, como corresponde a toda preceptuación legislativa, se ha considerado este beneficio que, como decimos, es más aparente que real, para incluir al Ejército en las cláusulas determinantes del artículo 12 del proyecto.

Sin embargo, al discutirse en la Cámara la gratificación a los empleados públicos, que acaba de ser despachada, se han aprobado varias excepciones a esta disposición general de la ley, entre ellas las que se refieren a los empleados de Correos y Telégrafos, al personal de Impuestos Internos y a los miembros del Poder Judicial, a pesar de que todos ellos habían sido realmente favorecidos con leyes de excepción, que les fijaban nuevas remuneraciones superiores dentro de los grados del Estatuto Administrativo en que estaban normalmente clasificados.

No discutimos en manera alguna las razones de justicia que han influído en el espíritu de nuestros parlamentarios para aprobar estas indicaciones que benefician de manera preferente a determinados servicios. Muy por el contrario, consecuentes con la tesis tantas veces sustentada por nuestro diario, creemos que, hasta donde alcancen las posibilidades económicas de la Caja Fiscal, es necesario proporcionar a todos los funcionarios del Estado los medios suficientes para que desempeñen sus cargos en forma decorosa. Con mayor razón debemos estar de acuerdo con estas excepciones aprobadas por la Cámara, sobre todo porque ellas benefician a los miembros del Poder Judicial que, por la respetabilidad de sus funciones y por la independencia económica que necesitan para el prestigio de su investidura, deben ser remunerados con largueza.

Lo que realmente lamentamos es que no se haya incluído también en estas excepciones al artículo 12 del proyecto al personal del Ejército, siendo que existían, como ya lo hemos demostrado, razones suficientes para estimar que no habían sido preferentemente favorecidos por ninguna disposición anterior. En un próximo artículo nos referiremos a la situación desventajosa en que han quedado los miembros de las instituciones armadas, según el proyecto despachado por la Cámara de Diputados.

El comedor de la Moneda

Algunas publicaciones de Santiago y otras de provincia, de aquellos que se sienten agitados por el morboso delirio de atacar al Gobierno y principalmente a la persona de S. E. el Presidente de la República, han parado mientes y han llamado con estrépito la atención, sobre un comedor fastuoso que se dice se construye en el Palacio de la Moneda para saraos y festines.

En los tiempos antiguos era costumbre que en celebración del Aniversario Patrio del 18 de setiembre, S. E. el Presidente de la República, para conmemorar aquella fecha gloriosa de nuestra historia, invitara al Cuerpo Diplomático, a altas personalidades alejadas de la vida pública, y principalmente a los jefes de oficina y a los altos funcionarios de la Administración Pública.

El Presidente de la República, deseoso de restablecer aquella práctica, se ha visto imposibilitado de hacerlo, porque el Cuerpo Diplomático ha crecido en proporciones tales que apenas alcanzaba para contener a su personal el comedor en los casos de ceremonias oficiales. Otro tanto ha venido ocurriendo con el Banquete Oficial que el Presidente de la República dedica en homenaje a las Fuerzas Armadas, con motivo de aquella fecha histórica. Constantemente quedan sin asistir por falta de local, personas que debieran encontrarse presentes en aquella ceremonia. Este hecho se repite cada vez que hay que festejar oficialmente a algún estadista o personaje ilustre extranjero que nos visita.

Así ocurrió con el banquete que se dió al Secretario de Estado de los Estados Unidos de Norte América, M. Cordell Hull. Muchos funcionarios y representantes parlamentarios de las comisiones respectivas de ambas Cámaras, no pudieron ser invitados por falta de espacio.

En vista de estas circunstancias, y por exigirlo necesidades oficiales, se acordó ensanchar el comedor de la Moneda, para que nuestro país se encuentre en situación de hacer frente a ceremonias cívicas tradicionales o de cortesía internacional en la forma que corresponde.

El Presidente de la República no ha tenido en esto otra participación que resignarse, por razones de servicio público, a aceptar la molestia de que se perturbe la tranquilidad de su casa en donde vive, con una construcción cuyos trabajos imponen allí toda clase de incomodidades y contrariedades.

Todos sabemos que el Presidente de la República es modesto y sobrio en todos los actos de su vida pública y privada, por cuya razón no habría de interesarse por la construcción de un comedor, que no ha de utilizarse en festines o saraos que pugnan con su temperamento, con sus hábitos y costumbres. Se agrega a esto la circunstancia de que S. E. el Presidente de la República ha debido considerar con buena voluntad, el hecho de que con motivo de esta construcción se haya dado trabajo y jornales a un número considerable de operarios, circunstancia que parecen no tomar en cuenta los que con tanta saña se ocupan de la construcción del nuevo comedor de la Moneda, mientras este aspecto del trabajo de los obreros en esta oportunidad, y en todas, preocupa en forma especial y preferente a S. E. el Presidente de la República.

Manifestación a Nelson Bravo

Una manifestación le ofrecen hoy a Nelson Bravo mis colegas autores teatrales, empresarios y gente de teatro, esa falange de entusiastas y optimistas que a impulsos de sus magníficas interpretaciones hacen vibrar los sentimientos de quienes los aplauden, escuchan y estimulan.

No puede ser más merecida esta fiesta en honor de un funcionario que todo se lo debe a su propio esfuerzo, porque Nelson Bravo no ha necesitado recurrir a nadie para elevarse hasta la situación en que hoy se encuentra colocado.

Me hubiera gustado asistir a esta manifestación, pero como por motivos de salud no podré hacerlo, quiero rememorar parte de su vida ciudadana para que se conozca su personalidad.

El actual Secretario Jefe de la Presidencia de la República, muy joven ingresó a la Empresa de los Ferrocarriles del Estado y desde el último grado del escalafón ascendió en poco tiempo a uno de los puestos superiores, sin haber jamás postergado a nadie ni ejercitado influencia alguna. Fué así como trabajó junto a los hombres más preparados y severos que ha tenido la empresa, como don Rafael Edwards Sutil, Pedro Blanquier, Manuel Villalón, Manuel Trucco, Luis Schmidt, Julio Santa María, etc., etc.

Le tocó la labor enorme de ser de los cinco o seis empleados que tuvieron a su cargo la fiscalización de los trabajos de la electrificación de la Primera Zona. Le toco actuar en diversas actividades sociales; miembro de la Junta Central Ferroviaria, secretario de la Asociación de Empleados, profesor de la Universidad Ferroviaria y de varias escuelas nocturnas y de varios círculos de estudio. Actuó así en los primeros ensayos que se hicieron en el país de cooperativas obreras, organizando también los primeros sindicatos profesionales obreros con caracteres de lucha económica.

Fué secretario, junto con Carlos Valenzuela Cruchaga, del Tercer Congreso Internacional de Ferrocarriles que organizara una de las exposiciones más serias y hermosas habidas en Chile, y también organizó el Congreso de Municipalidades que tuvo tanto éxito.

Fué llamado un día a desempeñar el puesto de secretario general de la Dirección de Servicios Eléctricos, y su actuación fué inteligente y feliz, y siempre se le recuerda con sinceridad y cariño.

Por sobre todas estas consideraciones, en lo que atañe a política, ha sido uno de esos casos raros de lealtad y sinceridad doctrinaria. Siendo niño, agitó las masas incitándoles el fervor y la esperanza hacia el actual Presidente. En la campaña del año 20, tomó parte decisiva entre los grupos más avanzados de esa época y en el año 31 y 32 tuvo una bulliciosa actitud de lucha en los centros obreros dirigiendo las simpatías hacia el actual Mandatario, con ruidosos éxitos.

Característica de Nelson Bravo es su sentido idealista. Pasadas las efervescencias de la campaña volvía a su trabajo como quien acaba de dejar el taller.

En todos los puestos de responsabilidad que ha tenido ha disfrutado siempre de todo el cariño de jefes y compañeros. Es de un carácter severo, pero también de una bondad ilimitada.

Un día S. E. el Presidente de la República lo llamó a desempeñar el puesto de Secretario Jefe de la Presidencia. Hacía varios días que en los círculos de la Moneda se barajaban nombres y nombres para ocupar uno de los puestos de más confianza de la República, y de esto Nelson Bravo no sabía una palabra.

Pero S. E. lo llamó y como si hubieran estado siempre hablando, horas tras horas, le dijo simplemente: "quédese trabajando a mi lado", y Bravo siguió en la Presidencia, sin alterarse, el mismo de siempre, cordial, modesto y sencillo como lo sigue siendo hoy.

Es que Nelson Bravo es de los hombres que da oportunidades; hace posibles todos los caminos y no sabe negarse ni negar cuando hay injusticias que reparar o posibilidades que estimular. Tiene sobre todo un gran amor por los hombres que valen, y que es necesario extractar del olvido para situarlos donde merecen.

Bien merecida, pues, la manifestación que se le ofrece a este amigo, que ha sabido conservar la línea que se trazara de lealtad, sinceridad y amistad.

F. C. G.

AGRADECIMIENTOS A "LA NACION"

Rogelio Ibarra, Ministro del Paraguay saluda al señor Director de "LA NACION", y se complace en agradecerle, por medio de estas líneas, los conceptuosos y fraternales términos del artículo publicado en su caracterizado diario, el 14 del presente con motivo de nuestro aniversario patrio.

Santiago, 17 de mayo de 1935.

VIERNES 24

POLITEAMA

FESTIVAL GIGANTE

auspiciado por el INSTITUTO DE PERIODISTAS en celebración del

5.° ANIVERSARIO DE LA CONSTITUCION DEL CIRCUITO

LOS 4 DIABLOS

Actuarán todos los principales artistas que trabajan en los teatros de la capital, encabezados por

ALEJANDRO FLORES.

CARNET PARA HOY

BAQUEDANO

Especial y noche.—Exito de la lujosa y sensacional super producción Columbia ESTRICTAMENTE CONFIDENCIAL, por Myrna Loy Warner Baxter (para mayores; no recomendable para señoritas).

CARRERA

Especial y noche. — La segunda jornada de la estupenda película dramática LOS MISERABLES, según la obra de Victor Hugo (para mayores y menores). Intermedio musical por la Orquesta Vienesa.

COMEDIA

Matinée inglesa a las 3: SIEMPRE HAY UN MAÑANA, por Frank Morgan y Mary Astor (para mayores).

Compañía de Alta Comedia Alejandro Flores. Vermouth: La representación del gran éxito de ayer: CELOS, original del escritor ruso Artzibachev. Noche: ASI ES LA VIDA.

POLITEAMA

Especial y noche.— Exhibiciones triunfales de la estupenda película hablada en castellano CRUZ DIABLO, drama de amor, emoción y misterio, por Ramón Pereda y Lupita Gallardo (para mayores).

Viernes 24 noche, T. POLITEAMA: Grandioso festival auspiciado por el Instituto de Periodistas, en el que tomarán parte todos los artistas que actúan en los escenarios de Santiago.

COLISEO

Especial y noche.—Debut de la Reina del Tango: LIBERTAD LAMARQUE y su orquesta típica argentina. Cine: la sensacional super producción para mayores y menores: LA PIMPINELA ESCARLATA, por Leslie Howard.

ESMERALDA

Especial y noche. — Exhibiciones triunfales de la estupenda película hablada en castellano CRUZ DIABLO, drama de amor, emoción y misterio, por Ramón Pereda y Lupita Gallardo (para mayores).

ITALIA

Especial y noche. — Catherine Hepburn en la sensacional superproducción R. K. O.: EL PEQUEÑO MINISTRO (para mayores).

O'HIGGINS

Especial y noche.—La película de gran comicidad EL CAMPEON CICLISTA, por el bufo boca de señorita: Joe E. Brown (para mayores y menores).

NOVEDADES

Especial y noche.—La discutida super producción dramática que pinta un episodio de la revolución roja: EL AGENTE BRITANICO, por Kay Francis (para mayores).

Martes 28 noche: Grandioso festival de cine y variedades en celebración del primer aniversario del Magazine Novedades. Sorteo de una radio RCA Victor y centenares de otros premios.

NACIONAL

Especial y noche. — Exhibiciones triunfales de la estupenda película hablada en castellano CRUZ DIABLO, drama de amor, emoción y misterio, por Ramón Pereda y Lupita Gallardo (para mayores).

Viernes 31 noche, T. Nacional: El festival de los festivales en celebración del aniversario del teatro. Atracciones teatrales jamás vistas.

SETIEMBRE

Especial y noche.—La sensacional película dramática EL GALLOTE, por Henry Hull y Phillips Holmes (para mayores y menores).

BRASIL

Especial y noche: Catherine Hepburn en la sensacional superproducción dramática

EL PEQUEÑO MINISTRO

(para mayores).

RIALTO

Especial y noche.—La estupenda superproducción que encara un episodio vibrante de la revolución francesa:

LA PIMPINELA ESCARLATA,

por Leslie Howard (para mayores y menores).

"CELOS", COMEDIA DE ARZIVACHEF ESTRENO AYER A. FLORES

"ASI ES LA VIDA", VA HOY EN LA NOCHE

Un nuevo y gran éxito obtuvo anoche la Compañía de Comedias de Alejandro Flores, con el estreno de la comedia social "Celos", original de M. Atrzibachev, cuyo estreno había sido postergado en dos oportunidades debido al éxito de "Así es la vida". "Celos" es una comedia de corte moderno y de ambiente ruso, llena de merecimientos y que sirvió para apreciar los innegables valores que hay en la Compañía de La Comedia. Cabe un comentario especial de la labor artística de la primera actriz Venturita López Piris, quien hizo una creación del difícil rol protagónico, poniendo en juego todos sus recursos de actriz. Alejandro Flores, en lo suyo, confirmó sus antecedentes y se hizo aplaudir. Muy acertados Rafael Frontaura, Conchita Buxon, Marcial Manent y Orlando Castillo. Todos los demás elementos cooperaron con acierto en el éxito de "Celos", que fué presentada con hermosos decorados sintéticos de Pedro Durán y con lujosa sastrería. "Celos" subirá nuevamente al cartel del Teatro La Comedia en la función vespertina de hoy sábado, con el reparto conocido.

En la nocturna, a pedido insistente del público, se reprisa el grandioso éxito de la temporada "Así es la vida", comedia cómico-sentimental de Malfatti y Llanderas, que alcanza hoy 20 representaciones.

El próximo estreno de Flores, será la comedia de don Jacinto Benavente, "Ni al amor ni al mar", gran éxito actual en los escenarios españoles y bonaerenses.

"CUENTOS COLORADOS" DE ROGEL RETES, SE ESTRENA HOY EN EL BALMACEDA

El Teatro Balmaceda anuncia para hoy, en vermouth y noche, el estreno de una nueva producción revisteril que firma Rogel Retes, intitulada "Cuentos Colorados", a cargo de la Compañía de Revistas cuyo elenco ha sido avalorado con primeras figuras de prestigio internacional como la vedette Sarita Barrie, la cancionista Elsa Vecksey y el actor cómico argentino Esteban Gil Quezada y otros.

El elenco revisteril del Balmaceda, después de varios ensayos, lleva a escena "Cuentos Colorados", revista satírica de estilo amable y culto, apropiada para todos los espíritus y culturas, de un hondo sentido artístico, constituyendo una risueña sátira a los individuos que viven divertiéndose contando cuentos de diversos matices y colores... "Cuentos Colorados" tiene cuadros líricos sobresalientes como la fantasía de la "Duquesa del Bal Tabarin", que cantan Elsa Vecksey con el tenor José Fuentes; el estilista Orlando de la Vega, canta nuevos tangos, y Eugenio Retes, que reaparece hoy después de su enfermedad. También Blanca Arce, Américo López y Alberto Mery, defienden la parte cómica de la revista que tiene, además, espectaculares bailables y coreografías de gran visualidad dirigidas por Rosa Hidalgo, Judith del Valle y el bailarín fantasista Juan Cantó.

"Cuentos Coloradas" se hace hoy, en vermouth y noche, precedida de una exhibición cinesca.

LOS ARTISTAS QUE TRABAJARAN EN LA FIESTA DEL VIERNES PROXIMO

La Comisión designada por el Instituto de Periodistas para preparar el programa de la gran velada con que el Circuito Los 4 Diablos, celebrará el 5.o aniversario de su fundación, ha dado término a su cometido dejando totalmente elaborado el que se desarrollará en esa oportunidad.

En primer término se estrenará en el barrio la cinta "El pan nuestro de cada día", gentilmente cedida por la Terra Film y por la Empresa del Teatro Victoria que tenía la exclusividad de esa cinta en la próxima semana.

A continuación habrá un acto de variedades en que participarán El Trío Odeón, Alejandro Lira, humorista; Manuel Rodríguez, el Criollo, Elvira Pinos, Andrés Sirvent, etc., etc.

En seguida la Compañía de Alejandro Flores interpretará la comedia de Darío Nicodemi, "Accidentes del Trabajo", en que tienen destacada actuación Flores, Frontaura, Venturita López Piris y otros elementos del conjunto.

El cuarteto compuesto por Pierrette Fiori, Adriana Soler, José Vela y Rogel Retes interpretará un cuadro de "El País de las Campanillas", y finalmente, la Compañía del Teatro Balmaceda hará un acto de revista en el que participarán sus mejores elementos.

Este programa excepcional, será anunciado y dirigido por Pepe Rojas quien, además, distribuirá durante los intervalos, entre el público numerosos obsequios con que instituciones comerciales han querido cooperar al brillo de esta fiesta.

HOY SE ESTRENA "ALI BABA" EN EL MUNICIPAL

Un espectáculo de interés ofrecerá esta tarde a los niños de Santiago la Compañía de Cuentos Infantiles que Barella y López Meneses dirigen en el Municipal.

Subirá a escena el cuento "Ali Babá y los cuarenta ladrones" que tanto apasiona a los niños por las innumerables bellezas que contiene y que la Compañía del Municipal presentará con todo lujo y cuidadosamente ensayada.

En uno de los actos se desarrollará un buen programa de variedades con la intervención de clowns y muñecos parlantes, distribuyéndose, como de costumbre, dulces y juguetes. La Editorial Nacimiento obsequiará algunos hermosos volúmenes de cuentos y la Sección Propaganda de la Caja de Ahorros hará también regalos a los chiquitines, consistentes en alcancías y folletos ilustrados.

ALMAGRO

MATINEE SOCIAL, a las 3 P. M.; no recomendable para señoritas,

CHU-CHIN-CHOW

por FRITZ KORTNER, GEORGE ROBEY y ANA MAY WONG

Tarde, 6.30; noche, 9.40.

EL AGENTE BRITANICO

por LESLIE HOWARD y KAY FRANCIS.

Mañana: en castellano,

CRUZ DIABLO

por RAMON PEREDA.

CENTRAL

CIA. CINEMATOGRAFICA ITALO-CHILENA

HOY

LOS MEJORES ESPECTACULOS

MATINEE, A LAS 3 P. M. (Función popular):

"Ibarra y Cía." presenta la fantástica visión de Las Mil y Una Noches, la divertida producción musical:

"Chu-Chin-Chow"

por ANNA MAY WONG y FRITZ KORTNER.

(Para mayores; no recomendable para señoritas).

6.30 P. M. — 10 P. M.

"Warner-First National" presenta a JAMES CAGNEY y MARGARET LINDSAY en la emocionante película de aviación, con peligrosas maniobras aéreas, titulada:

"Los Diablos del Aire"

COMPLEMENTOS: Documentalo "Luce", sinopsis de "Imitación de la vida", de Claudette Colbert, dibujos EN COLORES, EL SEXTETO CENTRAL y SOLO DE GRAN ORGANO.

(Para mayores y menores).

MAÑANA MATINEE INFANTIL: La graciosa producción de JOE E. BROWN,

"EL CAMPEON CICLISTA"

y además, un colosal programa cómico, dibujos en colores, descriptivas, etc. (Niños: a 2.40).

LUNES EN LA TARDE:

4.o Concierto sinfónico de la temporada. Director: THEO BUCHWALD. Solista: VICTOR TEVAH.

Martes SPLENDID

UNA MUJER VALIENTE Y AUDAZ QUE NO TIENE MIEDO DE LANZAR AL MUNDO SU PASADO

"LLUVIA DE CARCAJADAS" PRODUCIRA LA PELICULA DE EDDIE CANTOR "LLUVIA DE MILLONES"

Como todas las producciones en que interviene Eddie Cantor, el popular cómico, que con tantas simpatías cuenta entre nosotros, y a quien veremos en la actual temporada, "Lluvia de millones", su nuevo film, será, sin duda alguna, también, una lluvia de carcajadas. Eddie Cantor es un cómico de alta escuela, de calidad y, como tal, sus producciones se hallan realizadas en una forma perfecta.

Sabido es que Eddie Cantor solo filma una película por año, y ésta ha de ser, en su género, lo mejor. Poco cuesta, pues, imaginar qué clase de producción será "Lluvia de millones" si se recuerda su anterior, "Escándalos Romanos", que fué el más grande éxito cómico del año pasado.

Comedia musical, como todas las que interpreta Eddie Cantor, "Lluvia de millones" constituirá uno de los más sensacionales éxitos de la presente temporada, durante la cual será dada a conocer por Artistas Unidos.

Decir las cosas que hace, como las cosas que le ocurren en este film al popular Eddie Cantor, es una tarea más que difícil.

Sus aventuras en el Egipto, son de una comicidad extraordinaria, al par que ellas se prestan para presentar cuadros de gran belleza, contribuyendo a ello muy especialmente las "Goldwyn girls".

Junto con Eddie Cantor actúa, en el principal papel, femenino, una actriz muy simpática: Ethel Morman.

Actúan también, Ann Sothorn, y los famosos artistas de radio, Block y Sully.

Las canciones que amenizan esta película se deben a Gus Kahn y la dirección a Roy del Ruth.

LOS BAILES EN LA TERRAZA DEL FORESTAL

Hoy inaugura la Terraza del Parque Forestal, su temporada de otoño con bailes en las tardes, amenizados por una buena orquesta.

Además de los bailes, el público podrá disfrutar de las diferentes diversiones que funcionan en la Terraza con bastante éxito.

Hoy el baile se iniciará a las 7 horas hasta las 0 de la noche y mañana domingo funcionará desde las 10 a 12.30 del día en una sección matinal dedicada a los niños.

Mañana la orquesta empezará a tocar desde las 4 de la tarde.

PEDRO M. CONTRERAS

Practicante

Cirugía menor, venéreas, inyecciones, extracción sangre y orina, tratamientos bajo estricta prescripción médica.

Atiende en

MONEDA 1035

de 15 a 19 horas.

21—M.

CLUB DE SEÑORAS

MONJITAS 743 — TELEFONO 83530

Equipo R. C. A. Sonido perfecto

Hoy 6.30 y 9.45, exhibiciones de la monumental producción dramática de gran argumento, por Madeleine Carroll y Framchot Tone (para mayores):

PAZ en la TIERRA.

Platea 3.40. Balcón 2.40.

Mañana matinée triple con un escogido programa. Vermouth y noche, la gran producción musical "No me abandones nunca", por Irene Dunne.

BENEFICIO DE LOS ALUMNOS DEL INSTITUTO NACIONAL

Hoy sábado, a las 2.30, se efectuará en el Teatro Esmeralda, la primera matinée organizada por los alumnos del sexto año del Instituto Nacional, con el objeto de recolectar fondos para la tradicional jira al sur del país que realizan anualmente.

Monogram Pictures, presentará en esta oportunidad dos producciones para menores: "Oliver Twist" o "El Hijo de la Parroquia", la inmortal obra de Charles Dickens, interpretada por Dickie Moore, y "Casa Correccional", por los conocidos artistas Bette Davis, Pat O'Brien y Junior Durkin.

Los precios de las localidades, son populares.

Splendid HOY

Metro Goldwyn Mayer presenta en especial y nocturna la visión prodigiosa y emocionante de la selva, con la secreta vida de los seres que la pueblan:

MATAR O MORIR

la más genial interpretación de JEAN PARKER.

UNA SUPER PRODUCCION QUE ENCIERRA TODO LO QUE SE PUEDE DESEAR: JUVENTUD, BELLEZA Y ENCANTO, CON LA MAS GRANDE MANIFESTACION DE LA HUMANIDAD: "EL AMOR MATERNAL".

(Espectáculo para mayores y menores).

Plateas numeradas. . . . $ 6.00
Balcones.. .. .. $ 4.00

Hoy a las 3 P. M., gran función popular a $ 3.40, $ 2.30, $ 1.60 La última creación de BERTA SINGERMAN, toda hablada en castellano: NADA MAS QUE UNA MUJER.

Mañana, como de costumbre, la mejor matinée de Santiago para grandes y chicos ($ 3.40, $ 2.30 $ 1.60). Dibujos animados, actualidades mundiales y las dos magníficas películas de largo metraje EL SECRETO DE LA ALCOBA y AZABACHE.

UN ACONTECIMIENTO EN EL CARRERA

PRESENTACION DE LA ORQUESTA

Todo un éxito fué el de ayer para la Orquesta Vienesa del Carrera en su nueva presentación escénica y en su cambio total de repertorio.

Los trajes con que se presentó esta orquesta, revelan muy buen gusto, como asimismo un nuevo cortinaje que dió mayor realce al espectáculo.

Para las funciones de hoy, el maestro Franco Russo, director de este conjunto de nueve damas, con motivo de exhibirse la segunda y última jornada de "Los Miserables", ha preparado un interesante programa.

TERRAZA Parque Forestal

HOY DE 17 A 21

BAILE Y DIVERSION mecánica

GRAN ORQUESTA

TEATRO MUNICIPAL

Compañía de Cuentos Infantiles y Espectáculos de Títeres

HOY, A LAS 3 EN PUNTO

Estreno del hermoso cuento infantil en tres actos y ocho cuadros, intitulado:

ALI BABA

Y

LOS 40 LADRONES.

DE LAS MIL Y UNA NOCHES

Entre los niños asistentes se rifarán muñecas, ... libros de cuentos, y otros objetos más.

Al comprar su localidad exija usted la entrega de ... para la Rifa.

Las localidades están en venta desde las 10 A. M. ... la boletería del Teatro. Teléfono 84407.

MAÑANA, a las 3 P. M., a pedido:

CAPERUCITA ROJA

Encantador manojo de las muchachas bailarinas más ... sas de Chile; 25 artistas, 12 profesores de orquesta ...

Precios baratísimos: $ 3.30 platea; $ 1.80, balcón, ...

GRAN COMPAÑIA DE REVISTAS TEATRO BALMACEDA

con ELSA VECKSEY, la Grace Moore chilena y SARITA ... vedette cachito pal techo; director, el cholo Rogel Retes.

HOY — 6.30 y 9.30. Estreno Metro G. Mayer, MADY CHRISTIAN en

FRENTE AL DESTINO

Además, estreno de la cómica de Rogel Retes

Cuentos Colorados

Reaparición de EUGENIO RETES.

Para may. de 15 años. TES.

COMEDIA TELEFONO 87630 — Cía. Alejandro Flores

VERMOUTH 6.30. — Gran éxito del intenso drama ruso del famoso escritor ARTZIBACHEV

CELOS

Regia presentación escénica. Decorados de Durán.

NOCHE 10 P. M. — 25.a representación consecutiva de la obra que es el comentario de todo Santiago

ASI ES LA VIDA

No deje de verla. — LOCALIDADES CASI AGOTADAS

Mañana en matinée, por última vez: ASI ES LA VIDA. — A precios rebajados.

Se ruega a la Cía. de Teléfonos mandar a arreglar el teléfono del COMEDIA

EL LUNES NOCHE GRAN ESTRENO de BENAVENTE

Ni al amor ni al mar

¿Qué es el amor si no ... más que todo, si no es todo ... la vida, y como la vida ... lo más sublime y lo más ... espíritu y bestialidad?

GUIA DEL ESPECTADOR.-- TEATROS CINES Y VARIEDADES

TEATROS

BALMACEDA. — Artesanos 841. — Teléfono 88768. — Cía. de Revistas de Sarita Barrie.— Especial y noche: "Cuentos colorados", además cine sonoro.

COMEDIA.— Huérfanos 1180. — Teléfono 87630. — Cía. Alejandro Flores. — Vermouth: y noche: Celos.

COLISEO. — A. Prat 1081. — Teléfono 84545. — Especial y noche: Pimpinela escarlata y debut de Libertad Lamarque.

CINES

ALMAGRO.— San Diego 500.— Teléfono 8342. — Especial y noche: Agente británico; Matinée: Chu Chin Chow.

ATENAS. — Av. Portugal 1085. — Teléf. 186. — Sta. Elena. — Especial y noche: El paseo del amor.

APOLO.— Victoria 753 — Teléfono 225 Mat.— Vermouth y noche: El crimen del Vanidades y La vida en broma.

AVENIDA. — V. Mackenna 621. — Teléfono 84966. — Especial y noche; El galeote.

Avda. MATTA. — Avenida Matta 618. — Teléfono 122, Mat. —Especial y noche: El incomprendido.

BAQUEDANO. — Plaza Italia. — Teléfono 65050. — Especial y noche: Estrictamente confidencial.

BRASIL. — Brasil esq. Huérfanos.— Teléf. 80306. — Especial y noche: El pequeño ministro.

COMEDIA. — Rotativas: — Siempre hay un mañana.

CENTRAL. — Huérfanos 930. —Teléfono 66946.— Especial y noche: Los diablos del aire; Matinée: Chu Chi Chow.

CARRERA.— Delicias 2151. —Teléfono 86685. — Especial y noche: Los miserables 2.a

CHILE.— Recoleta Esq. Av. Chile. — Teléfono 60728. — Especial y noche: El Circo Barnum.

CLUB DE SEÑORAS.— Monjitas 743.— Teléfono 85020. — Especial y noche: Paz en la tierra.

CAPITOL. — Independencia 224. — Teléfono 89581. — Especial y noche: Pimpinela escarlata.

COUSIÑO. — San Ignacio 1249. — Teléfono 92-47. — Especial y noche: La pasión de Virginia Winter.

DELICIAS. — San Alfonso Esq. Delicias N.o 2668 — Teléfono 88670. — Especial y noche: Atención señoras y debut de Luisita de Córdoba.

DIECIOCHO. — Dieciocho 14 —Teléfono 83778. — Especial y noche: El velo pintado; Matinée: Programa cómico y Encadenada.

DIEZ DE JULIO.— Diez de Julio 319. — Teléfono 80836. — Especial y noche: El agente británico.

ESMERALDA. — San Diego 1036. — Teléfono 87430. — Especial y noche: Cruz diablo.

IMPERIO. — Estado 239. — Teléfono 80130.— Especial y noche: Bodas por despecho; Matinée: El pequeño ministro.

INDEPENDENCIA. — Independencia 373. — Teléf. 62702. —Especial y noche: El campeón ciclista y debut del Conjunto de Pequeñas Revistas "Fantasio.

IDEAL CINEMA. — Mapocho 4117. — Teléfono 62168. —Especial y noche: El hijo perdido y La sombra del águila, 2.a

ITALIA. — Plaza Bilbao. — Especial y noche: El pequeño ministro.

IRIS.— Castro 130.— Teléfono 80336.— Especial y noche: Frente al destino.

IMPERIAL. — San Diego 1344 —Teléfono 59, Matadero. — Especial y noche: Un crimen misterioso y Un mal paso.

LATORRE. — Delicias 3732. —Teléfono 89607. — Especial y noche: El pequeño ministro.

MIRAFLORES. — Miraflores 378.— Teléfono 66989. — Especial y noche: El incomprendido.

MINERVA. — Chacabuco 778. Teléfono 63464. — Especial y noche: El pequeño ministro y La sombra del águila, 3.a

NOVEDADES. — Gral. Korner esq. Avenida Portales. — Especial y noche: El agente británico.

NACIONAL. — Independencia 801. — Teléf. 63568. — Especial y noche: Cruz diablo.

SUSOA. — Irarrázaval 2708. Teléfono 63810. — Especial y noche: Serenata de amor.

O'HIGGINS. — San Pablo esquina Cumming. — Especial y noche: El campeón ciclista.

PRINCIPAL. — Ahumada 162.— Teléfono 63050. — Especial y noche: Chu Chin Chow; Matinée: La viuda alegre.

PROVIDENCIA. —Av. Manuel Montt 62.— Teléfono 81364.— Especial y noche: El galeote.

POLITEAMA. — Portal Edwards. — Teléfono 80064. — Especial y noche: Cruz diablo.

PRINCESA. — Recoleta 345. —Teléfono 60192. — Especial y noche: El incomprendido.

REPUBLICA. —Av. República 239. — Teléf. 83613. — Especial y noche: El velo pintado.

RIALTO. — Pedro de Valdivia 3346. — Teléfono 64659. — Especial y noche: La pimpinela escarlata.

RECOLETA. — Recoleta 597 —Teléfono 63874. — Especial y noche: El campeón ciclista y La sombra del águila 3.a

REAL. — Compañía ... Teléfono 65555. — ... noche: Capricho ...

SETIEMBRE. — ... Lira. — Teléf. 85464. ... cial y noche: El ga...

SELECTA. — Chacabuco ... —Teléfono 89394. — ... noche: El Circo Barnum ... sombra del águila, 3.a

SPLENDID. — ... 1048.—Teléfono 85815. — ... Nada más que una ... pecial y noche: Matar ...

SAN MIGUEL. — ... tral 1202. — Teléfono ... Especial y noche: El ... tigre Satán y La ... águila 3.a

ROGELIO UGARTE. — ... za Bogotá. — Especial ... El capitán odia el ... bra del águila 3.a

VICTORIA.— Huérfanos ... Antonio.—Teléfono ... pecial y noche: Los ...

Matrimonio de la Cruz Toledo - Varela Ossa

Señorita Olga Varela Ossa, cuyo matrimonio con el señor Oscar de la Cruz Toledo será bendecido hoy a las 12 M. en la Iglesia de San Vicente de Paul

Hoy a las 12 M. será bendecido en la iglesia de San Vicente de Paul el matrimonio de la señorita Olga Varela Ossa con el señor Oscar de la Cruz Toledo.

Serán padrinos de la novia: don Carlos Varela Ossa y la señora Elvira Ossa de Varela; y del novio don Jorge de la Cruz Toledo y la señora Edecia Toledo de de la Cruz.

En la ceremonia serán testigos de la novia los señores: Jorge Vildósola Aguirre, Vicente Otero Valdés, Eduardo Walsen V. y Rolando Gaete Plaza; y del novio los señores Luis Balmaceda L., Miguel Luis Rodríguez, doctor Julio Moore e Ignacio Navarrete Díaz Valdés. En el acto civil testigos de la novia los señores Raúl Varela Ossa, Fernando Mardones González, Enrique Fuenzalida Mayol y Hernán Benítez Gallardo, y del novio los señores Jorge de la Cruz Toledo, Arturo Norambuena, Carlos Reyes Corona y Luis Tocornal Fernández.

VIAJEROS.—

—Se ha dirigido a Magallanes don Angel Ramírez Ossa.

—Regresaron a Viña del Mar el señor Jack Morrison y señora Irene Rivas de Morrison.

—Al mismo punto la señora Carmen Merino de Soublette.

NACIMIENTOS.—

Ha nacido un hijito de don Mario Alessandri Rodríguez y de la señora Nena Grez de Alessandri.

NOVIOS!

Argollas de oro, garantidas, macizas, selladas y grabadas, desde 98 pesos el par.

CASA SOSTIN.

"FABRICA DE ARGOLLAS"

Nueva York 66, casi esq. Ahumada

Vs—NO.

DENTADURAS

artificiales, garantidas, económicas

Dr. JORGE MATTE B., Especialista.

Estudios Alemania. Laboratorio propio.

MONEDA 1011

Condición primordial para un matrimonio feliz

La felicidad en el matrimonio es el deseo de todo hombre y de toda mujer. Conviene señalar un requisito muy importante para que la felicidad matrimonial sea establecida sobre una base firme y duradera.

El amor verdadero y sincero es naturalmente el fundamento indispensable, pero también la salud de ambos conyuges debe estar buena. Especialmente el sistema nervioso debe ser resistente y flexible para que no surjan desentendimientos, irritabilidad, malhumores, etc., que podrían matar al amor.

En la mayoría de los casos conviene un tratamiento con un buen tónico nervino, como lo es Nervotón "18", que se vende en todas las buenas farmacias.

MANIFESTACION AL JEFE DEL CONTROL DE CAMBIOS ARGENTINO, SEÑOR EDMUNDO JAGNEAUX. —

Los señores miembros de la Comisión de Cambios Internacionales invitaron a almorzar, en el Club de la Unión, al jefe del Control de Cambios argentino, señor Edmundo Jagneaux, que se encuentra en Santiago, comisionado por el Ministerio de Hacienda Argentino, para estudiar la organización del Banco Central de Chile.

Asistieron, además del invitado las siguientes personas: don Nicolás Marambio, don Rafael Urrejola, don Alberto García Huidobro, don Carlos Rivas Vicuña, don José Manuel Balmaceda, don Carlos Varas, don Hernán Alliende y don Otto Meyerholz, gerente del Banco Central de Chile.

CLUB DE SEÑORAS. —

Hoy a las 6.30 y 9.45 exhibirá este teatro la grandiosa película "Paz en la tierra" interpretada por Franchot Tone y Madeline Carrol. Artística producción calificada como extraordinaria. Mañana matinée triple para mayores y menores con un escogido programa. En especial y noche se pasará la preciosa producción musical "No me abandones nunca", genial creación de Irene Dunnn y Phil Regan.

Clases: hoy de 2.30 adelante clases de cocina a cargo de la señora Eugenia Wilson de Carvajal, con el siguiente menú que será servido después de la clase: ensalada amoldada de jaivas, sandwiches de crema de queso, torta Weldon, pan des molde. Las personas interesadas por estos cursos pueden inscribirse en secretaría.

MATRIMONIO POSTERGADO.—

Se ha postergado para el jueves 23 del presente, el matrimonio de don Roberto Correa Montt con la señorita María Peró Freire que debía efectuarse hoy y que se ha retardado por enfermedad de la novia.

DESPEDIDA DE SOLTERA.—

En el Hotel Crillón se sirvió el té con que un grupo de sus amigas despedía de su vida de soltera a la señorita Olga Varela Ossa.

Asistieron las siguientes señoritas: Olga Varela Ossa, Carmen Aldunate León, Guisela Benítez Gallardo, Rebeca Varela Castro, Rosa Valdivieso Ugarte, María Varela Castro, Raquel Vildósola Aguirre, Raquel Valdivieso Ugarte, Chita Aguirre Y., Olga Rodríguez Ruiz de Gamboa, Corina Berguecio Barbier, Irma Varela Ossa, Helty Varela Briceño y Carmen Varela Briceño.

A BORDO DEL "SANTA CLARA".—

Entre los pasajeros a bordo del "Santa Clara" de la Grace Line, que parte de Valparaíso, el sábado 18 del presente, viajan las siguientes personas:

A Nueva York: Mr. y Mrs. Herman Dushkind, jurisconsulto neoyorquino, en viaje de turismo a Chile; Miss Minadee McLean, secretaria del Attache Comercial de la Embajada Americana en Santiago; Mr. y Mrs. Fred Mollerus.

A Callao: Mr. Daniel E. Carpio, campeón peruano de natación; Mr. Piero Curioni, Mr. y Mrs. Abelardo Noriega y Mr. y Mrs. Harold Compere.

$ 450

altos numerosas piezas. VERGARA 480.

Vs-19-M

ARRIENDO

CHALET moderno, en la mejor parte Suñoa, tres dormitorios, baño completo, garage jardín, calefacción. 750 peso mensuales.

J. B. HOBBINS,

Huérfanos 761,

OFICINA 14.

Vs-19-M

Matrimonio Blanco Viel-Errázuriz Pereira

Señorita Blanca Errázuriz Pereira cuyo matrimonio con el señor Oscar Blanco Viel será bendecido hoy a las 12 M. en la Iglesia Parroquial de Santa Ana

En el matrimonio del Sr. Oscar Blanco Viel con la señorita Blanca Errázuriz Pereira que será bendecido hoy por el Pbtro. señor Francisco Javier Valdivia en la Parroquia de Santa Ana, serán padrinos:

Don Ladislao Errázuriz Lazcano y señora Blanca Pereira de Errázuriz, don Miguel Cruchaga Tocornal y señora Elisa Viel de Blanco.

Testigos en el matrimonio religioso de la novia: don Ladislao Errázuriz Pereira, don Sergio Fernández Larraín, Enrique Pereira Iñiguez, Hernán Errázuriz Lazcano y Mariano Larraín Bulnes; y del novio don José Valdivieso Blanco, Florencio Hurtado, Oscar Viel Balmaceda, Jorge Barriga Errázuriz y Darío Ovalle Castillo.

En el matimonio civil servirán de testigos de la novia don Luis Pereira Iñiguez, Julio Pereira Larraín y Camilo de Castello Branco; y del novio don Gonzalo Vicuña Viel, Raúl Marín Balmaceda y Fernando Letaros Garcés.

MUSICA

MAÑANA "BOHEME" EN HONOR DE ANITA LIZANA

La demanda de localidades habida ayer, denota el marcado interes que existe en el público por concurrir a la función extraordinaria de la ópera "Boheme" de Puccini, que se verificará mañana domingo a las seis de la tarde en el Teatro Municipal, y que está destinada en honor y beneficio de Anita Lizana, con la asistencia de las autoridades de la capital y de la familia de la deportista, que ocupará un palco de preferencia.

ESTA NOCHE, A LAS 10 P. M., LA FACULTAD DE BELLAS ARTES TRANSMITIRA SU OCTAVO PROGRAMA DE RADIO-DIFUSION

PROGRAMA

J. S. BACH. — Concierto Brandeburgués N.o 5 en Re Mayor para piano, violín y flauta con acompañamiento de orquesta.

Allegro.

Affettuoso.

Allegro (Gigá).

MAURICE RAVEL. — Chansons madécasses. Aua. Repos. Nahandove.

MAURICE RAVEL. — Concierto para piano y orquesta en tres movimientos.

ARTHUR HONEGGER. — Rugby (Movimiento sinfónico).

IGOR STRAVINSKY. — Sinfonía de los salmos para coros y orquesta.

Nota. — Los profesores y alumnos de las escuelas dependientes de la Facultad, pueden escuchar esta transmisión desde la sala de audiciones, Huérfanos 1373.

A GLUCK, MOZART Y BEETHOVEN DIRIGIRA THEO BUCHWALD, EN EL SINFONICO DEL PROXIMO LUNES EN EL CENTRAL

En la audición del próximo lunes en el Central, cuarta de la temporada ofrecida por la orquesta de la Asociación Nacional de Conciertos Sinfónicos, Theo Buchwald encontrará una nueva y brillante ocasión para destacar sus dotes de gran músico y de formidable director. El programa escogido es de los más valiosos que se han ofrecido últimamente. Se tocarán las siguientes obras: "Alcestes (Obertura) de Gluck; "Concierto en Re Mayor para violín y orquesta", de Mozart, y la "Quinta Sinfonía en Do Menor", de Beethoven.

Actuará como solista en el Concierto de Mozart, el distinguido violinista Víctor Tevah, cuya personalidad no necesita comentarios.

MISA

Mañana domingo 19 de mayo, a las 10.45 A. M., en la Capilla Rusa Ortodoxa, calle Compañía 1387, se celebrará una solemne misa cantada, con plegarias a la Sima. Virgen María para liberación del pueblo ruso del yugo de los comunistas.

AUDICION LUIS ALVAREZ

Entre los acontecimientos artísticos de importancia que se celebrarán en breve, está el recital de piano, canto y declamación que ha organizado y que dirigirá el maestro Luis Alvarez.

Esta reunión artística se efectuará el 2 de junio próximo en el elegante salón gimnasio del Portal Fernández Concha, con la cooperación de los más distinguidos artistas de la capital.

VIAJEROS. — Vía Panagra. —

De Arica: señor Federico Vivado.

De Lima: señor Charles Hunter, señor Angel Capuano y señor Mc Chord.

A Buenos Aires: señorita Juliette Cartier, señor Charles Hunter, señor Angel Capuano, señor Chester Cotter, señor W. C. Mc Chord, señor Julio Herrera.

A Mendoza: señor J. G. Ross, señor John K. Christie.

COMPAÑIA CHILENA DE ELECTRICIDAD

Se avisa que una reunión de Tenedores de Bonos de Primera Hipoteca de esta Compañía, garantizados por la Escritura de Garantía de 23 de Noviembre de 1922 y modificada por la Escritura Suplementaria fechada 27 de Marzo de 1933 se celebrará en Santo Domingo N.o 789, Santiago de Chile, el 5 de Julio de 1935, a las 12 de mediodía, con el objeto de considerar y, si se estima conveniente, adoptar, con o sin modificaciones, como Resoluciones Extraordinarias obligatorias para todos los Tenedores de Bonos de Primera Hipoteca, estén o no presentes,

1).—Resolución disponiendo que el pago de los cupones que vencen el 1.o de Marzo de 1936, el 1.o de tiembre de 1935, el 1.o de Farzo de 1936, el 1.o de Septiembre de 1936, el 1.o de Marzo de 1937 y el 1.o de Septiembre de 1937, se haga en pesos moneda corriente de Chile, al tipo fijo de cambio de $ 60.—por libra esterlina.

2).—Resolución disponiendo se extienda la suspensión del fondo de amortización previsto por la cláusula 27 del Contrato de Garantía de 23 de Noviembre de 1922, por el año 1937.

3).—Resolución que autorice a los Trustees para concurrir a la ejecución de una Escritura Suplementaria de Garantía, modificando la Escritura de Garantía de 23 de Noviembre de 1922, e instrumento suplementario de 27 de Marzo de 1933, incorporando las modificaciones mencionadas más arriba de los derechos de los Tenedores de Bonos contra la Compañía y sus bienes.

Los Tenedores de Bonos deben o presentar sus bonos a la Asamblea antes de votar o cumplir con el reglamento de la Compañía, aprobado por los Trustees, que los autoriza para depositar sus bonos y asistir a la reunión, o designar un apoderado sin que estos bonos sean presentados a la reunión.

Copia de los reglamentos antes mencionados, forma de los certificados de depósito, forma de los mandatos, copia de una circular explicativa de la Compañía sobre el efecto y la necesidad de las modificaciones propuestas y forma del proyecto de modificación de escritura pueden obtenerse por los Tenedores de Bonos solicitándolos en Compañía Chilena de Electricidad, Limitada, Santo Domingo N.o 789, Santiago de Chile; en el Banco de Chile, Santiago de Chile; en el Banco Anglo South American Bank Ltd., y en The Whitehall Trust Limited, Londres, Inglaterra.

COMPAÑIA CHILENA DE ELECTRICIDAD, LIMITADA.

Por orden del Directorio:

LUIS M. ARVAJAL
Secretario.

Señorita Ida Urzúa Respaldiza, cuyo matrimonio con el señor Gonzalo Ojeda Guzmán se efectuará hoy a las 12 M. en los Padres Alemanes

LECHE del HAREM

BRILLANTES, JOYAS, RELOJES
COMPRA Y VENTA
Hechuras, transformaciones de joyas, composturas de relojes.
Precios insuperables.
CASA Weiss
MONEDA 1043
TELEF. 84969

"Mundo Social"

REVISTA DE LAS ACTIVIDADES SOCIALES Y DIPLOMATICAS

AÑO 6 — 1935 — NUMERO 67

M. C. R. ES PROPIEDAD — Bandera 670, 2.o piso, Dep. 3. Teléfono 63217

SANTIAGO — Precio: $ 1.60. — MAYO

SUMARIO: Págs.

El Ministro de Alemania, Excmo. señor Barón von Schoen, habla para MUNDO SOCIAL... 5
El servicio del trabajo en Alemania... 7
Cien años de vida cumplen las Termas de Nauhiem... 9
El espíritu de Alemania... 11
Noticias sociales... 13
Napoleón II, Rey de Roma. Estudio de Sara Jarpa de Laso-Baeza... 23
Un libro de Max Jara, por Alberto Baeza Flores... 29
Ambiente Teatral y Cinesco, por Vera Zouroff... 30
Sección Música, por Alejandro Guimicio H... 32
Jules Van de Leene, pintor, por Jean Robert-Delachant 34
La lectura del mes, por Vera Zouroff... 36
Consejos de belleza... 38
El Pasante Nocturno, cuento por Roland Dorgeles... 40
Alberto Baeza Flores, por Orlando Cabrera Leiva... 46
La extravagancia de la moda, por Juan Enrique Vivar... 47
Páginas femeninas: La Moda al Día... 53
Cinema... 57
Sección Valparaíso y Viña del Mar... 67
Ecue Yamba O., de Alejo Carpentier, por M. Vergara Gallardo... 70
Un año fructífero de divulgación cultural... 72
Metempsicosis, por R. W. Stone... 74
Los grandes poetas chilenos: Jenaro Winet... 75
La última danza de Madeh, por Lucy Rottmann de Lafotte... 78
Guía Profesional... 80
Páginas de los niños... 83

LA FABRICA DE IMPERMEABLES "MODELO EUROPEO", Benavente 308

LIQUIDA TOTALMENTE EL GRAN STOCK DE IMPERMEABLES PARA SEÑORAS, CABALLEROS Y NIÑOS

Encontrará Ud. Impermeables de señoras desde $ 32.00
Para caballeros, desde $ 90.
Impermeables de cuero importado, con forro de lana, para caballeros, a $ 375.00
Impermeables de cuero nacional para caballeros a $ 290.000.

Impermeable de cuero importado para señoras a $ 350.00.

Impermeable de cuero nacional para señoras, a $ 250.00

A todos nuestros clientes compradores de un impermeable solamente, se regalará un par de zapatillas

Comunicamos también que llegaron toda clase y en todos tamaños, zapatillas de lluvia, importadas, para señoras, caballeros, niños y niñas, de la afamada marca Goodrich.

Capas para colegiales de todos tamaños desde 5 a 20 años, confeccionadas en telas inglesas, francesas y japonesas a $ 52.00.

NOTA: Sábados de 2 a 8, para personas de pocos recursos, precios especiales en capitas para niños de colegio a $ 48.00.

No olvidarse: Fábrica de Impermeables "MODELO EUROPEO", Benavente 308.—Bajarse en Alameda esquina Simón Bolívar, acera de los Padres.

Magistral reconstrucción de la Batalla de Waterloo, y de la Europa agitada por las actividades de Napoleón, el Rayo de la Guerra.

Magnífica actuación de Arliss en el rol del Duque de Wellington.

Estreno LUNES 20

TEATRO BAQUEDANO

JOYERIA MEYER

atiende en su nuevo local

HUERFANOS 935

(FRENTE TEATRO CENTRAL)

Carteras y Guantes

LIQUIDA SU EXISTENCIA

LA FABRICA

SANTO DOMINGO 868

Compre en esta casa, es la que vende más barato.

T—M

BOTERIA LA ARGENTINA

OFRECE

EN SU NUEVO LOCAL, un INMENSO surtido de últimas novedades en calzado cosido a mano para señoras, caballeros y niños.

ESTADO 332

Imponentes fueron los funerales de Pilsudski

Generales arrastraron la cureña en que iban los restos

TREN ESPECIAL PARTIO A CRACOVIA

Medio millón de personas presenciaron el fúnebre cortejo

VARSOVIA, 17 (U. P.)— Como estaba dispuesto, en la Catedral de San Juan se ofició el servicio fúnebre ordenado por el Estado para el mariscal José Pilsudski. Terminada la imponente ceremonia, los miembros del Gabinete tomaron la pesada urna de plata que contiene los restos, y la trasladaron hasta la cureña que esperaba frente a la Catedral, depositándola en ella.

Desde allí, el cortejo partió hacia el campo militar de Mokotov. El acompañamiento lo formaban los miembros del Cuerpo Diplomático extranjero acreditado ante el Gobierno polaco; los miembros del Parlamento; delegaciones llegadas de todas partes del país; dignatarios de los Gobiernos extranjeros y destacamentos de todas las fuerzas armadas polacas.

Durante todo el trayecto hasta el campo de Mokotov, los tambores redoblaban sordamente.

Medio millón de personas se había apostado en el camino desde la Catedral hasta Mokotov.

La lluvia, que había caído incesantemente durante toda la noche, cesó a las 11 de la mañana.

EL CORTEJO FUNEBRE

En el fondo de la Catedral se agrupaban las banderas de todos los regimientos de la nación. La misa duró una hora y media, siendo dirigida por el Arzobispo Nakowski.

Después de terminado este oficio divino, el Presidente de la República, señor Ignacio Mocciki, y la viuda del mariscal, escoltados por el nuevo Ministro de la Guerra, Kasprzcki, siguieron directamente detrás de la urna el cortejo hacia el campo Mokotov. Encabezaban la procesión las bandas militares que iban silenciosamente, dejándose oír solamente el sordo batir de los tambores. A continuación iban destacamentos de noventa regimientos de infantería y de treinta y cinco de caballería y otras armas, incluyendo la guarnición militar de Varsovia, íntegra.

HACIA CRACOVIA

El resto de la procesión lo formaban la familia del mariscal, los enviados extranjeros, ex-oficiales del ejército, parlamentarios (incluyendo los de la oposición) y representantes de organizaciones de todo el país.

A la conclusión de la "última revista del mariscal" en el campo Mokotov, los restos del mariscal serán enviados en tren, a las 17 horas, a Cracovia. En el momento de partir el convoy especial se disparará una salva de ciento un cañonazos. Una escuadrilla de doscientos aeroplanos acompañará el tren hasta Cracovia.

Se calculan en ciento cuarenta y ocho los trenes especiales que han llevado gente a Cracovia, a asistir allá a la sepultación del cadáver.

Después de la revista militar en el campo Mokotov, los generales tomaron la urna y la colocaron sobre la cureña. En ese momento, los tambores comenzaron a redoblar sordamente, y luego se ejecutó el himno nacional. Los generales a continuación arrastraron la cureña hasta cerca del tren especial, el que, luego de cargada la urna en uno de los vagones, partió inmediatamente hacia Cracovia.

DIPLOMATICOS VAN EN TRENES ESPECIALES

VARSOVIA, 17 (U. P.)— Después de la impresionante revista militar de despedida en el campo de ejercicios de Mokotov, la urna de plata que contiene los restos del mariscal Pilsudski fué embarcada en un tren especial que partió para Cracovia, la antigua capital del país, a las 8 P. M.

Los dirigentes de Polonia y representantes de todas partes del mundo asistieron a la revista militar para rendir su último homenaje al difunto guerrero. Las delegaciones extranjeras, encabezadas por el general Herman Goering, que representaba a Alemania, y Herr Hans Adolph von Molke, Embajador de Alemania en Varsovia, atravesaron el campo de ejercicios, inmediatamente detrás del Presidente Ignacy Mosciski. En seguida venían las delegaciones de la Argentina, Bélgica, Brasil y Bulgaria. Cuando todos los grupos cubieron las gradas a las tribunas oficiales, el general Goering se encontró inesperadamente cara a cara con el mariscal Petain, de Francia.

El nuevo inspector general del ejército polaco, general Edward Rydz-Smilgy, pasó frente a las tribunas a la cabeza de numerosos regimientos escogidos, y acompañado por los generales en servicio activo. Treinta regimientos de infantería y treinta y cinco de caballería, con un total de 50,000 hombres, desfilaron frente de la urna, obedeciendo militarmente la voz de mando "Vista a la de-ré". Los soldados llevaban los rifles a la inversa. Centenares de aeroplanos surcaban los cielos en círculo acompañando las tropas.

Un grupo de generales, los más antiguos del ejército polaco, dieron unos pasos hacia adelante a la terminación del desfile; levantaron la urna y la condujeron a un coche de pasajeros que se encontraba en un desvío al lado del campo de ejercicios.

El Ministro de Transportes, ingeniero Michal Butkiewicz, se hizo cargo personalmente de la locomotora que arrastraba el tren fúnebre. La urna fué colocada sobre el carro, alrededor de la cual se estacionaron cuatro coroneles para montar guardia durante la noche. Haces de reflectores iluminan la urna de plata pulida, haciéndola visible a los campesinos a lo largo del trayecto. El tren se detendrá en todas las estaciones.

En el trayecto que recorrerá el tren ya hay congregados miles de campesinos que esperan el paso del convoy que lleva los restos de Pilsudski al sitio de su último reposo.

Los miembros del Gobierno y los diplomáticos extranjeros partieron en trenes especiales a Cracovia, donde asistirán a las ceremonias finales, cuando los restos del mariscal serán depositados entre los de los reyes de la antigua Polonia.

Se espera que el general Goering tendrá una oportunidad para encontrarse con el Ministro de Relaciones Exteriores de Francia, M. Laval.

La situación de los empréstitos sudamericanos, incluida en las actas del Congreso de EE. UU.

WASHINGTON, 17 (U. P.) — El senador Fletcher hizo incluir en las actas del Congreso un sumario sobre la situación de los empréstitos a países sudamericanos y las perspectivas de éstos mismos.

Esto constituye el primer informe anual del Consejo de Protección de Tenedores de Bonos Extranjeros, el cual ha preparado una lista de los principales bonos extranjeros que están en mora y un informe de las discusiones que se han llevado a cabo con representantes de Brasil, Cuba y otros países para la reanudación del servicio de estos valores.

Grave suceso en una provincia de Italia

Una poblada trató de tomarse el edificio municipal de la ciudad de Tricasse

ROMA, 17. (U. P.).— Tres personas murieron y doce quedaron heridas de gravedad, a raíz de que la policía hizo fuego sobre una poblada que trató de tomarse por la fuerza el edificio de la Municipalidad de Tricase (provincia de Lecce), al sur de Italia.

Esta gente realizaba una manifestación de protesta contra los comisionados nombrados por el Prefecto para investigar las labores de las cooperativas agrícolas del distrito cercano a Cabo de Leuca.

La mayoría de los manifestantes eran miembros del consorcio de cooperativas agrícolas que se oponen al nombramiento de los investigadores cuyas oficinas están en el edificio de la Municipalidad.

Los manifestantes se mostraron intempestivamente desordenados y trataron de tomarse el edificio. La policía pidió que se disolvieran pacíficamente, pero se vió obligada a hacer fuego, pues fué atacada.

El orden fué rápidamente restablecido.

Nuevo fallo en el proceso contra nazis de Memel

La Corte rechazó la apelación, por lo que probablemente se cumpla la pena capital pedida

KOVNO, 17. — (U. P.) — La Corte de Apelaciones rechazó hoy la apelación interpuesta por los abogados de la defensa de los cuatro alemanes residentes en Memel, que fueron condenados a muerte el 26 de marzo por delito de Alta Traición. Con este nuevo fallo es probable que la sentencia de muerte sea llevada a cabo.

Los cuatro condenados pertenecían al grupo de siete acusados del asesino de Georg Jesutis, supuesto traidor del partido nazis.

Esta sentencia fué el resultado del llamado proceso en conjunto en el cual innumerables ciudadanos alemanes residentes en Memel fueron acusados de complotar para derrocar el Gobierno lituano. Otros dos detenidos acusados de otro crimen fueron sentenciados a cadena perpetua. Herr Neuman y el pastor von Cass, líder de los grupos nazistas de Memel, recibieron penas de reclusión juntos con otros miembros del partido, que fluctúan de 8 a 12 años y también la confiscación de sus bienes. Otros setenta acusados recibieron penas inferiores de 6 años para abajo; entre 30 y 40 acusados fueron puestos en libertad.

La opinión pública alemana se sintió atacada de violencia al conocerse estos veredictos y se efectuaron varias manifestaciones contra Lituania.

KOVNO, 17. — (U. P.) — Grupos numerosos de gente ha efectuado manifestaciones de protesta frente al Consulado de Lituania, por la conirmación de las sentencias de muerte en contra de los cuatro nazis residentes en Memel. Los diarios lanzaron ediciones especiales. En todas partes se pueden ver grupos de personas que discuten acaloradamente el fallo de la Corte de Apelaciones lituana. Grupos enormes de personas organizaron esta tarde desfiles improvisados en las calles de la ciudad.

El Presidente del Brasil partió a Buenos Aires

El Embajador de Chile invitó al Presidente Justo, a la recepción que ofrecerá en la Embajada al señor Vargas

RIO DE JANEIRO, 17. (U. P.) — El Presidente de la República Getulio Vargas, entregó la Presidencia por un tiempo determinado al señor Antonio Carlos, presidente de la Cámara, quien se hará cargo de la oficina Presidencial mientras el Primer Mandatario se encuentre en Buenos Aires y Montevideo.

RIO DE JANEIRO, 17. (U. P.—A bordo del dreadnought, "Sao Paulo" partió hoy a las 17.03 horas para Buenos Aires el Presidente señor Getulio Vargas.

Los muelles estaban atestados de miembros del Congreso, oficiales de la armada y ejército y otros altos funcionarios, encontrándose también entre los asistentes el Embajador de Chile, para despedir al Presidente Vargas. Las calles estaban custodiados por cordones de infantería. El Presidente Vargas iba acompañado de su esposa e hijo, del Ministro de Marina, señor Protógenes Guimaraes, y del Ministro de Relaciones Exteriores, señor J. C. de Macedo Soares.

El Presidente Vargas y familia ocuparon en el "Sao Paulo" el mismo departamento que ocupó el ex Rey Alberto de Bélgica y su esposa la Reina Madre Isabel de Bélgica.

BUENOS AIRES, 17. (U P.)—El Embajador de Chile invitó personalmente al Presidente de la República, general Agustín P. Justo, a la recepción y baile que tendrá lugar en el palacio de la Embajada el 26 de mayo próximo en honor del Presidente del Brasil, señor Getulio Vargas.

El Presidente contestó agradeciendo la invitación.

LA FERIA INTERNAC. DE PARIS SERA INAUGURADA HOY

Será la exposición más grande y mejor representada de todo el mundo

HABRA 8,500 EXPONENTES

PARIS, 17. — (U. P.) — La Feria Internacional de París, actualmente la más importante y la más grande de todas las reuniones de su género en el mundo, será inaugurada mañana en el "parc des Expositions", en la "Porte de Versailles".

Habrá más de 8.500 exponentes en esta feria que cubre una extensión de terreno de unos 400.200 metros cuadrados. Si fuera posible guiarse por el éxito alcanzado por esta feria el año pasado, se podría calcular unos 3.000.000 de asistentes, incluyendo a comerciantes de todas las naciones.

M. Paul Marchandeau, Ministro de Comercio, inaugurará la feria oficialmente mañana, a las 14 horas. El lunes el Presidente de la República M. Albert Lebrun, acompañado de altos miembros del Gobierno, hará su visita anual a la feria.

Sin contar los componentes franceses, habrá 850 comerciantes de 35 países extranjeros, 14 de los cuales tendrán su stand nacional propio. Estos países son: Gran Bretaña, Japón, España, Italia, Holanda, Bélgica, Luxemburgo, Suiza, Australia, Checoeslovaquia, Suecia, Finlandia, Letonia y Egipto.

Las colonias francesas tendrán sus mejores exhibiciones hasta la fecha, mientras las otras regiones de la república, como Alsacia, Lorena, la Riviera y Provenza, tendrán especiales puestos de turismo.

Como en los años pasados, se le ha dado especial atención a la sección de los vinos. En esta, se harán exhibiciones representando la larga lista de la producción francesa de la uva. Más de medio millón de botellas de tamaño corriente de vinos tintos, blancos, rosados y champagne, estarán a la disposición de todo el que quiera ser cliente o consumidor. La sección vinos ocupará una área de 11.600 metros cuadrados, y habrán 786 firmas en exposición.

El propósito de la exposición de esta feria, es el de juntar a todos los productores y consumidores de todos los ramos y todos los países, brindándoles una excelente oportunidad para observar, comprar y vender sus mejores y más recientes productos, en todas las ramas de la industria.

El que la Feria haya progresado notablemente, es un hecho, ya que en su primera ocasión, en 1904, fué muy pequeña y casi ni tenía siquiera un interés local. Asistieron 497 componentes, y ocupó un área de 9.302 metros cuadrados.

Hoy día es la más grande y la mejor representada de todo el mundo, y se lleva a cabo al lado del Auto Salón, el Salon d'Automme y otras exposiciones locales bajo el punto de vista de importancia internacional.

Se le considera como la inauguración de las Grandes Fiestas de Daria, que siguen hasta principios de julio. La Feria se cierra el 3 de junio.

La parte más importante de la Feria es la de maquinarias, ingeniería, química, electricidad, radio, que en los años anteriores estaban mezclada con electricidad y música, vinos, alimentos, culinaria, muebles, edificaciones, maquinaria agrícola, prensa, vidrios, porcelana y vidrio, arte decorativo, cuchillería, guantes, juguetes, joyería, perfumería, medicina, música, deportes y algunos otros productos meramente nacionales.

Vivos comentarios ha causado en la prensa alemana el discurso de Eden

"Berliner Tageblatt" refuta las expresiones del Lord del Sello Privado británico

SITUACION DEL PRESUPUESTO ALEMAN EN DOS AÑOS

BERLIN, 17.— Un discurso pronunciado ayer por el Lord del Sello Privado, Eden, en el barrio londinense de Fulham, es objeto de vivos comentarios en los diarios de Berlín, los que califican de inexactas sus declaraciones sobre la igualdad de derechos y armamentos.

"Queremos hablar de una vez por todas", dice el "Berliner Tageblatt", con completa claridad y tal vez con exagerada franqueza. En su discurso, dice Eden que Inglaterra ve en Alemania el adversario más probable si algún día tuviésemos la desgracia de una guerra en Europa. Inglaterra basa actualmente su política en sus correspondientes necesidades de defensa, y además desea al mismo tiempo convencernos, que nosotros no tenemos motivo alguno para tomar precauciones, basadas en las posibilidades máximas de peligro, que, como es sabido, no vemos en el occidente sino en el oriente de nuestras fronteras. Agregaremos que después de la Conferencia de Stresa, Inglaterra se ha asociado a una comunidad moral de los Garantes de los Pactos de Paz, que a su vez no cesan de producir nuevas alianzas dirigidas contra Alemania. El Reich tiene, pues, toda la razón al crearse un mínimo de defensa, que ahora tendrá que contar tanto con el oriente como con el occidente. ¿No significa todo esto medir con dos medidas absolutamente distintas? Tendremos que andar aún por un camino muy difícil, hasta que nos veamos incluídos razonablemente en un sistema defensivo europeo. Nos gustaría más, por cierto, decir "Sistema de Paz", pero Eden, según dice, no da mucha importancia a las "declaraciones pacíficas". En su opinión existen solamente dos posibilidades: O adherirse al sistema colectivo de la Liga de las Naciones, o ser uno de los pueblos que vuelvan a la política de fuerza. Un Gobierno, sin embargo, que como la Unión soviética en el curso de los últimos 15 años ha practicado una política explotadora de armamentos con las más funestas consecuencias para sus pueblos, no sigue ninguna política de capacidad defensiva susceptible de protegerla en lo posible contra tal política de fuerza. Entonces, según opinión de Eden, no hace más que volver a la política de fuerza. Nuestro camino es verdaderamente difícil, pero a pesar del discurso pronunciado en Fulham, nos permitimos decir, que ese camino trata de asegurar la paz para todos, y que para obtener esa paz pretendemos para nosotros los mismos argumentos que los demás pueblos hacen valer para sus propias medidas. Estamos convencidos de que paulatinamente desaparecerá esa neurosis, actualmente existente en el occidente. Tendremos toda la paciencia necesaria para no perturbar el proceso natural de una mejora paulatina, que tanta falta hace a la política occidental, y a la que se opone Moscú con todos los medios posibles".— (Transocean).

BERLIN, 17.— (U. P.)— El Ministro de Hacienda Schwerin von Krosigk, redujo en un discurso a una fórmula bien precisa el desarrollo de la situación del presupuesto alemán durante los dos últimos años, al declarar que en el curso de este período los desembolsos de socorro para los desocupados habían disminuído en 1,500 millones de marcos y las entradas por impuestos habían aumentado en la misma cifra. Este incremento neto de 3,000.000,000 ha sido posible de alcanzar por medio de una inversión de 4,000 millones para fines de crear trabajo, y esta política ha sido justificada por los resultados obtenidos, aunque los presupuestos de los próximos 5 años deben ser recargados cada uno por 1,000.000,000 para la amortización de esta suma. Recalcando que la independencia militar recién alcanzada también envolvía nuevas fuentes de ordenes para la industria, el Ministro de Hacienda rechazó con énfasis los rumores, de que el Gobierno tenía la intención de exigir nuevos tributos para el ejército. Por otro lado sería imposible por el momento reducir apreciablemente los impuestos porque aún hay importantes tareas en la economía nacional que cumplir. Refiriéndose a la cuestión del comercio exterior, von Krosigk declaró enfáticamente que Alemania estaba interesada no en la limitación sino en la extensión de su comercio internacional. La suficiencia económica en sí mismo no es su ideal o su finalidad, sino solamente una necesidad temporal. Alemania deseaba ayudar a vencer la crisis mundial, y asimismo la crisis económica alemana, aumentando el comercio internacional, pero esto sería posible sólo si cada país estabilizara finalmente su moneda, y si las deudas internacionales fueran arregladas en una manera honrosa. Alemania no tenía el deseo de quedar en mora o de evitar el repago de los empréstitos particulares, pero pedía que los intereses fueran reducidos a un nivel razonable, y que Alemania no fuera tratada peor que los otros países.— (Transocean).

Estados Unidos

EL RETIRO DEL PRESIDENTE DE LA NRA

WASHINGTON, 17. — (U. P.) — Según acuerdo previo, Mr. Donald Richberg, presidente de la NRA, tal vez se retire de este cargo el 16 de junio próximo o poco después.

EMBAJADA EN CHINA

WASHINGTON, 17. — (U. P. — El Secretario de Estado, Mr. Cordell Hull, anuncia que el Presidente Roosevelt ha aprobado la elevación de la Legación en China, al rango de Embajada.

Ahora, el Senado debe prestar su aprobación al proyecto.

EL VETO PRESIDENCIAL AL PROYECTO PATMAN

WASHINGTON, 17. — (U. P.)— El Presidente Roosevelt anunció que él llevaría personalmente al Congreso el veto al proyecto Patman de pago de gratificaciones a los veteranos y que pronunciaría un discurso ante una sesión conjunta de ambas Cámara.

OPINIONES DE MORGENTHAU SOBRE EL SISTEMA BANCARIO

WASHINGTON, 17. —(U. P.) —El Secretario del Tesoro, Mr. Henry Morgenthau, abogó a favor del proyecto de que el Gobierno fuera el propietario de todos los bancos de la Reserva Federal, centralizando las facilidades de crédito de la nación en una agencia gubernativa independiente y no-política, modelada según los moldes de la Corte Suprema.

Al declarar ante la comisión del Senado, el Secretario del Tesoro aprobó el proyecto bancario colectivo y agregó que era partidario de que el Gobierno contralará las reservas federales y las operaciones del mercado abierto.

Italia

LAS ENFERMEDADES EN LAS COLONIAS AFRICANAS

ROMA, 17. (U.P.).— Un vocero del Gobierno ha publicado estadísticas, inmediatamente después del regreso del Ministro de Colonias, que demuestran que los casos de enfermedad en Eritrea y Somali (en el Africa Oriental) son muy contedos.

En su comunicado, en el que muestra las cifras correspondientes a enfermedades de ese territorio niega "en forma calificativa" las informaciones esparcidas en el extranjero de que miles de soldados italianos han contraído enfermedades tropicales en las regiones africanas, y que varios grupos han tenido que ser reembarcados a Italia.

ENTREVISTA DE MUSSOLINI CON LOS EMBAJADORES BRITANICO Y RUSO

ROMA, 17. (U.P.).—Un comunicado oficial dado a la publicidad hoy, hace saber lo siguiente:

"El Premier Mussolini concedió una audiencia al Embajador de Gran Bretaña en Roma, Sir Eric Drummond, antes de la partida de este diplomático a Londres, conversando con él respecto del desarrollo de las negociaciones en torno al pacto multilateral aéreo según las resoluciones tomadas en la Conferencia de Stressa.

"Asimismo concedió una audiencia al Embajador de Rusia, señor Boris Stein, conversando con él acerca del pacto franco-ruso".

Noticias deportivas

COPA DAVIS

SCHEVENINGEN, (Holanda), 17. — (U. P.) — En la primera rueda de la competencia de tennis por la Copa Davis entre Japón y Holanda, el jugador nipón Jiro Yamagishi derrotó al holandés Tod Hukhan por la cuenta 6|4, 6|3 y 6|1.

SCHEVENINGEN, 17. — (U. P.) — En los partidos por la Copa Davis, el japonés Hideo Nishimura venció al holandés Menk Timmer, por la cuenta de 7|5, 2|6, 7|5 y 6|4.

PRAGA, 17. — (U. P.) — En la primera rueda de la competencia por la Copa Davis entre Checoeslovaquia y Yugoeslavia, el checoeslovaco Roderich Menzel derrotó al yugoeslavo Franjo Puncec, por 6|3, 6|1, y 6|1.

PRAGA, 17. — (U. P.) En los matchs por la Copa Davis, el tennista Josip Pallada, de Yugeslavia, derrotó a Josef Zaska, de Checoeslovaquia, por la cuenta 6|2, 6|2 y 6|3.

CIUDAD DE MEXICO, 17. — (U. P.) — Don Budge y Bryant Grant vencieron en los matches de singles de apertura por el campeonato inter-zonas de la copa Davis.

Budge derrotó a Daniel Hernández por la cuenta de 6|4, 6|3 y 6|4 después que Grant se impuso sobre Esteban Reyes, por la cuenta de 6|2, 6|3 y 6|3.

Ambos jugadores norteamericanos dominaron fácilmente a los tennistas mexicanos.

Anita Lizana

VENCIO AL CAMPEONATO JUVENIL ITALIANO DE ENTRENAMIENTO

Jugará el lunes en París, en dobles femenino

MENOS FRIO EN INGLATERRA

PARIS, 17.—(U. P.) — Lizana derrotó al campeonato juvenil italiano Lotti, por 6|4 en un solo set de 20 juegos en el Estadio Roland Garros. El control de la tenista fué excelente y su juego de revés, perfecto.

La señorita Lizana dijo a un corresponsal de United Press: "Me siento bien y en perfecta forma. Tengo confianza en que me comportaré muy bien. Me quedo en París, pero más tarde iré a Inglaterra. Me es acostumbrada al frío".

El primer match del campeonato que jugará la señorita Lizana tendrá lugar el lunes, en los dobles femeninos.

La señorita Lizana descansará durante el fin de semana, haciendo solamente ligera práctica.

TORRALVA TIENE FIANZA

PARIS, 17.—(U. P.) — Torralva ya de haber depositado la suficiente práctica para jugar en la plenitud de sus formas en las semifinales de dobles, que se jugarán el próximo lunes se inician las competencias. Anita Lizana hizo hoy su segundo entrenamiento en el Estadio Roland Garros, en la tarde de hoy.

Su compañero de entrenamiento, el conocido tenista chileno Domingo Fisher, quien con su hermano ganó el año 1928 el campeonato de dobles de la ciudad, comparten la confianza de la joven tenista chilena.

Torralva declaró a un corresponsal de la United Press: "Anita se encuentra en perfectas condiciones; sus chances no serán para nada un handicap".

Numerosos tenniste tuvieron a contemplar la sensacional jugadora chilena, tras practicaba con su compatriota el poderoso saque que posee.

La campeona inglesa Helen Jacobs dijo que había contemplando el entrenamiento de Anita. Muchos tennistas británicos se agruparon a los costados de la cancha de practicaban las damas para observar a Anita que continúa mejorando su juego de revés y su golpe de saque. Según la opinión de los que la han visto jugar, es una defensa en la que se notan puntos débiles.

Anita rehusó jugar un partido reglamentario, según sostuvo, se sintió demasiado en los tiros. Si practica sus tiros, seguramente haga otro entrenamiento mañana, y es posible que juegue algunos partidos con la señorita Lizana Alvarez, que será su compañera en los matches dobles.

El domingo lo dedicó a recorrer la ciudad, lo que ha hecho hasta ahora sin carecer de tiempo.

Anita reiteró al corresponsal de la United Press que no estaba tan interesada en los dobles como en los partidos de singles, pero haría todo lo posible por llegar a las finales. Para concentrar todos sus esfuerzos en los singles, su práctica ha sido dirigida en este sentido, por lo que se acordó ni siquiera jugar en los dobles.

Bélgica

EL CONGRESO ECONOMICO EUROPEO

BRUSELAS, 17.— (U. P.) — El Congreso Económico Europeo, adoptó una resolución pidiendo por que la "unión europea crea: un mercado común por medio de acuerdos que se elaborarán hasta formar la Unión Económica Europea. El Consejo Económico Europeo se reunirá en Ginebra, y que la Secretaría de la Liga de las Naciones consulte a los miembros de la Unión Europea para estudiar el programa de la Conferencia de setiembre y que Bélgica sugiere que a una reunión de los firmantes de los acuerdos de Locarno y Ouchy, para reforzar sus efectos".

La próxima Conferencia se efectuará en París del 20 al 25 de junio.

LOS REYES SE DIRIGIERON A SUECIA

BRUSELAS, 17.— (U. P.) — El Rey Leopoldo y la Reina Astrid, se dirigieron en avión a Copenhague, desde donde continuarán a Estocolmo, por vía de Malmo, para asistir al matrimonio de la Princesa Astrid (hermana de la Reina Astrid) con el Príncipe heredero de Dinamarca, Federico. La boda tendrá lugar el 24 del corriente.

Los acompañó el Primer Ministro de Zeeland, quien regresará a Bruselas después de la boda, según oficial que se dará en el día de mañana.

El NUEVO Goodrich Silvertown de Seguridad CON CAPA DORADA SALVA VIDAS

Pintura Valdura
OFRECEN A UD.
MORRISON & CIA.
AHUMADA Nº 67 - TEL. 63263 - SANTIAGO

Durante el invierno: EMULSION JECORINA 18
(Base: Aceite, bacalao e hipofosfitos)

Plazo perentorio a la gestión mediadora fija la comisión del Chaco

Adoptó el informe que presentó el sub Comité y que pone la disputa en el programa de materias de la Asamblea de setiembre.— De todas maneras, facilita la tarea para que la Asamblea apruebe las negociaciones de paz que se desarrollarán en Buenos Aires

EBATE DEL INFORME PRESENTADO POR EL SUB COMITE AYER

RMINADO EL INFORME

INEBRA, 17.— (U. P.)— Subcomité de la Comisión de sulta del Chaco (de la Liga las Naciones), ha completado nforme que recibió encargo redactar. En él pide a la mblea de la Liga que vote la olución que aprueba la me- ción del grupo internacional Buenos Aires.

REUNE LA COMISION

INEBRA, 17.— (U. P.)— Comisión del Chaco de la N., se reunió públicamente a 16.15, y recibió el informe Subcomité, el que contiene resolución a cuatro puntos, n el cual pide la aprobación tal resolución.

a resolución estipula que a mblea aprueba primeramente informes de la Comisión, de enero, 15 de marzo y 17 mayo. Esta provisión está he- para satisfacer a Gran Bre- a, la cual quiere que en la miles sean justificadas las omendaciones de la Comisión re el levantamiento del em- ro de armas a Bolivia, y sos- imiento del embargo contra uaguay.

n segundo término, la reso- ión especifica que la Asam- a tome nota de las declaracio- argentino-chilenas, e infor- a los mediadores de Buenos es, que espera que sus esfuer- "los lleven a una rápida tes- ración de paz" entre Bolivia Paraguay.

Tercero, que la Asamblea ins- ya la Comisión para seguir desarrollo; y cuarto, que la ual Asamblea decida colocar disputa en la agenda de la mblea de septiembre.

parte de la resolución el in- me de la Comisión contiene exposición de los hechos des- su reunión del 15 de marzo, cita textualmente las decla- iones argentino-chilenas; a tinuación dice que en vista los hechos mencionados en declaración, la Comisión con- era que la Asamblea no de- hacer nada para entorpecer negociaciones de Buenos Ai-

EL DEBATE

Boris Hirschfeld, de Rusia, menzando la discusión del in- rme, lo calificó de "poema ico e idílico". Dijo que la N. no debía prolongar sus es- erzos hasta setiembre, agre- ndo que "un mes y medio des- ahora sería un tiempo apro- ado para que la Comisión se una". Hizo resaltar que la erra aún continuaba, por lo e la situación era igual a la 1928.

Sostuvo que la acción de los diadores no era completa- nte independiente de la SDN, o que la corporación de Gi- ra debía observar atentamen la situación. Agregó: "El in- me debe hacer notar que la N no está adoptando simple- nte una actitud pasiva y de ectadora. La Comisión debe ervarse el derecho de tomar a actitud cuando lo estime esario".

El presidente, doctor Augusto sconcellos, de Portugal, con- to: "Hay una diferencia im- tante entre la situación ac- l y la de 1928. Hasta aho- cuando se han celebrado ne- ciaciones, los delegados no tenido poderes completos. embargo, ahora los Minis- s de Relaciones Exteriores de livia y Paraguay se reunirán poderes amplios para nego- r".

Agregó que la Comisión se po- reunir antes de setiembre si necesario.

K. Westmann, de Suecia, apo- lo dicho por Hirschfeld, di- ndo: "El hecho esencial es e la guerra continúa. Hemos formado a la Asamblea de la ve situación que existe, es ir, que un miembro de la N continúa haciendo la gue- en contra de otro miembro. e aceptó las recomendaciones la SDN". Este delegado anun- que Suecia se reservaba el echo de ofrecer enmiendas a Asamblea si la Comisión pi- a la Asamblea que apruebe resolución contenida en el in- me.

DOPTADO EL INFORME

GINEBRA, 17. — (U. P.) — RGENTE. — La Comisión Ase- a del Chaco de la Liga de las ciones, adoptó el informe y resolución de cuatro pun- s, presentados hoy por la Sub misión.

GINEBRA, 17 (U. P.)— La misión asesora del Chaco pejó el camino para que la Asamblea de la SDN. aprueba las negociaciones pacificadoras que tienen lugar en Buenos Aires, al adoptar el informe que consta de cuatro puntos, cuya aprobación se solicitará de la asamblea el lunes próximo. El proyecto de acuerdo formula la esperanza de la asamblea, de que los mediadores tengan éxito, pero al propio tiempo resuelve colocar la disputa en el programa de la asamblea de setiembre próximo, fijando así un plazo perentorio a la gestión mediadora.

La comisión dejó casi sin alteración alguna el texto presentado por el Subcomité, pero alteró su primera parte que se refiere a los acontecimientos acaecidos después de la última sesión de la Comisión, el 15 de marzo.

Los delegados de Rusia, Sr. B. Hirschfeld; de Suecia, señor K. Westmann, y de China, señor Víctor Hoo Chi-Tsai, exigieron la modificación de la frase que decía: "La asamblea desea no hacer nada que pudiera considerarse un obstáculo para las negociaciones de Buenos Aires". Sostuvieron que era imposible que la SDN. pudiese hacer nada que perjudicara las negociaciones, por lo cual debería cambiarse la frase, a lo cual por fin la Comisión accedió.

Al terminar la sesión, el delegado argentino señor Enrique Ruiz Guiñazú, agradeció al presidente de la comisión, Dr. Augusto de Vasconcellos, y a los delegados, en los siguientes términos: "Transmitiré con mucho agrado a mi Gobierno los deseos expresados por varios delegados por el éxito de las negociaciones de Buenos Aires".

La frase objetada por el señor Hirschfeld fué por último redactada como sigue: "La Comisión desea que la asamblea facilite en toda forma posible las negociaciones de buenos Aires, y asegura al grupo de países mediadores que recibirá con agrado el éxito de sus esfuerzos por poner fin a una situación que ha durado ya demasiado". En seguida el informe menciona a los países que pertenecen tanto a la Comisión como al grupo de naciones mediadoras, a saber, Argentina, Chile, Perú y Uruguay, por lo cual sin duda ellos se encontrarán de tener informada a la SDN. de los esfuerzos que algan practicando.

EL PROYECTO DE ACUERDO

GINEBRA, 17 (U. P.)— La Sociedad de las Naciones está dispuesta a conceder un nuevo mandato a las naciones americanas para conseguir la solución del conflicto del Chaco. El informe de la Comisión, que será presentado el lunes próximo a la asamblea, recomienda prorrogar el acuerdo, según el cual los países americanos seguirán la mediación con la venia de la SDN, reservándose la Sociedad el derecho a intervenir si ella fracasa. Este acuerdo resulto: 1.o, de la creencia unánime de la Comisión, en que la mediación de Buenos Aires ofrece expectativas de paz; 2.o, del convencimiento de los delegados, de que la SDN, debiera recalcar que no permitirá que la controversia salga del todo fuera de su jurisdicción. En consecuencia, el informe, junto con el proyecto de acuerdo, conceda de plazo a los países americanos hasta la asamblea de setiembre, para llegar a resultados concretos, de lo contrario la Sociedad intervendrá nuevamente. Además, el informe dispone que la Comisión seguirá encargada de vigilar los acontecimiento y de formular proposiciones, si lo estima necesario, mientras se constituye la jurisdicción de la asamblea de setiembre. A este respecto, el informe deja en claro que la SDN, espera que Argentina, Chile, Perú y Uruguay la informarán lealmente respecto del desarrollo de las actividades que incumben a la Comisión en Sud América.

Se cree que la asamblea aprobará el proyecto de acuerdo sin grandes alteraciones, aunque puede que algunos países como Suecia propongan algunas reformas.

El delegado boliviano señor Costa du Rels, piensa hacer uso de la palabra en sesión de la asamblea, pero se cree que no opondrá serias objeciones a las recomendaciones de la Comisión, por cuanto ello equivaldría a dificultar las negociaciones del Ministro de Relaciones de Bolivia en Buenos Aires.

Texto oficial del informe de la Comisión, como fué aprobado ayer

La Comisión desea que la Asamblea facilite en toda forma las gestiones mediadoras

EL PROYECTO DE ACUERDO QUE SE PROPONDRA A LA ASAMBLEA

GINEBRA, 17.— (U.P.) El texto oficial del informe de la Comisión fué aprobado como sigue:

La Comisión Asesora que se constituyó el 11 de marzo para estudiar la situación creada por los hechos siguientes: la no aceptación por el Paraguay de su propósito de retirase de la SDN, y continuación de la guerra. Durante esta sesión los representantes de Argentina y Chile, a nombre de sus respectivos Gobiernos, hicieron una declaración conjunta del siguiente tenor: Chile y Argentina, ansiosos de cooperar dentro del marco de la SDN., al restablecimiento de la paz, hicieron representaciones a las partes, sugeriéndoles la aceptación de un plan basado en las recomendaciones de la SDN. de 24 de noviembre de 1934; tienen razones para creer que este plan pueda traer resultados satisfactorios, con la cooperación de otros países limítrofes. La Comisión estimó conveniente dar tiempo para que las negociaciones anunciadas en esta forma pudieran desarrollarse. Después de desechar la idea de convocar a la Asamblea en breve plazo, resolvió convocarla a sesión extraordinaria para el 20 de mayo. En vísperas de esta sesión, estimó conveniente la Comisión reunirse para estudiar la situación nuevamente y comunicar a la Asamblea los resultados de su examen.

En sesión del 16 de mayo de esta Comisión, los representantes de Argentina y de Chile volvieron a hacer una declaración conjunta, cuya importancia, la Asamblea, como la Comisión, no podrá dejar de apreciar. (Aquí se incluye la declaración conjunta, de Argentina y Chile, hecha ayer ante la Comisión del Chaco.)

Como la anterior declaración pone de manifiesto, las partes han acordado por vez primera, desde que empezó el conflicto, enviar sus Ministros de Relaciones Exteriores a la capital de un país neutral a negociar directamente con asistencia del grupo mediador, compuesto de Argentina, Brasil, Estados Unidos, Chile, Perú y Uruguay.

La Comisión desea que la Asamblea facilite en toda forma posible las negociaciones de Buenos Aires y asegura al grupo de países mediadores que recibirá con agrado el éxito de sus esfuerzos por poner término a una situación que ha durado ya demasiado. Además, la Comisión propone que si la Asamblea aprueba su punto de vista, debiera apoyar los pasos dados hasta ahora por la Comisión como mandataria de la Asamblea, a la luz de los informes de 15 de enero y 15 de marzo.

Habiendo sido resignada para vigilar el cumplimiento de las recomendaciones de la Asamblea y para presentar cualquier comunicación, proyecto de acuerdo o proposición que estime conveniente, si a los miembros de la SDN., de la Asamblea o del Consejo, era el deber de la Comisión deducir de la actitud de ambas partes hacia los acuerdos unánimes de la Asamblea; la conclusión que según parece no puede dejar de ser aprobada por la Asamblea. Estimulada por dicha aprobación, la Comisión está dispuesta a continuar dando cumplimiento a su mandato, manteniéndose en contacto con el desarrollo de los acontecimientos y deduciendo de ellos las conclusiones que procedan.

Argentina, Chile, Perú y Uruguay, que serán miembros del grupo de naciones mediadoras, la cual confiada en su lealtad a la SDN, no duda que habrá de recibir de dichos países, como hasta ahora los ha recibido de Argentina y Chile, que tomaron la iniciativa de hacer las primeras representaciones a ambas partes contrincantes, las informaciones que le permiten estudiar cualquier nueva situación que pueda suscitarse.

En vista de la anteriores consideraciones, la Comisión dando cumplimiento al párrafo del informe del 24 de noviembre de la Asamblea que la autoriza para hacer proposiciones a la Asamblea, eleva el siguiente proyecto de acuerdo, que somete a la aprobación de la Asamblea:

La Asamblea deseosa de ver el término del estado de violación de los compromisos internacionales y el arreglo pacífico de las disputas internacionales, acuerda: 1.o, aprueba los informes de su Comisión consultiva de fecha de 16 de enero, 15 de marzo y 17 de mayo de 1935; 2.o comunica al grupo de Estados mediadores la expresión de su más sincera esperanza de que este nuevo esfuerzo que se hace en América, bajo circunstancias que parecen especialmente propicias, llevará al pronto restablecimiento de la paz entre Bolivia y Paraguay; 3.o encarga a la Comisión Asesora que continúe observando la situación, en conformidad con el mandato conferido el 24 de noviembre de 1934, recordando al propio tiempo que tiene autorización expresa para formular cualquir comunicación, recomendación o proposición que estime conveniente, ya sea para los miembros de la SDN. o para la Asamblea o el Consejo; 4.o acuerda en todo caso colocar la cuestión que se disputa entre el Paraguay y Bolivia en la tabla de su sesión ordinaria de septiembre de 1935.

MOCION DE LA CAMARA DE DIPUTADOS ARGENTINA

BUENOS AIRES, 17. — (U. P.) — La Cámara de Diputados aprobó la siguiente moción:

"La Cámara de Diputados expresa vehementemente su anhelo de que el Paraguay y Bolivia alcancen cuanto antes la paz que América reclama y espera, conforme con la invariable tradicional política exterior de la República Argentina".

SE REUNEN LOS MEDIADORES EN BUENOS AIRES

BUENOS AIRES, 17. — (U. P.) — Los mediadores del Chaco y el Embajador de Estados Unidos, Mr. Weddel, se reunieron esta tarde en el Ministerio de Relaciones Exteriores. Se anunció después que el grupo discutió las recientes comunicaciones del Paraguay y Bolivia respecto a los planes de los Cancilleres Eisert y Elío, y la situación directamente en conexión con la guerra del Chaco, con el fin de apresurar las negociaciones de paz.

Yugoeslavia está al borde de una nueva crisis política interna

Desde la muerte del Rey Alejandro, el Gobierno dictatorial ha ido por mal camino

LAS ELECCIONES RECIENTES HAN PRESIONADO LA SITUACION

VIENA, 17 (Especial para "La Nación").— Yugoeslavia va encaminada a una nueva crisis política interna, la cual puede pronto asumir grandes proporciones, y dar por resultado una dictadura militar. Así lo ha sabido el correspondiente que suscribe, en círculos bien informados sobre Yugoeslavia.

En Belgrado, como también en Zagreb, se cree que Yevtitch renunciará muy pronto, como resultado de la situación creada recientemente por las elecciones "abiertas" en las cuales el Gobierno, a pesar de controlar toda la maquinaria electoral, pudo solamente mantener el 60.6 por ciento de los votos, y, con una gran mayoría de abstenciones.

Los dirigentes de la oposición acusan al Gobierno, de fracasar en su intento de obtener mayoría.

El corresponsal especial de la United Press ha presenciado en Croacia las elecciones, y ha podido constatar que la mayoría de la población, casi en su totalidad, ha votado sólidamente en contra del Gobierno.

De acuerdo con la Ley Electoral de Yugoeslavia, el partido que obtenga una mayoría relativa de votos en todo el país, obtiene automáticamente tres quintas partes de los asientos del Parlamento.

Vladimir Matchek, el dirigente de la oposición, declaró al corresponsal que sus candidatos, cuya elección el Gobierno "aprueba", no irán al Parlamento, en "señal de protesta en contra de la injusta Ley Electoral que, ilícitamente, concede al Gobierno un absoluto control en el Parlamento, sin considerar los votos actuales".

La creencia general de los políticos yugoeslavos, es que cuando Yevtitch renuncie, se formará un Gabinete de ocasión, el cual actuará hasta que se lleven a cabo nuevas y secretas elecciones que den al país un Parlamento democrático, basado en representaciones proporcionales. Este hecho viene a ser a ser un atentado directo contra la dictadura yugoeslava, la cual, desde la muerte del Rey Alejandro, ha venido funcionando sin mal pie; y... sin dictador.

En algunos centros políticos observadores, se rumorea insistentemente que el general Zivkovitch, actual Ministro de la Guerra, sea, posiblemente, el próximo Premier.— Stewart Brown.

UNA SITUACION QUE SERIA DIFICIL PARA ESTADOS UNIDOS

Han aumentado últimamente los embarques de armas para países no beligerantes

OTRAS ACCIONES EN EL FRENTE

WASHINGTON, 17. (U. P.)— Un aumento de los embarques de armas y municiones consignadas a países latinoamericanos no beligerantes, ha levantado una honda preocupación sobre si se habrá o no violado la ley de embargo, que prohibe el envío de armas y municiones a los países beligerantes del Chaco.

El Secretario del Departamento de Estado, Mr. Cordell Hull, conferenció con el Secretario de Justicia, Mr. H. Cumming, sobre el asunto; pero se negó a tratarlo con los periodistas que lo interrogaron, pues se presume que no desea entorpecer la labor de una posible investigación del Departamento de Justicia.

HUGH GIBSON, REPRESENTARA A EE. UU.

WASHINGTON, 17. (U. P.)— El Departamento de Estado designó al Embajador en Río de Janeiro, Mr. Hugh Gibson, representante de Estados Unidos en la Conferencia Pacificadora del Chaco, que sesiona en Buenos Aires.

Mr. Gibson se embarcará el 24 del corriente, debiendo llegar a Buenos Aires el 8 de junio.

TOMA DE SANTA FE

LA PAZ, 17. (U. P.)—Oficialmente se informa que, como resultado de una hábil y eficaz maniobra de envolvimiento, las tropas bolivianas del sector Parapeti ocuparon Santa Fe y persiguen ahora al enemigo, el cual huye hacia Huirapitinidi, abandonando una enorme cantidad de material bélico y después de sufrir considerables bajas.

"Con esta victoria — agrega el parte — hemos conseguido limpiar por completo las dos márgenes del río Parapeti".

VICTORIA PARAGUAYA

ASUNCION, 17. (U. P.) — El Ministro de Defensa ha dado un comunicado, en el que anuncia que los paraguayos aniquilaron dos batallones de infantería boliviana y un escuadrón de caballería en los alrededores de Río Cuervo, en el sector Boyuibe.

AVIADOR POMBO ATERRIZO EN PUERTO ETIENNE

Pernoctará para partir hoy hacia Bathurst

COMUNICACIONES DE DAKAR

MADRID, 17. (U. P.)—La estación de la empresa Transradio en Las Palmas, informa que el aviador español Juan Ignacio Pombo, que va en vuelo con escalas a Ciudad de México, desde Madrid, salió de Ifni a las 5.45 de la mañana, aterrizando en Cabo Juby a las 7 horas, para salir poco después con rumbo a Villa Cisneros.

CASABLANCA (Marruecos), 17. (U. P.)— El aviador español Juan Ignacio Pombo, que va en vuelo desde España a Ciudad de México, partió anoche desde Agadir, volando por Cabo Juby a las 23 horas. Hasta este momento no se ha informado que el piloto haya llegado a Dakar.

MADRID, 17. (U. P.)— La oficina de la compañía Transradio en Las Palmas informa que el aviador Juan Ignacio Pombo aterrizó en Villa Cisneros (colonia de Río de Oro) a las 11.40, hora del Meridiano de Greenwich.

Añade que el piloto saldrá esta tarde en viaje a Bathurst, en la Benegambia (Colonia británica), si el estado del tiempo se lo permite.

MADRID, 17. (U. P.)— La oficina de la compañía Transradio en Las Palmas informa que el aviador Juan Ignacio Pombo salió de Villa Cisneros para Bathurst a las 13.35, hora del Meridiano de Greenwich.

MADRID, 17. (U. P.)— La Transradio de Las Palmas informa haber recibido comunicaciones de Dakar que dicen que el aviador Pombo aterrizó en Puerto Etienne a las 15.30 horas (Meridiano de Greenwich), donde pernoctará para seguir mañana a Bathurst.

Irlanda

SOLUCIONADA LA HUELGA DE DUBLIN

DUBLIN, 17 (U. P.) — La huelga de tranvías y autobús quedó arreglada, después de haber estado los empleados de estos servicios en huelga durante once semanas. Los huelguistas aceptaron por votación, 2.112 contra 605, la oferta de la compañía de aumentarles los salarios hasta 25 chelines por semana.

Avión Douglas de transporte bate cinco records

Vuela de 2 mil a 5 mil Klms. con 500 a 1,000 kilos de carga útil, a gran velocidad

AERODROMO FLOYD BENNET, (Nueva York), 17. — (U. P.) — Un avión Douglas de transporte, piloteado por D. W. Tomlinson y Joseph Bertleas, acaba de completar un vuelo de cinco mil kilómetros sobre un circuito cerrado comprendido en tre las ciudades de Nueva York, Washington y Norfolk.

Con este vuelo, esta máquina ha batido o establecido los siguientes records mundiales para aviones terrestres:

Primero, récord de los dos mil kilómetros con mil kilogramos de carga útil a una velocidad media horaria de 173.633 millas; el record anterio era de 159 millas;

Segundo, record de los dos mil kilómetros con 500 kilogramos de carga útil a una velocidad de 173.633 millas por hora;

Tercero, record de los cinco mil kilómetros con mil kilogramos de carga útil a una velocidad de 159.03 millas por hora no había record anterior;

Cuarto, record de los cinco mil kilómetros con 500 kilogramos de carga útil a 169.03 millas por hora de velocidad; y

Quinto, record de cinco mil kilómetros sin carga útil a una velocidad de 169.03 millas por hora, siendo el record anterior de 130 millas por hora.

Gran Bretaña

VIOLENTAS TEMPESTADES EN INGLATERRA Y GALES

LONDRES, 17.— (U. P.) — Violentas tempestades de nieve se han desencadenado en el norte de Inglaterra, norte de Gales y norte de Devonshire. Centenares de acres de terrenos plantados con árboles frutales se han helado, resultando pérdidas enormes. El tráfico en el norte de Inglaterra se halla interrumpido, y han sido suspendidos algunas carreras y algunos partidos de golf.

En Dublin, la tempestad ha venido a sumar las dificultades que sufren los peatones a causa de continuar la huelga en los servicios de transporte.

EMBAJADA EN CHINA

LONDRES, 17. — (U. P.) — El Gobierno británico ha informado oficialmente que ha elevado la categoría de su representación diplomática en la China al rango de Embajada.

China

PUEBLOS ARRASADOS POR LOS BANDIDOS

HARBIN, 17.— (U. P.) — Grupos de bandidos saquearon e incendiaron varios pueblos cercanos a la ciudad de Chuho, a cincuenta millas al sureste. El hecho aconteció a medianoche del jueves, y murieron ochenta personas a manos de los desalmados.

EMBAJADOR EN JAPON Y ESTADOS UNIDOS

NANKING, 17.— (U. P.) — El Ministerio de Relaciones Exteriores anuncia la elevación al rango de Embajadas, de las Legaciones en Tokio y Washington, y también, que el Japón elevará a Embajada su Legación en China.

Mañana empieza la vuelta a Italia en bicicleta

Es la 23.a vez que se corre esta popular carrera, habiendo ciento once inscritos

ROMA, 17. (U.P.). — Mañana sábado a las 11.30 horas se inicia en Milán la prueba ciclista alrededor de Italia. Cincuenta y cinco vehículos partirán por equipos y cincuenta y seis solos.

Esta popular carrera de bicicletas es la 23.a carrera de su género que se corre anualmente.

Como siempre, está organizada por el periódico de Milán "Gazette dello Sport", y está dividida en veinte etapas. Termina el 9 de junio, y los corredores tienen que cubrir una distancia total de 3.550 kilómetros. Las etapas del año pasado en esta misma carrera sumaron 3.713 kilómetros.

Las de este año, están divididas en un mínimum de 45 a 319 kilómetros.

Los premios son 162.675 liras (el año pasado fueron 250.000 de las cuales 30.000 son para el ganador de la carrera en todas las etapas. El segundo recibirá 20.000, el tercero 15.000 y el décimo, 2.000 liras. Parte de los premios serán otorgados a los corredores que, bien solos o en grupo, lleven a cabo pruebas decollantes como ser, subir cuestas a marchas veloci- dad o salvar obstáculos en un mínimum de tiempo.

La carrera del año pasado la ganó el popular deportista y campeón de bicicleta Learco Guerra, cubriendo la distancia en 121 horas 17 minutos y 17 segundos, marcando un promedio de velocidad de 3.548 kilómetros por hora.

ERASMO

por Stefan Zweig

La Edición Ercilla sale a

TRES PESOS

El Lunes

$ 3.00

Pídalo en todas las librerías y kioscos y en la

EDITORIAL ERCILLA

MONJITAS 454. — SANTIAGO. — CASILLA 2787.

Quiere ganar siempre a la Lotería?

La ASTROLOGIA ofrece la RIQUEZA. Aprovéchela sin demora, conseguirá FORTUNA y FELICIDAD. Guiándome por la fecha de NACIMIENTO de cada persona descubrir el MEDIO SEGURO para que sus EXPERIENCIAS se vuelvan GANAR SIEMPRE A LA LOTERIA. Mande $ 1 — en timbre postal y dirección. Recibirá GRATIS "EL SECRETO DE LA FORTUNA". Muchos AGRADECIDOS comprueban mis palabras. — Prof. PANCHANG TONG. Gral. Mitre 2241. — Rosario (Sta. Fe) — (República Argentina).

BOTAMOS

3 de las 7 maravillas de la industria sombreril

A PRECIO de COSTO mientras dura el actual stock

$ 38 ASTHUR

Finísimo sombrero de FIELTRO LEGITIMO, en todos los tonos de moda: "café", "habano", "beige", "gris", "negro", etc. Tafilete de cuero impermeable y aplanchado gratuito. UN SOMBRERO DE $ 60, QUE BOTAMOS A $. 38.

$ 33 DIAMOND

Mientras nos queda el actual surtido, regalamos estos magníficos modelos al precio increíble de $ 33, aunque los del próximo "stock" costarán $ 50. Apresúrese a retirar uno o varios de estos sombreros, en REGIO CASTOR REAL. En 30 colores distintos, con forros de pura seda y aplanchado gratis.

$ 28 EMPIRE

El sombrero para todos, por su elegancia y baratura. Pero el actual precio de $ 28 pronto será aumentado. Todos los tonos y tipos de moda y guarnecidos por FINISIMO FORRO DE PURA SEDA y aplanchado gratis

DESPACHO INMEDIATO A PROVINCIAS CONTRA REEMBOLSO.

MANUFACTURAS CHILENAS DE SOMBREROS

21 de Mayo 677

Que Etiopía no es igual a Italia ante la Liga, dice un diario de Roma

En el Gabinete británico se discutieron los tratados que garantizan la integridad de Abisinia

CONSULTAS A FRANCIA E ITALIA

LONDRES, 17. (U. P.)—El Embajador de Gran Bretaña en Roma, Sir Eric Drummond, llegó en aeroplano a Londres, procedente de la capital italiana.

Sir Eric discutió el punto de vista de Italia en el conflicto con Abisinia, con el Ministro de Relaciones Exteriores, Sir John Simon, con quien almorzó.

LA INTEGRIDAD DE ETIOPIA

LONDRES, 17. (U. P.)—El Gabinete se reunió en el departamento perteneciente al Premier MacDonald, en la Cámara de los Comunes.

En esta reunión se discutió la posibilidad de consultar en breve a Francia e Italia y, posiblemente a Ginebra, respecto de los tratados de ellas que garantizan la integridad territorial de la Abisinia.

ROMA, 17. (U. P.)—Abisinia nombró como árbitros a M. Albert de la Pradelle, famoso jurista francés, y a Pittman Benjamin Pattek, cuya nacionalidad es desconocida para el gobierno italiano.

El Ministro italiano en Addis Abebba anotó los nombres, pero hizo algunas reservas porque, de acuerdo con el punto de vista italiano, los árbitros deben ser de nacionalidad etiope.

ROMA, 17. (U. P.)— El diario "La Tribuna" dice en su editorial de hoy:

"Nadie se atreve a afirmar que la admisión de Etiopía a la Liga de las Naciones no fué un error; en cambio, hoy día todos declaran que Etiopía, como miembro de la Liga, debe ser tratada del mismo modo que los demás miembros, lo cual en este caso significa que en el mismo nivel que a Italia.

"Esta tesis es absurda y peligrosa para la Liga.

"El error ya se cometió y no debe agravárselo; por el contrario, hay que tratar de corregirlo".

GINEBRA, 17.— (U. P.) — Se espera que los delegados británicos y franceses a la Sociedad de las Naciones, tratarán de impedir en el último momento un choque serio en sesión del Consejo de la SDN., celebrando entrevistas con los delegados italianos y abisinio el domingo y lunes. Todavía están muy distantes entre sí los puntos de vista de Italia y Abisinia y en vista de la discrepancia, el Consejo sólo podrá ocuparse del procedimiento arbitral, dejando lo substantivo de la cuestión para una discusión posterior, si fuese necesario.

DEMOSTRACION DE ARMAS MODERNAS A LOS NIÑOS

Interesante divulgación de los tanques

MUESTRA DE MEDICINA

PARIS, 17.—La "Agencia d'Italia" informa que en una reunión de los "Amicos de Bari", el diputado Soulier, primer vicepresidente de la Comisión de Relaciones Exteriores y jefe de la delegación francesa a la Feria Internacional de Bari, anunció a próxima publicación de un diario franco-italiano titulado "Nosotros, los Latinos".—(Roma Press).

ROMA, 17. — Una interesante transmisión realizó la entidad Radio Rural, dedicándola a los chicos de los colegios rurales.

Se trata de una divulgación sobre el funcionamiento y la eficiencia de los veloces tanques armados de que dispone ahora el ejército italiano.

En la Plaza de Armas, cuatro tanques armados, con sus correspondientes tripulantes y oficiales, y una repartición de tropa concedida por el Ministerio de la Guerra, realizaron ejercicios derribando obstáculos, pasando por encima de gruesos troncos de árboles, etc. Luego los mismos tanques, con las tropas presentes, fingieron una verdad ra batalla con cañones, ametralladoras y fusiles. Un oficial explicó en forma sencilla a los chicos, el funcionamiento de esos carros, mientras que un operador llevaba el micrófono de un lado a otro para dar la sensación de la realidad, transmitiendo el ruido de los motores, de los disparos, etc., dando una impresión directa y real de las maniobras e ilustrando así a los alumnos la formidable potencia de los nuevos medios mecánicos del ejército. — (Roma Press).

BOLONIA, 17—Durante el próximo mes de octubre se llevarán a cabo en esta ciudad, coincidiendo con la Muestra Internacional del Libro de Medicina antiguo y moderno, y con la Muestra del Material Sanitario, numerosos congresos de las ciencias médicas. Han enviado ya su adhesión, eligiendo a Bolonia como sede de los respectivos congresos, las presidencias de la Sociedad Italiana de Medicina Interna, de Cirujía, de Ortopedia, de Urología, de Otorrinolaringología, de Obstetricia y Ginecología, de Medicina Osportiva y de Radiología.

Quedan asegurados, al mismo tiempo, el Congreso de la Asociación Nacional Fascista de Higiene y el Congreso Internacional de Pedistria, Radiología Médica y otros.

La Muestra Internacional del Libro de Medicina comprenderá dos secciones: la del libro antiguo y la del libro moderno. La primera comprenderá las obras de medicina y ciencias anexas desde los orígenes hasta todo el siglo XVII; en la segunda podrán participar todas las obras de carácter científico publicadas desde 1919 hasta hoy.

Más de 110 casas editoriales de todo el mundo estarán representadas en la grandiosa demostración científica, exponiendo obras debidas a los más ilustres cultores de especialidades médicas. Para completar todas las manifestaciones anteriormente mencionadas, será organizada una Muestra del Material Sanitario, de la cual tomarán parte innumerables casas de productos medicinales, material de cirujía y de organización hospitalaria.—(Roma Press).

Alemania construye centenares de lanchas a motor de gran velocidad y con lanzatorpedos

BERLIN, 17.—Los expertos navales, refiriéndose a las informaciones publicadas en el extranjero, según las cuales Alemania "ha construído 450 lanchas de gran velocidad tripuladas por cinco hombres y dotadas de cuatro torpedos", ridiculizaron la posibilidad de que cuatro tripulantes pudieran manejar una embarcación provista de cuatro torpedos. Sin embargo, según fuentes autorizadas, los astilleros del Mar del Norte y del Báltico están entregando centenares de lanchas a motor de alta velocidad, de dos tipos, pudiendo cada una conducir dos torpedos y desarrollar 45 y 60 nudos, respectivamente; pero necesitarían un mínimo de entre 20 y 25 tripulantes para manejarlos.

MEXICO

REFUERZOS DE LOS REBELDES EN JALISCO

CIUDAD DE MEXICO, 17.—(U. P.)— El corresponsal del diario "El Universal" en Guadalajara, informa que los rebeldes establecidos en el pueblo de Atemajac de Brizuela, en el Estado de Jalisco, quemaron el edificio de la Municipalidad y muchas otras casas. Las tropas federales los persiguen.

FRANCIA

FALSOS RUMORES INFLACIONISTAS

PARIS, 17. — (U. P.) — Después de una reunión celebrada por el Gabinete, el Ministro de Finanzas, M. Germain Martin, desmintió en forma oficial y vigorosamente los rumores sobre una inflación. Manifestó al respecto que tales rumores "emanan de círculos interesados. El Gobierno asegurará las medidas financieras necesarias para proteger el presupuesto".

CAMBIOS EN EL CONSEJO SUPERIOR DE GUERRA

PARIS, 17. — (U. P.) — Por retiro del General Camille Walch, miembro del Consejo Superior de Guerra, ha pasado a ocupar su lugar el General Pierre Hering.

ANIVERSARIO DE LA ENTRADA DE ITALIA A LA GUERRA

Se celebrará con grandes y solemnes ceremonias en todo el país

CONDECORACION A BALBO

GEDDA, 17. — En la motonave "Victoria" escoltada por el explorador italiano "Pantera", se dirige en viaje a Italia el Príncipe Heredero de Hedgaz. — (Italpress).

TRIPOLI, 17. — El mariscal Balbo ofreció un banquete, seguido de una suntuosa recepción, en honor del Embajador de Estados Unidos, quien le hizo entrega del distinctivo especialmente creado para celebrar el vuelo transatlántico a Chicago. El Embajador, en un conceptuoso discurso dijo al mariscal Balbo, que se sentía orgulloso de hacer entrega en nombre del Presidente Roosevelt de tal condecoración, en reconocimiento solemne y grandioso del memorable gesto aeronáutico que ha honrado al mundo entero. El mariscal agradeció con palabras conmovidas y terminó enviando un fervido saludo al Presidente Roosevelt. — (Italpress).

BUDAPEST, 17. — La Comisión de la Instrucción Pública del Ministerio de Relaciones Exteriores del Parlamento, aprobó por unanimidad de votos los pactos culturales italo-húngaro, austro-húngaro y polaco-húngaro. — (Italpress).

TOKIO, 17. — Con motivo de la celebración el próximo 24 de mayo, de la fecha que recuerda la entrada de Italia a la gran guerra mundial entre las manifestaciones conmemorativas será principalmente solemne el convenio sobre el Altar de la Patria, de todas las banderas- estandartes, gallardetes de los batallones que fueron disueltos después de la gran guerra y que permanecerán allí definitivamente como testimonio de las tradiciones guerreras de la estirpe. Su traslado desde el Castel Sant'Angelo al Altar de la Patria, se efectuará en presencia de S. M. El Rey, del Premier Mussolini y del Príncipe de Piamonte y de numerosas representaciones de las altas esferas políticas y militares y Adquirirá un significado singular porque la ocasión de invitar por la Sociedad Nacional de Historia del Risurgimiento, en el apósito sagrario construído adentro del monumento que representa el símbolo vivo de incitación a nuevas glorias que están reservadas a las generaciones mussolinianas. — (Italpress).

VIENA, 17. — El Canciller Schuschnigg ha enviado al señor Mussolini, el siguiente telegrama de agradecimiento: "De regreso a Austria, después de una breve permanencia en Italia, agradezco vivamente V. E. por la acogida que me fué reservada. Con particular satisfacción asistí en Florencia al concierto orquestal de la Filarmónica Veneziana y de numerosas representaciones de las altas esferas políticas y militares y Adquirirá un significado singular porque la ocasión de invitar por la Sociedad Nacional de Historia del Risurgimiento, en el apósito sagrario construído adentro del monumento que representa el símbolo vivo de incitación a nuevas glorias que están reservadas a las generaciones mussolinianas. — (Italpress).

VARSOVIA, 17. — El Canciller Gobierno Polaco en Mussolini el siguiente "Agradezco a V. E. ción que ha tenido dolor, y por las palabras ha unido en nombre Gobierno fascista, italiana, en ocasión le del gran héroe (Italpress).

Es posible que el Ministro sea invitado a visitar Ber

Se cree que Hermann Goering tiene hacerle la invitación en Varsovia

ASUNTOS IMPORTANTES QUE TIRIA CON HITLER

PARIS, 17. — (U. P.) Es posible que el Ministro de Relaciones de Francia, M. Pierre Laval sea invitado por Alemania a visitar a Berlín, creyéndose que el Ministro del Aire general Hermán Goering tenga encargo de invitarlo cuando se encuentre en los funerales del mariscal Pilsudsky.

Se atribuye a M. Laval estar dispuesto a captar la invitación, deseando encontrarse con el Canciller Hitler, para discutir con él los cargos que tienen francesa y alemanes, y que impiden que Alemania participe en el concierto general de las naciones. Se recordará que M. Laval siempre fué partidario del acercamiento franco-germano y solo propició la alianza militar franco-soviética, cuando Hitler anunció la ruptura unilateral de las clausulas militares del Tratado de Versalles, lo que alarmó a los franceses hasta ir a la urgente celebración del acuerdo de Moscú.

Si la invitación oficial es transmitida a Laval, no se cree que éste responda de inmediato sino que a su regreso a París, pues estimaría no se podría llevar a efecto hasta después de la próxima sesión de Ginebra, donde Laval escuchará la opinión de los miembros de la Liga.

Otro de los factores, será el discurso cual se espera anuncie de que el dicho Estado ves de toda Europa a Francia, o bien a soviéticos, como se elgunos centros, Laval a Berlín, no muestra favorable.

Si, por el contrario, ponde a las Moscú de un pasión que abraza Polonia, Checoslo la visita de Laval considerada como daría lugar para cusión de todos los guridad, incluso el reo.

Se opina también de Laval a Berlín cho más útil, al acompañado de este Pero, a pesar de estos de vista, es alguno nosticar un viaje ximo de Laval a Gabinete francés buenos oficios esta que ella ofrezca de sultados enteramente

AGRICULTURA

La chinchilla

Entre las especies más estimadas de este roedor, figura la "Calomys lanigera", denominada también Chinchilla Real. Además de ésta, los naturalistas nos dan a conocer la Chinchilla de Bolivia, de color claro y pelaje más tupido que la anterior, y la Chinchillas chilena, de cuero fuerte, que permite confecciones sólidas, pero que es de menor tamaño que las otras especies.

Las mesetas de nuestra cordillera, abarcando desde Bolivia hasta Argentina y Chile, han albergado desde años remotos, millares de estos animalitos, hoy casi extinguidos por los cazadores, que cada año lograban exportar hasta 35,000 pieles.

La Chinchilla en estado libre es tímida, permanece en sus guaridas durante el día, y sólo cuando necesita alimentarse sale de su escondite.

En vista del subido precio de sus pieles, algunos criadores ingleses, norteamericanos y chilenos, han ensayado con éxito en sus respectivos países, la crianza en cautividad, logrando mejorar la calidad de sus pieles, con los métodos adecuados de alimentación a que se les ha sometido. Este consiste en frutas, raíces, hierbas secas o verdes, también aceptan el pan y la leche. Paulatinamente se les puede proporcionar maíz, avena, cebada, alfalfa, trébol; estos alimentos se les proporcionan mezclados con los mencionados anteriormente, con los que la chinchilla acostumbraba a nutrirse en su estado primitivo. Por creerse que el agua no les es necesaria y que al contrario las perjudica, se aconseja substituirla por alimentos que la contengan; sin embargo, los pastos y hierbas se les suministrarán muy oreados.

La explotación puede hacerse adoptando el sistema de cautividad o el de semi cautividad. El primer método tiene gran parecido con la manera de proceder para la crianza de conejos; especialmente aconsejable de adoptar, cuando se trata de establecer un criadero en pequeñas proporciones. En todo caso y como condición primordial que influye directamente en su desarrollo, estos animalitos sólo se multiplican en jaulas o locales muy limpios.

Cuando se dispone de algunos metros de terreno, es preferible la semi cautividad. Una pareja requiere un espacio de 4 a 5 m2. cerrado con una fuerte malla de alambre. Dentro del recinto se hará una pequeña elevación de tierra, que les permita tener su morada, como en el estado natural. Como en todas las especies cuya propagación se desea, los reproductores deben elegirse entre los más perfectos y vigorosos.

Los expertos aconsejan empezar la explotación por una o dos parejas. Creemos que aún no se ha llegado a un establecimiento industrial en grande escala, pero las continuas proposiciones de criadores extranjeros, con grandes capitales para establecerse en el país, sin duda serán efectivas dentro de poco tiempo, y se podrán ya fijar las normas exactas para el desarrollo de esta valiosa e interesante industria.

En la zona comprendida entre Antofagasta y Talca, se han establecido algunos criaderos de chinchilla, que operan con éxito para sus intereses y hacen observaciones utilísimas para la reproducción de estos animalitos, riqueza casi extinguida de este país.

M.

Otros factores que tienen importancia para asegurar la buena producción del trigo

En varios artículos anteriores, publicados en esta página, hemos analizado la importancia que tienen en la buena producción del trigo, aquellos factores ,culturales o climatéricos que mayor influencia ejercen en su producción. Ei esta ocasión vamos a referirnos a otros factores que también deben ser considerados, cuando se determina cual es, el conjunto de factores más ventajosos para asegurar una buena cosecha en el cultivo de éste grano.

Esta cuestión tiene importancia considerable, en vista de los bajos rendimientos que nos acusan las últimas estadísticas y cuando se discute que actualmente el país no tiene suficiente cantidad de grano para atender a su normal consumo, para lo cual es necesario aceptar que los datos estadísticos están afectados por alguna causal desconocida por el momento. Estimo que cuestión tan importante se resuelve por medio de la recolección sistemáticamente de los datos respectivos, proporcionados por el total de sembradores, pues, cuando se entra a las suposiciones y los cálculos, fácilmente se pueden cometer errores, independientes de la voluntad de los encargados de tal trabajo.

Siempre me han llamado la atención dos factores que tienen gran importancia, que son: el aumento extraordinario en la siembra del trigo del año 1927-27, que ninguna causa justifica y el violento aumento en el consumo de pan por persona y año durante los años de mayor crisis, que siempre han correspondido a periodos de consumo mínimo. En igual situación está el aumento de siembra de los años 1933 y 1934, que es superior a 150 mil hectáreas, o sea mayor al 20 o|o de los años anteriores. Deberíamos tener sobrantes importantes de grano, pero los corredores que operan en este grano y que deben tener buenos datos, nos dicen que no hay trigo suficiente y que a pesar de la importación que se ha hecho,, será necesario importar otros 400,000 qq. mts. para abastecer el consumo hasta la próxima cosecha.

Con estos antecedentes se podrán dar cuenta nuestros agricultores, si es de interés el preocuparse de mejorar sus cultivos de trigo, a fin de asegurar una buena cosecha, aprovechando las instrucciones que hemos estado dando. Agregaremos que por averiguaciones practicadas, se va comprobando que en las causas de los bajos rindes obtenidos en la cosecha recién terminada, tienen importancia fundamental el momento inoportuno, por lo tardío, en que se hizo la siembra de grandes extensiones de suelos y la mala o pésima preparación del suelo, pues, otros factores de los ya esudiados no han actuado en forma tan general e importante. Si ello es así, parece natural que en la siembra actual se traten de corregir las deficiencias anotadas.

No olvidemos que nuestro país tiene condiciones naturales convenientes para producir trigo en mayores cantidades que nuestras actuales exigencias; que podemos exportar este grano, siempre que lo produzcamos en condiciones económicas y que al paso que vamos no pasará más allá de un buen deseo, nuestro interés por pagar con trigo parte de nuestra importación de azúcar del Perú, pues cuando lleguemos a estar en condiciones de exportar, ese país ya estará próximo a abastecer sus necesidades con su propia producción, como resultado de la política triguera que desarrolla el Presidente Benavides y cuyos antecedentes pudimos oir en la transcripción por radio de su discurso, en que daba cuenta al país de la situación existente. De manera que mientras ese país hace toda clase de esfuerzos por independizarse de la importación de trigo, único producto con el cual podemos pagar parte de nuestro consumo de azúcar, para nosotros está vedado tratar de independizarnos de la importación de azúcar, aun cuando nuestro país presenta óptimas condiciones naturales para producir la betarraga sacarina y desarrollar una de ls mayores fuentes de riqueza para nuestra agricultura y para la economía nacional.

Prosiguiendo el desarrollo de nuestro estudio, llamaremos la atención hacia la forma cómo se efectúa la siembra, y hacia la cantidad de semilla sembrada.

En el trigo se aplican los dos métodos generales, la siembra al voleo y la siembra en líneas, efectuada con máquinas especiales. No pueden emplearse indiferentemente estos métodos en cualquier terreno; pero cada vez que podemos aplicar la siembra en líneas no debemos dejar de hacerlo. Para ello necesitamos que el terreno sea plano, o con una inclinación mediana, que quede muy bien preparado, a fin de que los discos sembradores se entierren convenientemente y no dejen la semilla sobre el suelo; además el terreno debe estar libre de troncos, piedras, que impiden el buen funcionamiento de estas máquinas. Entre las ventajas que tiene la siembra en líneas, figuran la economía de un tercio en la cantidad de la semilla, como consecuencia de que los granos quedan muy bien espaciados y todos enterrados a igual profundidad, lo que provoca la germinación uniforme y el buen desarrollo de las plantas que maduran al mismo tiempo; además, hay gran economía en el costo de la siembra, y cuando es necesario emplear abonos, las máquinas que disponen del anexo respectivo lo distribuyen en el mismo surco de siembra, lo que permite que las plantas aprovechen al máximum la influencia del abono.

La siembra al voleo, que debemos aplicarla en los terrenos muy inclinados, o que no están en condiciones para que la sembradora en líneas trabaje en forma conveniente, también exige algunas precauciones para asegurar su éxito. Fuera de la necesidad de sembrar temprano en tales suelos, y de que el barbecho se haya preparado a la mayor profundidad posible y no haya quedado terronudo, que se le abone convenientemente con el tipo de abono que necesite, aplicado en el momento oportuno, exigiremos que el terreno no este enmalezado y que la distribución de la semilla se haga de manera que quede uniformemente distribuida y en cantidad suficiente para cubrir bien el suelo y evitar la producción de malezas.

Con respecto a la cantidad de semillas, diremos que la generalidad de las variedades en cultivo son poco macolladoras, lo que exige el empleo de mayor cantidad de semilla, ocurriendo lo mismo si los granos son grandes o la siembra se hace al término del periodo conveniente para sembrar. Por otra parte, la tendencia actual es a aumentar la cantidad de semilla que se siembra, a fin de obtener que cada espiga corresponda al tallo primitivo que nació del grano, pues de esta manera se aumenta la producción con un mayor gasto reducido, que corresponde a la mayor cantidad de semilla desparramada.

Variados son los factores que influyen en la cantidad de semilla que debemos sembrar. Fuera de los indicados, tendremos presente que las máquinas trilladoras perjudican la semilla, pues con los choques violentos que se producen en el cilindro, muchos granos resultan con pequeñas figuras o partiduras que en nada les afectan para lo molienda; pero que son suficientes para que los desinfectantes empleados alcancen a destruir el germen, o bien para que por ellas se introduzcan los gérmenes que provocan la destrucción de la materia orgánica, y con ello la putrefacción antes de que germinen. Las condiciones climatéricas en el momento de la siembra tiene importancia considerable, pues mientras mayor sea el porcentaje de humedad a causa de las lluvias que sobrevienen después de la siembra, mayor será la pérdida de semilla que no germina.

De todo lo que hemos publicado a este respecto se deduce que sembrar trigo en buenas condiciones para obtener resultado económico con su cultivo, no es actualmente cuestión tan sencilla, pues pasó el periodo en que bastaba dejar obrar a la naturalea, y dado el aumento en los costos de producción, tenemos que emplear muchos medios para asegurar los buenos rindes que nos permitirán pagar dicho costo y obtener utilidades. Es preferible sembrar menos y bien, pues el éxito no depende de la extensión, y en parte hay que abandonar la idea que el resultado depende exclusivamente de acertar o no una cosecha.

ROBERTO OPAZO G.

Trabajos que deben efe[ctuar] los avicultores en este

Una vez terminado el periodo de pelecha de las aves, el trabajo de los avicultores cobra gran actividad preparando sus planteles y maquinarias para la temporada de producción de los fanes de esta época depende el éxito del año.

Como generalmtnte el desplume deja invadido corrales y dormideros y ante el peligro que las plumas caídas sean otros tantos agentes portadores y propagadores de las distintas clases de ácaros se acumularán éstas procediendo a quemarlas. Se efectuará, además, una prolija desinfección, se renovará la tierra de los pisos y la paja de los ponederos. Se tratará, en lo posible, de efectuar todos los trabajos de reparación que fueren precisos para mayor comodidad del encargado del cuidado y de las aves mismas. durante el invierno; se tomarán todas las precuaciones necesarias que aconseje la experiencia del año anterior.

Las incubadoras y criadoras se desarmarán con el fin de aplicar insecticidas que no permitan el desarrollo de gérmenes infecciosos, se limpiarán prolijamente las maderas y metales, sometiéndolas después a una prolongada exposición al sol. Se comprobará si el funcionamiento de las máquinas es correcto. Naturalmente, estos consejos están especialmente indicados para los pequeños equipos que permiten la incubación y desarrollo de 50 a 200 pollos, ya que la escasez de producción de huevos, no permitirá hasta más adelante el movimiento de los grandes planteles industriales.

Al instalar un grupo [de] reproductoras, se obse[rvará] la edad, raza, tamaño y más características de [las] buenas ponedoras, se elegirán las mejores dentro del standard de su raza, tomando muy en consideración el tamaño y peso de sus huevos.

Al aparearlas se escogerán los machos más vigorosos no olvidando las normas que corresponde a la cantidad de gallinas para cada gallo, según la raza. Si ello es posible, se procurará que que el reproductor pertenezca a su linaje de buenas ponedoras. Si los machos y hembras pertenecen a una misma estirpe, al efectuar los apareamientos es conveniente que el gallo sea de procedencia vertical, es decir que sean padre, abuelo o hijo de las hembras en ningún caso [pasar] a la línea horm[onal] ber, hermano [de] las mismas, po[rque] ra la raza.

Cuando escase[en] bras reproductoras aparearse algun[os] gallos de tres [años] eligiéndolas en[tre las] desarrolladas, co[n que se] hayan alcanzado 55 gramos, seg[ún] para que se p[ueda] en cuenta com[o] para asegurar una descendenc[ia] La incorporación sus apareamient[os] planteles destina[dos a] producción, con[stituye] un problema pa[ra los] cultores, pues m[ás] severo estudio, [que] fracasos.

Hay razas esp[eciales que] dan rendimient[o] to periodo de t[iempo] de los factores que indica postur[a] 200 huevos, es d[ecir] en la postura. llitas Leghorn, [Ro]gunas Plymouth [Rock] do su postura [a los] 150 días de su [edad] cir, a los 5 me[ses] meros huevos pesar 45 gramos ya han pasado muda del plumi hijas de buenas ya sube el peso 55 gramos.

Para las razas ha fijado el plan ses para iniciar y de 7 1|2 mes razas mixtas y se desea formar es preciso sumi[nistrar] ciones en cuya [dieta] abundan en anim[ales] e, harina de pescado reuniendo pon obedezcan a pen xual, regularidad dad en la postura drán las caracte peciales, para for lias de excelentes y productoras de

M.

BUENAS OPORTUNIDADES ofrece el DPTO. COMERCIAL de la Soc. Nac. de Agricultura

Semillas escogidas

TRIGOS: Florence, Ardito, Fausto, Oregon, Richelle, Australiano, Candeal.

PASTOS: Trébol rosado, Ballica, Ovillo.

ALFALFAS: Hija de Provence, Polpaico de rulo, J. L. L., Hacienda Lampa, Huasco, Peruana de Alta Sierra.

Otros Productos

Cal de Concha, Cal de Mina. Carbonato de Cobre, Sulfato de Cobre. Acido Tartárico, Formalina.

ORDENES Y CONSULTAS:

CASILLA 40-D — AGUSTINAS 730 — —SANTIAGO

Techo acanalado a base de asfalto, lo mejor que se fabrica en el país. Solicite precios a:

Sub-productos del Gas

Santo Domingo 1037. — Tel. 83734. — Casilla 1802.—Santiago.

NUEC[...]

COMPR[...]

POR GRANDES Y [...] PARTIDAS

Bodega N.o 3, [...] N.o 163. Teléfono [...] Oficina: Agustinas [...] Teléfono 84486.

JOSE MUGG[...]

SANTIAGO.

EL TECHO MAS ECONOMICO.

FONOLIT[...]

Traver y Angelini Agentes exclusivos.

Avda. Matta 375.

Lista cualquiera cantidad para entrega inm[...]

El Internado Barros Arana celebra su 33 aniversario

Con escogido programa comenzaron anoche las festividades

HOY HABRA UN GRAN ACTO DE CONCIERTO

El Internado Nacional Barros Arana inició anoche, con una velada literario-musical, la celebración de su 33.o aniversario.

Esta fiesta, como todos los años, promete alcanzar un lucido éxito, ya que en ella colaboran, con igual entusiasmo, la Dirección y el Profesorado, los alumnos y ex alumnos del Establecimiento.

En esta ocasión, asimismo, se rinde anualmente un homenaje a don Eduardo Lamas García y a don Alfredo Campaña Carvajal, actor y Vicerector fundadores, respectivamente, del Internado Nacional.

EL ACTO DE ANOCHE

En el Aula Magna del Internado se llevó a cabo anoche la velada inicial de las festividades aniversarias.

Coros cantados por los alumnos, número de recitación por el señor José Agustín Barriga, concierto de violín por el señor Soto Carvajal, cantos criollos por los estudiantes panameños que siguen sus estudios en el Internado, formaron el programa de esta velada. En ella, además, el alumno señor Enrique Tagle Vilpechela pronunció un discurso relatando la vida del Establecimiento, a sus fundadores y llamando la atención al significado que tenía el nombre de don Diego Barros Arana que en su homenaje se le había dado.

EL PROGRAMA DE HOY

Diversos actos que prometen tener el brillo de los años anteriores, forman el programa que se a realizarse en el día de hoy.

De 9 a 10 1/2 de la mañana, en los jardines que se hallan frente al Internado, el Orfeón de Cabineros tocará una retreta.

EN EL AULA MAGNA

A las 10 1/2 de la mañana de hoy, se iniciará en el Aula Magna del Internado la Velada de honor de las fiestas aniversarias.

Los profesores del Colegio, señores Eduardo Videla, Alejo Lamborot y Roberto Hotter, tocarán "Crepúsculo" de Rudolf Frimi, y "Liebesgarten" de Schumann.

A continuación el Rector don Amador Alcayaga pronunciará el discurso a nombre de la Dirección del plantel que dirige, en el que hará un recuerdo de la vida del Colegio, de su obra educativa y de la labor social que en él se desarrolla.

"El Zagal", coro por los alumnos; recitación de "Tú no me quieres blanca" (Alfonsina Storni), Nocturno (José Asunción Silva), por la señorita Adela Moore; Romanza, por el baritono señor Fuentes Pumarino; Humorismos, por Luis Rojas Gallardo; "Orfeo en los Infiernos", de Offenbach, con xilófono por el señor Otto Strickel; y números por el señor Ignacio Otero Bañados, completarán este interesante programa.

EL BANQUETE DE MEDIODIA

En los comedores del Colegio se servirá, a mediodía de hoy, el banquete con que el Internado celebra su aniversario y que reúne, en un ambiente de cordialidad y de simpatía, a todos los que viven y desarrollan en sus actividades y a distinguidas personalidades vinculadas a los círculos educacionales.

BASKETBALL EN LA TARDE

En la tarde de hoy se jugarán las finales del Campeonato Interescolar de Basketball, que ha despertado el interés de todos los estudiantes de los liceos de la capital.

TORNEO DE AJEDREZ

Se jugará, también, en la tarde de hoy, una competencia de ajedrez entre los clubs "Internado" y "Lasker".

UNA MERECIDA FELICITACION

Con motivo del aniversario de este Colegio, la Dirección General de Educación Secundaria, por intermedio de su director don Carlos Atienza Pedraza, ha enviado el Rector señor Amador Alcayaga el siguiente oficio: "En atención a que el establecimiento a su cargo, celebrará en breve el treinta y tres aniversario de su fundación, esta Dirección General cree necesario manifestar a Ud. el agrado con que adhiere a la conmemoración de tan magna fecha y se hace un deber en expresar a Ud. que formula votos muy sinceros porque, en el futuro el Internado Nacional "Barros Arana" aumente el merecido prestigio y progreso de que goza en la actualidad, ya que ha llegado a ser uno de los principales planteles de educación del Continente, gracias a las relevantes dotes de educador y gran espíritu de organización que en Ud. le distinguen y a la eficaz cooperación que le ha prestado el distinguido personal docente y administrativo que le secunda en sus labores".

LOS ESTUDIANTES DE SEXTO AÑO DE MEDICINA NO IRAN A CLASES. — El sexto año de la Escuela de Medicina no concurrirá a clases durante los días de hoy y lunes próximo.

Este acuerdo lo han tomado, según nos informaron los estudiantes, como una protesta por la actitud del Decano que se opuso a una jira de estudio a la ciudad de Concepción.

AUTO LITERARIO EN LA ACADEMIA DE HUMANIDADES. — Hoy, a las 10 de la mañana, los alumnos de la Academia de Humanidades de la Recoleta Dominica, ofrecerán un acto literario en honor del nuevo Rector, padre Domingo Hueria.

INVITACION A CONGRESO SOBRE EDUCACION MATERNAL Y PRE - ESCOLAR. — Se ha recibido una comunicación del Gobierno de Estados Unidos, invitando a nuestro país a un Congreso de Educación Maternal y Pre-Escolar, que se llevará a efecto entre los días 26 y 29 de junio próximo.

EL CERTAMEN "OCAMPO" ESTA ABIERTO. — El Consejo Universitario, en sesión de 14 del presente, acordó declarar abierto el plazo para la recepción de los trabajos que se presentarán al Certamen José Gabriel Ocampo, correspondiente a 1935, y fijar como fecha de término, el 31 de marzo próximo.

Las composiciones se entregarán sin nombre de autor al prosecretario del Consejo, quien anotará el día de la recepción y dará testimonios escrito de ello a la persona que las presente. El nombre del autor irá en sobre cerrado, en el cual se indicará el título y las señas claras y precisas de la composición correspondiente.

REGLAMENTO DEL INSTITUTO PEDAGOGICO ESTA ESTUDIANDO. — En la sesión ordinaria que celebró esta semana el Consejo Universitario, se hizo entrega del premio "José Gabriel Ocampo", consistente en un diploma y cierta cantidad de dinero, a don Luis Rondanelli Rondanelli. Los obtuvo por su Memoria "El Convenio Judicial de Acreedores".

La mayor parte del tiempo de la sesión se ocupó en el estudio del Reglamento del Instituto Pedagógico.

Sobre petición de facultades extraordinarias

Extraoficialmente se nos ha informado que el Gobierno no ha resuelto pedir facultades extraordinarias al Congreso Nacional.

Ellas serían pedidas en caso solamente de que las circunstancias justificaran una medida de esta especie.

Centro Piloto Pardo se asocia al duelo

de don Manuel Soto Valenzuela

Sesionó ayer el Centro "Piloto Pardo" bajo la presidencia del señor José Ollino.

Se dió cuenta de haberse terminados los estudios referentes a la Caja de Previsión de la Marina Mercante Nacional.

Asimismo se dió cuenta del fallecimiento del Capitán de Alta Mar y práctico de la Bahía de Valparaíso, don Manuel Soto Valenzuela, ocurrida el 16 del actual en el vecino puerto. Se rindió un homenaje a su memoria acordándose enviar un telegrama al Cuerpo de Prácticos de Bahía, asociándose a este duelo.

Como homenaje al señor Valenzuela se suspendió la sesión para continuarla el próximo lunes, a las 19 horas, en el local de costumbre.

El 21 de Mayo en la Sociedad Unión Comercial

Con una solemne velada literario - musical, que se efectuará el martes a las 18 horas, será conmemorado en la Sociedad Unión Comercial el combate naval de Iquique.

Entre los números del programa elaborado para este acto, sobresale una conferencia patriótica a cargo del almirante en retiro don Luis V. López, quien disertará en forma amena sobre los principales episodios de dicho acontecimiento histórico. Además, figuran varios números musicales, entre ellos un coro de cincuenta voces, dirigida por el maestro don Humberto Allende; el dúo de "Trovador", por la señorita Irma Munita y el señor Hugo Munita, acompañados por el señor René Amengual, y "Ensueño", de Wagner, ejecutado por la señora Adriana Herrera de López.

Después de la velada habrá una comida familiar.

FUERON SEPULTADOS AYER LOS RESTOS DE D. ENRIQUE BRIEBA

"El espíritu del cadete Brieba nos acompañará siempre", dijo don Fidel Araya

DESTACADO SERVIDOR PUBLICO

A una sentida manifestación de pesar dieron lugar ayer los funerales de don Enrique Brieba, prestigioso servidor del Estado cuya obra en múltiples actividades, culminó en la Dirección General de Correos y Telégrafos y en la Comisión Demarcadora de Límites con el Perú (1929-30).

Se hicieron representar en este acto, aparte de sus numerosas relaciones sociales, diversas instituciones, como la Legión de Honor de Francia, de la cual era Caballero; el personal de Correos y Telégrafos, y, especialmente, el Centro de Ex Cadetes y Oficiales de la Armada, cuyo vicepresidente, don Fidel Araya, despidió los restos con estas conceptuosas palabras:

"Acortando el crepúsculo natural de la vida humana, la noche eterna, señores, anticipó su llegada para envolver en su manto la preciada existencia de Enrique Brieba D.

La Escuela Naval fué el Instituto donde nuestro amigo recibió las enseñanzas y adquirió las disciplinas morales e intelectuales que le sirvieron después como base y faro en el diario caminar...

En plena adolescencia abandona el mar y dedica sus actividades a la industria, a los ferrocarriles, a la minería, al salitre, a la educación.

No hay actividad en que no emplee su empuje y talento. Viaja y estudia en el extranjero, aplicando con éxito sus conocimientos en el país. Jefe de la Comisión de Límites, defiende con sagacidad la riqueza azufrera en la frontera peruana. Francia lo condecoró con la Legión de Honor.

Múltiples actividades: otros tantos éxitos. Pero, estos triunfos tienen la virtud.— si decir se pudiera.— de acrecentar la natural modestia de este noble amigo.

No hace mucho, antiguos marinos, anhelosos de revivir y coordinar actividades espirituales de otras épocas, formaron en la capital un Centro donde poder cristalizar esas aspiraciones. Enrique Brieba fué de los primeros en reconocer cuartel, aportando su experiencia y su entusiasmo para el logro de esta idea.

Volvió a ser cadete, recuperó el contento de la infancia, infiltrando su alegre optimismo a viejos y a jóvenes, a almirantes y guardiamarinas. En sus últimos días no abandonó la gorra de cadete y, por expresa disposición suya, esa gorra lo acompañará en su tumba.

Si la ausencia corpórea del cadete Brieba es una pérdida irreparable para nosotros, en cambio, constantemente nos acompañará su espíritu para alentar y vivificar la marcha de la institución, tal como él supo hacerlo en vida.

Hoy día, el Centro de Ex Cadetes y Oficiales de la Armada, izó a media asta sus banderas, despidiendo al muy querido conscocio que, como siempre adelante, nos señala el rumbo para el viaje a cuyo término todos soñamos con volvernos a encontrar..."

El Canciller festejó a delegados extranjeros

Asistentes al almuerzo con que el Ministro de Relaciones Exteriores, don Miguel Cruchaga Tocornal, festejó ayer en el Club de la Unión a los delegados extranjeros de paso por nuestro país a la Conferencia Comercial Panamericana de Buenos Aires

Debe cancelarse el título a médicos o farmacéuticos que observen comportamiento profesional indigno

Se pide la creación de un organismo policial y jurídico destinado al fichaje de narcómanos y traficantes en drogas heroicas

RECLUSION DE VICIOSOS EN SANATORIOS APROPIADOS

A raíz de una publicación hecha por el Dr. don F. Allende Navarro, Director técnico de la Clínica Neuro-Psiquiátrica del Carmen, de los hermanos de San Juan de Dios, en la cual señalaba el hecho de que algunos profesionales prestarían su firma para que toxicómanos se entregaran a los vicios de drogas heroicas, el jefe de la Sección Alimentos y Productos Medicinales de la Dirección General de Sanidad, don Francisco A. Hernández, ha dirigido ayer una comunicación al Director del Servicio, en la cual recalca la acción de este Departamento en el delicado problema que se aborda.

SEVERA FISCALIZACION

Dice el jefe aludido, que hay que reconocer que los hechos denunciados son en gran parte verdaderos. Agrega que el jefe de la Sección Alimentos y Productos Medicinales de la Dirección de Sanidad, ha puesto el mayor empeño en contrarrestar por todos los medios la propagación de las narcomanías, dando a conocer por artículos de prensa y conferencias los graves perjuicios que ellas ocasionan en el individuo y en la sociedad. Asimismo ha propuesto modificaciones en leyes y reglamentos, a fin de dar más eficacia al control sobre la importación y expendio de estas drogas, y ejerciendo en el hecho una severa fiscalización, la que no ha dado resultados satisfactorios en razón de que no se han adoptado aún todas las medidas para la solución integral de este problema. Ellas deben ser: creación de los colegios médicos y farmacéuticos, con facultad para suspender o cancelar el título a todo profesional de estos ramos que por su incapacidad o indigno comportamiento merezcan tales sanciones; dictación de una ley que permita la reclusión de todo narcómano, para su tratamiento racional y científico en Sanatorio apropiado; creación de un organismo policial y jurídico destinado exclusivamente al fichaje de los narcómenos y traficantes, y a la persecución y castigo del contrabando.

FARMACEUTICO COMPLICADO EN EL ASUNTO

Dice más adelante el señor Hernández, que está en condiciones de afirmar que a la autoridad sanitaria no le afecta responsabilidad por los hechos denunciados públicamente, tanto más cuanto que tales denuncios derivan de publicaciones hechas por este propio jefe sanitario y de las pesquisas realizadas con éxito por la Policía de Investigaciones, las que han dado margen a la instrucción de un sumario en contra de un farmacéutico propietario de una farmacia, cómplice en el asunto.

CAJA DE RETIRO DE LOS FERROCARRILES

AUMENTO DE SUELDO A LOS EMPLEADOS

El Ministerio de Fomento, por decreto firmado ayer, ha autorizado a la Caja de Retiro de los Ferrocarriles del Estado, para aumentar en un 10 0/0 los sueldos fijos de todo el personal de dicha Caja.

LA JUNTA DE CONCILIACION RENUNCIO

El Intendente de Santiago se entrevistó ayer con el Ministro del Trabajo señor Serani, con el objeto de tratar sobre la renuncia de la Junta de Conciliación y Arbitraje, presentada a raíz de la huelga de los obreros de "El Mercurio".

En la Escuela de Carabineros tomó ayer declaraciones el Fiscal Militar

El doctor Oscar Cifuentes llegó de Ovalle ingresando a la Penitenciaría

SE BUSCA AL EX TENIENTE COX

El Fiscal Militar, don Raul Magallanes, continuó trabajando durante todo el día de ayer en el sumario que se instruye por actividades contrarias al orden, y en el que estarían comprometidos personal del Ejército y de Carabineros y algunos civiles. Según nuestras noticias, estuvo en la Escuela de Carabineros, donde tomó diversas declaraciones.

Por su parte, la Sección de Investigaciones, en cumplimiento de una orden de arresto expedida por el señor Magallanes en contra del ex teniente de Ejército don Enrique Cox Chávez, revisó los domicilios de los señores Ismael Edwards Matte, Juan Antonio Ríos, Carlos Alberto Martínez y Juan Bautista Rossetti. Se procedió a hacer estas revisiones con orden competente, y en vista de que se había informado a la Policía de que el ex teniente Cox se encontraba en uno de estos domicilios.

Anoche arribó a Santiago, desde Ovalle, el doctor Oscar Cifuentes, quien viene detenido a la orden del Fiscal. Fué llevado a la Sección Cárcel de la Penitenciaría.

Hemos podido averiguar que el Fiscal Militar, señor Magallanes, no ha impartido nuevas órdenes de detención, limitando sus actividades a escuchar las declaraciones de los ya detenidos.

LA FIESTA DE ESTA TARDE EN LA PROTECTORA DE LA INFANCIA

Se honrará la memoria de don Carlos Cousiño

COLOCACION DE UNA PLACA

La Sociedad Protectora de la Infancia, en un sencillo acto que celebrará esta tarde a las 16 horas, honrará la memoria de uno de sus más generosos benefactores: don Carlos Cousiño Goyenechea. Se inaugurará a esa hora una hermosa placa, que ha sido colocada en uno de los patios de la Casa, para perpetuar su memoria.

Al acto de esta tarde, han sido invitados S. E. el Presidente de la República, Ministros de Estado, Diplomáticos y, en general, todas las personas que se han distinguido por su altruismo en beneficio de los desvalidos.

¡Convierta la tarea de planchar en un agrado!

COMPRE HOY MISMO UNA PLANCHA ELÉCTRICA

Y QUEDARÁ ADMIRADO DE SU SENCILLEZ

COMODIDAD,

LIMPIEZA y

ECONOMIA.

En venta en:

Carr, Haynes y Cía. Ltda.,

Gath & Chaves Ltda.

Almacenes García.

International Machinery Co.,

Raab, Rochette, Roca y Cía. Ltda.

Cía. Chilena de Electricidad Ltda.

CARTAS DEL PUBLICO

O. K. Indo-América

Señor Director:

En la página que "Las Ultimas Noticias" destina semanalmente a reseñar el movimiento literario, se dedica, el miércoles pasado una breve crónica a la reciente edición de mi libro "O. K. Indo América".

Siento mucho que el contexto de algunas de mis páginas pueda dar lugar a algún mal entendido con respecto a mi pensamiento, por lo que me apresuro a aclararlas en la certeza de que lo dicho quedará patente mi afecto y mi admiración a Chile, país por el cual siempre he tenido predicción en cualquier punto y acá. Lo dicho en efecto, en mi libro, que considero inmundo el tratado Ríos Gallardo y Rada Gamio; pero este calificativo en nada empaña la política internacional de Chile, pues con él me refiero únicamente a los detalles internos que mediaron la conclusión de dicho pacto por parte de quienes lo sentaron en aquella fecha el poder en el Perú.

A mi juicio, el advenimiento de Chile pudo ser más noble y fraternal hacia Chile, y no sólo lo fué sino que dió lugar, por partes exclusivamente nacionales del Perú a un especulado que, en mi conciencia y en mi fuero interno, fué inmundo.

En efecto, los motivos que me asisten para adjetivar dicho tratado de paz, que he sido yo el primero en anhelar, son los siguientes:

1) Lo considero quizás sentimental, porque en cualquier forma que se haya celebrado este tratado, lo considero mejor que no se haya efectuado y aún: el que los derechos se regalen, se cedan, pero no se vendan.

Considero que estos derechos fueron vendidos por seis millones de dólares que indudablemente implicaban el sacrificio del pueblo Chileno, por medio de la extorsión de nuevos impuestos para cancelar esa compra. Socialistamente, desde este punto de vista lo juzgo también condenable.

2) Mi espíritu ampliamente vanguardista es el primero en reconocer que la amistad entre nuestros pueblos debió sellarse. Hace años, en que la época del Excentísimo señor Arturo Alessandri Palma, actual mandatario de esta República propuso el ex Presidente del Perú señor Augusto Leguía, el arreglo directo de la cuestión del pacífico, llegando hasta enviar el señor Leguía un Embajador extraoficial, que era un pastor protestante, para entrevistarse ambos Gobiernos en la Bahía del Callao y a bordo de una nave Chilena. Soy yo el primero en celebrar esta amistad sincera que nos une hoy, pero que esta tratado pudo haberse realizado años antes directamente por el Excelentísimo señor Alessandri, sin el negocio de compra y venta de derechos y sin intermediarios yanquis.

Mi libro "O. K. Indo América" es eminentemente anti-imperialista como lo habrá notado el crítico de las "Ultimas Noticias" a quien le agradezco la oportunidad que me ha dado para hacerle saber que estoy muy lejos, pues, de abrigar reserva alguna respecto a la gran figura continental del Socialista Excelentísimo señor Arturo Alessandri Palma. — **Manuel César de la Guarda.**

QUE SE SUSPENDA LA APLICACION DEL REGLAMENTO DE ESPECTACULOS

Pide el M. del Interior al Alcalde de Santiago

El Ministro del Interior, don Luis Salas Romo, dirigió ayer la siguiente nota al Alcalde de Santiago, don Absalón Valencia:

"Empresarios de todos los teatros de la comuna de Santiago se han acercado al Ministerio con el objeto de representar algunos de los graves inconvenientes que se derivan, tanto para ellos como para el público mismo, de la aplicación del reglamento de espectáculos aprobado por la Junta de Vecinos de Santiago, con fecha 8 del actual y promulgado el 17 del mismo mes.

Los Empresarios desean acatar las resoluciones de la Junta de Vecinos, pero quieren que, antes de llevarse a la práctica dicho reglamento, se haga un estudio más acabado de él, considerando la situación real, en el cual podrían ellos participar como más directamente afectados por sus disposiciones.

Parecería lógico, también, hasta cierto punto, aguardar una confirmación de la Municipalidad que deberá administrar los intereses comunales y que entrará en funciones muy próximamente.

En todo caso, me permito insinuar a VS. la conveniencia de suspender, si ello fuere posible, la aplicación del citado reglamento, hasta tanto se llevara a cabo el estudio a que me he referido, y el reglamento fuera sancionado, de modo definitivo, por la nueva Municipalidad, dando de todos modos el tiempo suficiente a los Empresarios de Teatros para que puedan, a su vez, habituar al público, paulatinamente.

Dios gue. a VS. — **Luis Salas R.**

De Santa Catalina de Siena

Habló ayer el Encargado de Negocios de Italia

Ayer, a las 19.30 en el Salón de Honor del Club Italiano, el Encargado de Negocios de Italia, don Renato Silenzi, dictó su segunda conferencia, sobre el tema "Santa Caterina de Sienna, santa e letterata italiana".

El orador empezó hablando de las condiciones en que se hallaba Italia a la época del nacimiento de la santa, época de luchas internas entre ciudad y ciudad, caracterizada por las luchas entre guelfos y gibelinos, partidarios del Imperio y partidarios de la Iglesia. La Juventud de Catalina, pasó bajo la influencia de estas luchas sangrientas.

Después de haber descrito la Juventud de la Santa, llena de ardor divino, el orador habló de la inspiración que la empujó a la vida activa y a tomar a su cargo la tarea de pacificar esas luchas.

En seguida describió los últimos años y la muerte de la Santa y las actividades literarias, filosóficas y políticas de Catalina. Terminó su interesante conferencia poniendo de relieve que por obra de Santa Catalina y Dante, se pudo hablar desde principios del siglo XIV de una política italiana, la que tendría que llevar más tarde a las maravillas del Renacimiento y de la universalidad de la Iglesia.

Gran teatro se construirá en Plaza Chacabuco

Tendrá dos mil localidades muy cómodas

Se ha cerrado una negociación entre el señor José Berio Viani con el Alcalde de Santiago, señor Absalón Valencia, para construir un gran teatro en la Plaza Chacabuco", Avenida Santa Laura, que constará con 2.000 localidades y cuyos trabajos se iniciará el lunes próximo para concluir la obra a fines del presente año.

Este Teatro que constará con toda clase de comodidades, será construído con todos los adelantos modernos y la distribución de sus localidades se hará en la forma siguiente: 600 plateas, 400 balcones y 1.000 galerías.

Será concesionario de este teatro el señor José Berio Viani.

Ha sido favorablemente comentada esta iniciativa del Alcalde señor Valencia, pues, servirá a un populoso barrio que carece en absoluto de salas de espectáculos.

CARNET de RADIO DIFUSION
PROGRAMA

Radio Difusora "La Nación"
SANTIAGO DE CHILE
AL SERVICIO DE "LA NACION"

Direccion y Estudio: P. Fernández Concha 960. Director Técnico, ENRIQUE SAZIE.
Casilla 3396. Teléfono N.o 88316. Director Artístico, PAUL FIORI.

PROGRAMA de TRANSMISION de HOY SABADO 18 DE MAYO DE 1935:

A las 11.30.—Marcha característica LA NACION
De 12.01 a 12.15.—Bailables y canciones.
De 12.16 a 13.00.—Música seleccionada.
A las 18.00.—Hora oficial.
De 18.01.—Marcha característica LA NACION
De 18.04 a 19.00.—Música bailable. Novedad Odeon
De 19.01 a 19.20.—Concierto ofrecido por el diario LA NACION para la transmision de los avisos clasificados.
De 19.21 a 19.50.—Humberto Ortiz interpretando algunas músicas de las cuales es autor.
A las 20.00.—Marcha inicial de la HORA ITALIANA.
Martes, de 21 a 21.30 horas, audicion de música árabe auspiciada por la PASTELERIA MINERVA, DE NATALIO MARON, Bandera 718.

Proximamente audición de la oficina de Corretaje de Propiedades y Frutos del País, Lazo de la Vega y Bravo, Huérfanos 1142, Depto. 25

Mañana domingo, de 14 a 16 horas: bailables.

DIFUSORA "ALIVIOL"
ESTACION de primera categoría, CE-128.—1,385 Kc.—Longitud de onda: 216,62 mts.—Planta transmisora: San Gumercindo 871, teléfono 64169.

Director Técnico y Propietario: Germán E. Holtheuer V.
Jefe de Propaganda: Aristides Aguilera Sanhueza.

Oficina: Edificio Aristía, piso 2.o, Departamento 11. Teléfono 65162.

13.00 a 14.00 horas.—Concierto teatral. Música clásica y bailable. Concierto de los Grandes Almacenes Miramar.
16.30 a 17.30 horas.—Música selecta: ópera, clásica y bailables. Informaciones de la prensa.
24 HORAS A 2 MADRUGADA.—Concierto diario "LA NACION", con programa solamente de música bailable. Discos solicitados.
PROXIMAMENTE, Radiodifusora ALIVIOL transmitirá la espléndida propuesta del Linterna.

DIFUSORA "CASA OTTO BECKER"
ESTACION DE PRIMERA CATEGORIA
ONDA C. E. 86 - 865 Kc.
Estudio: Teléfono 86780
Casilla 706

TRANSMITE DURANTE LAS HORAS:
De 11 1/2 a 13 horas: Música selecta.
De 15 1/2 a 17 horas: Concierto de música bailable.
De 21 a 23 horas: Música seleccionada y pedidos.
DOMINGOS:
De 12 a 13 horas: Música variada.

DIFUSORA "MAYO"
1225 Kilociclos. — 244.40 mts.
Estudio: Bandera 154. — 3.er piso.
BEWEIS, FRANCHINO Y CIA.
Santiago de Chile. — Teléfono 61079.
HORAS DE TRANSMISIONES:
MEDIO DIA
De 11.30 a 12.30 horas. — Bailable.
TARDE
De 18 a 19 horas. — Música variada
NOCHE
De 19.45 a 21.45 horas. — Programa directo y discos variados.
NOTA.—El programa se hace a pedido de los auditores.

RADIO DIFUSORA "Manufacturas Chilenas de Sombreros"
21 de Mayo 677
ESTACION DE PRIMERA CATEGORIA
C. E. 138. — Teléfono 64169

Sintonice en las siguientes horas:
De 11.30 a 13 horas. — Música selecta — Clásica y bailable.
De 17.30 a 18.30 horas. — Música variada y discos solicitados.
De 21.30 a 23 horas. — Sólo música bailable y números directos.
NOTA. — Ordene sus avisos a nuestra Radio Difusora. Al teléfono 64169

DIFUSORA "LOS 4 ASES"
Speakers: Luis Rojas Gallardo.
Teléfono 63893. — Casilla 874.
HORARIO DE TRANSMISIONES
De 9 a 10 horas. — Gaceta del Aire. — Informaciones de prensa de la mañana, a cargo de Luis Rojas Müller.
De 11 a 14 horas. — Humorismos de Luis Rojas Gallardo y música variada.
De 16.15 a 17.15 horas. — Hora Femenina, a cargo de la señorita Jeanette Presser.
De 20 a 24 horas. — Música selecta, humorismos y números vivos.
Los programas de música clásica, típica y bailable son ofrecidos por pedidos.

DIFUSORA "CONSORCIO ESPAÑOL DE SEGUROS"
C. E. 126—Onda 238 metros—Estación de 1.a Categoría—1265 Kc.
Casilla 5050—ESTUDIOS: Huérfanos 830—Teléfono 61029.—Empresa: PASCUAL y Cía. Ltda.

HORAS DE TRASMISIONES
De 11 a 12 horas.—Música bailable.
De 12 a 14 horas.—Concierto de Música Española.
De 14 a 15 horas.—Música variada.
De 16 a 17 horas.—Discos solicitados de música bailable.
De 17 a 18 horas.—Hora Femenina.
De 19 a 21 horas.—Concierto de música seleccionada.
De 21 a 22.30 horas.—Música Española.
HOY SABADO, A LAS 21.30, SE TRANSMITIRA:
1.o PASA LA RONDA, drama en un acto.
2.o Humorismo, números de canto, piano, recital poético.
3.o EL SEXO DEBIL, divertida comedia.
Programa auspiciado por la firma Sáez y Sáenz y la TINTORERIA LAS NOVEDADES.

Espejo

Quinientos millones de pesos se invertirán en construcción de caminos en cinco años

Llamado a retiro el Prefecto Diego Ruz
Ascendido don Oscar PELUCHONNEAU

El Ministerio del Interior dió curso ayer a un decreto por el cual se llama a retiro al ex Prefecto de Investigaciones de Santiago y actual Prefecto Visitador, don Diego Ruz Gómez.

Por otro decreto se asciende al grado de Prefecto de Investigaciones, al actual Subprefecto de Santiago don Oscar Peluchonneau.

Ensanchamiento del Palacio de la Moneda

Se encuentran bastante adelantadas las obras que se ejecutan en el Palacio de la Moneda, con el objeto de ensanchar sus instalaciones, a fin de proporcionar a la Casa Presidencial las comodidades que le son indispensables para la correcta celebración de las fiestas oficiales.

Las actuales dependencias del Palacio destinadas a este objeto se han hecho estrechas en el último tiempo, entre otras razones por el aumento de la representación diplomática extranjera, por lo cual se está construyendo un gran comedor para las fiestas de protocolo, que en determinadas épocas del año debe ofrecer el Primer Mandatario.

Ha sido ésta y no otra la razón que ha motivado la realización de las obras en ejecución, que han sido comentadas en forma intencionada por algunas publicaciones.

DON ROBERTO MENAPACE CON EL SEÑOR ROSS

El vicepresidente del Guaranty Trust of New York, señor Roberto Menapace, conferenció ayer con el Ministro de Hacienda señor Ross, con quien trató sobre las liquidaciones pendientes de créditos chilenos a corto plazo en Estados Unidos.

AMAGO DE INCENDIO

Ayer, a las 20 horas, se produjo un amago de incendio en calle Moneda al llegar a Bandera. Inmediatamente se dió la alarma, acudiendo la Primera Compañía.

Al llegar los bomberos, el fuego ya se había extinguido, pues sólo se trataba de la inflamación de una chimenea.

Se estudia el Proyecto de Ley que se enviará al Congreso

ESTUDIOS DEL MINISTRO DE FOMENTO

Ayer tarde se efectuó en la sala de despacho del Ministro de Fomento, una reunión de ingenieros del Departamento de Caminos y de la Dirección de Obras Públicas para tratar de la elaboración de un plan extraordinario de construcciones de caminos.

ESTUDIOS PRELIMINARES

El Ministro señor Matías Silva, había comisionado a principios del año en curso a diversos funcionarios de su Ministerio, para que seccionando el país en varias zonas, practicaran un estudio de los caminos que es necesario construir, dentro de cierta directiva que al respecto dió a estas comisiones el señor Silva.

La iniciativa del Ministro de Fomento, está orientada en el sentido de acometer cuanto antes la realización de un plan bien estudiado, guardando relación con las necesidades más urgentes de las provincias, pero abarcando todo el país a un mismo tiempo. Terminado este plan de estudio se presentará un Proyecto de Ley al Congreso para obtener los fondos e ir a su realización más inmediata.

NUEVA Y MODERNA RED CAMINERA

Los ingenieros de caminos y el Director de Obras Públicas, señor Teodoro Schmidt, pusieron en conocimiento del Ministro todos los datos recogidos y los estudios preliminares y cálculos de costo de la obra que el señor Silva desea impulsar. En este plan se ha tomado en consideración ante todo el interés general del país y el posible desarrollo de algunas regiones que entren a gozar de los beneficios de una nueva red caminera moderna.

Terminada la reunión de ayer, los ingenieros, de acuerdo con las indicaciones del Ministro señor Silva, se reunieron en la sala del Director General de Obras Públicas para adelantar detalles y subdividir el trabajo que dará margen a la elaboración del Proyecto de Ley que el Gobierno someterá a la aprobación del Congreso.

VALOR APROXIMADO DE ESTAS OBRAS

Los estudios obtenidos hasta la fecha, según cálculos presentados ayer al Ministro por los ingenieros, harían subir el valor de estas obras a la suma de 500 millones de pesos, pero para un plan de ejecución en cinco años, con una inversión anual de cien millones.

Estos cálculos serán modificados para reducirlos a una cuota anual que quede dentro de las posibilidades de financiamiento del proyecto.

Renunció D. Luis Izquierdo como delegado financiero
Se aceptó su renuncia

El presidente de la Delegación Financiera Chilena que se encuentra actualmente en Londres gestionando la reanudación del pago de nuestra Deuda Externa, don Luis Izquierdo Fredes, presentó la renuncia de su cargo al Gobierno, la que con fecha de ayer le fué aceptada.

De consiguiente quedan en Londres a cargo de la gestión financiera en referencia, los señores Mariano Puga, Fernando Mardones y Armando Hamel.

Falta personal en la Corte de Apelaciones
Oficio del presidente al Ministro de Justicia

En el día de ayer, el Presidente de la Corte de Apelaciones de Santiago, señor Antolín Anguita, dirigió un oficio al Ministro de Justicia don Osvaldo Vial, en el que le dice que se hace sentir con insistencia la falta de personal en las secretarías de la mencionada Corte.

En efecto, manifiesta que desde el año 1905 se mantiene en las secretarías el mismo número de empleados, no obstante el enorme incremento que han tenido las tareas de ese Tribunal desde la mencionada fecha hasta el presente, como pasan a demostrarlo los siguientes datos estadísticos: el año 1905 ingresaron al Tribunal 5,316 causas, al paso que en el año último, 1934, el ingreso fué de 8,840 causas. A este aumento de las labores de la Corte como Tribunal de segunda instancia, hay que agregar las que le imponen a sus Ministros los procesos de primera instancia, de que deben conocer de acuerdo con las leyes sobre seguridad interior del Estado que se han venido dictando en estos últimos años; debiendo prevenirse que frecuentemente estos procesos ocupan a los empleados de las secretarías la mayor parte de su tiempo, obligándolos a sacrificar sus horas de descanso a la atención de sus labores ordinarias.

En consecuencia, termina manifestando que cree evidente la necesidad de crear un mayor número de empleados en las secretarías de la Corte de Apelaciones de Santiago.

EL 9 DE JUNIO SE CONSTITUYEN LOS NUEVOS MUNICIPIOS
Instrucciones a los Intendentes sobre el acto de entrega

CIRCULAR DEL M. DEL INTERIOR

El Ministro del Interior, don Luis Salas Romo, dirigió ayer a todos los Intendentes de la República la siguiente circular:

"En conformidad con las disposiciones legales pertinentes, el 9 de junio próximo corresponderá a las Municipalidades elegidas el 7 de abril último instalarse y constituirse como tales, pasando a hacerse cargo de la administración local de las comunas y agrupación de comunas establecidas por ley.

Con tal motivo las Juntas de Vecinos que hasta esa misma fecha ejercerán la referida administración deberán proceder a hacer la entrega de ésta a cada una de las respectivas municipalidades.

Para este efecto, estima conveniente el Ministerio de mi cargo que la referida entrega se haga documentadamente, mediante un acta por triplicado suscrita por los Alcaldes de las respectivas Juntas y Municipalidades el mismo día en que éstas entren en funciones, acta en la cual deberá dejarse constancia de la realización del acto de entrega y de posesión y de la circunstancia de acompañarse a ésta un inventario valorizado de los bienes raíces, muebles y mobiliarios de propiedad del Municipio, comprobado por el Alcalde de la Municipalidad elegida, un detalle con la situación deudora y acreedora de la corporación en la forma establecida en el formulario D. M. 7 C., y un balance del ejercicio presupuestario de cada una de sus Partidas en Formularios D. M. 4, 5 y 6 C., todo lo cual debe certificarse con igual fecha a la del acta, y suscribirse en la misma forma que ésta, también en tres ejemplares.

Un ejemplar, tanto del acta como de los demás documentos, quedará en el Archivo de la Municipalidad, y los otros dos deberán los Alcaldes de las Juntas de Vecinos, que terminen en sus funciones, enviarlos a la Intendencia respectiva, a fin de que uno de éstos se eleve a este Ministerio, y el otro quede en poder de dicha repartición.

US. transcribirá a las Juntas de Vecinos del territorio de su jurisdicción, con el carácter de urgente, la presente circular, a objeto de que con la oportunidad debida se encuentren preparadas esas Corporaciones para hacer la entrega de la administración comunal en la forma anteriormente expuesta.

Dios guarde a US.— (Fdo.) — Luis Salas R."

CUATRO FUNDOS ADQUIRIDOS POR LA CAJA DE COLONIZACION
Entrelagos, Niza, Los Ulmos y Peña Blanca

En una de sus últimas sesiones, el consejo de la Caja de Colonización Agrícola acordó ratificar la adquisición de los fundos Entrelagos, Niza, Los Ulmos y Peñablanca, en las condiciones fijadas por el consejo anterior.

Este acuerdo obedece al desarrollo del plan colonizador que se ha fijado el citado organismo, para adherir a las labores agrícolas a numerosas familias campesinas que lo han solicitado en las zonas en que están ubicados aquellos predios.

ENTRELAGOS

Está situado en las vecindades de Osorno, entre los lagos Rupanco y Puyehue y próximo a las termas de este nombre. Le sirve un camino de primera clase, uno de los mejores y más bien tenidos del país, transitable durante todo el año. Vecina de Entrelagos está la colonia agrícola Rupanco, formada también por la Caja.

Mide 6.550 hectáreas en que abundan los terrenos de trumaos negros, profundos y pastosos sobre lomajes suaves y planos. Por su ubicación es uno de los fundos más hermosos y de clima mas templado. Paso obligado de automovilistas y viajeros, será un centro de turismo de gran belleza y atracción.

Se le dedicará especialmente a la ganadería, lechería, crianzas, siembras, avi y apicultura. Se dejara una parcela para formar una pequeña población y la Cooperativa de la colonia. En otra se instalará un aserradero para elaborar maderas para las construcciones de los pareceleros.

Entre Osorno y Entrelagos hay un buen servicio de góndolas que funciona diariamente.

En breve se pedirán propuestas para el levantamiento del plano y parcelación. Se proyecta ubicar cuarenta colonos en este predio.

NIZA

Se encuentra a ocho kilómetros al N. E. de la ciudad de Collipulli, en la ribera del río Renaico.

Mide 3.407 hectáreas. Sus suelos son planos y lomajes suaves, totalmente limpios, productores de trigo y otros cereales. La Caja hará en estos terrenos ensayos de abonos especiales y siembras de pastos diversos para fertilizarlos.

Niza tiene una pequeña extensión de riego. Se formarán diez parcelas de 150 a 500 hectáreas.

LOS ULMOS Y PEÑA BLANCA

Situados en el camino de Valdivia a la Unión y a 25 kilómetros de aquella ciudad.

Tienen una cabida de 1.333 hectáreas, de las cuales 733 son de terrenos suaves, limpios y medio limpios. El resto es de bosques vírgenes con árboles, especialmente ulmos y tineos, de alto valor melífero para la apicultura.

La Caja ha recibido numerosas solicitudes para colonizar este predio, y hará una cuidadosa selección entre los interesados.

Los Ulmos y Peñablanca, quedan a diez kilómetros de Santo Domingo, otra colonia recientemente formada por la Caja.

Baños tibios se inauguran hoy

En la Escuela Fiscal de Niñas, ubicada en Erasmo Escala 2767, se efectuará hoy, a las 11 horas, una instalación de baños tibios para el alumnado.

La directora del establecimiento, señora Virginia Rojas de Donoso, ha invitado a este acto al Ministro de Educación y al Jefe Sanitario Provincial, doctor don Nacianceno Romero.

El pabellón de baños es de construcción moderna y su implantación en esta escuela constituye un positivo adelanto en la higiene y salubridad escolar.

RASCACIELO de OCASION.

Edificio moderno y confortable, seis pisos y subterráneo. Todos los adelantos modernos en higiene, construcción y comodidad. Buena renta.

Se vende en $ 750.000, con facilidades de pago y exento del impuesto del 3 por ciento a las ventas de bienes raíces. Tratar:

HOTEL AMBASSY,

ESTADO 265, PIEZA 4, DE 9 A 10 A. M. Y DE 1.30 A 3 P. M.

(Sin intermediarios)

L1-19-M

Caja de Seguro Obligatorio

CONCURSO

Se llama a concurso para proveer el cargo de Farmacéutico Regente del Consultorio Médico de la Ley 4054, de Cura-Cautín.

Las bases y antecedentes respectivos pueden consultarse en la Caja de Seguro Obligatorio, Morande 107, esquina de Moneda, oficina de Farmacia, 5.o piso, de 3 a 5 de la tarde.

El concurso se cerrará impostergablemente el miércoles 29 de mayo.

L—20-M-

FOMENTO DEL TURISMO EN LA PROVINCIA DE VALDIVIA
SE CONCEDIERON FONDOS

Con motivo de algunas publicaciones aparecidas en un diario de Valdivia, en que se hacía cargos a la Dirección del Departamento de Turismo, por no activar la concesión de fondos para impulsar estas actividades en aquella provincia, el Ministro de Fomento, señor Matías Silva, envió ayer al director de "El Correo de Valdivia", el siguiente telegrama.

"He firmado decreto inversión cincuenta mil pesos fomento turismo Valdivia. Punto.— Estimo absolutamente infundados cargos formulados contra el Director de los Servicios de Turismo, quien en todo momento ha procurado el despacho de los fondos acordados por el Consejo.— Saludos. (Fdo.)— Matías Silva S. Ministro de Fomento.

DEFUNCION

Ha fallecido nuestra querida tía y hermana

EDILDA VALENZUELA JASAS.

Sus restos serán conducidos hoy, a las 4.30 P. M., al Cementerio General. El cortejo partirá de su casa habitación, San Francisco 1534.—Raúl Ortiz y Vicente Valenzuela.

HERMAN, JOSE, LEON Y CECILIA MEIROVICH invitan a sus parientes, relaciones y a la colectividad israelita para mañana domingo 19, a las 15 horas (3 P. M.), el traslado de los restos de sus padres y hermana (Q. E. P. D.), del mausoleo del Círculo Israelita al Cementerio de la Sociedad Yevra Kedischa servicio que anticipadamente agradecen.

Meirovich Hnos.

SOCIEDAD ISRAELITA Dr. HERTZL invita a los socios para mañana domingo 19 a las 15 horas (3 P. M.), para acompañar el traslado de los restos del difunto Sr. ISAAC MEIROVICH (Q. E. P. D.) quien en vida fué fundador y director honorario de esta Sociedad, y que junto con los restos de su esposa e hija serán trasladados del mausoleo del Círculo Israelita al Cementerio de la Yevra Kedischa.

El Directorio.

ENCUESTA SOBRE ALIMENTACIÓN POPULAR SE HARA EN TODO EL PAIS
Médicos sanitarios provinciales serán convocados a una reunión

LA ALIMENTACION BAJO EL ASPECTO MEDICO-SOCIAL

Ayer, a las 16.30 celebró su primera reunión la Comisión plenaria que asesorará al comité técnico encargado del estudio de la alimentación popular chilena, bajo el aspecto médico-social.

Asistieron a la reunión los señores:

Subsecretario de Salubridad, don Víctor Celis; Director General de Sanidad Dr. Luis Puyó Medina; Profesor Carlos Dregoni, experto de la Soc. de las Naciones; Prof. Luis Calvo Mackenna; Director de Estadística, señor R. Vergara; Representante de la Soc. de las Naciones en Chile, Francisco Walker Linares; Vicepresidente de la Sociedad Nacional de Agricultura, señor Carlos Cruz Montt; Madame Leo de Bray, Directora de la Escuela de Asistencia Social; Julio Santa María, Médicodietólogo de la Beneficencia; doctor Humberto Viveros y doctor Luis Toro G., técnico de la Dirección General de Sanidad.

Presidió el Subsecretario de Salubridad y actuó de secretario el doctor Toro Genkel.

En esta reunión se llegó a las siguientes conclusiones: Se confirmó en sus funciones al Comité Técnico, formado por el Director de Sanidad, el profesor Calvo Mackenna, Leo de Bray, Dregoni, se incorporó al Comité Técnico la Comisión Plenaria, Toro Genkel y el doctor Viveros, quien es presidente de dicho comité, director General de Sanidad, presidente el profesor Calvo Mackenna y secretario el doctor Toro Genkel. Fué aceptada especialmente la proposición que el Subsecretario de Salubridad, a nombre del Supremo Gobierno, ofreció el Ministerio de Salubridad, asimismo la cooperación ofrecida por el Director General de Sanidad, del Director de la Sociedad Nacional de Agricultura, señor Carlos Cruz Montt; Madame Leo de Bray, Directora de la Escuela de Asistencia Social; Julio Santa María, Médicodietólogo de la Beneficencia; doctor Humberto Viveros y doctor Luis Toro G., técnico de la Dirección General de Sanidad.

Fueron aprobadas todas las proposiciones del comité.

La Dirección General de Sanidad a solicitud del comité técnico convocará para próxima a los médicos sanitarios provinciales, quienes darán instrucciones del comité técnico para la realización de encuesta sobre alimentación popular en las provincias.

AVISO

La Compañía Chilena de Electricidad Limitada hace saber a los Tenedores de Bonos de Primera Hipoteca del 8% de dicha Compañía que posean bonos amortizados que no se hayan cobrado, como también a los que posean cupones de intereses vencidos, incluyendo la cuota el cupón 26 vencido el 1.o de septiembre de 1934, y que deseen ser pagados en moneda corriente, que la Compañía pagará dichos bonos amortizados y dichos cupones por su valor nominal a razón de 60 pesos moneda corriente por libra esterlina. Los pagos se harán por el Banco de Chile y Banco Anglo Sud Americano Limitado contra entrega de los bonos o cupones debidamente cancelados.

COMPAÑIA CHILENA DE ELECTRICIDAD LIMITADA.

Por orden del Directorio.

LUIS M. CARVAJAL
Secretario.

PROPUESTAS CAMINO EL MONTE A EL PAICO

Ha sido aceptada la propuesta de don Carlos Solís de Ovando, para la construcción del sector El Monte a El Paico, del camino de Santiago a Melipilla. Esta obra alcanza a la suma de $ 1.180.646.07.

Respuesta a un artículo sobre el Registro Civil

En respuesta a un artículo publicado ayer en una firma don Alvaro [illegible] Registro Civil, el Director del servicio, don Fernando [illegible] nos trajo anoche [illegible] que publicaremos en la edición de mañana.

DEFENSA NACIONAL
UN JEFE DE LA FUERZA AEREA NORTEAMERICANA VISITA CHILE
Realiza un viaje de placer por países sudamericanos

OTRAS NOTICIAS MILITARES

Por vía aérea llegó ayer a la 13 hora el Pudeto [illegible] Cerrillos, el coronel norteamericano Mr. W. C. Mac Chord, Comandante del Sector 19 de la Fuerza Aérea de los Estados Unidos en la zona del Canal y Oficial del Panamá Canal Department.

El distinguido visitante efectúa un viaje de placer por Ecuador, Perú, Argentina Uruguay y Chile.

Hoy mismo parte con destino a Montevideo para estar de regreso en nuestro país entre el 22 y el 25 del presente, a fin de permanecer entre nosotros una semana.

Fué recibido y atendido en Los Cerrillos por el Jefe del Puerto Aéreo, capitán de bandada don Juan de Solminihac y por su Ayudante el Tte. 1.o don Manuel Delgado M., quienes le presentaron el saludo del Comandante en Jefe de la Fuerza Aérea de Chile, General don Diego Aracena A.

El coronel W. C. Mac Chord hace el viaje a bordo de un bimotor Douglas de la Panagra.

SE RETIRAN DEL EJERCITO

Se ha concedido retiro temporal del Ejército el Mayor don Julio O'Ryan Nieto y al Capitán don José Vásquez Olmos de Aguilera.

OFICIALES DE ESTADO MAYOR

Títulos de oficiales de Estado Mayor se concedió a los siguientes oficiales: Comandante de Escuadrilla, don Florencio Gómez Flores; mayores señores León Guillart Tricot; Carlos Casanovas Damothe, Alberto Polloni Roldán, y Manuel Lagos Grant; y capitanes: Rafael Vegar Fontecilla, Simetrio San Román Romero, Guillermo Milner Vergara, René Alvarez Marín, Ernesto Wurth Rojas, Santiago Robles Rivera, Benjamín Escobar Moreno, Jorge Herrera Escobar, Humberto Labarca Moreno y Javier Díaz Donoso.

Asociación de Contadores de Chile

Esta asociación, ha resuelto iniciar, bajo la dirección de su comisión educacional, cursos de Contabilidad Superior por correspondencia y personalmente. Para este efecto desarrollará el conocido curso de la Universidad Norteamericana La Salle de Chicago. Este curso comprende las siguientes materias: 1.o Contabilidad General (Elementos y Principios) 2.o Contabilidad de Costos, 3.o Revisión y Auditoría y 4.o Organización de Sistemas de Contabilidad, su diseño e instalaciones.

Las personas que se interesen por mayores detalles pueden dirigirse a la secretaría de la asociación, Casilla 8863 o a Estado 33

BOLETIN DE EDUCACION FISICA
APARECIO EL N.o 4

Se encuentra en circulación el N.o 4 de este Boletín. Trae un abundante material relacionado con los problemas de la Educación Física y actividades del Instituto.

En sus páginas editoriales aborda lo que se refiere a "La ficha antropométrica escolar" y "El problema de nuestra educación secundaria".

En la Sección Científico-Técnica, llama especialmente la atención el artículo "Puntualizando", del doctor Bisquertt, artículo que es una síntesis clara y precisa de todo cuanto se relaciona con los sistemas de Educación Física.

El Boletín contiene, además, una Sección Transcripciones Extranjeras; una Sección informativa y abundante crónica.

Paso bajo nivel que constituye serio peligro
Está situado frente al puente Manuel Rodríguez

MEJOR TRANSITO

El Alcalde ha dirigido una comunicación al Director General de los FF. CC. del Estado, en la que le manifiesta que, en reiteradas ocasiones el público ha recurrido a la Municipalidad para que se repare el pavimento del paso a nivel existente en la Avenida Balmaceda frente al puente Manuel Rodríguez.

Agrega el Alcalde que el sitio aludido se encuentra fuera de la competencia [illegible] ve en la necesidad de [illegible] la Dirección General de los FF. CC. que imparta las órdenes del caso para que [illegible] las obras correspondientes [illegible] por la proximidad de [illegible] es de temer que se produzca [illegible] yen en dicho punto [illegible] obstaculizando [illegible]

Inauguración del monumento a Barros [illegible]
El homenaje de mañana al [illegible] dor de C[illegible]

INVITAC[illegible]

Si el tiempo lo permite mañana a las diez de la mañana será inaugurado el monumento erigido, por suscripción, a don Diego Barros Arana, bajo los auspicios de la Universidad de Chile.

Asistirán S.E. el Presidente de la República, los Ministros de Estado, el Cuerpo Diplomático, el Alcalde de Santiago, miembros de las Cortes Supremas y de Apelaciones, miembros de [illegible] del Ejército, autoridades sanitarias y profesores de educación nacional.

El programa de [illegible] ración será el siguiente: [illegible] ción Nacional, canto [illegible] coro de doscientas [illegible] puesto por alumnos [illegible] to y por Intendente [illegible] cursos del Rector de la Universidad de Chile, don [illegible] nández, del Ministro de [illegible] señor Amrola Gil, de [illegible] Cabero, en representación del Congreso Nacional, de [illegible] go Amunátegui, de don [illegible] rros Borgoño, de don [illegible] noso a nombre de la [illegible] tena de Historia y [illegible]

Para darle más [illegible] esta inauguración, [illegible] lidad la ha incluido [illegible] meros de los festejos [illegible] el 21 de mayo.

MEMORANDUM DE "LA NACION"

LLAMADOS DE EMERGENCIA

ASISTENCIA PUBLICA

Posta Central, San Francisco 85, teléfono 28; Posta N.o 2, Maule-Chiloé, teléfono 36 Matadero: Nuñoa, Irarrazaval-Villaseca, teléfono 63015; Providencia, Av Providencia 1381, teléfono 89953; San Miguel, Av. San Miguel 1977, teléfono 61572.

ASILOS

Caridad, Colón 2081, teléfono 62231; Salvador, Av. Ossa 1090, teléfono 21; Guindos: Maternal, Av. Matucana 139, teléfono 809284; San Francisco de Regis, Libertad 33, teléfono 88 Estación; Santa Rosa Verrara 602, teléfono 87118.

HOSPITALES

Alemán, Dávila 727, teléfono 64231; San Vicente, Independencia 1023, teléfono 63332; Niños-Huemul, Placer 1325, teléfono 61512; Arriarán, Santa Rosa 1234, teléfono 61721; Del Río Matucana 345, teléfono 42 Estación, Salvador, Av. Salvador [illegible] 62207; Salvador, Pasaje [illegible] 61236; Barros [illegible] 2334, teléfono 61128; Maternidad, [illegible] 63940; San Borja [illegible] dresal 29, teléfono [illegible] J. M. Infanta 454, [illegible] Hospicio, Av. Perú [illegible]

Farmacias de [illegible]

DEL 11 AL 18 DE MAYO: San Pablo 2098, Mercado Central 1890, Mapocho [illegible] 2702, Delicias [illegible] Bandera 219, [illegible] Lord Cochrane, Gran [illegible] San Diego 858, Cuatro [illegible] Francisco 398, Avenida [illegible] 1102, Gran [illegible] 1284, Santa Rosa [illegible] Providencia, Avenida [illegible] Berríos 311, [illegible] 3137, Sevilla 2142, Santa [illegible] M. Montt 2142, Tres [illegible] me Pinto Riesco 1[illegible] Escolasta 702, Recoleta [illegible] 2081.

CANODROMO DE SANTIAGO

BENEFICENCIA PUBLICA.

Avda. Balmaceda N.o 2055.

PROGRAMA PARA LAS CARRERAS DE PERROS GALGOS, PARA HOY SABADO 18 DE MAYO DE 1935, A LAS 5.30 P. M. 157.a REUNION.

Orden partida	Nombre	Sexo	Colores del perro
PRIMERA CARRERA. — Sexta serie. — Distancia: 300 metros. — Premios: $ 300 al 1.o; $ 60 al 2.o, y $ 30 al 3.o			
1	MISS KETTY	H.	Canela.
2	GUARANGO	M.	Blanco, manchas plomas.
3	TIJERETE	M.	Tigre, pecho blanco.
4	CHOLA	H.	Tigre.
5	GLORIA	H.	Tigre con blanco.
6	ZELICA	H.	Negra, pecho blanco.
7	DINGO	M.	Blanco, manchas plomas.
8	ALCATRAZ	M.	Blanco con negro.
SEGUNDA CARRERA. — Quinta serie. — Distancia: 350 metros. — Premio: $ 400 al 1.o; $ 80 al 2.o, y $ 40 al 3.o			
1	MANDALAY	M.	Bayo lanudo, hocico negro.
2	PIPO	M.	Bayo.
3	BLANCH	H.	Baya colorada.
4	MONITA	H.	Ploma.
5	TUCAPEL	M.	Plomo.
6	ESTRELLA	H.	Baya clara, pecho y patas blancas
7	SAETA	H.	Baya.
8	GARY	M.	Plomo claro.
TERCERA CARRERA. — Cuarta serie. — Distancia: 400 metros. — Premios $ 600 al 1.o; $ 120 al 2.o, y $ 60 al 3.o			
1	CHILENITO	M.	Blanco, cabeza ploma.
2	MORO	M.	Negro, pinta blanca en el pecho
3	KAPURTALA	M.	Negro.
4	FLECHA	H.	Negra, pecho blanco.
5	SATAN	M.	Bayo, manchas tigres.
6	GANDHI	M.	Negro, pecho blanco.
7	CRISTIAN	M.	Negro.
8	TRAMPIATO	M.	Blanco, manchas negras.
CUARTA CARRERA. — Cuarta serie. — Distancia: 300 metros. — Premios: $ 500 al 1.o; $ 100 al 2.o y $ 50 al 3.o			
1	QUEN	H.	Negra, hocico canoso.
2	ALHUCEMA	H.	Negra, pecho blanco.
3	POLPAICO	M.	Negro rosillo.
4	GUAU	M.	Plomo lan., lista blca. en el pecho
5	CENIZA	H.	Baya quemada.
6	MICKEY	M.	Negro, pecho, hocico y pat. bayas
7	ROMEO	M.	Tigre.
8	OREADE	H.	Baya clara.
QUINTA CARRERA. — Vallas. — Para galgos peleadores.— Distancia: 400 metros. — Premios: $ 800 al 1.o; $ 160 al 2.o y $ 80 al 3.o			
1	LUCERO	M.	Blanco, mancha negra en la cab.
2	PIQUE	M.	Blanco, manchas tigres.
3	CENTELLA	H.	Blanca con tigre, lanuda.
4	SANTIAGUINA	H.	Baya clara.
5	MISTER PINK	M.	Blanco con tigre.
6	VERONES	M.	Bayo.
7	HUACHANA	H.	Baya.
8	EL LATIGO	M.	Tigre.
SEXTA CARRERA. — Primera serie. — Distancia: 300 metros. — Premios: $ 1.000 al 1.o; $ 200 al 2.o, y $ 100 al 3.o			
1	BABY-GRACE	H.	Tigre, pecho blanco.
2	BUGHTY	M.	Blanco, pintas bayas.
3	BUICK	M.	Blanco, cabeza tigre.
4	REINA AZUL	H.	Tigre oscura.
5	GAMO	M.	Bayo atigrado.
6	LILETTE	H.	Blanca, mancha negra en la cab.
7	MESSINA	H.	Blanca, manchas bayas.
8	EL AMIGO	M.	Blanco, pinta baya.
SEPTIMA CARRERA. — Tercera serie. — Distancia: 500 metros. — Premios: $ 600 al 1.o; $ 120 al 2.o, y $ 60 al 3.o			
1	MUTIS	H.	Negra, pecho blanco.
2	CORNETIN	M.	Bayo lanudo.
3	CHOIN	M.	Blanco, manchas bayas.
4	GRETA GARBO	H.	Negra, pinta blanca en el pecho
5	IRLANDES	M.	Tigre.
6	ALMENDRA	H.	Tigre.
7	PANGUILEMU	M.	Bayo claro.
8	YIRA	H.	Negra.
OCTAVA CARRERA. — Tercera serie. — Distancia: 650 metros. — Premios: $ 800 al 1.o; $ 160 al 2.o, y $ 80 al 3.o			
1	AGARRALO	M.	Bayo.
2	REDIEN	H.	Baya.
3	SATURNO	M.	Bayo claro.
4	S. K. F.	M.	Bayo.
5	SOL DE ORO	M.	Bayo.
6	SEDA NEGRA	H.	Negra.
7	TIRTEO	M.	Blanco, manchas negras.
8	TIRIFILO	M.	Negro.
NOVENA CARRERA. — Clásico Sierpe.— Distancia: 400 metros. — Premios: $ 2.000 al 1.o; $ 400 al 2.o, y $ 200 al 3.o			
1	KANTAR	M.	Bayo claro.
2	LA GRINGA	H.	Baya.
3	CHILE	M.	Negro con blanco.
4	HURACAN	M.	Bayo claro.
5	TRUJILLANO	M.	Bayo.
6	FOR-EVER	H.	Blanca, manchas neg. en la cab.
7	VENECIA	H.	Baya.
8	CLARA BOW	H.	Blanca, manchas tigres.

Nota.— Cuando en una carrera tomen parte dos perros o más de un mismo stud, las apuestas y dividendos serán por separado.

Otra.— SERVICIO DE AUTOBUS

Los días martes y jueves partirá de la Plaza Argentina y Alameda esquina Arturo Prat, un servicio especial de góndolas al Canódromo, desde las 5.30 de la tarde, y después con cada 15 minutos de intervalo.

Los días sábados este servicio se hará desde las 5 de la tarde.

En el clásico de esta tarde debe rehabilitarse de su reciente fracaso la crack For Ever

Chile, que reaparece curado de su dolencia y Venecia que está en inmejorables condiciones, son sus más peligrosos adversarios.— Saturno en la de 650 metros e Irlandés en los 500

VEREMOS A VARIOS DEBUTANTES

La reunión de esta tarde en el Canódromo, que se iniciará, a las 5.30 horas, consta de 9 carreras, como es de costumbre los días sábados. De las 9 carreras, no menos de siete son interesantísimas para el aficionado, al que le será muy difícil elegir su favorito, ya que, como los handicaps han sido muy bien hechos, la opción de todos los competidores se presenta pareja.

DOS DEBUTANTES

En la primera carrera de la tarde veremos actuar a dos debutantes: Guarango y Alcatraz, y una que se presenta por segunda vez, Zélica.

Dada la calidad de los ya conocidos, de entre los cuales sólo se destaca Dingo, es lógico buscar el ganador entre los nuevos. De ellos preferimos a Alcatraz para el puesto de honor, dejando a Dingo para el segundo, y a Zélica para el tercero.

SAETA EN LA SEGUNDA

Saeta, la rápida pupila del Stud "Coronel", es nuestra favorita en la segunda prueba de la tarde. Creemos que sus más peligrosos adversarios son Monita y Pipo, a los que indicamos para los lugares secundarios de la tabla.

FLECHA, EN LA TERCERA

Flecha, que viene de finalizar cuarta en la carrera ganada por Tommy, en la reunión pasada, es nuestra carta para los 400 metros de la tercera carrera. Cristián, Gandhi, Satán, Kapurtala y Chilenito son serios adversarios para la negra, pero creemos que deberá imponerse.

Para escoltarla elegimos a Gandhi y Cristián.

DEBUTANTES EN LA CUARTA

En la cuarta carrera, sobre 300 metros, veremos actuar a tres debutantes: Ceniza, Alhucema y Polpaico. De ellos tenemos buenas referencias, y deben estar, seguramente, en el marcador. Elegimos para el primer lugar a Oreade, la veloz pupila del "Expedictus", que ha venido haciendo muy buenas presentaciones.

Para el segundo lugar dejamos a Polpaico, y para el tercero a Queen, muy bien colocada en el cajón 1.

PELEADORES EN VALLAS

La carrera de vallas se presenta otra vez muy abierta. Tenemos un lote de peleadores, entre los cuales es muy difícil elegir al ganador, ya que los numerosos tropiezos con que corre cada uno de los participantes hace imposible cualquiera línea de carrera.

BUICK Y EL AMIGO

Entre estos dos perros vemos la carrera de velocidad. El primero viene de finalizar segundo de Flores Negras, y el blanco, si bien es cierto que fracasó en esa prueba, hay que recordar que iba en un cajón que no se acomoda a sus medios, y que, ahora, por el 8, debe mejorar notablemente su performance.

Otros adversarios de gran valía son Baby Grace, Messina, recientemente vencedora en la distancia, y que atraviesa por un período sobresaliente; Gamo, Reina Azul y mismo Bighty que reaparece ya completamente repuesto de sus dolencias.

PELEADORES EN LA LARGA

En la carrera de 500 metros reaparece la que fuera un tiempo crack de los nacionales: Yira, a la que hemos visto trabajar, y ha demostrado estar tan peleadora como antes.

La inclusión de la nombra, de Cornetín, Mutis, Panguilemu, Greta Garbo, Almendra y Choin, todos ellos juguetones o peleadores, hace que esta prueba sea muy difícil, y no sería raro que en ella se produjera una sorpresa.

UNA DE 650 METROS

La octava carrera del programa, sobre 650 metros, es muy difícil. Todos los inscritos son muy parejos, y seguramente tendremos ocasión de presenciar una lucha encomiante que se decidirá sólo en los últimos metros de la carrera. Por sus actuaciones en 500 metros preferimos para esta prueba a Saturno, dejando para los otros lugares de la tabla a Tirteo y S. K. F.

EL CLASICO "SIERPE"

Cierra el programa el clásico "Sierpe", prueba en la que veremos actuar nuevamente a la crack For Ever, que fracasara el jueves pasado, por haber sido violentamente estrellada en los primeros metros por la veloz Flores Negras.

Ahora, mejor colocada, la gran blanca del "Inciaco" debe mejorar su performance, y a ella le encomendamos la defensa de nuestro pronóstico, dejando para los lugares secundarios del marcador, a Chile, que reaparece ya completamente curado de su dolencia que lo mantuvo alejado de las pistas, y a Venecia.

NUESTROS PRONOSTICOS

Damos a continuación nuestros pronósticos para la reunión de esta tarde:

1.a carrera: ALCATRAZ, Dingo y Zélica.
2.a carrera: SAETA, Monita y Pipo.
3.a carrera: FLECHA, Gandhi y Cristián.
4.a carrera: OREADE, Polpaico y Queen.
5.a carrera: CENTELLA, Mister Pink y Huachana.
6.a carrera: BUICK, El Amigo y Baby-Grace.
7.a carrera: IRLANDES, Panguilemu y Greta Garbo.
8.a carrera: SATURNO, Tirteo y S. K. F.
9.a carrera: FOR EVER, Chile y Venecia.

Los Boy Scouts celebran el 21, los 26 años de vida de la institución

Se han organizado diversas fiestas para los días domingo y lunes

UN CAMPAMENTO SCOUTIVO

El 21 de mayo conmemora la Asociación de Boy Scouts de Chile el 26.o aniversario de su fundación. Para celebrar esta fecha se ha preparado por el Directorio Provincial de Santiago un programa de festividades.

CAMPAMENTO SCOUTIVO

El domingo 19 los scouts de Santiago tomarán posesión oficial del terreno cedido por el Ministerio de Tierras y Colonización en el Bosque Santiago (Conchalí), y destinado al futuro campamento scoutivo. Se trata de 5 hectáreas ubicadas cerca de la Pirámide de O'Brien.

Según la orden del Día del Comisionado Provincial, las Brigadas deben encontrarse el domingo, a las 10 horas, en la explanada de la citada pirámide en el Cerro San Cristóbal.

La asistencia no es obligatoria para las Brigadas de Girl Guides y Manadas de Lobatos, pero quedan especialmente invitadas a concurrir al acto.

La tenida será de uniforme con báculo y estandarte y equipo mínimo para el rancho que será en frío.

La jornada hasta el sitio de concentración se hará por Sectores. Durante el trayecto las brigadas a cargo de sus respectivos comandantes desarrollarán los trabajos scoutivos que estimen conveniente, debiendo un descurión por brigada presentar un informe sobre él a la llegada.

La Brigada "F. Errázuriz" tendrá a su cargo la atención sanitaria de urgencia.

EL PROGRAMA

El programa a desarrollarse será el siguiente:

1.o — Jura a la Bandera por las brigadas. Hará uso de la palabra el director señor Luis Moll.

2.o — Investidura de las nuevas brigadas.

3.o — Discurso del director señor Victorino Alonso, al ocupar oficilmente el terreno del Campamento Scoutivo.

4.o — Diversos números de competencias de las brigadas y circo scoutivo.

Se dará comienzo al programa a las 15 horas, y al efecto se invita especialmente a los miembros de los Directorios General y Provincial de Santiago, tanto directores como delegados y oficiales.

ACTO LITERARIO Y TE DE FRATERNIDAD

El martes 2, a las 16 horas, en el local de la Asociación Nataniel 98, se celebrará un acto literario seguido de un te de fraternidad.

La Compañía Scoutiva tendrá a su cargo los diversos números del programa al cual se dará comienzo con un discurso del presidente de la Asociación don Gregorio Schepeler, quien hará entrega de la insignia "Swatika" al señor Francisco de B. Echeverría y varios diplomas a otros directores. El director señor José J. Bordes también dirigirá la palabra en esta ocasión.

Para esta fiesta se invita especialmente a la oficialidad de todas las brigadas, comandantes y segundos comandantes, como también a las mesas directivas, directores generales y provinciales.

ACUERDOS DEL DIRECTORIO GENERAL

Bajo la presidencia del señor Gregorio Schepeler, celebró sesión el Directorio General de los Boy Scouts. Entre otros, se adoptaron los siguientes acuerdos:

1) Enviar un saludo a los Boy Scouts ingleses con ocasión del jubileo del Rey Jorge V;

2) Agradecer a la Asociación de Dinamarca su invitación para participar en el Jamboree en Agosto próximo, lamentando que se celebrará en Ermelunden, no poder enviar representación;

3) Reconocer al Directorio Local de Viña del Mar y al Comisionado, señor Alejandro Escudero.

4) Autorizar la creación de la brigada "General Bülnes" de Iquique y su Comandante señor Oscar Díaz, como también la formación de dos Patrullas de Rover Scouts en Osorno y su Guía señor José A. Yáñez.

5) Comisionar al secretario general señor Vergara, para hacer una Monografía del Scoutismo Nacional;

6) Aprobar los uniformes presentados por las Comisiones respectivas sobre el último Balance del Almacén General y Tesorería.

7) Nombrar al señor Arturo Tobar como guarda Almacén en reemplazo del señor Humberto Moreno;

8) Designar al Presidente del Directorio Provincial de Aconcagua señor Pinochet para que, a nombre del Directorio General, haga entrega el 21 de mayo de la insignia Swatika, en Valparaíso al señor Miguel Marín Nater;

9) Elegir al señor Luis Moll como miembro del Directorio;

10) Hacer entrega de la insignia "Swatika" concedida al señor Francisco de B. Echeverría, en la velada que se celebrará el 21 del pte., como también de los diplomas de otros miembros agraciados con esta recompensa honorífica.

BRIGADA "ALCIBIADES VICENCIO"

En la última sesión del Directorio de la Brigada "Alcibiades Vicencio" del Instituto Nacional, se acordó designar segundo comandante al señor Tomás Maldonado y ayudante al señor Héctor Núñez.

Se autorizó a la mesa directiva para comprar y reparar el instrumental de la banda.

Se confirmó la elección de miembros de la Comisión de Propaganda compuesta de los señores: Aguilera, Barrientos, Frenier, Morales y Quezada.

La erogación de Carabineros para A. Lizana

Se reunió la suma de $ 3.582.40

El Cuerpo de Carabineros de Santiago, ha querido contribuir a la colecta que se está haciendo en favor de la tenista chilena Anita Lizana, que actualmente se encuentra en Europa, desarrollando una brillante campaña en los courts europeos.

En la colecta entre el personal de Jefes y Oficiales de Carabineros se reunió la suma de $ 3.582.20, cantidad que se agregará a la suma que se reuna a fin de que pueda prolongar su estada en Europa.

La Corte Suprema acogió incidente de competencia

No se suspenderá la clausura del Club de Setiembre

La Corte Suprema acogió en la tarde de ayer el incidente de competencia formulado por la Municipalidad de Santiago en contra del Juez del Quinto Juzgado del Crimen de esta ciudad, que ordenó suspender la clausura del Club de Setiembre.

El Tribunal declaró que el mencionado Juez no es competente para suspender la clausura decretada por la Municipalidad de Santiago en contra de dicho Club.

FF. CC. DE SAN PEDRO AL PUERTO DE QUINTEROS

SE NOMBRO NUEVO ADMINISTRADOR

Por decreto de ayer el Ministro de Fomento, se ha designado Administrador del Ferrocarril de San Pedro a Quinteros, al señor Juan Antonio Cereceda.

Jefes sanitarios serían hoy designados

El Director General de Sanidad se entrevistará con Salas Romo

FAVORECIDOS EN CONCURSO

Hemos sido informados que en la mañana de hoy se reunirá el Director General de Sanidad con el Ministro del ramo, don Luis Salas R., a fin de tratar lo relacionado con los nombramientos de jefes sanitarios, que resultaron favorecidos en los concursos recientes.

Se nos agregó en círculos autorizados que en esta reunión quedarían definitivamente acordados los nombramientos de este personal.

TRIBUNALES DE JUSTICIA

Causas vistas el viernes 17 de mayo de 1935

CORTE SUPREMA

Primera sala.—Relator, señor Meniere

1. Contra Marcial Larenas y otros, acuerdo. Redactor, señor Burgos.
2. Aníbal Olivar con Guillermo Lalarco y otros, fallada, deja sin efecto la resolución reclamada.

Las demás no vistas.

Alegaron:

En la 1, don Rafael Figueroa, por el recurso, y don Pedro Bórquez, en contra.

En la 2, don Guillermo Varas, por la contienda de competencia.

Segunda sala.—Relator, señor Illanes

1. Carmela Riofrío de B. con Banco de Chile, acuerdo.
2. Recurso de hecho de José Rafael Echeverría y otros, acuerdo.

Las demás no vistas.

Alegaron:

En la 1, don Samuel González, por el recurso, y don Julio Aparicio contra el recurso.

En la 2, don Alfredo Guillermo Brave, por el recurso, y don Galvarino Gallardo N., contra el recurso.

Fallos del acuerdo:

Contra Héctor Vallejos, sin lugar fondo.

Queja de Oscar Brown, sin lugar.

Caja de Retiro y Montepío de las Fuerzas Armadas con Eduardo Chaignaux, sin lugar forma.

Contra Alberto Cabrera, invalidada forma.

CORTE DE APELACIONES

Primera sala.—Relator, Sr. Sanhueza

1. Mal anunciada.
2. R. Rebuffo con C. Salinas, confirmada.
3. Vista al fiscal.
4 y 6. Trámite.
7. E. Vial con P. Boix, confirmada.
8. E. Vial con P. Boix, revocada.
9. E. Vial con P. Boix, acuerdo.
10. Mal anunciada.
11. Banco Nacional con A. Verara y otro, confirmada.
12. J. F. Gómez con Suc. de E. Portales, confirmada con declaración.

Las demás no vistas o confirmadas.

Agregada: contra J. Rubio y otros, revocada.

Falladas en cuenta:

J. Espinoza con R. Asterza, desierta.

C. Patiño con V. Crozacio, sin lugar casación.

P. Fusté con C. Garrión, desistida.

C. Martínez con J. 2.o Ramírez, sin lugar casación.

E. Camila con Suc. S. González, sin lugar casación.

L. Azullera contra A. Candia, desierta.

L. Rodrigues con F. Carvajlo, desierta.

Larios y Fernández Lda. con A. Morzingbl.

Alegaron:

En la 2, doña Raquel Rebuffo.

En la 5, don Alfredo del Valle con don Juvenal Hernández.

En la 7, don Fernando Soro Barriga, revocando.

En la 9, don Alejandro Madrid, confirmando.

En la 11, don Agustín Pais León, confirmando.

En la 13, don Emilio Morales.

Tercera sala.—Relator, señor Méndez

1. Trámite.
2. T. Van de Wynzard con J. Zúñiga, confirmada.
3. Quiebra de E. Jaimovich, acuerdo y diligencias.

Las demás no vistas o suspendidas.

Agregada:

Contra E. González, confirmada.

Alegaron:

Se rectifica lo los alegatos del día 16, en la 9 del jueves, don Arturo Natho, confirmando.

En la 16 del jueves, don Francisco Figueroa con don Humberto Alvarez.

En la 3 del 17, don Luis Irisoyen con don Daniel Schweiler.

En la agregada, don Jorge Rodríguez con don Jorge Carvacho.

Quinta sala.—Relator, señor Puebla

1. Trámite.
2. C. Madrid con L. Valdivieso, confirmada.
4. Mal anunciada.
5. Ney y Cía. Ltda. con E. Cortínez y otros, confirmada.
6. Mal anunciada.
7. A. Dussaillant con C. Miranda, acuerdo.
8. Trámite.
9. E. Lizana con L. Sáez, confirmada.
10. M. Zamorano con M. López, improcedente recurso.

Las demás no vistas o suspendidas.

Alegaron:

En la 3, don Arturo Zúñiga con don Rosclio Corvalán.

En la 5, don Luis Maveillan.

En la 7, don Manuel Rodríguez F. con don Miguel Retamal.

Consejo de Defensa del Niño

El Consejo de Defensa del Niño prepara actualmente un nuevo curso de Defensores del Niño que se iniciará el 1.o de junio del presente año.

El Registro de inscripciones para este curso se encuentra abierto hasta el sábado 25 del presente mes en el Servicio Social del Consejo (Av. Portugal N.o 90) de 10 a 12 M. y en las oficinas del Consejo (Intendencia de Santiago 2.o piso) de 3 a 5 P.M.

HOY SABADO

a las 5½ P. M.

DIA DE MODA

9 GRANDES CARRERAS

La atracción de Santiago entero

Canódromo de Santiago

Avenida Balmaceda 2055

OCHO CENTAVOS POR KILO DE AZUCAR GRANULADA PAGAN LOS CONSUMIDORES, POR EL ENVASE DE MADERA

LOS INDUSTRIALES AZUCAREROS HACEN VER AL GOBIERNO LOS INCONVENIENTES DE LA LEY DE ENVASES

Santiago, 14 de mayo de 1935.

Señor Ministro:

Los industriales azucareros suscritos han leído atentamente el Proyecto de Ley sobre envases nacionales enviado por el Ministerio de Fomento a la consideración del Congreso Nacional, y desean formular al respecto algunas observaciones que, como esperamos, el señor Ministro se servirá considerar.

El artículo 1.o del Proyecto incluye todos los azúcares refinados o lavados en el país, en el grupo de los artículos para los cuales será obligatorio el envase y transporte en jabas, barriles o cajones de madera.

La producción de azúcar en el país asciende, aproximadamente, a los totales siguientes (por año):

AZUCAR DE PANCITOS .... 35,000 toneladas
AZUCARES GRANULADOS .... 65,000 toneladas

Respecto al azúcar en panes, no existe inconveniente en seguir empleando el envase de madera. En cuanto al azúcar granulado, los inconvenientes del envase de madera han sido comprobados en dos años de experiencia. Ha sido imposible, por una parte, obtener un envase hermético que impida las mermas de azúcar durante el transporte. Ha sido imposible, asímismo, obtener maderas suficientemente secas. Es por esta razón que antes de la ley de envases, los azúcares granulados se han vendido siempre en sacos, aprovechando, además, la circunstancia de que era posible utilizar el mismo envase en que se importa la materia prima.

La ley de envases de madera, aparte de los inconvenientes que hemos anotado para el empleo de cajones en el azúcar granulado, significa para este tipo de azúcar un gasto de OCHO CENTAVOS, por kilogramo, que se reduce a CUATRO CENTAVOS después de vender el saco, envase original de la materia prima. En el total de producción de 65,000 toneladas anuales, este recargo significa un mayor costo para el consumidor, de $ 2.500,000 (DOS MILLONES QUINIENTOS MIL PESOS) anuales, que es soportado por las clases más pobres del país, precisamente las únicas consumidoras de los azúcares granulados.

Por las razones expuestas nos permitimos sugerir al señor Ministro recomiende a las Comisiones respectivas de las Cámaras, el reemplazo en el artículo 1.o del Mensaje, la frase "azúcares producidos refinados o lavados en el país", por la expresión "azúcares en panes producidos en el país".

Confiando que el señor Ministro encontrará atendible nuestra solicitud, agradecemos de antemano la gestión correspondiente.

Quedamos de US. Attos. y SS. SS. (Firmados). — Cía. de Refinería de Azúcar de Santiago: M. J. Prieto, Gerente.—p. p. Cía. de Azúcar de Valparaíso, p. p. Grace y Cía. (Chile) S. A.: R. Simon. — Cía. Azucarera Chilena S. A.—p. p. Societé Francaise de Sucreries au Chili: E. Reillan, Gerente.—Sucesión A. O. Simonelli.

Al señor Ministro de Fomento.—Presente.

El combate del año se efectuará esta noche en el Stadium Nacion

EL PROGRAMA

Damos a continuación el programa completo que se efectuará esta noche en el Estadio Nacional:

AFICIONADOS

Peso pluma.—5 rounds.—Ramón Marchant (Badminton B. C.) v. Gabriel Muñoz (Velásquez B. C.)

Peso medio liviano.—5 rounds.—Osvallo Guerra (V. Salazar B. C.) v. Eduardo Alarcón (Velásquez B. C.)

PROFESIONALES

Match de semi fondo.—Peso liviano.—6 rounds.—René Sánchez con Elías Miranda.

Match de fondo internacional.—12 rounds.—Jorge Azar (argentino) v. Fernandito (chileno).

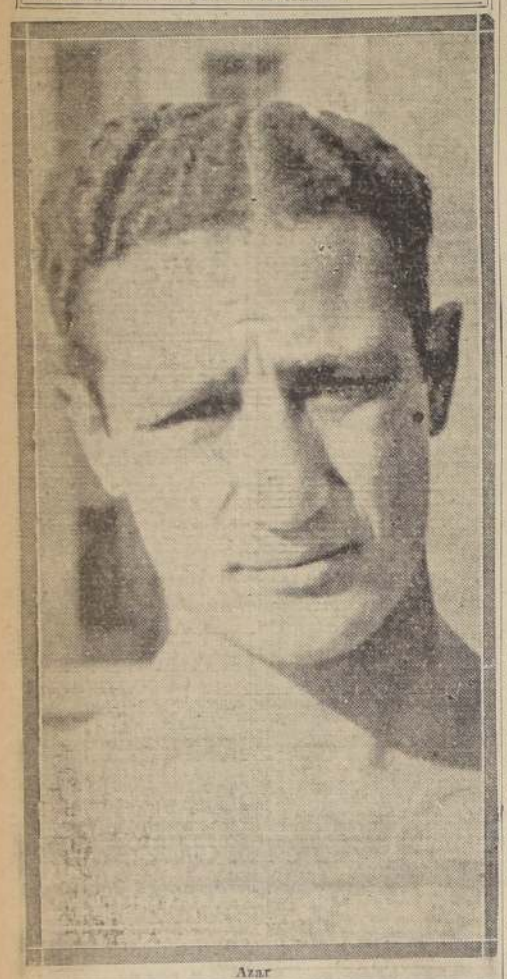

Azar

NOTAS DEL GRAN COMBATE INTERNACIONAL

A pesar de la lluvia el Estadio Nacional no ha sufrido daños. El suelo, que es de maicillo, ha sido cubierto de una gruesa capa de aserrín. El público no sufrirá molestias con esta determinación.

Las puertas del local serán abiertas a las 19 horas; para la galería habrá dos puertas.

El expectáculo se iniciará con los preliminares a las 21.30 horas en punto.

Los hinchas de Fernandito están en el Matadero. Ahí hay numerosos aficionados que apuestan a sus manos.

La Colonia Arabe se prepara para aplaudir a su paisano y verlo triunfar.

Jorge Azar deberá pesar 67 kilos

Dirigirá al árabe-argentino el manager Luis Julián Avvico Capurro, y al chileno, Héctor Rodríguez.

EN EL RING DEL MEXICO B. C.

Luis Valenzuela y Julio Ponce pelearán esta noche

Se ha pactado para esta noche, a las 21.30 horas, en el ring de la calle San Pablo 1617, la competencia boxeril entre las instituciones México Boxing Club y Vicente Salazar, y seguramente será un éxito resonante por la calidad de los elementos que intervienen en las peleas básicas.

El programa completo consta de siete peleas, que son las siguientes:

Rainaldo Rocco, del México con Luis Moya, del Vicente Salazar.

Raúl Canales, del México con Víctor Retamales, del Vicente Salazar.

Pedro Molina, del México con Alejandro Jacque, del Vicente Salazar.

Pedro Tamarin del México con Domingo Moncada, del Vicente Salazar.

Roberto Santana, del México con Mario Ibáñez, del Vicente Salazar.

Interesante encuentro de semi-fondo a cuatro rounds entre los pesos plumas Willie Cea, del México, con Armando Negrete, del Vicente Salazar.

Match de fondo a cuatro rounds entre los aficionados del peso medio liviano Luis Valenzuela, del México con Julio Ponce, del Vicente Salazar.

Las peleas se efectuarán aunque llueva, por ser cerrado y techado el local del México.

RADIO DIFUSORA »Bayer«

ESTACION DE PRIMERA CATEGORIA

Director Técnico: ENRIQUE SAZIE. Director Artístico: CARLOS JUSTINIANO.

Administración y Estudios: PORTAL FERNANDEZ CONCHA 969. Teléfono 38316, Casilla 3396.

PROGRAMA de TRANSMISION de HOY SABADO 18 de MAYO

A las 12.30.—Programa de música bailable.
A las 13.15.—HORA CINEMATOGRAFICA, dirigida por la Revista ECRAN.
A las 14.00.—Hora religiosa auspiciada por la Acción Católica.
A las 18.00.—Hora infantil, por Tía Charo.
A las 19.00.—El momento de los hípicos. Las últimas informaciones, datos y fijas de Pito Echeverría.
A las 20.00.—Hora patriótica, auspiciada por la Dirección de Tiro y Reclutamiento.

* NUESTRO CONCIERTO DE LA NOCHE

A las 21.00.—SEXTETO DEL TEATRO CENTRAL. Programa: Chopin: Impromtu; Tchaikowsky: Romance; Tabonckey: Himme aux Fleurs; Tosti: Ideale; Granados: Danza Española N.o 5. Marquez: El Anillo de Hierro. Violin solista: Víctor Tevah.

A las 22.00.—CONCIERTO EMERSON. Orquesta Típica Capriglio, del Casino de Viña del Mar. Variedades: Eglantina Sour, recitador; María Pino, tonano.

Nuestra comedia de mañana domingo: EL ROSAL DE LAS TRES ROSAS.

Martes 21 de mayo, transmitiremos directamente desde el Congreso Nacional el mensaje presidencial.

Los Canillitas santiaguinos

Pelearán mañana con los de Concepción

Los boxeadores canillitas del Club Deportivo "La Prensa" sostendrán mañana en la tarde una interesante competencia con sus colegas de Concepción, quienes llegarán hoy a las 23 horas de la ciudad sureña.

Esta competencia se realizará mañana en la tarde en el ring del Vega Central B. C.

Hay entusiasmo por ver a estos canillitas que practican con tanto interés esta rama del deporte.

El V. Central B. C.

peleará esta noche en Valparaíso

Un equipo del conocido club santiaguino, el Vega Central B. C. peleará esta noche en Valparaíso contra los campeones del Barón B. C.

La competencia ha despertado enorme entusiasmo entre los aficionados porteños, pues se trata de ver actuar a sus mejores amateurs con los agresivos santiaguinos.

Los muchachos del matchmaker Araya se han entrenado con todo entusiasmo.

EXPECTATIVA REINA POR LA PELEA FERNANDITO - AZAR

El espectáculo se efectuará siempre que no llueva al mediodía. — El argentino, dispuesto a valorizar su record

MUCHOS CREEN QUE VENCERA AZAR POR K. O.

A pesar de la crisis por que atraviesa el boxeo chileno, un esfuerzo de la empresa Livingstone, nos proporcionará esta noche en el ring del Estadio Nacional, una de las contiendas de mayor interés que puede el pugilismo sudamericano presentar a los aficionados.

Se trata del combate entre los medio livianos Jorge Azar, árabe-argentino y Antonio Fernández, chileno. Estos pugilistas van a la lucha de esta noche con los méritos indiscutibles para realizar una pelea llena de alternativas interesantes.

AMBOS SON BRILLANTES PUGILISTAS

Los rivales de esta noche tienen una brillante campaña por los rings sudamericanos, especialmente nuestro crack nacional el muchacho que sorprendió el año pasado a los aficionados de Buenos Aires y Montevideo, venciendo a las principales figuras del Atlántico. Entre los que Fernandito venció, figuran Raúl Landini, el campeón de peso medio liviano de Argentina; Venturi, campeón de Italia, y Jacinto Invierno, el actual campeón de peso medio de Argentina. Estas tres victorias hicieron del chileno una figura brillante, y podría llamársele el campeón moral de Sud América.

Jorge Azar, es el boxeador que desde sus días de amateurs se destacó en su patria como un verdadero campeón por sus condiciones físicas y técnicas. Sus numerosos triunfos en el campeonato de aficionados, le dieron derecho a actuar en el profesionalismo.

Su record, compuesto de más de treinta combates, está lleno de victorias por K. O.; sólo anota dos derrotas, una en Montevideo, frente a Galván, triunfo que le fué arrebatado, según la misma prensa de la capital uruguaya, y otro en manos de Raúl Landini.

El jurado y referée

La Federación de Box de Chile en las últimas horas de la tarde de ayer, procedió a nombrar el jurado y referée de la pelea Fernandito-Azar.

Fueron elegidos los siguientes caballeros: Jurado: señores Guillermo Matte, Alfredo Riolja y Alejandro Rivera. Referée: señor Fernando Fantini.

El referée no tendrá más misión en esta pelea, que dirigir el combate; dará el fallo el jurado.

Entre sus victorias más importantes figuran sus triunfos ante Ponce de León, fuerte peleador español; Atilio Sabatino, excelente peso medio cubano, y Kid Charol, también de la categoría medio, a quien derrotó por K. O.

BIEN ENTRENADOS

Tanto Azar como su contendor, han realizado un entrenamiento de más de veinte días sin ninguna dificultad de importancia, habiendo terminado ayer sus trabajos en excelentes condiciones.

Fernandito pasó algunos días de campo, que fueron aprovechados para alcanzar la mayor fuerza y resistencia posibles. Por su parte, el argentino, ha realizado ascensiones al cerro San Cristóbal, encontrándose también con las fuerzas necesarias para resistir todo lo que venga durante el desarrollo de la pelea.

DOCE ROUNDS

El contrato establece doce rounds de pelea. Muy acertada esta medida de la empresa, pues es costumbre en los Estados Unidos y especialmente en Inglaterra, que cuando se trata de un match de la importancia de un verdadero campeonato, como es ésta, se peleen 15 rounds, número de vueltas suficientes, que permite a los rivales desempeñarse con todo su poder.

A LAS 23 HORAS SUBIRAN AL RING

La empresa ha calculado iniciar las peleas preliminares a las 21.30 horas en punto, para que los contendores del match de fondo suban al ring a las 23 horas y poder dar término al espectáculo a las 12 de la noche.

LOS PRELIMINARES

Se iniciará el espectáculo con dos preliminares entre excelentes amateurs (nueva reglamentación de la Federación de Box de Chile, que permitirá a los muchachos aficionados actuar en reuniones de profesionales) de brillante actuación en los rings de los centros. El primero de esos preliminares estará a cargo de Ramón Marchant y Gabriel Muñoz; el segundo de Osvaldo Guerra y Eduardo Alarcón.

Los encuentros profesionales estarán a cargo de René Sánchez y Elías Miranda, que harán el semi-fondo, dos excelentes muchachos de la nueva generacion

Eduardo Durán y Manuel Moreno.

EL PROGRAMA

El programa completo del festival de esta noche, es el siguiente:

Manuel Moreno, del San Eugenio con Rafael Cabrera, del Lasalvia.

Luis Soto, del San Eugenio con Mario Romero, del Lasalvia.

Eduardo Durán, del San Eugenio con Jorge Zelada, del Lasalvia.

Francisco Barros, del San Eugenio con Ignacio Yáñez, del Lasalvia.

Semi-fondo:

Segundo Encina, del San Eugenio con José Quintanilla, del Lasalvia.

De fondo:

Rolando Arias, del San Eugenio con Fernando Otaíza, del Lasalvia.

LA PELEA

Sólo se suspenderá si llueve al medio

La Empresa está resuelta a realizar la pelea Fernandito-Azar, siempre que no llueva, pues es un espectáculo que ha ocasionado grandes gastos, y los boxeadores se han sometido a un costoso entrenamiento.

Fernandito

CARACTERISTICAS de LA L

¿Vencerá Azar por K. O.? La mayor del chileno puede darle la victo

Es indiscutiblemente el combate de esta pelea del año. Sube al ring Fernandito, el campeón del Sud América en el peso liviano, y el árabe Azar, considerado como el "cuco" de todos los

Azar se presenta como un peligro para el chileno por su poderoso punch. En esa cualidad se ve la posibilidad de triunfo que tiene el argentino. Su golpe decidirá la pelea, y muchos "fanáticos" concurrirán esperanzados en ver sobre la lona a Fernandito.

Sin embargo, Fernandito posee muchas cualidades para evitar ese golpe, y seguramente que no será una pelea donde encuentre su Waterloo. El chileno posee técnica defensiva y la rapidez necesaria para evitar la fuerza del punch que lo puede derribar.

Es así como se presentan las cosas; el chileno confiado en su habilidad, en su experiencia de campeón y el argentino esperanzado en colocar su mortífero punch.

Esperamos esta noche de que esta sea una pelea interesante en todos sus aspectos, ya que ambos hombres cuentan con medios para triunfar. Se trata de una contienda equipárada.

Lo mejor del box amateur ha quedado para mañana domingo

Habrá festivales en el ring del R. Franco, Amador Velásquez e Ignacio Sepúlveda

PROGRAMA A DESARROLLARSE EN ESTOS LOCALES

Con motivo de anunciarse para esta noche el match entre Antonio Fernández y Jorge Azar, el box amateurs ha dejado para mañana sus mejores festivales. En consecuencia, mañana habrá peleas en tres de los locales de los clubs: Rafael Franco, Amador Velásquez e Ignacio Sepúlveda.

A continuación damos a conocer los programas que se desarrollarán en dichos locales:

RAFAEL FRANCO

En el ring de la calle Pedro Lagos 1038 mañana, a las 18.30 horas, se desarrollará el siguiente programa, en competencia con el México:

Tres rounds:

Floridor Ulloa, del R. Franco con Alfonso Varas, del México.

Antonio Ruiz, del Franco con Carlos Carvajal, del México.

Luis Vásquez, del Franco con Luis Jerez, del México.

Cuatro rounds:

Miguel Torres, del Franco con Raúl Valenzuela, del México.

José Torres, del Franco con Luis Contreras del México.

Cinco rounds:

Tomás Martí, del Franco con Andrés Segovia, del México.

I. SEPULVEDA

Ofrece una matinée a las cuatro de la tarde de mañana en su ring del Blanqueado, Av. Las Rejas esq. de Osorno, el que estará sujeto al siguiente orden:

Julio Aracena, del Sepúlveda con Vicente Rodríguez, del Girardi.

Juan Sepúlveda, del Sepúlveda con Ignacio Salas, del Girardi.

Osvaldo Ugarte, del Sepúlveda con Víctor Chávez del Girardi.

Semi-fondo:

Esteban Cáceres, del Sepúlveda con Sócrates Retamales, del Girardi.

Luis Olarte, del Sepúlveda con Pedro Gómez, del Girardi.

De fondo:

Aliro Aracena, del Sepúlveda con Santiago Palma, del Girardi.

AMADOR VELASQUEZ

También mañana, a las seis de la tarde, este Club ofrece un festival por la competencia interna que está desarrollando, en su local de la calle Lircay 531. Los encuentros anunciados son los siguientes:

Humberto Donoso con Luis Garay.

José Aliaga con Leandro Bustamante.

Juan Cisternas con Luis Vargas.

Heriberto López con Carlos Muñoz.

Semifondo a cuatro round: Luis Alfaro con Ignacio Zúñiga.

De fondo, a cinco rounds: Rubén Olavarrieta con Eduardo Alarcón.

ESTA NOCHE EN EL SAN EUGENIO PELEA EL J. LASALVIA B. C.

Rolando Arias y Fernando Otaiza, en la de fondo

Bueno es el programa que anuncia para esta noche, a las 21.30 horas el San Eugenio, en su local de la calle Bascuñán 1231. Intervendrá un equipo de este club contra el Juan Lasalvia, institución esta última que ha venido desarrollando una campaña eficaz en estos últimos tiempos

En esta ocasión ha formado un equipo con los elementos mejores. De estos se destacan el fondista Fernando Otaiza, que tiene un difícil compromiso frente a Rolando Arias; José Quintanilla, encargado del semi-fondo, con Segundo Encina, y de los que intervienen en los preliminares se destacan Ignacio Yáñez, Jorge Zelada y los defensores del San Eugenio,

GUIA PROFESIONAL

ABOGADOS

ELIAS DEIK L.
Abogado
Bandera 669, 2.o piso. Teléfono 60488. 6 Jn.

ALBERTO FINLAY
Abogado
Bandera 140-F, 3.er piso. Teléfono 84524.
9 Junio

ANIBAL ROGEL ARRIZAGA
GUILLERMO GAMBOA COLLANTES
ALBERTO CONTADOR SANCHEZ
Abogados
Catedral 1330
Teléfono 60769
Casilla 2996
J—3.

ROBERTO DE PETRIS P.
Abogado
Mapocho 1038. Teléf. 85006, casilla 4044. Especialmente juicios criminales y de comercio. 30 Dic.

OSVALDO PACHECO FIZARRO
Abogado
Morandé 450. Of. 26. Teléfono 62619.
9—Junio

EDUARDO SEPULVEDA
Abogado
GEORGE LLEWELLYN
Atienden juicios, comisiones. Huérfanos 1112.
14 Junio.

CONTADORES

R. SANCHEZ BOLAÑOS
Contador Gral. Autorizado. J. Tomás Ovalle 1178. Independencia. Implantación sistemas modernos. Clases de Contabilidad y Matemáticas.

E. CABALLERO H.
Contador autorizado, recibido en Chile y Buenos Aires. Revisiones, peritajes, etc. Agustinas 1253, 10.o piso. Casilla 2982. N|O.

MEDICOS

CLINICA VENEREA CIRUGIA
Alameda 2384. Dr. Ugalde, 9-12, 3-8. Sífilis, gonorrea, estrecheces, prostatitis, impotencias. Hospitalización. Facilidades tratamientos. Teléfono 80732. N|O.

Dr. CASTAÑON
Medicina interna, especialmente pulmón. Consultas de 4 a 5. Teléfonos 82222 y 61979. Agustinas 1269. Edif. "La Nación", 4.o piso N|O.
12198

CORVALAN CORREA
Garganta, nariz, oídos. 2-4.
República 88.
Teléfono 63007.
Junio 2

Laboratorio Clínico del Dr. HECTOR CORONA T.
Delicias 849. Teléfono 83695.
10 Junio

Dr. GUNDELACH
Pulmón, tuberculosis. Merced 461. Teléfono 84558. Consultas. 2 Junio.

Dr GRUNBERG
Oídos, nariz, garganta. 3 a 6. Santo Domingo 2086.
20 Junio.

Dr. KRUMBACH
Recibido en Alemania. Señoras: Medicina; Venéreas; Impotencia. 4-6. Delicias 870.
9 Junioi

Dr. A. BRAVO GALLEGOS
Consulta 5-7. Moneda 1001. Teléfono 82402.
7 Junio

GARCES RIQUELME
Oídos, nariz, garganta. Consultas: 3 1/2-6. Estado 239. Teléfono 63068. 30 Jul.
7 Junio

RAUL ORTEGA
Enfermedades de niños.—Monjitas 779, 3.er piso, 3-4 1/2. Teléfonos: domicilio 81624; oficina 85309.
N|O.

ALFREDO YASIGI
Médico-Cirujano
Recoleta 208. Teléf. 85751. Medicina interna. Adultos, niños.

Dr. WAISSBLUTH
Corazón, pulmón, estómago. 2-5. Teléfono 64177. Puente 622. 10 Junio

Dr. ABRAHAM WAISBLUTH
Especialidad
Corazón. Pulmón, Estómago. Sífilis. Delicias 2294. Teléfono: 60092. Consultas: 3 1/2 a 6 1/2.
31-M.

DR. MARTINEZ VILCHES
Oídos, Nariz, Garganta
1 30—4
Ahumada 35
Teléfono 89845
21—M.

DENTISTAS

TERESA CAVIEDES
Dentista
Unión Americana 311.
Jl. 11

JULIO FLORES
Dentista
Precios módicos. Facilidades de pago. Puente 583.

Dr. HECTOR PACHECO PIZARRO
Cirujano-Dentista
Trabajos rápidos y extracciones difíciles. Consultas: 3 a 8. Agustinas 1269, 4.o piso, oficina 403. Teléfono 82222.
N|O.

Dr. V. URIZAR BAWDEN
Radiografías dentales. Huérfanos 801, Of. 10.
5 de Junio.

Dr. AHUES
Dentista
Especialmente cirugía. Diatermia. Ahumada 35. Teléfono 89845.
8 Junio

MATRONAS

ANA VARGAS BARRERA DE GAJARDO
Ginecologista
Unión Americana 627. Teléfono 64237.
4 Junio.

ELCIRA GODOY DE CONTRERAS
Consultas gratis. Teléfono 63392. Portugal 558
31—M.

SEÑORA REYES
Partos, tratamien os. Consultas gratis. José Miguel de la Barra 331, frente Cerro Santa Lucía.
vence 31 mayo.

CARMELA TORO
Partos, Curaciones
Asistencia diaria. Matucana 640. Teléfono 85843.
27—M.

SARA AGUILERA v. DE SOTO.
Consultas gratis. Partos. Avenida Vicuña Mackenna 956.

BLANCA PINEDA
Ex Jefe Maternidad. Recibe pensionistas. Consultas gratis
Recoleta 786. J—1.

POLICLINICOS

POLICLINICA: OIDOS, NARIZ, garganta. 5 a 7. Santo Domingo 2086.

— T U R F —

LOS TRABAJOS DE AYER EN AMBOS HIPODR

CLUB HIPICO

Pista de arena (muy liviana)

Baduceo, montado por R. Olguín, pasó 500 metros en 30. Repitió igual.

—Tuberculo, montado por aprendiz, pasó 500 metros en 31 3/5. Repitió 400 en 24 2/5.

—Castizador, montado por J. Carrasco, pasó 1.000 metros en 1.5 3/5. Después de un descanso repitió con Rendija, por J. L. Díaz, 1.400 metros en 1.31 1/5, llegando iguales.

—Atrevido, montado por E. Castillo, pasó 600 metros en 37 3/5. Repitió en 38 3/5.

—Bucephale, montado por L. Leyton, pasó una vuelta en 2.16.

—Redil, montado por L. Leyton y Cantemir, por R. Olguín, pasaron 1.200 metros en 1.19, llegando iguales.

—Cintarazo, montado por J. Alarcón, y Blasco, por aprendiz pasaron 700 metros en 44 2/5, ganando Cintarazo por dos cuerpos.

—Coronado, montado por aprendiz, pasó 700 metros en 43 2/5.

—Patinazo, montado por M. Villena, pasó 500 metros en 30 3/5. Repitió 300 en 19.

—Caridad, montada por R. Donoso, pasó 600 metros en 38 3/5.

—Carintia, montada por aprendiz, pasó 1.200 metros en 1.18 3/5.

—Susar Flo, montada por R. Olguín, pasó 1.200 metros en 1.19 3/5.

—Royal Light, montada por aprendiz, pasó 600 metros en 37.

—Espolín, montado por L. Leyton, pasó 500 metros en 30 2/5.

—Safe, montado por C. Chávez, pasó 1.400 metros en 1.30 3/5.

—Insidia, montada por F. Pastene, pasó 700 metros en 45.

—Senegal, montado por aprendiz, pasó 800 metros en 51 1/5.

—Dineta, montada por M. Villena, pasó 700 metros en 45.

—Marny, montado por H. Contreras, pasó 500 metros en 31. Repitió en 31 2/5.

—Fascinadora, montada por aprendiz, pasó 1.200 metros en 1.18.

—Mar y Cel, montada por R. Urbina, pasó 1.200 metros en 1.18.

—El Chuncho, montado por G. Padilla, pasó 600 metros en 38 3/5.

—Morea, montada por aprendiz, pasó 700 metros en 45 2/5.

—Tranzazo, montado por H. Aliste, pasó 400 metros en 24 2/5.

—Salerno, montado por J. Herrera, pasó 600 metros en 38 3/5. Después de un descanso repitió 700 metros en 44 2/5.

—Painuncio, montado por aprendiz, pasó 1.200 metros en 1.19.

—Velner, montado por J. Alarcón, pasó 400 metros en 25. Después de un descanso repitió 700 metros con Tantalo, por aprendiz, en 44, ganando Tantalo por tres cuerpos.

—Jorge Sand, montado por M. Rivera, pasó 500 metros en 31 3/5. Después de un descanso repitió en 31 2/5

—Shangar Lily, montada por J. Herrera y Sincera, por L. Leyton, pasaron 700 metros en 43, llegando iguales.

—La Pubilla, montada por aprendiz pasó 1.400 metros en 1.32.

—Adam Lux, montado por J. Donoso, pasó 700 metros en 46. Repitió en 45.

—Gerardo, montado por M. Villena, pasó 500 metros en 31. Repitió en 32.

—Baby Mine, montada por J. L. Díaz, y Epílogo, por P. Cantillana, pasaron 1.000 metros en 1.5, ganando Baby Mine por dos cuerpos.

—Rezia, montada por C. Cuevas, pasó 400 metros en 25. Repitió igual

—Taxi Girl, montada por C. Chávez, pasó 400 metros en 24 3/5. Repitió en 25.

—Football, montado por J. Carrasco, pasó 1.200 metros en 1.19.

—Bedouine, montada por C. Chávez, y Príncipe Azul, por H. Aliste, pasaron 700 metros en 44 2/5, llegando iguales.

—Rokoff, montado por J. Carrasco, pasó 600 metros en 37 4/5. Después de un descanso repitió con Dominador, por M. Rivera, en 42 2/5 llegando iguales.

—Florentina, montada por E. Castillo, pasó 700 metros en 43 2/5.

—Fanático, montado por C. Chávez, pasó 400 metros en 25. Repitió en 25 3/5.

—Sublime, montado por E. Rebolledo, pasó 700 metros en 47.

—Spear, montada por L. Leyton, pasó 700 metros en 44 2/5.

—Serbona, montada por aprendiz pasó 500 metros en 31 2/5. Después de un descanso repitió en 30 3/5.

—Buen Rumbo, montado por F. Santander, pasó 800 metros en 54 1/5. Repitió en 54.

—Queenie, montada por E. Galdames, pasó 1.400 metros en 1.35 3/5.

—Re Rac, montado por aprendiz, pasó 700 metros en 45 2/5.

—Sorprendente, montado por F. Santander pasó 500 metros en 31. Después de un descanso repitió en 32.

—Mascarada, montada por aprendiz, pasó 1.400 metros en 1.33 3/5.

—Aledres, montado por J. Carrasco, pasó 600 metros en 37. Después de un descanso repitió en 38 3/5.

—Quisquillozo, montado por C. Chávez pasó 400 metros en 25. Repitió en 24 4/5.

HIPODROMO CHILE

Pista de arena (ensilada)

La Beata, montada por aprendiz, pasó 400 metros en 29 3/5. Repitió 600 en 40.

—Sinsentido, montado por aprendiz, pasó 400 metros en 26 3/5. Repitió en 27.

—Rose d'Amour montado por aprendiz, pasó 400 metros en 26.

—Gloriosa, montado por O. Jara, pasó 200 metros en 13. Repitió igual.

—Rosamunda, montada por J. Silva, pasó 800 metros en 58 2/5.

—La Serrana, montada por J. Silva, pasó 400 metros en 27.

—Miss Josephine, montada por A. Correa, pasó 200 metros en 13 2/5.

—Beau Geste, montada por J. Donoso, pasó 400 metros en 26 3/5.

—Melindie, montada por aprendiz, pasó 400 metros en 26 2/5.

—Olegario, montado por aprendiz, pasó 1.200 metros en 1.24.

—Barata, montada por J. Silva, pasó 400 metros en 26 2/5.

—Pizalle, montado por rA. Vidal, pasó 200 metros en 13 2/5.

—Pelaronia, montada por J. Guajardo, pasó 1.000 metros en 1.9.

—Fladora, montada por aprendiz, y Fruta, por G. Valencia, pasaron 600 metros en 41, llegando iguales.

—La Quilira, montada por J. Brito, y El Clarinete, por E. Asenjo, pasaron 400 metros en 26 2/5, llegando iguales.

—Mazurka Azul, montada por J. Oreión, pasó 400 metros en 26 2/5. Repitió en 26 3/5.

—Chansón, montado por [illegible] pasó una vuelta en [illegible]

—El Chulo, montado [illegible] pasó 400 metros en [illegible] en 25 3/5.

—Emisario, montado [illegible] pasó 400 metros en [illegible] en 27 2/5.

—Popolo, montado por [illegible] pasó 400 metros en [illegible]

—Americanito, montado [illegible] va, pasó 400 metros en [illegible]

—Salvede, montada por [illegible] pasó 400 metros en [illegible] en 25 3/5.

—La Brujita, montada [illegible] dal, pasó 200 metros en [illegible]

—Delfa, montada por [illegible] pasó 400 metros en [illegible] en 25 2/5.

—Crambón, montado [illegible] pasó 600 metros en [illegible] 38 4/5.

—Saludo, montado [illegible] pasó 400 metros en [illegible] en 26.

—Cara o Cruz, montado [illegible] gón, pasó 200 metros en [illegible] pitió en 12 3/5.

—Palacón, montado [illegible] pasó 200 metros en [illegible] 13 2/5.

—Gabacha, montada [illegible] pasó 400 metros en [illegible]

—Beau Merle, montado [illegible] zo, pasó 400 metros en [illegible]

—Indio Mamo, montado [illegible] va, pasaron 400 metros [illegible]

—Feltead, montado por [illegible] da, pasó 1.200 metros en [illegible]

—Signorinetta, montada [illegible] dis, pasó 600 metros en [illegible]

—Malancilla, montada [illegible] noso, pasó 400 metros en [illegible]

—Malacate, montado [illegible] sa, pasó 600 metros en [illegible] en 40.

—Vitelio, montado por [illegible] pasó 400 metros en [illegible] 24 2/5.

—Realidad II, montada [illegible] rrasco, pasó 400 metros en [illegible] tió en 25 3/5.

—Guachita, montada [illegible] rrasco, pasó 400 metros en [illegible]

CHERRY BRANDY

CABALL de CARRE

TOMO EN ABRIENTO PRO, con facilida

Tratar: BLANCO ENCALA

2.a SECCION

LA NACION

(EMPRESA PERIODISTICA "LA NACION", S. A.)

AÑO XIX N.o 6,382
FUNDADO EL 14 DE ENERO DE 1917

PRECIO EN TODO EL PAIS: 40 CENTAVOS — SANTIAGO DE CHILE, SABADO 18 DE MAYO DE 1935 — AGUSTINAS 1269 — CASILLA 81-D.

Interesante es la reunión de mañana en Ñuñoa

Unión Condell y Deportes Estrella, a primera hora, y W. Müller y L. Wanderers, en el match prinicpal

Los barrios Yungay, San Miguel e Independencia enviarán sus equipos en la tarde de mañana a los Campos de Sport de Ñuñoa, para efectuar una brillante jornada de football amateur.

De Yungay vendrá el Walter Muller, campeón invicto en siete temporadas consecutivas y que, con justo orgullo, ostenta en su hoja de servicios la actuación de la casi totalidad de sus jugadores en el team de la Asociación comunal que se clasificó entre los mejores de la Zona Central, en el Campeonato Nacional de 1935.

Liverpool-Wanderers, el fogoso elenco del barrio Independencia, tendrá la dura tarea de enfrentarlo. Con su título de vicecampeón de la Sección Amateur en la temporada pasada, muy bien adquirido es un prestigio para cualquier programa y ante los decididos y entusiastas defensores de la Yungay, deberá emplearse a fondo.

De San Miguel vienen los repuestos verdes del Unión Condell, team campeón amateur de 1933, en la Asociación Santiago. Sus líneas han sido inyectadas con elementos nuevos y entusiastas y se ha recuperado, en gran parte, la trabazón que lo hizo temible.

La Cisterna, presentará al Dep. Estrella, institución que cuenta con centenares de admiradores y que es motivo de orgullo en la comuna.

Con un programa en que intervengan competidores de tal clase, se presumirá que el buen éxito está asegurado.

El programa se iniciará a las 15 horas, con el lance entre Unión Condell y Dep. Estrella.

A continuación, a las 16.20 horas, se presentarán Liverpool-Wanderers y Walter Muller.

LOS EQUIPOS

Unicamente hemos logrado obtener las planas de los clubs Walter Müller y Liv. Wanderers, que serán las siguientes:

W. MULLER

González
Sezura Moreno
Lorca Olivos Miranda
Moreno Yáñez Cuellar
Barahona Olmos
o
Abarca Salinas
Alfaro González Escobar
Ulloa Abarca Tello
Zamorano Cepeda
Olmedo
LIV. WANDERERS

Los amistosos de hoy y de mañana

MERCERIA SANTIAGO y COMPAÑIA DE TELEFONOS, se miden esta tarde en la cancha Academia de Humanidades con sus dos equipos, empezando por los segundos a las 15.

DEPORTIVO POBLACION CHACABUCO y FABRICA EL SALTO CHICO jugarán hoy con sus dos equipos, en la cancha del Santiago, empezando por los segundos, a las 14.30.

RICARDO NEUPERT y DELL'ORTO juegan esta tarde en la cancha del Santiago, empezando a las 14.30 por los segundos equipos.

DEPORTIVO AURORA DE CHILE y DEPODTIVO LA PALMA juegan mañana en la cancha de la Población Monterey, empezando por los terceros, a las 14.

LAUTARO ATLETICO y ALIANZA juegan mañana con sus tres equipos en el Estadio de Santa Laura, empezando por los terceros, a las 15.45.

MORNING STAR actuará mañana en Peñaflor, invitado por un club de esa localidad. La partida se hará a las 13, en una góndola contratada especialmente, desde Delicias esquina San Diego.

DEPORTIVO RANGERS y EVERTON juegan mañana con sus tres equipos en la cancha del Santiago, empezando por los terceros, a las 14.

DEPORTIVO GUILLERMO BALBOA y WELLINGTON juegan mañana por la semi final del campeonato de apertura de la Asociación Providencia Manuel Alcía en la cancha de la Escuela de Ciclistería, empezando por los terceros equipos, a las 13.

DEPORTIVO AMERICAN y LOMA BLANCA juegan con sus tres equipos mañana, en la cancha Ferroviaria, empezando por los terceros a las 14.

VISTA HERMOSA y 30 DE JULIO juegan en el Patronato de San Ramón, empezando por los terceros, a las 14.

LUIS COUSIXO y CHAROLITO JUNIORS juegan en la cancha de la Av. General Velásquez esquina Chorrillos, empezando por los segundos a las 14.

DEPORTIVO 20 DE ENERO actuará en Colina, enfrentando al Unión Social. Partida desde la secretaría, a las 13.

RIVER PLATE y DEPORTIVO SIAM se miden en la cancha Valdivieso, empezando por los terceros equipos, a las 9. Este lance será a beneficio del Sindicato de la Fundición Santa Elena.

SALVADOR JUNIORS y AGUILA NEGRA juegan en la cancha del Macallanes, empezando por los terceros, a las 13.45.

UNION PLAZA ITALIA y GUILLERMO MARTINEZ en Vitacura, empezando por los terceros equipos a las 13.30.

MAGALLANES Y COLO COLO infantiles, en la cancha del Magallanes empezando por los segundos, a las 9.30; primero a las 10, y juveniles a las 11.

SMALL STAR enfrentará con su segundo y tercer equipos al Britania 1.o y 2.o, en la cancha Santa Filomena, empezando a las 14.30.

ARTURO PHILLIPS y MARCEL DUHAUT en la cancha del Manuel Accudo, esta tarde, a las 14.30 empezando por los segundos equipos.

DEPORTIVO ALBION y PRIMERA ZONA en la cancha San Vicente, empezando a las 14.30 por los segundos.

ALBION INFANTIL y PEDRO MENGOLI en la cancha del Patronato Santa Filomena, mañana a las 14.30.

LUIS A. MUÑOZ MOYANO y DEPORTIVO LIGURIA, en el Estadio Italiano, empezando por los segundos a las 12.30.

CARLOS SILVA VILDOSOLA y BIBLIOTECA NACIONAL mañana a las 9.30, en la cancha del Santiago, Independencia 1257.

DEPORTIVO IBERIA y SAN VICENTE mañana a las 15.30 en la cancha del San Vicente, por la semifinal del campeonato de apertura.

DEPORTIVO MARGOZZINI enfrentará al San Carlos de Barranca. Partida, a las 13, desde Cóndor esquina Lord Cochrane.

DEPORTIVO CASTRO JUNIORS y PACIFICO y AMERICA, dos once integrados por elementos panificadores se miden esta tarde en la cancha del Santiago, empezando por los segundos a las 14.

El atletismo de mañana en Peñaflor

Desde las 10 horas, los entusiastas atletas de la vecina localidad de Peñaflor, empezarán a demostrar sus condiciones sobresalientes para este deporte, tan viril, y en el cual han dado pruebas en diversas oportunidades, de contar con elementos más o menos sobresalientes y a los que esperan un bonito papel en el atletismo local, cuando se decidan a actuar en las competencias oficiales.

EL PROGRAMA DE MAÑANA

Damos a continuación el programa de mañana; etapa final del sexto torneo interno de la institución:

100 metros perdedores, ganadores y por la competencia del decatihón, lanzamiento del martillo, todo competidor; salto alto, perdedores y por la competencia del decatihón; 800 metros todo competidor; bala, perdedores y por el decatihón; 200 metros final; todo competidor; salto largo, y 400 decatihón y 3 mil metros.

A las 3 P. M.: 100 metros y dardo, decatihón; salto triple todo competidor; 400 metros final y martillo o disco, salto con garrocha, perdedores y decatihón, posta 4 x 100 metros y 1.500 metros decatihón.

Deportivo Agua Potable va a Linderos

Invitados por el Deportivo Linderos, irá mañana a jugar el equipo de la Empresa de Agua Potable, quien sostendrá un interesante partido de football con sus dos equipos, con el campeón de dicho pueblo.

Entre los deportistas de Linderos, reina gran entusiasmo por presenciar este partido.

El equipo de honor, del Deportivo Empresa Agua Potable, irá integrado por los siguientes jugadores:

Figueroa, Pino, Schmeisser, Durán, González, Osorio, Cortés, Mercado, Negrete, Sánchez y Sánchez.

Ha despertado interés el match aguerrido-españoles

Servirá de escenario a tan importante lance, el popular Fortin del Mapocho

EL PRELIMINAR

El público aficionado del football está preocupado con el anuncio de este match oficial, uno de los importantes que, desde hace años, vienen desarrollándose en la capital.

En realidad, no se trata de dos instituciones que desean simplemente distraer el tiempo, sino que han abordado seriamente la misión que les incumbe, contribuyendo en mucho, a levantar el entusiasmo de los aficionados y dar nuevos rumbos a la noble rama.

Por eso, cada vez que se encuentran, frente a frente, la cancha en que les toca actuar se desborda de espectadores, ávidos de disfrutar de las hondas emociones que les proporciona un match firme y sostenido en que dos conjuntos desenvuelven sus acciones dentro de un plan de trabajo ardoroso y científico, técnicamente hablando.

Para el compromiso de mañana, ambos elencos se presentarán prestigiados con las magníficas performances que han tenido haciendo en lo corrido de la presente temporada y en un estado de preparación que nada dejará que desear por este concepto.

Veremos pues, las magistrales cortadas de Cotroto Córdova, de Torres o de Ponce, ante los obstinados avances de San Juan, Peña o Adler, los tres artilleros de que dispone la Unión Española.

El entusiasmo que se observa en la afición y muy especialmente, entre los miembros de la colonia ibérica, está pues, sobradamente justificado, ya que hay la certeza de presenciar un partido de primer orden y pleno de escenas interesantes.

Es de desear, solamente, que el público contribuya al mayor éxito del match, manteniendo una actitud discreta frente a las ardorosas embestidas de los contrincantes.

EN EL PRELIMINAR FERROVIARIOS Y GREEN CROSS

A las 14.15 horas, medirán sus fuerzas los cuadros superiores de estas otras instituciones, en cuyas filas actúan elementos de mucho porvenir que se han venido destacando últimamente.

El Green Cross con el triunfo obtenido el domingo ante el "decano" tratará de afirmar posiciones; pero tendrá que echar mano de todos los recursos de que es capaz, ya que el Ferroviario goza de justa fama como un "team" disciplinado y muy empeñoso para expedirse correctamente sobre el terreno.

POR LA MAÑANA

Por la mañana, a las 10.45 horas, les corresponderá jugar a los terceros equipos del Magallanes y Unión Española, conjuntos formados por la muchachada joven que viene ascendiendo de las huestes infantiles.

DIRECTORES DE TURNO

Actuarán los siguientes: En la mañana, el delegado del Badminton; y por la tarde el señor Claudio Vicuña.

Campeonato interno del International

Los partidos de hoy y mañana en Bellavista

Hoy continuará desarrollándose en los courts de Bellavista el campeonato interno de esta institución, en conformidad al siguiente calendario:

HOY

14 HORAS. — Cancha N.o 2. L. Lámuz v. L. González; 2 J. Ramírez v. J. Piña; 3, E. Cerri v. E. Stamm.

15 HORAS. — Cancha N.o 1, L. Webb v. B. Sabioncello; 2, L. Achondo v. A. Yazigi; 3, Sta. G. Meredith v. Sta. A. Rothmann.

16 HORAS. — Cancha N.o 1, A. Achondo v. R. Cooper; 2, Doren-Donoso v. García-Figueroa; 3, O. Latrille v. L. Miquel.

DOMINGO

9 HORAS. — Cancha N.o 2, J. Lawrence v. C. García; 2, V. Matetich v. H. Cooper; 4, V. Montt v. H. San Martín.

10 HORAS. — Cancha N.a 2, R. Achondo-Savagnac v. Lerner-Wodehouse; 3, A. Lagunas v. E. Cerri; 4, R. Yazigi v. J. Mirelis.

11 HORAS. — Cancha N.a 2, Sta. Latrille-Matetich v. Sta. Oliva- E. Cooper; 3, O. Obrecht v. C. Doren; 4, Montt-Delk v. Yazigi-N. N.

14 HORAS. — Cancha N.o 1, Cerri-Figueroa v. Lara-Marcoleta; 2, Madrid-Achondo v. R. Yazigi-González.

15 HORAS. — Cancha N.o 1, Sta. I. Gálvez v. Sta. E. Oliva; 2, R. Achondo v. E. Escobar.

16 HORAS. — Cancha N.o 1, Sta. Latrille-Matetich v. R. Yazigi-González; 2, A. Labarca v. A. Savagnac.

Citaciones

CARLOS WALKER.—Junta general su Thomson 2831, mañana, después del ambioso que se jugará con el Carioca, a fin de elegir directorio fijar fecha y programa de la celebración de su 30 años de vida.

LOS CALAVERAS II.—Jugadores mañana a las 9, en la secretaría para seleccionar los equipos que actuarán en la competencia oficial.

DEPORTIVO ASSLER Y VETTI.—Jugadores mañana a las 14.30 en la cancha Santa Filomena, para jugar con el Dep. Julio Dubosq.

DEPORTIVO BUENOS AIRES.—Junt general a las 21 en la secretaría, Freire 683. Jugadores a entrenamiento mañana a las 9.30, en los Campos de Sports de Ñuñoa.

DEPORTIVO IBERIA (Sección basketball).—Jugadores a las 21 en la cancha del Tabú, Gálvez 1272. Deben concurrir Arlegui, Hernández Villena, Amouero y Salamanca.

DEPORTIVO IBERIA.—Jugadores mañana a las 13.30, en la cancha San Vicente, para jugar partido semifinal del campeonato de apertura.

JUVENIL FOBLACION HUEMUL.—Jugadores a las 14 en la cancha San Miguel, para efectuar una selección interna.

DEPORTIVO COMERCIAL.—Jugadores mañana a las 13, en la secretaría.

DEPORTIVO OBERPAUR.—Directorio a las 21, en la secretaría.

GERMINAR.—Jugadores tres equipos mañana a las 13.30 en la cancha Ochagavía.

MAGALLANES.—Mañana en la cancha Magallanes, infantiles del 1.o y 2.o, a las 9.30; juvenil a las 10.30; adultos del 3.o a las 10, en Carabineros N.o 1.

LOMA BLANCA.—Jugadores de los tres equipos mañana a las 14, en la cancha Ferroviaria.

Franceses y Green Cross jugarán rugby hoy

A las 14.30 horas, en el "green" del Stade Francais

DE PRELIMINAR LOS SEGUNDOS CUADROS

Esta tarde a las 14.30, se efectuará en el "green" de Stade Francais, la reunión de rugby a base del match entre los fuertes conjuntos de Stade y de Green Cross.

Cada equipo tiene similares probabilidades de vencer, pero estamos seguros de que habrá lucha y el match resultará espectacular.

Primeramente jugarán los equipos de la Segunda División, categoría que inicia sus actividades en la presente temporada con este match, y tiene la atracción de que podremos ver numerosos jugadores de la nueva hornada.

Los equipos que actuarán son los siguientes:

STADE FRANCAIS I. — Uribe, Jacquier, Kernour, Baccarezza, Justiniano J., Doyharcabal, Paredes, Bertramine, Etcheverry, Guell E., Comparini, Justiniano M., Guell S., Brunson, Macallum.

GREEN CROSS I. — Román, Lira, Burr, Pinto, Guzrra, Mackenney E. Desmadryl, Rezord, Naranjo, Mackeneny C. Mardones, Garrido, Reyes, Zamorano y Montero.

STADE FRANCAIS II. — Lecannaller, Hill, Fuenzalida, Ramsay, Bucci, Harnecker, García, Migouras, Loiselle, Darío, Cassz, Mathieu, Zúñiga, Van Kilsdonk y Pérez.

GREEN CROSS II. — Asalgado, Barros, Gálvez, Pinto, Orellana, Gómez, Bravo, Merino, San Juan R., San Juan L., Romo, Cass, Previsi, Reyes y Muñoz.

Reservas Stade: Rawlins, Venegas, Cintolessi y Silvestri.

La reunión se efectuará aunque llueva y el valor de la entrada se ha fijado en una módica suma. En caso de lluvia las tribunas de Stade, poseen un confortable techo para presenciar cómodamente los encuentros.

TEMPORADA DE PAPERCHASE

EL S. P. C. LA INAUGURA EL DOMINGO 26

El domingo 26 del presente se inaugurará la temporada de paperchases con una gran jacería que se correrá por los fundos Tobalaba y Apoquindo. La organización de este gran meet, en que tomarán parte la Escuela de Caballería, Escuela de Carabineros, Deutsche Sport Verein y otros clubs, será organizado por el Santiago Paperchase, desde donde deberán partir después del chek.

El entusiasmo característico en los socios del S. P. C. aseguran, desde luego, un marcado éxito.

Las inscripciones se recibirán desde luego en la Secretaría del club organizador, Ahumada 350, segundo piso, de 19 a 21 horas.

Asociación de Football de Conchalí

Partidas oficiales que se jugarán mañana:

Sna Vicente v. Iberia, 16 horas. Cancha San Vicente, árbitro señor Miguel San Martín; director de turno, señor Luis Contreras.

Stade Francais tiene torneo de tennis

El calendario respectivo

El Stade Francais ha organizado un Campeonato interno de Tennis para los días 18, 19 y 21 de mayo próximos. Damos a continuación las citaciones para el sábado y domingo en la mañana.

Hoy a las 14 horas: Humberto Rivera v. Martín Delporte Mateo Delporte v. Rafael Virgilio; Abel Raab v. J. Ruiz Tagle; Sergio Reid v. Armengoli; Homero Varela v. Marcial Rivera; Benicio Alcórer v. Cornelio Wastenock.

18 horas: A. Goldstaub v. Ilharreborde; Omar Pabat v. Marcelo Parrell; . Larrañaga v. Camilio Vial; orge Decombe v. Valentín Gallinato; Carlos Orrego v. Hugo Fuenzalida; G. Dusaillant v. Alberto Mellcet.

16 horas: Sergio Reid v. Homero Varela; Lionel Pace v. L. Meredith; Hernán Fuenzalida v. Marcelo Taverne; R. Chaumeau v. Jorge Decomb; Eric Fenner v. Héctor Silva; Florencio Tornero v. Alex Meyer.

Domingo a las 8 1/2 horas: Becerra-Gantes v. N. N.; Izzo-Landa v. Bravo Viveros; Dusaillant-Raab v. Pabat-Armengoli; Decombe-J. Taverne v. Rivera-Reid; Meredith-Fuenzalida v. Page-C. Vial; Fenner-Van Kilsdonk v. Pabst-Sallato.

9 1/2 horas. — G. Rochette v. H. Becerra; J. Pagola v. Chalumeau; P. Castillo v. Raúl Gantes; Julio Bravo v. A. Jacquier, gan. Viveros-Deporte v. gan. Virgilio-Deporte; gan. Raab-Ruiz-Tagle v. gan. Reid Armengoli.

10 1/2 horas.—Gan. Decombe-Gallinato v. gan. Taverne-Rivera; gan. Alcórer Wastenock v. gan. Goldstaub-Ilharreborde; Taverne-Silva gan Meredith-Fuenzalida v. Page-Vial; Meyer Zentilli v. Fenner-Van Kilsdonk v. Pabst Sallato; señora Delporte v. señorita Hermanos; señora Copetta v. señorita M. Arditi.

11 1/2 horas. — A. Goldstaub v. J. Picó; J. Ruiz Tagle v. J. Taverne; F. Duchens v. gan. Pabst-Parrell; F. Landa v. gan Reid-Varela; Van Kilsdonk x. P. Sallato; Zentilli v. C. Izzo.

Las citaciones para el domingo en la tarde se encuentran a disposición de los jugadores en el local del Club.

Liga Gráfica de Deportes

Los gráficos han fijados las siguientes partidas para hoy, en la cancha de la Escuela de Medicina:

CANCHA N.o 1

A las 3, Universo con Antonio Sala I, árbitro señor R. Valenzuela.

A las 4.15, Instituto Geográfico con Embases y Enlozados, árbitro señor T. Stevens.

CANCHA N.o 2

A las 3, Instituto Geográfico II con Envases y Enlozados II, árbitro señor Guerra.

A las 4.15, Antonio Salas II con Universo II, árbitro señor V. Campos.

Director de turno, señor J. Fernández.

Teniente Godoy F. C.

Cita en la secretaría de la Asociación Santiago, Santo Domingo 1324, a las 19 horas, para firmar el nuevo libro de registros de esta institución, a los siguientes socios: H. Valdés, L. Avila, A. Rodríguez, H. Pérez, L. Araya, J. Cavieres, P. Rojas, M. Justiniano, R. Ramírez, H. Arce, S. Rojas, R. Vera, C. Baeza, J. Leiva, P. Godoy, P. Vivanco, E. Romero y R. Tiznado.

Mañana se juega el clásico de basketball

Internacional y Unión Española decidieron jugar mañana a las 10 horas, en el E. Nacional

Suspendido el match por la final del Campeonato de Apertura de Santiago, por motivos de la lluvia caída antenoche, Internacional y Unión Española se medirán mañana en un amistoso que tenían pactado desde hace varias semanas.

Este partido entre los dos equipos de basketball más fuertes de Santiago, y que tiene todos los atractivos de un clásico, es esperado con mucho entusiasmo por los aficionados, pues, estos conjuntos que son los que han protagonizado los partidos más sobresalientes de nuestras canchas, aún no se han enfrentado en esta temporada.

El programa del torneo de mañana, se iniciará a las 10 A. M., con un preliminar a cargo de los segundos equipos del Famae y Dep. Oleo. El lance de fondo comenzará a las 11 A. M. Se jugará en el Estadio Nacional.

Los equipos del partido principal actuarán con los siguientes hombres:

INTERNACIONAL: Toro, Moret, Novani, Mella y Salamovitch.

U. ESPAÑOLA: Llandser, Gil, Ferrer, Ferrer y Balmaceda.

Mañana en La Cisterna

El desempate jugarán mañana en la cancha Municipal de La Cisterna, los primeros cuadros del Manuel Plaza y Blaut, que empataron a cero goal el domingo pasado por el campeonato de apertura de la Asociación de esa Comuna. Arbitro, el señor Humberto Galaz; director de turno, el señor Joaquín López.

Touring Club de Chile

El directorio de esta institución, nos pide poner en conocimiento de los socios que no se han inscrito para la excursión a Buenos Aires, y no han pasado a la secretaría, que el valor de ésta es de un mil pesos, por ida y vuelta; teniendo que ir preparado para las recepciones a que se les invitará.

Hay que obtener cuanto antes su pasaporte y certificado de sanidad, en las condiciones que se le ha concedido al club; la subsecretaría funciona en Agustinas 1010.

Los beneficios de esta noche

Varias instituciones anuncian para esta noche, veladas y reuniones literarias, a objeto de juntar fondos para el mejor desarrollo de sus actividades deportivas, a las cuales le dan bastante preferencia.

Así tenemos como el Deportivo México, realiza su baile en el salón de la Sociedad de Artesanos "La Unión", Riquelme 851, a beneficio de sus nuevas ramas deportivas en creación.

El Sportivo Boston, por su parte, efectuará su baile familiar en honor de sus miembros honorarios, en el salón de la calle Arturo Prat 1242, y finalmente el Inés de Suárez su velada y baile en el salón del Sindicato Laborde, Vara 819.

En el Frontón de Pelota Vasca de Santa Laura

Mañana en el Frontón de pelota vasca de Santa Laura, se efectuarán dos interesantes partidos sobresaliendo el desafío concertado entre los hermanos Ribao contra Vicente Villarreal y Juan Hortal, los cuales juegan un almuerzo para diez personas.

El origen de este match nació de una antigua rivalidad deportiva entre los indicados, pues los hermanos Bilbao son temibles en sus saques a pelota y desde largo tiempo mantienen una supremacía sobre los demás pelotaris locales. No obstante esto, muchos creen que los señores Villarreal y Hortal crean que en esta oportunidad la suerte les sonreirá.

En la tarde y en el mismo frontón dirimirán supremacía otros excelentes pelotaris como F. Alejandre y F. Ocamada contra M. Laguna y J. Sánchez, jueves que día a día mejoran visiblemente.

Festival de basketball en el Tabú

Esta noche se efectuarán buenos partidos

EL PROGRAMA

Para esta noche en la cancha que posee en la calle Gálvez el Tabú, efectuará un festival a base de un match entre los primeros cuadros del club organizador con la "Y. M. C. A."

Todos los preliminares seleccionados con de primera serie, contándose con el concurso del femenino del Famae y Enrique Correa, y de los masculinos del Colombia e Iberia.

El programa es el siguiente:

A las 9 P. M. — Primeros equipos femeninos: Famae con Enrique Correa.

A las 9.45 P. M. — Primeros equipos masculinos: Colombia con Iberia.

A las 10.45 P. M. —Match de fondo primeros equipos: Tabú con "Y. M. C. A."

Deportivo Viña del Mar

Esta tarde llova a efecto esta institución en sus canchas de la calle Chacabuco 570, la selección interna en las distancias a 15, 18 y 25 pasos, a fin de destacar a los equipos que enfrentarán a un prestigioso club de rayuela de la comuna de la Quinta Normal.

Se previene a los socios que se disgutarán bonitos premios individuales y que las inscripciones son gratuitas.

Deportes Estrella y su 9.o aniversario

Con las fiestas de esta noche, el Deportes Estrella inicia los festejos en celebración de su 9.o aniversario. El Teatro Huemul servirá de escenario a los números de arte que se iniciarán a las 21.30 horas, con el sainete de Pedro J. Malbrán, titulado "¿Dónde estará Charito?".

El primer equipo adulto enfrentará mañana en los Campos de Sports de Ñuñoa, al Unión Condell, match que es esperado con bastante interés por los admiradores del Estrella.

Actividades del Dep. El Viajante

Tres compromisos tiene pactados esta institución para esta tarde, mañana y el martes, a saber:

Esta tarde en la cancha del Banquedano, enfrentará con sus equipos el Deportivo Accidentes del Trabajo, empezando por los segundos a las 15 horas.

Mañana enfrentará al Fernando Lóoez de Renca y el martes al Esmeralda de Colina, matches de los cuales nos preocupa-

Militares - Carabineros

CALCETINES SUPER-REFORZADOS CON 4 HILOS, ENTRETEJIDOS, ESPECIALES PARA DEPORTES, LARGAS CAMINATAS Y USO DIARIO, EN 6 COLORES Y BLANCOS PARA TENNISTAS. RECOMIENDASE TAMBIEN A PARTICULARES QUE DESEEN ECONOMIZAR DINERO, EL PAR, $ 4.00. VENTA MINIMA, 1/2 DOCENA

FABRICA DE CALCETINES
BELLAVISTA 0503, (FINAL DE LOS CARROS 9).

A LAS CARNICERIAS DE SANTIAGO:
CORDEROS CONGELADOS DE MAGALLANES

El Comisariato General de Subsistencias y Precios pone en conocimiento del gremio de comerciantes en carnes, que en sus oficinas, HUERFANOS N.o 1241, se ha abierto un Registro de Compradores, con el objeto de organizar la distribución de los corderos congelados que será posible transportar diariamente desde Valparaíso.

FECHA DE LLEGADA: La primera partida arribará en el curso de la presente semana.

CALIDAD DE LOS CORDEROS: Clasificados por los veterinarios del Ministerio de Agricultura residentes en Magallanes, como de PRIMERA CLASE.

PRECIO: 20 por ciento inferior al que rige actualmente en el Matadero Municipal.

ENTREGA: Los camiones procedentes de Valparaíso llegarán, diariamente, con sus correspondientes cargamentos, que serán entregados a domicilio en las primeras horas de la mañana.

Lt.-18-M

BOLETOS DE ATRACCION PARA IR A

Valparaíso, Papudo, Llolleo, San Antonio y Cartagena

Con motivo de ser feriado el Martes 21, se venderán boletos de atracción, de ida y regreso, válidos desde el Sábado 18 hasta el Miércoles 22 inclusive.

SANTIAGO A VALPARAISO

1.a Clase expreso	$ 55.00
2.a clase expreso	47.00
1.a clase ordinario o excursionista	47.00
3.a clase ordinario o excursionista	21.00

SANTIAGO A PAPUDO

1.a clase expreso	$ 75.00

SANTIAGO A CARTAGENA

1.a clase, cualquier tren	$ 30.00

Los boletos a Cartagena se venden en la Estación Alameda, y los boletos a Valparaíso y Papudo en la Estación Mapocho, durante todo el día.

Los boletos de 1.a clase a cualquier destino se venden además en la

Oficina de Informaciones

BANDERA ESQ. AGUSTINAS. — TELEFONOS 85675 Y 62239.

SE CREE QUE ES NAPOLEON.

Se volvió loco buscando un SOBRETODO mejor que el "CHEVALIER" de los GRANDES Almacenes GARCIA

Lt.—31—

MATADERO MUNICIPAL

Llámase a propuesta públicas para la ejecución de diversas reparaciones en el Pabellón de Corderos del Matadero Municipal.

Las propuestas se abrirán el 24 del presente a las 15 horas, en la sala del señor Tesorero Municipal.

Bases y antecedentes en la secretaría de la Tesorería.

Santiago, 7 de Mayo de 1935.

EL TESORERO MUNICIPAL.

FABRICAS TOME
GENEROS DE LANA
VENTAS POR MAYOR Y DETALLE
HUÉRFANOS 880
OFICINA 7

¡CONTRIBUYENTE!

RECUERDE que durante el curso de este MES DEBEN CANCELARSE los

IMPUESTOS A LA RENTA (diversas Categorías) y la CONTRIBUCION SOBRE BIENES RAICES,

correspondiente al PRIMER SEMESTRE del año en curso.

La cancelación puede hacerse PERSONALMENTE O POR CORREO, remitiendo su valor a la TESORERIA respectiva, por documento Bancario o Giro Postal.

Es requisito indispensable para proceder en esta última forma, indicar al Tesorero, todos los datos necesarios para individualizar el pago que se desea efectuar, especialmente el NUMERO con que figura en el ROL vigente.

Para evitarse inconvenientes, errores o dificultades, propias de los últimos momentos, se ruega cumplir con sus compromisos tributarios con la debida anticipación.

EL TESORERO GENERAL DE LA REPUBLICA.

AVISOS ECONOMICOS CLASIFICADOS

DIEZ CENTAVOS PALABRA

S. SACK
FIERRO
SAN PABLO 1179 MORANDE 817

Agencias para los avisos económicos de "La Nación"

INDEPENDENCIA 850, C. Olea.
INDEPENDENCIA 936, Relojería y joyería.
INDEPENDENCIA 246, Olga Cernejo.
MARIA DE MOLLER G. MACKENNA 1670, Auto-Cars-Pullman.
BANDERA 868, Clotilda Acuña.
PORTAL EDWARDS, Delicias 2752.
COMPAÑIA 1981, Claudia Barrales. Teléfono 61264.
VEGA CENTRAL: J. Russiñol.— Interior 347-348.

Indice de avisos económicos clasificados

1.—Alhajas, monedas y antigüedades.
2.—Automóviles compra-venta.
3.—Neumáticos y accesorios.
4.—Rodados en general.
5.—Arriendos buscados.
—Casas, chalets — Departamentos, piezas — Locales y oficinas — Garages.
6.—Arriendos ofrecidos.
—Casas, chalets — Departamentos, piezas — Locales y oficinas — Garages.
7.—Turismo y veraneo.
8.—Artículos para deportes.
9.—Arboles, plantas y flores.
10.—Armas caza y pesca.
11.—Artículos de escritorio y librería.
12.—Abarrotes y comestibles.
13.—Aves, animales y talajes.
14.—Belleza y Peluquería.
15.—Compra-venta varias.
16.—Citaciones, notificaciones y bombas.
17.—Diversos.
18.—Educación e instrucción.
19.—Profesionales varios.
20.—Empleados ofrecidos: Profs. Parts. Domésticos.
21.—Empleados buscados: Profs. Parts. Domésticos.
22.—Estatutos sociales.
23.—Frutos del país.
24.—Hoteles y restaurants. Residenciales y Pensiones
25.—Modas. Interés para el hogar.
26.—Mercadería en general.
27.—Mudanzas y transportes.
28.—Muebles y menajes en general.
29.—Materiales de construcción.
30.—Máquinas registradores, escribir y coser.
31.—Motores, maquinarias y artículos eléctricos.
32.—Negocios e instalaciones, compra-venta.
33.—Operarios y obreros ofrecidos.
34.—Operarios y obreros buscados.
35.—Objetos y animales perdidos.
36.—Propiedades venden: Casas, chalets Quintas, sitios, Fundos, chacras.
37.—Propiedades compran Casas, chalets Quintas, sitios, Fundos, chacras.
38.—Productos medicinales y drogas.
39.—Préstamos, acciones, bonos y socios.
40.—Propuestas públicas y particulares.
41.—Personas buscadas.
42.—Permutas.
43.—Radios, pianos, fonógrafos y otros.
44.—Restaurants y sitios de recreo.
45.—Remates voluntarios.
46.—Remates judiciales.
47.—Sastrerías e indumentarias.
48.—Talleres y composturas.
49.—Tintorerías y lavanderías.
50.—Artículos Sanitarios.
51.—Utiles científicos.
52.—Vinos y viñas.

1.—ALHAJAS, MONEDAS Y ANTIGUEDADES.

COMPRA VENTA: JOYAS, BRILLANTES, oro, platino, boletos. Compostura relojes finos. "El Cronómetro Suizo" Agustinas 889. (Casa fundada 1916). 18 Junio

CASA KARDONSKY, ESTADO 384. Oro, brillantes, relojes, compraventa, consignaciones. Seriedad y competencia. 22—M.

MENDEZ COMPRA: ORO, PLATA, platino, brillantes, diamantes. ¡¡Precios record!! Transformaciones joyas al estilo moderno. San Antonio 45. 18 Junio.

¡¡NOVIOS!! PARA ARGOLLAS, Fábrica Sostin. Nueva York 66. 12 Junio

ARGOLLAS ORO, 14 Y 18 KILATES, macizas, grabadas, desde $ 96 par. San Diego 780, Relojería Sportman. 12 Junio.

GABOR WEISS Co. AGUSTINAS 1146. Compraventa brillantes joyas de ocasión. Recibe todo trabajo del ramo. Teléfono 83209. 29—Myo.

CASTRO Y LOPEZ, JOYEROS, arreglos y transformaciones de joyas. Huérfanos 1059 of. 50. 19 Myo.

S. SACK
FIERRO REDONDO, CUADRADO Y PLANO SECCION ESPECIAL
"LAMIFUN"
SAN PABLO 1179-MORANDE 817

2.—AUTOMOVILES, COMPRA-VENTAS.

LUIS MIRANDA, PROFESOR AUTORIZADO. Enseña manejar automóviles. Almirante Barroso 755. 21 My.

REPUESTOS WHIPPET - WILLYS surtido completo, recién recibido, encuentra donde Copetta. San Antonio 796. Despacho provincias contra reembolso. 26—M.

¿NECESITA UN AUTOMOVIL CERRADO o abierto, un camión o góndola? No olvide que seguramente lo encontrará donde Antonio Escobar. Tarapacá 851. 1o. Junio.

$ 6.500 STUDEBAKER ERSKINE, 6 ventanas, neumáticos, cámaras, batería, nuevos. Porvenir 556.

"LA HORMIGA". TRANSPORTES y mudanzas. Simón Bolívar 79, teléfono 65961. 3 junio.

AUTOS viejos y chocados, compro. Diez de Julio 625. 17—M.

WILLYS KNIGHT TURISMO, siete asientos, neumáticos semi nuevos, una rueda completa de repuesto vendo. Prieto 11 Buin. 19 Myo.

"AUTOMOVILISTAS Y MECANICOS". Casa Flores. No coliza ni despacha mercaderías a provincias, sólo vende en su establecimiento. Delicias 1152. Teléf. 87272. 18 My.

"AUTOMOVILISTAS" CAMBIE LA goma de las pisaderas y piso delantero y compretas a la Casa Flores. Delicias 1152. Teléf. 87272.

"AJUSTE SU MOTOR" Y CAMBIE los anillos de los pistones, comprándolos al Rey de los anillos, José Flores, Delicias 1152. Teléf. 87272. 18 My.

AUTOMOVILES USADOS, TOTALMENTE revisados, ofrece constantemente de verdadera ocasión. Esmeralda 780, casi esquina San Antonio. 14—Jn.

VENDO CINCO NEUMATICOS usados 18 x 550 buen estado. Macul 172. 19 Myo.

MECANICA AUTOS. FRED PFENNINGER. Sazié 2786. 18 Myo.

3.—NEUMATICOS Y ACCESORIOS.

¡¡TAPICEROS, GARAGES!! TELA capota, pergamoides, celuloide. Gran surtido, bajos precios, ofrece Santa Isabel 185. 18—M.

¿NEUMATICOS GOODRICH? VAYA Santa Isabel 185. Buenos precios, para automóviles y camiones. 18—M.

¡¡BATERIAS GOODRICH!! IMPORTADAS, desde 180 pesos, cargadas. Ofrece: Santa Isabel 185. 18—M.

REPUESTOS WHIPPET - WILLYS surtido completo, recien recibido, encuentra donde Copetta. San Antonio 796. Despacho provincias contra reembolso. 27 Myo.

¡LUSTRA, PEGA Y DA ESPLENdor!. Para autos Ceratol. 29 A.

¡¡¡BATERIAS GOODRICH!!! IMPORTADAS, 13 placas, listas. Bajísimos precios, ofrece Santa Isabel 185. 3 Junio.

¡¡¡MAMELUCOS!!! AZUL Y KAKI, a $ 28.50, fábrica. San Diego 380. 6 Junio

ARMONICE SU AUTOMOVIL, LE quedará nuevo. Use Armonix. Pídalo en los almacenes de Repuesto, Accesorios o donde Patricio Young, Delicias N.o 1158-B.

BATERIA "EDISON" LA MEJOR, única con carga garantizada Recibimos la suya en parte pago. Herman Lalanne y Cía., Delicias 1753. 13 junio

NEUMATICOS ROTOS, EL "RAPIDO", lo deja nuevos. Vulcanización eléctrica. Trabajos garantidos y despachamos a provincias. General Mackenna 1076. 26—M.

¡¡¡ AUTOMOVILISTAS !!! Pidan los artículos Goodrich para limpiar la carrocería de su automóvil. Recién llegado. Lo mejor y más barato. Importados, por Santa Isabel 185. 24—M.

VENDO REPUESTOS AUTOS Y camiones, cualquier precio. General Mackenna 1050. 25—M

Neumáticos General

Hemos dejado la representación de la General Tire y Rubber Export Co., por lo que LIQUIDAMOS nuestro existencia de NEUMATICOS A PRECIO DE COSTO. S. I. A. M. DITELLA.
DELICIAS 1464.—TELEF. 84254.— CASILLA 13192.— DELICIAS 2314. TELEFONO 66501.—SANTIAGO. 26—M

GOMA PISADERA, VARIAS MEDIdas, recibió. Santa Isabel 185. 26 My.

"MECANICOS". CASA FLORES. Delicias 1152. Teléf. 87272. Recibió un completo surtido de juntas de goma para cardánica. 19—M.

¡DEFIENDA SU PLATA! LUSTRE su auto con ceratol. 19—M.

¡CERATOL LUSTRA Y DURABILIZA el barniz de su auto! 19—M.

VENDO TAXIMETRO BB., HERrera 574. My. 19

4.—RODADOS EN GENERAL

SILLAS INGLESAS COMPLETAS $ 280, sillas chilenas $ 190, arneses cabriolet $ 280, arneses carretelas $ 180. Talabartería San Diego 1475. 3 Junio

FUNDICION LIBERTAD 25 ofrece bocinas para carretones y carretelas 24—M.

MOTOCICLETAS DKW, FLAMANTES, garantidas un año, 3.200 y 3.600 pesos vendemos, gran ocasión. Delicias 119. 20 My.

SE VENDE CAMIONETA DE PEdidos de ocasión. Libertad 14.

SANITARIOS
CONSULTE PRECIOS Y CALIDAD EN
CASA BLANCO
AGUSTINAS 2416-ALAMEDA 295

5.—ARRIENDOS BUSCADOS.

SE NECESITA ARRENDAR UN departamento de cuatro a 5 piezas en barrio central que no suba más de $ 130. Dirigirse a Oli- 20 de Mayo

6.—ARIENDOS OFRECIDOS.

Casas

$ 130 ARRIENDASE CASA-QUINTA Ovalle, cuatro cuadras. Gran Avenida, siete piezas, mil. parron, arboleda frutal. Tratar Carmen 624. 9—12 y 7 adelante.

$ 330 ARRIENDO CASA-QUINTA, Lucio Cuadra 886. Suñoa. 24—M.

$ 250 a $ 1.000 CASAS Y CHALets barrio alto y Santiago, todo confort, tiene en arriendo Caja de Renta y Edificación. Agustinas 1352.

400, LOS LEONES, CHALET MOderno, 3 dormitorios, jardín. Enrique Brunell, Moneda 1055. 18 My.

500, BILBAO, BAJOS, 4 DORMItorios, patio. Enrique Brunell. 18 My.

700, ALMIRANTE BARROSO, 9 dormitorios, galería. Enrique Brunell. 18 My.

800, REPUBLICA, LADO DELIcias, 5 dormitorios, 3 toilette, garage, calefacción. Enrique Brunell. Moneda 1055. 18 My.

200 ESPLENDIDA CASITA BAJos. Grajales 2526. 20—M.

LINDO DEPARTAMENTO ASOleado, balcones calle buen baño, sin pensión, sin muebles. Natanlel 183. Myo. 19

AV. CONDEL 1116 CHALET nuevo dos pisos cuatro dormitorios toilette, living, comedor, escritorio, dependencias. Garage, jardín, huertón frutal, gallinero, emparrado. 22 M.

200 CHALECITO CUATRO PIEzas, servicios, jardín, patio independiente, góndolas puerta, inmediato Parque Club Hípico 1871 o Gran Avenida 6018. 19—M.

ARRIENDO CASITA EN $ 200, recién refaccionada. Población Estadio Carabineros. Tratar Bulnes 1185. 19—M.

Departamentos, piezas

PIEZA $ 60; CON PENSION, $ 120. Delicias 2542, casa G. 19 My.

ARRIENDO UN DEPARTAMENTO con pensión, baño. Preferencia extranjeros. Serrano 270. 9—Myo.

Locales y oficinas

ESTADO 169, ARRIENDANSE REgias oficinas, a profesionales. 19—M

ALMACEN BUENA CASA. DELIcias 3573. 26—M.

SE ARRIENDA ALMACEN INSTAlaciones casa, San José 3200. 19—M.

9.—ARBOLES, PLANTAS Y FLORES.

TIERRA DE HOJAS DE LITRE, maceteros greda, árboles y plantas, ofrece: "Criadero "Corral". Alameda esquina Arturo Prat. 19—M

ARVEJAS ENANAS, TREPADOras, habas, muy tempranas, encontrará en la acreditada Semillería Valenzuela, Mercado Central. Remitimos provincias. 30—M.

CRESANTEMOS PARA NOVIAS, comidas, entierros o negociantes, por cientos males o paquetes. Vendo precios fuera competencia, llegados de chacra, Erasmo Escala 2219. 18—M.

10.—ARMAS CAZA Y PESCA.

TALLER YALE, HAGO TODA clase llaves, compongo armas de fuego. Agustinas 1038, oficina 2. 21—M.

12.—ABARROTES Y COMESTIBLES.

ANTILLO ESCOBAR HNOS., AVISAN rebaja en los precios del fino "té Orange", interesa particulares y comerciantes. 19 Mayo

ANTILLO ESCOBAR HNOS., por renovación de instalaciones ofrece baratísimo un molinillo N.o 12, con pedestal en $ 400; uno N.o 5 en $ 200. Balanzas, romanas, baratísimo. 25 mayo

PIDA EL JABON 43
PARA EL TOCADOR ES EL JABON DE MODA
$ 1.10 EL PAN.

12.—ABARROTES Y COMESTIBLES.

— O A K L A N D —
La mejor grasa comestible. Despachamos a provincias. Carlos y Humberto Rubio. Teléfono 65998. 3 Junio

ANTILLO ESCOBAR HNOS. OFRECEN café tostado fresco, fina calidad, $ 10.— kilo. San Diego esquina Pedro Lagos. 19 Mayo

13.—AVES, ANIMALES Y TALAJES.

ALIMENTOS PARA AVES OFRECE Fábrica Corona, Diego Velásquez 2051 (Providencia). Teléfono 81455, Casilla 292, depósito central, semillería, Bandera 540. La fábrica más antigua, mayor experiencia práctica en plaza. Mashfood especial para pelecha, $ 48 los 100 kilos, puesto casa sin envase; maíz $ 48.—, saco triturado con trigo, $ 50.— Remesas a provincias. Una colisa paja gratis por compra de $ 80, mínimum 31 Mayo

CANARIAS HIJAS, FLAUTA, $ 5 cada una. Av. Portales 2849. 19—M.

CANARIOS CANTO FLAUTA, blancos, amarillos. Bascuñán 917. 19 My.

14.—BELLEZA Y PELUQUERIA.

ONDULACION PERMANENTE Loubat, la mejor, sin gomina. Peluquería "Loubat", San Antonio 208. 30 My.

ENEOL PARA LAS CANAS, APLIcación entera en negro y castaño obscuro $ 25; castaño y castaño claro $ 30. Peluquería "Loubat". San Antonio 208. 30—M.

ONDULACION PERMANENTE, desde $ 40. Exigir diploma de competencia. Peluquería Demetrio Díez. Agustinas 976. Teléfono 84453. 1o Junio.

LINDAS DENTADURAS ARTIFIciales hermosean físicamente. Ejecútase en horas. Salazar, dentista. Moneda 821. 30—M

SALON DE PEINADOS, CHACABUCO 21; ondulación corta, $ 2; larga $ 2.60. 21—M

ONDULACION PERMANENTE perfecta, desde $ 40; baños de belleza, masajes, pedicuros. Salas Landry. Estado 225, teléfono 80512. 30—M.

¿QUIERE TENER LINDO CUTIS? compre "Leche Peruana", secreto dama distinguida limeña. Véndese Boticas Klein, York, Bentjerodt.

15.—COMPRA - VENTA VARIAS.

COMPRO METALES, PAGO ALtos precios. San Diego 1464. 21—M.

500 CORTES, 200 RETAZOS CAsimires liquida por viaje, representante fábricas, desde uno, Libertad 59. (casa particular). 8 Junio

COMPRAMOS TERNOS USADOS, boletos agencia. San Diego 207. 9—J.

DE OCASION VENDO HERRAmienta de carrocería, con 3 ruedas nuevas, de 1.45 alto, sin llantas, una caja inconclusa. Comuna San Miguel, La Legua, Leal 504. 16 Myo.

"LA FERIA", CHACABUCO 29-A, compra constantemente herramientas y metales. 29—Myo.

SE VENDE UN RACKETS COMpleto. Tratar: Simón Bolívar 91. 18 M.

MARMOL EN PLANCHAS O PEdazos compro. San Pablo 1143. 25 Myo.

MARROQUIES NEGROS $ 2.50 badanas desde $ 1. Bandera 846. 29 —M.

BRONCE 1.80, COBRE 1.80, ZINC 1.50, estaño Cordero $ 28. S. Diego 1735. 29—M.

16.—CITACIONES, NOTIFICACIONES Y BOMBAS.

AVISO. — SE HACE PRESENTE a los señores socios de la Sección Seguros de Vida del Club Militar, que tengan poderes para la sesión ordinaria de asegurados que tendrá lugar próximamente, se sirvan presentarlos. Una comisión funcionará diariamente desde el 15 al 20 inclusive del actual de 16 a 17 horas, en las oficinas de la Sección, Catedral 1732, para visarlos en conformidad al art. 89 de los Estatutos. — El Presidente del Consejo. 20 M.

CITACION. — SOCIEDAD ANONIma Agrícola e Industrial de Chillán. — Habiendo caducado la designación de miembros de la Junta Liquidadora efectuada el 3 de septiembre de 1932, citase a los accionistas a junta general extraordinaria para el sábado veinticinco del presente, a las quince horas, a fin de efectuar nueva designación en Agustinas mil doscientos cincuenta y tres, oficina quinientos trece. — El Secretario. 18—M.

COMPAÑIA CONSTRUCTORA DEL PACIFICO

Junta General Ordinaria

Se cita a los señores accionistas a Junta General Ordinaria que tendrá lugar en las oficinas de la Compañía, calle Santo Domingo N.o 789, el día 31 de mayo de 1935, a las 11 A. M., para tratar sobre la Memoria y Balance de la Compañía.—El Presidente. — Santiago, mayo de 1935. 30-M

16.—CITACIONES, NOTIFICACIONES Y BOMBAS.

ASOCIACION CANAL CACHAPOAL. — Cito a junta general ordinaria de accionistas para el 27 de mayo a las 11, en Agustinas 1732 (art. 17 de los estatutos).— El secretario. 26 M.

SECCION SEGUROS DE VIDA DEL Club Militar. Tercera citación. De acuerdo con lo dispuesto en el art. 90 de los Estatutos, citase a Junta General Ordinaria de asegurados para el día 23 de mayo, a las 17 horas en el local de la Sección, Catedral 1732, con el objeto de dar cumplimiento a lo dispuesto en los artículos 94 y 96 de los Estatutos. — El Presidente del Consejo. 23—M.

SOCIEDAD TERMAS DE CATIllo. — Santiago, 15 de mayo de 1935. — A pedido de los señores Aurelliano Oyarzún y Oscar Bascuñán, últimos liquidadores designados por los accionistas y en uso de las atribuciones que me confiere el decreto con fuerza de ley N.o 251, de 26 de mayo de 1931, cito a Junta General Ordinaria de Accionistas de la Sociedad Termas de Catillo para el día viernes 31 de mayo de 1935, a las 16 horas, en mi oficina, Agustinas 1235, tercer piso, con el objeto de oír la cuenta de los expresados señores, de designar tres accionistas para que formen la Comisión Liquidadora y de fijarles remuneraciones si la Junta lo estimare conveniente. El Registro de Accionistas se cerrará desde el 26 de mayo próximo hasta el día de la Junta inclusives.— Luis Merino Lizana, Superintendente de Compañías de Seguros, Sociedades Anónimas y Bolsas de Comercio. 25—M. G.

EL SINDICATO PROFESIONAL de Matarifes del Matadero de Santiago celebró sesión general extraordinaria el catorce de mayo de 1935, con el objeto de nombrar el nuevo Directorio dando cumplimiento al Art. 11 de sus estatutos sociales. Conforme a la ley esta sesión fué presidida por el Inspector del Trabajo, señor Jacobo Kogan B. Después de una conferencia, de orden sindical y social, se procedió a efectuar la elección que dió como resultado el siguiente directorio: Presidente, señor Antonio Alfaro Gálvez; secretario, señor Rómulo S. González Cortés; Tesorero, señor Manuel Albino Gamboa M.; Directores, señores Eduardo Menares Venegas, Juan Ramón Obregón Pinto. 19 Myo.

HE COMPRADO LA CARNICEría "Agua Santa" Herrera 1062, de don Adolfo Weiss y no respondo de ninguna cuenta, 15 mayo 1935. — Ludovico Cabaletto. 20—M.

BOMBAS

QUINTA COMPAÑIA DE BOMBeros. "Bomba Arturo Prat". Cito a la Compañía a ejercicio para 21 del presente, a las 10.30 horas. Uniforme de parada. Punto de reunión: el Cuartel. — El secretario.

LA COMPAGNIA DI POMPIERI: Pompa Italia. D'ordine superiore convoco alla Compagnia a riunione straordinaria per lunedì 20 del corrente alle ore 22: Ordine del giorno, elezioni di Lo Macchinista e pratiche varie.— Il Segretario. 20 My.

17.—DIVERSOS.

SUELERIA DOBRY, SAN ANTOnio 74. Precios convenientes. 30 Mayo

ESTEBAN C. FERRARI SE HA trasladado a Huérfanos 1142, oficina 22. 21—M.

18.—EDUCACION E INSTRUCCION.

DIPLOMESE: PELUQUERIA ARtística, masaje estético, manicure, confecciones, sastrería, sombreros, taquigrafía, dactilografía Cursos rápidos, económicos. Instituto Profesional, Morande 530. 26—M

CURSOS RAPIDOS INSTITUTO Ideal, Ahumada 358. Contabilidad, Inglés, Taquigrafía, Redacción, 10 mensuales, Dactilografía un mes, Sombreros, corte, confección, Peluquería Manicure. Otorgamos títulos. 21—M.

INSTITUTO TAQUIGRAFIA, COmercio, Morales Matus, Estado 32. Títulos válidos Cursos completos comercio. Dactilografía, ¡¡15 días!! 31 Mayo

COLEGIO MINTO, CORAZON DE Jesús, Vergara 492. Kindergarten, preparatorias, inglés obligatorio, exámenes válidos. Taquigrafía, dactilografía y Redacción Comercial. 21—M.

PROFESORA DE CANTO, ESTUdios en Europa, la mejor escuela, da clases de canto. Escribir M. O. Sec. Avisos Económicos. Casilla 81-D. Diario "La Nación". 31—M

LICEO "SANTA INES", DAVILA 760. Internado niñas, Preparatorias, Humanidades Enseñanza Inglés. Exámenes válidos. Profesoras Estado. 30 M.

CONTABILIDAD, TAQUIGRAFIA, aritmética, redacción, castellano. Cursos individuales rápidos, económicos. Nocturnos, contabilidad, taquigrafía, Enseñanza perfecta, garantizada, escritura máquina un mes, desde diez pesos. Solicite prospectos. Instituto de Contabilidad. Santo Domingo 831, fundado 1922. 28 My.

ESCUELA POLITECNICA PROFEsional. — Especial preparación dueñas de casas, modas: corte moderno, sombreros de lujo. Peinados artísticos. Masaje belleza, Manicure, Sastrería, Flores artificiales. Rápido, económico. Facilidades. Diplomas válidos. Sistema práctico Escuelas del Trabajo, París. Director: Prof. Díaz Gascogne, veinte años aprovechada experiencia, comisionado Europa Supremo Gobierno, ex Director Universidad del Trabajo, Anexo: Pensionado para señoritas. Pida prospectos. ¡No confundir otros establecimientos! ¡Apresúrese! — Santo Domingo 680. ¡Gratis! Servicio peluquería señoras, 5-7 1/2, diariamente. 27—M

¡¡PELUQUERIA!! ENSEÑANZA rápida individual completa competentes profesionales. Delicias 2469. 21 Mayo

ACERO
OCHAVADO, CUADRADO Y REDONDO PARA MINAS
PRECIOS BAJOS
S. SACK
SAN PABLO 1179 MORANDE 817

19.—PROFESIONALES VARIOS.

LINDAS DENTADURAS ARTIFIciales hermosean físicamente. Ejecútase en horas. Salazar dentista. Moneda 821. 30 Myo.

RAUL CORVALAN UGARTE, CIrujano dentista. Estudio Europa, República 115. 26—M

ENRIQUE GOMEZ, BANDERA 131. Teléfono 88522. Atiende especialmente: asuntos del comercio, administración de propiedades, cobranzas judiciales. 29 Myo.

20.—EMPLEADOS OFRECIDOS.

Profs. y Parts.

SEÑORITA OFRECESE SECRETAria, o cualquiera ocupación decente. Dirigirse: Carnet 2547, Correo Central. My. 19

SE OFRECE SESORA JOVEN CON guagua para ama de leche o ayudar quehaceres casa con recomendaciones, dirigirse Avenida Lyon 1650. Teléfono 89684 a Rosa C. 30 Myo.

JOVEN PREPARADO PARA OFIcinista, trabajos Fábricas o Fundos, ofrécese, buenos certificados. Teléfono 82233.

JOVEN DECENTE OFRECESE COmo oficinista o cualquiera otro empleo Mapocho 2820.

OFREZCOME TRABAJAR, CASA inglesa o alemana, aseo o cualquier trabajo, recomendaciones. Escribir A. A. V. Sargento Aldea 1361.

SESORITA CULTA BUENA PRESencia, práctica oficina, espléndidos certificados ofrécese secretaría. Elena Muñoz, Correo Central.

SESORA ESPAÑOLA CON 1 HIjo 19 años, ofrecese mayordoma de oficinas comerciales, portera o cuidadora casa-quinta. Recomendaciones y garantía, Teresa, Casilla 81-D. 18 My.

21.—EMPLEADOS BUSCADOS:

Profs. y Parts.

AGENTES CONTABILIDADES: buena comisión. Tomás Ovalle 1178, Independencia, De 1 a 4 P. M. 28—M.

AGENTES COLOCAR CUADROS óleo. Plaza $ 150. Tomás Ovalle 1178, Independencia. De 1 a 4 P. M. 28 M.

FABRICA BOMBONES NECESITA buen vendedor con referencias.— Av. Pedro Montt 2065. Suñoa.

¡¡VENDEDORES!! FABRICA DULces "Sta. Elena" galletas, guatones. Madrid 1946. 18 Myo.

NECESITO DOS NIÑOS PARA ventas de diarios, recomendados. Ibáñez 311. 19 My.

NECESITO NIÑOS VENDER LIbros, gran aceptación, fianza, $ 4 Andrés Bello 560, casa 4. My. 18

Domésticos.

¡¡¡SEÑORA!!! LAS MEJORES EMpleadas pidalas en la mejor Agencia, Londres 15. 20—M.

MATRIMONIO SOLO, RECOMENdado, necesitase, cocinera, mozo; Vicuña Mackenna 127. Tratar: 9-10, 4-8.

EMPLEADA PARA TODO SERvicio, necesito. Santa Rosa 224.

EMPLEADA CON GUAGUA NEcesita señora sola. Madrid 1843.

EMPLEADA COCINA NECESITO, Serrano 420.

NECESITASE DOS NIÑOS MENSAjeros Agustinas 1253, 7.o piso, oficina 702.

NECESITO NINERA SUELDO 70 pesos. Dardignac 0143 cerca Pío Nono.

EMPLEADA SEPA ALGO COCInar, recomendaciones. Compañía 1474. 19 My.

NECESITO NINA SEPA COCINAR Dominica 599 19—M.

23.—FRUTOS DEL PAIS.

¡¡CERA PURA!! $ 9.50 KILO; miel, $ 1.90. Vende Eduardo Oteiza S., Manuel Montt 2990, teléfono 83982. 20—M.

DESVIO GANDARILLAS, VENDE carbón quillay a $ 11 saco, por Borja 91. 19—M.

24.—HOTELES Y RESTAURANTS.

Pensiones y Residencias

HOTEL "FORNOS", PIEZAS HIgiénicas, baratas. San Diego 117. 15—M.

BARRACA DE FIERRO
Hinze y Bostelmann
Chacabuco 6
TELEFONO 65369
fierro

24.—HOTELES Y RESTAURANTS.

REGIAS PIEZAS AMOBLADAS, espléndida comida; casa todo respeto, centralísima. Huérfanos 727. 18 Mayo

COMPASIA 1467, OFRECE PIEzas pensión. 22—M.

HUERFANOS 727, REGIAS PIEzas amobladas, espléndida comida italiana, precios módicos. Pensionistas de mesa. 7 junio

DIECIOCHO 257, CASA FAMILIA piezas pensión, baño, teléfono.

25.—MODAS, INTERES PARA EL HOGAR

TABLETAS EVITOL ES UN DESinfectante de uso íntimo para señoras. Pídalo en buenas boticas. 4—J

CREMA LECHUGA REJUVENECE, embellece, quita pecas, manchas, espinillas. 4—J

JABON Y POLVOS CHELA SON muy finos, adherentes; perfume agradable y persistente. 4 Junio

SAL DE QUILLAY ELIMINA LA grasitud, la caspa e impureza del cuero cabelludo. Pídala en su botica. 4—J

LA SOMBRERERIA "MAISON BInet", de Monjitas 851, atiende provisionalmente en Claras 688, teléfono 87443, donde exhibe los últimos modelos de invierno a precios sumamente bajos Se reciben ehchuras y transformaciones. 24 Mayo.

FAJAS!... DE MEDIDA, LARas, acinturadas, a 45 pesos, con materiales de primera. San Diego 630. 25—M

¡¡¡PIELES TEÑIDAS!!! SURTIdos, arreglos. Trabajos garantidos. Precios bajísimos. Fábrica Pieles, Arturo Prat 937. 5 Junio

¿HA PROBADO USTED TODO? ¡¡No pierda la fe! Use el famoso ungüento "Monte Santo", contra eczema, sarna, empeines, ronchas, úlceras, almorranas, espinillas. Base: Lassar. Boticas: 0.40, $ 2. 1.o junio

BATAS, TRAJES JERSEY LANA fabricamos cualquier modelo, diversos puntos, confección esmerada. Liquidamos chombas, paletóes, chalecos hombres, niños. Precios regalados. Cienfuegos 166.

$ 120, HECHURA DE PRIMERA, terno o sobretodo Sazié 1954, casa 13. 23—M.

CASA OTILIA, OFRECE HERMOsos modelos sombreros paño, precios réclame, desde $ 18. Fieltros, terciopelos. Especialidad hechuras medida. Transformaciones rápidas, perfectas desde $ 6. Monjitas 780. 18—M

LANAS NACIONALES E IMPORtadas, de finísima calidad y última moda, recientemente recibidas, sedas nacionales de incomparable calidad, en fábrica nacional de sederías "El Gusano de Seda". Visítenos y comprobará nuestros precios sin competencia, pues no es un secreto: podemos vender barato, porque vendemos mucho siendo poquísimos nuestros gastos. Serrano 68. Casa particular. 8 Junio

¡¡COCINAS ECONOMICAS GRANdiosa liquidación!! Castro 8. 20—M.

COMPRO ABRIGOS PIELES. Boletos empeño, San Pablo 1129. 30—Jn.

ONDULACION PERMANENTE perfecta, desde $ 40; baños de belleza, masajes, pedicuro. Salas Landy, Estado 225, teléfono 80512.

REGIO ABRIGO DE PIELES Picaulsky poco uso se vende de ocasión .Pasaje Balmaceda 70. Of. 6

GENEROS TEJIDOS EN LANA, LAS ultimas novedades a $ 9, 12, 25, 35 metro; se confeccionan trajes según figurín. Gran surtido modelos de chombas, paletóes, batones de casa. Fábrica Francesa, Avenida Matta 1045. 25—M.

LANAS TEJIDOS ROPA DE guagua, bordados, calados. ¡¡Precios bajísimos!! República 11. 7 junio.

CAMISAS, CARTERAS, FACILIdades pago dirigirse por carta únicamente Coquimbo 269.

¡¡SEÑORA, SEÑORITA!! ONDUlese en Compañía 1985, quedará satisfecha y será admirada. Atiende personal competente y su dueña, Rosa C. de Núñez, profesora Escuela Vocacional 3. 19 My.

DEPOSITO DE LANAS, MOLINA 676. Hacemos toda clase tejidos mano, precios módicos. 19 My.

VENDO ABRIGO NUTRIA NUEvo, espejo grande salón, Dardignac 84-j. 18—M.

PIELES CURTIDAS, TESIDAS, confecciones sobre medida reformas y composturas. Cueros para adornos de todas clases Precios al alcance de todos. Diez de Julio 475. 19—M.

¡¡URRUTIA!! ENCERADOR ECOnómico. Teléfono 85316. My. 21

REALIZASE RICO ECHARPE piel sin uso, lindos stores malla. Romero 2989. 19—M

28.—MUEBLES Y MENAJES EN GENERAL.

¡¡NOVIOS!! MUEBLES FINOS, modernos, coloniales, facilidades. Prat 248. 2 Junio

COMPRAMOS MENAJES, AMOBLAdos, pagando altos precios. Agustinas 865. Teléfono 82169. 30 mayo

SE HACEN LLAVES PARA TODA clase de chapas y candados. 18—M.

¡FERIA DE MUEBLES! VENDO juego comedores, dormitorios, sillas, mesas escritorios, peinadores, infinidad muebles sueltos y artículos de arte. ¡Precios de gran ocasión! Para comerciantes precios especiales. Delicias 3035. Teléfono 65336. 22 Myo.

OPTICA ROTH
Anteojos y lentes
trará a cualquier
AHUMADA 2

28.—MUEBLES Y MENAJES EN GENERAL

¡¡FABRICA DE MUEBLES Ahumada! General Bustamante ejecuta toda clase de muebles, instalaciones de tiendas, casas y oficinas.

¡¡TORNERIA OJEDA!! General Bustamante 330, se hace toda clase de torneos y figuras, muebles decorados.

COCINAS ECONOMICAS Gran diosa liquidación!! Castro 8.

¡¡¡NOVIOS!!! AMANNI, Av. Prat 135, entrega muebles en un año plazo.

VENDO DOS COLCHONES nuevos fomipure. Lira 36.

¡¡EL AGUILA!! SAN DIEGO. Compra juegos comedor, escritorio, cochesi-cuna, cuadros.

VENDO DOS CATRES PLAZA estado. Andes 3758.

SE COMPRAN MUEBLES, enseres y sanitarios. Escribir casilla 3414.

COMPRAMOS CATRES, CAMAS, muebles, cocinas, máquinas de coser, boletos agencia, toda clase de menaje. Voy a domicilio. Delicias 2883.

PARA COMPRAR BUENOS muebles baratos, Fábrica "Condor", Delicias 1789.

VENDO COMEDOR 500, DORMITORIO 700. Domeyko 2431.

ESTUFA NUEVA, PARAFINA, tad precio, vendo. Esperanza

29.—MATERIALES DE CONSTRUCCION

FIERRO GALVANIZADO 18 San Pablo 1179.

CEMENTO MELON, SACK

FIERRO REDONDO PARA trucciones Sack.

FIERRO ACANALADO Galvanizado, Morandé 817.

PRODUCTOS DE LA "SA" vende Sack.

PINTURAS EN PASTA, SACK

PARA FIERRO, SACK

S. SACK, BARRACA DE fierro. San Pablo 1179. Morandé 817. Precios bajos.

CEMENTO MELON, FIERRO barras y planchas estriadas, bles de acero, etc., ofrece four, Lyon y Cía. Ligo 344.

¡¡¡PUERTAS, VENTANAS!!! lerías, mamparas, el surtido completo en plaza. Lista gratis trega y también sobre medida. Despachamos provincias. Talleres "Fénix". Delicias

ARQUITECTOS - CONstructores: Compren materiales de construcción especialmente vigas, fierro y pino oregón. Domingo 1135.

FIERRO GALVANIZADO, SACK lado, usado, semi nuevo, mercería Gran Bretaña. Ahumada 170.

"TECHO FONOLITA" TEJA Angelini. Depósito Avenida 375. Oficina ventas, Alessandri 237-C. Teléfono

"TECHOLIT" VALE $ 1.5 teja o sea, 5 pesos el metro cuadrado y es el mejor.

PARA PEDIDOS DEL "TECHOLIT" dirijase a Angel Montegara 793, teléfono 86083 y casilla 3145 Santiago. Se contra reembolso por pequeñas partidas. Tenemos entrega inmediata 200,000

POLEAS DE FIERRO FUNDIDO enteras y partidas: de consolas, ejes para transmisiones, machones, correas limpiadoras nacionales, grapas y pasadores, correas, ofrece a precios tienen competencia. Fundición Grajales. Calle Grajales 1516, casilla 1784, Santiago.

ALAMBRE
CAÑERIA
METAL DESPLEGADO
S. SACK
San PABLO 1179
MORANDE 817

FABRICA
Ventiladores ... ratorios, clarabo... yas, letreros de todas clases, canales, cañerías y cubetas. Se remite contra reembolso. Casilla 3558
DELICIAS 2664

29.—MATERIALES DE CONSTRUCCION.

FIERRO GALVANIZADO, ACANALADO, usado, semi nuevo, vendo. Mercería Gran Bretaña, Avenida Matta 1070. 27—M.

"TECHOLIT" LE RECOMIENDA que antes de comprar otro techo inspeccione la clase del "Techolit" y la de sus competidores y verá la superioridad del "Techolit". 13 junio

30.—MAQUINAS REGISTRADORAS, ESCRIBIR Y COSER.

"MAQUINAS SINGER" VENTAS ocasión, composturas accesorios, etc. San Diego 162. 25—M.

31.—MOTORES, MAQUINARIAS Y ARTICULOS ELECTRICOS.

MOTORES ELECTRICOS NUEVOS, ocasión; descansos bolitas, ofrece Hampel y Kosiel. Santo Domingo 1156. Teléfono 65180.—Casilla 861. 21 Mayo

MOTORES MONOFASICOS OFRECE Hampel y Kosiel. Santo Domingo 1156. Teléfono 65180 Casilla 861. 24 Mayo

FABRICAMOS TODA CLASE DE resortes para autos góndolas y camiones; vendo bomba triple, alta presión y acero plano para resortes, de todas dimensiones. Libertad 23, teléfono 60858.

¡¡MOTORES ELECTRICOS!! OCASIÓN. Diez de Julio 363. —Jn.

SOLDADURA ELECTRICA VENDO, San Diego 1948. 5 Junio

VENDO MOTOR 5 1/2, ALTERNO, Siemens Schukert Chacabuco 32.

PRENSA HIDRAULICA, POTENTE, especial para aceite u otro. Placer 792.

MAQUINARIAS NORTEAMERICANAS para fabricación y refinación mantecas y aceites. Placer 792.

DOBLE-FONDOS, EMULSIONADORAS, revolvedoras, autoclave, radiadores vapor, etc. Placer 792.

MAQUINAS MOLER CARNE, SISTEMA motriz. Placer 792.

PRENSA POTENTE DE TORNILLO para aceites u otros. Placer 792.

MAQUINARIAS PARA FABRICACIÓN aceites: prensas, filtro, emulsionadoras, etc. Placer 792.

INSTALACION COMPLETA FABRICACIÓN margarina y mantequilla maragárica. Placer 792.

MAQUINARIAS, CALDEROS, CORREAS, descansos, transmisiones, poleas. Ocasión venden: Manuel y Emilio Sala. Rodolfo Phillippi 36. 25 Junio.

MOTORES ELECTRICOS, OCASIÓN, Prat 854. 14 junio

MAQUINAS BLOQUERAS, MULTIPLE, completas, muy prácticas.—Véndese. Velásquez 293. Quilpué.

CEPILLO PARA FIERRO, COMPRO. Argomedo 322. 19 Myo.

MAQUINA "DRESDENCIA" VENDO ocasión, por ausentarme. 20 Myo.

VENDEMOS PLANTA ELECTRICA nueva, con motor Diesel de 50 H P, generador de 40 K W y tablero completo. Verla y tratar: María 0289. 20—M.

32.—NEGOCIOS E INSTALACIONES, COMPRA-VENTA.

ACREDITADISIMO SALON DE peinados, con toda instalación, muy buena clientela, en $ 2.000 vendo, por no poder atenderlo. Tratar: Gorbea 2325. 17—M.

ESTABLO ACREDITADO SE VENDE o se traspasa, arriendo con útiles. Tratar: Marcoleta 374.

SE REGALA NEGOCITO PUESTOS varios $ 1.500. Santiago 1057. Myo. 17

FABRICA INSTALADA PARA FABRICACIÓN aceites aceptaría socio industrial con igual capital. Placer 792. 19—M.

FUENTES SODA, CAFETERAS EXPRES, doy funcionando aquí, provincias, facilidades pago. Unica fábrica. Rigoberto Correa, Delicias 1737, teléfono 80596. 25 mayo

TENIENDO QUE AUSENTARME de Santiago por motivos de salud vendo de gran ocasión puesto de pan, leche y derivados. Muy buena clientela. Siete años establecido. Utilidades comprobadas, arriendo barato. Verlo y tratar: Delicias 3459. 17 mayo

VENDO SALDO ABARROTES Mobiliario eléctrico, balanza de porcelana, estanterías. Gran Avenida 4531. 17 M

MODERNO ESTABLECIMIENTO venta neumáticos, vulcanización eléctrica hasta 38 x 9, tomo préstamo, acepto socio, doy arrendamiento o vendo. Huérfanos 1235, oficina 4, casilla 3940.

REGIO NEGOCIO CARNICERIA con $ 500 diario de venta al contado vendo. Santa Isabel 500.

BODEGA VIDAL, COMPRA VENTA de frutos del país, carbón, cueros, cera, sacos vacíos. Exposición 230. 24—M.

EL Jabón "GRINGO"
TRIUNFA ANTE CUALQUIERA, IMITACIÓN, POR SUS VENTAJAS ECONÓMICAS EN RELACIÓN CON SU CALIDAD, Y MAYOR PESO DEL PAN.—
COMPAÑIA INDUSTRIAL

32.—NEGOCIOS E INSTALACIONES, COMPRA VENTA

¡OJO! MEZON PARA TRABAJAR, chancho, máquina para cortar jamón, rótulo vendo, Santa Rosa 270.

VENDO SALON BILLARES, CASA cena, buenas habitaciones y Quintas Frutales. San Bernardo. Tratar Freire 24. 18 Myo.

2.300 GRAN DEPOSITO LICORES regia casa habitación. Andes 2999. Venta comprobada. 18 Myo.

$ 14.000 VENDO ALMACEN CON anexo depósito, cambio de giro. Gálvez 802. 20—M.

VENDO DEPOSITO DE LICORES. Cochrane 1102. 18 My.

VENDO INSTALACION PELUquería ocasión. San Diego 1324. 22 Myo.

VENDESE PUESTO LECHE Y puestos varios, buena ubicación, independencia 2023, por enfermedad. 19—M.

$ 350 MOSTRADOR GRANDE correderas, vidriera sombreros, sillones, Bascuñán 1740. 19—M.

DOS BILLARES NUEVOS COMPletos 6.000 - 1.500 contado, resto convencional. Bandera 345.—Vásquez. 19—M.

800 REGALO PELUQUERIA DE dos sillones, buena situación, arriendo 30 mensuales, facilidades Delicias 861. 19 M.

VENDESE PUESTO VARIOS, POco capital, arriendo barato, Fermín Vivaceta 268. 20—M.

33.—OPERARIOS Y OBREROS OFRECIDOS.

CHOFER PARTICULAR con años de práctica, serio y sin vicios, entendido en calefacción central, se ofrece. Buenos informes. Escribir: Carlos Iriarte R., Providencia 1506. 20 M.

34.—OPERARIOS Y OBREROS BUSCADOS.

SE NECESITA CORREDOR DE fierros, fábrica de calzado Ilharreborde. Recoleta 1650.

FORRADORAS DE CAJAS DE cartón se necesitan Av. Ossa 1450, Tobalaba. 19—M.

NECESITAMOS VESTONEROS para el taller. Puente 357

MUEBLISTA NECESITO CON O sin herramientas. Carmen 143.

NECESITO COSTURERA RECOmendada. Huérfanos 2009.

MUEBLISTAS COMPETENTES Y tapicero necesito. Arturo Prat 86.

SE NECESITAN OPERARIAS EN abrigos para niños. (Sr. Barrera) Moneda 973. 18 Myo.

NECESITO LIMADORES, TORNEros y bronceros Tocornal 678. 19 My.

ZAPATERO COMPOSTURERO, NEcesito. Dolores 243. 18—M.

PELETERAS COMPETENTES Y maquinistas se necesitan. 10 de Julio 475. 20—M.

NECESITASE HORTELANO O chacarero como mediero para parcela ramal de Melipilla. Dirigirse: revista El Campesino, Agustinas 730. Exigense buenos informes. 21 My.

PELUQUERO, SABADOS, NECESito, Avenida Manuel Montt 1163, Providencia. 18 My.

MUEBLISTAS TRABAJO DOmicilio necesito, buenas condiciones. Prat 248. 19—M.

CARPINTEROS DE BANCO NEcesito, Providencia 2022, edificio del Banco de Chile. My. 20

35.—OBJETOS Y ANIMALES PERDIDOS

HABIENDOSE EXTRAVIADO EL título N.o 8389 de la Compañía de Minas de Colquirí, por 100 acciones, de propiedad de doña Laura Muñoz de Pérez Cotapos, queda nulo y sin valor, por haberse dado el aviso correspondiente. 23—M.

HABIENDOSE EXTRAVIADO LA libreta número 525953 queda nula y sin ningún valor por haberse dado el aviso correspondiente a la Caja de Ahorros. 18—M

HABIENDOSE EXTRAVIADO LA Póliza de Vida N.o 18925 del Club Militar queda sin valor por haberse dado el aviso correspondiente. 21 Myo.

36.—PROPIEDADES VENDEN.

CHALET $ 18.000.— CONTADO, saldo $ 170.— mensuales, cerca Hipódromo, Estadio Español. San Diego 45. 26 Mayo

$ 20.000, VENDO CASA UNION LIteraria 1808 (Suñoa). Tratar: misma casa. 21 My.

SOLO LA OFICINA DE PROPIEdades de Lo Ovalle puede proporcionarle chalets y casas cómodas de seguro porvenir, alcance todo bolsillo y facilidades. Gran Avenida 6018. 19 Mayo

CHACRA CERCA SANTIAGO, plantaciones y viña $ 230.000, deuda $ 65.000, parte por casas modernas, bien situadas en Santiago. Datos Sotomayor 532. 20 Myo.

$ 1.000 AL CONTADO, AVENIDA Chile frente teatro, sitio 300 metros. Saldo grandes facilidades. Campos y Vergara. Huérfanos 1175, oficina G.

PARA INDUSTRIA GRAN TERRENO desvío propio. En barrio alto lindo sitio, cerca Forestal residencia moderna. Varias casas fácilmente modernizables. Santiago Labarca Walton e hijos, Agustinas 1111, oficina 602.

VENDO SITIO 16 POR 20 RIO JAneiro 190, frente Plaza Ñuñoa $ 20 mil. 19 Myo.

$ 28 M2 VENDO LINDO SITIO Ñuñoa 1/4 cuadra tranvías. 24 x 60 mts. Carnet 37686. Correo Central.

POR AUSENTARME VENDO DE ocasión en Gran Avenida, San Bernardo, paradero 13, camino departamental 134, dos quintas con 520 metros c/u 8 — 5 piezas, deuda Caja Hipotecaria, visitaria toda hora. 21—M.

CASA VENDO EN AVENIDA CHile 353, tratar mismo número. 20—M.

CUPON DE AVISOS ECONOMICOS CLASIFICADOS

OFERTAS Y PROPAGANDA POR RADIO DE ESTA SECCION.

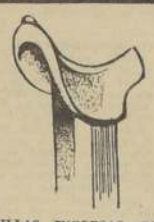

SILLAS INGLESAS COMPletas, $ 280; sillas chilenas $ 190; arneses cabriolet, $ 280; arneses carretelas, $ 180. Talabartería San Diego 1475.

RADIOS GARANTIDAS desde 550 pesos. Delicias 2370.

ORO, PLATA, PLATINO, brillantes compra la acreditada Casa Real. Pagamos precios máximos. Consulte antes de vender. Compañía 1025, frente Teatro Real Teléfono 65855.

Diariamente encontrará en nuestros avisos económicos ofertas como éstas, y muchas otras de interés para usted. Revíselas.

Radio difusión-Gratuita

TOME "SEGUROL" CONTRA RESFRIOS, GRIPPE, CUALQUIER dolor "Segurol", $ 0.40 tabletas. Pídalo buenas boticas.

SAL DE QUILLAY ELIMINA LA GRASA, CASPA E IMPUREZAS del cuero cabelludo. Pídalo en su botica.

¡IMPERMEABLES! LIQUIDAMOS TODA LA EXISTENCIA, trincheras, mantas, capitas, colegiales, precios sin competencia. Delicias 2674. Teléf. 84892.

COLEGIO MIXTO CORAZON DE JESUS, VERGARA 492, KINdergarten, preparatorias, inglés, exámenes válidos. Taquigrafía, dactilografía, redacción comercial.

DEPOSITO DE LANAS, MOLINA 876. HACEMOS TODA CLASE tejidos a mano, precios módicos.

GOMA PISADERA, VARIAS MEDIDAS, RECIBIO SANTA ISAbel 185.

MENDEZ COMPRA ORO, PLATA, PLATINO, BRILLANTES, diamantes, transformaciones joyas al estilo moderno. San Antonio 45.

REPUESTOS WHIPPET, WILLYS, SURTIDO COMPLETO, RECIén recibido donde Copetta, San Antonio 796. Despacho provincias contra reembolso.

PARA PEDIDOS DEL "TECHOLIT", DIRIJASE A ANGEL MOrel. Vergara 793. Teléf. 86035 o a Casilla 3145. Se manda contra reembolso por grandes y pequeñas partidas. Hay 200.000 tejas para entrega inmediata.

SI NECESITA USTED UN AUTOMOVIL CERRADO O ABIERto, un camión o una góndola, seguramente lo encontrará donde Antonio Escobar, Tarapacá 851.

LUIS MIRANDA, PROFESOR AUTORIZADO, ENSEÑA MANEjar automóviles, Almirante Barroso 755.

VENDO REPUESTOS AUTOS Y CAMIONES CUALQUIER PRECIO. General Mackenna 1050.

APRENDA PELUQUERIA ARTISTICA, MASAJE FACIAL, MAnicure, sastrería, sombreros, taquigrafía, dactilografía. Cursos rápidos. Instituto Profesional. Morandé 530.

REPARACIONES, TRANSFORMACIONES, CONSTRUCCIONES de receptores de alta calidad, facilidades pago. Radio Fénix. San Diego 186. A. Parga.

ACREDITADO SALON DE PEINADOS CON TODA INSTALACIÓN, buena clientela en $ 2.000, vendo por no poder atender. Tratar: Gorbea 2325.

PIELES TENIDAS, CURTIDOS ARREGLOS, TRABAJO GARANTIDO, precios bajos. Fábrica pieles. Arturo Prat 937.

SUSCRIBASE A "LA NACION"

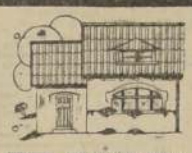

TECHO FONOLITA TRAver Angelini, Depósito: Av Matta 375. Oficina de ventas: Galería Alessandri 237-C. Teléfono 86628.

COFRES REPUJADOS EN bronce, estaño, cobre; cajas para pocker, pureras, platos murales y toda clase de trabajos de arte decorativo se confeccionan: Academia Lobert, Ricardo Santa Cruz 654.

SE HACEN LLAVES PARA toda clase re chapas y candados.

$ 46.000, VENDO CASA RIO JAneiro 825 (por Santos Dumont), 6 piezas, habitación y 2 de servicio, patio y parrón. Vería, de 3 a 6 P. M. Tratar: Av. Perú 848. 18 My.

19.000, SITIO FRENTE DOS CAlles, Av. Tocornal, Crescente Errázuriz, ocasión. Huérfanos 1166.

35 MIL, BUENA CASA-QUINTA, moderna, cinco piezas, servicio, garage, bien plantada, 12.50x55. San Nicolás Laso 1415. 18 My.

28.600 CON 3.000 CONTADO, RESto 120, mensual, chalecito dos pisos, cuatro piezas, todo servicio, bien situado, Bandera 345. Vásquez 19—M.

12.000 CON 6.000 CONTADO resto convencional, seis piezas, pasadizo, Madrid, cerca Matta, Vásquez. 19—M.

2.400 OCASION SITIO 10 x 25, una buena pieza, cerca Hipódromo, Vásquez. 19—M.

5.600 CON 2.600 CONTADO RESto 50 mensual 10 x 37 dos piezas bien terminadas, árboles. Vásquez 19—M.

45.000 CON 5.000 CONTADO resto 500 mensuales, dos locales con habitaciones, once piezas renta interior, produce 550 mensual, Bandera 345. Vásquez. 19—M.

60.000 CASA ESQUINA, MOderna, deuda 35.000, barrio Carmen. Moneda 1320. 19—M.

5.000 SITIO ESQUINA 12 x 30, Ñuñoa, Moneda 1320. 19—M.

$ 40.000 SAN DIEGO. SITUACION centralísima, gran porvenir, renta $ 5.400 anuales debe $ 8.000.—González y Fuenzalida. Huérfanos 1268.

VENDESE CASA-QUINTA, TODA comodidad, especialmente para industria, garage, galpones, barrio alto. Tratar: Mujica 152. My. 20

REGALO CASA POR VIAJE construcción firme, facilidades pago. Washington 1479. 19—M.

OPORTUNIDAD VENDO CASA con gran galpón especial para cualquier industria. Gálvez 1359. 19—M.

80.000 EDIFICIO RENTA CON galpón para industria. 800 metros2, en Av. General Velásquez. — Castro e Hidalgo, Bandera 236, oficina 1.

85.000 CHALET MODERNO UN piso Porch living comedor, 2 dormitorios, sala baño instalado, cocina, despensa, servidumbres, gallinero, parrón y árboles frutales. Ñuñoa, calle San José. — Castro e Hidalgo, Bandera 236, oficina 1.

200.000 CASA 1 PISO CONSTrucción moderna toda comodidad. Deuda 80.000 Compañía antes llegar Libertad. Castro e Hidalgo, Bandera 236, oficina 1.

260.000 ESTABLECIMIENTO PAnadería construído de acuerdo reglamento municipal 2 hornos. Prov. Condell. — Castro e Hidalgo, Bandera 236, oficina 1.

35000 VENDO PERMUTO CASA esquina con almacén, Madrid 1451. 19—M.

PARA COMPRAR O VENDER propiedad, fundos, negocios, diríjase a Decebal y Riquelme. Galería Alessandri Of. 28. Casilla 3094. 20—M.

37.—PROPIEDADES COMPRAN.

PARCELAS DE 8 A 15 HCET. TENemos urgencia en comprar. Santiago Labarca Walton e hijos Agustinas 1111, oficina 602.

COMPRO CASA HASTA $ 70.000, sin intermediarios. Casilla 967 A. A. E. 18—M

El cierre "Rapid"
en todas dimensiones, encontrará solamente en la Fábrica de Tejidos de Punto, Sotomayor 9-A, de
H. Fassler e Hijo.
Ventas por mayor al precio más bajo en plaza
Mar. 20

$ 5.000 CONTADO COMPRO chalecito o casa. Datos L. D., casilla 81 D. 18—M.

COMPRASE PROPIEDAD URBAna, valor $ 300.000 a $ 500.000 con renta, permutándola por fundo. Compañía 1289, oficina 13. My. 19

38.—PRODUCTOS MEDICINALES Y DROGAS REMATES

¡¡¡FUERA BLENORRIA!!! ¡¡¡GOnorreas!!! con "Urostrosán", efecto germicida, rápido, mismo foco infección. Frasco $ 4.80. Droguería Pacífico. Buenas boticas; Base, Zinc. 30 Mayo.

LA GRIPPE SE COMBATE EFICazmente, tomando "Grippodina" "18". Base: Quinina, Cafeína. 30—M.

BOTICA "LA NACION", SIMON Bolívar 298, la que vende más barato; despacho exacto recetas y drogas. Plaza M. Rodríguez. Teléfono 86075. 6 Junio

¡NO SEA ENCLENQUE, TONIFIquese con "Energiol" para postración nerviosa, agotamiento mental, trabajo excesivo, cansancio cerebral "Energiol" llegó Daube, buenas boticas. Base: Fósforo asimilable, calcio, manganeso. 10 Junio

GONORREA, ESTRECHECES, ORquitis, cistitis, fuera contagio. Glóbulo Kadde. Buenas boticas. Base: Sándalo Hexametilentetramina. 10 Junio

COMO LAXANTE TOME SOLAmente "Píldolax" "18" (Píldoras laxantes). Base: Aloes, genciana. 30—M.

TOME "SEGUROL". — CONTRA resfríos: "Segurol"; contra grippe: "Segurol". Contra cualquier dolor, lo mejor es "Segurol". Tableta: 40 centavos. Exíjalo buenas boticas. Base: éter salicilacético. 20—M.

¿LE PICA MUCHO? DESCANSE desde hoy, usando "Ungüento Max". Eficaz contra Sarna, Eczema, Comezón, Enfermedades piel. Precio: 40 centavos. Exíjalo boticas. "Ungüento Max". Base: naftol sulfuros. 10 Junio

GONORREAS RECIENTES, ANTIguas, rebeldes; estrecheces urinarias, dolores vejiga; cúranse con "Glóbulos Pérsicos". Base: Salifeno, cubebe, hexametilentetramina. Llegó: Daube, Droguería Francesa, botica. 5—Jn.

¡¡¡AGOTAMIENTO NERVIOSO!!! decaimiento físico, cerebro cansado, falta sueño, pérdida memoria, debilitamiento sexual; tónico reconstituyente. "Cerebrol". Base: Fósforo, fierro, manganeso, sodio. Llegó: Daube, Droguería Francesa, botica. 5—Jn.

TABLETAS EVITOI ES UN DESinfectante de uso íntimo para señoras. Pídalo en buenas boticas. 4—J

JABON Y POLVOS CHELA SON muy finos, adherentes, perfume agradable y persistente. 4—J

CREMA LECHUGA REJUVENECE, embellece, quita pecas, manchas, espinillas. 4—J

SAL DE QUILLAY ELIMINA LA grasitud, la caspa e impureza del cuero cabelludo. Pídala en su botica. 4—J

OCASION CHALET DE LUJO ESquina con todo confort $ 130.000 Río Janeiro 102, un paso Plaza Ñuñoa. 19 Myo.

39.—PRESTAMOS, ACCIONES, BONOS Y SOCIOS.

DINERO PARA HIPOTECAS DESde 10.000 disponible. Cristi, Morandé 291. 23—M.

FABRICA INSTALADA PARA FAbricación aceites aceptaría socio industrial con igual capital. Placer 792. 19—M

$ 30.000 a $ 50.000 NECESITA comerciante serio establecido para ampliar industria gran rendimiento y porvenir. Garantiza utilidad mensual $ 700 a $ 1.000 mínimum teniendo el capitalista administración y vigilancia sencilla del negocio. Puede aumentarse utilidad aportando además del capital su trabajo personal. Doy y pido referencias primera clase.— P. A. M—Casilla 3488. 21 Myo.

10.000, 20.000, 30.000, 45.000, 70.000 ofrecemos, Cantelli-Gana. Bandera 199. My. 19

PRESTAMOS HIPOTECARIOS desde $ 2.000, Huérfanos 1235, oficina 16. 19—M.

DINERO HIPOTECAS OFRECEmos. Garantizamos rapidez. Condiciones liberales. Anticipamos fondos.— Franz, Galería Alessandri 29. 27—M.

41.—PERSONAS BUSCADAS.

SEÑORA VICTORIA TIXIER vda. de Maglio se le ruega concurrir a la Sección Deportes de este diario, de 16 a 20 horas, para un asunto urgente que le interesa.

DESEO SABER DE ALBERTO Vielma, datos a Carmen 96-c.-12. Irene Vielma. 19—M.

43.—RADIOS, PIANOS, FONOGRAFOS Y OTROS.

RADIOS GARANTIDAS DESDE 550 PESOS. Delicias 2370. 18 Mayo

REPARACIONES, TRANSFORMAdores, construcciones de receptores de alta calidad, facilidades de pago. Radio Fénix. San Diego 186. A. Parga. 13—Jn.

FLAMANTE VICTROLA VICTOR, 30 discos nuevos, véndese barato. Vásquez 468.

$ 350 VENDO RADIO CONTInua. Carrera 616. 19—M.

46.—JUDICIALES

SOCIEDAD.—THE PACIFIC PAcking Co. Ltda. — En Santiago de Chile, a trece de mayo de mil novecientos treinta y cinco, ante Pedro N. Cruz, Abogado, Notario Público y de Hacienda, y testigos que se expresarán comparecieron don Luis Lelievre Robles, francés, casado, comerciante, domiciliado en la calle Siglo Veinte número doscientos cincuenta, de esta ciudad; don Ramón Muñoz Silva, chileno, casado, industrial, domiciliado en la calle Santa Rosa número mil doscientos noventa, y don Valentín Seguiniol Condamine, francés, comerciante, casado, domiciliado en Talcahuano, calle Aníbal Pinto número trescientos setenta y cinco, y de tránsito en esta ciudad, mayores de edad a quienes conozco y expusieron: Que han convenido en formar una Sociedad comercial colectiva de responsabilidad limitada para explotar la fabricación de conservas, productos alimenticias y similares, que se regirá por la ley número tres mil novecientos diez y ocho, y por las siguientes estipulaciones: Primero. La razón o firma social será "The Pacific Packing Compañía Limitada". La administración de la sociedad corresponderá a los señores Lelievre y Muñoz, quienes tendrán el uso de la firma social separadamente, teniendo, además, el señor Muñoz a su cargo la parte técnica de negocio. Ninguno de los socios podrá girar o aceptar letras de favor ni usar la firma social para afianzar a terceros, o para efectuar negocios extraños al giro de la sociedad, ni podrá tampoco abrir créditos sin el consentimiento del otro socio administrador. — Segundo. El capital social será la suma de sesenta y cuatro mil quinientos cincuenta y nueve pesos diez centavos, aportados en la siguiente forma: veintidós mil quinientos cincuenta y nueve pesos diez centavos por el señor Muñoz, en mercaderías, instalaciones, útiles y enseres de su fábrica de productos alimeticios, ubicada en la calle de Santa Rosa número mil doscientos noventa de esta ciudad, según inventario detallado firmado por las partes; treinta mil pesos, por el señor Lelievre, en dinero efectivo y doce mil pesos por el señor Seguiniol, en dinero efectivo. Estos aportes devengarán el ocho por ciento de interés anual. El señor Muñoz aporta, además, en usufructo su marca registrada Ramusil, su estimación comercial. Cualquiera de los socios podrá hacer préstamos a la Sociedad. Estos préstamos devengarán el ocho por ciento de interés anual. La responsabilidad de los socios queda limitada a su respectivo aporte. — Tercero. Las utilidades o pérdidas se repartirán en la siguiente proporción: un cuarenta y dos y medio por ciento para el señor Lelievre; un cuarenta y dos y medio por ciento para el señor Muñoz, y un quince por ciento para el señor Seguiniol. — Cuarto. La Sociedad comenzará a regir desde la fecha de la presente escritura. Su duración será de cinco años y podrá ser disuelta anticipadamente, después de dieciocho meses, por desahucio de cualquiera de los socios dado con seis meses de anticipación y después de haberse vencido los dieciocho meses. Caso de pérdida del treinta por ciento del capital los socios podrán solicitar la liquidación anticipada de la sociedad. — Quinto. Los productos que se elaboren llevarán la marca registrada "Ramusil". No obstante esta disposición la sociedad podrá usar otras marcas, las cuales deberán ser registradas por el señor Muñoz y estimadas como un bien particular suyo. Al liquidar la sociedad estas nuevas marcas se le adjudicarán al señor Muñoz sin atribuirles valor comercial. — Sexto. Los fondos sociales se depositarán en una cuenta bancaria (A) se abrirá a nombre de la sociedad. Sobre esta cuenta sólo podrán girar los socios administradores. — Séptimo. Para sus gastos particulares los socios administradores podrán retirar mensualmente hasta la cantidad de mil pesos, que se imputarán a gastos generales del negocio.— Octavo. Se harán balances el treinta y uno de diciembre de cada año. Las instalaciones, útiles y enseres se castigarán en un diez por ciento en cada balance, y se destinará un diez por ciento de las utilidades para formar un fondo de reserva hasta enterar un veinte por ciento del capital social. — Noveno. Caso que falleciere alguno de los socios, la sociedad continuará con los herederos hasta el próximo balance. Los herederos deberán designar una persona que los represente dentro de la sociedad. Este representante no tendrá derecho al retiro de los mil pesos mensuales que señala la cláusula séptima, ni podrá intervenir en la administración de la sociedad. Practicado el balance se determinará la forma de pago de los haberes del socio fallecido, continuando la sociedad con los socios sobrevivientes. Los saldos a favor de los herederos del socio fallecido devengaran un ocho por ciento de interés anual. —Décimo. La liquidación de la sociedad se hará por los socios de común acuerdo. Caso que se presentaren dificultades durante la vigencia de la sociedad o al tiempo de su liquidación estas dificultades serán resueltas por un árbitro arbitrador elegido por los socios de común acuerdo o por la justicia en subsidio. El fallo de este árbitro será inapelable. — Undécimo. El domicilio de la sociedad será la ciudad de Santiago. Los socios de común acuerdo podrán abrir sucursales en otros puntos de la República en el extranjero. Queda facultado el portador de la Copia autorizada de esta escritura para requerir la legalización correspondiente. Se dió copia pagándose al margen de la presente escritura ciento veintinueve pesos veinte centavos de impuesto de papel sellado y estampillas. En comprobante y previa lectura firman. Fueron testigos don Ulises Rojas Carvajal y don Humberto Romo Cádiz. — Doy Fe. — Luis Lelievre. — R. Muñoz S. — V. Seguiniol V. — U. Rojas C. — H. Romo Cádiz. — Ante mí Pedro N. Cruz, Notario. 20.—M.

MARMOL EN PLANCHAS O PEDAZOS COMPRO— Sn PABLO 1143

18—M

46.—JUDICIALES

CAJA DE CREDITO HIPOTECARIO.—Remate Judicial.— El 5 de junio de 1935, a las 15 horas, se se rematarán ante el Segundo Juzgado Civil de Mayor Cuantía de Santiago, los sitios N.os 80, 78, 86, 88, 94, 96, 99, 100, 79, 81, 83, 85, 87, 89, 90, 91, 91A, 93, 95, 97, 97A, 101, 112, 113, 122, 124, 123, 125 126, 127, 128, 129, 130, 118, 119 120, 121, 116—A, 117, 118—A, 119—A, 120—A, 121—A, 102, 103, 104, 105, 106, 107, 108, 109, 110 de la Población Cochrane del Cerro San Juan de Dios, de la ciudad de Valparaíso. Mínimum $ 60.000 que se pagará: a) en $ 30.000 al contado en efectivo; b) con el saldo en otras partes a seis meses, a un año y medio plazo. Bases y antecedentes en la Secretaría del Segundo Juzgado Civil de Mayor Cuantía de Santiago. Títulos en el archivo de la Caja Hipotecaria. Boleta por el 10 o|o mínimum. —El secretario. 20 Myo.

5.o JUZGADO CONCEDIO A DOña Emilia Castro Miranda vda. de Beytía, la posesión efectiva herencia de don Netali Beytía Gutierrez.—El secretario. 18 Myo.

5.o JUZGADO CONCEDIO A LOS señores Ricardo, Ema, Amanda, Eduardo, Adriana, Alberto y Alicia Fritis Campusano, posesión efectiva herencia de doña Matilde Campusano Torreblanca, sin perjuicio derechos cónyuge sobreviviente don Ricardo Fritis Calvo. Tramítase en conformidad al artículo 40 inciso 2.o siguientes, Ley 5427.—El secretario.

NOTIFICACION. — EN JUICIO N.o 24595 del Segundo Juzgado Civil Menor Cuantía de Santiago, por resolución 4 de mayo corriente se ordena notificar por avisos a José Cevela, demanda ejecutiva por $ 635.50 intereses y costas iniciadas Germán Oelckers y Cía., y requerirlo de pago dicha suma conforme al mandamiento de embargo despachado. Tiene cuatro días para oponer excepciones.— El secretario. 18 Myo.

REMATE JUDICIAL.— EL DIA 4 de mayo, a las 10 horas, saldrá a remate ante el señor Juez del Tercer Juzgado Civil de Mayor Cuantía de Santiago, la propiedad ubicada en la calle Mapocho N.o 2848-48 en esta ciudad. Mínimum: $ 40.000.—El precio lo pagará el subastador: reconociendo deuda al Banco Hipotecario de Chile reducida a $ 14.254.04 y el saldo al contado. Bases y antecedentes en la Secretaría del Juzgado mencionado. "Juicio Banco Hipotecario de Chile con Harvey y otros". Los títulos y el avalúo pueden consultarse en las oficinas del Banco. Boleta: $ 4.000.— El Secretario. 20—M

AUTO PRIMER JUZGADO CIVIL octubre 6 1933: se declara en interdicción a Gastón y Bacilio Urrutia Honorato, sordo-mudo; nómbrasele curador en general, a su padre don Leopoldo Urrutia Anguita.—Puelma. M

EXTRACTO — CERTIFICO: QUE por escritura otorgada ante mí, con esta fecha, los señores Juana Sugel viuda de Commentz y Walter Bauer, han formado una sociedad comercial colectiva, para trabajar en esta plaza que será su domicilio social, en el ramo de casa residencial, pensión y especialmente la casa residencial establecida en calle San Antonio frescientos treinta y uno. El capital social es la suma de cuarenta y cuatro mil cuatrocientos pesos, moneda legal, aportados: dos mil doscientos pesos por la señora Sugel y cuarenta y dos mil doscientos pesos por el señor Bauer. La razón o firma social será "Juana S. viuda de Commentz y Compañía", cuyo uso y administración corresponderá a ambos socios indistintamente. La duración será de tres años, a contar del primero de enero último, fecha en que inició sus operaciones. Santiago, nueve de mayo de mil novecientos treinta y cinco. —Pedro Cuevas, Notario. 20—M.

REMATE JUDICIAL MARTILLEro Enrique González E., rematará 23 presente 10 horas. Moneda 1390 maquinarias para relojero y joyero, Caja Fondo, orden Primer Juzgado menor cuantía juicio Instituto Crédito Industrial con Carlos Villamil y otros. 22 Myo.

REMATE JUDICIAL. — MARTIllero Enrique González E., rematará 23 pte., 10 hrs. Moneda 1390, maquinarias para joyeros y relojeros, gran cantidad de herramientas, relojes, anillos, collares, cadenas, estantería, mostrador, vitrinas con vitrinas grandes, divisiones, espejos y cristales grandes, etc., orden Primer Juzgado menor cuantía, juicio comp. de Seguros La Chilena Consolidada con Villamil. Myo. 22

NOTIFICACION — 1.er JUZgado Civil — En juicio privilegio pobreza solicitado don Gustavo Weitz para litigar en juicio nulidad matrimonio con cónyuge María Rodríguez, ordenóse recibir información con "citación" señora Rodríguez, por resolución 5 de abril último, notificándose por avisos. Debe señalarse domicilio dentro radio urbano, bajo apercibimiento hacer todas las notificaciones estado diario. Cumpliendo lo ordenado notifico por este aviso. — Puelma, secretario. 20—M.

COMPAÑIA MINERA REMOLINOS. —Segunda citación. — Habiéndose citado a Junta General Extraordinaria de Accionistas para el 6 de mayo en curso, y no habiendo habido número, cítase por el presente aviso por segunda vez, de acuerdo con el artículo 149 del Código Minero, a Junta General Extraordinaria de Accionistas, para el martes, 28 de mayo, a las 5 P. M., en la oficina de la Compañía, Agustinas 1111, 8.o piso, oficina N.o 811, con el fin de dar cuenta sobre la marcha del negocio y resolver el financiamiento del mismo. — El Directorio. 18—M.

Caja Nacional de Empleados Públicos y Periodistas

Remate Judicial

El lunes 20 de mayo en curso, a las quince horas, ante el Tercer Juzgado Civil de Santiago, saldrá a remate la propiedad N.o 1021 de la calle Libertad de esta ciudad, por el rebajado

MINIMO: $ 30.000,

que se pagará: con $ 2.418.70 al contado, y el saldo con mensualidades de $ 207. El exceso al contado.

Bases y antecedentes: en Secretaría y en la Procuraduría Judicial de la Caja.

Juicio: CAJA NACIONAL DE EMPLEADOS PUBLICOS Y PERIODISTAS con Alfonso Barahona Sotomayor.

EL SECRETARIO.
Jud.—20 My.

TIÑA en CASA CON ANILINAS CANARITO
GARANTIDAS que TIÑEN PAREJO
EN TODAS LAS TIENDAS

46.—JUDICIALES

PRIMER JUZGADO CIVIL. — Concedió posesión efectiva, herencia de Orondate del Fierro a Norberta Rosario Gómez y posesión efectiva de ésta concedió se a Luisa Gómez de Benítez. 20—M.

INVENTARIO SOLEMNE.— POR decreto Tercer Juzgado Civil, 25 del presente, once horas, practicaré inventario solemne y tasación bienes sociedad conyugal habida entre doña Carmela Vargas y don Fabián Lobos, en Compañía 1236. — Pedro Cuevas, Notario. 23—M.

PRIMER JUZGADO Civil, concedió a Victoria Dolores García Carppanetti, posesión efectiva herencia intestada de su padre Ovidio García Pino, sin perjuicio derechos cónyuge sobreviviente Clemencia del Carmen Carppanetti. Practicaré inventario solemne el veintinueve de mayo, 15 horas. — Puelma, secretario. 18—M.

RESOLUCION 8 DE ABRIL DE 1935 Segundo Juzgado de Mayor Cuantía, concedióse posesión efectiva, acogida Art. 44 ley 5427, herencia testada Luis Carrasco Donoso a María Carrasco v. de Jones, sin perjuicio derechos su padre. 20—M.

REMATE POR RESOLUCION del Juzgado de Menor Cuantía de Talagante, de fecha diez del presente, se fijó para el remate de la cebada embargada; el día 23 de mayo, a las 2 P.

46—JUDICIALES

CONCESION PARA SERVICIO PUBLICO eléctrico en Machalí, del departamento de Rancagua. La Sociedad "Gonzalez y Vidal" ha solicitado del Supremo Gobierno la concesión para explotar el servicio público eléctrico de Machalí. La planta eléctrica consta de un motor Semi Diesel de 35 HP., y de una turbina de 28 HP., que funciona con 7 1/2 regadores de agua del canal Lucano, y 1 1/2 regador del canal Rafaelino, llevados por dentro de las propiedades de los señores V. Santuentes y Marcial Aranguiz, y que se acumulan en represa ubicada en las propiedades de los señores Roberto Herrera, Manuel Valdivia, Daniel Rogers, Isaias Celis y "González y Vidal". Se hace la presente publicación de acuerdo con la Ley General de Servicios Eléctricos, para que dentro del plazo de 30 días se formulen las observaciones a que hubiere lugar. —El Director General de Servicios Eléctricos. 20—M.

MODIFICACION DE LA SOCIEDAD "Rojas Gallardo, Lusseau Limitada". — Santiago de Chile, a diez de mayo de mil novecientos treinta y cinco, ante mí, Luis Azócar Alvarez, notario-abogado, y testigos que al final se indican comparecen: don Aristides Lusseau, chileno, casado, comerciante, domiciliado en Catedral número mil doscientos setenta y nueve; don Luis Rojas Gallardo, periodista, chileno, casado, de este domicilio calle Marina Gaete número ochocientos cuarenta y nueve; y don Miguel Torres de la Fuente, chileno, contador, de este domicilio calle Marín número cuatrocientos nueve, todos como únicos socios de la "Sociedad Rojas Gallardo, Lusseau, Torres y Compañía Limitada", mayores de edad, a quienes conozco y exponen: — Primero. Que han convenido en modificar la escritura social de nueve de noviembre de mil novecientos treinta y cuatro, otorgada ante el notario que autoriza, en la forma siguiente: a) El socio don Miguel Torres de la Fuente se retira de la sociedad, quedando únicamente la sociedad constituida por don Aristides Lusseau y don Luis Rojas Gallardo. El señor Torres de la Fuente recibe en este acto la cantidad de mil pesos en dinero efectivo a su entera satisfacción en pago de todos los derechos que le corresponden en la sociedad y en pago de su aporte, declarando el señor Torres de la Fuente que con este pago y con los demás pagos que ha recibido durante la existencia del contrato social, se han satisfecho todos sus derechos por lo que no tiene ningún cargo que hacer por ningún motivo ni a la extinguida sociedad Rojas Gallardo, Lusseau, Torres y Compañía Limitada", ni a don Luis Rojas Gallardo personalmente. Por su parte los señores Lusseau y Rojas Gallardo dan amplio finiquito al señor Torres, declarando que no tienen ningún cargo que hacerle que lo libertan de toda responsabilidad por las obligaciones de la extinguida "Sociedad Rojas Gallardo, Lusseau, Torres y Compañía Limitada"; y b) don Aristides Lusseau y don Luis Rojas Gallardo, se hacen cargo del activo y pasivo de la "Sociedad Rojas Gallardo, Lusseau, Torres y Compañía Limitada", activo y pasivo que constan del balance e inventario practicado en esta fecha y que se protocolizará al final de mi Registro. — Segundo. Se modifica la escritura social formada por la escritura de dieciocho de abril de mil novecientos treinta y cuatro, modificado por la de veintinueve de noviembre de mil novecientos treinta y cuatro en la forma siguiente: a) Quedando los estatutos sociales substituidos por los siguientes: a) Objeto.— Don Aristides Lusseau y don Luis Rojas Gallardo, forman una sociedad colectiva de responsabilidad limitada, que girará bajo la razón social de "Rojas Gallardo, Lusseau Limitada", con el objeto de explotar la radio estación denominada "Los cuatro ases", onda C. E. ciento treinta y uno, que arrendó a don Otto Spitz, según escritura de diecicho de abril de mil novecientos treinta y cuatro, ante el notario que autoriza y también con el objeto de explotar cualquier otro transmisor de radio. Será objeto de la sociedad, además, la transmisión de avisos, conciertos y demás actividades relacionadas con el negocio de una radio-estación. Los socios pueden ejecutar además los contratos que fueren necesarios para el desarrollo del negocio, como de compraventa, de arrendamientos y llevar a cabo los demás negocios de radio que estimen necesarios; b) Razón Social. La razón social será "Rojas Gallardo, Lusseau Limitada", que deberán usar indistintamente ambos socios. Será necesaria la firma de los dos socios para los giros de endosos y aceptación de letra, pagarées u otros documentos a la orden, para la contratación de préstamos, créditos y en general todo acto que implique una responsabilidad de la sociedad. El giro y endoso de cheques de cuenta corriente de depósito o crédito en los bancos será firmado sólo por el socio don Aristides Lusseau. Queda prohibido a los socios afianzar con la sociedad operaciones de terceros; c) Capital. El capital social es la suma de treinta mil pesos, aportada como sigue: veinte mil pesos aportados por don Aristides Lusseau, y diez mil pesos aportados por don Luis Rojas Gallardo, como mitad de la cuota que era antes de propiedad de don Luis Martín, que adquirió en la forma y condiciones establecidas en la escritura de nueve de noviembre de mil novecientos treinta y cuatro, ante el notario que autoriza, que para los efectos de relaciones entre los señores Rojas Gallardo y Martín, está vigente. Los socios limitan su responsabilidad a estas sumas; d) Las utilidades y pérdidas se repartirán por mitades entre los socios. Ambos socios se dedicarán personalmente a la administración de la sociedad y de común acuerdo se repartirán los trabajos y regímenes internos; e) Las pérdidas además del cincuenta por ciento del capital social autoriza a cualquiera de los socios para pedir la disolución anticipada de la sociedad, como también será causal de disolución anticipada de la sociedad la terminación del contrato de arrendamiento del aparato radio difusión celebrado con don Otto Spitz; f) y durará en consecuencia desde hoy hasta el diez de mayo de mil novecientos treinta y siete; g) La muerte de un socio será causal de la liquidación de la sociedad; h) Toda dificultad que sobrevenga durante la sociedad o a su liquidación o que se promueva sobre la interpretación de este contrato será resuelta como árbitro arbitrador y sin ulterior recurso por don Carlos Boetsch y en su defecto por don Samuel Claro Velasco. Presente a este acto don Otto Spitz, austriaco, comerciante, casado, domiciliado en calle Román Díaz número mil novecientos setenta y dos, mayor de edad a quien conozco y expuso: que como arrendador del transmisor de radio C. E. ciento treinta y uno con su onda respectiva que arrendó a la sociedad denominada "Martín Lusseau Limitada" por escritura de dieciocho de abril de mil novecientos veinticuatro, ante mí, viene en aceptar lo expuesto en esta escritura y en continuar el referido contrato. — Queda facultado el portador de una copia autorizada de esta escritura para

46—JUDICIALES

requerir su legalización e inscripción correspondiente en el Conservador respectivo. En comprobante previa lectura firman con los testigos de este domicilio don Carlos Marín Puebla y don Aurelio Bustos Cuadra. Se da copia en papel sellado de un peso y se pagan en este Registro veinticuatro pesos de contribución de papel sellado, timbres y estampillas de acuerdo con la ley número cinco mil ciento cincuenta y cuatro, de fecha diez de abril de mil novecientos treinta y tres. — Doy fe. — Antes de firmar expresan que mientras no se cancele totalmente la deuda a favor de don Luis Martín, don Luis Rojas Gallardo conservará todos los derechos de retiro de dinero que le da la escritura otorgada ante el notario que autoriza, de fecha nueve de noviembre de mil novecientos treinta y cuatro. — L. Rojas Gallardo. — Aristides Lusseau. — M. Torres de la Fuente. —Otto Spitz. — C. F. 2.o Marín Puebla. — A. Bustos Cuadra. — Ante mí, L. Azócar Alvarez, notario. Pasó ante mí, y en fe de ello, sello y firmo. 23—M.

ESTATUTOS.—COMPAÑIA MINERA Y Comercial Sall Hochschild, S. A.—En Santiago de Chile, a diecinueve de diciembre de mil novecientos treinta y cuatro, ante mí, Javier Echeverría Vial, abogado, notario público de este departamento, y testigos que se expresan al final, compareció: don Sall Hochschild, comerciante, alemán, casado, domiciliado en la calle Bandera número doscientos veintisiete, ser veintinueve mil accionesi; don Nicolás Marambio, abogado, chileno, casado, domiciliado en la calle Miraflores número cuatrocientos cincuenta y cinco, por sí mismo; don Guillermo Jorge Reese, comerciante, soltero, alemán, domiciliado en la calle Padre Mariano número doscientos uno, por doscientas acciones, y don Heriberto Strauss, comerciante, soltero, alemán, domiciliado en la Avenida Subercaseaux número veintiuno, por doscientas acciones, mayores de edad, a quienes conozco, expusieron que venían en constituir una sociedad anónima que se regirá por los siguientes estatutos: Título primero. Nombre, domicilio, duración y objeto.—Artículo uno.—Se forma una sociedad anónima que se denominará "Compañía Minera y Comercial Sall Hochschild S. A.", cuyo domicilio será la ciudad de Santiago y cuya duración será cincuenta años a contar desde la fecha de esta escritura. La sociedad podrá establecer sucursales en el país o en el extranjero. Artículo dos. La sociedad tendrá por objeto hacer la clase de negocios establecidos en su título; adquirir y explotar toda clase de yacimientos, comprar y vender minerales. Para la realización de su objeto, la sociedad podrá efectuar denuncias y catos, constituir en cualquier forma pertenencias y derechos mineros, adquirir a cualquier título bienes pertenencias y derechos, incluso concesiones provisionales o definitivas para explotar yacimientos auríferos o de otra clase, explotarlos y venderlos, adquirir o enajenar a cualquier título toda clase de terrenos, derechos de agua, edificios, elementos de transporte, adquirir, construir, explotar, dar y tomar en arrendamiento establecimientos de beneficio y comercialización de minerales y realizar todas las demás operaciones que directamente o indirectamente se relacionen con las industrias mineras y comercial incluídas, para cuyo efecto podrá formar parte o constituir toda clase de sociedades, emitir debentures y celebrar todos los contratos y ejecutar todos los actos que tiendan a la consecución de estos fines. Título segundo.—Capital y acciones.—Artículo 3. El capital social es de tres millones de pesos, representado por treinta mil acciones de un valor de cien pesos cada una, y se enterará en la forma indicada en los artículos transitorios. Artículo cuarto. Las acciones serán nominativas y estarán representadas por títulos o certificados que se desprenderán de un libro talonario y que irán firmados por el presidente y el gerente, y llevarán el sello de la sociedad, la fecha de la escritura social y la del decreto supremo de autorización, el número que le corresponda y la indicación del capital social y de la duración de la sociedad. Artículo cinco. Se llevará un registro de accionistas con anotación del número de acciones nominativas que cada uno posea. Artículo seis. La transferencia de las acciones se hará por inscripción en el registro de accionistas en vista del título respectivo y de una solicitud o traspaso firmado ante dos testigos por el cedente y por el cesionario. En el traspaso, el cesionario deberá dejar constancia que se compromete a acatar lo prescrito en los estatutos sociales y los acuerdos de las juntas de accionistas y del directorio. El directorio podrá negarse por causa justificada a dar curso a cualquiera transferencia. Artículo siete. La sociedad no reconoce ni admite fracciones de acción. Si dos o más personas tienen participación en una o más acciones, deberán designar un mandatario común para que los represente. El registro se cerrará durante los tres días anteriores a toda junta de accionistas y a todo reparto de dividendos, cierre que se anunciará con tres días de anticipación por un aviso en un diario de Santiago. Artículo ocho. En caso de extravío, robo, hurto o inutilización de un título, el presidente hará extender un duplicado de él, previas las medidas de seguridad que estime convenientes exigir. Título tercero.—De la administración.—Artículo nueve. La sociedad será administrada por un directorio, sin perjuicio de las facultades que corresponden a la junta general de accionistas. Artículo diez. El directorio se compondrá de tres miembros elegidos por una junta ordinaria de accionistas. Los directores durarán dos años en sus funciones y podrán ser reelegidos indefinidamente. Los directores continuarán en funciones después de expirado su período si no se hubiere celebrado la junta de accionistas llamada a hacer la elección periódica de éstos. En este caso, el directorio deberá provocar a la brevedad posible una junta para hacer los nombramientos que correspondan. Artículo once. Cada director deberá rendir una garantía para asegurar el correcto desempeño de sus funciones. La garantía será de cinco mil pesos en dinero o en acciones de la sociedad estimadas en su valor nominal. Las acciones o valores dados en garantía no podrán enajenarse o retirarse sino después de seis meses de expirado el mandato del respectivo director. Artículo doce. Cada director recibirá como remuneración la suma de cien pesos por cada sesión del directorio a que asista. Artículo trece. El directorio se reunirá cada vez que lo cite el presidente o el gerente. La citación se hará por carta certificada o personalmente. Artículo catorce. El directorio podrá sesionar con asistencia de dos de sus miembros a lo menos. Los acuerdos se tomarán por mayoría de votos. La autorización a que se refieren los artículos dos mil ciento cuarenta y cuatro, dos mil ciento cuarenta y cinco y dos mil ciento cuarenta y seis del Código Civil deberá ser acordada en sesión a la que no concurra el director interesado. Artículo quince. De los acuerdos del directorio se dejará constancia en un libro de actas que será llevado por el secretario. Las actas serán firmadas por los directores asistentes y por el secretario. El director que quiera salvar su responsabilidad por algún acto o acuerdo del directorio, deberá dejar constancia de su oposición en el acta respectiva. Artículo dieciséis. El director que renuncie, falte a más de dos sesiones consecutivas del directorio sin causa justificada o se imposibilite por cualquier causa para desempeñar sus funciones, será reemplazado por la persona que designe el directorio, la que durará en sus funciones por el tiempo que faltaba al reemplazado para completar su período. Artículo diecisiete. Corresponde al directorio: primero, dirigir la administración de la sociedad como lo crea más conveniente, con amplias facultades para determinar el modo de explotación del negocio; adquirir a cualquier título pertenencias o derechos mineros o bienes raíces o muebles destinados al giro del negocio, darlos y tomarlos en arrendamiento; contratar préstamos, en cuenta corriente o en otra forma, con garantía hipotecaria, prendaria o de cualquiera otra clase; descontar créditos, girar, aceptar, endosar, avalar, protestar letras de cambio u otros documentos mercantiles; convertir los fondos sociales, adquirir y enajenar acciones, bonos u otros valores mobiliarios, y, en general, efectuar toda clase de operaciones bancarias, mercantiles o civiles y todos los actos y contratos necesarios para los negocios sociales, sin que la enunciación anterior importe limitación alguna al respecto. Para emitir debentures, con o sin garantía, se requerirá acuerdo de la junta. Segundo, representar judicial y extra-

46—JUDICIALES

judicialmente a la sociedad. En el orden judicial podrá desistirse en primera instancia de la acción deducida, aceptar la demanda contraria, renunciar los recursos o los términos legales, transigir, comprometer, otorgar a los árbitros facultades de arbitradores, aprobar convenios y recibir, todo sin perjuicio de la representación que por ley corresponde al gerente. Tercero, dictar y modificar los reglamentos para la administración de los negocios de la sociedad, reformar y hacer cumplir estos estatutos, los reglamentos y los acuerdos de las juntas de accionistas. Cuarto, establecer sucursales o agencias dentro o fuera del país y suprimirlas cuando así lo juzgue conveniente. Quinto, nombrar y remover al gerente de la sociedad, quien será también el secretario del directorio y de las juntas de accionistas, fijarle sus atribuciones y remuneración, y a propuesta del gerente a los demás empleados de la sociedad. Sexto, elegir anualmente, en la primera sesión que celebre, a uno o más de sus miembros para que desempeñe el cargo de presidente del directorio, quien lo será también de la sociedad. En caso de ausencia del presidente, será reemplazado por la persona que el directorio designe de entre sus miembros. Séptimo, convocar a los accionistas a junta general ordinaria o extraordinaria. Octavo, presentar a la junta general ordinaria de accionistas de cada año una memoria razonada acerca de la situación de la sociedad acompañada de un balance de haberes y deudas y un inventario de las existencias. Noveno, proponer a la junta general ordinaria anual la distribución que debe hacerse de las utilidades, sin perjuicio de poder acordar por sí, y durante el ejercicio, el reparto de dividendos provisionales, siempre que haya utilidades suficientes para ello. Décimo, delegar parte de sus facultades en el gerente, en el presidente del directorio o en una comisión de directores y para objetos especialmente determinados, en otras personas. Artículo diecisiete. El gerente tendrá las atribuciones y obligaciones que le señale el directorio en conformidad al número cinco del artículo diecisiete. Título cuarto.—De las juntas generales de accionistas.—Artículo diecinueve. Las juntas generales de accionistas serán ordinarias y extraordinarias. Artículo veinte. Las juntas generales ordinarias se celebrarán anualmente en el mes de abril con el objeto de pronunciarse sobre los documentos y proposiciones que debe presentarles el directorio, de acuerdo con el artículo diecinueve, elegir el nuevo directorio, respectivamente; de designar a los miembros del directorio que correspondan y los inspectores de cuentas, y de tratar de cualquiera otro asunto que interese y se relacione con los negocios sociales y que no sea de aquellos que, según estos estatutos, deban resolverse en junta general extraordinaria de accionistas. Artículo veinticuatro. Las juntas generales extraordinarias se celebrarán cada vez que el directorio lo estime conveniente o se lo soliciten accionistas que representen el veinte por ciento del capital social. Solo en esta clase de juntas podrá tratarse y resolverse acerca del aumento o disminución del capital social, prórroga de la duración de la sociedad o de cualquier otra reforma de estatutos, aun de aquellos que afecten a sus bases fundamentales, de la venta de toda la negociación y de la disolución anticipada de la sociedad. En las juntas extraordinarias sólo podrán tratarse los asuntos indicados en el aviso de citación. Artículo veintidós. La citación a juntas de accionistas se hará por medio de un aviso que se publicará en un diario de Santiago dentro de los ocho días anteriores al fijado para la reunión. Artículo veintitrés. Las juntas generales ordinarias de accionistas se constituirán válidamente con quorum de la mayoría absoluta de las acciones emitidas y si no se reunere este número, se hará una nueva citación, y la junta se constituirá con las acciones que se encuentren representadas, cualquiera que sea su número. Artículo veinticuatro. Las juntas generales extraordinarias de accionistas se constituirán válidamente con quorum de las dos terceras partes de las acciones emitidas en la primera citación; con quorum de la mayoría absoluta de las acciones emitidas en la segunda citación y con las acciones que se encuentren representadas, cualquiera que sea su número, en tercera citación. Artículo veinticinco. Todos los acuerdos de la junta general de accionistas se tomarán por mayoría absoluta de los votos a que dan derecho las acciones representadas en la reunión. Cada acción dará derecho a un voto. Las elecciones se harán por voto universal, proclamándose elegidas a las personas que obtengan en una misma y única votación el mayor número de votos, hasta completar el número de personas por elegir. Por acuerdo unánime de los asistentes, las elecciones podrán efectuarse en otra forma. Artículo veintiséis. Las juntas generales de accionistas serán presididas por el presidente del directorio y actuará de secretario el gerente. A falta de cualquiera de ellos, la junta designará reemplazantes accidentales. Artículo veintisiete. Los accionistas podrán hacerse representar en las juntas por otros accionistas o por terceros. En el primer caso, bastará una carta poder dirigida al presidente de la sociedad, y en el segundo, un poder firmado ante notario. Artículo veintiocho. De las deliberaciones y acuerdos de las juntas se dejará constancia en un libro de actas que llevará el secretario. Las actas serán firmadas por el presidente y el secretario y por tres accionistas elegidos por la junta en cada caso. Artículo veintinueve. En la junta ordinaria de cada año se designará a dos personas para que con el carácter de inspectores de cuentas de la sociedad, examinen los libros, balances y demás documentos justificativos de la memoria e informen a los accionistas sobre el balance del ejercicio correspondiente. La misma junta designará a dos inspectores de cuentas suplentes que reemplazaran a los propietarios en caso de que se inhabiliten por cualquier causa para desempeñar sus funciones. La junta podrá designar inspectores a una firma dedicada al ramo de contabilidad. La designación de los inspectores es sin perjuicio del derecho que dan a los accionistas los artículos cuatrocientos sesenta y uno y cuatrocientos sesenta y dos del Código de Comercio. Título quinto.—Balance, fondo de reserva, fondos especiales y dividendos.—Artículo treinta. El treinta y uno de diciembre de cada año se practicará un balance de las operaciones de la Sociedad que se acompañará junto con la cuenta de ganancias y pérdidas a la asamblea general ordinaria correspondiente. El balance y la cuenta de ganancias y pérdidas se publicarán por una vez en un diario de Santiago, con tres días de anticipación a la fecha de la junta que conocerá de él. Artículo treinta y uno. De las utilidades líquidas de cada ejercicio se destinará: a) Una cuota no inferior al cinco por ciento ni superior al cincuenta por ciento para formar un fondo de reserva hasta completar una suma equivalente a dos veces el capital social; b) Hasta un treinta por ciento para formar fondos especiales; c) El resto, a dividendo entre los accionistas a prorrata de sus acciones. Título sexto.—Disolución, liquidación y jurisdicción.—Artículo treinta y dos. La sociedad se disolverá por la pérdida del cincuenta por ciento del capital social, por la expiración del plazo de duración, por las demás causas legales y por acuerdo de los accionistas tomado en conformidad a los estatutos. Artículo treinta y tres. Disuelta la sociedad por cualquier motivo, la liquidación se practicará en la forma que acuerde la junta general de accionistas, que designará también el liquidador o liquidadores y fijará sus atribuciones y remuneraciones. Artículo treinta y cuatro. Cualquiera dificultad que surja entre algún accionista y la sociedad, con motivo de la aplicación de este contrato, o entre dos o más accionistas con el mismo motivo, será sometida a la decisión de un árbitro arbitrador nombrado de común acuerdo. Si no se produjere este acuerdo, cada parte nombrará una terna a fin de que ambas hagan la designación. Si tampoco se produjere acuerdo, la designarán la hará el jurado de turno de Santiago. El arbitrador tendrá las facultades que en cada caso le confieran las partes. Artículo treinta y cinco. Cualquiera duda en la interpretación del contrato social será resuelta por el directorio, sin perjicio de lo que acuerde la junta general de accionistas. Título transitorio.—Artículo treinta y seis. El primer directorio de la sociedad se formará por los señores Sall Hochschild, Nicolás Marambio y Heriberto Strauss, quienes durarán en sus funciones hasta la junta general ordinaria que deberá celebrarse en mil novecientos treinta y siete. Este directorio obrará desde luego como mandatario de los accionistas, con todas las facultades que estos estatutos señalan al directorio. Se designa como inspectores de cuentas a don Carlos Pulleiese y a don Jorge Wenderoth. Artículo treinta y siete. El capital social, suscrito en la forma en que se

46—JUDICIALES

indica en el encabezamiento de esta escritura se entera: a) Con la suma de cien mil pesos correspondientes a las acciones de que dan cuenta los recibos de la caja social dentro del plazo de noventa días, contados desde la fecha del decreto que aprueba estos estatutos; b) Con dos millones novecientos mil pesos, valor del activo y pasivo de su negocio al treinta de junio de mil novecientos treinta y cuatro, que don Sall Hochschild aportará a la Compañía Minera y Comercial Sall Hochschild S. A. Se designa al abogado señor Jorge Wenderoth con facultad para delegar, para acreditar en nombre de la sociedad el aporte recibido, suscribir la escritura correspondiente y ejecutar todos los actos y celebrar todos los convenios necesarios para perfeccionar la transferencia. Artículo treinta y ocho. Se faculta al abogado señor Jorge Wenderoth para solicitar del Supremo Gobierno la autorización de estos estatutos, la autorización de existencia y declaración de estar legalmente instalada la sociedad, pudiendo aceptar en nombre de los accionistas las modificaciones que sugirieren las autoridades correspondientes. Se le faculta igualmente, para efectuar todos los trámites de legalización. El certificado a que se refiere el artículo ochenta y seis del decreto con fuerza de ley número doscientos cincuenta y uno, de fecha diez de marzo de mil novecientos treinta y uno, para la sociedad anónima que se denominará "Compañía Minera y Comercial Sall Hochschild S. A. Organizada la sociedad el señor Sall Hochschild. Queda hecha la inscripción bajo el número cienlo seis del registro.—Santiago, cuatro de diciembre de mil novecientos treinta y cuatro.—Hay una firma ilegible.—Hay un sello." Conforme con su original que he tenido a la vista en este acto. En comprobante y previa lectura, firman. Fueron testigos de este acto don German Vial Z. y don Nicolás Vial Carez. Se da copia, poniéndose al margen de este registro en estampillas la cantidad de cuatro mil pesos, conforme al artículo setenta de la ley número cinco mil cuatrocientos treinta y cuatro, sobre Timbres, Estampillas y Papel Sellado. Se da fe. Santiago, junio de mil novecientos treinta y cuatro. Doy fe.—S. Hochschild.—Heriberto Strauss.—W. Reese.—Nicolás Marambio.—Germán Vial Z.—N. Vial C.—Ante mí.—Javier Echeverría Vial.—Entre paréntesis: "Turco" no vale. Doy fe.—Conforme con su original que he tenido a la vista en este acto. Santiago, diecinueve de diciembre de mil novecientos treinta y cuatro.—Modificación de estatutos y la Compañía Minera y Comercial Sall Hochschild, S. A.—Fs. 680.—En Santiago de Chile, a veinticinco de abril de mil novecientos treinta y cinco, ante mí, Javier Echeverría Vial, abogado, notario público de este departamento, y testigos que se expresan al final, compareció: don Jorge Wenderoth Kroll, comerciante, soltero, chileno, casado, domiciliado en la calle Bandera número ciento treinta y uno, de esta ciudad, mayor de edad a quien conozco, y expuso: que debidamente acultado por los accionistas de la Compañía Minera y Comercial Sall Hochschild S. A. para acertar en su nombre las modificaciones a los estatutos que las autoridades exigieren, viene en aceptar en nombre de los referidos accionistas, la siguiente modificación a los estatutos sociales que constan de la escritura de diecinueve de diciembre de mil novecientos treinta y cuatro, ante mí: Arrazar al final de los estatutos el siguiente artículo treinta y nueve: "La sociedad responderá de los impuestos que resulten en contra de don Sall Hochschild, con arreglo a lo dispuesto por la ley de la Renta, cinco mil ciento sesenta y nueve, de treinta de mayo de mil novecientos treinta y tres en sus artículos noventa y cuatro y noventa y seis". La personería del señor Wenderoth consta del artículo treinta y ocho de los mencionados estatutos sociales. En comprobante y previa lectura, firma. Fueron testigos de este acto don German Vial Z. y don Nicolás Vial Carez. Se dió copia, pasándose al margen de este registro, en estampillas, el impuesto de cinco pesos de papel sellado conforme al artículo sétimo de la ley número cinco mil cuatrocientos treinta y cuatro sobre Timbres, Estampillas y Papel Sellado. Se da fe. Santiago de Junio de mil novecientos treinta y cuatro. Doy fe.—Jorge Wenderoth.—German Vial Z.—N. Vial C.—Ante mí.—Javier Echeverría Vial.—República de Chile.—Ministerio de Hacienda.—Santiago, 6 de mayo de 1935.—Hoy se decretó lo que sigue: Nº 1315.—Vista la solicitud presentada por don Jorge Wenderoth K., debidamente facultado, en la que pide se autorice la existencia y se aprueben los estatutos de la sociedad anónima denominada Compañía Minera y Comercial Sall Hochschild S. A.; teniendo en cuenta las disposiciones de sus estatutos no son contrarias a la ley, a la moral ni al orden público; con lo informado por la Superintendencia de Sociedades Anónimas y Bolsas de Comercio, por nota N.o 6, de 4 de enero del presente año y por la Dirección General de Impuestos Internos, en oficio de fecha 22 de abril del año en curso; y de acuerdo con lo dispuesto en los artículos 427, 428, 429 y 433 del Código de Comercio, decreto: Autorízase la existencia y apruébanse los estatutos de la sociedad anónima denominada Compañía Minera y Comercial Sall Hochschild, S. A. Los estatutos constan de la escritura pública otorgada el 19 de diciembre de 1934, ante el notario de Santiago, don Javier Echeverría Vial, complementada por escritura otorgada el 25 de abril del presente año ante el mismo notario. Para declararla legalmente instalada, deberá acreditarse dentro del plazo de un año, contado desde la fecha del presente decreto: Que ha ingresado en la caja social la suma de $ 100.000 en dinero efectivo, y que se ha hecho la tradición a la transferencia legal y libre de gravámenes de los bienes que forman el activo y pasivo del negocio de don Sall Hochschild, al 30 de junio de 1934, conforme al inventario protocolizado con fecha 20 de diciembre de 1934, en la notaría de don Javier Echeverría Vial. Las 29.000 acciones que suscribe el señor Sall Hochschild que corresponden al valor del aporte de su negocio a la sociedad anónima, no podrán ser transferidas antes del plazo de dos años, contados desde la fecha del presente decreto. Deberá cumplimentarse el impuesto en el artículo 140 del Código de Comercio, modificado por la ley N.o 1920, de 23 de enero de 1934. Tómese nota, comuníquese y publíquese.—Alessandri.—Gustavo Ross.—Lo que transcribo a Ud. para su conocimiento y demás efectos. — U.—(Firmado).—Guillermo Valenzuela M. — Mayo 18, 20, 22, 23 y 24

POR AUTO DEL 15 DEL PRESENTE del Quinto Juzgado Civil concedió posesión efectiva con beneficio de inventario a doña Carmen Jofré de Araneda de la herencia intestada quedada al fallecimiento de don Trifón Araneda Pedraza. — Tramítese en conformidad a lo dispuesto en los artículos de la Ley de Herencias. — El Secretario. 18—M.

REMATE JUDICIAL.—EL 14 DE junio próximo a las 15 horas se rematará ante el Cuarto Juzgado Civil de Mayor Cuantía de Santiago, la propiedad de la calle Agustinas números 1631 a 1639 de esta ciudad. Mínimum $ 330.000, que se pagará: a) reconociendo por su valor comercial de reducción una deuda a la Caja de Crédito Hipotecario, primitiva de $ 175.000 y la nueva actual consolidado. Bolsa: $ 50.600. Bases y antecedentes en el Juzgado indicado, juicio "Ruiz Tagle con Pérez". —El secretario. 23 Myo.

REMATE JUDICIAL, MARTILLERO Enrique González, remataría 25 presente mes mayo, 10 horas. Moneda 1390. Muebles, juicio Aspec-Mancilla. Orden Primer Juzgado Menor Cuantía. 23—M.

46—JUDICIALES

REMATE. — EL 10 DE JUNIO, 15 horas, ante primer Juzgado Civil Mayor Cuantía, saldrá a remate propiedad calle O.Higgins 1474, esta ciudad. Mínimum: $ 34.500. Bases y antecedentes, expediente autorización enajenar Fresia Quiroga, en la secretaría, —Puelma, secretario. 18—M.

QUINTO JUZGADO CIVIL, BELISARIO Prieto, subdrcial, Carrión 1442, demanda nulidad de matrimonio por incompetencia oficial Registro Civil, falta de residencia legal, contra Julia Ponce Vargas, sin profesión, domicilio desconocido, y pide fije domicilio urbano, bajo apercibimiento, si no lo hiciere dentro plazo legal, de notificarsele por el estado todas las resoluciones que se dicten en estos autos. El Juzgado dió traslado de la demanda; accedió petición notificación por el estado y ordenó notificar por aviso esta demanda y demás en los diarios "La Nación" y en el Diario Ilustrado" y en número correspondiente del Diario Oficial. Ingresó con el número 73359. Notifico a doña Julia Ponce de Prieto. — 20 My. Secretario.

EXTRACTO.— CERTIFICO QUE por escritura otorgada ante mí, con fecha de hoy, los señores Thomas C. Sargent y Carlos Gourmas C. Sargent y Gourgeón, de este domicilio, disolvieron y liquidaron anticipadamente la Sociedad Colectiva Comercial "Sargent y Gourgeón", que formaron por escritura otorgada en esta Notaría con fecha veintiseis de abril de mil novecientos treinta y cuatro y cuyo objeto era el de dedicarse a la fabricación de pastas para rodillos de imprenta, tintas y otros artículos similares. El activo y pasivo de la Sociedad queda a cargo del socio señor Thomas C. Sargent, debiendo tener en consecuencia las facultades para liquidarla, para cobrar y percibir, cancelar, pagar o transferir haberes de la Sociedad. El socio señor Gourgeón se declara pagado de todo cuanto se le adeuda por este capítulo de sociedad y establece que no tiene cosa ni cobro alguno que hacer cargo al señor Thomas C. Sargent el socio señor Sargent y al señor Gourgeón los derechos que le corresponden con la marca denominada "NEGRITA", que fué aportada por iguales partes a la Sociedad, en la suma de tres mil pesos, cantidad en la cual se ha avaluado de común acuerdo los derechos del señor Sargent a la marca en referencia.— Santiago, quince de mayo de 1935.—L. M. RODRIGUEZ A., Not. Supl. 21 Myo.

POR AUTO CUARTO JUZGADO Civil, concedióse posesión efectiva herencia intestada quedada al fallecimiento de don José Muñoz Cortés, a sus hijas: Ana María, Isabel del Carmen y Natividad del Rosario Muñoz Murallo. 20—M.

QUINTA JUZGADO CIVIL CONcedió posesión efectiva herencia intestada de Miguel Rodríguez Trigo a Juana Natalia y Corina Eugenia Rodríguez Trigo. Decreto 16 mayo de 1935. Secretario. 23—M.

PRIMER JUZGADO CIVIL, EN veintiséis abril 1935 concedió posesión efectiva herencia intestada de doña Carmen Sáez Vignaux a su madre doña Hermínia Vigneaux de Sáez. — El Secretario. 22—M.

46—JUDICIALES

POSESION EFECTIVA.— Por auto de 15 de mayo 1935, del Cuarto Juzgado Civil, concedióse posesión efectiva herencia testada de don Emilio Conrads a sus herederos Adolfo Conrads, Ida Conrads viuda de Unloff y Erna Wagemann viuda de Conrads.—El secretario. 24 Myo.

REMATE JUDICIAL— ANTE EL Arbitro Liquidador Comunidad Francisca Castro de Roco, don Anibal Montero, se rematará el 14 de junio, 15 horas, en la oficina del Actuario, secretario del Juzgado Civil, predio calle Aldunate 932, en $ 26.666.66. Antecedentes: oficina del árbitro, Compañía 1264. 21 Myo.

REMATE. — ANTE QUINTO JUZgado Civil Santiago saldrán a remate 22 del actual, 15 horas, propiedades ubicadas en Santiago, por los mínimums que se indican: Fontecilla 80, $ 15.000.—; Fontecilla 82, $ 27.000.—, y Santa Isabel números 0483 al 0491, $ 34.000. El precio se pagará al contado, y deberá acompañarse boleta equivalente 10 o/o mínimum. Antecedentes quinto Juzgado autorizacion enajenar Leonardo Müller. Títulos, estudio Alejandro Abascal, Agustinas 1253, oficina 802.— El Secretario. My. 18

FABRICA ALTEZA

Camisas popelina	$ 13.40
Calzoncillos cortos	$ 5.20
Camisetas y canzoncillos afranelados	$ 11.80
Corbatas seda	$ 3.80
Calzoncillos seda	$ 3.00

PUENTE 630.
Hechuras camisas desde $ 5.00

POSESION EFECTIVA. — SEGUN do Juzgado Civil, por auto de dieciseis de mayo, concedióse posesión efectiva de la herencia quedada al fallecimiento de don Carlos P. Cotapos Errázuriz, a su madre doña Lia Errázuriz de P. Cotapos. Tramítase conforme al art. 40 ley 5427. Para su inscripción se avisa. — El secretario. 20—M.

REMATE. — Quinto Juzgado Civil de Mayor Cuantía El 6 de junio saldrá a remate la propiedad ubicada en la Av. Centenario N.o 0003 de esta ciudad, con el mínimum de $ 23.266. Los interesados deberán presentar una boleta bancaria de $ 3.490. Mayores antecedentes en la Secretaría del Juzgado que se indica, expediente "Ana Moya con Hermosilla". — El secretario.

REMATE. — El diez de junio próximo, quince horas, saldrá remate propiedad ubicada departamento Maipo, comuna San Bernardo, calle San Alfonso N.o 181, ante señor Juez Tercer Juzgado Civil Mayor Cuantía. Mínimum: $ 6.000. Bases y antecedentes, juicio Urbina con Barrientos. — El secretario.

REMATE JUDICIAL. MARTILLERO Enrique González, remataría 25 presente mes mayo, 10 horas, Moneda 1390, discos, juicio Passalacqua-Hau. Orden Primer Juzgado Menor Cuantía. 23—M

Venta de Borras

Llámase a propuestas públicas para la venta de las borras del destructor de carnes del Matadero Público.
Las propuestas se abrirán en la sala de la Tesorería Municipal de Santiago, el 22 del presente, a las 15 horas.
EL TESORERO MUNICIPAL.
Santiago, 6 de mayo 1935.
Ct.—19 My

46—JUDICIALES

REMATE JUDICIAL. Martillero Enrique González, remataría 25 presentes mes mayo, 10 horas, Moneda 1390, discos, juicio Aspec-Mancilla. Orden Primer Juzgado Menor Cuantía. 23—M

QUIEBRA
Luis Gorich
PRIMER JUZGA
Por resolución de $ del
te, ordenose notificar por
solicitud sobreseimiento
presentada por el Síndico
EL SECRET
My. 18

47—SASTRERIAS Y DOMENTARIAS

SASTRERIA "LA MENDO
Concede créditos, San Dio
Teléfono 66665.

SASTRERIA "EL VIRAJE"
éxito continua dejando cos
vos abrigos y ternos
clásimos hechuras finas
res importados, nacionales
Diego 160.

SASTRERIA "EL CREDITO
vo" entrega ternos y abrigos
hre medida con facilidades
go. San Pablo 2675.

TERNOS SOBR

Bases de una nueva central única acordará Congreso de la Confed. Nac. de Sindicatos

Organismos legales y de otro carácter, en una entidad común. — "Son en serio los pasos que con tal objeto da la Confederación", expone su Secretaría

El secretario de la Confederación Nacional de Sindicatos señor A. Jara, nos entrega una publicación en la cual informa que la Confederación ha desarrollado importantes trabajos con relación al próximo Congreso a verificarse en Valparaíso. Allí, expresa, se echarán las bases de la Central Unica del proletariado. Agrega: "La labor no sólo se ha hecho en cuanto a los Sindicatos Legales adheridos, sino también a los organismos no legales o libres, quienes han recibido con entusiasmo los pasos en serio que la Confederación Nacional de Sindicatos da para llevar a la verdadera unidad sindical".

Los trabajos y visitas se proseguirán mañana, por parte del consejo ejecutivo.

Hoy, a las 18 horas, se efectuará reunión de delegados en la Confederación, para tratar importantes asuntos.

Veladas de hoy en sociedades de labor mutual

Actos en la Figueroa Alcorta y Practicantes de Chile

Veladas y conferencias gratuitas que ofrece hoy la Sección Obrera del Departamento de Extensión Cultural del Ministerio del Trabajo:

EN LA SOCIEDAD DE PRACTICANTES DE CHILE. — Esta noche, a las 21, en Olivos 984, interesante velada artística y cultural. Disertará don Antonio Acevedo Hernández, sobre "Pesimismo chileno". Atrayentes variedades artísticas y buena música.

EN VELADA DE LA FIGUEROA ALCORTA. — Con motivo de inaugurar una biblioteca popular, en J. J. Pérez, Escuela 76, de Quinta Normal), la Sociedad Figueroa Alcorta y el Departamento Cultural, realizan esta tarde, a las 16, una novedosa velada. En ella disertará don Antonio Acevedo H., sobre "Bibliotecas Populares".

Socios morosos reincorpora hoy Sociedad Mutual

Asamblea general de comerciantes del Mercado Central

Una importante junta general de socios ha convocado para hoy a las tres y media de la tarde, en Avenida La Paz 134, la Sociedad de Comerciantes del Mercado Central. La citación se ha hecho conforme al artículo 7.o del Estatuto y a pedido de 10 socios. Se resolverá sobre: Reincorporación de todos los socios en mora y cuenta sobre la marcha de la Tesorería.

Resumen de fiestas, veladas y bailes sociales

Actos de este carácter, con indicación de hora y lugar en que se efectuarán: Sociedad de Practicantes de Chile, velada esta noche, a las 21, en Olivos 984, y banquete en celebración del 15 aniversario, mañana a las 13 horas, en el Club Peruano, Huérfanos 1017; Agrupación Gremial Obrera de Providencia, festival de beneficio del Deportivo R. Guzmán, esta noche a las 21.30 horas, en San Pablo 1541, local del Centro Santiago; Centro Cultural México, baile familiar hoy, a las 22 horas, en Riquelme 851; Centro Fomento Fabril, velada artística y baile hoy a las 21, en Manuel Rodríguez 679; Sociedad de Choferes Manuel Montt, baile familiar mañana, a las 22, en Olivares 1643, pro fondos para Anita Lizana; Sociedad Artesanos La Unión, dos bailes sociales mañana, a las 18 y a las 22 horas, en Riquelme 851; Sociedad Mutual La Aurora, avisa que postergó su velada de hoy; Asociación de Ex Tranviarios, prepara festival para mañana, a las 21.30 en honor del señor Víctor León, en el Sindicato General de Suplementeros, San Francisco 685.

CELEBRACION DEL 15.o ANIVERSARIO DE LA SOC. MUTUAL DE PRACTICANTES

Velada de hoy, y banquete de mañana

Con todo entusiasmo ha preparado la "Sociedad Mutual de Practicantes de Chile", la celebración de su quinceavo aniversario social.

Constituída en 1920, ha desarrollado desde entonces una labor provechosa en favor del gremio, logrando ser atendida en varias de sus justificadas aspiraciones.

Para conmemorar el aniversario, la Sociedad realiza esta noche una interesante velada y baile social en el salón-teatro de Olivos 984, y mañana un almuerzo de sus socios y simpatizantes, en los salones del Club Peruano.

En la actualidad dirige la institución un laborioso Directorio, en el cual es presidente el señor Pantaleón Amaro.

Señor Pantaleón Amaro, Presidente de la Sociedad de Practicantes

Veladas en el Sindicato Laboratorio Chile

Y SECCION A. LUIS SOTO

Dos interesantes veladas y conferencias tendrán lugar en el Sindicato Laboratorio Chile y Sección Luis A. Soto de Sub-Oficiales en Retiro, organizadas por el Departamento de Extensión Cultural.

En el Sindicato se realizarán el lunes próximo, a las 16 horas, en Avenida Ecuador 3555. La velada constará de un buen programa y de una conferencia a cargo del escritor don René Hurtado Borne.

En la Sección Luis A. Soto, se efectuarán el martes próximo, a las 21, en Santa Rosa 270. Allí el señor Hurtado Borne, hablará sobre "El teatro durante la guerra del Pacífico".

Fallecimiento de la señora Eugenia Núñez

CENTROS QUE INVITAN A SUS FUNERALES

Ha dejado de existir la señora Eugenia Núñez, muy antigua cooperadora de importantes instituciones societarias y últimamente de colonización, fundadas en la 6.a Comuna, donde era muy apreciada.

El Centro Ideal y Progreso y otras entidades invitan a sus funerales, los que se efectuarán a las cinco de la tarde, partiendo el cortejo desde su casa habitación, calle Unión 454.

Nómina de asambleas y otras noticias gremiales

Resumen de citaciones y noticias diversas de las entidades que se indican: Colonia Agrícola Nelson Bravo, sesiona hoy a las 17 horas, en Coohrane 192; Colonia Agrícola y Ganadera El Arado, asamblea hoy a las 19 horas, en Santo Domingo 1274; Colonia Cooperativa Agrícola José Letelier Varas, asamblea hoy a las 17 horas, en Gálvez 91; Confederación Nacional de Sindicatos, asamblea hoy, a las 18 horas, en Prat 1242, con asistencia de de la delegación de Valparaíso; Cooperativa de Consumos Cristalería Chile, asamblea extraordinaria hoy, a las 18.30, para elegir el nuevo Consejo, en el local de costumbre; Sociedad Artesanos La Unión; Sociedad Unión de Peluqueros, sesión de Directorio, mañana a las 9.30 horas; Sindicato del Rodado a Tracción Animal, Sector Renca, asamblea mañana a las 16 horas, en Población Bulnes, calle Irarrázaval 95, e invita al Sector Conchali; Sindicato Profesional de Choferes de Chile, sesión de Directorio el lunes 20, a las 9.30, en Teatinos 776; Federación de Sub-Oficiales en Retiro, Sección M. J. Silva, asamblea mañana a las 10, en casa del presidente; Sindicato Profesional de Tapiceros, asamblea mañana a las 10, en Sevilla 1746; Sociedad de Comerciantes del Mercado Central, asamblea hoy a las 3.30 de la tarde, en primera citación y a las 4, en segunda citación. Local: Av. La Paz 134.

ASAMBLEAS A QUE CONVOCA LA "LIGA DE LA TIERRA"

Reuniones de sus diversas seccionales

Ha continuado desarrollando sus labores de organización la "Liga de la Tierra", entidad sobre la cual informamos anteriormente.

La Dirección de la colectividad ha preparado para mañana y otros días las reuniones que detallamos en seguida, a las que invita a los elementos de cada sector que se interesen por tener pequeñas parcelas o chacras y que sean partidarios de la reposición de los "Huertos Obreros":

SECCIONAL DE RENCA. — Asamblea en calle General Velásquez, casa del señor Arturo Silva, mañana, a las 14.30.

SECCIONAL DE COMUNA QUINTA NORMAL. — Asamblea mañana, a las 10, en Villasana 1150.

SECCIONAL COMUNA DE CONCHALI. — Asamblea de los comités y secciones comunales, el domingo 26, a las 15, en O'Higgins 491, cerca de Avenida Recoleta.

Otras concentraciones están fijadas para fechas posteriores.

Una importante asamblea de empleados particulares

Como está anunciado mañana, a las 10 horas, en Huérfanos 1244, se realizará una importante asamblea de empleados particulares convocada por el Frente. Se ha invitado especialmente al elemento femenino del gremio y a los empleados del comercio minorista.

Hoy parte a Iquique el delegado al Congreso Mutualista

Hoy a las 8 horas, será despedido en la Estación Mapocho, el ex presidente de esta colectividad mutual que parte, señor José Luis Quezada, que va con rumbo al norte llevando la representación de la Sociedad Artesanos y otras, ante el Congreso de Sociedades Mutuales a celebrarse en Iquique el 21 de Mayo en curso.

Mañana la Artesanos efectuará una importante junta general extraordinaria a objeto de elegir el segundo vice y tres directores.

Hoy sesionará Comité Obrero Pobl. Recoleta

Tratará la ampliación del agua potable en sector norte

El "Comité Pro-Población Obrera de Recoleta", en su sesión de esta tarde considerará la respuesta de la Administración de la Empresa de Agua Potable, que informa que tiene el proyecto estudiado y financiado para ampliar la dotación de agua en el sector norte de la ciudad.

La reunión se efectuará en el local del Club "Carlos Lira Cirrera", Recoleta N.o 1904, esq. de Biela.

Se encarece la asistencia de los delegados.

INDUSTRIAS Y COMERCIO

Cambios fijados por el Banco Central de Chile

MAYO 17 DE 1935

	Base cable	Valor m/cte.	Cambio comp.
Dólar	4.0075	15.35	
Libra		94.96	
Franco francés		1.208	1.61
Franco suizo		6.257	7.821
Lira		1.61	2.013
Belga		2.295	4.118
Reichmark		7.780	
Peseta		2.641	3.301
Corona sueca		4.87	6.687
Corona chec		0.806	1.0079
Corona danesa		4.24	5.30
Florín hol.		13.109	16.3862
Schilling aust.		3.644	4.550
Oro chileno		490	

CIERRE OFICIAL DE LOS VALORES COTIZADOS AYER EN EL MERCADO BURSATIL

BONOS

O. Públicas, 93 1/2.
D. Interna, 95 1/4 v.
Caja 6 3/4, 96 7/8 c.
Hip. 6-1, 97 v.
Hip. 7-1, 96 3/4 v.
Hip. 8-1, 100 1/4 c.
Valp. 6-1, 97 1/2 tv
Debentures, 69 tp.
Electr. Ind., 69 tc.

BANCOS

Chile, 251 v.
Edwards, 124 v.
Italiano, 72 c.
Nacional, 11 1/2 c.

MINERAS

Batuco, 1 7/8 v.
Carahue, 2 1/2 v.
Cerro Grande, 15 5/8 tp.
Condorcal, 7 1/4 cp.
Chañaral, 11 5/8 cp.
Dichas, 1.10 v.
Disputada, 18 1/2 vp.
Elisa, 9 1/2 cp.
Espinos, 1 1/4 v.
Guanaco, 27 vp.
Lebu, 6 1/4 cc.
Lota, 35 vp.
Marga Marga, 1.30 v.
Monserrat, 15 vp.
Minervas, 1.90 v.
Onix, 1 3/4 v.
Oploca, 154 tp.
Oruro, 110 vp.

Mercado Libre de cambios

UGARTE, CRUZ y Cía. Ltda. Corredores

MAYO 17 DE 1935

ULTIMAS COTIZACIONES

	Comp.	Vend.
Dlls. Exportación	23.90	24
" Cable	26	26.50
" Cheque	25.75	26.25
Libras Exportación	116.58	118
" Cable	127.50	129
" Cheque	126.50	129
Nacionales	6.65	6.80
Francos	1.70	1.80
Liras	1.90	2.10
Oro	475	490
£ sobre Nueva York Dlls.	$ 4.92 1/8	

Patiño, 337 vp.
Presidenta, 1 1/2 v.
Schwager, 48 tmv.
Tocopilla, 117 cp.
Vacas, 1.90 v.

SALITRERAS

Lautaro P., 42 1/4 vp.

GANADERAS

Gente Grande, 103 1/2 cp.
Rupanco, 37 cm.
T. del Fuego, 282 vm.

INDUSTRIALES

Catres, 45 cc.
Carrascal, 17 tp.
C. Melón, 144 cp.
Cerveza, 79 vp.
Cía. Industrial, 54 cm.
Club Hípico, 11600 t.
Ch. Fósforos, 58 c.
Cn. Tejidos, 90 c.
Cristales, 24 3/4 cm.
Dropa, 82 tv.
Electr. Pref., 16 cp.
Electr. Ind., 42 1/2 cm.
Flap, 24 vp.
Gas Santiago, 98 1/2 v.
Lamifún, 59 1/2 vp.
Lozas Penco, 39 1/2 cp.
Papeles y C., 66 1/2 vc.
Paños Tomé, 52 1/2 tc.
P. Concepción, 36 tp.
P. El Morro, 19 3/4 t.
Tabacos, 118 tcv.
Tattersall, 200 c.
Tej. Salto, 59 vc.
Uniformes, 140 cp.
Vapores, 23 3/4 vp.
Volcán, 105 cc.

Estaño al contado, £ 229.15.0; subió 1.15.0. A plazo, £ 222.0.0; subió 2.0.0. Cobre standard al contado, £ 34.0.0 subió 0.2.6. A plazo, £ 34.89; subió 0.3.9.
Plata, 35 d; bajó 0.37 d.

ESCUELA DE ARTES Y OFICIOS
Cursos dominicales mixtos

Está abierta la matrícula para un curso de Radio teórico y práctico. El cual funcionará los domingos, de 8.30 a 11.30.
La matrícula se atiende los domingos en Av. Ecuador 3659.
Derecho de matrícula, $ 50.

EL DIRECTOR.

CAJA DE CREDITO POPULAR
PASAJE CAPUCHINAS 762 ESQ. SAN PABLO 1130
Remate de Prendas de Plazo Vencido
Desde las 9.30 horas del VIERNES 24 del presente

Préstamos concedidos durante el mes de Septiembre de 1934, como sigue:

ROPA: N.os 32206 al 40224, OF. MATRIZ; N.os 162856 al 171278, SUC. N.o 1; y N.os 13528 al 17101, SUC. N.o 2 "BAQUEDANO".

MUEBLES: N.os 16118 al 16401, OF. MATRIZ; N.os 7450 al 7651, SUC. N.o 1; y N.os 325 al 353, SUC. N.o 2 "BAQUEDANO".

EXHIBICION: Miércoles 22 y Jueves 23. Pago al contado. LAS RENOVACIONES SOLO SE ACEPTAN HASTA EL LUNES 20.

Inspección de Casas de Préstamos
REMATE DE PRENDAS DE PLAZO VENCIDO
HOY SABADO 18 DE MAYO
HORA AGENCIA DIRECCION NUMEROS
10.— EL MONTE UNIVERSAL, San Bernardo... 70332-70996 75331-75883
10.30 LA GRAN VIA, S. Bernardo 46853-49209 58497-61032
EL LUNES 20 DE MAYO
9.30 EL MONO, Independencia 398 20557-22232 6638- 7969
10.30 EL AMIRANTE LATORRE, Independencia 505 80713-82291 P 70909-71565
15.00 LA AFRICANA, San Diego 804 3892- 5405 P 56838-57923
16.00 LA FAVORITA, San Diego 702 59417-61240 P 28083-28650
HAY: Victrolas, ternos de ropa, loza, zapatos, abrigos, alhajas, ropa de cama paraguas, máquinas de coser, etc.
Las prendas estarán a la vista dos horas antes del remate. PAGO AL CONTADO.
EL INSPECTOR

El Mercado de Valores

LOS PRECIOS CERRARON SOSTENIDOS. — EL MOVIMIENTO FUE VARIADO Y DE INTERES, SOBRE TODO, EN PAPELES MINEROS DE BAJA CATEGORIA

Variado y de importancia fue el movimiento del Mercado durante el día de ayer.

Obtuvieron el mayor número de transacciones los títulos mineros de bajo precio: Marga-Marga y Chañaral y bonos de subida cotización, Oruros y Tocopillas.

En Industriales, sobresalen: Vapores, Elect. Ind. y Paños de Tomé.

Pocas operaciones se registraron en Bonos, Bancos y Salitres.

En Ganaderos no figuraron transacciones.

Los precios cerraron más o menos sostenidos.

OPERACIONES EFECTUADAS AYER

PRIMERA RUEDA

14000 Hip. 6-1, 97 1/2.
130000 Hip. 6-1, 97.
17000 D. Interna, 95 1/4.
925 B. Español Liq., 6.
527 B. Español Liq., OD, 6.
1000 Marga Marga, 1.20.
3000 Marga Marga, 1.30.
500 Marga Marga, 1.40.
5500 Marga Marga, 1.35.
2000 Marga Marga, 1.30.
1000 Presidenta 1 1/2.
79 Las Condes, 4.80.
1000 Vacas, 1.90.
13 Gas Stgo., 98 1/2.
1 Club Hípico, 11.600.
100 Lamifún, 58 1/2.
53 Elec. Ind., 40 1/2
700 Elect. Ind., 42 1/2.
400 Cartones, 66 1/2.
200 Cartones, 66 1/4.
600 Tocopilla, junio 13, 119 1/2
200 Tocopilla, junio 13, 120.
200 Oploca, junio 13 160.
300 Oploca, junio 13, 161.
400 Oruro, junio 13, 112.
900 Oruro, mayo 30, 112 1/2.
400 Oruro, junio 13, 112 1/2.
100 Patiño, junio 13, 348.
100 Patiño, junio 13, 349.
200 Patiño, junio 13, 350.
100 Patiño mayo 30, 350.
100 Patiño, junio 13, 352.
1000 Cerro Gde., junio 13, 15 5/8.
2000 Vapores, junio 13, 23 5/8.
2000 Vapores, junio 13, 23 1/4.
200 Carrascal, junio 13, 17.
500 Elec. Pref., junio 13, 14 1/2.
900 Monserrat, junio 13, 15.
600 Monserrat, junio 13 13.

FUERA DE RUEDA, HASTA LAS 12 HORAS

6000 Chañaral, junio 13, 12.
1000 Chañaral, 11 3/4.
500 Chañaral, junio 13, 11 7/8.
200 Patiño, junio 13, 350.
100 Patiño, mayo 30, 348.
500 Monserrat, junio 13, 15.
1000 Monserrat, mayo 30, 15.
1700 Disputadas junio 13, 18 3/4.
700 Disputadas, junio 13, 19
100 Oruros, junio 13, 112 1/2.
900 Oruros, junio 13, 111 1/2.
100 Oruros, junio 13, 111.
500 Cerro Gde., junio 13, 15 3/4.
300 Cerro Grande, junio 13, 15 1/2.
200 Guanacos, junio 13, 27 3/4.
300 Guanacos, mayo 30 27 1/2.
3500 Marga Marga, 1.35.
200 Tocopillas, junio 13, 118 1/2.
100 Tocopillas, junio 13, 118.
100 Tocopillas, junio 13, 119.
1300 Elisa, junio 13 9 5/8.
2200 Elisa, mayo 30, 9 5/8.
1000 Condoriacos, 7 1/8.
100 Lota, junio 13, 34 5/8.
1000 Vapores junio 13, 23 1/2.
1000 Vapores, junio 13, 23 5/8.
200 Lamifún, 59.

SEGUNDA RUEDA

20000 Hip. 6-1, 97.
2000 Hip. 7-1, 96 1/4.
27000 Hip. 8-1, 100 1/4.
40000 Caja 6-3/4 marzo, 97 1/4.
5000 Caja 6-3/4 abril, 97 1/4.
10000 D. Interna 7-1, marzo, 95 1/4.
6000 O. Públicas 7-1, 95.
375 Banco Chile, 251.
100 Uniformes, 66 1/4
20 Fuego, 280.
100 T. Salto, 59.
2900 Marga Marga 1.35.
100 Marga Marga OD, 1.35.
7300 Marga Marga, 1.40.
1500 Batico, 1 7/8.
300 Carahue, 2 1/2.
1100 Lebu OD, mayo 30, 6 1/4.
200 Electr. Ind., mayo 30, 42 1/2.
1400 Vapores, junio 13, 23 3/4
100 Patiño, junio 13, 343.
200 Patiño, junio 13, 341.
300 Tocopilla, junio 13 118.
100 C. Melón, junio 13, 144.
100 C. Melón, junio 13, 144
300 Tocopilla, junio 13, 118.
1000 Elisa, mayo 30, 9 5/8.

FUERA DE RUEDA HASTA LAS 16.30 HORAS

800 Tocopillas, junio 13, 116 1/2.
600 Tocopillas junio 13, 116.
100 Tocopillas junio 13, 117 1/2.
100 Tocopillas, junio 13, 116 3/4.
300 Tocopillas, junio 13, 117.
500 Chañaral, junio 13, 11 1/4.
1000 Chañaral, junio 13, 11 1/8.
1000 Chañaral, junio 13, 11.
5000 Chañaral, junio 13 11 1/2.
100 Guanacos, junio 13, 29.
100 Oruros, mayo 30, 109.
300 Oruros mayo 30, 108 3/4.
900 Oruros, junio 13, 110.
100 Oploca, junio 13, 153
100 Oplocas, junio 13, 154.
2000 Marga Marga, 1.35.
700 Lebu, junio 13, 34 3/4.
1000 Lebu, mayo 30, 34 3/4.
300 Lautaro, junio 13, 41 1/2.
200 Lautaro, junio 13, 41.
200 Cristales, mayo 30, 24 3/4.
100 Paños Concepción, junio 13, 36.
200 Vapores, junio 13, 23 5/8.
200 Debentures, junio 13, 69.

TERCERA RUEDA

35000 Caja 6 3/4, 96 7/8.
40000 Hip. 6-1, 97.
16000 Deuda Int., 95 1/4.
100 £ Elect. Ind., 69.
50 Viñas, 108.
1500 T. Tomé, 52 1/2.
200 Cartones 66 1/2.
16 Tej. Salto, OD, 60
1000 Marga M., 1.30.
1000 Dichas, 1.
2000 Dichas, 1.10.
1000 Elisa, Px, 9 1/2.
4000 Chañaral Px, 11 5/8.
800 Lota, Px, 34 7/8.
1000 Lota, Px., 35.
100 Guanaco, Px, 27.
300 Elect. Ind., M. 42 1/2.
600 Tocopilla, Px, 117.
100 Oruro, Px., 110.
700 Patiño, Px., 338.
100 Patiño, Px., 337.

OPERACIONES EN VALPARAISO

Primera rueda

200 Marga Marga, 1 1/4.
500 Vacas, 1.90.
100 Electr. Pref., 14.
100 Id., Jun. 12, 16.
1700 Chañaral, Jun. 13, 11 1/2.
2200 Tocopilla, Jun. 13, 119 1/2
600 Id., Jun. 13, 120.
300 Id., 119 1/4.
800 Fuego, Jun. 13, 283.
500 Oruro, Myo. 30, 111.
700 Id., Jun. 13, 111 1/2.
200 Id., Jun. 13, 111 1/4.
200 Lota, 34 1/4.
1000 Oruro, Jun. 13, 111 3/4.
100 Oploca, Myo. 30, 160.
100 Patiño, Jun. 13, 346.
1000 Disputada, Jun. 13, 18 3/4
500 Vapores, Jun. 13, 23 1/2.
300 Gunaco, Jun. 13, 27 1/4.
100 Id., Jun. 13, 27 1/2.
200 Id., 27 1/4.
100 Id., 28.
100 Patiño, Jun. 13, 346.
1000 Disputada, Jun. 13, 18 3/4
500 Vapores, Jun. 13, 23 5/8.
500 Id., Jun. 13, 23 3/4.

Segunda rueda

100000 Hip. Valp. 6-1, 97 1/2.
500 Vacas, 1.90.
1500 Id., P. H., 1.90.
200 Dropa, 82.
1 Gas Valp., 80.
4900 Marga Marga, 1.35.
100 Guanaco, Jun. 13, 27 1/2.
400 Id., Myo. 30, 27 3/8.
500 Chañaral, Jun. 13, 11 3/4.
500 Id., Jun. 13, 11 3/8.
3400 Vapores, Jun. 13, 23 3/4.
1700 Id., Myo. 30, 23 3/4.
200 Id., Jun. 13, 23 7/8.
200 Cerro Gde., Myo. 30, 15 1/4.
100 Id., 15 1/4.
100 Tabacos, 118.
100 Patiño, Myo. 30, 342.
600 Tocopilla, Jun. 13, 117 1/2
1100 Id., Jun. 13, 117.
500 Id., Jun. 3, 116 3/4.
100 Oruro, Jun. 13, 110 3/4.
500 Id., Jun. 13, 110 1/2.
200 Id., Myo. 30, 110.
50 Id., Myo. 30, 110 1/2.
600 Fuego, Jun. 13, 282.
100 Schwager, Myo. 30, 48.
500 Guanaco, Jun. 13, 27 3/8.
500 Id., Jun. 13, 27 1/8.

FLUCTUACIONES

De 38 fluctuaciones, subieron 28, y bajaron 16 títulos

SUBIERON

Bonos

Obras Públicas, de 94 3/4 a 95.
Debentures, de 68 1/2 a 69.

Bancos

Mineras

Italia, de 71 1/2 a 72.
Cerro Grande, de 15 1/4 a 15 5/8.
Chañaral, de 11 1/4 a 11 5/8.
Dichas, de 1 a 1.10.
Guanaco, de 26 1/2 a 27.
Lebu, de 6 1/8 a 6 1/4.
Lota, de 34 1/2 a 35.
Marga Marga, de 1.15 a 1.30.
Monserrat, de 14 3/4 a 15.
Presidenta, de 1.40 a 1.50.

Ganaderas

Gente Grande, de 103 a 103 1/2

Industriales

Cemento Melón, de 143 a 144.
Carrascal, de 16 1/2 a 17.
Electr. Pref., de 13 a 16.
Loza de Penco, de 29 1/4 a 29 1/2.
Papeles y Cartones, de 66 1/4 a 66 1/2.
Tej. El Salto, de 58 1/2 a 59.
Vapores, de 23 1/8 a 23 3/4.

BAJARON

Bonos

Caja 6-3/4, de 97 a 96 7/8.
Hipotecario 6-1, de 97 1/2 a 97.
Hipotecario 7-1, de 97 1/4 a 96 3/4.
£ Eléctricas, de 70 a 69.

Bancos

Chile, de 251 1/2 a 251.

Mineras

Batuco, de 2 a 1 7/8.
Espino, de 1.30 a 1.25.
Onix, de 2 a 1 3/4.
Oploca, de 158 1/2 a 154.
Oruro, de 110 1/2 a 110.
Patiño, de 339 a 337.
Schwager, de 49 1/2 a 48.
Tocopilla, de 118 1/2 a 117.

Salitreras

Lautaro Port, de 42 1/2 a 42 1/4

Industriales

Club Hípico, de 11.600 a 11.650.
Cristales, de 25 a 24 3/4.
Molinera Globo, de 94 a 90.
Paños de Concepción, de 36 1/4 a 36.

REMATES DE HOY

Muebles del menaje del departamento, Sto. Domingo 0029, ante los Martilleros de Hacienda señores Arturo y Hernán Calvo, a las 4.30 horas.

—Menaje de casa, piano Scheidmayer, en Lucrecia Valdés de Barros N.o 325, ante el Martillero de Hacienda señor E. Echenique, a las 10 horas.

—Muebles y artículos de cantina, en Morandé 1390, ante el Martillero de Hacienda señor E. González, a las 10 horas.

PRENDAS DE PLAZO VENCIDO

El Mont. Universal, San Bernardo, a las 10 horas.

La Gran Vía, San Bernardo, a las 10.30 horas.

FERIA URETA

TRANSACCIONES VERIFICADAS EL JUEVES 16 DE MAYO DE 1935

AFRECHO: los 100 kilos
180 sacos F. Z. & Cía., 28.50
AVENA: los 100 kilos
45 sacos blanca F. F., 60.—
12 " rubia sucia L. S., 41.50
CARBON DE ESPINO: el saco
128 sacos J. P., 22.—
25 " J. C., 20.—
456 " E. E. de S., 19.40
137 " A. C., 18.80
130 " J. S., 18.—
2 " chicos E. E. de S., 15.—
10 " chicos J. S., 15.50
17 " chicos M. V., 13. —
4 " mal. est. H. W. c., 12.—
320 " Hda. H., 10.—
2 " mal. est. A. C., 10.—
5 H. W. C., 10.—
2 " mal. est. E. E. de S., 9.50
CARBON BLANCO: el saco
34 sacos C. B., 14.20
150 " Hda. H., 10.20
CASTAÑAS: los 100 kilos
5 sacos G. M., 51.—
8 " Hda. P., 49.—
1 " V. Sta. R., 37.—
5 " G. M., 35.—
6 " C. J., 26.—
4 " C. Hnos., 25.—
2 " C. Hnos., 13.—
2 " R. Hnos., 5.—
CEBADA: los 100 kilos
20 sacos país P. N. A., 55.50
10 " ing. A. de la G., 55.—
10 " ing. L. A. J., 55.—
2 " ing. Caja de C. A., 54.—
31 " país O. S., 54.—
33 " país G. N., 54.—
30 " forrajera R. F., 53.50
25 " ing. rev. Suc. J. L., 50.—
40 " ing. W. W., 48.—
12 " país sucia B. M., 48.—
7 " ing. L. M., 48.—
1 " país azum. G. F., 45.—
48 " país agorg. G. F., 52.—
CHARQUI: los 100 kilos
1 bulto E. R. C., 400.—
FREJOLES: los 100 kilos
5 sacos cosc. R. M., 100.—
10 " cosc. R. U., 100.—
3 " cosc. P. N. A., 96.—
8 " cosc. P. B., 95.—
20 " cosc. A. U., 94.—
10 " cosc. A. N., 91.—
30 " cosc. M. P., 90.—
4 " cosc. J. M., 90.—
5 " cosc. H. de la C., 80.—
2 " cosc. N. V., 79.—
10 " burros H. A., 72.—
20 " burros A. I., 70.—
1 " burros D. D., 70.—
15 " burros E. S. V. 70.—
15 " burros R. M., 70.—
8 " bayos L. S., 70.—
9 " burros C. L. I., 70.—
3 sacos crist. bayos C. L. L., 70
28 " burros R. H., 70.—
22 " burros R. A., 70.—
18 " burros Caj. C. A., 70.—
11 rochas Soc. N. de A., 69.—
6 " burros L. M., 60.—
19 " burros B. de la O., 67.—
16 " burros M. L., 66.—
20 " cosc. O. L. & Cía., 60.—
12 " frut. A. L., 58.—
19 " frut. M. L., 58.—
1 " frut., N. V., 55.—
34 "mexican N. V., 50.—
111 " rocha viej. Soc. N. de A. 47.—
22 " bayos C. A., 45.—
4 " cosc. viej. S. P., 65.—
2 " crist. viej. M. O. G., 40.—
15 " rochas A. N., 32.50
GARBANZOS: los 100 kilos
2 sacos gdes. F. M., 120.
15 " agorg. E. V. G., 85.—
GRANZAS: los 100 kilos
30 sacos trigo J. B., 40.—
24 " trigo C. & Q., 34.—
5 " cebada G. & Q., 34.—
14 " arvej. I. C., 24.50
1 " arvej. D. D., 21.—
3 " cebada G. & G., 19.—
30 " conchos C. P., 10.—
HARINA: los 46 kilos
29 sacos argentina azum. Sch. & Cía., 42.—
12 cajones argentina azum. Sch. & Cía., 41.—
HUESILLOS: los 100 kilos
1 saco R. M., 150.—
LEÑA: la carga
8 cargas eucalp. 1.a extra, D. A., 71.—
1 1/2 " eucalip. 1.a extra L. F. A., 57.—
11 " monte 2.a M. Z. B., 19.—
1 " monte 2.a R. V., 18.—
LENTEJAS: los 100 kilos
10 sacos J. L., 175.—
MADERAS: la pieza.
18 cuartones álamo H. W. C., 1.60
12 cuartones álamo H. W. C., 1.20.
30 lampazos álamos, H. W. C., 0.60
19 lampazos álamo H. W. C., 0.40
MAIZ: los 100 kilos
2 sacos morocho F. T., 59.—
24 " camel Suc. J. L., 57.50
50 " mines Com. I. 57.—
4 " camel J. O., 56.50
25 " camel E. B., 55.50
20 " mines P. C., 55.50
4 "amar. A. R., 55.50
20 " amar. S. V., 55.50
10 " amar. A. T., 55.—
2 " moroch. J. A., 55.—
25 " mines. A. R., 55.—
7 " mines. J. A., 55.—
13 " mines. C. A., 54.50
17 " mines. R. M., 54.—
8 " amar. G. A., 54.—
7 " amar. D. D., 54.—
5 " amar. J. O., 54.—
5 sacos G.A., 53.50, amarillo
3 sacos A.T. 53.50, minesota.
3 sacos amar. R.M. 53.50
2 sacos, amar. A.T. 53
4 sacos, mines R.L. 53.
8 sacos choclero E.B. 53.
15 sacos choclero J.C. 53.
8 sacos amar. J. C. 53
25 sacos mines H.C. 53.
2 sacos color, L.S., 53.
28 sacos amar hdo. M.O.G. 53.
35 sacos mines, J.M.L., 52.50.
23 sacos mines, A.R., 52.50.
21 sacos mines, M.M., 52.50.
7 sacos amar. J.A., 52.50
8 sacos mines, F.T., 52.50.
7 sacos amar J.A. 52.50
8 sacos amar hdo. R.L., 52.
9 sacos mines, B. de la C., 51.50.
30 sacos amar hdo. B. Hnos. Ltda. 50.50.
7 sacos amar hdo. B. de C., 48.50.
125 sacos mines oxilente J.E. 47.
MIEL: los 10 kilos
4 barriles I.V. de R. 200.
5 barriles Suc. J.L. 180.
2 barriles M.C. 185.
PAJA: la colina.
60 colinas poroto J.T., 2.80
300 colinas capotillo J.Ch. 2.80
50 colinas capotillo trigo, F.B. 2.60.
239 colinas capotillo trigo F.W. 2.20.
18 colinas largas cebada, E.M. 2.—
35 colinas capotillo trigo G.B., 2.—
170 colinas largas, A.S., 1.80
44 colinas capotillo trigo A.S. 1.80.
350 colinas largas G.F., 1.80
18 colinas porroto E.M., 1.60
30 colinas largas A.S. 1.60.
PASTO: los 10 kilos
105 colinas 3er. corte, Com. I 23.
100 colinas, 2.o corte J.S. 22.—
50 colinas, 2.o corte S.L. 21.50
80 colinas trébol pic. J. S. L. 7.20.
7 colinas capotillo trigo G. & G. 5.—
PAPAS AMARILAS: los 100 kilos
9 sacos Com. B.C. 28.—
250 sacos C.R.R., 25.50.
116 sacos Com. B.C. 23.
25 sacos J.M., 24.50.
25 sacos S. & R. 23.50
25 sacos J.A., 24.
118 sacos C. M. 23.50.
3 sacos J. S. 23.—
20 sacos H.A. 23.—
8 sacos A. & Cía. 22.
77 sacos C.M. 22.—
44 sacos A. & Cía. 20.
26 sacos F.L. 20.
47 sacos C.M. 20
25 sacos J.A. 19.
PAPAS SEMILLON: los 100 kilos
41 sacos C.M. 17.50.
2 sacos J.V. 16.50.
125 sacos J.A. 16.—
7 sacos J.S. 15.—
QUILLAY: los 100 kilos
3 bultos Fdo. T. 90.
SAL: los 100 kilos
60 sacos 1.a Hda. P. 16.
14 sacos 2.a A.R. 12.
SEMILLAS: los 100 kilos
5 sacos linaza R.E. 110.
5 sacos cáñamo, L.A. 92.
3 sacos cáñamo R.E. 88.
3 sacos cáñamo J.A.B. 85.
5 sacos cáñamo M.Z. 84.
37 sacos curagüilla S. & Cía. 41.
12 sacos curagüilla R.E. 40.50.
TRIGO: los 100 kilos
48 sacos candeal J.R. 62.
25 sacos candeal J.T. 61.50.
21 sacos egipto H.P. 61.
4 sacos vilmorin E.F.B. 56.
3 sacos egipto L.C. 60.
14 sacos edrito agorg. J.A.R. 55
8 sacos vilmorin L.I. Hnos., 52.—
8 sacos fausto fallo E.M.L., 51.—
117 sacos candeal C.A. 51.
12 sacos partidos M.B. 49.
3 sacos egipto part. H. P. 48
5 sacos fallo, A.P. 45.
QUESOS: los 46 kilos
198 kilos Lolenco D. B. 278.
161 kilos Requinoa R.T.R. 278
543 kilos Buin Com. O.E. 262.
41 kilos averiados R.T.R., 250
167 kilos Nancagua A. L. de J. 248.
127 kilos San Bernardo C.R.T. 244.
479 kilos Teno Fdo. S.I. 238.
352 kilos Buin L. L., 236.
103 kilos Requinoa Suc. J. P. 236.
406 kilos Apalta C.F. U. 230.
123 kilos Malloa D.B. 230.
134 kilos Chimbarongo Suc. C.V. C. 320.
126 kilos San Bernardo C.R.T. 230.
97 kilos Melipilla Com Ch. y M. 210.
272 kilos Chimbarongo L. E. 230.
222 kilos Curacaví M.Q. de B. 230.
625 kilos Hospital Com. S. C., 230
232 kilos Teno Q. A. 228.
610 kilos Polonia Hda. Q. 226.
142 Rosario Hda. L.E., 226.
130 kilos Chimbarongo Suc. C.V. C. 226.
65 kilos Colchagua C.

2.a SECCION

LA NACION

(EMPRESA PERIODISTICA "LA NACION", S. A.)

AÑO XIX N.o 6,382
FUNDADO EL 14 DE ENERO DE 1917

PRECIO EN TODO EL PAIS: 40 CENTAVOS

SANTIAGO DE CHILE, SABADO 18 DE MAYO DE 1935

AGUSTINAS 1269 — CASILLA 81-D.

AVENTURAS DEL RATON MICKEY

POR WALT DISNEY

EL CRIMEN DEL CLUB

EPISODIO 30

Informaciones comerciales e industriales del exterior

(DE THE UNITED PRESS ASSOCIATION Y DE NUESTROS CORRESPONSALES EN EL EXTRANJERO)

ACCIONES Y BONOS

NUEVA YORK, 17.— (U. P.) —Los valores que se mencionan a continuación se cotizaron a los siguientes precios:

American Gas Electr., 25.87.
American Super Power, 1.
Brazilean Traction, 9.50.
Electric Bond Shares, 7.37.
Ford Motor (Canada), 27.
Niagara Hudson Power, 4.25.
Niagara Hudson Power (A), no se cotizó.
United Gas, 2.50.
City Service Debentures, 48.75.
Chile, bonos 6 por ciento 1960, 13.
Chile, bonos 6 por ciento, 1961, 13.
Chile, Caja Hip., bonos 6 por ciento, 1931, 12.37.
Chile, Caja Hip., bonos, 6 1|2 por ciento, 1957, 12.87.
Chile, Caja Hip., bonos 6 3|4 por ciento 1961, 12.75.
Chile, Caja Hip., bonos, 6 por ciento, 1961, 12.62.
Chile, Caja Hip., bonos, 6 por ciento, 1962, 12.75.
Peruvian, bonos, 6 por ciento, 1960, 10.62.
Perú, bonos 6 por ciento 1961, 10.62.
Perú, bonos 7 por ciento, 1959, no se cotizó.
Lautaro, 6 por ciento 1954, 9.12.
Allis Chalmers Mfg., 19.87
American Foreing Power, 4.12.
American Metal Co., 20.37.
American Radiator, 15.
American Smelt. y Refg., 46.25.
American Tel. y Tel., 120.37.
American Tobacco, 86.87.
American Woollen, 7.
Anaconda Copper Co., 17.25.
Andes Copper, 7.
Atchison Topeka y S. F. RR., 42.
Bendix Aviation, 15.
Bethlehem Steel, 27.75
Canadian Pacific RR., 11.25.
Case Threshing Machine, 58.62.
Cerro de Pasco Copper Co., 59.
Chrysler Motors, 48.37.
Columbia Gas, 6.75.
Commonwealth Southern, 1.12.
Consolidated Gas, 23.
Continental Can., 76.
Dominion Stores, 8.37.
Dupont de Nemours, 99.25.
Electric Power Light, 2.75.
Fox Films, 12.62.
First National Stores 47.87.
General Electric, 25 62.
General Foods, 34.75.
General Motors, 32.87.
General Baking, 8.50.
Glidden, 27.87.
Goodyear Rubber, 19.
Great Northern Preferred, 14.37.
International Business Machines, 182.
International Harvester, 42.50.
International Nickel, 28.75.
International Tel. y Tel. 9.12.
Kennecott Copper Co., 20.62.
Kroger Grocery, 23.25.
Lehman Corporation, 78.12
Montgomery Ward, 26.75
National Biscuit 26.37.
National Cash Register, 15.25.
National City Bank, 20.75.
National Dairy Products, 15.37.
New York Central, 16.52.
North American Co., 13.87.
Patiño Mines y Enterpr., 13.
Public Service, New Jersey, 30.
Radio Corporation, 5.62.
Radio Preferred, 48.50.
Southern Pacific RR., 17.
Standard Brands, 15.
Standard Oil, California, 37.62.
Standard Oil, New Jersey 46.87
Texas Corporation, 23.25.
Texas Gulf Sulphur, 35.
Tri-Continental, 4.
Union Carbide, 58.25.
Union Pacific RR., 96.12.
United Aircraft, 13.50.
United Corporation, 2.62.
United Gas Imp., 13.25.
U. S. Steel, 34.87.
Western Union Tel., 29.87.
Westinghouse Electric, 48.87.
Woolworth, 60.
Chase National Bank, 21.

COTIZACIONES DEL CAMBIO

NUEVA YORK, 17 (U. P.)— Inglaterra, 4.9062 dólares por libra esterlina.
Francia, 6.5850, centavos por franco.
Italia, 8.2325 centavos por lira.
Bélgica, 16.92 centavos por belga.
Suiza, 3232 centavos por franco.
Alemania, 40.26 centavos por Reichsmarks.
España, 13.65 centavos por peseta.
Yugoeslavia, 2.2750 centavos por dinar.
Holanda, 67.65 centavos por florín.
Argentina, 32.80 centavos por peso (oficial).
Argentina, 25.75 centavos por peso (no oficial).
Perú, 2.375 dólares por libra peruana.
Suecia, 25.32 centavos por corona.
Noruega, 24.67 centavos por corona.
Dinamarca, 21.92 centavos por corona.
Portugal, 4.4750 centavos por escudos.
Austria, 18.82 centavos por schilling.
Brasil, 78.58 centavos por milreis.
Chile, 5.20 centavos por peso.
Japón, 28.90 centavos por yen.

BUENOS AIRES, 17 (U P.)— Cotizaciones del cambio libre, comprador).
Dólar, 3.86 1|2.
Libra esterlina, 18.95.
Cien francos francés, 25.40.
Cien liras, 31.80.
Cien pesetas, 52.75.

BOLSA DE VALORES

NUEVA YORK, 17. —(U. P.) —La Bolsa de Valores continuó registrando hoy el rápido impulso de mejoramiento observado ayer jueves. Hoy abrió con alzas que fluctuaron desde fracciones hasta un punto, vendiéndose lotes deacciones de mil hasta cinco mil unidades. Los bonos abrieron tranquilos. El algodón abrió virtualmente sin cambios, y con precio de 11.80 dólares por bala para las entregas en mayo. La libra esterlina abrió a 4.90 1|2 dólares.

NUEVA YORK, 17 (U. P.)— La Bolsa de Valores cerró fraccionadamente irregular, notándose poco movimiento.

El trigo cerró con baja de más de dos centavos; el algodón con alza de 75 centavos. La libra esterlina a 4.91. Las ventas alcanzaron un total de 1,820,000 acciones.

BUENOS AIRES, 17 (U. P.)— Los precios en el mercado de cereales fueron los siguientes:

Trigo, 7.20 nacionales por quintal.
Avena, 5.65 (sesenta y cinco) nacionales por quintal.
Cebada, 5.30 nacionales por quintal.

ORO

LONDRES, 17. —(U. P.) — El precio del oro es de 141 chelines con 8 peniques por onza, siendo el valor de las operaciones en este metal, de 467 mil libras esterlinas.

EL DOLAR

LONDRES, 17. —(U. P.) — El dólar abrió hoy en este mercado a razón de 4.91 1|2 dólares por libra esterlina, y el franco francés, a razón de 74.62 1|2 francos por libra.

PARIS, 17. —(U. P.) — El dólar abrió hoy en esta plaza a razón de 15.18 francos, y la libra esterlina, a 74.40 francos.

LAUTARO NITRATE

LONDRES, 17. —(U. P.) — Las acciones de la Lautaro Nitrate y Co. se cotizaron a 6.50

BOLSA DE VALORES

NUEVA YORK, 17. —(U. P.) —La tendencia de la Bolsa de Valores a las tres horas era firme.

PLATA

LONDRES, 17. —(U. P.) — La plata en barras se cotizó a razón de 35, la onza.

LIBRA ESTERLINA

LONDRES, 17. — (U. P.) — Cotizaciones de la libra esterlina en monedas extranjeras:

Estados Unidos, 4.9225 dólares.
Francia, 74.27|64 francos.
Bélgica, 29.10 belgas.
Alemania, 12.23 reichsmarks.
Finlandia, 226.75 marcos.
Austria, 26 schilling.
Holanda, 7.2750 florines.
Italia, 59.68 liras.
Suiza, 15.23 francos.
Suecia, 19.395 coronas.
Noruega, 19.905 coronas.
Dinamarca, 2.40 coronas.
España, 36.06 pesetas.
Japón, 14.12 peniques.
Argentina, 19.05, (nacionales por libra esterlina).
Checoeslovaquia, 118 coronas.
Portugal, 110 escudos.

LANAS

AMBERES, 6.— (U. P.) — Los precios de cierre en el mercado de lanas fueron los siguientes:

Tops de lana secos y cardados de Australia, 26.25 peniques por libra y a 34.75 francos belgas por kilogramo.

En el Mercado, de Roubaix y Tourcoing, los tops australianos cardados y secos, tipo Unique, se cotizaron a 19.40 francos francos por kilo.

LONDRES, 17.— (U. P.) — Las ventas de lana colonial alcanzaron a 6.838 fardos, la mitad de los cuales eran de Sud América. Esta cantidad fué absorbida rápidamente por el mercado, dado los precios recientes. La lana sin carda, de la mejor clase, de mestizo de Patagonia y Punta Arenas, se vendió rápidamente a 14 peniques por libra; el producto superior de mestizo se vendió a 11 3|4 peniques por libra; la lana de "Gente Grande" sin cardar mestiza, se vendió a 13 3|4 peniques; la de Montevideo, sin cardar, Merino, a 11 1|4.

La lana de Melbourne, calidad superior, sin cardar, a 17 peniques; la de Tasmania 'comebacq' a 16; la de Wuensyand, sin cardar, a 16.

La lana de Nueva Zelandia, sin cardar, mestizo estuvo entre 6 y 10 1|2. El catálogo incluyó 3,088 fardos de Punta Arenas; 1,467 de Australia; 142 de Montevideo y 50 de Entre Ríos.

BOLSA DE METALES

NUEVA YORK, 17 (U. P.)— Al cierre de las operaciones en la Bolsa de Metales, los precios quedaron como sigue, en centavos por libra:

Zinc: 3.90.
Plomo: 4.60.
Estaño:
Mayo, 50.50.
Junio, 50.20.
Julio, 49.80.
Agosto, 49.06.
Plata: 77.— la onza.

COBRE: El Mercado de este metal estuvo tranquilo, cotizándose a 9 centavos para el interior y para el exterior de 3.275 a 8,325.

LONDRES, 17. —(U. P.) — Cotizaciones de metales:

Plomo: Entrega inmediata, £ 14—3—9; entrega futura £ 14—3—9.

Estaño, entrega inmediata, £ 229—15; entrega futura, £ 223.

Cobre standard: entrega inmediata, libras 34; entrega futura, libras 34—8—9.

Cobre electrolítico: entrega inmediata, libras 37—5; entrega futuras, libras 38.

Entrega inmediata, libras 15—1—3; entrega futura, libras, 15 3—9.

Todos estos precios son al vendedor.

LONDRES, 17. —(U. P.) — Cotizaciones de metales:

Mercurio, la botella, 33.50.
Tungsteno, la unidad, 33.
Bismuto, la libra, 4.00.

LONDRES, 17. —(U. P.) — Los bonos chilenos del siete y medio por ciento de emisión de 1922 se cotizaron a 19 y los del seis por ciento de 1926 se cotizaron a 18.

CAUCHO

NUEVA YORK, 17. —(U. P.) —Al cierre de las cotizaciones del caucho en bruto en este mercado se registraron los siguientes precios en centavos por libras.

Rib, de plantación, 12.37.
Standard latex, ahumado en planchas delgadas, 12.75.
Standard latex, ahumado en planchas gruesas, 12.62.
Acre, fino al contado, 9.50.
Up river, fino al contado, 9.25.

AZUCAR

NUEVA YORK, 17 (U. P.)— Al término de las operaciones en este mercado, del azúcar en bruto, se registraron los siguientes precios, en dólares por bolsas de cien libras:

Mayo, 2.45.
Julio, 2.46.
Setiembre, 2.54

Feria Santa Rosa

Transacciones efectuadas en el remate de ayer, viernes 17 de mayo de 1935.

OVEJUNOS

72 ovejas a $ 65.00, Pitrufquén, T. C.
65 ovejas a 65.50, Quinta, Cía. I. M. A.
120 corderos a 64.50, San Carlos H. S.
113 corderos a 64.50, Itahue, E. A.
113 corderos a 64.20, Itahue E. A.
105 borregas a 63.80, San Fernando J. R.
116 corderos a 63.20, San Carlos H. S.
117 corderos a 62.80 Linares A. S. S.
119 corderos a 62.80 Linares A. S. S.
110 corderos a 60.80, Selva-Obscura E. L.
15 borregas a 60.20, Quinta C. I. M. A.
90 ovejas a 60, Rayado, Hda. P.
110 corderos a 59, Curicó E. P.
99 corderos a 58.50, Mariposas, L. E.
115 corderos a 58.20, Tinguiririca F. V.
123 corderos a 58, Mulchén, T. C.
122 corderos a 58, Mulchén, E. C.
115 corderos a 57.80 Tinguiririca F. V.
122 corderos a 57.50 Mulchén, T. C.
118 corderos a 57, Pitrufquén, E. Hnos.
98 corderos a 56.50, Mariposas L. E.
24 ovejas a 56.50, Curicó, J. de D. B.
117 corderos a 56, Curicó J. de D. B.
50 corderos a 54.50, Molina L. A. C.
112 corderos a 52, Molina, L. A. C.
41 corderos a 51, Pitrufquén, T. C.
3 ovejas a 52, Mariposas L. E.
60 ovejas a 52, Molina, L. A. C.
130 corderos a 42, Perallilo P. G.
74 capones a 40, arreo, J. L.

Matadero Municipal

ENCIERRA PARA HOY

GANADO MAYOR

Bueyes	80
Novillos	200
Vacas	370
Vtpnt	56
Vara	73
Total	779

GANADO MENOR

Terneros	205
Corderos	3042
Cerdos	375
Caballos	5
Total	3627

PRECIOS DE LAS CARNES

	EL KILO		
Buey, 1.a clase	2.00	a	2.05
Id. 2.a clase	1.80	a	2.90
Id. 3.a clase	1.30	a	1.40
Novillo, 1.a clase	2.05	a	2.15
Id. 2.a clase	1.90	a	1.95
Id. 3.a clase	1.40	a	1.50
Vaca, 1.a clase	2.05	a	2.15
Id. 2.a clase	1.90	a	1.95
Id. 3.a clase	14.0	a	1.50
Cordero, 1.a clase	2.40	a	2.50
Id. 2.a clase	2.10	a	2.20
Id. 3.a clase	1.50	a	1.60
Oveja, 1.a clase	1.70	a	1.80
Id. 2.a clase	1.30	a	1.40
Id. 3.a clase	0.60	a	0.80
Cerdo, 1.a clase	2.70	a	2.80
Id. 2.a clase	2.40	a	2.50
Id. 3.a clase	1.50	a	1.60
Grasa en rama, 1.a	2.30	a	2.40
Sebo de ovejuno	1.80	a	2.00
Cuero de buey		a	3.30
Cuero de novillo		a	3.30
Cuero de vaca		a	2.30
Cuero de ovejuno trasquillado, de $ 72 a 84 docena.			
Cuero de cordero, de $ 132 a 156 docena.			

ALGODON

LIVERPOOL 17, (U. P.)— Las ventas alcanzaron hoy un total de 9,000 balas de algodón, registrándose los siguientes precios en peniques por libras, para su entrega en las fechas que se indican:

Mayo, 6.56.
Julio, 6.50.
Octubre, 6.32.
Diciembre, 6.29.
Enero, 6.30.

NUEVA YORK, 16 (U. P.)— Los precios fijados para el algodón, en este mercado, han sido los siguientes en centavos por libras, para su entrega en las fechas que se indican:

Al contado, 12.50.
Mayo, 12.03.
Julio, 12.12.
Octubre, 11.91.
Diciembre, 11.95.
Enero, 12.—

CEREALES

WINIPEG (Canada), 17 (U. P.)— Cotizaciones de los cereales en dólares por bushel:

TRIGO: mayo, 0.8650; junio, 0.8787.
AVENA: mayo, no se cotizó; Junio, 0. 4050.

CHICAGO, 17 (U. P.)— Cotizaciones de los cereales en dólares por bushel:

TRIGO: mayo, 0.9062, junio 0.9137.
MAIZ: mayo, 0.8750; junio, 0.8162.
AVENA: mayo, 0.4450; junio, 0.3650.

LINAZA

DULUTH 17 (U. P.)— La linaza se cotizó para su entrega en mayo a razón de 1.7250 dólares por bushel.

WINIPEG, (Canada) 17 (U. P.)— La linaza se cotizó para su entrega en mayo, a razón de 1.3787 dólares por bushel.

CUEROS DE FRIGORIFICOS

NUEVA YORK, 17 (U. P.)— Al cierre de las operaciones de los cueros de frigoríficos, se registraron los siguientes precios en centavos por libras, para su entrega en las fechas que se indican:

Mayo, 10.50.
Julio, 10.86.
Setiembre, 11.20.
Diciembre, 11.52.

BREVES Y MUY BREVES

EL PROPIETARIO DEL CASTILLO MEDIOEVAL.—Mi querido amigo, le doy la llave, por si acaso usted fuera a volver muy tarde.
(Candide, Paris.)

—Ese cuadro me parece muy realista: se ve hasta la humedad del mar.
—Sí hombre, la pintura no se ha acabado de secar.
(Tit Bits, Londres).

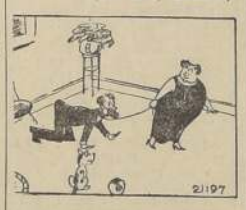

—Mira, Fido, es una simpleza...
(Mauder, Berlín).

BIEN PENSADO.—Después de todo yo creo tener la clave de Hitler. Lo que quiere es vengarse de los aliados, obligándolos a que ganen otra guerra. (The Springfield Union).

A PROPOSITO DE LOS 5,000 MILLONES PARA AUXILIO.—No se olviden de que cada vez que el Tío Sam echa a rodar un dólar, larga detrás al recaudador de impuestos para recogerlo. (Washington Post).

LA SABIDURIA UNIVERSITARIA.—Nada de extraño que haya tanto saber en las Universidades. Los alumnos que llegan siempre traen algo nuevo, y los que se van no se llevan nada. (Abbot Lowell, ex presidente de la Universidad de Harvard).

PIENSA HITLER.—¿Qué significado puede tener un trabajo entre enemigos? (The Cincinnati Enquirer).

Lo extraordinario del mundo

Los indios de América, como sus hermanos blancos de Europa, prendían las más sangrientas guerras por cualquier incidente trivial; una pequeña disputa entre dos niños indios precipitó una cruda guerra entre dos tribus de New England. Las dos tribus eran amigas, tan amigas que se visitaban. Un día una india tomó a su pequeño y fué de visita dónde otra india de otra tribu. El niño se encontró una langosta en el camino y se la mostró con orgullo a sus amiguitos de la otra tribu. Vino entonces la inevitable disputa entre los indecitos que querían adueñarse de la langosta, luego tomaron parte en ella las respectivas mamás; después los padres y finalmente los jefes de las tribus. El resultado de todo fué una guerra No dice la historia quién se quedó por fin con la langosta.

—El prestidigitador va al templo.
(Everybody's.)

TARZAN Y LA CIUDAD DE ORO (15)

Por EDGAR RICE BURROUGHS

"Cuando vea Xarator" — prosiguió Valthour — "sabré encontrar el camino a Thenar. Xarator está situado en el principio del valle de Onthar y pertenece a los habitantes de Cathne, La Ciudad de Oro. La población en que nací se llama Athne, la ciudad de marfil. Los habitantes de Cathne son enemigos de mi pueblo."

Tarzán y Valthour se detuvieron para comer y dormir, antes de emprender el camino hacia Athne, la ciudad del marfil... El gran león de pelo dorado y melena negra recorría millas hacia el Sur, siguiendo la misteriosa pista que percibiera unos cuantos días atrás. ¿A qué se debía esta conducta rara de la fiera? ¿Que era lo que buscaba?

Los dos hombres estaban parados sobre una planicie. Los lejanos picos se distinguían a través de una fina lluvia. De repente Valthour exclamó: "¡La hemos encontrado! Allá está Xarator". Tarzán miró a la dirección que señalaba su compañero y vió en la lontananza, una montaña de cima chata, encima de la cual se cernían las nubes en las que se reflejaba una luz rojiza.

"¿Con que este es el gran cañón?" — Preguntó el bimono.—"Sí. Y al Este de Xarator se encuentra Thenar, como es mos." Valthour estaba muy cionado. Los dos recorrieron pidamente, yendo por la pa cubierta de hierba, una que los separaba del borde esta.

Mirando abajo, Tarzán deslumbrado por un cuadro olvidable: "Cathne, la ciudad ora."