Resultados generales de la Polla Chilena de Beneficencia (Página 6)

TIEMPO PARA SANTIAGO
NEBULOSIDAD PARCIAL. PROBABLE NIEBLA MATINAL
TEMPERATURA DE AYER
MAXIMA: 17 grados C. a las 16 horas.
MINIMA: 8 grados C. a las 6 horas.
El sol sale a las 7 horas 43 minutos, y se pone a las 17 horas 41 minutos — La Luna sale a la 9 hora 36 minutos, y se pone a las 13 horas 1 minuto.
FASE: Cuarto menguante.

LA NACION

AÑO XLII — LUNES 9 DE JUNIO DE 1958 — SANTIAGO DE CHILE — PRECIO: $ 40.— N.o 14.796

EDICION DE 18 PAGINAS

DEPORTES	Págs. 1 a 5	PROVINCIAS	Pág. 12
POLLA	6	TURF	12 y 13
CRONICA	7, 8 y 9	CABLES	14
REDACCION	10	TEATROS	15 y 17
VIDA SOCIAL	11	ECONOMICOS	16
POLITICA	11	MAGAZINE	18

Ganó Brasil y perdieron Argentina y Paraguay

Un penal de Finney, a los 40', e Inglaterra empató a 2 con Rusia

Green Cross goleó 6-3 a Audax, "U" venció 4-2 a Rangers y Palestino 3-1 a O'Higgins

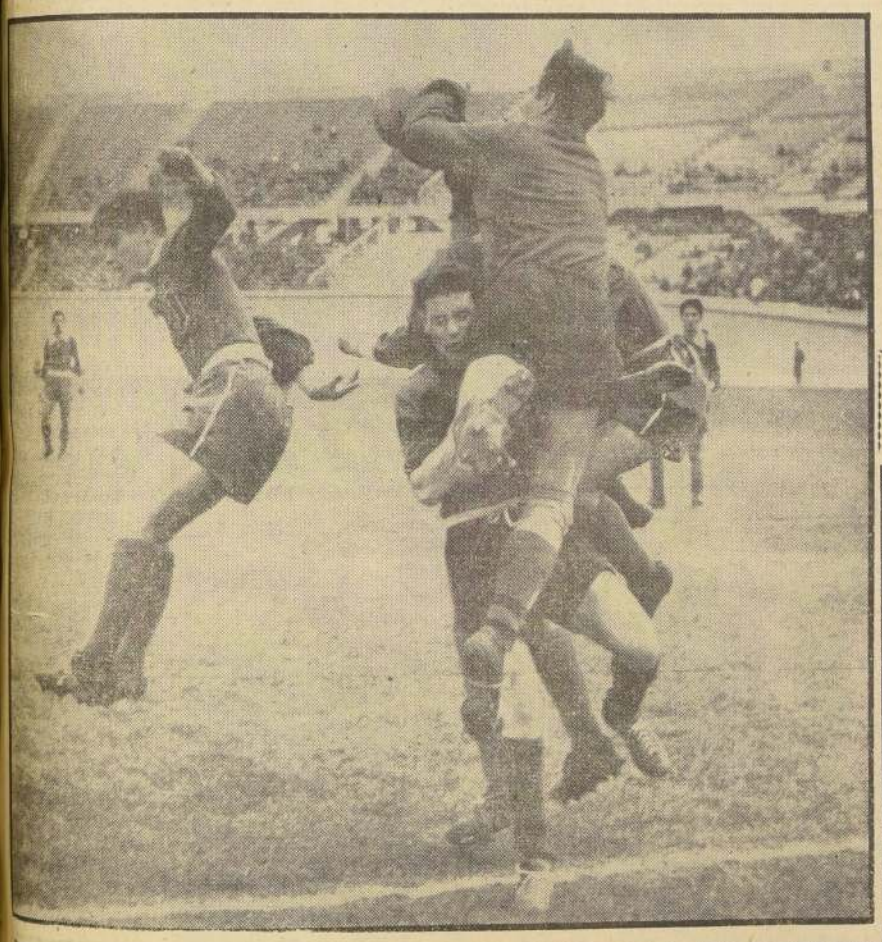

COLO COLO 2-WANDERERS 1

BRASIL (3) - Austria (0), Alemania (3) - Argentina (1), Francia (7) - Paraguay (3), Suecia (3) - México (0), Hungría (1) - Gales (1), Yugoslavia (1) - Escocia (1), Inglaterra (2) - Rusia (2) e Irlanda del Norte (1) - Checoslovaquia (0), fueron los resultados de los partidos iniciales del VI Campeonato Mundial de Fútbol jugados ayer en canchas de Suecia. Por el torneo profesional de la Asociación Central se disputaron cuatro encuentros de la 3a. fecha: U. de Chile ganó 4-2 a Rangers, Green Cross superó 6-3 a Audax, Colo Colo venció a Wanderers 2-1 y Palestino a O'Higgins por 3-1. En el grabado de arriba de este mosaico, Musso conquista el tercer gol de la "U" y levanta las manos en señal de regocijo. En el centro, el meta de Rangers salta por encima de Catalán. Meléndez no alcanza a intervenir. A la derecha, Reynoso intenta un remate de "chilena", observado por Oviedo (5). Enseguida, los equipos ruso y francés, que ayer empataron con Inglaterra y golearon a Paraguay, respectivamente. Finalmente, abajo, cae vencida la valla de la "U", por gol convertido por Cesárco. Pacheco aparece estirado, pero la pelota ha seguido su trayectoria.

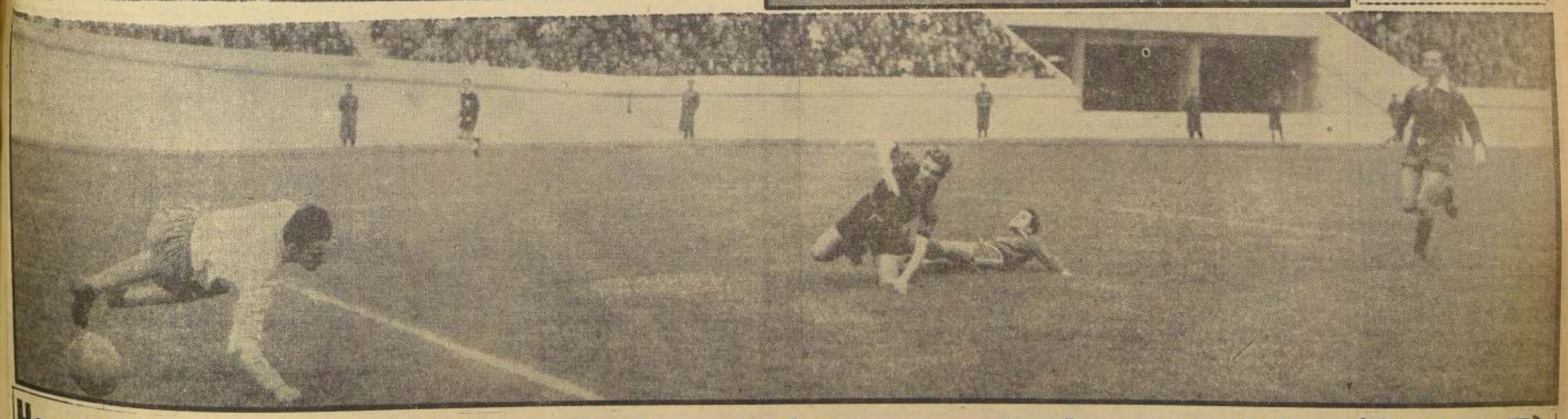

Hoy se decidirá sobre régimen de importación para artículos esenciales (Página 7)

3 - 0 GANARON A LOS AUSTRIACOS.-

Mazzola, gran figura del triunfo brasileño

El notable centro delantero supo aprovechar la táctica equivocada de Austria de jugar al off-side, marcando dos goles.— El otro lo hizo Nilton Santos en un avance espectacular.— Veintidós mil personas vieron el triunfo del cuadro sudamericano en su debut en Suecia.

UDDEVALLA, (Suecia), 8 (UPI). — (Por Ferry Wimmer).— Brasil y Austria se enfrentaron hoy en el estadio local de Rimnevallen en la fecha inicial del sexto Campeonato Mundial de Fútbol.

Los equipos salieron a la cancha bajo un cielo nublado, con temperatura de 18 grados centígrados. No había viento y el campo se encontraba seco y en buenas condiciones, aunque tal vez un poco disparejo.

Austria tuvo que prescindir de su guardavallas titular, Kurt Schmied, por hallarse lesionado, y lo reemplazó por Rudolf Szanwald.

Los equipos alinearon:

BRASIL: Gilmar, De Sordi, Bellini y Nilton Santos; Dino y Orlando; Joel, Didi, Mazzola, Dida y Zagalo.

AUSTRIA: Szanwald, Halla y Swoboda; Hanappi, Happel y Koller; Horak, Senekowitsch, Buzek, Koerner y Schleger.

Sirvió de árbitro el francés Guigue, con el alemán Dustch y el danés Bronkhorst como jueces de línea.

El partido fue presenciado por 22.000 espectadores.

Los brasileños ganaban por uno a cero al terminar el primer tiempo, mediante un gol del centrodelantero Mazzola a los 38 minutos.

El segundo gol fue la culminación espectacular de un avance individual del back Nilton Santos a los 6 minutos del segundo período. El back avanzó más de 30 metros y envió un rápido pase a Mazzola para que el centrodelantero se lo devolviera también en forma rápida. Santos venció la valla austríaca desde seis metros.

El tercer gol brasileño fue marcado un minuto antes del final por Mazzola con un hermoso remate de diez metros tras recibir un pase largo del interior derecho Didi.

Los brasileños, sin embargo, tuvieron suerte al aventajar a los austríacos en el período inicial, ya que el equipo de Austria se mostró levemente superior en la media cancha durante la mayor parte de este período.

La defensa austríaca usó hábilmente los desplazamientos hacia adelante para dejar a los forwards brasileños en posición offside, pero el único gol brasileño del período fue el resultado del fracaso de una de esas trampas.

Durante un ataque de la delantera brasileña, encabezada por Mazzola, el centromedio austríaco Happel alzó la mano y se detuvo en la persecución del centrodelantero brasileño denunciando un offside, pero sin reparar que otro defensor austríaco, Koller, estaba detrás de él, con lo que la posición de Mazzola era perfectamente válida.

Mazzola, quien había detenido con el pecho un largo pase del puntero Zagalo, avanzó dos pasos y remató con violencia hacia el ángulo inferior izquierdo del arco, dejando sin chance al guardavallas Szenwald.

El primer gol brasileño comprometió notoriamente la moral del cuadro austríaco, pero sus defensores lograron impedir una nueva caída de su valla antes del descanso, aunque Mazzola, burlando otra vez a Happel, estuvo a punto de marcar un segundo gol, a los 43 minutos. Su remate potente, sin embargo, salió apenas desviado.

Los austríacos volvieron al campo después del descanso dispuestos a ofrecer lucha y durante varios minutos mantuvieron nuevamente el dominio en la media cancha, pero nunca pudieron penetrar la defensa brasileña.

El ataque de Brasil, en cambio, fue siempre más peligroso, especialmente por parte de Mazzola.

A los dos minutos de juego Mazzola tuvo que ser atendido a un costado del campo a raíz de una acción recia de Koller, pero volvió a la cancha al cabo de sólo un minuto.

A los seis minutos se produjo el segundo gol brasileño tras la espectacular jugada de Nilton Santos.

A los 14 minutos, el guardavallas brasileño Gilmar tuvo una intervención brillante, enviando al corner, sobre el travesaño, un hermoso remate de cabeza, desde tres metros, del centrodelantero austríaco Buzek. Luego Gilmar se lució nuevamente, conteniendo un potente tiro de Koerner, desde cuatro metros.

A los 22 minutos, un gol de Mazzola fue anulado por hallarse el jugador offside.

Desde los 38 minutos, los brasileños se pusieron principalmente a la defensiva, cuidando su ventaja, pero sorprendiendo ocasionalmente a la defensa austríaca con veloces ataques.

Uno de esos ataques fructificó a los 44 minutos con el tercer gol de Mazzola.

El partido se inició con tiempo nublado, pero una leve llovizna comenzó a caer hacia los 25 minutos del primer tiempo, si bien no duró mucho.

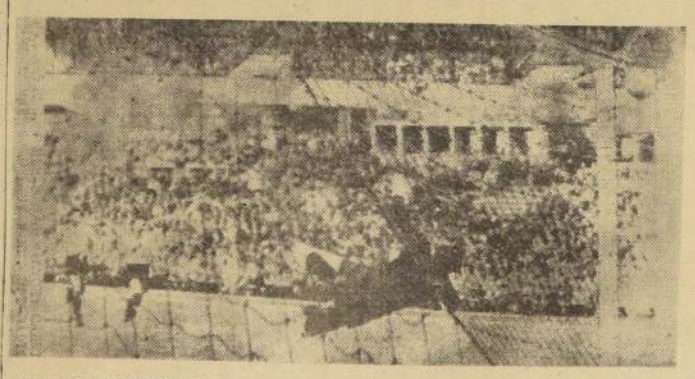

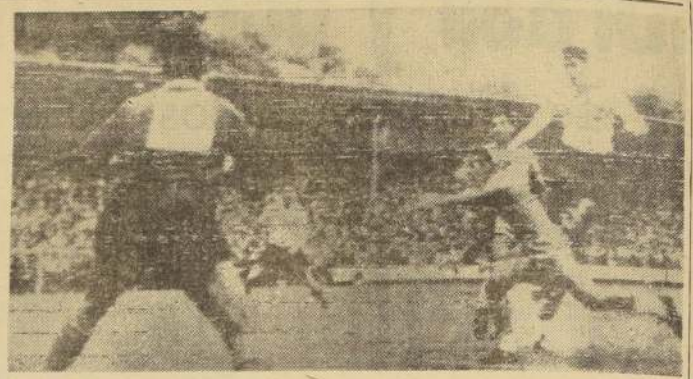

CAIDA DE ARGENTINA Y TRIUNFO BRASILEÑO — El guardavallas internacional argentino Carrizo cae vencido por un disparo del alemán Rahn, durante el match que los germanos se adjudicaron por 3 a 1. A la derecha, un avance de los brasileños, encabezado por Mazzola, en el partido que el excelente conjunto sudamericano superó al de Austria por la concluyente cuenta de 3 a 0, aunque sin llegar a convencer plenamente. — (RADIOFOTO UPI.)

FINNEY EMPATO CON UN PENAL.-

Inglaterra y Rusia: 2 a 2

Cerraron el Estadio media hora antes de empezar el match

GOETEBORG, Suecia, 8 (UPI). Por ALDO TRIPPINI.— Inglaterra y la Unión Soviética empataron a dos goles en el partido tal vez más espectacular de la primera fecha del Campeonato Mundial de Fútbol que se inició hoy.

Los rusos ganaban por uno a cero al terminar el primer tiempo, aunque inmerecidamente, y aumentaron su ventaja a dos goles al comenzar el segundo período. Inglaterra, sin embargo, descontó ventaja al promediar este período, y luego consiguió el empate mediante un tiro penal concedido por el árbitro húngaro Istvan Zsolt.

Las autoridades tuvieron que cerrar las puertas del nuevo estadio local de Nya Ullevi media hora antes de comenzar el partido, cuando ya unas 51.000 personas se hallaban instaladas en las graderías.

Esta fue una de las mayores multitudes que se hayan congregado en un partido de fútbol en Suecia.

Los equipos formaron así:

INGLATERRA: McDonald; Howe y Banks; Clamp, Wright y Slater; Douglas, Robson, Kevan, Haynes y Finney.

RUSIA: Yashin; Kessarev y Kouznetsov; Voivnov, Krigevski y Tsarev; Alexander Ivanov, Valentin Ivanov, Simonian, Sainikov e Ilyin.

Sirvió de juez el húngaro Istvan Zsolt.

Rusia abrió la cuenta a los 12 minutos del primer tiempo, después que el puntero izquierdo Ilyin culminó una corrida veloz con un buen centro desde el borde lateral del área inglesa que el centrodelantero SIMONIAN, desmarcado, aprovechó para vencer la valla con un remate de corta distancia.

A pesar de mostrarse superiores en la cancha, los ingleses no sólo no fueron capaces de igualar antes de finalizar el primer tiempo, sino que permitieron que los rusos tomaran ventaja de dos a cero a los seis minutos del período complementario, mediante un gol del puntero derecho ALEXANDER IVANOV.

Inglaterra no obtuvo su primer gol sino a los 31 minutos del segundo tiempo, mediante un remate de cabeza de su centrodelantero KEVAN.

A los 36 minutos, Inglaterra logró otro tanto por intermedio del interior derecho Robson después que Kevan cargó al guardavallas ruso Yashin, haciéndole perder la pelota. El gol, sin embargo, fue anulado por el referee.

El espíritu combativo de los ingleses, empero dio frutos a los 40 minutos, mediante un tiro penal, después que el back ruso Kessarev derribó al interior izquierdo Haynes en el borde del área. A pesar de las airadas protestas de los rusos, el árbitro húngaro concedió el tiro penal que, ejecutado por el puntero izquierdo FINNEY, dio a Inglaterra el empate.

El empate, aunque conseguido mediante un penal, hizo justicia a los ingleses, que incluso merecieron ganar. En el primer tiempo, especialmente, sólo la sobresaliente actuación del guardavallas ruso les impidió tomar ventaja.

TARDE DE GOLES.— Audax Italiano y Green Cross hicieron ayer un match de delanteras. Porque, perdiendo, el ataque verde también tuvo sus méritos, especialmente por lo que resultaron Molina y Juan Martínez. En la nota gráfica vemos a Coppa estirándose para desviar un disparo de Juan Martínez, y aparecen en la foto, de izquierda a derecha, Chacón, Silva, Martínez, H. Alvarez, Carrasco y Salinas. El árbitro, Danor Morales, más atrás.

GREEN 6 - AUDAX 3.-

Lo mejor: los goles

HABIENDO sido el encuentro de Green Cross con Audax Italiano un cotejo de buena calidad y con algunos aspectos hasta brillantes, tendremos que llegar a la conclusión final de que lo más hermoso de todo fueron los goles. Porque la mayor parte de los nueve tantos que se produjeron durante los 90 minutos de juego, resultaron de espléndida factura. Comenzando por el que abrió el marador —tiro violento y cruzado de Sepúlveda, que sobró a Chirinos y que fue interceptado con gran oportunidad por Aibella, que entró a la carrera en el instante preciso— y siguiendo por el de Juan Martínez, conseguido luego de un pase justo y magistral de Paco Molina. Molina mismo señaló también dos tantos estupendos en jugadas individuales de gran habilidad y muy vistosas. Dejó atrás a varios rivales y luego remató de izquierda con admirable precisión. Pero Aibella, al recibir de Sepúlveda, anotó también un gol de tarjeta postal cuando se dio media vuelta y levantó el balón por sobre Chirinos. Y no olvidemos tampoco el primero de Olea. Jugada inteligente de Aibella que le adelantó y disparó difícil y acertó a un rincón. Y el cabezazo del mismo Aibella, que tomó un centro de Sepúlveda. En fin, los nueve goles fueron de espectáculo y no se produjeron a raíz de fallas defensivas, sino de habilidad en la jugada de las delanteras.

Fue ese el clima del encuentro: el que le dieron los goles. Audax Italiano mostró vacíos en la retaguardia, sí, sí. Vacíos de colocación, de adelantarse demasiado, buscando dejar off-side a los contrarios. Los delanteros grincrosinos entraron limpiamente, y como todos ellos son expeditos y de fútbol veloz, aprovecharon esos errores de ubicación y sin demora probaron puntería con precisión. El ataque de los verdes jugó bien. Sobre todo, cuando maniobraron Molina y Martínez. Hábiles en sus evoluciones, simples y desenvueltos, abrieron brecha en la bien planteada retaguardia de la Cruz Verde. Sólo que fue una ofensiva algo quebrada: el ala izquierda estuvo por debajo del resto y cooperó muy poco.

GREEN CROSS se mostró penetrante, codicioso y profundo. Mal marcado, el centrodelantero Aibella hizo maravillas y fue figura descollante. Y encontró dos grandes colaboradores en los punteros Sepúlveda y Olea. Buscando alazar por las alas, Green abrió la defensa verde y dio ocasión para que por el centro pudiera acciones el jefe de la ofensiva con relativa comodidad. Fue la de los cruzados una delantera hábil, que supo plantear las cosas en un terreno de realidades y de sentido práctico. Pases intencionadamente profundos, desprendimiento rápido del balón y búsqueda inmediata del camino más corto hacia el gol. Al agregarme a todo esto los recursos técnicos individuales de sus hombres, tendremos las razones de esa abultada cuenta. Resultó excesivamente estática la retaguardia verde para detener a los cinco dígitos rivales y de ahí el naufragado el otro gran defecto. Los verdes acudieron al viejo y fracasado truco del fuego al off-side, y, lógicamente, contra delanteros hábiles y veloces, tenía que venirse al suelo todo.

—o—o—o—

EN EL PAPEL, Audax Italiano pasaba [illegible] ganador. Pero, en la cancha, Green fue algo muy distinto [illegible] esperaba. Estuvo el once que entrena Santiago Saltetti, en una de sus grandes tardes. Y todos sabemos que Green, inspirado, es capaz de grandes hazañas. Su triunfo no sólo es indiscutible, sino que se explica, por lo sucedido en el campo, el seis a tres. Jugando equivocada la defensa verde, nunca pudo detener las entradas punzantes de la Cruz Verde, que, con dos o tres jugadas bien planeadas, llegaba al arco y disparaba con buena puntería. No se puede hablar de fallas individuales en esa defensa tan aportillada ayer. Porque fallas, sí las hubo, fueron de estrategia. La manera de encarar el peligro de ese quinteto de Aigles no podía ser esa que eligió Audas en el partido de ayer.

En todo caso, quedó en pie el triunfo brillante de Green Cross y los méritos exhibidos por ese quinteto que dirigió magistralmente Guarasegter de uno más. Un quinteto que hizo fútbol espectacular. Y, además, muchos goles.

COFFA — Ligeras vacilaciones en algunas tapadas, pero en general bien.

SALINAS.— Firme y expeditivo.

ALVAREZ.— Un seguero decidido y de juego simple.

CHACON.— El de más calidad del tercetto. Quitó con seguridad y entregó bien.

CARRASCO. — Buen cooperador del zaguero central, sólo fue burlado cuando Molina se fue por su terreno.

SILVA — No brilló, pero cumplió con regularidad.

SEPULVEDA — Muy bien. Puntero que sabe jugar, fue un valor en su ataque.

CONTRERAS.— Se vio poco.

ALBELLA.— El mejor de los 22. Cuatro goles de gran factura y pases precisos.

ALVAREZ.— Trabajó junto a Albella, pero más apagado que en otros encuentros.

OLEA.— Gran sentido de la oportunidad, sus dos goles fueron difíciles y meritorios.

CHIRINOS.— No le dieron tiempo para destacar. Pero quizá si pudo detener uno de los seis tantos.

YORI.— Pese a toda su velocidad, Olea se le escapó en los instantes precisos. Dio mucha ventaja en la marcación.

MIRANDA.— No mostró yerros visibles, pero resulta que Albella fue autor de cuatro goles, lo que no habla muy bien de su expedición.

ESCOBAR.— Esta vez le salió un puntero hábil y no pudo repetir anteriores actuaciones.

VERA. — Tampoco tuvo fallas visibles, pero perdió su colocación a ratos.

CORTES. — Excelente primer tiempo, pero después bajó y creó problemas a sus compañeros de defensa al adelantarse demasiado.

RIQUELME. — Ya hizo algo más que en sus otros encuentros. Poco a poco se va amoldando y parece que, a la postre, será un puntero útil en Audax.

MOLINA.— Tuvo jugadas geniales y goles de notable factura. Pagó su mal genio con la expulsión que le decretaron sobre la hora.

MARTINEZ. — En el primer tiempo hizo cosas buenas, además del gol. Más tarde le faltaron ocasiones.

VALDES.— No se vio en parte alguna.

AGUILA— Bajo.

CANCHA: Estadio Nacional.
ARBITRO: Danor Morales.
RESULTADO: Green Cross (6) - Audax Italiano (3).
GREEN CROSS: Coppa; Salinas, Alvarez y Chacón; Carrasco y Silva; Sepúlveda, Contreras, Aibella, Alvarez y Olea. Goleadores: Aibella (4) y Olea (2).
AUDAX: Chirinos; Yori, Miranda y Escobar; Vera y Cortés; Riquelme, Molina, Juan Martínez, Valdés y Aguila. Goleadores: Martínez y Molina (2).
GOLES.— Primer tiempo: 2', Aibella; 4', Martínez; 15', Aibella; 20', Aibella, y 37', Molina. Segundo tiempo: 8', Olea; 11', Molina; 20', Olea, y 30', Aibella.

ALIANZA GANO A SAN FELIPE POR 2 A 1

Alianza, de Curicó, jugando en su cancha, doblegó a Unión San Felipe, por la cuenta de 2 por 1, en la competencia de la División de Ascenso. El triunfo del cuadro local resultó justificado, ya que ejerció mayor dominio durante casi toda la brega. El árbitro Segismundo Julio anuló un tanto al jugador Hormazábal, que en posición offside batió al arquero visitante, más o menos a los 38 minutos de la fracción final.

Abrió la cuenta el delantero Balsa, a los 3 minutos de la primera etapa, aumentando Martínez a los 10 minutos. En la segunda fracción, San Felipe logró descontar por intermedio de Briones, a los 15 minutos. Los equipos formaron así:

ALIANZA.— Melo; Sánchez y Valdés; Arias, Bonda y Rojo; Guilfard, Balsa, Hormazábal, Martínez y Oteiza.

SAN FELIPE.— Moscoso; Cabrioletti y Muerta; Baldovinos, Gobba y Cruz; Briones, Silva, Palacios, González y Morales.

Se registró una asistencia de 2.378 personas, que pagaron la suma de 347.190 pesos. Socios de Alianza, 280, y de San Felipe, 124.

PUNTEROS

En lo que va corrido del torneo profesional de fútbol, han ocupado el primer puesto, los siguientes equipos:

PRIMERA FECHA: Colo Colo, La Serena, O'Higgins, Palestino y Wanderers.

SEGUNDA FECHA: La Serena.

TERCERA FECHA: La Serena.

REAL SOCIEDAD GOLEO AL JAEN

MADRID, 8 (UPI).— Real Madrid, Barcelona, Atlético de Bilbao y Real Sociedad, se clasificaron para las semifinales del torneo de fútbol por la Copa del Generalísimo.

Hoy se jugaron los segundos partidos de los cuartos de final, con los siguientes resultados:

Valencia 0, Barcelona 1; Atlético de Bilbao 1, Las Palmas 0; Valladolid 0, Real Madrid 2; Real Sociedad 7, Jaen 0. Quedaron eliminados: Valencia, Las Palmas, Jaen y Valladolid.

TRIUNFO DIFICIL POR 2-1, SOBRE WANDERERS.-

Colo Colo supo aguantar el asedio porteño

CANCHA: Estadio Playa Ancha, Valparaíso.
Público: 17.306 personas.
Recaudación: $ 4.436.000.
Árbitro: Claudio Vicuña.
WANDERERS (1): Martínez; Coloma, Sánchez y Julio; Díaz y Dubost; Valentini, Picó, Tobar, Moreno y Hoffman.
COLO COLO (2): Escuti; Peña, Oviedo y Carrasco; Rodríguez y Ortiz; Hormazábal, Robleto, Soto, Cremaschi y Bello.
Goles del primer tiempo: A los 27 y 45, Soto.
Segundo tiempo: A los 28, Moreno.

Wanderers y Colo Colo, rivales de antigua data, llenaron por tercera vez de Playa Ancha. La afición de Valparaíso se apretó en el estadio que mira hacia el mar, batiendo todos los records de concurrencia que se conocían en la cancha que alberga a los "caturros". El partido, aunque por momentos de trámite espectacular, sólo consiguió conformar en el segundo tiempo. De la primera fracción sólo pueden registrarse los dos goles de Juan Soto. En ambas jugadas el joven y temible piloto mostró una vez más su capacidad para definir la jugada. En la primera, Oviedo apoyó a Robledo, y éste que fue una de las grandes figuras de la cancha, dio el pase a Soto quien se metió a la carrera y batió a Martínez. El otro gol fue de las mismas características del centro delantero albo: Ortiz combinó con Cremaschi y éste dio a Bello que avanzó cerrándose para colocar un centro que Martínez no salió a cortar, creyendo que lo haría su defensa; entró en juego Soto por la derecha y concretó el remate justo para hacer llegar la pelota a la red. Nada más hay que recordar de este período, de ritmo lento, con equipos desordenados.

Recién, en el período de complemento, el juego tomó el tono que se esperaba. Colo Colo apretó el acelerador y dominó largo a través de un cuarto de hora. Fue en este lapso donde más se vió Jorge Robledo mantobrando como un conductor hábil y muy inteligente, de acción positiva. La última media hora, en contraste, marcó una clara recuperación de Wanderers y fueron éstos los pasajes de mayor interés con el ataque de Wanderers incursionando en forma casi permanente en una defensa que supo defenderse con garra y aplomo. Fue un verdadero asedio impulsado por la labor de Ledesma que destacó como un valor de relieve y por momentos, sostuvo un duelo de habilidad y calidad con Robledo. Llegó así el descuento de Nicolás Moreno después de una jugada de Ledesma. Hubo foul contra Coloma que sirvió el mismo zaguero; recibió Ledesma y mandó un tiro recio que Escuti apenas pudo rechazar, lo que dio origen a la entrada de Moreno, siempre oportuno y bien ubicado en jugadas de esta naturaleza. Con esta conquista Wanderers redobló sus esfuerzos en procura del empate que pareció venir, pero volvió a aflorar la acción muy firme y solvente de la defensa blanca que supo conducirse y mantener su ventaja, aún cuando quedó flotando la sensación de que el team local pudo y hasta mereció obtener el empate.

El arbitraje de Claudio Vicuña no agradó a la afición porteña porque hubo algunas faltas que el juez pasó por alto, o sencillamente no advirtió. El triunfo le permite a Colo Colo mantenerse solo en el segundo lugar, a un punto de La Serena, el líder. Ganó, realmente, dos puntos de oro, por lo que significa Wanderers jugando en su reducto de Playa Ancha.

Tanto en lo deportivo como en lo técnico, la exhibición del Circuito Automovilístico Villa Los Dominicos, ayer en Las Condes, y que reconoció como vencedora de la jornada a Jaime Vergara, en la Serie Sport-Baquets; Nemesio Ravera, en Carrozados, y Raúl Jaras, en Fuerza Libre. En la nota gráfica superior, tres aspectos de esta interesante competencia mecánica nacional. Al extremo izquierdo, en plena curva, el hermoso Baquet Ford-Special de Vergara, campeón en su categoría; luego, al centro, apretujado por una legión de admiradores, Raúl Jaras, ganador de la prueba de fondo del programa, instantes después de bajar de su máquina y ser proclamado triunfador; por último, al extremo derecho, el "Chevrolet-Wayne" N.o 7, de Jaras, tomando con magistral precisión, muy ceñido a la acera, una de las más difíciles curvas del circuito.

UN EXITO COMPLETO.-

Jaras, otra vez patrón en "Los Dominicos"

CARROZADOS y con el mismo coche con que ganó de su espíritu deportivo, participó en la Categoría Sport-Baquets, rematando Jaime Vergara y René Gómez, veloces, levantando velocidad en una recta, al "Alfa-Romeo" N.o 8, de Nemesio Ravera, brillante ganador en esta serie. El vencedor demostró una indiscutible superioridad sobre sus demás rivales, ya que ganó de punta a punta, sin que en ningún momento alguien pudiera amagar sus posiciones.

Corriendo a máquinas iguales con sus demás adversarios, repitió su triunfo de 1956 en el III Circuito Automovilístico Villa los Dominicos, imponiéndose de punta a punta en la prueba.— Jaime Vergara ganó en Sport-Baquetts y Nemesio Ravera, en Carrozados. Lo que fue la reunión mecánica de ayer en Las Condes

JAIME VERGARA, en la Serie Sport-Baquets; Nemesio Ravera, en Carrozados y Raúl Jaras, en Fuerza Libre, fueron los vencedores de la atrayente jornada automovilística cumplida ayer en los faldeos cordilleranos de Las Condes, con ocasión de disputarse en ese panorámico escenario, el III Circuito Villa los Dominicos, organizada por la Asociación de Volantes de Chile.

La reunión en referencia contó con el imponente marco de una crecida concurrencia que tomó colocación en los cerros que circundan el circuito para no perderse detalles de la competencia, y, alcanzó, tanto en lo deportivo como en lo técnico, el más señalado de los éxitos, ya que no se registraron accidentes; la mayoría de las pruebas resultaron emocionantes y fue casi impecable su organización.

SERIES DE CLASIFICACION.— Se dio comienzo a esta manifestación deportiva con la disputa de las series de clasificación para los corredores de Fuerza Libre, encargados de animar la prueba básica del programa. En la primera serie, con un tiempo de 17'28"4/5 para las 7 vueltas, el triunfador fue Raúl Jaras, en su "Chevrolet" N.o 7 y que corría con el pseudónimo de "Castalidad". Segundo se clasificó Cristóbal Velasco, en su "Ford" N.o 11; tercero, el portefio Enrique Pedrini, en "Ford" U.o 2; cuarto, Hugo Tagle, en "Ford" N.o 15, y quinto, José M. Moreno ("Pecos Bill"), en "Ford" N.o 13. En la segunda serie, mejorando en 3/5 de segundo el tiempo de Jara para las 7 vueltas, el ganador fue Luis Hernán Videla, en "Ford" N.o 21, y que estableció para esa serie el tiempo de 17'28"1/5. Segundo entró el N.o 25, de Alfonso Herrera, representante de LA NACION; 3.o, Alberto Schwartzmann, en "Ford" N.o 10, y cuarto, Víctor Fraile, en "Ford" N.o 30.

VERGARA, EN SPORT-BAQUETS.— Ocuparon a continuación la pista, las estilizadas máquinas sport encargadas de animar la prueba especial a 8 vueltas para coches Baquets, biplazas o monoplazas. Fueron de la largada, en esta carrera, el "Jaguar" N.o 30, de René Gómez; el "Ford-Special" N.o 31, de Jaime Vergara, representante de LA NACION; el "Alfa-Romeo" N.o 8, de Nemesio Ravera, y el "Ford Special" N.o 33, de Jaime Fernández. Desde la primera vuelta, Jaime Vergara asumió de inmediato el comando del pelotón y sin que nadie pudiera amagar sus posiciones, pese a que en los dos últimos circuitos pareció esperar a sus demás rivales bajando considerablemente la velocidad de su máquina, cruzó triunfador la meta, con clara ventaja sobre el "Jaguar", de Gómez, y el "Alfa Romeo", de Ravera. El tiempo de Vergara para la prueba fue de 12'47"4/5 y su media horaria de 98.333 KPH.

RAVERA, EN CARROZADOS.— Demostrando desde un comienzo una notable superioridad de máquina y manejo sobre los demás, Nemesio Ravera hizo suya, con el mismo coche que corrió en Baquets, las 5 vueltas para Carrozados, con el tiempo de 13'16" y un promedio de 95.686 KPH. Segundo, realizando una gran carrera, ya que pasó en penúltimo lugar la primera vuelta, y fue paulatinamente pasando rivales hasta quedar detrás de Ravera, fue Cristóbal Velasco, con el tiempo de 13'45"4/5; tercero, Aldine Clark, que corrió con el nombre de Jorge Saldivar; cuarto, Gustavo Silva; quinto, el rancagüino Pepe Ortigosa, y sexto, Guillermo Videla.

OTRA VEZ JARAS.— Repitiendo su triunfo en el II Circuito Villa de los Dominicos de 1956, Raúl Jaras resultó otra vez ganador de este interesante evento mecánico, pese a que corrió esta vez, como para demostrar su valer, a máquinas iguales con sus otros adversarios. Este nuevo éxito de Jaras sobre la difícil pista de 4,2 Kms., resultó inobjetable, ya que desde la primera vuelta señaló rumbos a los demás en la carrera y, como en dos casos de Jaime Vergara y Nemesio Ravera, ninguno logró quebrar su admirable tren de avance. Figuras notables de esta prueba, además de Jaras, fueron, Luis Hernán Videla, fador en los últimos circuitos y reque se acercó peligrosamente al triunfo a escasos segundos de diferencia de este en la llegada, y el portefio Alfonso Herrera, que se vio obligado a detenerse en la 8a. vuelta, pues estaba a punto de fundir y perdió su espectable 4.o lugar en el camino mientras arreglaba. Reinició la prueba momentos más tarde en el penúltimo lugar y desde allí fue pasando adversarios hasta colocarse 3.o y cruzar en esa ubicación la meta, detrás de Jaras y Videla.

RESULTADOS.— Realizados los cálculos y cómputos, el Automóvil Club de Chile, encargado de controlar la prueba, dio a conocer los siguientes resultados generales para la misma: 1.o, N.o 7, de Raúl Jaras, con 43'17"4/5 y un promedio de 104.389 KPH; 2.o, N.o 21, de Luis H. Videla, con 43'20"2 y un promedio de 104.310 KPH; 3.o, N.o 25, de Alfonso Herrera, con 50'24"2 y 20 vueltas, como los anteriores; 4.o, N.o 2, de Enrique Pedrini, que también realizó una llamativa performance, con 48'43"3/5 y 19 vueltas; 5.o, N.o 11, de Crisóbal Velasco, que alternó en los primeros lugares en los 7 primeros circuitos y luego retrocedió por una serie de inconvenientes en su máquina, con 48'53" y 19 vueltas; 6.o, N.o 19, de Schwartzmann, con 50'26"1/5 y 19 vueltas, y 7.o, N.o 15, de Hugo Tagle, con 50'03"1/5 y 18 vueltas.

De los 10 que largaron, el primero en abandonar por fallas mecánicas fue el N.o 23 de los hermanos Castro; en la 3a. vuelta lo hizo el N.o 13, de José M. Moreno, y en la 6a. vuelta, el N.o 30, de Víctor Fraile.

cuadro de HONOR

Colo Colo:	U. Católica:
ROBLEDO	ESPINOZA
Wanderers:	Palestino:
LEDESMA	FERNANDEZ
U. de Chile:	O'Higgins:
MUSSO	RODRIGUEZ
Rangers:	La Serena:
CESAREO	CONTRERAS
Green Cross:	U. Española:
ALBELLA	NITSCHE
Audax:	Ferro:
MOLINA	GATTI
Magallanes:	Everton:
VALDES	FIGUEREDO

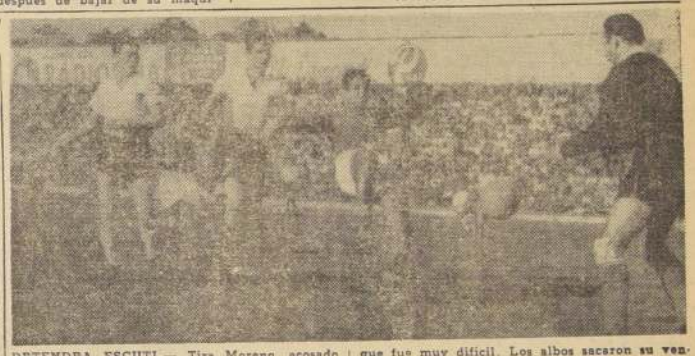

DETENDRA ESCUTI.— Tira Moreno, acosado por Oviedo y Carrasco, pero Escuti no tendrá inconvenientes para aprisionar el balón. Colo Colo ganó bien a Wanderers, en un partido que fue muy difícil. Los albos sacaron su ventaja en el primer tiempo y después la defendieron.

LE COSTO GANAR.— Soto reapareció en el equipo albo e hizo los 2 goles. Fue notable la actuación cumplida por Jorge Robledo, que se constituyó en el mejor jugador de Colo Colo. Colaboró con la defensa y participó en cada avance de la ofensiva alba. Mucho le costó ganar a Colo Colo.

TECNICOS LOS GALOS.-

De la única goleada: Francia 7 - Paraguay 3

HAMPTING, 8 (UPI).— (Por Robert Ahler).— Francia venció a Paraguay por 7 goles a 3, en un partido de la Copa Mundial de Fútbol jugado hoy en esta ciudad.

El primer tiempo terminó en empate a dos goles.

El cielo estaba cubierto de nubes grises y hacía algo de frío.

Cerca de mil personas fueron al Estadio "Idrotsparken" para ver el partido.

Los equipos se alinearon así:

FRANCIA: Kaelbel y Lerond; Penverne, Jonquet y Marcel; Wisnieski, Piantoni y Kopa, Piantoni y Vincent.

PARAGUAY: Mayeregg; Arévalo y Miranda; Achurrarro, Lascano y Aquino, Parodi, Romero, Re y Amarilla.

Arbitro: Gardeazábal, de España.

Entre los espectadores había 300 [illegible] que llegaron hoy en automóvil. Dos de ellos eran argelinos más era un negro de DAHOMEY que vino en avión desde esa ciudad de Africa para ver jugar a los franceses.

El pelón de la prensa había [illegible] francesas y tres paraguayas.

Francia se puso en juego a las [illegible] minutos.

Paraguay, a los 33 minutos, estaba [illegible].

VINCENT marcó el segundo gol francés, a los 36 minutos.

MARCEL marcó otro gol, a los [illegible] y empató el juego.

El segundo tiempo terminó con empate [illegible].

VINCENT marcó a los 4 minutos del segundo tiempo, pero PIANTONI [illegible] a los seis.

Un minuto después tres goles.

KOPA marcó a los 12 minutos, [illegible] PENVENNE a los 23 y KOPA [illegible].

VINCENT marcó el séptimo y último gol francés a los 38 minutos del segundo tiempo.

Score final: Francia 7, Paraguay 3.

Los dos equipos imprimieron gran velocidad al juego en el primer tiempo. Los franceses se mostraron más técnicos. Los paraguayos hicieron muy buen juego individual.

Al segundo minuto de juego, Parodi se lesionó al chocar con Joseph Marcel. Se le hizo rápidamente una cura y jugó el resto del tiempo con una venda en la cabeza.

Los paraguayos comenzaron bien y dominaron durante los primeros minutos. Después, sin embargo, Kopa organizó varios ataques franceses, todos los cuales fueron peligrosos.

Los paraguayos se mostraron especialmente buenos en el juego de cabeza y supieron aprovecharse de los errores de la defensa francesa, para marcar sus tres goles, dos de ellos fueron de tiros libres y el otro de penalty.

En el primer tiempo el juego fue equilibrado, pero en el segundo se impuso la técnica superior de los franceses, que marcaron goles tras gol.

Los jugadores de los dos equipos actuaron con limpieza en la primera mitad, pero después del descanso recuperaron de vez en cuando al juego recio.

España actuaría en Olimpíada de Roma

MADRID, 8.— (UPI).— La Delegación Nacional de Deportes, el más alto organismo deportivo oficial, anunció hoy que ha resuelto "provisionalmente" participar en los Juegos Olímpicos de 1960, que se efectuarán en Roma.

El anuncio dice que España se inscribirá en todas las pruebas, excepto fútbol.

NACIONAL VENCIO A PEÑAROL 1 x 0

MONTEVIDEO, 8 (UPI).— El equipo de fútbol Nacional venció hoy por uno a cero al Peñarol, y quedó campeón del torneo Competencia.

Los resultados de los otros partidos fueron: Wanderers 1, Sudamérica 0; Danubio 4, Cerro 1; Defensor 3, Fénix 0; Rampla Juniors 2, Liverpool 2.

ABRIGOS PARA CABALLEROS
$ 13.995.-
"LA MENDOCINA"
SAN DIEGO 283
Crédito Familiar

REGALAMOS $ 500.- EN MERCADERIAS POR CADA $ 5.000 EN COMPRAS DE ESTA OFERTA

PAPEL MAQUINA

Carta original	mil	$ 2.900
Copia	mil	2.200
Oficial original ..	mil	3.870
Copia	mil	2.670

ARCHIVADOR PALANCA

Carta	$ 1.180
Oficio	1.230
Rápido, docena	1.944

BLOCK CARTA 100 HOJAS

Colón	5 por	$ 1.449
Fauste (35x18),	5 por	943
Esquela blanca,	5 por	288
Apunte 13x19 cmt.,	3 por	150
Cinta p. Underwood, c.		780
Papel carbón, 10 copias, 100 hojas		1.800
Carpeta escrit. c/fuelle		2.150

SOBRES	EL MIL
Para carta Moirs ...	$ 3.675
Para circulares	2.520
Para esquela fino ...	2.900
Sumadora 58 mm., rollo	93
Secante grueso, hoja .	87
Alfileres .. .. .. kilo	1.510
Chinches .. .. .. caja	144
Elásticos ... . kilo	2.540
Gomas p. máq., docena	1.200
Tinta y lápiz, docena	288
Miga .. .. docena	1.416
Lápices Colón N.o 2, docena	425
Bicolor .. .. docena	1.125
Anilina .. .. docena	1.200
Lapicero .. .. docena	456
Pluma "H" ... ciento	720

PAPELES, RESMA 300 PLIEGOS

Proceso $ 4.500. Cuenta $ 3.454.
Oficio 3.000

3 LIBROS CONTABILIDAD "COLON"

50 hojas	$ 1.380
Tinta "Stephens", litro	1.258
Tinta "Canario", litro	750
Cerchetera .. .. c/u.	2.500
Corchetes .. .. el mil	150

REEMBOLSO PREVIO ENVIO DE $ 500 EN ESTAMPILLAS DE CORREO, EN CARTA CERTIFICADA

IMPRENTA-LIBRERIA COLON. COMPAÑIA 1007-3760 POR MAYOR STO DOMINGO 1645

Sastrería Marcos GUENDELMAN
CREDITOS
Trajes de media estación. Trajes para niños.
Vestón sport. Gran surtido de abrigos y pilotos.
Pantalones finos DESDE
$ 3.400.-
SAN DIEGO 609
(esq. EYZAGUIRRE)

Pistones FELMET
Triunfadores de la Industria Nacional
- Nuevo triunfo de PISTONES FELMET en el circuito "LOS DOMINICOS"
CARROZADOS
1.o—RAUL JARAS
2.o—LUIS HERNAN VIDELA
BAQUET
1.o—JAIME VERGARA
EL TRIUNFADOR DEL CIRCUITO "LOS DOMINICOS" LLEVABA EN SU COCHE
PISTONES FELMET
DESPACHAMOS CONTRARREEMBOLSO
Av. JOSE P. ALESSANDRI 2470
FONO 498057

CAMPEONATO MUNDIAL DE FUTBOL.-

EL MIERCOLES: 7 PARTIDOS

México - Gales, Paraguay - Escocia, Francia - Yugoslavia, Brasil - Inglaterra, Rusia - Austria, Checoeslovaquia - Alemania y Argentina - Irlanda

SIETE partidos se disputan el miércoles próximo en la segunda jornada del Campeonato Mundial de Fútbol de Suecia. De ellos destacan dos encuentros: Brasil con Inglaterra, un verdadero clásico del fútbol de Sudamérica con el de Europa; y Francia con Yugoslavia, por la amplia victoria conseguida por el cuadro galo sobre Paraguay. Es, ésta de pasado mañana, una jornada de notable interés por los partidos que aparecen en el programa y por que son varios los conjuntos, Argentina entre ellos, los que se juegan su chance definitiva para clasificarse y pasar a la rueda de cuartos finales, donde se usará la fórmula de simple eliminación. El programa completo que se cumplirá el miércoles, es el siguiente:

SOLNA: México con Gales; NORRKOPING: Paraguay con Escocia; VASTERAS: Francia con Yugoslavia; GOTEMBURGO: Brasil con Inglaterra; BORAS: Rusia con Austria; SINGBORG: Checoeslovaquia con Alemania Occidental; HALMSTAD: Argentina con Irlanda del Norte.

El jueves, en Solna, se disputará un solo partido: el anfitrión, se enfrentará al cuadro de Hungría.

ROSALES HA TIRADO de cerca, pero la pelota quedará en las manos de Pacheco, que actúa tranquilo junto a su compañero Gaggino. Más atrás, Navarro. Sin revestir gran relieve, agradó el match donde U. de Chile venció a Rangers. Sobre todo en el primer tiempo, que fue equilibrado. Después, el vencedor impuso su fútbol superior de conjunto y valores individuales.

Ganó el de mejor fútbol

Universidad de Chile alcanzó momentos muy convincentes en su juego y derrotó a Rangers por cuatro a dos.— El equipo de Talca luchó con acierto en el primer tiempo, acusando claro progreso.

CANCHA: Estadio Nacional.
ARBITRO: Hugo Arredondo.
UNIVERSIDAD DE CHILE (4): Pacheco; Rodríguez, Gaggino y Navarro; Poretti y Núñez; Musso, Díaz, Campos, Meléndez y Sánchez.
RANGERS (2): Behrens; Romero, Badilla y Pérez; Catalán y A. Sepúlveda; S. Alvarez, Gutiérrez, Cesáreo, Rosales y V. Alvarez.
Goles del primer tiempo: 31', Cesáreo; 39', Musso; 40', Campos, y 44', Rosales. Segundo tiempo: 4', Musso, y 43', Sánchez, de tiro penal.

DURANTE todo un tiempo, Rangers se agrandó para ofrecerle dura resistencia a Universidad de Chile. Sólo en la segunda fracción, el conjunto colegial hizo prevalecer su capacidad, sacando dos goles de ventaja, para estructurar el score final de cuatro tantos contra dos. El partido fue más equilibrado de lo que refleja el marcador; el segundo gol de la "U" lo obtuvo el centrodelantero Campos en posición algo dudosa, y a Cesáreo, piloto del ataque de Talca, el árbitro Arredondo, en una ubicación poco adecuada, le anuló un gol que dejó la sensación de ser legítimo. Aquella jugada de Campos se produjo en el primer tiempo; la de Cesáreo, en el segundo. Las anotamos porque sirven para afirmar nuestra impresión inicial en cuanto a que Rangers mereció algún golcito más, o en todo caso, la "U" uno menos.

Una cosa, sí debe quedar bien afirmar: el triunfo de Universidad de Chile fue auténtico, muy merecido. Lo elaboró con seguridad y un claro sentido de fútbol práctico en el segundo tiempo, tras haber tenido que luchar intensamente en el lapso inicial, cuando Rangers creció de manera inesperada. En atracción éste resultó el mejor de los dos tiempos. Antes de que Cesáreo abriera el marcador, a los 31 minutos, el arco de Rangers había atravesado por algunas situaciones de apremio creadas por Meléndez y Sánchez. La defensa sureña estaba respondiendo bien, muy por encima de lo que había hecho en los partidos anteriores. Badilla se acomodaba al puesto de zaguero central y Catalán era una ayuda valiosa para él y todos sus compañeros. Con buena ubicación de medio campo, Aníolín Sepúlveda conseguía establecer contacto con Rosales y Cesáreo. Se advertía claramente que Rangers estaba rindiendo muy por encima de cuanto se le había visto, sobre todo en el ataque, que ahora no sólo estaba en los números de las camisetas, sino que jugaba y se creaba algunas oportunidades. Poco antes del gol de Cesáreo abandonó la cancha Poretti, lesionado en el rostro, y es posible que ese hueco haya perjudicado el trabajo de la defensa estudiantil. Lo cierto es que Rosales, con mucha visión, mandó el pase en "cortada", se metió Cesáreo por entre Gaggino y Navarro, y tiró bajo, donde Pacheco no podía llegar. Tras carión volvió Poretti, y su regreso coincidió con el empate azul. Lindo gol, de jerarquía, porque tuvo participación previa Meléndez. "Don Raúl", recibió desde la izquierda, se sacó limpiamente a dos rivales de encima y puso la pelota en los pies de Musso. El recio puntero derecho "fusiló" a Behrens, desde muy cerca, haciendo entrar la pelota junto al poste. El otro gol universitario vino un minuto más tarde y se produjo de esa jugada dudosa de Campos. El centrodelantero estaba muy adelantado, al parecer, en una misma línea con la defensa talquina. Y eso es off-side. Fue entonces una justicia la segunda conquista de Rangers, en maniobra muy parecida a la del primer gol, aún cuando el autor fue Rosales. De nuevo la raga estudiantil se vio vencida. El 2-2 del primer tiempo estaba bien: la "U" había mostrado más fútbol, mejores valores individuales, pero su adversario había luchado con tenacidad y entereza, dando margen a una brega de juego vivaz y atractivo.

Algo empezó a fallar desde temprano en la retaguardia de Rangers en el segundo tiempo. De manera más visible en las puntas, porque tanto Musso como Sánchez empezaron a entrar con más frecuencia que antes y a crear momentos de angustia para el arquero Behrens. Fue entonces cuando el ataque colegial adquirió su mejor ajuste y penetración, todos sus hombres jugaron bien y rindieron como línea compacta. El tercer gol fue lógico, aún cuando Behrens tuvo la pelota en las manos, luego de que Díaz se metió a toda marcha por la línea de toque y mandó el pase rasante. El cuarto, arquero no pudo controlar, surgió Musso y con un toque leve mandó la pelota más allá de la raya de gol. A partir de aquí, la "U" se aflojó en su juego; sus hombres jugaban la pelota con acierto, sin apresuramiento y paulatinamente fue quebrantándose en claro su superioridad futbolística, porque en empuje y tensión, en entusiasmo, Rangers discutía siempre el pleito. Ahí por los 36 minutos vino ese gol anulado a Cesáreo. Decíamos anulado, porque nadie dudó de que el señor Arredondo cortaría el avance. Cesáreo entró bien y tiró mejor, lejos del alcance de Pacheco, pero el árbitro, que vino desde lejos, recién bien sonar su silbato, produciendose una confusión. Parecía que cobraba penal, por lo que aparecían justificadas las reclamaciones de los jugadores de Talca. Al final, dijo que era posición prohibida del autor del gol. Nosotros no podemos asegurar nada, pero menos podía hacerlo el juez, muy lejos de la jugada.

El último gol de la "U" lo logró Sánchez, de penal, casi sencilla del pitazo final. Fue una infracción ingenua de Romero, que tomó al puntero de la cancha detenéndolo su avance, cuando ya perdía la pelota. No sabemos cómo dispara Sánchez; nadie le para un tiro de doce pasos. Y de más, creo lo ha demostrado muchas veces. Así tomó su forma definitiva el marcador. Ya dijimos antes que fueron muchos goles para Universidad de Chile y pocos para Rangers. Uno de diferencia habría estado más acorde con lo que fue el partido. Recalcamos, de todos modos, que ganó el mejor, quien más hizo por el triunfo, y por sobre toda consideración, el que jugó más fútbol. En este sentido, la "U" nos gustó, porque mejoró ostensiblemente, sobresaliendo el juego vivaz, inteligente y positivo de su ataque. Luis Alamos le ha dado una línea hispana en la cual el conjunto Rangers, aún en la derrota, se vio más equipo que en las fechas anteriores. El entrenador Oscar Andrade "siembra" lo que parece ser su mejor formación en un plantel escaso en números y valores. El un equipo que cuerdo llegar a rendir más. Ya dio el primer paso.

PACHECO.— Salió bien en los goles pero en ambas jugadas el delantero de Rangers entró a tiempo y remató de cerca.

RODRIGUEZ.— Dominó a Alvarez y también a Gutiérrez, que tuvo que buscar el centro de la cancha.

GAGGINO.— No lo vimos oportuno y seguro en las dos caídas de su valla.

NAVARRO.— De rendimiento regular y parejo.

PORETTI.— Bien en el apoyo, pero por momentos olvidó su misión de defensa. Jugó gran parte del match lesionado en la cara.

NUÑEZ.— Nos pareció la principal figura de la defensa porque jugó con igual acierto defendiendo y avanzando.

MUSSO.— Muy resuelto y práctico. Su chut es peligroso y efectivo. Su gol casi levanta una explosión.

DIAZ.— Muy [illegible] bil en el manejo de la [illegible]
CAMPOS.— De [illegible] mostró codicias [illegible]
MELENDEZ.— [illegible] pacos como ese [illegible] eso. Jugó mucho y [illegible] cher.
SANCHEZ.— [illegible] gran puntero de [illegible] dar. Animador permanente [illegible] delantera.

UN OLVIDO LAMENTABLE

EL 6 DE JUNIO recién pasado, la Asociación Central de Fútbol cumplió 25 años de vida. Y nadie se dio cuenta. Fueron unas Bodas de Plata que ni siquiera celebró la familia. No hubo regalos ni torta con 25 velitas. Los dirigentes de nuestro fútbol —delegados, presidentes de clubes, directores de la institución— no se fijaron en la fecha ni en su significado. Estaban todos preocupados de sus peleas caseras, de los eternos dimes y diretes, de la maniobra electorera y la crítica pequeña y doméstica. Lamentable.

Es lamentable, porque la institución que ha cumplido un cuarto de siglo de existencia es poderosa y ha cumplido una trayectoria que, con buenos o malos vientos, con errores, rectificaciones y caídas, merece ser destacada y celebrada. Como sea, ha orientado el fútbol rentado en Chile, le ha dado categoría y prestigio, ha llegado a interesar en él a grandes masas populares y ha sabido extender su radio de acción por las provincias. El fútbol chileno le debe mucho a la Asociación Central y a quienes en ella han trabajado. Directores y presidentes de otros períodos, hombres que todavía luchan en sus filas con el mismo entusiasmo con que lo hicieron al comienzo, merecían haber sido recordados y celebrados en esta fecha propicia, cuando la institución cumple 25 años de vida.

Pero el acontecimiento pasó inadvertido. No hubo un brindis ni un recuerdo. El 6 de junio fue un día igual a cualquiera otro. En el Consejo de Delegados, que todos los lunes se reúne a discutir a hacer oratoria y a perder el tiempo, no se levantó una sola voz para subrayar esta fecha que tendría que ser memorable.

La Asociación Central de Fútbol ha vivido en silencio y tristemente la fecha de sus Bodas de Plata.

BEHRENS.— No salió siempre a tiempo y estuvo nervioso para controlar la pelota. Hizo, sin embargo, salvadas difíciles.

ROMERO.— Perdió su ubicación en el segundo tiempo y hasta cometió un penal injustificado.

BADILLA.— Bastante bien en un puesto que no es el suyo.

PEREZ.— Buen primer tiempo para decaer después.

CATALAN.— Reforzó mucho la defensa al ir atrás.

A. SEPULVEDA.— Buscó a sus forwards y supo avanzar con ellos.

S. ALVAREZ.— Apagado.

GUTIERREZ.— Trabajó con interés.

CESAREO.— El mejor hombre de su delantera por manejo de la pelota y buena visión. Muy aplomado en el gol.

ROSALES.— Uno de los mejores partidos que le hemos visto. Le dio vivacidad y penetración a toda la delantera.

V. ALVAREZ.— También flojeó y no se vio mejor cuando cambió puesto con Gutiérrez.

ERA FAVORITO.-

Fue una sorpresa el 1-1 de Yugoslavia y Escocia

VASTERAS, Suecia, 8.— (UPI).— Yugoslavia, considerada una de las más calificadas aspirantes al título de campeón mundial, se midió esta tarde aquí con Escocia en la primera fecha del Sexto Campeonato Mundial de Fútbol, empatando a 1 gol.

Unos 17.000 espectadores llenaban casi enteramente el estadio local. El partido comenzó con sol y temperatura de 17 grados. El campo estaba en buenas condiciones.

Alineaciones:

YUGOSLAVIA.— Beara; Sijakovic, Crnkovic; Kristic, Zebek, Boskov, Petakovic, Veselinovic, Milos Milutinovic, Sekularac, Rajrow.

ESCOCIA.— Younger; Caldow, Hewie; Turnbull, Ewwa, Cowie; Leggatt, Murray, Mudie, Collins, Imlach.

Referee: Wissling, de Suiza.

El partido comenzó a las 18 gmt.

Los yugoslavos hicieron varios cambios en la alineación que habían anunciado. Beara, que se causó una lesión en la espalda durante el entrenamiento, reemplazó a Krivo Cuka, a pesar de que se creía que no podría jugar.

Milos Milutinovic, que había quedado fuera de la alineación por hallarse bajo de forma, salió a jugar de delantero centro.

Los escoceses se las arreglaron para producir una de las sorpresas más grandes del primer día de partidos al empatar con los yugoslavos, a los que se consideraba mucho mejores. Pero el capitán del equipo, Tommy Younger, dijo que él no estaba sorprendido.

"Se nos anularon dos goles —afirmó— que hubieran sido válidos en cualquier parte de Gran Bretaña".

Los escoceses dieron de sí cuanto tenían en el segundo tiempo, anulando la pericia superior de los yugoslavos con recias entradas en el juego defensivo y ocasionales corridas en el ofensivo.

Petakovic marcó el gol yugoslavo a los seis minutos del primer tiempo.

Murray empató el juego rematando con un fuerte disparo a pocas distancia de la meta un pase de Leggett, a los tres minutos del segundo tiempo.

Los yugoslavos siguieron mostrándose superiores, pero el recio juego de los escoceses les hizo, al parecer, perder la serenidad. Mudie envió el balón a la red yugoslava a los 17 minutos del segundo tiempo, pero se anuló el gol porque el delantero centro escocés cargó al guardameta yugoslavo para lograr el gol.

Mudie nuevamente envió el balón a la red a los 27 minutos, siendo también anulado el gol porque volvió a cargar a Beara, el guardameta.

Los yugoslavos se esforzaron por vencer hacia el final del segundo tiempo y atacaron con decisión, pero sus esfuerzos se estrellaron ante la cerrada defensa de los escoceses.

COMO VA SU EQUIPO

Cumplida la 3a. fecha del torneo profesional de fútbol, se mantiene en [illegible] e invicto el conjunto de La Serena. Por su parte, Rangers ocupa la otra punta pletando ayer su tercera derrota.

EQUIPOS	Partidos				Goles		Pts.	Lug.	Próximo adversario
	J.	G.	E.	P.	F.	C.			
LA SERENA	3	3	0	0	4	1	6	1.o	O'Higgins
COLO COLO	3	2	1	0	8	3	5	2.o	Green Cross
PALESTINO	3	2	0	1	8	4	4	3.o	Universidad de Chile
U. DE CHILE	3	2	0	1	8	6	4	3.o	Palestino
WANDERERS	3	1	1	1	5	4	3	5.o	Audax
MAGALLANES	3	0	3	0	3	3	3	5.o	Everton
U. ESPAÑOLA	3	1	1	1	3	3	3	5.o	Rangers
U. CATOLICA	3	1	1	1	5	5	3	5.o	Ferrobadminton
GREEN CROSS	3	1	1	1	8	6	3	5.o	Colo Colo
O'HIGGINS	3	1	0	2	6	5	2	10.o	La Serena
AUDAX	3	0	2	1	5	8	2	10.o	Wanderers
FERRO	3	1	0	2	6	10	2	10.o	Universidad Católica
EVERTON	3	1	0	2	4	9	2	10.o	Magallanes
RANGERS	3	0	0	3	3	8	0	14.o	Unión Española

Cómodo triunfo de Palestino [illegible] Rancagua: ganó a O'Higgins 3 [illegible]

CANCHA: Estadio Braden, de Rancagua.
PUBLICO: 6.500 personas.
RECAUDACION: $ 1.390.000.
ARBITRO: Carlos Robles.
RESULTADO: Palestino (3)-O'Higgins (1).
PALESTINO: Donoso; García, Almeyda y Toro; Climent y Moner; Campos, Coll, Espinosa, Fernández y G. Díaz. Goleadores: Coll, Espinosa y Fernández.
O'HIGGINS: Storch; Juan B. Soto, Sal[illegible] mero; Pozo y Rodríguez; Salamanca, Sch[illegible] vensal, Soto, Lezion y Ovanedel. Goleador: [illegible]
GOLES: Primer tiempo: 8 minutos, [illegible] nutos, Espinosa. Segundo tiempo: 10 minutos [illegible] nal Soto, y 38 minutos, Fernández.

PALESTINO obtuvo un merecido y claro triunfo ayer en Rancagua, al superar al team de O'Higgins por tres tantos contra uno. En el primer tiempo, el dominio palestinista fue contundente, y la retaguardia local tuvo que esforzarse para evitar una diferencia mayor en el marcador. Pese a sus esfuerzos, los tricolores se fueron al descanso con una ventaja de dos goles contra cero, resultado lógico por lo que había sucedido en los primeros 45 minutos. En la segunda fracción se advirtió una reacción en las filas o'higginistas, y fue así como Juvenal Soto, a los 33 minutos, logró descontar. La conquista animó más a los dueños de casa, que atacaron con entusiasmo pero en forma [illegible] un contraataque [illegible] alejar las cifras [illegible] quinó sin estructurar [illegible] tino, 1 para O'Higgins.

El once [illegible] pre más armado [illegible] nicos. [illegible] en el segundo tiempo [illegible] momentos [illegible] también, [illegible] de una acción [illegible] ordenada, de su [illegible] recido, pese al triunfo [illegible]

Francia clasificada semifinalista en la Copa Davis Europea

PARIS, 8.— (UPI) — Francia se clasificó para las semifinales de la Copa Davis, Zona Europea, con el triunfo de Pierre Darmon sobre Ulf Schmidt, que colocó a su país en ventaja de tres a dos en la eliminatoria.

En el primer partido de individuales de hoy, Sven Davidson superó a Robert Haillet seis-cuatro, seis-cuatro, seis-cuatro, [illegible] los puntos a [illegible]

Pero en el último [illegible] duró una hora tres [illegible] revelación de la [illegible] Schmidt, seis-cero, [illegible] cuatro y con ella el [illegible] Francia a competir en la [illegible]

Falleció ayer don Francisco Pérez G.

Falleció ayer don Francisco Pérez Gómez, miembro destacado de la colonia española, con vínculos antiguos en el deporte. El señor Pérez Gómez desempeñaba el cargo de vicepresidente del Estadio Español de Apoquindo, obra de mucho contenido social y deportivo y a la que el diligente fallecido prestó siempre su más amplio apoyo y colaboración.

Su desaparecimiento constituye una sensible pérdida para el deporte y para la colonia hispana en la cual el occiso gozaba de un bien merecido prestigio. Los funerales del señor Francisco Pérez Gómez se realizarán hoy con la concurrencia de representaciones del deporte y de la colonia española.

Caravana del a San Fernando

SANTIAGO MORNING

Ante el enorme entusiasmo con que los socios desean alentar al equipo, el Club ha dispuesto lo siguiente:

INSCRIPCIONES: De lunes a sábado de 10 a 12.30 y de 16 a 20 horas en Cienfuegos N.o 55.

VALOR DEL PASAJE $ 1.000.—

en CASA UTIL, San Isidro 618; le resultará económico le cómodo a NOVIAS, MADRINAS y DAMAS, arrendando preciosos vestidos, sombreros, pieles, adornos, etc.

NOVIOS, PADRINOS e INVITADOS, encontrarán CHAQUES, FRACS, SMOKINGS, TERNOS NEGROS Y PAR TALONES DE FANTASIA.

Para niños y niñitas, trajes de COMUNION, en [illegible] queta y sencillos.

Otra sección interesante, DISFRACES FINOS, [illegible] bién loza, servicios, alfombras, radiolas, muebles y [illegible]

RECUERDE SIEMPRE, QUE PARA SU COMODIDAD [illegible]

CASA UTIL SAN ISIDRO [illegible] FONO [illegible]

ERA UNA ESPERANZA SUDAMERICANA.-

La defensa alemana desarmó al cuadro argentino

Los albicelestes, por tal motivo, nada pudieron hacer, después del sorpresivo gol de Corbatta.— El veterano Rhan (2) y Seeler marcaron los tres goles del equipo campeón del mundo.— El vencedor jugó con la misma entereza que le valió el título en Suiza.— Figuras del match: Seeler, Rhan, Walter, Dellacha y Varacka.

MALMOE, SUECIA, 8 (UPI). — (Por R. R. Buckingham).— Alemania Occidental inició hoy la defensa de su título de Campeón Mundial de fútbol, que conquistara en 1954 en Suiza, venciendo inesperadamente a la Argentina, por tres goles a uno, en un partido jugado ante 33 mil espectadores que colmaban el estadio local.

El primer tiempo terminó con una ventaja de dos a uno para los alemanes.

El cuadro germano mostró finalmente, la entereza que le dará el título de campeón de sobreponiéndose a la forma al parecer arrolladora, con que los argentinos iniciaron, el encuentro de hoy.

El puntero derecho argentino, Corbatta, pareció presagiar una victoria arrolladora de su equipo, venciendo la valla alemana a las apenas al minuto de iniciadas las acciones.

Sin embargo, el famoso puntero derecho alemán, Helmut Rahn, veterano del cuadro triunfador en Suiza, logró el empate a los 33 minutos del primer período y luego, el centrodelantero Seeler, puso en ventaja a su equipo, a los 43 minutos.

El tercero y último gol alemán fue conseguido por el mismo Rahn, a los 35 minutos del segundo tiempo.

Cuando el árbitro británico Reg Leafe, dio el pitazo inicial, los equipos formaron como sigue:

ARGENTINA: Carrizo; Dellacha y Vairo; Lombardo, Rossi y Varacka; Corbatta, Prado, Sanfilippo, Rojas y Cruz.

ALEMANIA: Herkenrath; Stollenwerk y Juskowiak; Eckel, Erhardt y Szymaniak; Rahn, Fritz Walter, Seeler, Schmidt y Schaefer.

Como jueces de línea actuaron, el sueco Ahlner, y el danés Leo Helge.

Los alemanes triunfaron a base de una táctica esencialmente defensiva, jugando con sólo cuatro jugadores al ataque y siete en la defensa.

Los argentinos, individualmente, confirmaron su fama de artistas de la pelota, pero después de su sorpresivo gol, nada pudieron ante la ruda defensa alemana.

El gol argentino fue el resultado de un largo pase de Prado, que aprovechó Corbatta velozmente para vencer la valla alemana.

Desde ese momento, sin embargo, la cerrada defensa alemana comenzó a desarticular poco a poco a los sudamericanos. Todos sus jugadores se lucieron en las acciones individuales, pero se desmoronaron rápidamente, como equipo.

Durante toda la primera mitad se jugó nerviosamente. Los alemanes se aplicaron tanto a la defensa, que sus primeros ataques efectivos no comenzaron sino a los 20 minutos. A partir de ese momento, sin embargo, Fritz Walter, veterano también del cuadro campeón de 1954, comenzó a abrir brechas en la defensa argentina, que fueron peligrosamente aprovechadas por los demás delanteros. Fue un pase de Walter, en efecto, el que dio oportunidad a Rahn para conseguir el empate, a los 33 minutos.

Después del gol, los alemanes establecieron su dominio mediante ataques rápidos, directos y penetrantes. Dos minutos antes del descanso, culminando un ataque general de los cinco delanteros, el centrodelantero Seeler consiguió el segundo gol, con un tiro corto y potente.

Al comenzar el segundo período, el half derecho alemán, Eckel, sufrió una lesión y pasó al puesto de puntero izquierdo, retrocediendo Schmidt a la defensa, y pasando Schaeffer al puesto de entreala izquierdo.

El partido se hizo progresivamente recio. Walter sufrió también una lesión, pero siguió jugando, aunque notoriamente resentido, físicamente.

Esto permitió a los argentinos retomar la iniciativa, pero la defensa alemana respondió en forma brillante.

Tras una serie de intervenciones recias, el centromedio argentino Rossi, fue amonestado por el árbitro.

A los 35 minutos, Rahn consiguió penetrar de nuevo en la defensa argentina, para vencer a Carrizo por tercera vez, mediante un formidable tiro de 18 metros de distancia al ángulo superior derecho del arco.

Los alemanes exhibieron un extraordinario espíritu de lucha, y fueron superiores en el juego de conjunto. Seeler, Rahn y Walter, impresionaron con su rapidez y la potencia de sus remates.

Los argentinos se mostraron técnicamente superiores, pero ineficaces como equipo. Sus mejores hombres fueron Dellacha y Varacka.

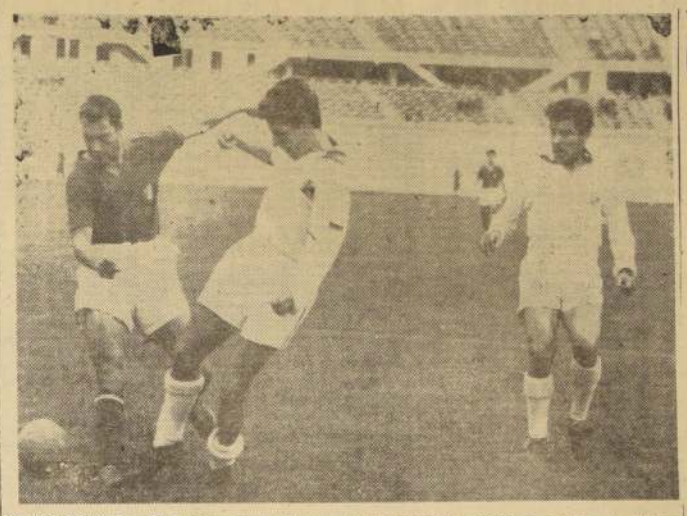

VA MEJORANDO — El puntero derecho Riquelme lucha la posesión del balón con el pequeño y eficiente zaguero greencrossino Chacón, mientras Silva está listo para intervenir. Riquelme está mejorando partido a partido, y creemos que puede llegar a ser un hombre sumamente útil en la ofensiva itálica

UNA DE LAS SORPRESAS.-

SILBARON A LOS HUNGAROS EN EL EMPATE A 1 CON GALESES

Hubo juego equilibrado, pero al final los magiares desplegaron una acción brusca. Veinte fouls le hicieron a John Charles.

SANDVIKEN, Suecia, 8.— (UPI).— El cuadro de Hungría, vicecampeón mundial, se dejó empatar sorpresivamente por Gales, a un gol, en su primer partido del Sexto Campeonato Mundial de Fútbol, iniciado hoy.

Los dos goles fueron marcados en el primer tiempo.

Hungría abrió la cuenta a los cuatro minutos de juego, por intermedio del veterano jugador BOSZIK, pero Gales empató a los 28 minutos, mediante un gol de su formidable centrodelantero JOHN CHARLES, jugador del cuadro campeón de Italia, Juventus, y goleador del torneo italiano de 1957-58.

El partido fue presenciado por 30.000 personas, con tiempo soleado, temperatura de 18 grados y una brisa ligera sobre un campo disparejo en algunos sectores.

Alineaciones:

HUNGRIA.— Grosics; Matray y Sarosi; Bozsik Sipos y Herandi; Sandor, Hidegkuti, Tichy, Bundzsak y Fenyvesy.

GALES.— Kelsey; Williams y Hopkins; Sullivan, Mel Charles y Bowen; Webster, Medwin, John Charles, Ivor Allchurch y Jones.

Referee: Cedesal, Uruguay.

Fue un partido de juego equilibrado, en el que Hungría se mostró ligeramente superior en medio del campo, pero ineficaz frente al gol. Para los especialistas fue evidente que jugadores como Hidegkuty y Bozsik están ya en decadencia.

Incapaces de resucitar "el glorioso pasado" de Hungría, los jugadores de este equipo recurrieron una y otra vez a las cargas y al juego recio entre el abucheo y los silbidos de los espectadores.

El equipo húngaro dedicó su medio centro, Sipos, exclusivamente a marcar al delantero centro galés Charles, que cayó por lo menos veinte veces durante el partido, víctima de las cargas de los húngaros.

A pesar de eso, Charles marcó el único gol de Gales, con el que empató el juego, rematando de cabeza un corner. Charles estuvo a punto de ganar el juego con un cabezazo a los 35 minutos del segundo tiempo. El balón, sin embargo, chocó contra el larguero y volvió al campo, donde un defensa húngaro despejó la situación.

POCO FUTBOL.-

Y como se esperaba: Suecia 3 - México 0

ESTOCOLMO, 8.— (UPI).— (Por Henry W. Thornberry).— México sucumbió ante Suecia por tres goles a cero en un monótono y desaseado partido con que se inició hoy el Sexto Campeonato Mundial de Fútbol en el Estadio de Rasunda, ante 40.000 espectadores.

Los suecos ganaban por uno a cero al terminar el período inicial. El primero de los dos goles marcados por los suecos en el período complementario fue de penal.

El partido, jugado en un campo en condiciones excelentes y bajo un tibio sol de primavera, brindó muy pocas emociones y poco fútbol de calidad. El ritmo monótono fue impuesto por los locales, que desde el principio jugaron deliberadamente en forma lenta, para desconcertar a los mexicanos, y luego, una vez conseguido ese propósito, simplemente se "dejaron llevar" hasta el final. Los mexicanos no pudieron en ningún momento dominar las acciones e imprimirles el ritmo veloz que se esperaba de ellos.

Los equipos formaron como sigue:

MEXICO: Carbajal, Del muro y Villegas; Patrugal, Romo y Flores; Hernández, Reyes, Calderón, Gutiérrez y Sesma.

SUECIA: Svensson, Bergmark y Axbom; Liedholm, Gustafsson y Parling; Hamrin, Mellberg, Simonsson, Gren y Skoglund.

Sirvió de juez el soviético Nikolai Latyshev. Teniendo como jueces de línea Mowat, de Escocia, y Eriksson, de Finlandia.

El primer gol sueco se produjo a los 17 minutos del primer tiempo, cuando SIMONSSON tomó de cabeza un hermoso centro de Skoglund.

El segundo gol fue logrado a los 12 minutos del segundo período después que Hamrin —notable puntero que juega en Italia— fue derribado por Villegas dentro del área. El tiro penal cobrado por el árbitro fue ejecutado y convertido dos veces por el half LIEDHOLM, pero la primera vez fue invalidado porque otros jugadores suecos entraron al área antes del puntapié. La segunda vez, sin embargo, no hubo falta.

El tercer gol fue logrado a los 18 minutos del mismo período, cuando Skoglund penetró al área velozmente y pasó la pelota a SIMONSSON casi sobre el arco para que el centrodelantero la introdujera a la red con toda calma.

El cuadro sueco, aunque triunfador, decepcionó, especialmente por su falta de dominio del balón. La misma falla fue también notoria entre los mexicanos.

Después del primer gol, los suecos desalentaron el partido, replegándose para conservar la ventaja y jugando a ratos con ocho hombres en la defensa.

Después del tercer gol, los mexicanos se desanimaron y el partido perdió todo interés, ya que los suecos se dedicaron a jugar con calma y a conservar la ventaja y las energías.

Comentarios

De la 1ra. jornada del Campeonato Mundial de Fútbol

ALEMANIA-ARGENTINA

MALMOE, 8 (UPI). — Los dirigentes y jugadores argentinos manifestaron que la rudeza europea, a la que no están acostumbrados, fue la causa principal de su derrota de hoy ante Alemania Occidental.

Al terminar el partido el puñado de argentinos que lo había presenciado entró en la cancha para abrazar y consolar a los jugadores.

Uno de éstos, Cruz, sangraba de una herida en el pecho, causada por un puntapié, y fue ayudado a llegar al vestuario.

Dentro del vestuario se notaba el pesar de la derrota. El director técnico, Guillermo Stábile, dijo a la United Press que ninguno de sus hombres había hecho su juego de costumbre y que la victoria alemana había sido resultado de la superioridad técnica y de la mayor reciedumbre.

"No estamos acostumbrados a un fútbol tan violento —añadió—. Si se hubiera hecho fútbol puro hubiésemos ganado. El partido fue un choque entre dos tipos de técnica de ataque. Ellos tuvieron más suerte que nosotros".

Stábile elogió la actuación de Corbata y Lombardo, diciendo que ambos habían jugado muy bien, y manifestó que si los otros nueve miembros del equipo hubieran estado a la altura de sus antecedentes el resultado, probablemente, habría sido distinto.

Raúl Colombo, presidente de la Federación del Fútbol Argentino, declaró que el cuadro no está acostumbrado a la clase de fútbol practicado por los alemanes. Opinó que el mejor jugador argentino había sido Varacka.

El centromedio Néstor Rossi dijo que el encuentro había sido uno de los más recios de su vida y agregó:

"No pudimos montar el ataque. Jugamos demasiado a la defensiva."

BRASIL-AUSTRIA

UDDEVALLA, 8 (UPI). — Los brasileños se declararon en general descontento con la actuación de su equipo en el partido de hoy. He aquí sus declaraciones:

FEOLA: "Me satisface que hayamos ganado el partido pero no me satisface la actuación de nuestros delanteros, especialmente en el primer tiempo. Una y otra vez caímos en la trampa del offside, pero rencimos a un buen equipo y espero que jugaremos mejor en otros partidos".

MAZZOLA: "Con tanta finta y tanta danza no podía doblegar al veterano Happel. Pero cuando nos dedicamos al pase de precisión, pude lograr mi propósito."

NILTON SANTOS: "Mi ambición era marcar un gol en este torneo. Lo marqué y me siento satisfecho."

GILMAR: "No sé por qué me aplaudieron tanto los espectadores. Mi labor fue fácil".

DIDA: "No fue un buen partido".

Los austríacos reconocieron, por su parte, que su derrota era merecida. Manifestaron:

Joseph Argauer, director técnico del equipo: "Los brasileños fueron claramente superiores en técnica y dominio del balón. Nosotros jugamos muy torpe y lentamente. El resultado, sin embargo, fue excesivo. No merecimos perder por tantos goles."

HAPPEL: "Nuestras tácticas fueron malas. Nuestros backs avanzaron demasiado y me dejaron, a veces sólo frente a dos brasileños.

HANAPPI: "Podíamos haber jugado mejor. No hicimos buen juego".

HANAPPI:—: "Podíamos haber jugado mejor. No hicimos buen juego".

BUSEK: "La mejor defensa a que me he enfrentado en toda mi vida."

KOERNER: "No puedo imaginar como hubiéramos odido marcar un solo gol ante tal defensa."

FRANCIA-PARAGUAY

Albert Batteiux, director técnico del equipo francés, dijo lo siguiente después del partido:

"Organizamos un sistema táctico especial para contrarrestar a Re y a Amarilla, a quien considerábamos y consideramos especialmente peligrosos. Re estuvo marcado continuamente por Kaelbel. Penverne, por su parte, se ocupó de Amarilla. Como ustedes han podido ver ninguno de los dos paraguayos pudo hacer mucho. Nuestros adversarios no fueron nunca peligrosos, excepto en los tiros libres y en los penalties. Desde luego, no debimos haberles dado ocasión para tales tiros. Paraguay es, al parecer, el equipo más débil del segundo grupo, pero ahora que Yugoslavia y Rusia han empatado, todo lo que necesitamos es otra victoria para clasificarnos.

Aurelio González, entrenador del equipo paraguayo, declaró lo siguiente:

"Este ha sido un revés terrible para nosotros porque creíamos que venceríamos a los franceses. Pero no estamos desanimados. Todavía nos quedan dos partidos más por jugar, los cuales podemos ganar.

"Nuestra debilidad principal fue la defensa. Dije a los defensas durante el descanso que marcaran mejor a los delanteros franceses, pero no pudieron cambiar la táctica de su juego.

"La lesión de Parodi, en la cabeza, al comenzar el partido, fue muy grave para nosotros porque hubiera podido jugar mucho mejor aún, si no la hubiera sufrido. Fue el héroe de nuestro equipo y nunca dejó de luchar con verdadero espíritu paraguayo."

SUECIA-MEXICO

ESTOCOLMO, 8 (UPI). — El entrenador mexicano Antonio Trelles atribuyó parcialmente esta tarde a la blandura de la cancha la derrota sufrida por su equipo ante Suecia en su primer partido del Campeonato Mundial de Fútbol iniciado hoy.

Trelles dijo que el equipo, decididamente, no estuvo a la altura de su juego usual.

"Los jugadores se mostraron más lentos que de costumbre y además pobres en los remates, —dijo. Esto se explica en parte por la blandura de la cancha, que nos resultó difícil de dominar. A causa de la pesadez del juego, el cuadro se agotó completamente en el segundo tiempo".

Trelles declaró que su equipo, a pesar de la derrota, no ha perdido las esperanzas. "ya que todavía tenemos posibilidades de clasificarnos segundos en este grupo" para poder pasar así a la ronda de cuartos de final.

El entrenador mexicano dijo que el half Flores y el entreala Reyes fueron los mejores hombres de su cuadro. En el equipo sueco, añadió, sobresalieron los punteros Hamrin y Skoglund y el centromedio Gustafsson.

El director técnico sueco, Eric Persson, atribuyó la pobre actuación de su equipo, especialmente en el primer tiempo, al hecho de que los jugadores tenían instrucciones de jugar a la defensiva, "evitando cuidadosamente todo riesgo".

Estábamos demasiado asustados —explicó Persson. Los mexicanos, sin embargo, no resultaron tan buenos como creíamos".

El centromedio Bengt Gustafsson declaró, por su parte, que el cuadro mexicano actuó decididamente muy mal, pero que "andis puede decir qué habría ocurrido si ellos hubieran marcado el primer gol".

Gustafsson señaló a Flores como el mejor jugador mexicano.

SIDNEY OJEDA, 1.º EN TIRO DE FUSIL

LOS HERMANOS Sidney y Juan Hugo Ojeda ganaron los dos primeros lugares en la competencia de tiro con fusil que se efectuó ayer en el stand de Recoleta. Participaron 91 concursantes, y solamente ascendieron de categoría los clasificados a continuación: 1.o Sidney Ojeda, con 88 puntos; 2.o Juan Hugo Ojeda, con 87, y 3.o Rodolfo Schupper, con 84, del Club Santiago; 4.o Kalus Peuhke, con 83 puntos, Escuela Militar; 5.o Francisco Cura, con 81, del Santiago; 6.o Hugo Wiso, con 81, Escuela Militar; 7.o José Morales, con 80, del Famae; 8.o Eduardo Jorquera, con 80, de Carabineros; 9.o Juan Murra, con 79, de Metiplia; 10.o Nicolás González, con 77; 11.o Patricio Cornejo, con 75, del Santiago; 12.o Jorge González, con 75, del Famae; 13.o Orlando Sanhueza, con 75, y 14.o David Santalla, con 75 del Santiago; 15.o Juan Yáñez, con 74, del Famae; 16.o Mario Navarrete, con 74, de la Escuela Militar, y 17.o Hernán Coloma, con 73

COPA DEL MUNDO.-

Ceremonia de apertura

Fue realzada con la presencia del Rey Gustavo Adolfo, de Suecia.— Sólo 40 mil personas asistieron al Estadio de Solna.

ESTOCOLMO, 8 (UPI). — (Por Henry W. Thornberry).— El Sexto Campeonato Mundial de Fútbol fue solemnemente inaugurado hoy por el Rey Gustavo Adolfo de Suecia, poco después del mediodía, mientras los 16 equipos finalistas se preparaban para jugar sus primeros partidos en ocho diferentes ciudades del país.

Hablando ante una multitud de 40.000 personas en el embanderado Estadio de Rasunda, bañado por el sol, el Rey dijo primero en inglés:

"Tengo el gran placer de declarar abierto el Campeonato Mundial de Fútbol y de desear a este importante torneo toda clase de éxito".

Luego repitió las mismas palabras en sueco.

El prolongado silencio en que fueron escuchadas sus palabras fue apenas interrumpido por un formidable estruendo de aplausos y vítores.

El campeonato fue declarado abierto a las 13,39 P. M. (12,39 GMT), exactamente 21 minutos antes de iniciarse el primer partido de fútbol, entre México y Suecia, en el mismo Estadio.

Todos los demás partidos se iniciaron cinco horas más tarde.

La nutrida contingente de aficionados mexicanos, congregados en la mejor de las tribunas, fue muy aplaudido por el público, mientras sonaba incansable: "México, México..."

Arthur Drewry, de Inglaterra, presidente de la Federación Internacional de Fútbol (FIFA), habló brevemente antes del Rey, agradeciendo a los organizadores y al pueblo sueco por su hospitalidad y afirmando que el torneo presagiaba ser el más fascinante de todos los realizados hasta ahora por la "Copa Jules Rimet".

La Copa del Mundo lleva el nombre del respetado dirigente francés Jules Rimet, ex presidente de la FIFA.

Antes de los discursos, una escuadrilla de cazas "Draken" a reacción de la Fuerza Aérea sueca realizó serpiadas sobre el Estadio. Lanzando estelas de humo azul y amarillo, los colores nacionales de Suecia.

Antes de la llegada del Rey al Estadio, la multitud fue entretenida por una banda de la Base Naval de Estocolmo y un grupo de bailarines de la Asociación Juvenil sueca que, vistiendo los trajes tradicionales suecos, brindó un espectáculo de danzas populares.

El Rey llegó acompañado por la Reina Luisa y sus tres atractivas hijas, las Princesas Margaretha, Birgitte y Desiree. También lo acompañaba el Príncipe Bertil.

Una de las sorpresas del acto inaugural fue el número de espectadores. Sólo unos 40.000 había en el Estadio en el momento de la ceremonia, aunque los organizadores esperaban un lleno total de más de 50.000.

El Estadio estaba adornado con las banderas de las 16 naciones competidoras. Sin embargo, aparte de los suecos y los mexicanos, que debían jugar en el mismo Estadio, los demás equipos no estaban presentes. Todos ellos se hallaban en otras ciudades suecas, preparándose para sus respectivos partidos, pero se hicieron representar por portaestandartes y dirigentes.

Poco después que el Rey pronunció las palabras de inauguración, el campo fue despejado y los equipos de México y Suecia entraron al Estadio. Tras recibir los banderines del torneo, los dos cuadros formaron ante la Tribuna de Honor para escuchar los himnos de los dos países, escuchados por el público en hondo silencio.

Luego el Rey bajó a la cancha y saludó a todos los jugadores.

Tras un breve peloteo al arco, el árbitro soviético Nikolai Latyschev llamó a los capitanes y sorteó lados.

Tres minutos más tarde, el torneo estaba en marcha.

4 A 4.-

LA SERENA Y EVERTON

LA SERENA, 8 (Especial).— Deportivo La Serena y Everton empataron a cuatro tantos por lado en el encuentro amistoso jugado esta tarde en el Estadio La Portada de esta ciudad, ante una asistencia de 2.428 personas, incluyendo 846 socios del club local. La recaudación alcanzó a la suma de 521.750 pesos. Abrió la cuenta Betta, a las 4 minutos; luego, a los 20 minutos, aumentó Rolón; a los 25' descontó Verdejo, para La Serena, y a los 40' empató Farías con tiro penal, cuyo foul lo provocó Figueredo a Verdejo dentro del área chica. La primera fracción de este encuentro terminó 2 por 2.

Al reiniciarse la brega, La Serena cambió a Aravena por Suárez y al arquero Fernández por Lisboa. El equipo local bajó mucho en su standard de juego, actuando ahora con algunas reservas, con excepción del seguero Rojas. Verdejo, por ejemplo, estuvo mal, y en general la línea ofensiva actuó muy cerrada, sin desplegarse cuando los momentos se presentaban decisivos. La defensa de Everton ejercía una estrecha marcación, impidiendo así todos los avances por las alas. Farías jugó con su acostumbrado aplomo y en la delantera Gil fue muy laborioso. Lo mejor de Everton resultó ser Rolón, pero la línea defensiva en general actuó bien. En la segunda etapa, Escalona aumentó a tres, a los 2 minutos. Rojas habilitó a Escalona, que marcó este gol que dejó en ventaja momentáneamente a La Serena. Luego, a los 6 minutos, empató Rolón. A los 32', Betta aumentó a cuatro, y a los 36' se produjo el empate por intermedio de Carvajal con tiro de penal, por foul de Espinoza contra Sulantay.

Hubo cambios por La Serena en la segunda etapa. Verdejo pasó a reemplazar a Carvajal. Sulantay por López y después Verdejo por Escalona. Faltando 15 minutos para finalizar la brega, cambió a Núñez por Farías, Farías por Rojas y Gil por Pérez.

Arbitró don Domingo Santos y los equipos entraron a la cancha formando de la siguiente manera:

LA SERENA: Fernández; Poblete, Farías y Núñez; Aravena y Rojas; Escalona, López, Gil, Verdejo y Contreras.

EVERTON: Aguilar; Barraza, Espinosa y Córdova; Figueredo y Morales; Betta, Cid, Sierra, Rolón y Rodríguez. (LUIS MUÑOZ LEIVA, corresponsal.)

MUEBLES DE OCASION

LIVINGS Normando, $ 39.000; Abanico, $ 48.000; Chippendale, $ 55.000; Capitoné, con cojines de plumas y flecos, $ 85.000.
COMEDORES Normando, $ 65.000; Chippendale, $ 145.000.
DORMITORIOS Normando, 11 piezas, $ 145.000; Francés 11 piezas, $ 175.000.
47 — LIRA — 47

PARQUET LLON
EL PARQUET DE CALIDAD
COIGUE — RAULI
EUCALIPTO
POBLACIONES
Edificios de Departamentos
MORANDE N.o 440
Oficina 33, 3er piso
FONO 64974

ECONOMICE
BLOCK COLON $
100 HOJAS CARTAS 462.-
50 SOBRES " 238.-
BLOCK HOLLYWOOD
BLANCO. ESQUELA 66.-
25 SOBRES + FINOS 167.-
VALOR TOTAL $ 933.-
TODO POR $747
REEMBOLSO ANTICIPO $300.- EN ESTAMPILLAS
IMPRENTA - LIBRERIA COLON
COMPAÑIA 1007
POR MAYOR: SIO DOMINGO 1645

abrigos y pilotos
PARA CABALLEROS JOVENES, NIÑOS Y SEÑORAS
Confecciones JAIME COGAN
Visite Nuestra Sección Damas
POR CADA ABRIGO O PILOTO QUE COMPRE Regalamos UN FINO PAR DE GUANTES!
CONOZCA LA AMPLIACION Y TRANSFORMACION TOTAL DE
Sastrería Dandy
DISTRIBUIDORES DE LAS FAMOSAS BICICLETAS "LEGNANO"
CREDITOS a Sola Firma
673 - SAN DIEGO - 677

Este GOLAZO GUENDELMAN..!
FORMIDABLE SORTEO DE GUENDELMAN SASTRES LE REGALA
3 BICICLETAS "CENTENARIO", LA MEJOR BICICLETA NACIONAL
AL HACER SU COMPRA UNA DE LAS BICICLETAS PUEDE SER SUYA
CIC
ESCUCHE EL CQL GUENDELMAN DESDE LAS CANCHAS POR CB 97 RADIO PRAT
COMPRE HOY. GUARDE SU BOLETA PUEDE SER DE LAS PREMIADAS.
$ 5.000.- ABRIGOS para jóvenes CREDITOS
$ 11.000.- ABRIGOS para damas CREDITOS
$ 16.000.- AMBO Invernal CREDITOS
VEA NUESTROS SURTIDOS EN ABRIGOS RAGLAN, TWEED,
PILOTOS PARA DAMAS, CABALLEROS Y NIÑOS.- HECHURAS EN FINO
GUENDELMAN SASTRES
SAN DIEGO 852 LADO TEATRO CAUPOLICAN

POLLA CHILENA DE BENEFICENCIA

LISTA OFICIAL DE PREMIOS DEL SORTEO Nº 251, DE 8 DE JUNIO DE 1958 — EMISION DE 50.000 NUMEROS EN UNA SOLA SERIE

Sorteo N.º 251 de 8 - Junio - 1958

PREMIO MAYOR
16234
60 MILLONES

TERMINACION.- Los boletos cuyo último número sea 4 cobrarán $ 6.000 el entero y $ 300 el vigésimo, además del premio que les corresponde según esta lista.

PREMIO MAYOR 16234 — 60 Millones

APROX. 16898 - 10000 — 16899 — 100 MIL — APROX. 16900 - 10000

APROX. 17197 - 10000 — 17198 — 100 MIL — APROX. 17199 - 10000

APROX. 15877 - 10000 — 15878 — 100 MIL — APROX. 15879 - 10000

APROX. 17065 - 10000 — 17066 — 500 MIL — APROX. 17067 - 10000

APROX. 23116 - 10000 — 23117 — 100 MIL — APROX. 23118 - 10000

APROX. 25464 - 10000 — 25465 — 100 MIL — APROX. 25466 - 10000

APROX. 27900 - 10000 — 27901 — 100 MIL — APROX. 27902 - 10000

APROX. 31453 - 10000 — 31454 — 100 MIL — APROX. 31455 - 10000

APROX. 25079 - 10000 — 25080 — 100 MIL — APROX. 25081 - 10000

APROX. 04149 - 15000 — 04150 — 1 Millón — APROX. 04151 - 15000

APROX. 05782 - 10000 — 05783 — 05784 — 2 Millones — APROX. 05785 - 20000 — 05786 - 10000

APROX. 10276 - 10000 — 10277 — 100 MIL — APROX. 10278 - 10000

APROX. 04607 - 10000 — 05394 — 05395 — 500 MIL — APROX. 05396 - 10000

APROX. 04663 - 10000 — 04664 — 100 MIL — APROX. 04665 - 10000

APROX. 17260 - 10000 — 17261 — 100 MIL — APROX. 17262 - 10000

APROX. 40293 - 10000 — 40294 — 100 MIL — APROX. 40295 - 10000

APROX. 42057 - 10000 — 42058 — 100 MIL — APROX. 42059 - 10000

APROX. 44663 - 20000 — 44664 — 100 MIL — APROX. 44665 - 20000

APROX. 47115 - 10000 — 47116 — 100 MIL — APROX. 47117 - 10000

APROX. 49961 - 10000 — 49962 — 500 MIL — APROX. 49964 - 10000

APROX. 50691 - 10000 — 50692 — 50 MIL — APROX. 50693 - 10000

APROX. 50693 - 10000 — 50694 — 50 MIL — APROX. 50695 - 10000

PROXIMO SORTEO
50 MILLONES
22 DE JUNIO DE 1958
Entero $ 4.000 y Vigésimo $ 200

NOTAS OFICIALES: 1.—LA TERMINACION LA DA EL NUMERO FAVORECIDO CON LOS $ 60.000.000. EL QUE NO COBRARA TERMINACION. 2.—LAS APROXIMACIONES NO COBRARAN CENTENA, PERO SI, EL PREMIO QUE OBTUVIEREN EN EL SORTEO. 3.—LOS PREMIOS SE PAGARAN SEGUN ESTA LISTA OFICIAL DESDE EL LUNES 9 DE JUNIO DE 1958 HASTA EL 5 DE DICIEMBRE DE 1958 (180 DIAS), SIN MAS DESCUENTO QUE EL 2% A LOS PREMIOS DE $ 1.000.000, O MAS, QUE CORRESPONDE AL VENDEDOR DEL BOLETO. SI EL VENDEDOR FUERE SUBAGENTE DICHO 2% SE REPARTIRA ENTRE ESTE Y EL AGENTE. 4.—NO SE ATENDERA RECLAMO ALGUNO POR SUBSTRACCION, ADULTERACION DE BOLETO O ERRORES QUE APAREZCAN EN LAS PUBLICACIONES DE DIARIOS, REVISTAS Y TRANSMISIONES DE RADIOS.

FERNANDO DUARTE BUSTOS
Jefe de Contabilidad

PEDRO AVALOS BALLIVIAN
Notario

JAVIER COZ LIN
Gerente

Nº .02277

Danzará en Chile

TAMARA TOUMANOVA, considerada como una de las mas grandes "prima ballerinas" de nuestro siglo, quien debe llegar hoy a Santiago, por la vía aérea. Cumplirá en nuestra ciudad actuaciones en el Teatro Victoria, acompañada por su nuevo partenaire, el bailarín Wladimir O. Protopoff.

HOY DEBE LLEGAR

Tamara Toumanova

Actuará en el Teatro Victoria

Tamara Toumanova, una de las más grandes figuras del arte coreográfico de nuestros tiempos llegará hoy a Santiago, contratada por la Empresa Rosemberg, para ofrecer dos últimos recitales en el Teatro Victoria, con su nuevo partenaire, el bailarín Wladimir O. Protopoff.

Entre las obras que ofrecerá durante su breve estada entre nosotros figuran las danzas "El Corsario", con música de Saint Saens y coreografía de Lifar; "Don Quijote", de Minkus, coreografía de Anatol Oubochoff; "El Caballero y la Princesa", de Tchaicotsky, coreografía de Gouseff; "Thaeton", de Saint Saëns, coreografía de Nijinsky y su célebre creación "La muerte del Cisne".

Tamara Toumanova bailará acompañada por una orquesta dirigida por el maestro Juan Matucci.

Regresó de Europa

La escultora, Lily Garafulic, que aparece en el grabado, regresó al país, después de realizar una jira por Europa. La escultora Garafulic, que es profesora de la Escuela de Bellas Artes de la Universidad de Chile, participó en un congreso de artes plásticas, que se realizó en Yugoslavia. Preside el congreso nacional que tendrá a su cargo la organización del congreso de artes plásticas que se efectuará en Santiago.

DECIDIRAN REGIMEN DE DEPOSITOS PARA

IMPORTACIONES DE PRODUCTOS BASICOS

REUNION EN LA PRESIDENCIA DE LA REPUBLICA HABRA HOY

SIN AGUA UN VASTO SECTOR DE SANTIAGO

Hoy quedará normalizado el suministro

Un vasto sector de Santiago, donde habitan más de 300 mil personas, ha sufrido durante las últimas 36 horas, falta absoluta de agua, debido a la rotura, por exceso de presión, de una cañería matriz, en un punto situado frente a la entrada principal de la Estación Mapocho.

El sector afectado comprende desde Avenida Balmaceda, hasta Agustinas y desde Matucana hasta Morandé, aproximadamente. Además, también quedó sin agua la Avenida Independencia hasta la cuarta cuadra y las residencias ubicadas en calle Maruri, y sectores adyacentes de esa misma vecindad.

La Empresa de Agua Potable de Santiago, está trabajando con cuadrillas de emergencia, reforzadas, sin parar un sólo minuto desde poco después de una hora de ocurrido el accidente, es decir, desde las 9 horas del viernes.

El ingeniero, señor Alberto Haristoy, declaró anoche a LA NACION, que esperaba dejar arreglada la matriz esta madrugada, pero aún faltaba mucho trabajo por realizar. LA NACION, preguntó para cuándo era seguro que ese vasto sector residencial e industrial de Santiago pudiera contar, nuevamente con suministro normal del indispensable líquido. Se nos aseguró que hoy a mediodía los trabajos estarán finalizados y que en la tarde, cuando "ya haya presión" el suministro será normal.

Hoy habrá dictamen en la querella contra senador Eduardo Moore

Círculos de los Tribunales informaron que hoy lunes, el Fiscal de turno de la Corte de Apelaciones, señor Eduardo González Ginouvés, emitirá dictamen en la querella por injurias que el Ministro de Tierras y Colonización, señor Raúl Rodríguez Lazo, presentó en contra del senador liberal, señor Eduardo Moore Montero.

La querella del Ministro, señor Rodríguez Lazo, está fundamentada en los conceptos que el senador señor Moore emitió en una sesión de la Corporación al referirse a su gestión gubernativa sobre concesión de tierras en Magallanes.

Una vez que el Fiscal emita su dictamen la Corte de Apelaciones determinará si procede o no la designación de un Ministro en visita para que conozca la querella.

Por otra parte, la Corte Suprema, no se ha pronunciado aún sobre la petición del Senado, a solicitud de los senadores señores Eduardo Moore y Exequiel González Madariaga, de un Ministro en visita para que investigue los antecedentes sobre concesión de tierras magallánicas.

Escritora chilena ganó premio en un concurso de novela

En el concurso internacional de la Novela Americana, organizado por el Departamento del Gobierno de Brasil, ha obtenido el primer premio la escritora chilena Alejandra Victoria, con su novela araucana "El Chucao", bajo el pseudónimo de Huitralanié.

La novela ha sido prologada por Gabriela Mistral, y fue presentada al concurso hace más de un año. Será, además, traducida al portugués. El premio le será entregado en la Embajada de Brasil, en fecha próxima.

Es difícil que pueda volver al Puerto

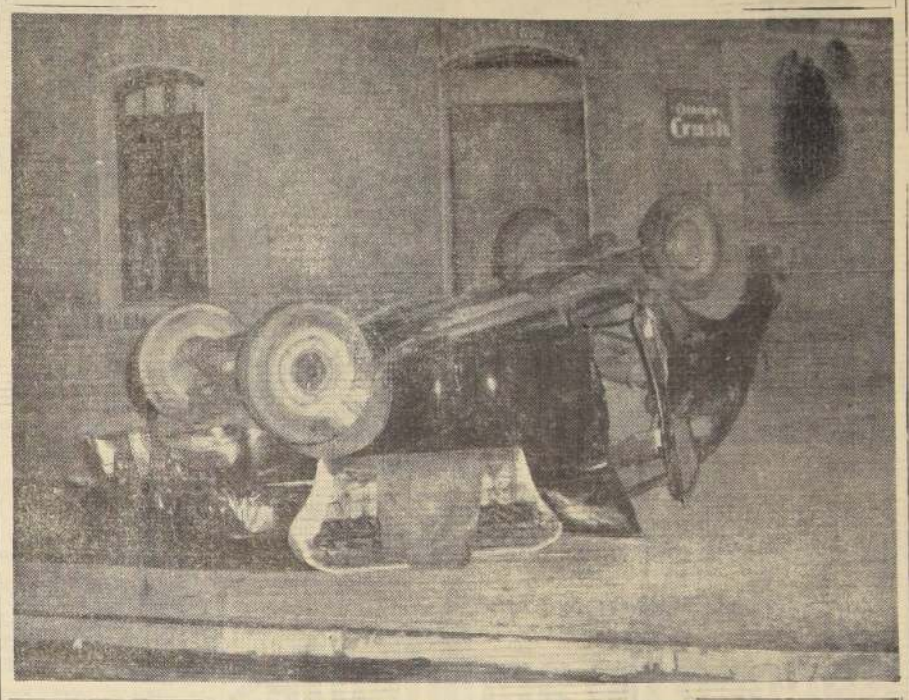

Es muy difícil que este automóvil, el GK-274, de Valparaíso, pueda volver al Puerto, después del serio accidente que sufrió anteanoche y que puede apreciarse, en todas sus consecuencias, en el grabado superior. El coche fue embestido por el WT-124, de Santiago, en Nataniel y Copiapó, por lo que se dio vuelta de campana. Quedó sobre la acera y a punto de "entrar" al negocio de fuente de soda, cuya cortina metálica se ve baja. El chofer del coche, señor Bartolomé Ascón Ibarra y sus pasajeros, César Montonelli, Irma González y Manuel Vallejos, todos ellos vecinos del cerro Los Placeres, de Valparaíso, resultaron con heridas de mediana gravedad o leves. El conductor del coche santiaguino, señor Alfredo Coloma Pozo, resultó herido también, aunque levemente.

Se trata de evitar alzas de precios en artículos primarios

Convocada por S. E. el Presidente de la República, en su gabinete de trabajo, se efectuará hoy una reunión para considerar las observaciones que al presidente de la Comisión de Cambios Internacionales le ha merecido la nueva Lista de Mercaderías de Importación Permitida y los nuevos porcentajes de depósitos de garantía para su internación.

A dicha reunión asistirán, el Ministro de Hacienda, don Eduardo Urzúa Merino; el Ministro de Economía, don Luis Correa Prieto; el Comité Directivo de la Comisión de Cambios Internacionales, y técnicos de ese organismo, y el gerente general del Banco Central, señor Felipe Herrera Lane, y técnicos de la institución.

CAUSA DE LA REUNION.— Como ya se ha informado, el viernes último, el presidente de la Comisión de Cambios, señor Oscar Salas Elgart, presentó la renuncia al Presidente de la República, a raíz de la determinación adoptada por la mayoría del organismo que preside, en relación con la clasificación de los artículos esenciales en la nueva lista de depósitos de garantía, para su importación.

La tesis del señor Salas es que, dicha resolución no se compadece con la política preconizada por el Gobierno sobre la materia, y que los artículos esenciales, tales como los alimentos, combustibles y algunas materias primas debieron, necesariamente, mantenerse en la lista de importaciones, con un depósito de sólo un 5 por ciento, clase A., y no con un depósito de un 50 por ciento, clase B., como lo estimó proce-

(A LA PAGINA 8, No 88)

NOBLE GESTO DE LA PRIMERA DAMA:

Pierna nueva para viejo artista

Fue solicitada por la Federación de Porteros

Oportuna ayuda de EE. UU.

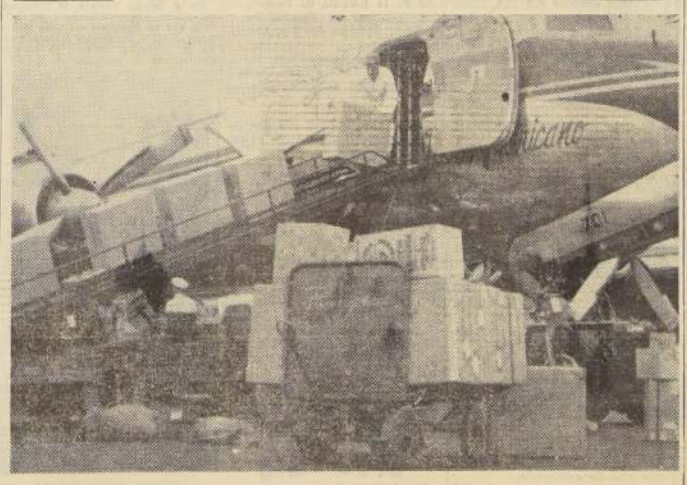

Llegan a Los Cerrillos las primeras 20 cámaras de oxígeno enviadas por la Administración de la Cooperación Internacional del Gobierno de los Estados Unidos. Estos modernos elementos ya están funcionando para combatir la epidemia de laringitis obstructiva, que afecta a nuestro país.

El "Cojo" Romero y Z: una vida en carpas y escenarios de Chile

Un hombre que es un símbolo en la pintoresca caravana de carpas y escenarios, en la que ha cumplido 54 años de actuación, sin que jamás se limitara su entusiasmo e iniciativa, Luis Romero y Z., hace hoy nuevamente noticia eminentemente humana.

El viejo y batallador pionero de las bambalinas, el popular "cojo" Romero y Z., recibirá una pierna ortopédica, que en las postrimerías de su gloriosa existencia de organizador, actor y dirigente de la escena popular, viene a ser como un premio a su constancia y abnegación ejemplares.

La pierna fue solicitada a La Moneda por la Confederación de Porteros, institución que él fundara, como tantas otras, y la esposa del Presidente de la República, señora Graciela Letelier de Ibáñez, dispuso su inmediata confección al experto ortopedista Franz Muller.

Romero y Z., el glorioso cojo, cuya pierna tiene tanta leyenda como él mismo, podrá caminar más derecho los últimos años de su prodigiosa vida y seguramente, con ese inmenso corazón de artista y de hombre

(A LA PAGINA 8, No 83)

Ayer

Hoy

ARRIBA: Así era Luis Romero y Z., hace 38 años, cuando destacaba como actor de cine, filmando "La Avenida de las Acacias", en Quillota. Interpretaba al famoso bandido "El Pollo Flaco" — ABAJO: El Romero y Z. de hoy, veterano de las carpas y escenarios, pero siempre firme y trabajador.

PAPEL
DE ENVOLVER
CORRIENTE
$4.500.-LA RESMA
(500 HOJAS)
DESPACHO INMEDIATO
A DOMICILIO
SIN RECARGO

Surtit fardo . . . . $ 6.800
Confort, caja 9.800

FITILLA
De 4 a 8 hebras, kilo, $ 1.380
Bolsas de polietileno, todas medidas. Despacho inmediato a domicilio, sin recargo. Para precios por mayor, consúltenos.

OFICINA CENTRAL:
Alameda 776 — Local 6
Fono 380217

SECTOR MATADERO:
San Diego 2178 — Fono 51928

SECTOR ESTACION:
Toesca 2876 — Fono 96898

PAPELERA SOC. LTDA.
(PAPELSOL)

AYUSO Y GUERRA

DESDE ANOCHE FUNCIONAN NUEVOS

EQUIPOS DE OXIGENO

Combaten la laringitis obstructiva

Desde anoche, domingo, en los hospitales Arriarán y Roberto del Río están funcionando las cámaras "Croupettes" de oxígeno, que en número de 20 llegaron en la tarde de ayer, por vía aérea, desde los Estados Unidos, para combatir la epidemia de laringitis obstructiva que está afectando especialmente a niños de corta años, en respuesta a una urgente petición hecha por el Servicio Nacional de Salud a la Administración de Cooperación Internacional (ICA). Hoy llegarán otras diez cámaras, para completar la cuota de 30 que ha sido enviada, y que serán distribuidas en otros hospitales de Santiago y provincias.

DECLARACIONES DEL DR. HORWITZ. — Concurrieron a Los Cerrillos, para recibir la primera cuota "Croupette", los doctores Abraham Horwitz, Subdirector Normativo del Servicio Nacional de Salud, y Francisco Mardones, jefe del Departamento de Atención Materno-Infantil del mismo Servicio. En representación del Instituto de Asuntos Interamericanos y del Punto Cuarto asistieron los señores William Nicolai, Dr. Howard Gowen, David Morris y Jaime Larraín.

En esta oportunidad, el doctor Abraham Horwitz manifestó que era profunda la gratitud de los médicos que atienden los casos de laringitis obstructiva por el valioso auxilio que, con tan encomiable rapidez, despachara el Gobierno de los Estados Unidos.

En "El Interamericano" llegaron, a las 16 horas de ayer, estos valiosos auxilios médicos, y a las 18.30 comenzó a funcionar la primera cámara en el Hospital Arriarán, para salvar la vida del pequeño paciente de tres años Hugo Maluenda Arriagada, el cual había sido operado solamente una hora antes para salvarlo de la asfixia: la cámara "Croupette" habría hecho innecesario este último recurso. El pequeño enfermito, al sentir el oxígeno que le proporcionaba la cámara, pareció revivir, y de inmediato comenzó a tocar y a juguetear con el nylon de la cámara.

"Solamente el miércoles pasado —dijo— el SNS pidió a la Misión de Cooperación Técnica de los Estados Unidos en Chile, la urgente ayuda y el envío de cámaras "Croupettes" para atacar la epidemia de laringitis que, aunque no tiene el significado de una alarma pública, es un mal serio en cuanto a su cuidado, de inmediato

(A LA PAGINA 8, No 84)

COLECTA HABRA MAÑANA A FAVOR DE U. CATOLICA

Prosiguiendo con el desarrollo de los actos de la Semana de la Universidad Católica, organizada por la Federación de Estudiantes de ese plantel (FEUC), destinada a conmemorar el aniversario de la fundación de la Corporación, mañana se efectuará una colecta nacional que estará a cargo del alumnado.

Los fondos que se obtengan de esta colecta serán destinados para ayudar al financiamiento de las actividades docentes que realiza la Universidad Católica de Santiago.

Hoy, a las 11 horas, se efectuará el cierre de la Universidad y desfile por los patios de la Casa Central. Además, habrá campeonato de baby fútbol, con la participación de los estudiantes.

ACLARACION

Ante el Decreto Supremo N.o 328, de 9 de mayo último, del Ministerio de Economía y Comercio en cuyo texto se declara intervenida la "SOCIEDAD COOPERATIVA DE CONSUMOS LABORATORIO CHILE E INDUSTRIAS QUIMICO FARMACEUTICAS LTDA.", se declara que esa entidad es absolutamente independiente y no tiene vinculación jurídica de ninguna especie con la Empresa LABORATORIO CHILE S. A., salvo la circunstancia eventual de que algunos de sus empleados y obreros son socios y accionistas de ella en ínfima minoría.

Hacemos esta aclaración en virtud de que la similitud de nombres puede inducir a errores a nuestras relaciones comerciales del país y del extranjero por cuya razón con esta misma fecha estamos solicitando de los organismos competentes la eliminación de la actual razón social que ostenta esa Cooperativa para evitar las confusiones perjudiciales que puedan afectar a la Empresa LABORATORIO CHILE S. A.

EL DIRECTORIO DEL LABORATORIO CHILE S. A.

SOCIEDAD "V. MACKENNA" RECIBIO A EMBAJADOR SR. FLORENTIN PEÑA

Se reunió el directorio de la Sociedad Protectora de Animales "Benjamín Vicuña Mackenna", para recibir a su director honorario, el Embajador del Paraguay, Excmo. señor Angel Florentín Peña y a los nuevos directores efectivos don Luis Letelier del Campo y don Alfredo Jhonson. Concurrió, además, el poeta español don Manuel Benítez Carrasco, de paso en nuestro país.

La reunión se efectuó en la residencia particular del presidente de la Sociedad, don Jorge Meléndez Escobar y a ella asistieron, fuera de las personas nombradas, la señora Elena Orúzar de Blanco Ibañez, y los directores de la Sociedad, señora Olga de Schiavetti, Javiera Spencer, Georgina Durand y María Reyes de Arteaga; señores: doctor Aristides González, Patricio Vial, Víctor Contreras Guzmán, César Guzmán Castro, coronel Julio Bascur Benavides, Luis Miranda Torres, León Oportus Durand, Francisco Hinojosa y el director abogado don Humberto Donoso Núñez, y el prosecretario de la Sociedad, don Mario Rojas Arnabat. Asistieron como invitadas, la esposa del Embajador del Paraguay, señora de Florentín Peña; la señora Ana Acevedo de Meléndez y señorita Amparito Fernández. Excusaron su inasistencia doña Luz Concha de Velasco y don Florencio Vicuña.

En su momento oportuno hizo uso de la palabra el presidente de la Sociedad, señor Meléndez Escobar, para saludar al Embajador del Paraguay, en su carácter de fundador de la Protectora de Animales de Asunción, y, a su vez, saludó al poeta señor Benítez Carrasco, que ha dedicado varias audiciones poéticas en homenaje a la "Vicuña Mackenna". Después de tratar diversos asuntos de orden interno, los esposos Meléndez-Acevedo ofrecieron un coctel en honor de los visitantes.

LA Y.M.C.A. INICIO UN CICLO CULTURAL

Un novedoso programa organizado por el Departamento de Jóvenes de la Asociación Cristiana de Jóvenes, denominado SO-CU (Social-Cultural), que nació como finalidad complementar la vida social y cultural de los participantes, en base a un ciclo de charlas que terminan con un foro sobre el tema expuesto, y como segunda parte, una reunión social-recreativa.

Esta actividad se llevará a efecto durante todos los sábados del mes en curso, a las 17 horas, en el local de la institución, calle Arturo Prat 138, pudiendo participar los socios y públicos interesado.

Los temas de este interesante ciclo, son los siguientes:

SABADO 14: "Factores del desequilibrio emocional del hombre actual". Por el profesor universitario señor Santiago Vivanco.

SABADO 21: "Teatro moderno". Por el profesor y actor del Teatro Experimental de la Universidad de Chile, señor Emilio Martínez.

SABADO 28: "Enfoque del problema sexual de la juventud". Por el doctor neuro-psiquiatra, Teodosio Arenas.

INUNDACION EN LA SEDE DEL CIRCULO DE PERIODISTAS

Una falla de la válvula automática que regula el paso del agua a los estanques acumuladores, produjo ayer la inundación del edificio del Círculo de Periodistas, ubicado en la calle Amunátegui N.o 31.

El agua desbordada cayó a la calle por sobre una de las marquesinas del edificio, paralizó los ascensores e inundó el piso bajo y el subterráneo.

Afortunadamente, el agua se filtró, en gran parte, por las paredes y no alcanzó a provocar daños apreciables. Sin embargo, el volumen del agua caída fue considerable. Las dependencias del edificio sufrieron perjuicios, aunque no de verdadera consideración.

El mayordomo del edificio se encontraba ausente y la inundación que comenzó alrededor de las 16 horas, fue denunciada por el señor Carlos Villalobos, cuyo negocio, contiguo al inmueble del Círculo, sufrió daños por el agua.

La Sexta Compañía de Bomberos se reparó el daño en la válvula, acudió al requerimiento que se le hizo. Posteriormente, acudió también personal de la Tercera Compañía, para prestar ayuda. A las 21.30 horas, llevaba un grueso chorro de agua, caía por sobre las marquesinas hacia la calle.

La Sala Camilo Henríquez, sufrió algunos deterioros y también otras dependencias.

Gran parte del agua se filtró e inundó el subterráneo, apozándose allí.

El lunes 23, la Federación de Porteros de Chile, conmemora un nuevo aniversario de su fundación y la fiesta será presidida por una reina de la simpatía, cuya elección ha dado motivo a una reñida lucha entre los partidarios de las numerosas candidatas. El último escrutinio, indicó ya a las probables finalistas. En el grabado, aparecen, de izquierda a derecha: Margarita Fernández, representante de la Caja de Accidentes del Trabajo; Teresa Espinosa, candidata del personal de porteros de "El Diario Ilustrado"; Eliana Tejo, primera hasta ahora en los cómputos, y representante de los personales de la Universidad de Chile y establecimientos hospitalarios; Rosa Tobar, candidata del personal hotelero, y María Elena Hidalgo, representante del Hospital Traumatológico. El escrutinio final, para determinar la reina que presidirá los actos programados, se realizará el mismo día 23.

MOTONETAS MARCAN

Record de accidentes

DISPUTAN ESTADISTICA A LOS AUTOS

Las motonetas siguen en el primer plano del registro semanal de los accidentes del tránsito, de acuerdo a lo revelado por la estadística del Comité de Seguridad en el Tránsito.

El informe correspondiente a los primeros siete días de este mes es el siguiente: hubo 11 choques y 9 atropellos, los que, sin considerar los daños materiales, arrojaron un saldo de 2 muertos y 23 lesionados graves.

En siete de estos accidentes participaron motonetas, y en ocho, automóviles particulares. Los demás vehículos tuvieron una menor figuración.

CAUSAS.— "No respetar derecho a vía del peaton en la esquina": 1 muerto y 5 lesionados graves.

"Desobedecer la luz roja del semáforo": 1 muerto y 1 lesionado grave.

"No llegar al cruce de calles a velocidad reducida": 11 lesionados graves.

"Falla del sistema de frenos": 2 lesionados graves.

"No detenerse antí el letrero PARE": 1 lesionado grave y 2 lesionados leves.

"Peatón que cruza en mitad de cuadra": 1 lesionado grave.

"No mantener la cinta de circulación": 1 lesionado grave.

"Otras causas": 1 lesionado grave y 1 lesionado leve.

LA SEMANA ANTERIOR.— El número de accidentes aumentó de 17 a 20, y el de víctimas, de 28 a 34.

El día con más accidentes fue el lunes 2 de junio, con 7; el con menos, el sábado 31 de marzo, con 1.

A LA DIRECTIVA OBRERA DE HUACHIPATO RECIBE HOY MINISTRO BARRIOS

Dirigentes de Huachipato serán recibidos hoy por el Ministro del Trabajo, señor Raúl Barrios, con quien tratarán sobre la huelga que mantiene este personal.

El personal de Huachipato mantiene una huelga que ha cumplido ya once días.

La huelga afecta a un total de cuatro mil doscientos hombres.

SEGUNDA SEMANA DEL INGENIERO INDUSTRIAL SE INICIARA HOY

Con ocasión del 18.o aniversario de la Escuela de Ingenieros Industriales de la Universidad Técnica del Estado, hoy comenzará la celebración de la Segunda Semana del Ingeniero Industrial con un selecto programa de actos que ha organizado la dirección de ese plantel de enseñanza profesional. Durante el curso de la presente semana se dictará una serie de conferencias de carácter técnico-industrial de gran interés para los alumnos y profesionales.

El acto inaugural se realizará hoy a las 18.30 horas, en el local de la Escuela de Ingenieros Industriales, Santo Domingo N.o 1811, esquina de Almirante Barroso.

En esta oportunidad, el presidente de la Asociación de Ingenieros Industriales, señor Juan Enrique Phillips, pronunciará un discurso para referirse a la trascendencia de esta Semana. También hablará el secretario del Centro de Alumnos, señor Ciro Ovarzún Aguila.

Por su parte, el señor Gustavo Possel Méndez, ingeniero del Servicio de Cooperación Industrial y profesor del ramo de dicha escuela, dará una conferencia sobre el tema "La administración nacional de empresas en la industria chilena".

Amenizará este acto el Coro de la Universidad Técnica, que también está celebrando su primer año de existencia.

El programa continuará mañana, a las 18.30 horas, con estudio del folklore de las provincias de Linares y Ñuble, a través de 15 canciones, por el criollista señor Diómedes Valenzuela.

CONTINUARA LECTURA DRAMATIZADA DE OBRAS TEATRALES DE EE. UU.

Prosiguiendo con la presentación y análisis de obras de teatro norteamericanas, el Comité de Teatro del Instituto Chileno-Norteamericano, con la colaboración especial del Teatro Experimental de la Universidad de Chile, presentará la lectura dramatizada de la obra dramática "Más allá del horizonte", del conocido autor Eugene O'Neill.

Este acto, que se efectuará mañana a las 18 horas, en el Salón "Helen Wessel", del Instituto, estará dirigido por Emilio Dufour, y un grupo de actores del Teatro Experimental participará en su lectura.

Una vez finalizada la lectura, se llevará a cabo un foro, en el que podrá participar el público presente.

A DISPOSICION DE LA JUSTICIA PUGILISTA ACUSADO DE ASALTO

Hoy será puesto a disposición del Juzgado del Crimen de San Miguel, Hugo Valenzuela, el boxeador que fue detenido por la policía en su camarín del Teatro Caupolicán, apenas se repuso de los efectos del K. O. que le propinó el campeón chileno de peso gallo, Claudio Barrientos.

Hugo Valenzuela, conocido entre los deportistas como "El Califa", estaba acusado de asalto y robo al comerciante Luis Alvarez Lagos, y por este delito existía en su contra una orden de detención del Juzgado del Crimen de San Miguel, ya que fue allí donde ocurrió el hecho.

La policía de Investigaciones tenía la orden en su poder, pero no había podido cumplirla porque el boxeador estuvo ausente de la capital, en una jira deportiva. La noche del viernes le correspondió actuar en el ring del Teatro Caupolicán en un combate contra Claudio Barrientos, y los detectives encargados de su captura llegaron hasta allí para cumplir su cometido, luego que el boxeador terminara su actuación en el ring.

El combate no le fue favorable y su contendor, Claudio Barrientos lo puso K. O. en algunos rounds. Terminado el encuentro, regresó a su camarín para vestirse, pero se encontró con la para él poco grata sorpresa, de que algunos detectives lo esperaban. Estos exhibieron la orden de detención y el derrotado pugilista no tuvo más remedio que acompañar a sus captores.

Hoy será puesto a disposición del Juzgado de San Miguel, tribunal que deberá juzgarlo por el delito cometido.

DISCUSION FAMILIAR TERMINO EN REYERTA CON UN HERIDO GRAVE

En grave estado fué hospitalizado en la Posta N.o 2 de la Asistencia Pública, Rigoberto Fritz Orellana, quien, según las declaraciones que formuló a la policía, fue agredido en su domicilio por su cuñado Enrique Ponce y su suegro Amador Ponce González.

De acuerdo con el relato que hizo a la policía, se retiraba de su domicilio, ubicado en la calle Pedro Aguirre Cerda N.o 2990, cuando fue agredido por las personas indicadas.

Todo indica, según la policía, ya que las declaraciones del herido fueron fragmentarias, que éste tuvo una discusión con sus parientes, a propósito de unas especies que pretendió sacar de la casa.

La discusión culminó en una riña, en el curso de la cual fue golpeado en la cabeza con un hacha.

Recibió heridas de gravedad que hicieron necesaria su hospitalización.

Los autores de la agresión no fueron detenidos por la policía.

CADAVER DE UN HOMBRE ENCONTRARON EN CANAL DE CERRO SN. CRISTOBAL

En un Canal que corre por la ladera poniente del Cerro San Cristóbal, fue descubierto por Carabineros de la 14a. Comisaría, el cadáver de un hombre que no presentaba lesiones.

Por documentos que llevaba consigo, se logró establecer que se trataba de Juan Lagos Lagos, de 42 años de edad.

Investigaciones practicadas por la policía, indican que el hombre cayó al canal mientras caminaba por una de sus orillas, presumiblemente en estado de intemperancia.

GRAVE MOTONETISTA QUE FUE CHOCADO POR UN AUTOMOVIL

Con la nariz fracturada y contusiones en el cuerpo, resultó el motonetista de 18 años, Oscar Becusel Hazard, quien fue embestido por un automóvil, cuando viajaba en su motoneta por la calle Einstein casi esquina de Guanaco.

La policía informó que el motonetista fue embestido por un automóvil que conducía el chofer René Fernández.

La colisión fue violenta y la pequeña máquina fue lanzada a cierta distancia, sufriendo su conductor la fractura de la nariz y otras contusiones.

El chofer responsable del accidente fue detenido por la policía y el herido enviado al hospital J. J. Aguirre.

N.o 83

luchador, muchas grandes cosas más agregará a su bitácora.

VALIOSO ARTEFACTO. — La pierna artificial tiene un costo de cien mil pesos.

En una emotiva carta, Luis Romero y Z. agradece este gesto tan noble de la Federación de Porteros, cuyo día creara el gran propulsor del teatro popular y del circo.

La primera prueba de la pierna se realizó el jueves recién pasado. Quedó perfecta. Será cuestión de unos dos meses de ejercicio y de andar lento y largo para que Romero y Z. pueda acostumbrarse. Nunca se quebrantó su poderosa voluntad de vivir y sabe que una vez más vencerá a la fatalidad.

UN POCO DE HISTORIA.— Romero y Z. ha sido de todo. Cifra ahora los 72 años. Ha sido actor de cine, de teatro y de circo. Baguena, Bührle, Nicanor de la Sotta, Pedro Sienna, Amalia de Isaura, Elena Puelma, Evaristo Lillo y muchos otros grandes de la escena fueron sus compañeros.

Romero y Z. expresa que su mayor anhelo es ver el circo de vuelta a su época de oro, cuando Chaluppa reinaba en el mundo de la sacha sonrisa. Bohemio contumaz, afirma que seguirá siendo hasta el fin de sus días un gitano de todos los escenarios.

N.o 84

y en consideración de esta grave emergencia, el jefe de la División de Salubridad de la Misión, doctor Howard Gowen, cablegrafió los pedidos correspondientes, insistiendo en su inmediato despacho por vía aérea. A pesar de que en los Estados Unidos fue necesario obtener los equipos entre varias firmas, las 20 primeras cámaras llegaron ya a nuestro poder, y en pocas horas más llegarán otras 10. Estos modernos elementos representan un arma más en la lucha de los médicos para salvar la vida a los niños afectados.

SINTOMAS DEL MAL. — "La laringitis obstructiva —nos expresó el doctor Francisco Mardones— se presenta de un resfrío mal cuidado, del sarampión y, aun, de la difteria. Parece que estos tres males se hubiesen juntado para que estos contagios se pasen de una persona a otra, principalmente entre los chicos de 3 a 4 años, según los casos más comunes. Llega un momento en que se produce la asfixia del paciente, y es necesario operar para evitar los decesos. Las cámaras "Croupettes" evitan generalmente la intervención quirúrgica y ayudan a que el mal no llegue al grave estado de la asfixia. Hasta el momento —añadió— la epidemia no toma caracteres de alto porcentaje de enfermos, pero es necesario estar preparados para los meses venideros, y con los equipos que contábamos no alcanzábamos a realizar un trabajo del todo efectivo. Esto permite apreciar mejor el concurso que nos ha prestado la Administración de Cooperación Internacional de los Estados Unidos".

EN LAS PROVINCIAS DEL SUR:

Aumentan créditos agrícolas

700 millones para descuentos de letras

Un nuevo préstamo por 300 millones de pesos al Instituto Nacional de Comercio, INACO, para ampliar el poder comprador de trigo en la provincia de Cautín, acordó el directorio del Banco Central de Chile. Esta medida se adoptó por la circunstancia de que la gran mayoría de los pequeños productores de trigo de la mencionada provincia no han encontrado mercado para sus cosechas.

DESCUENTO DE LETRAS.— Asimismo, se resolvió que el Banco Central tome las letras de transacciones de productos agropecuarios que existen en los bancos comerciales de las provincias de Cautín, Valdivia, Osorno y Llanquihue. Los mencionados documentos no han podido ser descontados por falta de disponibilidades de caja de los bancos regionales o por haberse copado el margen de descuentos que fija la circular de restricción crediticia.

En la actualidad, el volumen de estas letras que no han podido ser descontadas alcanza a la cifra de $ 700.000.000.

EXIGENCIA A LOS BANCOS. — Finalmente, se exigirá a los bancos comerciales de dichas provincias, que los créditos destinados a ellas y que han sido transferidos a Santiago y Valparaíso, sean restituídos a su primitivo lugar de destino.

Esta suma ha sido calculada en 1.000 millones de pesos, con lo cual se totalizarían 2.000 millones de pesos para créditos agrícolas en las provincias de Cautín, Valdivia, Osorno y Llanquihue, lo que aliviará en parte el problema de la comercialización de los productos agropecuarios.

SOLICITA TRABAJO

Coms prensista o encuadernador, ofrece sus servicios un obrero experimentado.

Cualquier ofrecimiento puede hacerse a Carnet 1187378, San Martín 446.

FACULTAD DE FILOSOFIA ANALIZA IMPORTANCIA DE ESCUELA LAICA

Prosigue debate de informe sobre Estado Docente

Don Guillermo Feliú Cruz. Decano de la Facultad de Filosofía y Educación de la Universidad de Chile, cuyo Consejo está discutiendo un informe sobre la Universidad y el Estado Docente.

La Facultad de Filosofía y Educación de la Universidad de Chile, en reciente reunión, presidida por el decano señor Guillermo Feliú Cruz, prosiguió analizando en detalle el informe sobre las relaciones entre la Universidad de Chile y las universidades particulares. También se trató lo relacionado con el estado docente, de acuerdo a un voto presentado por el profesor señor Agustín Alvarez Villablanca, y una moción presentada por el profesor señor Hernán Ramírez.

NECESIDAD DE LA EDUCACION LAICA.— La responsabilidad del Estado en la formación docente, posee características y significados especiales. Al respecto, el informe aprobado en general por esa corporación, cuya autora es la profesora señora Olga Poblete: "El Estado democrático que ampara en su estructura a todas las individualidades con sus matices propios, llámanse sectores sociales diferenciados o ideologías políticas, religiosas o filosóficas, pero todas convergentes hacia propósitos comunes de convivencia, necesita ver reflejada en la función educativa una posición de amplitud que de garantías por igual a todos los grupos y personas. "En efecto —prosigue la informante— reside una condición básica de libertad para que el niño, el adolescente, el joven, operen su propio proceso de definición dentro del clima de grandes valores comunes que el sistema educativo le proporciona. De allí —precisa— la importancia de la escuela laica, democrática, de contenido científico y consciente de promover los planes de desarrollo para beneficio selectivo y en bien de la integración de la nacionalidad. La orientación del proceso educativo sobre estos postulados y la coordinación de todo el sistema escolar, son principios consagrados, en torno a los cuales ya no cabe discusión".

FALTA DE COORDINACION EN FORMACION DE MAESTROS.— Sin embargo —dice—, no podemos dejar de comprobar que en nuestro país se ven ellos en la actualidad seriamente amagados por situaciones que es necesario recordar, aunque sea de paso. Una de ellas es la dispersión y cuasi anarquía que prevalece en la formación del profesorado secundario de la enseñanza fiscal. Estas situaciones se reflejan en la falta de coordinación oportuna para producir las cuotas de profesorado de asignaturas, que el sistema escolar requiere. Otro hecho tan grave como el anterior es el debilitamiento que ha sufrido por diversas circunstancias la formación profesional en nuestro Instituto Pedagógico, situación que ya ha originado variados intentos de reforma, no materializados aún en una reorganización satisfactoria.

PROFESORES REQUERIDOS PARA OTRAS ACTIVIDADES.— El citado informe señala: "Nuestro Instituto Pedagógico está proveyendo, en forma eficiente, para el desempeño en otras actividades que no son precisamente las del ejercicio de la docencia. Por razones, atendibles, sin duda —no es la menor la de la remuneración del profesorado—, pero que no nos excusan de la búsqueda de soluciones a los problemas, nuestros jóvenes son requeridos por empresas, industrias, departamentos técnicos, que los emplean especialmente en el campo de las matemáticas y las ciencias biológicas y químicas. Entre tanto, los liceos carecen del profesorado titulado suficiente, abriendo paso, de esta manera, a la apotencia por crear nuevos centros de formación pedagógica particulares y favoreciendo el ingreso al servicio fiscal de titulados en establecimientos sobre los cuales la Universidad carece de toda tuición".

Representan a 4.000 trabajadores.—

CONCENTRACION DE OBREROS DEL CARTONAJE PLANTEO PETICIONES

Piden 35% de aumento de salarios

Ayer en la mañana se realizó la concentración anunciada por personal de la industria del cartonaje, para tratar problemas gremiales, especialmente los que se refieren a peticiones económicas y asuntos de orden previsional.

La industria del cartonaje ocupa un total de cuatro mil trabajadores, de los cuales el 70 por ciento es personal femenino. Trabajan en 80 fábricas, distribuídas en la capital.

En la concentración realizada ayer, luego de las exposiciones que sobre problemas de interés general para el gremio hicieron los dirigentes, se acordaron tres puntos, cuya solución fue encargada a los dirigentes. Estos puntos son los siguientes:

Un pliego general de peticiones de mejoramiento económico, equivalente al 35 por ciento de las actuales remuneraciones; plantear la oposición del gremio a la fusión de los servicios de Seguro Social y Nacional de Salud, y buscar solución para la situación del personal que se encuentra cesante.

HOMENAJE DE LA SOC. TEOSOFICA

Ayer se efectuó en los comedores del "Naturista" un simpático homenaje que los miembros de la Sociedad Teosófica de Chile ofrecían a su presidente nacional, don Ricardo Michel Abos-Padilla, con motivo de haber sido reelegido para un nuevo período. Ofreció la manifestación, en un emotivo discurso, la señora Juana Luz Cuevas viuda de Domínguez, quien se refirió al objetivo de la manifestación, destacando las altas dotes de dirigente e intelectual que adornaban al homenajeado.

AMPLIACIONES EN EL SERVICIO DEL REGISTRO CIVIL E IDENTIFICACION

Por decreto supremo 2639 de Justicia, se fijaron nuevas normas para adquisiciones, construcciones y ampliaciones en el Servicio de Registro Civil e Identificación.

La ley 11.987 del año 1955, ha producido hasta el momento 400 millones de pesos para ser invertidos en los rubros señalados.

En el mismo decreto se aprueban los planos y especificaciones del edificio que se levantará en calle Huérfanos 1564, y en el cual tendrán cabida la Dirección General, el Archivo General de la República y las Oficinas de Circunscripciones del centro de Santiago.

La ejecución de los planos estuvo a cargo de los arquitectos Carlos Albretch y Mario Muñoz, y se tuvo presente los últimos principios en organización de oficinas y archivos.

Con los dineros previstos en la ley 11.987, se han ejecutado ampliaciones y reparaciones en los edificios de Viña del Mar, Valparaíso, Quillota y Gabinete Central de Santiago.

En el decreto citado se dan normas para la construcción de oficinas-policías en las capitales de provincias.

TERMINO CONVENCION DE PROFESORES EXPERIMENTALES. — En el día de ayer se dio término a la Primera Convención Nacional de Profesores Experimenales, organizada por la "APEX", que contó con la asistencia de delegados de todos los organismos que componen la Asociación de Profesores Experimenales, dependiente de la Unión de Profesores de Chile. El torneo se desarrolló en el local de esta última organización. Se realizaron dos sesiones plenarias, en las cuales fueron relatados los acuerdos y conclusiones a que llegaron las respectivas comisiones de trabajo. Entre los acuerdos, hubo uno de elaborar un anteproyecto de ley especial sobre Investigación Educacional, que contemplará todas las instituciones dedicadas a la función pedagógica. Todos los acuerdos serán puestos en conocimiento de las autoridades educacionales. En el grabado, aparece un aspecto de la mesa directiva de la Convención. De izquierda a derecha: Nelly Jauregui, secretaria; Olga Urtubia Lazo, vicepresidenta; Humberto Elgueta Guerin, presidente de la Federación de Educadores de Chile; Fernando Guajardo, delegado de San Carlos, y Fresia Urrutia, delegada de la Sección Santiago de la Unión de Profesores de Chile, durante una reunión.

EN LA ESCUELA J. A. NUÑEZ:

MESA REDONDA EDUCACIONAL

Mañana discuten problemas docentes

La Escuela Normal Superior "José Abelardo Núñez", realizará mañana y el miércoles, a las 17 horas, una conferencia de Mesa Redonda, para analizar la labor de formación y perfeccionamiento del Magisterio en servicio, en los primeros 25 años de labor de la sección superior de este plantel.

Esta reunión es una de las actividades con que la Dirección y el profesorado de la Escuela Normal Superior tratan de tomar contacto con el pensamiento del profesorado nacional y reunir el máximo de antecedentes y opiniones al cumplir un cuarto de siglo de labor. Por éste y otros medios, la Escuela desea llegar a una evaluación de sus esfuerzos por cumplir los objetivos que se tuvieron en vista al crearla y proyectar su acción futura.

LA ORGANIZACION. — La conferencia de Mesa Redonda será un tipo de foro constituído por la Mesa misma con un director de debate y por el público o auditorio que participará en la discusión después de haber oído breves y objetivos planteamientos hechos por los relatores que tendrán a su cargo este torneo.

EXPOSICIONES.— Hoy, a las 11 horas, serán inauguradas las exposiciones Pedagógicas y de Trabajos Manuales. En la primera se dará a conocer la evolución de la enseñanza de lectura y escritura en Chile, en colaboración con la Escuela Normal N.o 1. La presentación estará a cargo de la señorita Emma Pérez.

La segunda muestra es el curso de formación de profesores de Educación Manual, a cargo del profesor señor Jesús Sepúlveda.

Defiende

Señor Oscar Salas Eizaguirre, presidente de la Comisión de Cambios Internacionales, sobre reservaciones a los permisos de depósitos de garantía para importaciones, se analizaron en la Presidencia de la República.

N.o 85

dente la mayoría de la Comisión de Cambios.

La Comisión de Cambios Internacionales está integrada por tres representantes, uno de los cuales —su presidente— designado y representa al Presidente de la República, y otros dos, en el hecho, designados por el Banco. Puesto que uno es designado directamente por el Gobierno, esa institución y el citado nombrado de una terna que el Banco propone al Presidente de la República.

LA OTRA POSICION.— En consecuencia, ha sido el mayoritario del Banco Central en la Comisión de Cambios que ha permitido que exista la actual situación y el régimen de comercio exterior.

A este respecto, el presidente general del Banco Central, señor Felipe Herrera, anoche sábado en la mañana tuvo una larga entrevista con el ministro de Economía. A raíz de la reunión expresó que, a su juicio, hoy podrían simplificados los nuevos requisitos de depósitos de garantía para las importaciones.

Agregó que al respecto el Banco Central tenía un informe formado, negándose a dar mayores informaciones sobre la materia.

DECLARACION DEL MINISTRO SALAS.— A raíz de la presentación de la renuncia del presidente de la Comisión de Cambios, el señor Salas Lagart declaró: "He renunciado porque el Gobierno no me aparecer responsable de la restricción de la importación de artículos esenciales, a través de las alzas de depósitos de garantía, con lo que puede estar de acuerdo.

"La fijación de dichos depósitos no corresponde a la política del Gobierno y del Presidente de la República, sino a que no se puedan fijar restricciones a los abastecimientos esenciales del país son rígidos.

"Por otra parte, agregó, estudios realizados por técnicos de la Comisión de Cambios determinan que existen restricciones, con excepción de los materiales esenciales, posible que el país pueda satisfacer sus necesidades de importaciones del año, con los cursos ordinarios de la ley, más los extraordinarios que puedan utilizar. En el fondo, que estamos pelear por la mantención de la garantía del 5 por ciento en los artículos esenciales, tales como los combustibles, alimentos, drogas, antibióticos, y algunas materias primas para la Industria.

INQUIETUD Y CONSECUENCIAS. — Existe expectación en los círculos económicos y del Gobierno, por la decisión que se adopte finalmente por la Comisión de Cambios después de la reunión de hoy. Esto se debe al hecho que de mantener la ubicación de los artículos esenciales en la Clase "B" con una garantía de depósito del 5 por ciento, ello significaría un alza eminente en los precios de esos artículos, por el aumento de importación de los mismos, ya que el importador deberá depositar 10 veces más de lo que estaba obligado en anteriores disposiciones.

La Asociación de Industriales ya ha representado que en las nuevas condiciones deberá afrontar contingencias para obtener créditos necesarios para la normales actividades y que el alza de los depósitos de garantía mantener un gran capital inmovilizado, y el pago de un interés por el capital adicional obtenido en las instituciones bancarias.

Sin lugar a dudas la mayor parte de la población está de acuerdo en que los artículos esenciales deben mantenerse en la clasificación "A", pero, obviamente, el trasladarlos a la Clase "B" significará un encarecimiento del costo de la vida considerable del país.

En lugar de un alza del precio de los artículos indispensables para los trabajadores de la industria: el aceite y carnes; las drogas, antibióticos y algunas materias primas esenciales, tales como el algodón, caucho natural, productos químicos, algunos plásticos, entre otros especiales, etc.

CONSEJO NACIONAL DE SEGURIDAD SESIONARA EL MARTES A MEDIODIA

Mañana martes, a la presidencia del señor Miguel Trejo, se celebrará una importante sesión del Consejo Nacional de Seguridad.

El acto se realizará a la hora indicada, a las 12.45 horas, en el Club de la Unión Aérea, y a los presidentes de los comités que componen el Consejo, se sumará especialmente el Ministro del Interior, señor Edmundo Pérez Zujovic, y el Ministro de Economía, Fomento y Reconstrucción, señor Raúl Sáenz.

Las materias que se tratarán en el Consejo Nacional de Seguridad son: informes de los comités Consejo Consultivo, Consejo de Investigaciones y publicaciones de Seguridad, y el Congreso Nacional de Seguridad.

CONFERENCIAS Y EXPOSICIONES

Universidad de Chile: Hardy Wisnahe.
Previsión: Luis Streuel.
Banco de Chile: Ana Cortés.
La Cavana: Pintores siglos XVII y XVIII.
Museo de Bellas Artes: "Mensaje Artístico de Alemania".
Pinacoteca Santa Lucía: María Teresa Ramírez.
Amigos Artes: Rodolfo Opazo.
Instituto Chileno-Británico: Lorenzo Berg.
Círculo de Periodistas: Adriana Frascaroli.

EN EL MUSEO de Bellas Artes continúa presentándose con extraordinario éxito de público y crítica la exposición "Mensaje Artístico de Alemania". Se exhiben pinturas, esculturas, artes gráficas y artes decorativas de los más connotados creadores alemanes del momento actual.

EN LA SALA de Arte de la Universidad de Chile se clausuró ayer la exposición del maestro maximista de nuestra pintura Camacho Zenteno.

DURANTE la presente semana continuará abierta al público la muestra de Streuel, en la Sala Previsión del Banco de Chile. Exhibe una interesante colección de 48 telas al óleo, en que se alternan diversos motivos de playa y montaña.

EN LA SALA de exposiciones del Ministerio de Educación será inaugurada hoy a las 19 horas, la muestra de fotografías de Arquitectura Suiza Contemporánea, que se realiza con la colaboración de la Embajada de Suiza y el Instituto Chileno-Suizo de Cultura.

HOY SERA inaugurada en la Librería Francesa, la exposición de pinturas de los siglos XVII y XVIII. Esta muestra permanecerá abierta hasta el 24 del presente mes.

EXPOSICION WISTURA.— Mañana se inaugura en la Sala de Arte de la Universidad de Chile la muestra retrospectiva de este artista, uno de los más promisorios artistas de las nuevas generaciones. En esta muestra de acuarelas se exhibirán los carbones más valiosos del artista de los últimos años. En la apertura que se anuncia para las 19 horas, estarán presentes el decano de la Facultad de Bellas Artes e importantes personalidades artísticas y culturales.

Dr Luis Corvalán regresa de EE. UU.

Hoy llega, procedente de los Estados Unidos, el doctor Luis Corvalán Rosso, profesor auxiliar de Urología de la Universidad de Chile, jefe de clínica de la Cátedra de Urología del doctor Roberto Gonzales Mac Oliver, y jefe del servicio de la especialidad en el Servicio Médico Nacional de Empleados.

El doctor Corvalán asistió al Congreso de Edgewater Park, en Mississippi, organizado por la Asociación Norteamericana de Cirujanos Genito-Urinarios, y que reunió a especialistas de todas partes del mundo.

La Universidad comisionó al facultativo el estudio del estado actual de la tuberculosis renal y cirugía conservadora, sobre lo cual versó el trabajo que presentó al congreso. El trabajo del doctor Corvalán, estuvo basado en experiencias hechas en el Servicio Médico Nacional de Empleados y en el Servicio de Urología del Hospital San Borja, de esta capital, a través de diez años. El trabajo estuvo complementado con diapositivas. En su exposición hizo resaltar, ante los demás delegados, que en Chile los trabajos de la especialidad se han puesto a tono con otras experiencias similares hechas en Europa y los Estados Unidos.

El profesor Corvalán, después del Congreso de Edgewater Park, asistió a sesiones operatorias realizadas en la Cleveland Clinic, en Cleveland, en donde se realizan interesantes experiencias con injertos de corazones artificiales, en animales, como etapa inicial de los estudios quirúrgicos y circulatorios.

La nota gráfica superior resulta una demostración elocuente de la perfección técnica que han alcanzado los voluntarios de la 12a. Compañía de Bomberos de Santiago, "Chile Excelsior". Fue captada en la mañana de ayer, durante los ejercicios combinados que realizó esa unidad bomberil conjuntamente con voluntarios de la Novena Compañía, en la Plaza Brasil. El evento sirvió como competencia interna entre las dos unidades y fue presenciado por altas autoridades del Cuerpo de Bomberos de Santiago. Después de estos ejercicios se sirvió un almuerzo de camaradería en el cuartel de la 12a. Compañía.

La 12a. Compañía de Bomberos tuvo competencia con la 9a.

Se entregaron premios a voluntarios

En el cuartel de la Duodécima Compañía del Cuerpo de Bomberos de Santiago, "Chile Excelsior", se efectuaron diversos actos destinados a recordar honrosas actuaciones de bomberos distinguidos.

Con la asistencia de numerosas delegaciones del Cuerpo de Bomberos de Valparaíso y de San Bernardo, se dio comienzo a estos actos, con el izamiento de la bandera nacional en el frontis del cuartel, a las 8 horas, y la participación del Orfeón del Cuerpo de Carabineros. En la tarde, en el Salón de Honor, el secretario de la Compañía, voluntario honorario don Enrique Folch Herrera, dio lectura a la memoria anual y al acta de fundación de la Compañía. Posteriormente se procedió a la solemne repartición de premios.

La lista de los bomberos que recibieron premios por años de servicio o actuaciones honrosas, serán los siguientes:

DIPLOMAS DE HONOR: Los señores Blas Plos Dilic, Pedro Sada Azar, Francisco Muñoz García, Nibaldo Cruz Valenzuela, Salvador Nacrur del Canto y René Barrera Rojas.

ESTRELLAS DE PLATA: A los bomberos señores Hernán Garrido Leyton, Fernando Márquez San Martín, Ramón Celedón Muñoz y Hernán Rammon Espinosa.

MEDALLAS DE PLATA: Los voluntarios señores Rosalindo Concejo, Oscar Núñez y Manuel López, por 3 años de servicio.

MEDALLA DE ORO: Al voluntario señor Enrique Folch Herrera, que a vez es secretario de la Compañía.

BROCHES DE PLATA: Para los voluntarios señores Rafael de la Fuente, Eduardo Espinoza, Enrique Longo, Ernesto Vivar y Enrique Moreno Labbé.

BROCHES DE ORO: Fueron colocados en las cintas de sus medallas a los señores Fernando Sarrie, Julio César Rodríguez, Carlos Duraiti y David Tonda Serendero, Director de la Compañía.

OTRAS DISTINCIONES: Un premio especial consistente en un gran broche de oro esmaltado, fue otorgado al señor Roberto Matus Núñez, por cumplir 48 años de servicio. El señor Matus es, además de Consejero de la 12a., y miembro honorario del Cuerpo de Bomberos.

OTROS FESTEJOS BOMBERILES.— Después de los actos señalados, se efectuó en el mismo cuartel, un cocktel ofrecido por la oficialidad a los asistentes. Especialmente invitados concurrieron miembros del directorio general, de la Comandancia, como asimismo, delegaciones de la Decima Compañía del Cuerpo de Bomberos de Valparaíso y la Segunda Compañía de San Bernardo. A las 21.30 horas, se dio comienzo a un gran baile social, que se prolongó hasta la madrugada.

El ilustre físico alemán, Max Planck, autor de la célebre teoría de los Quanta.

Conferencias sobre la Pintura Contemporánea

Bajo los auspicios del Instituto de Historia de la Arquitectura, dependiente de la Facultad de Arquitectura de la Universidad de Chile, el profesor señor Camilo Mori, dictará dos charlas sobre el tema "Tendencia de la pintura contemporánea".

La primera de estas conferencias se realizará mañana a las 19.30 horas, en la sala de la Casa Central Universitaria. La segunda, el jueves, a las 18.30 horas, en el mismo local.

Homenaje al físico alemán Max Planck se iniciará hoy

La Universidad de Chile por intermedio de su Departamento de Extensión Cultural ha organizado dos conferencias en conmemoración del centenario del nacimiento del ilustre físico alemán Max Planck, Premio Nóbel de Física de 1918.

Este homenaje es organizado por ese Departamento con los auspicios de la Facultad de Ciencias Físicas y Matemáticas de la Universidad de Chile, y del Instituto Chileno-Alemán de Cultura.

Este acto se iniciará hoy, a las 19 horas, en la Sala Valentín Letelier, Huérfanos 1117, tercer piso. En esta oportunidad hará la presentación del homenaje el Decano de la Facultad, profesor don Carlos Mori Ganna. Luego, el profesor señor Carlos Rivera Cruchaga, dictará una charla sobre el tema "Max Planck y la teoría de la radiación".

La segunda conferencia se llevará a efecto el viernes, y estará a cargo del señor Darío Moreno Osorio.

UNIVERSIDAD Y UNESCO PATROCINAN

Congreso de Artes Plásticas

Lily Garafulic preside Comité Organizador

Bajo el auspicio de la UNESCO y de la Universidad de Chile, en julio se realizará en Santiago un Congreso Regional de Artes Plásticas, con la participación de delegados de Argentina, Uruguay, Perú, Brasil y de Chile. En este torneo se robustecerán los esfuerzos y se emprenderá una eficaz acción destinada a hacer más factible toda tarea encaminada al mutuo conocimiento de la realidad artística, y al de otros países europeos y americanos.

Regresó al país, luego de una jira por Europa, la escultora Lily Garafulic, profesora de la Escuela de Bellas Artes, de la Universidad de Chile, quien ha obtenido numerosos premios en los Salones Oficiales.

La señorita Garafulic, apoya los movimientos de renovación y la Universidad la envió a Europa para perfeccionarse en el mosaico, técnica en la que obtenido excelentes resultados, y que espera aplicar en decoraciones en nuestro país.

Como delegada de Chile participó en el Congreso de Artes Plásticas, que se efectuó en septiembre pasado en Dubrovnik, Yugoslavia, y que contó con la concurrencia de los más altos valores mundiales de la crítica de arte y de la creación pictórica y escultórica actual.

En ese torneo desempeñó un importante cargo directivo.

CONGRESO DE ARTES PLASTICAS EN SANTIAGO. — No sólo es digna de destacarse la labor que realizó la escultora Lily Garafulic, al figurar en un cargo directivo de la Asamblea, sino también por haber logrado la aprobación de importantes proyectos, entre otros, el que se refiere a la descentralización de las labores de la Oficina de Artes Plásticas, con sede en París.

Además, obtuvo la realización en Santiago de un Congreso Regional de Artes Plásticas, con el patrocinio de la UNESCO, y de la Universidad de Chile.

COMITE DE CHILE.— Ya ha sido nombrada la delegación nacional y en ella figuran elementos de las más dispares tendencias artísticas, lo que le da mucha amplitud. Preside el Comité Nacional la escultora Lily Garafulic, y forman el Consejo: Luis Oyarzún, Decano de la Facultad de Bellas Artes; Camilo Mori, pintor, Premio Nacional de Arte; Carlos Isamitt, pintor, que representa a la Federación de Artistas Plásticos; Manuel Casanova Vicuña, presidente de la Sociedad Nacional de Bellas Artes; Ventura Galván, arquitecto, y Director de la Escuela de Artes Aplicadas; Nemesio Antúnez, pintor; Julio Antonio Vásquez, escultor y presidente de la Asociación de Pintores y Escultores; Ricardo Bindis, pintor y crítico de arte; y actuará como secretario Raúl Rivera.

Se tratarán en este Congreso los más urgentes problemas que afectan al artista plástico, entre otros: abolición de trabas aduaneras para obras de artistas vivos, otorgamiento de becas para artistas, intercambio de artistas de diferentes países, reglamentación y unificación para concursos internacionales, proyecto de un fondo internacional al servicio de los artistas y facilidades para obtener talleres y centros de alojamiento y casas para ellos.

NOTAS POLITICAS

ALLENDE SALE HOY EN JIRA A LA PROVINCIA DE TALCA

Ayer finalizó su recorrido por Aconcagua

Con actos de adhesión, en industrias y poblaciones, y con imponentes concentraciones en San Felipe, Putaendo y Los Andes, ayer finalizó su jira por la provincia de Aconcagua, el abanderado de los partidos de Izquierda, senador Salvador Allende.

Entre el viernes 30 de mayo y el viernes 6 de junio, Allende efectuó una detenida visita a la provincia de Valparaíso, que culminó con la "Marcha de los Cerros", manifestación de masas sin precedentes en el puerto.

El sábado inició su recorrido por Aconcagua, dónde mineros y campesinos salieron a recibirle, especialmente en Petorca, Pedegua, Cabildo y La Ligua, que son tradicionalmente considerados como reductos derechistas.

El senador Allende partirá hoy en jira a la provincia de Talca.

CAMARA TRATA MAÑANA EL PROYECTO DE ARICA

Senado se pronunciará sobre el nuevo Embajador de Chile en Washington

En su sesión ordinaria de mañana, la Cámara de Diputados debatirá y votará, en general, el proyecto de ley —originado en un Mensaje del Ejecutivo— que crea una persona de derecho público denominada "Junta de Adelanto de Arica".

Mediante este proyecto, también se autoriza el funcionamiento, en dicho puerto, de un hipódromo y de un casino. Además, se fijan normas sobre la entrada y salida de mercaderías, sean ellas extranjeras u originarias de ese departamento de la provincia de Tarapacá.

EMBAJADOR EN WASHINGTON.— El Senado se pronunciará en su sesión ordinaria de mañana, acerca del Mensaje del Ejecutivo que designa Embajador Extraordinario y Plenipotenciario, ante el Gobierno de los Estados Unidos de América, al señor José Serrano Palma.

El señor Serrano se desempeña actualmente como Embajador Permanente, de Chile, ante la Organización de las Naciones Unidas.

FUE PROCLAMADA EN RANCAGUA CANDIDATURA DE JORGE ALESSANDRI

Diez mil personas —informa su Comando— se concentraron el sábado en la Plaza de los Héroes, de Rancagua, para proclamar la candidatura presidencial del senador Jorge Alessandri Rodríguez. Esta manifestación fue precedida por un desfile que abarcó varias cuadras.

Al mediodía, el candidato concurrió a un almuerzo popular, que reunió a unas 2 mil personas.

Ofreció este almuerzo, en una aplaudida improvisación, el abogado señor Raúl Miranda, quien estuvo eliminado de los Registros Electorales en virtud de la Ley de Defensa de la Democracia. Después, hablaron el periodista Julio Astudillo; el diputado agrario-laborista Carlos Miranda, el ex presidente del Partido Agrario Laborista, señor Luis del Castillo; el candidato, señor Alessandri, y cerró la manifestación el senador Eduardo Moore Montero.

El senador Alessandri prosiguió ayer su recorrido por la provincia de O'Higgins.

NUEVAS INSTRUCCIONES SOBRE CAMPAÑA DE FREI IMPARTIRA LA JUVENTUD

En avión, y procedente de Copiapó, donde finalizó su jira por la provincia de Atacama, a las 11 horas de ayer regresó a Santiago el candidato democratacristiano a la Primera Magistratura de la Nación, senador Eduardo Frei Montalva.

Inmediatamente después de su llegada, se dirigió al Teatro Iris, donde participó en el acto de clausura de un Congreso de Pobladores, que se venía efectuando en la capital.

A las 22 horas de hoy se reunirá, en Catedral 1325, la Junta Provincial de la Juventud Democrata Cristiana. Se impartirán nuevas instrucciones, sobre la marcha de la campaña de Frei, en Santiago, a los presidentes comunales del Primer Distrito, a los delegados comunales y a los directores provinciales.

Las mujeres freistas de Ñuñoa se reunirán el próximo miércoles, a las 15 horas, en el Teatro Hollywood, para escuchar una alocución que el candidato dirigirá a las mujeres de la comuna.

TERMINO SU VISITA A TALCA EL CANDIDATO RADICAL SR. BOSSAY

Ante más de tres mil personas —informa su Comando—, en la mañana de ayer fue proclamado, en el Teatro Municipal de Talca, el candidato radical a la Presidencia de la República, senador Luis Bossay Leiva, quien llegó acompañado de su esposa, señora María Hodi de Bossay.

El acto comenzó con la entrega de un ramo de flores, a la señora de Bossay, por la niña Patricia Flores. Luego hicieron uso de la palabra, el señor Gregorio Cid, presidente del Comando Provincial; el diputado Luis Minchel, presidente del Partido Democrático; la señora Guadalupe Josis, presidenta del Comité de Comerciantes del Mercado Municipal; el pastor evangélico señor Alberto Galas, y el candidato, en cuyo honor se entonó el Himno Nacional, después de ser presentado por la señora Cora Santa Cruz.

Por lo avanzado de la hora —dice su Comando—, no pudieron hablar el dirigente independiente, señor Alberto Concha; el diputado Isidoro Muñoz, y las dirigentes señoras Florencia Valdes y Graciela Sánchez.

En la tarde de ayer, Bossay visitó San Clemente. Regresó a Santiago en la madrugada de hoy.

HOY - ESCUCHE - HOY

El ENCUENTRO vibrante de

ALESSANDRI

con una multitud fervorosa y entusiasta.

¡La improvisación del "Cachorro" y la adhesión viril de un pueblo!

EL DISCURSO DE

ALESSANDRI

EN EL

CAUPOLICAN

SE TRANSMITE HOY LUNES A LAS 9.45 DE LA NOCHE POR

Radios: CB-106 Soc. Nac. de Minería
CB- 66 Chilena
CB- 70 Santiago
CB- 82 Del Pacífico
CB- 93 Emisoras Nuevo Mundo
CB-116 J. Miguel Carrera
CB-126 Nacional

Veamos qué hay en ALMACENES PARIS

liquidación semestral

A PRECIOS bajísimos

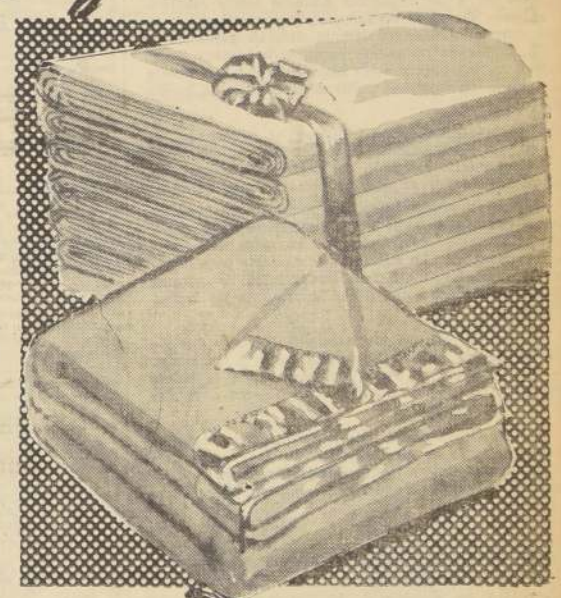

Sábanas
crea cruda, con bonito festón bordado, 1 1/2 plaza $ 1.460
y para 1 plaza $ 1.240

Fundas
para almohada 1 1/2 plaza $ 390
y de 1 plaza $ 299

Toallas
afelpadas, extenso surtido de colores $ 320

Frazadas Jacquard
de lana, con ribetes de seda, variedad de colores, para 1 1/2 plaza $ 9.980

Cubrecamas
acolchadas, hechas a mano en raso de seda, variedad de dibujos y colores. Para 1 1/2 plaza $ 9.980

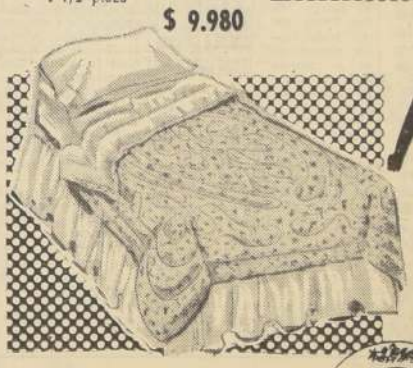

Oferta Especial
FRAZADAS de LANA, color gris, muy abrigadoras
$ 1.650

ATENCION:
Restaurantes, Clubes, Residenciales, Fuentes de Soda, Instituciones, etc.

PRECIOS INCREIBLES en CRISTALERIA

Jarros para agua 1 litro	$ 350
Jarros para agua 2 litros	$ 550
Jarros para agua 4 litros	$ 990
Jarros para fruta 1 litro	$ 495
Jarros para fruta 1 1/2 litro	$ 540
Jarros para fruta 2 1/2 litro	$ 675
Copas para vino	$ 68
Vaso cervecero	$ 128
Juego de copas bicolor de 36 piezas para 6 personas	$ 7.392

Servicio para Mesa
en fina loza blanca:

Platos hondos y extendidos c/u	$ 239
Platos entrada	$ 193
Platos Fruta y de Pan c/u	$ 175
Tazas para desayuno	$ 265
Tazas para Té con platillo	$ 235
Tazas para Café con platillo	$ 162

ALMACENES Paris M.R.

DONDE LOS PRECIOS SON SIEMPRE MAS BAJOS

AÑO XLII — N º 14.796

Empresa Periodística "LA NACION", fundada el 14 de enero de 1917.— AGUSTINAS 1269.— TELEFONO 82222.— CASILLA 81-D

Santiago de Chile, lunes 9 de junio de 1958

Censurables violencias

EL país ha ingresado durante estos últimos días en un clima de censurable violencia. El ardiente propósito de contribuir al triunfo de determinados candidatos presidenciales ha hecho arder las pasiones políticas en forma tal, que incluso se ha llegado al asalto a mansalva y a la agresión personal. Nadie puede negar que estas circunstancias constituyen una anómala involución hacia prácticas que se consideraban definitivamente desechadas. No se comprende cómo, en una nación vivificada por la educación, la cultura y las luces del conocimiento, se producen estos fenómenos de violencia, enteramente divorciados de los hábitos de la correcta convivencia democrática.

Es así como, en la persona de un periodista, se consumó un atentado en contra de la libertad de opinar. Grupos de irresponsables, aún no identificados, cometieron ese acto vandálico, proseguido más tarde por un asalto a uno de los vespertinos de la capital. Lo triste es que en este último atentado al orden se pudo establecer la intervención de jóvenes estudiantes.

Todos estos hechos, reveladores de la existencia de un espíritu de agresividad mal reprimido, da a conocer que el país, a pesar de la serenidad con que el Gobierno canaliza el orden público por las vías de la disciplina social, se hunde en una atmósfera malsana, de la que con dificultad podrá salir, si no se pone freno a la pasión política descontrolada.

Pero lo que más admira en esta situación es que en el recinto en donde la violencia y la agresión debieran ser condenadas en forma unánime, se han escuchado voces que marchan acordes con ella. Como haciéndose eco de la señalada perturbación callejera, algunos senadores de la República han abundado en procacidades para referirse al Presidente de la República y personeros del Gobierno, sin otro objeto que el de defender los intereses plutocráticos más reñidos con el interés público.

Nos referimos a la actuación que les ha cumplido desempeñar a los senadores Eduardo Moore Montero y Exequiel González Madariaga. Estos parlamentarios han representado en la Cámara Alta un papel semejante al que les ha cabido jugar, en el ámbito callejero, a los matones y a los individuos que han puesto al servicio de intereses políticos la reprobable fuerza bruta.

La ciudadanía en su totalidad ha condenado estos excesos y ha estimado, como es natural, que constituyen un serio retroceso del perfeccionamiento moral alcanzado por el país en estas últimas décadas.

Surge, en consecuencia, la necesidad de que uno de los candidatos llame a sus partidarios y les aconseje una mayor ponderación en los actos destinados a la propaganda. Lo mismo es aconsejable para aquellos parlamentarios que han transgredido las normas de buena educación que deben imperar en las luchas ideológicas.

Confiamos en que los senadores Moore y González Madariaga vuelvan sobre sus pasos y acomoden su conducta por la senda del respeto, de la buena educación y de acatamiento a los valores e ideales de la democracia.

De otra manera, el país sufrirá las consecuencias y repercusiones de este negativo proceso y será toda la ciudadanía entera la que, a la postre, habrá de resentirse. El desarrollo del convivir republicano exige respeto y orden.

Intercambio chileno - brasileño

"CHILE ha mantenido siempre cordiales relaciones de todo orden con la gran República hermana del Brasil. Estas se han visto fortalecidas últimamente por diversos acuerdos celebrados por ambos países, entre los que se destaca la Declaración Conjunta Chileno-Brasileña, suscrita en septiembre del año último. Esta se refiere a nuestras relaciones económicas, comerciales y financieras, y tiene como finalidad el fomento del intercambio."

He aquí las claras y precisas palabras pronunciadas por el Presidente Ibáñez, en su último Mensaje al Congreso Nacional.

Tanto el Presidente Ibáñez como el Excmo. señor Juscelino Kubitschek, interpretando los sentimientos de amistad largamente tradicionales entre ambos pueblos, se han preocupado de mantener y complementar, por la acción de sus gobiernos, esta política de solidaridad.

Antes de ayer, tanto en la Cancillería de la Moneda como en la de Itamaraty, se reveló que en el mes de agosto próximo se iniciarán conversaciones para suscribir un nuevo Convenio que, actualizado, venga a regular el intercambio comercial de ambos países.

Este Convenio será redactado dentro del mismo espíritu del acta suscrita en Santiago, el 20 de septiembre de 1957, entre ambos Ministros de Relaciones Exteriores y del que hemos hecho mención al encabezar estas líneas.

Las correspondientes notas reversales fueron intercambiadas entre el Ministro de Relaciones Exteriores de Chile, señor don Alberto Sepúlveda, y el Excmo. señor Embajador del Brasil, Antonio de Vilhena Ferreira Braga.

No es éste el sitio para reproducir cifras estadísticas, pero el intercambio comercial chileno-brasileño ha ido en progreso, alcanzando cifras reveladoras de la mucha importancia que tiene para estas dos naciones. Este progreso del próspero comercio es el fruto tanto de la labor de ambos Gobiernos como de sus esfuerzos, mediante adecuados estudios económicos y bien meditados convenios, así como también de los hombres de negocios que han sabido aprovechar en beneficio de sus patrias respectivas.

Así, de tales iniciativas, ha resultado lógicamente un afianzamiento aún mayor de la comprensión y buena amistad entre chilenos y brasileños.

Las cartas reversales, recientemente firmadas para renovar oportunamente un acuerdo que debe vencer en los primeros días del mes de septiembre de este año, son una demostración de la forma acuciosa y previsora con que los Gobiernos de ambos países se han preocupado de mantener y perfeccionar un convenio de conveniencia primordial para las altas partes contratantes.

Todo ello, en lo que se refiere especialmente al caso de nuestro país, ha significado seguir la política planteada en el Mensaje leído por el Presidente Ibáñez ante el Congreso Nacional y que ha sido norma invariable del espíritu americanista de su Gobierno

De MADELEINE BONCOUR

Un barco y un tesoro

PUDIERA ocurrir que el año próximo muchos habitantes de los grandes puertos norteamericanos utilizasen como prensa-papeles o como gemelos para los puños de sus camisas, trozos más o menos trabajados y pulidos del casco del gran buque italiano "Andrea Doria", que se fue a pique el año 1956. En efecto, el señor Armando Conti, negociante en bebidas espirituosas y alcohólicas y hombre de muchos miles de millones, ha decidido sacar de nuevo a flote aquel hermoso navío, que un día constituyó el orgullo de los italianos. Estos propósitos del señor Conti se consideran aquí con mucha atención e interés, y ya les diré a u[illegible] por qué.

"Me ha tentado para emprender esta aventura —dice el rico norteamericano— el carácter a la vez deportivo y mercantil del negocio. Si salgo bien de él, venderé a ganar unos ochocientos millones. Si fracaso, perderé otros tantos."

El señor Conti anda muy metido ahora en estudiar Derecho Marítimo. La compañía italiana propietaria del "Andrea Doria" no se muestra todavía muy dispuesta a traspasar sus facultades al señor Conti, a pesar de los 210 millones que éste le ofrece; pero el acaudalado yanqui espera haber vencido todas las dificultades de aquí al verano próximo, período en que proyecta comenzar los trabajos para sacar a la luz del sol el barco hundido en las profundidades marinas. Estos trabajos le costarán una suma considerable, aún no bien determinada, y el material le será suministrado por una sociedad alemana, de uno de cuyos elementos directores tengo precisamente estos informes, dignos de fe.

La United Artists dedicará una película cinematográfica a la puesta a flote del "Andrea Doria", con John Wayne como actor principal, y diversas cadenas de televisión se han mostrado ya interesadas en el asunto. Si el señor Conti obtiene el resultado apetecido, hará exponer el "Andrea Doria" en cincuenta puertos norteamericanos, por espacio de quince días en cada uno, y la venta de entradas para la visita, los "recuerdos del buque hundido", las tarjetas postales, etc., darán una cantidad de millones muy respetable.

Cuando se hayan agotado todas las posibilidades publicitarias del barco en los Estados Unidos, el señor Conti venderá el navío, que después de algunas reparaciones y arreglos quedará como nuevo. Y para ello cuenta especialmente con Alemania, que como no posee por el momento ningún paquebote de lujo, sueña en hacerse dueña del "Andrea Doria". Tal es la razón, a que antes aludí, de que aquí se sigan con mucha expectación las gestiones del señor Conti. Varias compañías navieras germánicas le animan en sus propósitos y rivalizan en captarse su favor. Pero eso es un poco repartirse la piel del oso antes de haberlo cazado. El negocio está todavía en el aire... o, mejor dicho, en las aguas.

Otro "gran negocio" es el del tesoro de Rommel... Hace ya unas semanas murió en Niza, de un ataque cardíaco, el señor Carlos Cancellieri. Este caballero andaba buscando el tesoro de Rommel, y creía estar ya muy cerca de encontrarlo. Ahora, muerto él, que por lo visto tenía barruntos del escondite una sola persona en el mundo conoce el paradero de esas codiciadas riquezas. Se trata de un marino checo llamado Peter Fleig, del que se han perdido las huellas. Puede ser que ande escondido también para que nadie le vigile y se mezcle en sus posibles andanzas.

Desde el año 1943, fecha de la desaparición del tesoro, sólo de las personas que conocían el secreto han muerto. Hasta 1948 no se supo que el tesoro había sido sumergido en el Mediterráneo, hacia la costa oriental de Córcega. Poco después algunas expediciones francesas, griegas e italianas se dirigieron a aquel lugar con equipos de buzos, pero las exploraciones no dieron resultado positivo... Se trata de un tesoro —recordémoslo— de un valor de muchos miles de millones de marcos, compuesto de monedas de oro, joyas y piedras preciosas, distribuido todo ello en seis cofres. Pertenecía al Afrika Korps, y procede del saqueo de ricas familias judías por los alemanes.

Cuando, a fines de 1942, el Afrika Korps abandonó Africa para pasar a Sicilia, el general Rommel recibió la orden de enviar su tesoro a Berlín, a fin de ponerlo aquí en lugar seguro. Cinco oficiales germanos, acompañados por dos marinos, fueron los encargados de llevar a cabo esta delicada operación. Pero cuando el barco en que viajaban llegó a las costas de Córcega, determinaron, después de prolija deliberación entre ellos, arrojar el tesoro al mar, en un punto fácilmente reconocible, adonde pudieran ir a buscarlo más tarde. Después de hecho esto, desertaron. Se les apresó andando el tiempo, y fueron fusilados los oficiales, pero no los dos marinos, que no habían hecho sino obedecer órdenes superiores. Uno de ellos murió poco después en el campo de batalla. El otro es Peter Fleig.

Detenido Peter por las autoridades francesas cuando se dirigía a Córcega, hubo de confesar el objeto de su viaje. Se prestó fe a su relato, y bajo una escolta y esposado se le mandó a dirigir las "investigaciones secretas", pagándole un modesto salario y sin ofrecerle participación en el botín presunto. La búsqueda, en estas condiciones, resultó, naturalmente, vana. Desde entonces la leyenda formada en torno al tesoro de Rommel no cesó de crecer, y cada año vuelve a hablarse del asunto, como ahora con motivo del fallecimiento del señor Charles Cancellieri. Y los buscadores de tesoros, que nunca faltan, forjan nuevos proyectos para encontrar esas riquezas escondidas. — (Exclusivo para LA NACION.)

M. B.

PANORAMA

Enfermedades de invierno

En los meses de frío, de invierno, las enfermedades se recrudecen y se hacen más desagradables. Las defensas del cuerpo disminuyen, al igual que la viveza del espíritu. Son los períodos en que el hombre se acerca a la tierra y piensa en el más allá, en el destino, en la incógnita de la muerte. Los meses fríos, sin embargo, son necesarios para la mejor comprensión de la vida y de sus problemas, porque el ser renace luego de sus hondas meditaciones, y el cuerpo, con los primeros calores de la primavera, vuelve a desempeñarse con optimismo en el centro de sus actividades biológicas y espirituales.

El fin de otoño, que ya es invierno en Santiago, es la época propicia para las enfermedades del árbol respiratorio, sobre todo de los niños. Los virus flotan en el espacio con pasmosa prodigalidad, a la espera de cualquier distracción para entrar por la boca o nariz, en busca de los centros vitales de la respiración. Ahí se incuban durante días, callados y eficaces, hasta derribar las defensas orgánicas, a pesar del bacalao y de las vitaminas, y convertir la vida del hombre —adulto o niño— en un río de lagrimeo nasal, en una sinfonía de estornudos y silbidos bronquiales.

Es la hora del triunfo de las tisanas, de las hierbas del campo, del noble limón vitamínico, del vino caliente con torrejas de naranja, de las botellas de agua caliente y del humo aromático del eucaliptus. La ciencia moderna apela a las inyecciones, gotas y antibióticos, en abierta lucha contra las creencias y sabiduría del pueblo. De una u otra laya, el hombre se defiende de virus y microbios con denuedo y determinación concreta, no dejándole el campo al enemigo así como así. Se pelea en todos los frentes, y las ciudades se transforman en verdaderas selvas farmacológicas, en gruesos troncos bronquiales, en gigantescos termómetros.

Los niños son los más expuestos a estos contagios. A la larga lista de las enfermedades típicas de la infancia, se ha venido a agregar ahora una variedad de laringitis obstructiva, que les produce dificultad en la respiración y puede, a veces, revestir cierta gravedad. Nuestros médicos han empezado la batalla contra este mal. Pronto llegarán algunas cámaras de oxígeno, y los niños, con estos leales amigos, podrán respirar con libertad, mientras los antibióticos aplastan y exterminan a los últimos sobrevivientes de la invasión enemiga. Brillará la alegría en sus caritas, y el sol empezará a entibiar de nuevo la dura atmósfera que viene desde la Cordillera. Con la llegada de la primera, el pulmón de Chile respirará con amplitud y potencia.

De RICARDO BINDIS

Exposición alemana

DESIGNADA con el nombre de "Mensaje Artístico de Alemania" se presenta en el Museo de Bellas Artes una muestra de pinturas, esculturas, artes gráficas y decorativas de los más importantes creadores germanos del momento actual. Pocas veces en nuestro medio tenemos oportunidad de admirar originales de tan notables artistas, que den una lección viva de plástica, que tanto precisa nuestra juventud estudiosa, y que, por lo demás, han poderosamente contribuye a la formación de una conciencia estética en nuestro público, que ha mejorado muchísimo en su apreciación de los valores modernos. La exposición, que tiene 180 obras, aunque no presenta realizaciones con alturas de genialidad, se mantiene en un standard medio de magnífica solvencia técnica y una sentida expresividad, que la transforma en uno de los sucesos plásticos más importantes de los últimos años.

En la presente exhibición imperan los "ismos" más actuales —toda la amplia faceta de lo no-figurativo—; pero, a pesar de ello, no dejan de existir las influencias expresionistas que caracterizan al recio pueblo teutón. Incluso, en las ejecuciones abstractas aparece un sentido de deformación plástica, como consecuencia de un estado de alma, que exagera ciertos elementos atisbados en la realidad, para valorar el tema dramático y solemne, que caracteriza a los expresionistas. Todo el torbellino de apasionados contrastes entre lo civilizado y lo primitivo sigue siendo el basamento del arte alemán de la hora actual. Una vez más se prueba que en el arte hay que ser fiel a su temperamento, y los alemanes no desmienten esta condición, a pesar de sentirse seducidos por los cambios que apasionan a todos los artistas, universalmente hablando. He aquí lo grande de las creaciones maduras, que no pierden sabor de época, pero no lesionan su actitud interna.

Entre las obras de los artistas ya fallecidos, que se [illegible] con el deseo de que se [illegible] mejor el trabajo de los [illegible] nes, y como testimonio de su [illegible] cuerdo y significación [illegible] bien dice el catálogo— hay [illegible] lizaciones de una [illegible] técnica e inédita [illegible] destacan una de las [illegible] bres del arte germano, [illegible] Kolwitz, en un conjunto de [illegible] tografías, deja ver su [illegible] ca visión de la vida, en [illegible] de cargadas tintas oscuras [illegible] lémicas argumentación, que [illegible] nen mucho acuerdo entre [illegible] artesanal y la hondura expresiva. Todo está perfectamente ensamblado, y en ello [illegible] virtud más preciada. Otto Dix [illegible] ler, en grabados con [illegible] muestra una variación del [illegible] presionismo, dentro de [illegible] intención euclidiana en las [illegible] mas, muy personal y de [illegible] valor plástico. Los pastelistas Adolf Hoelzel agregan [illegible] a esta sección dedicada a los fallecidos, todas señeras figuras en la plástica alemana y de [illegible] table trascendencia universal.

Unos tapices murales de [illegible] e Inge Vahle, tratados con [illegible] tazos de géneros diversos, [illegible] aprovechado con habilidad [illegible] formas geométricas que [illegible] ran en los abstractos [illegible] dándole un sentido decorativo muy original y de armonía [illegible] mática superior. "En las [illegible] tes de la vida", otro tapiz [illegible] ral tejido en rafia, destaca [illegible] lo figurativo, pero ofrece [illegible] cha novedad en el aspecto [illegible] nico. Entre las creaciones [illegible] bres, "Chozas en la playa" [illegible] Hintschich, posee gran [illegible] dad colorística e interpretación [illegible] signos plásticos, que [illegible] unas líneas negras de [illegible] rica realización. "Alardeo" [illegible] un hábil gouache de Kurt [illegible] "Cúter de pescadores", de [illegible] nius; Cuadro, 1957, de [illegible] "Pájaro en ramaje", en un [illegible] caje de negros muy [illegible] son obras de muy diversa [illegible] tención, pero dentro de una [illegible] vención de formas nuevas y [illegible] bertad de color y gran [illegible] za de oficio, que las [illegible] en las más avanzadas [illegible] vanguardia. Como salón [illegible] esta exposición deja una [illegible] sensación de seriedad [illegible] que mucho servirá a nuestros estudiantes de arte y amplía [illegible] las perspectivas de nuestro público.

S. S.

La inflación y el desarrollo industrial brasileños

EL dólar ha llegado, en la plaza de Río, a la cotización "record" de 134 cruzeiros. Es ésta la prueba más evidente de que el país se debate aún en la espiral de la inflación. Los billetes en circulación totalizaban, en febrero del año pasado, 67 mil millones de cruzeiros. Doce meses más tarde habían llegado a 90.000 millones, y no parecen destinados a detener su marcha ascendente.

Como en todas partes, en Brasil los males causados por la inflación no son sólo materiales, sino también morales. Algunos industriales y comerciantes han realizado ganancias enormes, mientras las mejoras salariales son siempre rápidamente neutralizadas por sucesivos y vertiginosos aumentos del costo de la vida. En el Estado de San Pablo, 400 mil trabajadores obtuvieron en el pasado mes de octubre aumentos del 25 por ciento; pero ya los sindicatos se están agitando para lograr de los patrones ulteriores mejoras, dado que aquel 25 por ciento ha resultado magro en confrontación con los artículos de primera necesidad. Sin embargo, a pesar de la inflación, se continuará en el camino de la industrialización, considerada como el medio más rápido para llegar a una diversificación de la economía brasileña, hasta ahora demasiado vinculada al café, materia prima ésta que encuentra cada vez mayores dificultades para colocarse a precios adecuados, tanto, que vuelve a comenzarse a hablar de quemar una parte de los inmensos "stocks" acumulados en el país.

Por el momento, de todos modos, el 70 por ciento de las divisas extranjeras que llegan a Brasil son producto de las ventas de café, y éstas sirven, entre otras cosas, para adquirir los combustibles líquidos que mantienen en movimiento las fábricas. El país, en efecto, debe importar aún el 85 por ciento del petróleo que consume, pero la mentalidad nacionalista de los brasileños impide que la producción aumente mediante la colaboración de compañías extranjeras, a través de concesiones. Tanta desconfianza es difícilmente comprensible, si se piensa que si Brasil ha podido industrializarse con el fantástico ritmo de la última década, ello se debe a las inversiones extranjeras, especialmente a las de Estados Unidos. Los progresos en este campo han sido enormes, especialmente en el Estado de San Pablo; pero también en el Estado de Río Grande do Sul funciona una gran fábrica de automotores, y en el Estado de Río de Janeiro, además de otra fábrica de automotores, existe también el más grande establecimiento siderúrgico de América meridional.

El Presidente Kubitschek no parece asustarse por las actuales dificultades financieras; ha prometido que, bajo su Gobierno, el país progresará en seis años tanto como normalmente lo haría en cincuenta años, y tiene sus miras principalmente en tres sectores: electricidad, carreteras, industrias. Para dar carácter a su obra, ha decidido fundar una nueva capital, que se llamará Brasilia, y surgirá lejos del mar, pero cerca de los centros de producción, que son la base de la futura grandeza de la nación. Los trabajos están ya muy adelantados y prosiguen febrilmente.

Kubitschek ha comprendido perfectamente que Brasil necesita diversificar todo lo posible su estructura económica, y de industrializarse hasta el límite de las posibilidades de salida de sus productos.

El Export-Import Bank ha asignado recientemente 1.200.000 dólares para instalar en San Pablo una fábrica que estará en condiciones de suministrar a los camiones construídos en el país todos los accesorios que necesitan. Brasil espera poder, en breve, exportar camiones, y ello da idea del imponente desarrollo industrial que ha sabido lograr en pocos años.

Préstamos análogos podrán multiplicarse fácilmente si son afrontadas positivamente las amenazas de inflación y de crisis con medidas drásticas, pero sin frenar las energías creadoras que se han evidenciado tan poderosas.

De tal forma, tampoco el problema del café tendrá en el futuro el carácter de gravedad que hoy reviste, puesto que la mano de obra, ocupada ahora en un cultivo que amenaza continuamente con llegar a ser antieconómico ante los menores costos de las variedades africanas de café, podrá encontrar trabajo en sectores mucho más remunerativos. — (Servicio especial de ANSA para LA NACION.)

A.

La Semana Económica

LISTAS DE IMPORTACION

La Comisión de Cambios Internacionales dio recientemente a la publicidad la nueva lista de mercaderías de libre importación, con los correspondientes porcentajes de depósitos previos en moneda nacional.

Las mercaderías que figuraban en la letra A, con un depósito de un 5 por ciento —azúcar, trigo, aceite, carne, etc.—, fueron eliminadas de ese rubro y colocadas en el grupo B, con un porcentaje de depósito de un 50 por ciento; las de la letra F, figuraban con un 100 por ciento; las de la letra D, con un 150 por ciento; las de la letra F, con un 400 por ciento; las de la letra G, con un 600 por ciento; las de la letra H, con un 1.000 por ciento; las de la letra I, con un 1.500 por ciento; y, finalmente, las de la letra J, con un 5.000 por ciento.

Como es obvio, la aprobación de este acuerdo de la COCAIN dejó sin efecto una resolución anterior —que ya habíamos comentado en estas columnas—, mediante la cual se elevaban todos los depósitos de importación a un 10.000 por ciento, como única medida de emergencia capaz de provocar una virtual suspensión de importaciones, mientras ese organismo no procedía a una completa revisión de las antiguas listas de importación y de depósitos, para ajustarlas a la realidad cambiaria y monetaria del país.

—oOo—

RENUNCIA DON OSCAR SALAS

Según ha trascendido, la nueva lista traduce el sentir de los personeros del Banco Central, que se encuentran representados por dos de los tres miembros de la Comisión de Cambios Internacionales, pero no la del presidente de ese organismo, don Oscar Salas Elgart, que actúa en representación del Presidente de la República.

El señor Salas presentó recientemente la renuncia de su cargo, y aun cuando S. E. procedió a rechazarla de inmediato, el presidente de la COCAIN ha insistido en mantenerla pendiente, mientras no sea resuelto el problema que la provocó.

Sostiene el señor Salas, que los artículos de primera necesidad que figuraban en la letra A, con un porcentaje de depósito de un 5 por ciento, debieron mantenerse en ese grupo y no ser trasladados al grupo B, con un depósito de un 50 por ciento, porque ello involucraría, en el hecho, un virtual aumento de precios, y, lo que es aún mucho más peligroso, un eventual desabastecimiento de los mismos en el mercado.

Las razones que le han permitido sostener esa tesis son obvias y ya han sido objeto de comentarios editoriales recientes de nuestra parte. No es necesario, en consecuencia, volver sobre el particular.

Lo que sí cabría destacar es que la COCAIN celebrará hoy una nueva reunión, para debatir las objeciones opuestas por el señor Salas al acuerdo adoptado por la mayoría de los miembros de ese organismo.

La decisión que se adopte en esa sesión no puede ser objeto de conjeturas previas, de modo que habrá que esperar hasta que ella se produzca, antes de vaticinar el curso que seguirán los acontecimientos.

—oOo—

ECONOMIAS FISCALES

El Ministro de Hacienda envió recientemente una circular a todos sus colegas de Gabinete, pidiéndoles que en lo posible se abstengan de contratar nuevo personal —tanto en la planta permanente como en la de contratados—, ante la imperiosa necesidad de continuar acentuando las economías sobre los gastos públicos.

En otra comunicación similar, ese Secretario de Estado insiste nuevamente en la introducción de fuertes economías en los egresos fiscales, de tal modo que al confeccionarse el proyecto de presupuesto de gastos públicos para 1959, éstos no lleguen, en total, a más de 413 mil millones de pesos.

—oOo—

PRODUCCION DE AZUCAR

La Industria Azucarera Nacional, IANSA, filial de la Corporación de Fomento de la Producción, inauguró recientemente su segunda planta productora de azúcar de remolacha en la provincia de Llanquihue.

S. E. y Ministros de Estado presidieron esa ceremonia de tan hondo significado para el desarrollo económico del país.

La nueva planta significará para Chile una economía anual de divisas del orden de los US$ 6.500.000.

—oOo—

DIA DEL COMERCIO

El Sindicato de Dueños de Establecimientos Comerciales de Santiago celebró recientemente, con bastante brillo y solemnidad, el Día del Comercio.

Con tal motivo se rindió un homenaje cívico a Diego Portales, en la Plaza de la Constitución; se realizó asimismo la llamada Marcha de la Amistad, en la que el comercio contribuyó, con donaciones, a aliviar en algo las necesidades de los indigentes; y, finalmente, se ofreció un banquete en el que fueron entregados los Premios Portales, a un periodista, un ex Ministro de Estado y un parlamentario, como expresión de los agradecimientos hacia quienes han contribuído en mejor forma a enaltecer las funciones propias del comercio.

Cartas al Director

("Quisiera tener un diario escrito por el público" — Ibsen)

SE QUEJA DE LAS INSIGNIAS

Señor Director:

No vaya a creer Ud., señor Director, que yo sea una persona que anda fijándose excesivamente en los demás, ni que me sienta un Petronio ni un André de Fouquieres. Nada de eso: soy un hombre modesto y nada de "arbiter elegantiorum". Pero hay algo que realmente llega a molestar un poco, porque, aun dentro de ser un problema insignificante, es vejatorio para la dignidad humana y destinado a sembrar la confusión en los espíritus.

Se trata, señor, de las insignias, que en nuestro país son una verdadera plaga. Tal vez tenga su origen en las muchas colectas ese verdadero impuesto al aire nacional. Así, pienso que por deformación profesional colecticia, los ciudadanos se han acostumbrado a andar con una etiqueta en la solapa. Así, muchos días la población queda dividida en dos bandos, levemente antagónicos: el de los que dieron y no dieron en la colecta.

He dicho, señor Director, que tal cosa es atentatoria a la dignidad humana, pues el hombre queda inmediatamente despojado de su verdadera personalidad, para sucumbir bajo la etiqueta de un club, una marca de automóviles, una sociedad protectora de algo, o cosas por el estilo.

Al afirmar que las insignias siembran la confusión en los espíritus, tengo también toda la razón, porque la abundancia y la variedad son tales que, siendo imposible conocerlas todas, uno nunca sabe frente a quién se encuentra ni cómo debe reaccionar ante él, o ante el trocito de metal esmaltado que le sirve de número de serie.

Creo, señor Director, que, en vez de tanto diario mural, debiera pegarse en las esquinas una lista de insignias, con su respectiva clasificación, o, bien, suprimirlas por una ley, como hubo que hacerlo en Francia, otrora.

Agradeciendo la publicación de estas líneas, saluda atentamente al señor Director.— **Facundo Ugarte.**

LA PREGUNTA

"El pera'e cabra de Tenderini" es amigo de hacer juego de palabras. Ahora bien, habiéndose comprobado que un medio de su humanidad corresponde exactamente al peso de su mandíbula inferior, ¿cómo es posible que tenga riñones para autotitularse doctor en sesos?

REPLICA DE UN BOMBERO

Señor Director:

Me permito molestar su atención, para dar cabida a esta carta; pero es para poner en conocimiento al señor Manuel Corvalán Santelices que, a mi concepto, está errado en sus apreciaciones, en la carta que dirigió a su diario, con fecha 6 del pte., y que apareció bajo el título "¡Las Bombas! ¡Las Bombas!".

El clásico "buuuu" que él sintió, es la sirena con la que está dotado todo carro-bomba, y que se usa para evitar choques, tal como sucedió precisamente el 6 del pte. cuando fue chocado el carro de la Primera Compañía de Santiago, en circunstancias que se dirigía a un incendio, resultando seis heridos graves.

El señor Corbalán hace hincapié en la hora y en la molestia que ocasionó el trabajo del carro bomba.

Desgraciadamente, no se puede precisar la hora cuando son requeridos los servicios de un Cuerpo de Bomberos, y así se sale a las 12 del día, como a las 3 de la madrugada.

Es natural que para el trabajo de un carro telescópico deba ponerse en medio de la calle para levantar la escala, y, por lo tanto, se congestione el tránsito y deba desviarse él mismo; pero es en razón al trabajo que se efectúa.

Respecto a los curiosos que se reunieron, todos somos curiosos, ya se trate de un atropello, de un incendio o del trabajo de un carro bomba, y no hay en Chile, ni en el mundo, un "organismo" que controle los comentarios del público en esa forma reunido.

Finalmente, respecto a la "alharaca" que hacen los bomberos para ir a sacar una llave a un departamento, debo decirle al señor Corbalán; que está equivocado: no hay necesidad de tener un amigo en la Bomba para ir a sacar un par de llaves a un departamento. Cualquiera persona, sin distinción de clases, puede solicitar estos servicios o cualquier otro, a un Cuerpo de Bomberos, y se considera que debemos servir en un caso así, como en un incendio, o cuando está lloviendo, debemos ir en ayuda de la "población callampa" que está inundada. Es tan servicio el uno como el otro, y debemos llegar con la misma "alharaca".

Los Cuerpos de Bomberos de Chile se guían por un solo principio: "Servir al prójimo sin esperar ninguna retribución a cambio de su servicio", aunque éste sea sacar una llave que se quedó dentro de un departamento, cosa que al señor Corbalán le parece ridícula.

Sabemos que el grueso público comprende la voluntad que nos anima a los que pertenecemos a una Compañía de Bomberos.

Saluda atentamente al señor Director.— **J. Eduardo Vacano Carrizo**, voluntario de la Segunda Compañía del Cuerpo de Bomberos de Ñuñoa.

RECLAMA POR ABUNDANCIA DE CANTINAS

Señor Director:

Es el caso, señor Director, que yo soy un padre de familia que tengo varios hijos, entre los cuales se cuentan dos lindas adolescentas, rubias, de 15 y 16 años. Para mi desgracia, [illegible] mis cortos medios me impiden vivir en el elegante Barrio Alto. Tengo mis habitaciones en la calle Natanjel, barrio que día de día se desacredita más por la numerosas cantinas y bares y botillerías que hay.

Ud. comienza por tener una fuente de soda charanga, con Wurlitzer y todo, en la primera cuadra. La segunda se inicia con un almacén, donde hay un depósito de licores, en la esquina de Alonso Ovalle. Sigue con un bar, abierto hasta tarde y [illegible] tado de un estridente azul, [illegible] no para matar moscas. Al frente, no más, hay una botillería. Andando pocos pasos, hay un "club" (así me indican que se dice en la jerga de la calle). El tal "club" va seguido de otra botillería, y la cuadra remata en una central productora de borrados al por mayor, donde ex fama que hay muy buen chancho caliente.

La población de la calle, aparte de algunos niñitos chicos, que almas inocentes que no ven en nada el mal, se compone de una ambulatoria de chiquillas decentes, que profieren palabras tas al estilo de las que se oyen en el hemiciclo los días de [illegible] menta.

Las cosas han adquirido tal proporción, señor Director, que voy a tener, si esto sigue así, que mudarme a una población callampa, en resguardo de [illegible] moral de mis dos lindas [illegible] nas, quienes todos los días [illegible] tegran el hogar paterno [illegible] algo que realmente llega a molestar un poco, porque, aun dentro de ser un problema insignificante, es vejatorio para la dignidad humana y destinado a sembrar la confusión en los espíritus.

Se trata, señor, de las insignias, que en nuestro país son una verdadera plaga. Tal vez tenga su origen en las muchas colectas, ese verdadero impuesto al aire nacional. Así, pienso que por deformación profesional colecticia, los ciudadanos se han acostumbrado a andar con una etiqueta en la solapa. Así, muchos días la población queda dividida en dos bandos, levemente antagónicos: el de los que dieron y no dieron en la colecta.

He dicho, señor Director, que tal cosa es atentatoria a la dignidad humana, pues el hombre queda inmediatamente despojado de su verdadera personalidad, para sucumbir bajo la etiqueta de un club, una marca de automóviles, una sociedad protectora de algo, o cosas por el estilo.

Al afirmar que las insignias siembran la confusión en los espíritus, tengo también toda la razón, porque la abundancia y la variedad son tales que, siendo imposible conocerlas todas, uno nunca sabe frente a quién se encuentra ni cómo debe reaccionar ante él, o ante el trocito de metal esmaltado que le sirve de número de serie.

Creo, señor Director, que, en vez de tanto diario mural, debiera pegarse en las esquinas una lista de insignias, con su respectiva clasificación, o, bien, suprimirlas por una ley, como hubo que hacerlo en Francia, otrora.

Agradeciendo la publicación de estas líneas, saluda atentamente al señor Director.— **Facundo Ugarte.**

REPLICA DE UN BOMBERO

Señor Director:

Me permito molestar su atención, para dar cabida a esta carta; pero es para poner en conocimiento al señor Manuel Corvalán Santelices que, a mi concepto, está errado en sus apreciaciones, en la carta que dirigió a su diario, con fecha 6 del pte., y que apareció bajo el título "¡Las Bombas! ¡Las Bombas!".

El clásico "buuuu" que él sintió, es la sirena con la que está dotado todo carro-bomba, y que se usa para evitar choques, tal como sucedió precisamente el 6 del pte. cuando fue chocado el carro de la Primera Compañía de Santiago, en circunstancias que se dirigía a un incendio, resultando seis heridos graves.

El señor Corbalán hace hincapié en la hora y en la molestia que ocasionó el trabajo del carro bomba.

Desgraciadamente, no se puede precisar la hora cuando son requeridos los servicios de un Cuerpo de Bomberos, y así se sale a las 12 del día, como a las 3 de la madrugada.

Es natural que para el trabajo de un carro telescópico deba ponerse en medio de la calle para levantar la escala, y, por lo tanto, se congestione el tránsito y deba desviarse él mismo; pero es en razón al trabajo que se efectúa.

Respecto a los curiosos que se reunieron, todos somos curiosos, ya se trate de un atropello, de un incendio o del trabajo de un carro bomba, y no hay en Chile, ni en el mundo, un "organismo" que controle los comentarios del público en esa forma reunido.

Finalmente, respecto a la "alharaca" que hacen los bomberos para ir a sacar una llave a un departamento, debo decirle al señor Corbalán; que está equivocado: no hay necesidad de tener un amigo en la Bomba para ir a sacar un par de llaves a un departamento. Cualquiera persona, sin distinción de clases, puede solicitar estos servicios o cualquier otro, a un Cuerpo de Bomberos, y se considera que debemos servir en un caso así, como en un incendio, o cuando está lloviendo, debemos ir en ayuda de la "población callampa" que está inundada. Es tan servicio el uno como el otro, y debemos llegar con la misma "alharaca".

Los Cuerpos de Bomberos de Chile se guían por un solo principio: "Servir al prójimo sin esperar ninguna retribución a cambio de su servicio", aunque éste sea sacar una llave que se quedó dentro de un departamento, cosa que al señor Corbalán le parece ridícula.

Sabemos que el grueso público comprende la voluntad que nos anima a los que pertenecemos a una Compañía de Bomberos.

Saluda atentamente al señor Director.— **J. Eduardo Vacano Carrizo**, voluntario de la Segunda Compañía del Cuerpo de Bomberos de Ñuñoa.

RECLAMA POR ABUNDANCIA DE CANTINAS

Señor Director:

Es el caso, señor Director, que yo soy un padre de familia que tengo varios hijos, entre los cuales se cuentan dos lindas adolescentas, rubias, de 15 y 16 años. Para mi desgracia, [illegible] mis cortos medios me impiden vivir en el elegante Barrio Alto. Tengo mis habitaciones en la calle Natanjel, barrio que día de día se desacredita más por la numerosas cantinas y bares y botillerías que hay.

Ud. comienza por tener una fuente de soda charanga, con Wurlitzer y todo, en la primera cuadra. La segunda se inicia con un almacén, donde hay un depósito de licores, en la esquina de Alonso Ovalle. Sigue con un bar, abierto hasta tarde y [illegible] tado de un estridente azul, [illegible] no para matar moscas. Al frente, no más, hay una botillería. Andando pocos pasos, hay un "club" (así me indican que se dice en la jerga de la calle). El tal "club" va seguido de otra botillería, y la cuadra remata en una central productora de borrados al por mayor, donde ex fama que hay muy buen chancho caliente.

La población de la calle, aparte de algunos niñitos chicos, que almas inocentes que no ven en nada el mal, se compone de una ambulatoria de chiquillas decentes, que profieren palabras tas al estilo de las que se oyen en el hemiciclo los días de [illegible] menta.

Las cosas han adquirido tal proporción, señor Director, que voy a tener

EL CIRCULO DE PERIODISTAS.— El sábado último, en los comedores del Círculo de Periodistas, don Mario Belmar Lara y señora Amanda Bizama de Belmar, ofrecieron una manifestación a un grupo de sus relaciones sociales, con motivo de su reciente matrimonio. El señor Belmar, ex jefe de crónica de este diario, partió ayer a Río de Janeiro junto con su esposa, en viaje de luna de miel. En el grabado un aspecto de la manifestación.

EN HONOR DEL PROFESOR, SEÑOR JOSE HERRERA.— Con motivo de haber sido designado el notable profesor de Entomología, señor José Herrera, secretario de la Facultad de Filosofía y Educación de la Universidad de Chile, en el Casino Universitario se le ofreció una manifestación, a la que concurrieron profesores universitarios y caracterizadas personalidades. En el grabado, junto al festejado, aparecen entre otras personas, el Director del Instituto Pedagógico, señor Eugenio Gonzáles; el Director del Instituto de Educación Física, señor Luis Bisquert; el doctor Fernando Oberhauser, el profesor señor Juan Uribe, el profesor y miembro del Consejo Universitario, señor Manuel Zamorano Hernández; el profesor, señor Agustín Alvarez Villablanca; el señor Alfonso Morales, la profesora señora Guacolda Antoine, el doctor Valenzuela, la señorita Echeverri, el señor Angel C. González, el inspector general del Instituto de Educación Física, señor Palma, el profesor doctor Hugo Gunckel, la jefa del Departamento Italiano del Instituto Pedagógico, profesora señora Valli, y el profesor señor Foltos Valleros.

TERTULIAS DE LOS LUNES.—

Alrededor del monólogo de Juan de Rosa

Por N. YAÑEZ SILVA

Un día, al descorrerse la cortina, ¡admirable escenario!, que buen gusto, en ese salón, qué precisión en los detalles. ¡Ahí hay gastado mucho dinero! Nada de purpurina, nada de cartón piedra para causar, con esa mentira de mal gusto, la admiración. Ahí había lo necesario, lo justo, de gusto exquisito. Recordé aquella presentación de María Guerrero en la obra de Herrieu, "El Destino manda", en que se pusieron muebles auténticos y de gran precio.

Terminado el primer acto, que duró una hora y cinco minutos, me dije: ¡a fumar, y a tomar la escapada que es a platea, me encuentro con que iba al escenario, a un salón, que iba al escenario, a un salón muy elegante, muy muy atrayente, que me parecía conocer, pero no atiné en el momento y que me pregunto:

¿Qué le ha parecido?

No me doy cuenta aún, habrá que esperar el otro acto...

Pero a dl. esa parte de la interpretación del señor Amadeo Novoa, me parecía demasiado severo, en comparación con lo que hacía en el monólogo el señor Guitart. La voz no habiaba era la esposa de don de Rosa, doña Raquel Fernández, que se fue, dejándome esa impresión de chile y de imagen muy bonitas. Luego recapacité, y me dije: Guitart era un cómico cinematógrafo, requemado en el teatro, de una experiencia, y antes que hiciera su monólogo entre nosotros, ya se había hecho más de cien veces. Al saber se había aterciopelado a fuerza de experimentar en las tablas, había conseguido una sensibilidad, que en algunos momentos era sorprendente, y sobre todo, de una impresión de frescura, que había resistido el roce del texto y a la rutina de temporadas representaciones, con cuyo número siempre se espetula ante cierto público inocente. ¡El cabotinaje puro!

La que hacía Amadeo Novoa, era lo que le está permitido hacer a un joven de pocos años, muy simpático, muy elegante, y lo hacía con equilibrio, dando impresión de que tiro, que vivía rodeado de ese ambiente elegante de su casa. Fui pero, repito, pero me corrijo, con la crítica que me exige el oficio, el centro de su edad y de su experiencia, que más adelante adquirirá la malicia y los recursos que dan los años. Pero su labor la presenta bien, sin que debamos exigirle más, aunque el espíritu del personaje, nos hace pensar, y sobre la situación en la vida, que el intérprete debería tener por lo menos cuarenta años.

Y el monólogo "La Soledad habla", completo, sino sólo el primer acto, pero esta labor de autor está bien concebida, y la ejecución es atrevida y original. Hay detalles que posiblemente pasen desapercibidos, pero por lo mismo, hay que hacerlos notar. Cuando el intérprete, abandonado por su esposa, coge del sofá un almohadón finge que aquélla es una mujer; le saca el forro al almohadón, y éste aparece con un segundo forro, color rosa. La imagen que se recibe es la siguiente: para acariciar a la mujer, le baja el escote y aquel forro rosa, pudiera ser el gubre corsé. La visión es precisa, fulgurante, y para mí tiene muchísima gracia...

La originalidad del monólogo del señor De Rosa, las voces de la soledad, es recurso muy bien hallado, original, no en absoluto, porque ya en una película de O'Neill, que creo que se titula "Extraño interludio", se toca este recurso, pero está tan repetido, que resulta machacón. Esas voces, para que causen efecto misterioso, y no nos suenen a efectismo de escenario, es preciso que estén al mismo tono bajo del intérprete, o más bajo todavía, sintonizarles, porque son las voces de la subconciencia, aunque hablen los objetos, y la subconciencia habla siempre casi en secreto, lo cual nos libra en la vida de una cantidad de compromisos terribles, sobre todo cuando decimos: ¡te voy sincero...! Se produciría así el misterio, ganaría el ambiente teatral, y hasta removería nuestras conciencias. Yo doy eso por realizado, como se realiza en el cine, en que se oyen hasta los suspiros, y aplaudo el recurso como una nota de arte y de fina sensibilidad de autor.

La crítica que he leído de don Renato Valenzuela, me parece noble y generosa. El pudo opinar sobre todo el monólogo, porque lo vió completo. Yo no, porque sólo vi el primer acto. Dice el crítico de este diario, que estrenar hoy en día, no permitiendo a un grupo o sociedad, es materialmente imposible. ¡La mano en la llaga! Los de ensayos y los experimentales, se comen el pavo ellos solos, se cierran y no entra nadie más a molestarlos. Costó que nosotros hacíamos allá a los veinte años, y que ahora nos ruborizarían, se dan en esos teatros como grandes cosas...!

Juan de Rosa, merece además, un gran aplauso por su idealismo, por el sacrificio de sus ahorros, por su buen gusto, y por haber realizado, junto al señor Cunill Cabanellas, que dirigió esa presentación, que sobrepasa todo el cartonaje y la purpurina que se ha empleado hasta aquí, o por pobreza o por curalleria espiritual.

N. Y. S.

COMIDAS.— Don Roberto Lira Silva y señora Marta Pinto de Lira ofrecieron ayer en su residencia una comida a un grupo de sus relaciones sociales.

—La señorita Luz Pereira Larraín, ofreció en días pasados en su residencia, una comida a un grupo de sus amistades.

—La señorita Verónica Salas Edwards, ofreció anoche en su residencia una comida a un grupo de sus relaciones sociales.

VIAJEROS.— En Arica, pasan unos días la señora Marta Estévez de Marín y las señoritas Loreto Marín Estévez, Carmen Vial Calvo y Ana Zañartu Bozo.

—En el mismo punto, don Carlos Bezanilla Silva y señora Inés Reyes de Bezanilla.

MALON.— Un grupo de las relaciones sociales de don Enrique Brieba y señora Alicia Opazo de Brieba, le ofrecieron en su residencia en días pasados un malón.

EN FRANCIA.—Se encuentran en París don José Manuel Barriga B., señora Eliana Aguirre de Barriga, e hija María Eliana.

A ESPAÑA.— A España, se dirigió por vía aérea, don Jorge Guzmán Frontaura.

NACIMIENTOS. — Ha nacido un hijo de don Carlos Mellado del Pino y de la señora Eliana Quiroz de Mellado.

—Nació una hija del mayor de Ejército señor René Zúñiga C., y de la señora Nilda F. de Zúñiga.

MATRIMONIOS.— Ha sido fijado para el domingo 9 de noviembre próximo el matrimonio de la señorita Luz María Amenábar Aguirre con el señor Alfonso Valdés Valdés, en la Iglesia de San Ignacio, a las 10 horas.

—El próximo domingo 15 del presente, en la Iglesia de San Ignacio, a las 12 horas, será bendecido el matrimonio de la señorita Gabriela Cox Ureta con el señor Jaime Moreno Vergara.

ALMUERZO. — María Teresa Cruz Frontaura ofreció el sábado en su fundo de Polpaico, un almuerzo a un grupo de sus relaciones sociales.

EXPOSICION ANA CORTES.—Hoy, a las 18 horas, será inaugurada en la Sala del Banco de Chile (Huérfanos 972) la exposición de cuadros de la conocida pintora Ana Cortés. El merecido prestigio de que goza Ana Cortés, en nuestro ambiente, y el verdadero interés de la muestra que hoy inaugura, harán de su exposición de esta tarde el rendez-vous de nuestro mundo artístico y social.

EXPOSICION DE PINTURA.—En la Sala "Le Cayeau", Estado 36, se inaugurará hoy, a las 18 horas, una exposición de cuadros originales de pintores de los siglos XVII y XVIII, principalmente de las escuelas francesas, holandesas e italiana, presentada en marcos de la época.

Esta exposición constituirá un acontecimiento sobresaliente de la presente temporada artística.

PARTES DE MATRIMONIO. — Circulan los siguientes partes de matrimonio:

—Fernando Hurtado Echenique y Jesús Ruiz Tagle de Hurtado, participan a usted el matrimonio de su hija Jesús con el señor Raúl Silva Silva, y le invitan a la ceremonia religiosa, que se efectuará en la Iglesia de Santa Ana (Catedral 1549) el domingo 15 del presente, a las 10 horas.

—Gustavo Silva Pizarro y Lucía Silva de Silva participan a usted el matrimonio de su hijo, Raúl con la señorita Jesús Hurtado Ruiz Tagle y le invitan a la ceremonia religiosa, que se efectuará en la Iglesia de Santa Ana (Catedral 1549), el domingo 15 del presente, a las 10 horas.

—Raúl Silva Silva participa a usted su matrimonio, con la señorita Jesús Hurtado Ruiz Tagle, y le invita a la ceremonia religiosa, que se efectuará en la Iglesia de Santa Ana (Catedral 1549), el domingo 15 del presente, a las 10 horas.

BAUTIZO.— Ha sido bautizado Matías, hijo de don Joaquín Echenique Whitman y de la señora Carmen Rivera de Echenique. Sus padrinos fueron, don Raúl Rivera Errázuriz y la señora Isabel Whitman.

MATRIMONIO CONCERTADO.— Ha quedado concertado el matrimonio de la señorita Marta Hernández Valenzuela con el señor Víctor Manuel Lira Infante.

Hicieron la visita de estilo, don Ernesto Lira Lira y la señora Manuela Infante de Lira. Les bendijo las argollas el Reverendo Padre Silvestre Jaramillo Cifuentes.

TE.— Carmen Cerda Montes ofreció ayer en su residencia de Avenida Colón, un té, a un grupo de sus amigas.

COMIDA.— Don Manuel Lavín Echegoyen y señora Rosa Sotomayor de Lavín ofrecieron el sábado, en su residencia de la calle Corte Suprema, una comida a un grupo de sus relaciones sociales.

ENFERMO.— Mejor la señora Zaida Vildósola de Renglfo.

DE ESTADOS UNIDOS. — Ha regresado de su viaje a Estados Unidos la señora Violeta Whitman de Echenique.

MATINEE INFANTIL.— Jorge Sierra de la Cerda ofreció ayer en su residencia de la Avenida Brasil, una matinée infantil, con motivo de cumplir tres años.

FUNDACION PADRE ALBERTO HURTADO.— Para Coronas de Caridad, dirigirse a:

Virginia Gonzáles de Alduna-te, Avenida Pocuro 2546, fono 47090; M. Teresa Guzmán de Montero, Avenida Condell 321, fono 46144; Mary Morice de Pinto, Rancagua 0226, fono 42078; María Morel de Molina, San Antonio 418, Depto. 1105, fono 30842; Hena Eck Wood de Vega, Nueva York 61, piso 1, fono 83995.

COCTEL.— Don Manuel Francisco León Bustos, ofreció el jueves pasado, con motivo de su santo, en su residencia de la calle Ejército, un cóctel a un grupo de sus relaciones sociales.

RESIDENCIA.— El doctor don Vicente Sánchez San Cristóbal y señora Inés María Leighton de Sánchez han fijado su residencia en El Colegio N.o 4000 (Vitacura), teléfono 482152.

RESULTADO RIFA

Fundación Educacional de Ñuñoa y 5.o Año Ing. Universidad de Chile.

Rifa efectuada ante el Notario señor Roberto Arriagada B. y público asistente:

1.o Jeep y Casa Rodante	N.o 06426
2.o Refrigerador	N.o 06441
3.o Radio	N.o 04126
4.o Ehcerradora	N.o 01557

CLUB CULTURAL DE LA PATRIA Y LA AMISTAD

BLANCO 1113 — VALPARAISO

DIA DE LA HUMANIDAD: 24 DE JUNIO

CONCURSO LITERARIO

CATEGORIA LIBRE, PREMIO ... $ 15.000
CATEGORIA SECUNDARIO Y ENSEÑANZA ESPECIAL ... $ 5.000

TEMA: HOMENAJE A LOS FORJADORES ANONIMOS DEL PROGRESO Y BIENESTAR DE LA HUMANIDAD.

CONCURSO CATEGORIA PRIMARIO $ 2.000.
TEMA: NIÑO, ¿QUE HARAS TU POR EL PROGRESO DE LA HUMANIDAD?

BASES: a) Los trabajos del concurso libre y secundario, tendrán una extensión máxima de tres carillas a máquina, tamaño oficio a doble espacio en triplicado.

b) El concurso Categoría Primario, hasta dos carillas tamaño carta.

c) Los concursantes enviarán sus trabajos firmados con pseudónimo y adjunto en sobre separado, nombre, dirección y categoría en que concursa.

Para mayor claridad, los concursantes, especificarán en el sobre que contiene el trabajo la categoría en que concursa.

d) Los trabajos se recibirán en Secretaría del Club hasta el 15 de junio mensionado.

TRABAJO AL DIA DE LA HUMANIDAD.

e) El Jurado se dará a conocer el día de la entrega del fallo y discernimiento de los premios.

NOTA.— Los trabajos premiados, serán leídos en el acto cívico que se realizará el día 24 de junio, en la Plaza Blanco Encalada, a las 19 horas. ESTOS SE ENVIARAN AL DEPARTAMENTO CULTURAL DE LA NU.

MODAS GALLYAS
ABRIGOS
Trajes de lana y todo lo que la Señora necesita
CREDITOS
Huérfanos 1153

SALUD EN SU HOGAR
LOS BAÑOS DE VAPOR "SALUD" son fáciles de manejar, plegables para toda corriente.
No los confunda con los que tratan de imitarlos. Exija que tengan la placa "SALUD" M. R., de muchos años prestigiada.
FABRICANTES:
Merced 719 — 2.o piso
FONO 84627
Comerciantes establecidos en provincias, solicítenos la representación de esta industria
RECINE Y MONTERO LTDA

En el desayuno...
En el almuerzo...
En la comida...
TOME UD.
TE
MONTE SANTO
para niños y adultos
¡DELICIOSO SABOR!
Pídalo en su Farmacia

¿Por qué Los Gobelinos VENDE MAS BARATO?
¿Por qué Los Gobelinos VENDE LO MEJOR?

LOS GOBELINOS vende más barato y vende lo mejor, porque tiene fabricación propia, controla grandes industrias e importa directamente, eliminando a los intermediarios... Por estas razones usted también debe comprar en esta gran Tienda... Comprará lo mejor y ahorrará la diferencia!

Abrigos de finísima Lana y Tweed, excelente ejecución. Amplio surtido de tallas y colores. Desde $ 18.900

Trajes Sastre y dos piezas, realizados en Tweed de última moda. Modelos recientes, en fina terminación. Desde $ 24.900

Chaquetones de fina Lana, en una completa selección de tonalidades. Variedad de modelos para todas las tallas. Desde $ 8.900

Vestidos de selectas Lanas: Tweed, Cachemira y Angorina. Novedades tonales de gran actualidad. Varios modelos. Desde $ 12.900

Publicitas, m.r.

Los Gobelinos m.r.
DEPARTAMENTO MODAS (entrepisos)

VIA APPIA CONSIGUIO VENCER, POR LA CABEZA, A WINTER EN EL HIPODROMO CHILE

Montada por Enrique Araya cumplió esa performance en la primera serie de los 1.200 metros.— Los ganadores de los restantes handicaps fueron: Alcaldesa, Irenita, Renania, Rosita María, Soren Viviance y Retorno.— El Simún (Spartan Fare) y Ramillete (Sandwood) salieron de perdedores.— Resultados generales completos y acuerdos de los comisarios.

Con la habitual asistencia dominical se cumplió el programa de ayer en el hipódromo de Avenida Independencia. Como nota destacada cabe citar un nuevo y esta vez sorprendente volumen del juego de apuestas, pues se llegó a un nivel que sobrepasó los ciento cincuenta y dos millones de pesos en las diez carreras, y nuevamente se constituye en el tema obligado de las conversaciones entre hípicos estos sorpresivos aumentos en los totales de apuestas de La Palma, que en cada fecha se agigantan más.

Entre los profesionales, destacó el preparador H. Cisternas, con los triunfos de Renania y el gran favorito Retorno, ambos defensores del Stud "Halal", jineteados por L. Farmer, que fue aplaudido.

ALCALDESA EN LA PRIMERA.— Sin retiros se cumplió la carrera inicial, y a los pocos metros de la partida, Castilla, Supremacía, El Puntero, Zulia, Avasallador y Alcaldesa ocupaban los puestos preferentes, y a continuación Chanel, con Marusia. Poco antes de la curva Alcaldesa pasó al primer puesto, y en las galerías se cortó dos cuerpos al frente, para finalizar el recorrido la hija de Flexion con tres cuartos de cuerpo sobre Zulia, que a última hora avanzó por fuera, con grandes bríos. Tercera, Marusia, a cuerpo y medio, delante de El Puntero, Avasallador y sexto Testonique. Pitaney y Supremacía, últimos.

IRENITA EN LA SEGUNDA.— Los ejercicios anotados en la segunda fueron puestos en acción, con Hardness adelante, seguida la montura por Irenita, Ballarina, Jericó y Susa. La puntera entró a la recta amagada de cerca por Irenita, que luego la desplazó, y frente a las galerías arrimaban Ma Vieille, Susa y Jericó, pero de todos ellos se defendió con firmeza Irenita, hasta aventajar en la meta, por el pescuezo, a Susa. A cuerpo empatado el tercer puesto Ma Vieille con Hardness. Quinto Jericó y sexta Ballarina.

EL SIMUN, POR SPARTAN FARE Y EXPERTO.— Fue retirado Duján de la tercera carrera, al darse la orden de correr. El Simún, de inmediato, pasó a comandar el grupo, perseguido por El Ensayo, Ajuste, Tronio y Nanki, con Animado en el último puesto. Luego El Simún marcó dos largos sobre el grupo y entró al derecho firme en el puesto de líder. En las galerías, Tronio, Prince Crown y Domingo cargaron sobre El Simún, pero el pupilo de Juan Cavieres se defendió en todo momento, y en la llegada pudo finalmente imponerse por dos cuerpos sobre Tronio. A un cuerpo se clasificó tercero Prince Crown, delante de Domingo. Quinto Lázaro y sexto Nantar. Con Ron y Gollín, últimos.

RAMILLETE, CON DIVIDENDO DE $ 438.— El mejor dividendo del día lo proporcionó este pupilo de Petil, al vencer, en estrecha lucha, a Honroso, que era el favorito en la cuarta carrera.

Al partir New Port y Arias, Machetero, Pangalito y Rashid lucharon por el primer puesto, que luego consiguió Pangalito, por la sola ventaja Ramillete. Una vez en la recta, atacó con firmeza Ramillete, y después de brava lucha con Pangalito, le dejó atrás, para defenderse de la firme arremetida del favorito Honroso, al que pudo vencer finalmente por pescuezo. El tercer puesto lo mantuvo Pangalito, delante de New Port. Quinto, El Sequito, delante de Rashid. Cornelia, Interrogado y Todo Oro, últimos. Candil y Tetranguile fueron retirados.

VIA APPIA EN LA PRIMERA SERIE.— Los once anotados en la primera serie del handicap de 1.200 metros partieron con Winter adelante, seguido por Nogaró, Via Appia y Model Queen, y al tende quedaron Nankin y Solitario. Una vez en la recta Nogaró destacó al frente sus colores, pero en los últimos cien metros dio señales de agotamiento y rápidamente Via Appia consiguió dominarlo, y a su vez se vio seriamente comprometida por la reacción de Winter, al que sólo pudo preceder por la cabeza y cuerpo y medio entre tercero Traipo, que descontó mucho terreno. Cuarto Nogaró, delante de Nankin, Que Tal, y últimos Laro y Solitario.

RENANIA EN LA SEPTIMA.— En la quinta serie de los 1.200 metros se adelantaron al partir Fumarola, Renania, Aschis y Baru, con Golden Fire al fondo. Siempre perseguida por Aschis y Renania entro Fumarola a la recta final, y frente a las galerías fue muy efectivo el rush de Renania, que quebró la resistencia de Fumarola, y en la meta la aventajó por cuerpo y cuatro. El tercer puesto, a pescuezo, lo ocupó Money Seeker, delante de Aschis y Escudero. Sexto Jurado, más retirado, y en los últimos puestos Regulador, Tatana y Lince.

NUEVO TRIUNFO DE ROSITA MARIA.— Muy bien pilotada por R. Valenzuela, que fue aplaudido, se impuso esta pupila de Orellana en la segunda serie de los 1.200.

Otoño, Pequeco, Pilote y Vollere, lucharon por el primer puesto en la partida y primeras distancias. Al fondo quedó María Eugenia, que perdió terreno al darse la largada. En los 900 metros Pilote, Otoño, Miss Purity y Rosita María corrían en los puestos preferentes, y al entrar en la recta avanzó con energías Rosita María, pero se encontró con la firme defensa de sus colocaciones que hacían Miss Purity, Otoño y también Royal Vale. Ya muy cerca de la meta resistió, en forma eficiente, Rosita María, y pudo imponerse por medio cuerpo sobre Royal Vale, que tuvo inesperada y subita colitación. A pescuezo figuró tercera Miss Purity, delante de Pequeco, Vollere y Alroso, que atropellaba mucho. Último Chiporro. No corrieron Destacado y Don Otto.

SOREN VIVIANCE EN LA NOVENA.— La Cocolita, Qué Se Yo y Soren Viviance, con Similor, fueron los primeros en colocarse en la novena carrera, seguidos por Mayilla, Carlita y Regimiento, en tanto último corría Infierno. Al entrar a la línea derecha, Qué Se Yo y Regimiento y Mayilla luchaban reñidamente, pero por el centro precisó de la pista, luego atropelló Soren Viviance y ligudió en pocos metros la carrera a su favor, hasta conseguir la victoria, con dos cuerpos sobre Qué Se Yo. Mayilla y Similor. Quinto, muy cerca, Regimiento, y últimos, Roina, Lucky Choice e Infierno.

EL GRAN FAVORITO RETORNO EN LA FINAL.— Con el exiguo dividendo de $ 28 se impuso este hijo de Rol D'Aiout en la de clausura. Negra Linda, La Vesna, Rocambor, Margrave y Mateo fue el orden de llegada de los competidores en las primeras distancias, y en los 900 metros Retorno, que perdió algún terreno al partir, se colocó sexto, y una vez que el grupo entró a la recta de Vivaceta decayó Negra Linda y fue reemplazada por Rocambor y por Retorno. Después de reñida lucha entre Retorno y Rocambor, pudo imponerse por la cabeza, Retorno a medio cuerpo sobre Arlequín, que por media cabeza pudo vencer a Lazulite. Cuarto se mantuvo Castel Gandolfo, delante de Mayilla, Red Devil y San Remo. Tarrerito y Amurado, últimos.

El jinete José Escobar recibió aplausos a su regreso a la pista, por cierto merecidos, pues en todo momento asegura el triunfo del hijo de Faubourg y Rebonita, muy bien entrenado por Juan Cavieres en pista no del todo liviana.

Resultados Generales de las Carreras de Ayer en el Hipódromo Chile

Séptima serie.— 1.200 metros.— $ 240.000 al primero

	G.	P.
1.o ALCALDESA, 48; J. Gálvez; por Fleixon y Alila; de la señora R. de Constantini	31410	13650
2.o Zulia, 51,5; O. Castillo	34150	15860
3.o Marusia, 47,5; R. Valenzuela	117030	47610
4.o El Puntero, 50,5; M. Alquinta	51070	21040
5.o Avasallador, 51; L. A. García	29500	14860
6.o Testonique, 51; G. Arancibia	65545	30045
Altui, 59; H. Román	1350	530
F. Tirador, 59; H. Espinosa	13650	7320
Grumaní, 54; E. Molina	48930	18630
Pitaney, 54; L. H. Gonzáles	7380	2710
Conjuración, 53,5; F. Suárez	25070	10420
Castilla, 53; L. Toledo	68250	27880
Ananá, 51,5; C. Zúñiga	1580	3590
Chanel, 51,5; V. Romero	83295	24050
Don Camilo, 50,5; S. Vera	22440	10260
Supremacía, 48; A. Mora	7170	3360
Concorde, 47; I. Sandoval	23170	12010
	634650	273855

GANADA por 3/4 de cuerpo; el 3.o a 1 1/2 cuerpo. Tiempo: 1.14 4/5. Retirado: Siete Alegre. Preparador: R. de Constantini. DIV.: $ 146 y 41; $ 38 y 19.

SEGUNDA CARRERA.— Premio MALAYO.— Sexta serie.— 1.200 metros.— $ 240.000 al primero

	G.	P.
1.o IRENITA, 47; S. Allende; por Parral y Tarragona; del stud Gui-Gui	87411	37183
2.o Susa, 46,5; H. Obregón	93012	27414
3.o Ma Vieille, 52; R. García	164418	30308
3.o Hardness, 53,5; H. Basay	82880	33555
5.o Jericó, 50; L. Camus	16428	8674
6.o Ballarina, 44,5; R. Vera	36471	16700
La Borde, 54; R. Silva	13763	3524
Aduanero, 53; G. Jorquera	89239	33220
Cinchaso, 53; H. Román	13756	7028
Ofensor, 53; L. Toledo	21834	8940
M. Polo, 52; J. Cornejo	37431	24262
Sonescalla, 52; M. Alquinta	32455	6555
Foque, 51,5; A. Urrutia	129391	41310
Zurdo, 51; I. Sandoval	9248	4301
Farrero, 50; E. Molina	32860	12125
Sir Combat, 48,5; H. Rivera	14739	5491
Tagus, 48; U. Gaete	34067	13063
Tibere, 46; R. Valenzuela	25938	11515
	886083	319577

GANADA por 1 pescuezo; los 3.os en empate. Tiempo: 1.14 3/5. Corrieron todos. Preparador: D. Miranda. DIV.: $ 73 y 20; $ 27, 16 y 16.

TERCERA CARRERA.— Premio MAICILLO.— Serie A.— 1.200 metros.— Para potrillos de dos años, nacidos en Chile, no ganadores.— $ 400.000 al primero

	G.	P.
1.o EL SIMUN, 55; M. Maturana; por Spartan Fare y Experto; del stud Rina Patricia	127853	49710
2.o Tronio, 55; E. Peña	74931	25874
3.o P. Crown, 53; R. Valenzuela	33616	14576
4.o Domingo, 55; J. Cornejo	17968	6316
5.o Lázaro, 55; E. Saavedra	131043	56513
6.o Nantar, 55; O. Muñoz	8700	4380
Ajuste, 55; L. A. García	11640	7532
Animado, 55; E. Soto	3875	2200
Café Filho, 54; L. Toledo	4090	2060
Condesolo, 55; M. Reyes	1520	962
El Ensayo, 54; M. Miranda	67846	23313
Goylín, 55; Jn. González	3240	2093
Kon Kon, 55; C. Giraldes	4178	2568
Mamerto, 55; J. Olivares	4818	2614
Mascagni, 55; C. Pezoa	4130	1754
Record, 55; F. Suárez	4280	3820
Rummy, 55; C. Ojeda	82761	20799
	588473	229318

GANADA por 2 1/2 cuerpos; el 3.o a 3/4 de cuerpo. Tiempo: 1.15. Retirado: Duján. Preparador: Jn. Cavieres. DIV.: $ 34 y 18; $ 20 y 26.

CUARTA CARRERA.— Premio MAICILLO.— Serie B.— 1.200 metros.— Para potrillos de dos años, nacidos en Chile, no ganadores.— $ 400.000 al primero

	G.	P.
1.o RAMILLETE, 55; E. Soto; por Sandwood y Kurda; del stud Victor Hugo	11483	5799
2.o Monroso, 55; E. Araya	304502	105264
3.o Pangalito, 55; O. Muñoz	6830	3258
4.o New Port, 55; H. Galán	184884	46020
5.o El Beduino, 55; M. Maturana	42998	16708
6.o Rashid, 55; H. Basay	24432	12680
Almax, 55; L. Fuentes	820	400
Aries, 55; F. Toro	23383	10172
Bell Boy, 55; C. Ojeda	4230	1304
Chorrillos, 55; A. Orellana	4230	3072
Interinado, 55; B. García	2030	828
Machetero, 55; J. Cornejo	37099	14585
Maranguape, 55; E. Peña	8810	4489
Oro en Polvo, 55; F. Suárez	5998	4348
Refugiado, 55; J. Escobar	18215	8185
Todo Oro, 54; M. Alquinta	9626	5083
	680626	247823

GANADA por 1 pescuezo; el 3.o a 1 pescuezo. Tiempo: 1.16 1/5. Retirados: Candil y Tetranguilo. Preparador: A. Petit. DIV.: $ 438 y 49; $ 12 y 80.

QUINTA CARRERA.— Premio MALAYO.— Primera serie.— 1.200 metros.— $ 320.000 al primero

	G.	P.
1.o VIA APIA, 54,5; E. Araya; por Greey Star y Venetia; del stud Anita	239435	91409
2.o Winter, 49,5; L. G. Farmer	130260	45018
3.o Traipo, 50; S. Allende	164784	34762
4.o Nogaró, 57,5; M. Maturana	142880	53773
5.o Nankin, 49,5; A. Pérez	17856	6589
6.o Qué Tal, 47,5; F. Toro	210654	74739
Río Amarzo, 57,5; Jn. García	5996	397.
Rembrandt, 55; R. Parodi	53439	16850
M. Queen, 50,5; U. Gaete	17397	5271
Solitario, 48,5; R. Galica	11805	5780
Lazo, 47; H. Rivera	13196	6549
	1068433	363231

GANADA por 1 cabeza; el 3.o a 1 1/2 cuerpo. Tiempo: 1.13 2/5. Corrieron todos. Preparador: A. Bulleni. DIV.: $ 21 y 13; $ 16 y 15.

SEXTA CARRERA.— Premio HUMBERTO YAÑEZ VELASCO.— Carrera Especial.— 1.500 metros.— $ 400.000 al primero

	G.	P.
1.o RETORADO, 56; J. Esnobar; por Faubourg y Rebonita; del stud El Rosarino	259835	82566
2.o Arlequín, 59; R. Parodi	243090	43872
3.o Lazulita, 54; E. Saavedra	223259	74362
4.o C. Gandolfo, 48; F. Toro	89092	25716
5.o Mirianto, 45; H. Obregón	17004	9008
6.o Red Devil, 46; S. Allende	178388	84964
Tarrerito, 58; E. Araya	83766	32008
San Remo, 45; H. Rivera	28645	14826
	1310286	379472

GANADA por 1/2 cuerpo; el 3.o a media cabeza. Tiempo: 1.31 4/5. Corrieron todos. Preparador: Jn. Melero. DIV.: $ 34 y 17; $ 16 y 12.

SEPTIMA CARRERA.— Premio MALAYO.— Quinta serie.— 1.500 metros.— $ 240.000 al primero

	G.	P.
1.o RENANIA, 51,5; L. G. Farmer; por Roi D'Aiout y Reflation; del stud Lealtad	281733	165255
2.o Fumarola, 55; O. Muñoz	133432	29287
3.o M. Seeker, 52; G. Jorquera	66607	26924
4.o Aschis, 53; E. Molina	81868	27845
5.o Escudero, 51; R. Valenzuela	107030	40760
6.o Turbio, 49; L. Camus	283248	89156
Griundo, 54,5; I. Sandoval	59585	20833
Regulador, 54,5; C. Pezoa	85176	24673
Golden Fire, 53,5; M. Ocampo	5277	2758
Stambul, 53; E. Soto	141287	45369
Jadisha, 50; N. Vásquez	12618	8304
Tatana, 52,5; S. Urrutia	8140	3382
Afrodita, 52; A. Soto	14382	4340
Icaria, 51,5; B. García	3630	1572
Pielago, 51,5; M. Alquinta	32599	12655
Baru, 51; F. Guzmán	28974	11347
Discutida, 51; L. Fuentes	20356	8107
Lince, 51; J. Cornejo	3830	2752
	1370435	473249

GANADA por 1 1/4 cuerpo; el 3.o a 1 pescuezo. Tiempo: 1.14 3/5. Corrieron todos. Preparador: H. Cisternas. DIV.: $ 26 y 15; $ 25 y 32.

OCTAVA CARRERA.— Premio MALAYO.— 1.200 metros.— Segunda serie.— $ 280.000 al primero

	G.	P.
1.o ROSITA MARIA, 48,5; R. Valenzuela; por Stark y Ras con Ras; del stud Buenaventura	208183	71250
2.o Royal Vale, 47,5; L. G. Farmer	541221	139032
3.o Miss Purity, 51; C. Ojeda	59378	22106
4.o Pequeco, 51; H. Basay	59552	20622
5.o Vollere, 54; E. Saavedra	159359	50326
6.o Alroso, 48; R. Galica	178729	55407
Pilote, 53; E. Soto	125049	35065
Chiporro, 54,5; H. Román	16144	5953
El Kalifa, 54; M. Díaz	80640	34579
Borrellito, 50,5; F. Suárez	18717	6179
M. Eugenia, 50; A. Núñez	35903	9259
Segundita, 50; I. Sandoval	42369	17193
Otoño, 48; H. Obregón	80679	29149
B. Autore, 47,5; S. Allende	30048	12133
Golden Bird, 46,5; N. Vásquez	5848	3394
Pergamino, 46,5; L. Camus	46378	15755
	1708486	532463

GANADA por 1/2 cuerpo; el 3.o a 1/2 pescuezo. Tiempo: 1.13 2/5. Retirados: Destacada y Don Otto. Preparador: L. A. Orellana. DIV.: $ 60 y 18; $ 14 y 35.

NOVENA CARRERA.— 1.200 metros.— Handicap.— Cuarta serie.— $ 240.000 al primero

	G.	P.
1.o SOREN VIVIANCE, 48 kilos; por Spartan Fare y Nightingale; del stud Panchito; jinete: I. Sandoval	143032	39311
2.o Qué Se Yo, 49,5; L. Farmer	295862	89502
3.o Mayila, 46; L. Camus	88202	33518
4.o Similor, 52; R. Valenzuela	335276	87493
5.o Regimiento, 54; E. Soto	243757	54407
Infierno, 55; H. Rivera	7780	2905
Quemada, 54; M. Alquinta	35349	6368
La Cocolita, 55; C. Ojeda	26192	8979
Dick, 53; U. Gaete	24207	7215
Fresco, 52; B. García	46852	14827
Rector, 53; J. Gonzáles	25940	7057
Bienvenida, 52; E. Molina	40632	13086
Indo, 52; I. Sandoval	37612	12585
L. Choice, 51; L. Catalán	24207	4545
Malvilla, 50; N. Vásquez	27193	9350
Marivelez, 49; S. Urrutia	31830	10198
Roina, 49; S. Allende	20031	8026
Carlita, 48; H. Obregón	197948	52639
	1634827	463305

GANADA por 3 cuerpos; el 3.o a 1/2 cuerpo. Tiempo: 1.13 2/5. Corrieron todos. Preparador: V. Romo. DIV.: $ 84 y 28; $ 17 y 28.

DECIMA CARRERA.— 1.200 metros.— Handicap.— Tercera serie.— $ 250.000 al primero

	G.	P.
1.o RETORNO, 51 kilos; por Rol D'Aiout y Jai Alai; del stud Lealtad; jinete: L. Farmer	474078	110637
2.o Rocambor, 53; C. Ojeda	331938	53898
3.o Mateo, 48; I. Sandoval	313238	10828
4.o Margrave, 50; H. Obregón	132910	29261
5.o Embromado, 46; J. Sandoval	117760	28290
Blue Honey, 55; H. Rivera	13860	5857
Chismoso, 55; M. Díaz	21297	6452
Temor, 54; R. Pavez	2890	2743
Laberinto, 54; M. Alquinta	20988	7287
Puloerón, 54; U. Gaete	48243	9496
Pletamar, 52; B. García	37580	7739
Frosia, 53; E. Molina	70897	23404
N. Linda, 52; C. Zúñiga	275279	77808
Delmonte, 51; N. Vásquez	37132	13123
La Vesna, 49; J. Cornejo	120267	46106
Alston, 48; A. Farías	11236	5042
Ligera, 48; L. Camus	5430	1070
Cantor, 47; S. Allende	30220	11734
	1704814	459662

GANADA por cabeza; el 3.o a 1 1/2 cuerpo. Tiempo: 1.13 4/5. Corrieron todos. Preparador: H. Cisternas. DIV.: $ 28 y 15; $ 26 y 44.

Holgado triunfo de Retobado en la Especial "Humberto Yáñez Velasco"

La Carrera Especial "Humberto Yáñez Velasco", [illegible] participación de los nueve anotados. Y puestos en [illegible] mediato se adelantó Castel Gandolfo, seguido de cerca por Retobado y San Remo, con Mirianto y Tarrerito [illegible] Retobado pasó al primer puesto, con gran facilidad, [illegible] momento la carrera quedó totalmente a su favor. [illegible] tierra derecha, Retobado se adelantó tres cuerpos sobre [illegible] y continuó sin enemigos, hasta terminar el recorrido [illegible] medio cuerpos sobre Arlequín, que por media cabeza [illegible] a Lazulite. Cuarto se mantuvo Castel Gandolfo, delante de Mayilla, Red Devil y San Remo. Tarrerito y Amurado, últimos.

El jinete José Escobar recibió aplausos a su regreso a la pista, por cierto merecidos, pues en todo momento asegura el triunfo del hijo de Faubourg y Rebonita, muy bien entrenado por Juan Cavieres en pista no del todo liviana.

NOTICIAS DEL COMISARIATO DEL HIPODROMO CHILE

Se autorizó el cambio de las montas de V. Batra por estar enfermo. Se autorizó a H. Román, I. Sandoval y E. Molina para correr a Altui, Concorde y Farrero, respetándose las montas y porcentajes a J. Alarcón y G. Arancibia con respecto a los dos últimos.

PRIMERA CARRERA.— Reclamó L. Toledo (Castilla) contra M. Alquinta (El Puntero) y contra G. Arancibia (Testonique) por cargar en los 500 metros y al entrar a tierra derecha, respectivamente. Se suspendió a Testonique por 21 días, pudiendo participar en carreras de eliminación. Se ordenó el retiro de Duján, multándose en $ 3.000 a su preparador por no presentarlo y suspendiéndose al caballo por 21 días.

SEGUNDA CARRERA.— Por la conducción de Muera Pollo, se suspendió por 21 días a J. Cornejo y por 30 días al caballo. Se autorizó a C. Pezoa para correr a Mascagni, respetándose la monta y porcentaje a O. Bravo.

CUARTA CARRERA.— Reclamaron O. Muñoz (Pangalito) contra M. Alquinta (Todo Oro) por cargar a los 100 metros corridos; J. Escobar (Retucano) contra E. Peña (Maranguapé) por cargar en la curva, y M. Maturana (El Beduino) contra E. Soto (Ramillete) por cargar al entrar a tierra derecha. Se multó en $ 1.000 a M. Alquinta y se notifica al preparador de Maranguapé que lo edieste para correr. Dieron cuenta: L. Toledo que Chorrillos levantó la cabeza en la partida dándole un cabezazo, y E. Araya que Honroso tuvo contratiempos a los 100 metros corridos. Por recomendación del médico oficial, se autorizó los cambios de montas de L. Toledo. H. Galaz, G. Retamal y F. Pisarro dejándose sin efecto la sanción aplicada al último el jueves 5 por no haberse presentado.

REUNION ANTERIOR.— Se suspendió por 8 días y multó en $ 2.000 a E. Araya por no haberse presentado a correr a Pleni lunio.

SEXTA CARRERA.— Dieron cuenta: R. Valenzuela que Amurado viraba adelantose, y H. Obregón (Mirlantú) que corrió sin estribar los primeros 200 metros, lo cual fue comprobado. Se multó en $ 2.000 a Alvaro Breque por enviar mal ensillado a las huinchas a Prince Crown. Se autorizó a H. Olguín para correr desde el próximo domingo.

Debido a una falla técnica del servicio cinematográfico, no se exhibió la película con las carreras del domingo 1.o y jueves 5.

Se recuerda a los preparadores y jinetes, que a partir del domingo 22 del presente, regirá el nuevo Reglamento de Carreras.

SEPTIMA CARRERA.— Dieron cuenta: H. Pezoa (Hepaqueto) que Basay (Pumaria) cortó la línea (Aschis), y este [illegible] por cargar entre los 900 metros. N. Vásquez [illegible] contra A. Soto (Aschis) [illegible] ebrioso en los 600 metros. [illegible] Saldovo, (Griundo) [illegible] nula (Turbio) por cargar [illegible] metros de la meta. Se [illegible] $ 2.000 a H. Basay y al preparador de Aschis [illegible] edieste para correr, [illegible] te: R. Valenzuela que [illegible] se empleó sólo al final; [illegible] nejo que Lince [illegible] notificándose a su preparador [illegible] edieste para correr, [illegible] por que Golden Fire [illegible] cabeza en la partida.

OCTAVA CARRERA.— [illegible] ron M. Díaz (E. Saldo) [illegible] Vásquez (Golden Bird) [illegible] Araya (Pilote) por cargar [illegible] 150 metros corridos. [illegible] Dieron cuenta: A. Núñez [illegible] ria Eugenia levantó a [illegible] la partida, y S. Allende [illegible] lle Aurore tuvo contratiempos [illegible] los 150 metros corridos.

Por presentar con [illegible] propios al examen [illegible] se multó en $ 1.000 a [illegible]

Por recomendación de [illegible] vicios veterinarios, se autorizó [illegible] retiros de los siguientes [illegible] los que deberán estar [illegible] el tiempo que se indica: [illegible] Siete Alegre; 12 días [illegible] Destacada, Candil y Tronio.

NOVENA CARRERA.— [illegible] ron S. Olivares (Soren) [illegible] Vásquez (Mayilla) por [illegible] los 1.000 metros, y S. [illegible] (Qué Se Yo) contra S. [illegible] la (Similor) por cargar [illegible] rra derecha. Desestimó [illegible] Rivera dió suerte (Qué Se Yo) partió un poco rezagado.

El juez de partida [illegible] Goyito por 4 reuniones [illegible] a los preparadores de [illegible] Mavilla que los [illegible] partir; a Indulió a Cosmo [illegible] nele, Falconete y Don [illegible]

Se autorizó a O. [illegible] Allende y J. Sandoval [illegible] rrer a Negra Linda, Octo [illegible] bromado.

Corporación de la Vivienda

SESION DEL 28 DE MAYO DE 1958

Acuerdo N.o 10.594, reserva, para ser asignados a cada una de las personas que se indican, sitios del fundo "Lo Valledor", de Santiago, y autoriza al señor Vicepresidente Ejecutivo para adoptar medidas tendientes a cobro de dividendos provisionales y para entregar en su oportunidad, los sitios asignados.

Vistos lo informado por la Oficina de Autoconstrucción en su Oficio N.o 27, de 10 de mayo de 1958 y por la Comisión Jurídica y Administrativa y de Organización, el H. Consejo acuerda:

"1.o.— Reservar sitios del fundo "LO VALLEDOR", para ser asignados a cada una de las personas que se indican cuyos grupos familiares han sido debidamente encuestados por la Institución:

Avalos Olivares, Alejandro Exequiel; Arriagada Jerez, Juan Angel; Arias Pacheco, José Agustín; Arriagada Jerez, Jeremías; Arancibia Salazar, José Benito Damián; Araneda Vásquez, Eustaquio; Arriagada Donoso, Luis Segundo; Avila Vásquez, Blanca Elba; Araya Meza, Manuel; Arancibia, Rosa Teresa; Aedo Aedo, Carlos A.; Alfaro Acevedo, Luis Armando; Aros Quezada, Manuel; Abarzúa Jeldres, Pedro Tomás; Arce Muñoz, Luis Alberto; Arce Arenas, Alberto Segundo; Ascuy Muñoz, Ulda Flor; Ahumada Labarca, Nibaldo; Alvarez, Edgardo Enrique; Barahona Forteza, Juan; Basualto Muñoz, Leonor de las Mercedes; Bascuñán Bascuñán, José Ramón; Bugueño Cortés, Juan; Bastias, Otilia del Carmen; Boza Martínez, Segundo Domingo; Bustos Saavedra, Luis; Barria Flandes, Ramón Segundo; Briones Calquín, René Héctor; Cortés, Mario Hugo; Castillo Moreno, Mario; Cortés Lobos, Oscar Eduardo; Cifuentes Troncoso, Crisóstomo; Correa Candia, Rosario; Carrasco Rojas, Guillermo; Cortés Benavides, Humberto; Carvajal Villaseca, Convertida; Cavieres Benavides, Carmen; Carvallo Carvallo, María; Cavieres Zappa, Melania; Cerda Pino, Carmela; Cabezas Naranjo Ismael; Díaz Valdés, Jorge Mario; Díaz, Delia del Carmen; Díaz Victoria; Donoso Reyes, Servando; Durán Apablaza, Ricardo Segundo; Estay, María Rufina; Escobar Peña, Francisco Segundo; Escobar Santibáñez, Oscar Adolfo; Elgueznabal San Martín, Raúl Antonio; Espinoza Cavieres, Hernán Oscar; Fika González, José del Carmen; Fuentes Muñoz, Previsto Segundo; Faúndez Alarcón, Juan Bautista; Fernández, Ana María; Fuentes Celis, Teresa Marina de Jesús; Fernández Córdova, Guillermo; Flores Chacón, Macario; Gavilan Garrido, Inés Mina; Garrido Espinoza Espinoza, Gumercinda; Guajardo, Olga de las Mercedes; Guzmán González, José Tomás; Gallegos Núñez, Camila; Gutiérrez Crisóstomo, Celsa España; Garrido Ortiz, Inés; González González, Miguel; González Romero, Francisco; Gutiérrez Olivares, Segundo Aníbal; Godoy Urrutia, Luis de la Cruz; Guzmán, Marcelino; Guajardo Gómez, Luzmira; Gamboa Olea, Humberto; González Bustos, Rosalía; González, Teresa; Gamboa Fernández, Félix; Gómez vda. de Reyes, María Teresa; Guevara Moreno, Rosamel Segundo; Guerrero Domínguez, Andrés del Tránsito; Guevara Moreno, Mariana del Carmen; Jeldres, Pedro A.; Huenchecura Celfiqueo, Mauricio; Huaquinao Huinchacura, Manuel Segundo; Hernández Morales, María Lidia; Hidalgo Gutiérrez, Pedro Nol; Hinojosa Ruz, Carlos Emeterio; Hernández León, Luis Segundo; Herrera Ramírez, Juan de Dios; Huguet Navarro, Jaime Jorge; Hernández Cortés, Emilio Rene; Hernández Pardo, Manuel; Inostroza Inostroza, Luis Celindo; Ima Espinoza, María; Irarrázabal Pereira, Ernesto; Jara Vera, Celindo; Jiménez Bravo, José Manuel; López San Martín, Teresa del Carmen; Luna Alarcón, Manuel Enrique; Lillo González, Raúl; Llanos Escobar, Juan José; Millán González, Héctor Mario; Maulén Pavez, María Fresia; Montecinos Martínez, Efraín; Morales Sepúlveda, Luis Alberto; Moraga Muñoz, Francisco Antonio; Moreno Dávila, Cirilo Segundo; Millal Millapán, Lemunao; Mariscal Sánchez, Hernán Teodoro; Morales Navia, Francisco; Medel Sánchez, Vicente; Medina Barrera, José Andrés; Muñoz Poblete, Guillermo Julio; Matus López, Juan de Dios; Muñoz Ruz, Raúl Hernán; Mardones Villegas, José; Moya Carrasco, José Miguel; Merino Morales, José H.; Muñoz Parada, José Adrián; Medel vda. de Parada, Rosa del Carmen; Muñoz, José Cecilio; Morales, Egidia del Carmen; Mora Urra, Herminio; Mora Troncoso, Pedro Nolasco; Norambuena Valencia, Heriberto; Navarro, Sara de las Mercedes; Norambuena, Domingo; Núñez, Adrián Raúl; Navarro Silva, Ernesto; Navarro C., Héctor; Navarro Torres, Marcos; Ortiz Arancibia, Juan Luis; Ortiz, Olga de las Mercedes; Ossandón Rojas, Luis Arturo; Ortiz Barrientos, Matilde; Osorio Bozo, Manuel Jesús; Oro Díaz, Eugenio; Oro Miranda, Oscar Rubén; Orellana Norambuena, Lidia; Orellana Silva, María Benigna; Olivares Oyarzún, Luis Eduardo; Oyarzún Valdés, Graciela; Orellana, Prosperina del Carmen; Oyarzún Sepúlveda, José Alfredo; Olguín, María Raquel; Ortiz Barrientos, Amelia; Pino Asagua, Luis Albino; Parra García, Rosa; Peñaloza Fierros, Rosa Amelia; Padilla Valenzuela, Pedro Segundo; Pérez Rodríguez, Juan Francisco; Peña Ernesto; Paredes Opazo, Pedro Antonio; Pauzocar Martínez, Ramón; Plaza Figueroa, Eliana; Pincheira, Pedro; Parada Medel, Juan Ramón; Pallares Meza, Mario Segundo; Parada Medel, Manuel Jesús; Parra Zapata, Manuel; Quezada Bustamante vda. de Castillo, Emma; Quiroz Romero, Alejandro Segundo; Quezada C., Raúl del O.; Román Torres, Jorge Félix; Reyes Zamora, Julia Mercedes; Ramos Muñoz, Graciela; Riquelme González, Nemesio; Riquelme Navarro, Carlos Fernando; Riveros Farías, Raúl; Romero Sepúlveda, Ignacio; Reyes Reyes, Margarita del Carmen; Romero Gaona, Manuel Segundo; Rojas Fuenzalida, Miguel; Ruiz Ortega, José Miguel; Rojas Fuenzalida, Mario Enrique; Rabinet Salcedo, Carlos Enrique; Rojas Fuenzalida, Amalia del C.; Romero Valenzuela, Su-

[illegible]

ENRIQUE BERGUECIO GONZALEZ
Vicepresidente Ejecutivo

DUSHKA HIZO SUYO AYER EN PARIS EL "PRIX DE DIANE"

PARIS, 8 (UPI) — Dushka, casi no cotizado por los aficionados, ganó esta tarde el Prix de Diane, con bolso de 12 millones de francos (30.000 dólares), disputado en el Hipódromo de Chantilly, al norte de París.

La potranca, de propiedad de Francois Dupre, conducida por H. Thibeout y preparada por Francois Mathet, aventajó en la prueba de 2.100 metros a Catereste, Djelouba e Yla.

Rocambor, que reaccionaba mucho c

Quo Vadis, conducido por José Escobar, terminó con amplia ventaja la prueba para potrillos ganadores de una. Lo sigue muy abierto también Bluzart, y más atrás Kolchak, Canciller, Time is Money y Nibelungo

Desprendiéndose más y más de sus enemigos en los tramos finales, Moretón, con Enrique Saavedra, vence por dos y medio cuerpos a Incógnita y el favorito Jacky Bar, en la Carrera Especial "Policarpo Rebolledo". Cuarto se clasifica Distante, delante de Zarpazo

QUO VADIS LOGRO SU SEGUNDA VICTORIA EN LA CONDICIONAL PARA POTRILLOS GANADORES

...ago $ 145, uno de los cua-
...dividendos de tres ci-
...que registraron las pi-
...tas durante la reunión
...l Club Hípico.— En las
...tras pruebas ordinarias de
...a tarde triunfaron: El Ara-
...Travesía, Laika, Oni-
...Comandante, Ringside
y Uranio

...n forma sorpresiva se resolvie-
...on las cinco primeras carreras de
...a reunión de ayer en el Club
...Hípico, cuatro de ellas con dividen-
...dos de tres cifras. En las cuatro
...restantes, la cátedra actuó con cier-
...to acierto, pues los ganadores eran
...considerados con primerísima op-
...ción en el papel y las cifras que
...registraron resultaron de esta ma-
...nera moderadas.

...Se inició el programa, en su to-
...talidad en la pista grande, con pa-
...sada a doce metros de la baran-
...da interior y otra a cinco de la
...exterior. Como la parte de aden-
...tro de la cancha estaba muy pe-
...sada los lotes en todas las prue-
...bas tomaron abiertos la última
...vez para desempeñarse por el
...centro o fuera en tierra derecha.

EL ARABE VENCE EN FORMA AMPLIA. — Se dio comienzo a la
...sección con la serie de 1.200 me-
...tros reservada a jinetes aprendices,
...que fue ganada por El Arabe, que
...se inclinó por la opción que tenía
...sobre el 127.

...Sobrio marcó el rumbo en las
...primeras distancias, seguido a un
...cuerpo por Ostra, que precedía a
...Cautiva, Nautilus, Pillito, Moreno,
...Desempeñas y El Arabe. En los
...últimos puntos se desempeñaron
...Dios Bien Phu y Saludades. En
...la recta, se abrió todo el lote, que
...volvió en la recta con Repillo y
...Cautiva en los lugares de honor,
...precediendo El Arabe a descontar
...terreno muy abierto, mientras Re-
...pillo y Desempeñas ganaba también terre-
...no por el centro de la cancha. A
...100 metros de la meta, El Arabe
...dominó la situación y terminó 2
...cuerpos antes que Recompensa, que
...precedió por tres cuartos a Kas-
...ka. Cuarto, Fairchild, a dos; 5.o
...Ostra, a media cabeza; sexto Nau-
...tilus, séptimo Pillito, octavo Aizret-
...ta, novena Calleclita, 10.o Bier Hall,
...11.o Dios Bien Phu, 12.o Ostra,
...13.o Repillo, 14.o Liun Chin, 15.o
...Sobrio y décimosexta y última Sau
...dade.

TRAVESIA POCO MENOS QUE AL GALOPE. — La primera de las
...competencias para no ganadores de
...tres años se resolvió por el holga-
...do triunfo de Travesía que hacía
...su segunda presentación y que debi-
...do a que en su debut sólo
...había llegado décimotercera, pagó
...$ 135 a ganador.

Cuando se dio la largada, Batisfera surgió en punta, con pequeña ventaja sobre Do Well y Grande Chance, cuarta se colocó Carmencita, más atrás Quinchamali, Achampada y Travesía y cerrando la marcha Filigrana. En la recta, apareció adelante Grande Chance, por el centro de la pista, al igual que Mollesa, que venía avanzando, mientras Travesía, más abierta que todas, empezaba a descontar terreno, contenida en su acción. Faltando cien metros, Travesía dominó a sus enemigas, y sin ser exigida en manera alguna superó al final por uno y medio cuerpo a Grande Chance, a la distancia mínima de la cual llegó Mollesa. Cuarta Achampada, a uno tres cuartos, quinta Saturnalia, a uno; sexta Estolica, séptima Bella Mazarin, octava Vilely, novena Carmencita, 10a. Huerta Grande, 11a. Quinchamali, 12a. Do Well, 13a. Batisfera, 14a. Afgantilla, 15a. Evening, 16a. Blue Melody y décimoséptima y última, Filigrana.

LAIKA EN SU PRIMERA PRESENTACION. — La debutante Laika repartió el bonito "sport" de $ 138 al hacer suya la otra prueba de no ganadores, estrechamente sobre India Flora.

En los primeros tramos, actuaron en los puestos delanteros Bukovina, Blue Gift y Margaret Rose, pero como las tres empezaron a abrirse, fueron dejadas atrás por La Pasarela, que se cortó sobre el grupo compacto que formaban Bukovina, Blue Gift, Margaret Rose y May Avril, sexta corría Laika, séptima India Flora y a la retaguardia Maula. Al entrar a la recta, Laika, cambiando de mano, estuvo por un momento al frente, pero luego se le adelantó La Pasarela, al mismo tiempo que por fuera alcaba India Flora y muy abierta también, Laika trataba de recuperar su posición de privilegio. A 200 metros de la meta, Laika e India Flora empezaron a desprenderse del grupo, luchando, y con ligera ventaja en favor de Laika, que mantuvo hasta el final, a pesar de los desesperados esfuerzos de India Flora. Media cabeza las separó en el disco, clasificándose 3a. La Pasarela, a tres cuerpos; 4a. Blue Gift, a la distancia mínima; quinta Venturosa, a medio cuerpo; sexta May Avril, séptima Requete, octava Campeada, novena Galga Russ, décima Maula, 11a. Margaret Rose, 12a. Carmen de Fuego, 13a. Floria Tosca, 14a. Enseguida, 15a. Raisa, 16a. Bukovina y décimoséptima y última, Audacísima.

ONIQUE DA CUENTA DE REGINE Y LUCIENTE. — Sin gran apremio, y con remunerativo dividendo, Onique se adjudicó la cuarta serie B de 1.200 mts.

Primero La Luma, y a los cien metros corridos Onique, señalaron el camino, quedando segunda La Luma, a dos cuerpos, tercera Regine, cuarto Mauricio, delante de Forestier, Madrás y Boreal, y en último término Fiat. En los comienzos de la recta, decayó Turbión y Quelmadela fue la primera en dejarlo atrás, al mismo tiempo que atacaban por el centro de la cancha Comandante y Quejosa, y Chevalier Philippe ganaba también algún terreno. Más efectivo en su acción, Comandante domina la situación a 150 metros de la meta, y exigido a fondo, en todo momento, derrotó al final por medio cuerpo a Quejosa, que precedió por uno y medio a Chevalier Philippe. 4.o fue Corregidor, a la distancia mínima, quinto Bluopal, a dos y medio; sexta Quelmadela, séptimo El Andaluz, octavo The Dreamer, noveno Freillón, décimo Andunet y undécimo y último Turbión.

RINGSIDE EN CORRAL CON ORANGEADE. — Nuestro favorito Ringside ganó en buena forma el handicap ascendente de 1.800 metros.

Primero Ringside, en la partida, después Muzlooman y finalmente Sonic Boom, señalaron el camino, alcanzando éste a marcar tres cuerpos sobre Muzlooman, que precedía a Ringside, Brocal, Juridico y Palmeado. Cerraba la marcha Chosette. Al entrar a la recta, todos abiertos, Ringside avanzó y pasó al frente seguido de Brocal, que realizó grandes esfuerzos por dar alcance al hijo de Blue Fox. Sin embargo, éste mantuvo siempre clara ventaja, y llegó a la meta cuando ésta era de un cuerpo. Tercero entró Juridico, a uno también; cuarto Palmeado, a un pescuezo; quinto Muzlooman, a uno y medio cuerpo; sexto Sonic Boom, séptima Orangeade, octavo Bandouin, noveno Descortes, 10a. Chosette, y undécimo y último Rayo Dorado.

URANIO EN LA PRUEBA DE CLAUSURA. — 450 mil boletos a ganador para un total de dos millones 400 mil, reunió Uranio en la última carrera. Correspondió a este favoritismo en muy buena forma.

En las primeras distancias punteó Uranio, y después Luca, largándose en persecución de ésta Mar Crown, Uranio, Darius, Peter Tom, Alis Venge y Glenmore, en el mismo orden. Último corría El Irlandés. Al entrar a la recta decayó Luca y del lote no tardaron en destacarse Miraguema y Uranio, a los que estuvo circunscrita la carrera mucho antes de la meta. En los últimos 100 metros, Uranio se desprendió de la hija de Amontillado y la aventajó por tres cuartos de cuerpo en la meta. 3.o entró Turista, avanzando al final, a dos largos; cuarto Peter Tom, a medio; quinto Alis Venge, a medio; sexto Blue Grass, séptima Luca, octava Artic Princess, noveno Farewell, décima Glenmore, 11.o Mar Crown, 12.o Darius, 13a. Lóriga, 14.o El Irlandés, 15.o Herminio y décimosexto y último, Jardín.

Resultados Generales de las Carreras de Ayer en el Club Hípico

PRIMERA CARRERA — 1.200 metros — Quinta Serie — $ 250.000 al primero.

	G.	P.
1.o EL ARABE, 43, A. Jaque, por Yelmo II y Carelana, del Stud Rosita	18520	8134
2.o Recompensa, 36, J. Chamorro	23124	8535
3.o Kastina, 52, J. Castro	73745	30175
4.o Fairchild, 50, A. Farias	4230	2185
Pillito, 57, A. Parada	17150	6125
Saludades, 56, J. E. Rodríguez	1490	775
Moreno, 54, S. Vera	34606	10670
Calleclita, 53, L. Fuentes	24892	9782
Ostra, 53, G. Saavedra	25651	10319
Bier Hall, 51, R. Heyla	13937	4370
Liun Chin, 51, J. Vega	9932	2490
Nautilus, 49, A. Pérez	33963	12095
Algrette, 48, E. Peña	37264	12867
Reúén, 48, A. Ramírez	22095	9390
Dios Bien Phu, 45, M. Gatica	3590	1585
Repillo, 45, C. Zúñiga	12115	5323
	343845	135421

GANADA por 2 y 3/4 cuerpos.— Tiempo: 1.16 4/5.— Preparador J. Chamorro.— No corrieron: Zagadilla y Saltarina.

DIVIDENDOS: $ 137 y 29; $ 30 y 16.

SEGUNDA CARRERA — 1.200 metros — Condicional — $ 400.000 al primero.

	G.	P.
1.o TRAVIESA, 52, L. A. Pardes, por Merlimer's Cross y Testera, del Stud Eric Albert	15450	4920
2.o Grande Chance, 52, P. Toro	62684	35763
3.o Mollesa, 56, J. Chamorro	9530	3103
4.o Achampada, 51, J. Castro	25215	7950
Afgantilla, 51, L. Fuentes	1415	640
Batisfera, 52, M. Reyes	857	434
Bella Mazarin, 52, R. Montoya	4003	1274
Blue Melody, 51, A. Pérez	3634	1234
Esiolca, 52, R. Madariaga	9418	4537
Carmencita, 52, C. Pezoa	60613	26423
Do Well, 52, J. Gaiela	9205	2683
Evening, 51, J. E. Rodríguez	3585	608
Quinchamali, 52, R. Parodi	44049	12330
Filigrana, 50, L. Toledo	3045	1521
Huerta Grande, 52, J. Ulloa	3740	1267
Saturnalia, 52, O. Muñoz	10076	3708
Vileiy, 52, E. Contreras	15841	6030
	282639	114562

GANADA por 1 1/2 cuerpo, y ventaja apreciable.— Tiempo: 1.17 3/5.— Preparador: J. Rodríguez.— No corrió: Tierra Derecha.

DIVIDENDOS: $ 135 y 38; $ 14 y 54.

TERCERA CARRERA — 1.200 metros — Condicional — $ 400.000 al primero.

	G.	P.
1.o LAIKA, 52, O. Muñoz, por Ladino e Intrusión, del Stud Dadinco	21340	9140
2.o India Flora, 51, J. Castro	54523	28634
3.o La Pasarela, 52, M. Reyes	51114	16374
4.o Blue Gift, 52, F. Toro	10055	4723
Audacísima, 53, J. García	995	316
Bucchina, 52, E. Contreras	25755	9337
Campeada, 50, J. E. Rodríguez	4895	2588
Carmen de Fuego, 52, A. Pérez	2330	3680
Enseguida, 51, C. Benavides	6020	2808
Floria Tosca, 52, M. Yáñez	34387	11626
Galga Russ, 50, J. Chamorro	6897	3052
M. Rose, 52, C. Pezoa	10848	4368
Maula, 52, R. Madariaga	3053	1291
May Avril, 52, L. A. Paredes	46136	17389
Raisa, 52, O. Bravo	6797	1271
Requete, 52, J. Ulloa	100397	30439
Venturosa, 51, L. Fuentes	6147	3117
	397830	143841

GANADA por 1/2 cab. y 3 cuerpos.— Tiempo: 1.17 2/5.— Preparador: H. Garrión.— No corrieron: Andra y Casulla.

DIVIDENDOS: $ 138 y 31; $ 18 y 22.

CUARTA CARRERA — 1.200 metros — Cuarta Serie — $ 250.000 al primero.

	G.	P.
1.o ONIQUE, 48, R. Valenzuela, por High Born y Onzila, del Stud Eliana	63801	20622
2.o Regine, 52, J. Castro	50843	13350
3.o Luna, 52, R. Madariaga	44624	14107
4.o Boreal, 48, A. Núñez	17960	5390
Lee, 56, O. Bravo	21834	5795
Fiat, 55, E. Soto	18884	5195
Grona, 54, L. Fuentes	2320	816
Goldlie, 53, J. Ulloa	17589	7813
Madras, 54, E. Araya	246162	81334
La Luma, 51, A. Pérez	17007	7219
Mauricio, 51, O. Muñoz	99941	32064
Muchachs, 51, E. Peña	22170	6824
El Carril, 50, F. Toro	33074	14324
Forestier, 49, S. Vera	41583	15342
El Husaito, 48, R. Galica	16789	15464
Se Fué, 46, M. Galica	15722	9322
	748803	250985

GANADA por 2 y 1 cuerpos.— Tiempo: 1.18 3/5.— Preparador: J. Chamorro.— Corrieron todos.

DIVIDENDOS: $ 87 y 33; $ 44 y 42.

QUINTA CARRERA — 1.100 metros — Condicional — $ 400.000 al primero.

	G.	P.
1.o QUO VADIS, 55, J. Escobar, por Mortimer's Cross y Queen Ann, del Stud El Carmen	38375	13298
2.o Bluzart, 59, C. Ojeda	83192	18663
3.o Kolchak, 55, R. Parodi	118623	26004
4.o Canciller, 55, M. Maturana	114946	39023
Catavientos, 55, O. Olivares	26423	10825
King Alfred, 55, E. Araya	91613	22310
Nibelungo, 52, J. Castro	242168	49007
Time is Money, 55, E. Saavedra	38840	14664
	754246	175772

GANADA por 1 y 3/4 cuerpos.— Tiempo: 1.9 3/5. — Preparador: P. Bagú.— No corrió: Praxiteles.

DIVIDENDOS: $ 145 y 30; $ 27 y 33.

SEXTA CARRERA — 1.500 metros — Especial — $ 500.000 al primero.

	G.	P.
1.o MORETON, 54, E. Saavedra, por Cuarteto y Morelle, del señor R. González	153736	26434
2.o Incógnita, 50, M. Yáñez	109040	16538
3.o Jacky Bar, 58, J. Escobar	251383	32304
4.o Distante, 45, H. Obregón	45834	11805
Zarpazo, 54, E. Araya	179041	28729
	708834	109810

GANADA por 3 1/2 cuerpos y 1/2 pesc.— Tiempo: 1.36 1/5.— Preparador: J. Castro.— No corrió: Prosaica.

DIVIDENDOS: $ 34 y 21; y $ 22.

SEPTIMA CARRERA — 1.200 metros — Segunda Serie — $ 310.000 al primero.

	G.	P.
1.o COMANDANTE, 46, R. Galica, por Vicinity y Almirante III, del Stud Santa Isabel	121182	35789
2.o Quejosa, 47, H. Obregón	117918	38406
3.o Ch. Philippe, 54, J. Ulloa	185555	46508
4.o Corregidor, 58, J. Escobar	106653	24065
Freillón, 57, O. Olivares	115286	34093
The Dreamer, 57, E. Araya	112101	27447
Turbión, 53, M. Yáñez	83149	24021
El Andaluz, 51, I. Sandoval	92834	20143
Quelmadela, 51, A. Núñez	191007	43885
Andunet, 48, S. Vera	52188	13414
Bluopal, 48, F. Toro	188015	50189
	1326888	357970

GANADA por 1/2 y 1 1/2 cuerpo.— Tiempo: 1.15 2/5.— Preparador: G. Urquidi.— No corrió: Leminador.

DIVIDENDOS: $ 81 y 23; $ 22 y 20.

OCTAVA CARRERA — 1.800 metros — Handicap Ascendente — $ 320.000 al primero.

	G.	P.
1.o RINGSIDE, 52, O. Muñoz, por Blue Fox II y Riojana, del Stud Tito	129122	29123
2.o Brocal, 50, A. Núñez	172221	31647
3.o Juridico, 50, J. Castro	161746	28648
4.o Palmeado, 60, E. Araya	319360	31891
Baudouin, 56, L. Espinosa	153627	21956
Chosette, 56, M. Yáñez	142333	34373
Descortes, 53, R. Parodi	72818	19293
R. Dorado, 53, J. Chamorro	146262	41134
Orangeade, 52, P. Toro	163181	28648
S. Boom, 52, R. Valenzuela	168573	41066
Muzlooman, 51, L. Fuentes	80436	17490
	1879697	340974

GANADA por 1 y 1 cuerpo.— Tiempo: 1.57.— Preparador: T. Herrera.— No corrieron: Libor, Igapo, Mi Negra, Miranda y Uncoyen.

DIVIDENDOS: Ganador del corral Ringside y Orangeade, $ 42; placé de Ringside, $ 27; placé de Brocal, $ 23, y placé de Juridico, $ 23.

NOVENA CARRERA — 1.200 metros — Cuarta Serie — $ 280.000 al primero.

	G.	P.
1.o URANIO, 50, E. Saavedra, por Meyerling y Espléndida, del Stud Titito	400585	71313
2.o Miraguema, 49, F. Toro	335478	70015
3.o Turista, 48, A. Pérez	141784	35668
4.o Peter Tom, 49, S. Vera	88093	24433
Blue Grass, 50, L. Espinosa	25628	9820
Herminio, 58, J. Cornejo	52211	13895
Alis Venge, 54, E. Contreras	173863	43610
Darius, 54, M. Maturana	330119	67504
Jardín, 54, R. Parodi	218584	46158
Lóriga, 53, M. Reyes	28607	8739
Artic Princess, 50, E. Peña	68063	15772
El Irlandés, 50, J. Castro	26185	6781
Glenmore, 50, A. Núñez	77831	23833
Farewell, 49, R. Valenzuela	106141	27176
Luca, 49, R. Galica	105604	25101
Mar Crown, 48, H. Obregón	168109	32108
	2420954	519253

GANADA por 3/4 y 2 cuerpos.— Tiempo: 1.16 3/5.— Preparador: J. B. Castro.— No corrió: Escamillo.

DIVIDENDOS: $ 38 y 20; $ 20 y 29.

Amplia victoria consiguió Moretón en la Carrera Especial "Policarpo Rebolledo"

Con facilidad y desprendiéndose más al final, Moretón ganó la Carrera Especial "Policarpo Rebolledo", que era el número principal de la reunión de ayer en el Club Hípico.

Incógnita "picó" en la punta al darse la partida, seguida de Distante y Moretón, muy agrupados todos; pero a los 100 metros corridos, Distante tomó resueltamente el mando, no demorando en marcar dos cuerpos sobre Incógnita, cerca de la cual quedó Moretón, cuarto Zarpazo y último Jacky Bar, que era el otro competidor. El lote se abrió hasta afuera en la curva, y en los comienzos de la recta avanzó Moretón, que dejó atrás a sus rivales a 200 metros, en la victoria totalmente segurada. En efecto, y tomando más y más ventaja el lote, finalizó dos y medio cuerpos antes que Incógnita, que había pasado a seguirlo y que hasta el final defendió el segundo premio ante el ataque sin mayores bríos del favorito Jacky Bar, que sucumbió a medio pescuezo de ella. Cuarto, Distante, a dos, y quinto y último, Zarpazo, a dos y medio.

NOTICIAS DEL COMISARIATO DEL CLUB HIPICO

...erior a 12 metros y exterior a 8 metros. Pista N.o 1, pesada (parcialmente inundada).

En vista de los certificados extendidos por el veterinario oficial, se autorizaron los retiros de los siguientes caballos, los cuales no podrán correr durante el tiempo que se indica: Gaviota (15 días), Tierra Derecha (12 días), Andra (15 días), Casulla (20 días), Praxiteles (8 días), Prosaica (8 días), Leminador (15 días), Libor (15 días), Mi Negra (8 días), Miranda (8 días), Igapo (15 días).

PRIMERA CARRERA. — Reclamó E. Vera (Moreno) contra A. Ureta (El Arabe) por cruzarlo en la curva. Desestimado. A Farías (Fairchild) dio cuenta que su caballo se abrió en la partida y trataba de abrirse en el cruce de la carrera.

Se suspendió por 15 días y se multó en $ 2.000 a los jinetes F. Suárez, I. Sandoval, por no presentarse a cumplir sus compromisos de monta con Pillito y Rosita, respectivamente. Se multó en $ 1.000 a A. Ramírez por excederse en el peso para correr a E. Arabe, que fue conducido por A. Jaque.

Se multó en $ 2.000 al preparador Mario Valenzuela por no entregar compromisos de monta para Bier Hall.

SEGUNDA CARRERA. — Reclamó J. Castro (Achampada) contra F. Toro (Grande Chance) por hostigarse a su potranca a 150 metros de la llegada. Se multó en $ 5.000 a F. Toro por use indebido de la fusta.

Se llamó al jinete C. Pezoa y al preparador Manuel Amaya para que explicaran la conducción y carrera de Carmencita. El jinete declaró que en las primeras distancias venía desempeñándose bien y en la recta no le respondió. El preparador atribuyó su defección a que salió con ataduras y declaró que en lo sucesivo la correrá sin ellas.

Se multó en $ 3.000 y se suspendió por 15 días a L. Toledo, por no presentarse a cumplir su compromiso de monta con Filigrana.

Se multó en $ 500 a M. Maturana, por exceder en el peso para correr Huerta Grande.

TERCERA CARRERA. — Dieron cuenta: C. Pezoa (Margret Rose) que su yegua corrió afiatada y le dio un cabezazo; O. Alé Paredes (May Avril) que su yegua se venía abriendo durante todo el curso de la carrera.

CUARTA CARRERA. — Reclamó O. Muñoz (Maurizio) contra R. Madariaga (Lucienne) por cruzarlo a 200 metros de la meta. Desestimado.

QUINTA CARRERA. — Dio cuenta J. Castro, que Nibelungo no le respondió durante toda la carrera. Se dejó sin efecto la multa y suspensión aplicada al jinete F. Pizarro, en la jornada del jueves 5 del presente, en atención al certificado médico, que presentó. El propietario de Nibelungo exhibió jugo y manifestó su disconformidad con la carrera.

SEXTA CARRERA. — Reclamaron: H. Obregón (Distante) y M. Yáñez (Incógnita) contra E. Saavedra (Moretón) por abrirles y cruzarles a 200 metros de la llegada. Se suspendió por 15 días a E. Saavedra por no seguir su línea y por las molestias ocasionadas.

Se llamó a J. Escobar y E. Araya, para que explicaran la conducción de Jacky Bar y Zarpazo, respectivamente. Escobar declaró que su caballo corría a trechos, y Araya, que recibió instrucciones de no exigir a Zarpazo con la fusta, porque se extenuaba al requerirlo en esta forma. Se dejó en observación a Jacky Bar y Zarpazo.

SEPTIMA CARRERA. — Se presentó el preparador Samuel Fuentes a manifestar que no quedó conforme con la carrera de Freillón. Llamado al jinete O. Olivares, declaró que trató de correr con los primeros, pero que su caballo no fue capaz y atribuyó la mala carrera al peso alto que llevaba.

NOVENA CARRERA. — Se ordenó el retiro de Escamillo por presentarse con herraje antirreglamentario en las patas al examen médico previo. Se multó en 1.000 al preparador Agustín Gutiérrez, de acuerdo con el art. 342 del Reglamento de Carreras.

Se multó en $ 500 a O. Muñoz, por contestar indebidamente al juez de partida, en la octava carrera.

Dio cuenta R. Valenzuela (Farewell) que su caballo se fue de punta en la curva.

Se llamó al jinete M. Reyes para que explicara la conducción de Lóriga. Declaró que vino encajonado, por lo que no pudo exigirla. Se suspendió por 15 días a M. Reyes, por no ser satisfactorias sus explicaciones.

Los premios y caballos que dieron puntos en el Concurso de Pronósticos

En la nueva rueda del Concurso de Pronósticos, efectuada en combinación con las ocho primeras carreras de ayer en el Club Hípico, se distribuirán los siguientes premios:

1.o	$ 1.182.463
2.o	482.694
3.o	193.077
4.o	96.539

DIERON PUNTOS

	3 pts.	1 pto.
1a.	17	2
2a.	17	12-18
3a.	13	11
4a.	13	1-2
5a.	8	1
6a.	2	5
7a.	12	11
8a.	6-7	10

Resultados del Sqorting Club

1a. carrera.— 1.000 metros.—
1.o Gorila, 53, J. Farías.. $ 42
Placé ... 18
2.o Ribaris ... 21
3.o Dandy ... 20
Ganada por: 3 Cpos. y 1 1/2. Tpo. 1.3 1/5. No corrió: Leonidas.

2a. carrera.— 1.000 metros.—
1.o Santo Amaro, 55, O. Saavedra ... $ 36
Placé ... 16
2.o Chaitán ... 17
3.o Giarda ... 18
Ganada por: 5 1/2 cpos. y 1/2 cabeza. Tiempo 1.2. No corrió Fumando Espero.

3a. carrera.— 1.000 metros.—
1.o Chipendale, 52, S. Arellano ... $ 40
Placé ... 16
2.o Sircam ... 26
3.o Agradable ... 22
Ganada por: 7 cpos. y 3/4 Cpos. Tiempo 1.43 3/5. Corrieron todos.

4a. carrera.— 1.000 metros.—
1.o High Day, 50, E. Muñoz $ 152
Placé ... 41
2.o Valle de Oro ... 43
3.o Cartier ... 46
Ganada por: 1 1/4 Cpo. y 1/2 Cpo. Tiempo 1.3 2/5. Corrieron todos.

5a. carrera.— 1.000 metros.—
1.o Pool, 57, L. Valenzuela. $ 44
Placé ... 24
2.o Cid Campeador ... 43
3.o Liruqen ... 40
Ganada por: 1 pesc. y 1 cabeza. Tiempo 1.3 1/5. No corrió La Ciglieña.

6a. carrera.— 1.000 metros.—
1.o Santo Amaro, 55, O. Saavedra ... $ 36
Placé ... 16
2.o Chaitán ... 17
3.o Giarda ... 18
Ganada por: 5 1/2 cpos. y 1/2 cabeza. Tiempo 1.2. No corrió Fumando Espero.

7a. carrera.— 1.000 metros.—
1.o Chipendale, 52, S. Arellano ... $ 40
Placé ... 16
2.o Sircam ... 26
3.o Agradable ... 22
Ganada por: 7 cpos. y 3/4 Cpos. Tiempo 1.43 3/5. Corrieron todos.

8a. carrera.— 1.000 metros.—
1.o High Day, 50, E. Muñoz $ 152
Placé ... 41
2.o Valle de Oro ... 43
3.o Cartier ... 46
Ganada por: 1 1/4 Cpo. y 1/2 Cpo. Tiempo 1.3 2/5. Corrieron todos.

9a. carrera.— 1.000 metros.—
1.o El Veinttuno, 54, E. Muñoz ... $ 40
Placé ... 20
2.o Rucapillán ... 16
3.o Mariotunga ... 20
Ganada por: 3 Cpos. y 1 1/2 Cpo. Tiempo 1.2 2/5. Corrieron todos.

Motonetistas!

FABRICA DE RAGLAN Y PANTALONES AMERICANOS a su medida, en cotele y gabardina
MODELOS EXCLUSIVOS
PANTALON TIPO VAQUERO
$ 1.700.—
Sin competencia comerciantes, precio especial.
MONEDA 1025
LOCAL 16 (Entrepiso) Galería Windsor.

HECHURAS DE TERNOS
SOLO POR $12.000
MONEDA 1025
LOCAL 16 ENTRE PISO (GALERIA COMERCIAL TEATRO WINDSOR)

DORMITORIO
NORMANDO, $ 155.000
Ropero 3 cuerpos, desarmable, cómoda, toilette con espejo de biombo, 2 relaciones, 2 marquesas, 2 sillas, mesita y banqueta, mitad de su valor real.
COMEDOR CHIPENDALE, $ 145.000
Gran amoblado de lujo: consta de 1 buffet, 1 mesa, 6 sillas y 2 sillones.
COMEDOR NORMANDO, $ 70.000
Líneas estilizadas, tallado a mano, 8 piezas.
LIVING CAPITONE, $ 105.000
Finamente terminado, brocato y gobelino a elección, 1 sofá y 2 sillones.
657 - NATANIEL - 657

AUTOMOVILISTAS
$ 12.000
FUNDAS, generos.
$ 18.000
FUNDAS petate.
$ 24.000
PETATE Implatex.
Capotas convertibles jeep, camionetas. Trabajos en un día.
PROVINCIAS: Fundas para colocar, Ford, Chevrolet, envío rápido.
TAPICERIA de AUTOMOVILES
SAN ALFONSO 549

GUIA PRO ESIONAL

ABOGADOS

SANCHEZ DEL POZO
Especialmente asuntos y juicios matrimoniales, posesiones efectivas, particiones. Moneda 1187, oficina 18, fono 80813. 9-12.30 y 17.30-19 horas.
(GP) H.O F.

MANUEL CARTES
Nulidades matrimonio. Divorcios. Particiones. Juicios trabajo, arrendamientos. Cheques. Huérfanos 1294, oficina 42, fono 68559.
(GP) H.O C.

LAURA MULLER
RAQUEL QUEZADA
Toda clase de juicios. Cuenta abogados competentes. Moneda 1187, oficina 66, fono 80917.
(GP) HO

ADRIAN MOLINA
Abogado, Huérfanos 1294, oficina 42, Santiago; Laso 1309, San Miguel. Jubilaciones, desahucios, juicios del trabajo, nulidades matrimonio.
(GP) H.O C.

CARLOS MESA M.
ABOGADO
Nulidades matrimonio, exclusivamente. Estado 132, oficina 811 (edificio del Banco Español). Teléfono 88062, de 11.30 a 13 y de 18 a 20 horas.
(GP) H.O C.

ABOGADOS

RAQUEL KOGAN B.
Abogado. Toda clase de asuntos. Compañía 1048. Teléfono 84844, edificio Teatro Real. Atención 8 a 8 P. M.
(GP) 11-6 F.

OFICINA ABOGADO
Cobro judicial cheques protestados, se atiende preferentemente.— Bandera 465, Ofic. 302, de 11 a 13 y de 18 a 20 horas.
(G. P.) 8-6-58 F.

ELIAS NEGHME RODRIGUEZ
Juicios del trabajo. Ahumada 131, oficina 818. Fono 88587.
(GP) H.O C.

FERNANDO GUERRERO
Nulidades de matrimonio. Agustinas 972, oficina 717, 11-12 y 18-20 horas.
(GP) H.O C.

DENTISTAS

CLINICA DENTAL "CENTRAL"
Prótesis inmediata. Trabajos urgentes. Compañía 1068, oficina 1103, teléfono 85707.
(GP) H.O F.

TECNICOS DENTALES

"RAPIDO"
Soldaduras dentales. Pasaje A. Edwards 29, entrepiso 111, entrada por Ahumada 312, fono 67378.
(GP) HO

MEDICOS

Dr. HERNAN DEL PINO
Enfermedades de niños. Consultas, pedir hora al fono 41153.
(GP) H.O C.

LECLERC
Nerviosos mentales, alcoholismo. Undurraga 207. (Dieciocho-Olivares). 8-8. 40883.
(GP) H.O C.

Dra. LUISA PACHECO PIZARRO
Médico cirujano. Señoras y niños. Consultas de 15 a 18 horas. Natanael 475. Fono 58762.

Dr. GASTON RAMIREZ
Fiel. Manuel Rodrigues 56. Fono 68828.
(GP) H.O C.

Dr. GORGEWSKY
Rayos X, estómago, hígado, bronconeumonares, diabetes. Compañía 2211. (86839). 2 a 5.
(GP) 24-8 F.

THOMPSON SCHWARZENBERG
Metabolismo, impotencia, obesidad, glándulas. Merced 486-A, 33188.
(GP) 4-8 F.

DOCTOR GALLEGUILLOS
Rayos X, aparato digestivo, hígado, corazón, pulmón. Consultas 15-18 horas. Alameda 1175, departamento 730. Teléfono 34731. Fuera de hora, 80091.

DOCTORA NAVARRETE
Señoras. Vicuña Mackenna 315. Teléfono 85913. 11-1 y 4-7.
(GP) H.O C.

MEDICOS

Dr GUILOFF
Embarazos, partos. Consultorio, Almirante Pastene 7, Depto. 40, esquina Providencia 1310. Teléfono 41398. Residencia, La Verbena 8844. Teléfono 481763.
(GP) H.O C.

PRACTICANTES

LUIS ALDUNATE
Curaciones, inyecciones, especialista vías urinarias, previa indicación médica. Teatinos 248, fono 60878. Cerca Hotel Carrera.

ESCOBAR
Tratamientos. Huérfanos 797, 36082.
(GP) 5-6 C.

MATRONAS

MATERNIDAD SARA ZAVALA
Atiende embarazadas de provincias por meses o días. Atención médica permanente. Arturo Prat 1722, teléfono 83430.
(GP) 28-8 C.

SEÑORA PHERINY
Lord Cochrane 95.
(GP) H.O C.

TERESA SANTANDER
Salvador Sanfuentes 2141, fono 85858.
(GP) 15-8 F.

ALADINO
Fábrica de armados y pantallas, reparaciones y transformaciones de lámparas.
MONEDA 781-A
FONO 381395

Casimir Inglés
SCOTCH CHEVIOT, TWEED, FANCY, ETC.
(CORTES UNICOS) BANDERA 627
CASTEX CASIMIRES

TALLER DE FOTOGRABADO
SE HACE TODA CLASE DE CLISES TRABAJOS DE LINEA MEDIATINTAS Y APLICACIONES DE GRISES Y EN COLORES APLICADOS, ETC., ETC. SE ENTREGAN TRABAJOS EN 24 HORAS
DIARIO "LA NACION"
AGUSTINAS 1269 —:::— FONO 88607
DEPARTAMENTO PROPAGANDA

RELOJ SUIZO FINO
ENTREGAMOS CON SOLO $ 2000.-

SALDO FACILIDADES
IMPORTACION DIRECTA
RELOJERIA GABOR
ESTADO 91 - 5º PISO

GAS CARBONICO
Ponemos en conocimiento de

Salan ordenó cumplir órdenes del Gobierno Central francés

ARGEL, 8.— (UPI).— El general Raoul Salan ordenó hoy al Comité de Salvación Pública de Argelia cumplir las órdenes del Primer Ministro general Charles de Gaulle y dedicarse por entero al establecimiento de la unidad franco-musulmana.

La orden de Salan fue dada pocas horas después del discurso pronunciado anoche por el general de paracaidistas Jacques Massu, por el cual dispuso la suspensión de toda manifestación y aconsejó a los colonos volver al "trabajo constructivo".

Estos dos acontecimientos parecen confirmar la victoria del general De Gaulle sobre los elementos extremistas locales que todavía se muestran resentidos ante su negativa a renunciar completamente al sistema parlamentario de la nación.

Salan, que fue designado Delegado General en Argelia por De Gaulle, pidió al Comité de Salvación Pública Argelino en carta hecha pública hoy, colaborar en "nuestra gran misión de procurar la unión de almas y corazones".

La carta agrega que el Comité desempeñó una "misión excepcional" que permitirá al general De Gaulle realizar la "transformación de la patria".

"Con generosidad y sin egoismo os colocastels por completo al servicio del Jefe del Gobierno, que os ha hecho sus compañeros", agregó Salan.

Los términos de la carta hacen ver claramente al Comité que ya pasaron sus días de agitación política, aunque sin expresarlo precisamente en esa forma.

En una Orden del Día dirigida esta noche a sus soldados, el general expresa que su nombramiento en calidad de Delegado General en Argelia es una prueba de la "confianza total" del general De Gaulle en el ejército.

Esta Orden deja en claro que el ejército tiene ahora el control completo de la situación en Argelia.

En un segundo mensaje, dirigido esta vez al Comité de Salvación Nacional, el general agradece a los miembros del organismo su "inquebrantable fe, su valor y su resolución" durante los días de la revuelta, pero al mismo tiempo deja bien en claro que los miembros del Comité deben limitarse a cumplir la orden del general De Gaulle sobre integración de Argelia.

Durante su visita de tres días la semana pasada a Argelia, el general De Gaulle advirtió al Comité que no debía intentar siquiera usurpar la autoridad del Gobierno central de París.

Llamado contra los franceses hicieron rebeldes argelinos

LONDRES, 8 (UPI).— El Frente de Liberación Nacional (FLN), del movimiento rebelde argelino, exhortó hoy a los argelinos a "atacar al enemigo" continuamente y desentenderse de las promesas del general Charles de Gaulle.

En transmisión de radio El Cairo escuchada aquí, "La Voz de la Libre Argelia", identificándose como vocero del FLN, instó a sus "120.000 hombres organizados en unidades dirigidas por oficiales capaces y bien equipados", a luchar por la independencia.

"Atacad al enemigo por doquiera", dijo. "Tomad sus armas y municiones, hostigarlo siempre. Mantened cuidadosa vigilancia de sus movimientos, arrojaos contra él en el momento oportuno, no le deis descanso.

Continuad con la iniciativa sobre un enemigo agotado y desmoralizado".

Un vocero rebelde, sin referirse al general De Gaulle por su nombre, instó a los argelinos a "no permitid que discursos con semilmientos similares a los que escuchais recientemente, a desviaros de vuestra noble misión..."

Finalmente, el FLN prometió que el Comité Coordinador y Acción del Frente continuará la lucha pese al llamamiento a la reconciliación del general De Gaulle, asegurando que "nada será escatimado para conduciros a la victoria total.

Budge Patty logró un segundo título

OSLO, 8.— (UPI).— El norteamericano Budge Patty ganó hoy su segundo título en el campeonato abierto de tenis de Noruega, al derrotar a Tarcslav Drobny, por 6-3, 2-6, 1-6, 17-15 y 6-4. Este encuentro duró tres horas.

El sábado, Patty, en pareja con Drobny, derrotó fácilmente en los dobles masculinos a los noruegos Hessen y Pape, por la cuenta de 6-2, 6-2, y 6-1.

TENIS

Polonia: semifinalista de Copa Davis

VARSOVIA 8 (UPI). — Polonia pasó a las semifinales en la zona europea del torneo de la Copa Davis al derrotar hoy a México por 2-3 en los cuartos de final.

En los individuales de hoy Mario Llamas venció al polaco Andrzej Licia 6-3, 7-5 y 6-3 para empatar la anotación 2-2, pero Vladislav Skonecki aseguró el triunfo de Polonia al batir a Francisco Contreras 6-8, 6-2, 8-6 y 6-4 en el partido restante.

Polonia se enfrentará a Italia en la ronda semifinal.

Ante un público de 4.000 espectadores, el veterano Skonecki, de 38 años de edad, sorprendió a los funcionarios polacos y a los fanáticos al derrotar a Contreras.

Ciclismo

Italiano Baldini ganó 41.a vuelta ciclista "Giro D'Italia".— Guatemala ocupa el 7.o lugar en vuelta de Colombia

MILAN, 8.— (UPI).— Ercole Baldini, de Italia, ganó la cuadragésima primera vuelta ciclista de Italia (Giro d'Italia), después de 20 difíciles etapas, con un total de 3.334 kilómetros, desde Milán a Roma y vuelta a Milán.

La vigésima etapa, disputada hoy desde Sale hasta la línea de donde comenzó la prueba, fue ganada por el español Miguel Poblet.

Baldini ganó la malla amarilla que distingue al primero en la clasificación general, de la décimoquinta etapa, y la mantuvo hasta hoy.

Decenas de miles de personas le recibieron con gritos de "Viva Baldini" al cruzar la meta, después de dar la última vuelta al velódromo, con Poblet en primero.

—oOo—

BOGOTA, 8.— (UPI).— Guatemala sigue ocupando el séptimo lugar de la clasificación general, por equipos, en la Vuelta Ciclista de Colombia, después de la octava etapa, corrida el sábado, entre Cartago y Río Sucio.

Primero está el equipo de Antioquia, con 71.09.42, Guatemala tiene 73.31.54.

En la clasificación general individual, el primero es el colombiano Ramón Hoyos, con 23.30.24. Los guatemaltecos ocupan los lugares siguientes:

18.o Duque López, 24.14.24.
23.o Jorge Suruge, 24.28.30.
27.o Alban Martínez, 24.50.50.
30.o Jorge Armas, 24.57.46.

Ministerio de Obras Públicas
DIRECCION DE VIALIDAD. CHILE.
Cotizaciones Públicas
6|958.
Solicitanse cotizaciones públicas por el suministro de "moldes inflables" para la construcción de ductos de hormigón en sitio.
Las cotizaciones y características deberán presentarse en sobres cerrados en la Secretaría General de la Dirección de Vialidad, Morandé 71, 2.o piso, oficina 10, el día 30 de junio, a las 16 horas.
Bases y antecedentes pueden solicitarse en el Departamento de Maquinarias y Adquisiciones, 2.o piso, oficina 20.
EL DIRECTOR DE VIALIDAD

Americo Tomas elegido Presidente de Portugal

LISBOA, 8 (UPI). — El almirante Américo Tomás, Ministro de Marina y candidato presidencial del partido que encabeza el actual Primer Ministro, Antonio de Oliveira Salazar, fue elegido hoy Presidente de la República, a raíz de la abrumadora derrota del general Humberto Delgado, Director de Aviación Civil, quien, en su campaña, había prometido dar fin al régimen de treinta años de Oliveira Salazar.

El Ministro del Interior, Trigo de Negreiros, anunció a las ocho de la noche (19.00 GMT) que los resultados de los escrutinios "prácticamente confirman la elección del almirante Tomás". El período presidencial dura siete años.

La intensa campaña hecha por el general Delgado para intensificar la oposición a Oliveira Salazar, fracasó en las ciudades y en los distritos rurales del país. El almirante Tomás tomó una apreciable ventaja desde el comienzo de los escrutinios, y en ningún momento la perdió.

Degaullistas pierden dos asientos en el Senado

PARIS, 8 (UPI).— En elecciones para elegir 146 senadores de los 320 del Senado, o Consejo de la República, que habían sido fijadas antes de la subida al poder del general De Gaulle, los degaullistas perdieron hoy dos de los 22 puestos que tenían en dicha Cámara.

Al mismo tiempo, los comunistas, enemigos acérrimos de De Gaulle, así como los socialistas, que están divididos en cuanto a su apoyo a De Gaulle, tuvieron la satisfacción de lograr dos puestos adicionales, respectivamente.

Aunque el resultado de las elecciones acusa un revés político para el general De Gaulle, el primero desde que los acontecimientos de Argelia lo llevaron al poder, hace exactamente una semana, en los círculos degaullistas de París, se hace caso omiso del resultado de las elecciones, al que se atribuye un carácter secundario, tanto en teoría como en la práctica.

Los degaullistas señalan que, en primer lugar, el resultado de las elecciones de hoy, no es indicativo de la tendencia popular general del país, pues los senadores, cuyo número se renueva por mitad cada tres años, no son elegidos por sufragio universal, sino por un Colegio Electoral formado por 45.000 delegados de la Asamblea Nacional, y de los Consejos Municipales de la República.

Luego, es muy posible que los senadores elegidos hoy, nunca lleguen a ocupar sus puestos en el Consejo de la República —Cámara que puede reunirse únicamente mientras la Asamblea Nacional está en sesiones— si el general De Gaulle convocara al pueblo, como se dice que lo hará, a elecciones generales en octubre de este año.

BANGU DE RIO EMPATO

GRENOBLE (Francia), 8 (UPI). — El conjunto de Bangú, de Río de Janeiro, empató a un gol con un seleccionado de cuatro equipos franceses de primera división, en un partido de fútbol jugado esta tarde aquí, ante 14.000 espectadores.

El primer período terminó sin goles. El seleccionado francés se puso en ventaja a los 13 minutos del segundo tiempo, pero los brasileños lograron el empate a los 30.

El equipo francés fue integrado a base de jugadores profesionales de los clubes Lyon, Marsella, Mónaco y Grenoble.

Los brasileños dominaron durante casi todo el partido, pero la excelente actuación del guardavallas local Bettschen, les impidió cosechar goles.

Los equipos formaron como sigue:

BANGU: Ubijara; Yvonne y Nilton; Recamao, José y Millinho; Alcides, Ivo, Luiz, Mitues y Bele.

SELECCION FRANCESA: Bettschen; Mijnot y Dedio; Nincy, Thomassen y Lude; Lasrenceschina, Amalfi, Braves, Anderssen y Cossou.

Lasrenceschina abrió la cuenta a los 13 minutos del segundo tiempo, después que Ubijara rechazó un tiro del mismo forward local, pero sin impedir que éste reimara la pelota y lo venciera esta vez con un tiro alto que entró por un ángulo del arco.

Los brasileños, sin embargo, continuaron su ofensiva y lograron el empate a los 30 minutos, cuando Luiz se zafó de un amontonamiento de jugadores frente al arco y venció a Bettschen con un tiro corto y potente.

AUTOMOVILISMO

ROUEN (Francia), 8.— (UPI).— El francés Jean Behra, en "Porsche", ganó hoy el sexto Gran Premio de Rouen, corriendo 431.722 kilómetros en tres horas, a una velocidad de 144.067.

La señora I. Haskell de Tomaso, de la Argentina, quedó en noveno lugar.

Los 30 competidores de tres distintas categorías tenían que correr durante tres horas. En ese tiempo Behra dio 66 vueltas al circuito, que tenía 6.542 metros.

La carrera se limitó a coches "sport" de no más de 1.500 cc.

El segundo lugar lo ocupó el británico Phil Hill, en "Lotus", que dio tres vueltas menos que Behra.

Después siguieron:

3.o Bianchi, de Gran Bretaña, en "Lotus", cuatro vueltas menos que Behra; 4.o Ireland, de Gran Bretaña, en "Lotus" cuatro vueltas menos; 5.o Hicks, de Gran Bretaña, en "Lotus", seis vueltas menos; 6.o Veuillet, de Francia, en "Porsche", ocho vueltas menos; 7.o Vidille, de Francia, en "Lotus" ocho vueltas menos; 8.o Hall, de Gran Bretaña, en "Envy", nueve vueltas menos; Señora Haskell de Tomaso, de Argentina, en "Osca", nueve vueltas menos; 10.o Pieper, de Gran Bretaña, en "Lotus", nueve vueltas menos.

DEFUNCIONES

Tenemos el sentimiento de comunicar el fallecimiento de nuestro querido padre, suegro y abuelito, don
FRANCISCO PEREZ GOMEZ
Sus funerales se efectuarán hoy, a las 16 horas, partiendo el cortejo de la casa habitación del extinto, calle Rodolfo Lenz 3399.
Francisco Pérez L., señora e hijos.

Tenemos el sentimiento de comunicar el fallecimiento de nuestro querido hermano y cuñado, don
FRANCISCO PEREZ GOMEZ
Sus funerales se efectuarán hoy, a las 16 horas, partiendo el cortejo de su casa habitación, calle Rodolfo Lenz N.o 3399.
Manuel Pérez G. y señora

Ha dejado de existir nuestro querido esposo y padre, don
FRANCISCO PEREZ GOMEZ
Sus funerales se efectuarán hoy, en el Cementerio General, partiendo el cortejo desde su casa habitación, Rodolfo Lenz N.o 3399, a las 16 horas.
Esposa e hijos.

Ha dejado de existir nuestro querido deudo, señora
SARA CANALES M. vda. de SUBIEA
Sus funerales se efectuarán hoy, a las 16 horas, en el Cementerio General, partiendo el cortejo desde su casa habitación, Avda. Portugal N.o 185.
La familia.

EXPRESION DE GRACIAS

Agradecemos sinceramente al Círculo de Veteranos del 79 y Oficiales en Retiro, a la Comandancia de la Guarnición de Santiago y a los familiares y amigos que nos acompañaron en nuestro dolor en los funerales de nuestro querido esposo y padre, teniente (R), don
CARLOS GOMEZ ASMUSSEN
(Q. E. P. D.).
Rosa Edulia vda. de Gómez e hijos.

Ha dejado de existir mi querido e inolvidable deudo, don
GUILLERMO WITMANN MARQUART
Sus funerales se efectuarán mañana martes, en el Cementerio General, partiendo el cortejo de Grajales N.o 2542, a las 10 horas.
Sibyla Loch P.

Ha dejado de existir nuestro querido tío, don
GUILLERMO WITMANN MARQUART
Sus funerales se efectuarán mañana martes, en el Cementerio General, partiendo el cortejo de Grajales N.o 2542, a las 10 horas.
Familia Neupert Barrera.

Ha fallecido nuestro querido gerente, don
GUILLERMO WITMANN MARQUART
Sus funerales se efectuarán mañana martes, en el Cementerio General, partiendo el cortejo de Grajales N.o 2542, a las 10 horas.
Fundición Grajales.

Ha fallecido nuestro gran amigo y deudo, don
GUILLERMO WITMANN MARQUART
Sus funerales se efectuarán mañana martes, en el Cementerio General, partiendo el cortejo de Grajales N.o 2542, a las 10 horas.
Familia Deleuzey.

WASHINGTON.— El Primer Ministro británico, Harold Macmillan, llega aquí el 7 de mayo para una importante conferencia con el Presidente Eisenhower. Sonrientes, en el aeropuerto, se observa, de izquierda a derecha a Macmillan, señora de Macmillan y el Secretario de Estado, Dulles.— (International Radiofoto.)

Condenado a prisión perpetua un teniente coronel ecuatoriano

QUITO, 8 (UPI).— Un Consejo de Guerra condenó al teniente coronel Alejandro Agurto Alvarez a cadena perpetua, por traición a la patria.

La sentencia, dada a conocer ahora, dice que "por una serie de presunciones, el Consejo de Guerra ha llegado a la convicción de que el teniente coronel Agurto ha traicionado a la patria al entregar documentos que afectan a la seguridad del Estado, a potencias extranjeras".

El Consejo de Guerra sesionó durante quince días. Examinó más de diez mil páginas del expediente acumulado durante los diez meses que duró el proceso. Durante ese período, el militar juzgado permaneció en la Cárcel.

El Consejo se declaró incompetente para juzgar al teniente César Cevallos Zapata, incluido en el mismo proceso, acusado de sustracción de documentos. El Consejo ordenó que se entregara a éste último a las órdenes del Comando de la Primera Zona, para que se le inicie nuevo proceso.

Al ser informado de la sentencia, Agurto se declaró una vez más —dirigiéndose al Tribunal— inocente de la acusación y no merecedor de la condena. Dijo: "Jamás he pensado traicionar a la patria y lucharé toda mi vida para reivindicar mi honor militar. Apelaré a la Corte de Justicia Militar, al Congreso Nacional y al Presidente de la República".

Por primera vez en la historia del país se ha sancionado a un alto oficial del ejército con la pena mencionada, que incluye la degradación.

La sentencia del Consejo de Guerra no menciona a o los países a los cuales Agurto pudo entregar los documentos.

COLFAX, Winsconsin.— Una madre alimenta a sus niños entre los escombros de su casa, mientras el marido sentado (atrás), observa sobre las quebradas piezas de su destechado automóvil, después que un tornado arrasó con la zona, pereciendo treinta personas.— (UPI RADIO.)

Ofensiva musulmana contra los franceses en territorio argelino

ARGEL, 8 (UPI).— Un comunicado de la Comandancia del Ejército francés informa esta noche que los nacionalistas musulmanes han vuelto a la ofensiva contra Francia, con un fatal estallido de lucha, que indica que abiertamente desafían el llamado de paz que les hizo el general Charles de Gaulle, nuevo Jefe del Gobierno central de Francia.

El comunicado menciona dos incidentes de importancia en las 48 horas que terminaron la noche de ayer sábadg, período que coincidió con la jira de paz hecha por el general De Gaulle por Argelia.

Añade el comunicado que los nacionalistas tuvieron fuertes pérdidas en las dos batallas iniciadas por ellos, y que del lado de los rebeldes se contaron 105 bajas.

Expresa que la lucha se produjo a pesar del llamado del general De Gaulle "a suspender la lucha fratricida", durante su viaje por Argelia la semana pasada.

Noventa y tres insurgentes murieron y 34 fueron tomados prisioneros después de tres días de lucha en unos pantanos salados a poco más de 100 kilómetros al sur de Constantine y a 95 al oeste de la frontera de Túnez, país independiente.

Los franceses se incautaron, además, de una tonelada de material militar, que comprende 54 rifles.

OTRAS LUCHAS. — En el otro extremo del territorio argelino, agrega el comunicado, los paracaidistas franceses mataron a varios musulmanes y apresaron a uno en la zona de Nedroma. La lucha se libró a casi 30 kilómetros al oeste de la frontera marroquí y a unos 12 al interior de la costa del Mediterráneo.

El jefe rebelde, Ali Nemeur, jefe de las operaciones insurgentes en la zona uno, murió, cerca de Constantine. También perecieron varios de sus oficiales.

Presidente Villeda visitará Venezuela

CARACAS, 8.— (UPI).— El miércoles 11 es esperado, procedente de Río de Janeiro, el Presidente de Honduras, doctor Ramón Villeda Morales, quien terminará aquí su jira por América del Sur.

Será huésped oficial del Gobierno venezolano, que ha preparado en su honor un programa de agasajos que durará tres días.

Juramento de nuevo Ministerio peruano

LIMA, 8.— (UPI) — A última hora de anoche se dio a conocer, en fuente autorizada, el Gabinete que jurará el martes al mediodía, presidido por Luis Gallo Porras.

Este, Vicepresidente de la República, ocupará la Presidencia y el Ministerio de Hacienda.

Las otras Carteras se distribuirán como sigue: Ministro de Gobierno y Policía, doctor Carlos Carrillo Smith; Justicia, doctor Ulises Montoya Manfredi; Fomento y Obras Públicas, Eduardo Dibós Dammert; Marina, contralmirante Guillermo Tirado; Relaciones Exteriores, doctor Raúl Porras Barrenechea; Educación, doctor Jorge Basadre; Guerra, general Alejandro Cuadra; Aeronáutica, general Polidoro García; Salud Pública, Francisco Sánchez Moreno; Agricultura, Enrique Labarthe; Trabajo, Antonio Pinilla; Carrillo Smith, secretario general del Jurado Nacional de Elecciones; Montoya Mandrefi, decano del Colegio de Abogados de Lima y catedrático de la Universidad de San Marcos; contralmirante Tirado, comandante general de la Escuadra; Dibós Dammert, hombre de negocios, y el propio Gallo Porras, financista y banquero, además de ser Vicepresidente de la República, son los cinco miembros nuevos del Gabinete. Los demás figuraron en el que renunció hace algunos días.

Herido salvaron a un rebelde cubano

MEXICO, 8.— (UPI).— Procedente de Cuba, maltrecho, mostrando un visible golpe en el cráneo, y agotado por el viaje y la vigilia, Cándido de la Torre Herrera, decano de los exiliados cubanos, se halla desde ayer de regreso en México, rodeado de sus familiares y amigos.

De la Torre llegó a bordo del avión de matrícula mexicana que el Gobierno de México envió a La Habana especialmente para su retraslado a territorio mexicano, del que había sido secuestrado no hace mucho.

El revolucionario cubano mostró profunda preocupación que por momentos se desvanecía para mostrar el júbilo que la causaba estar otra vez al lado de los suyos, después de diez días de pesadilla.

"Fui efectivamente secuestrado en México, el viernes 30 de mayo, al salir de mi casa", dijo De la Torre.

"Inmediatamente fui llevado a un avión que me trasladó a Cuba", agregó.

De la Torre habló con reserva, pues manifestó que tiene el compromiso que le impone su propio juicio y su carácter de exiliado, pero aclaró que en el preciso momento en que las autoridades mexicanas le permitan hablar con amplitud, lo hará gustosamente.

DECLARACION OFICIAL.— MEXICO, 8.— (UPI).— El Ministerio de Gobernación publicó esta noche el siguiente comunicado sobre el retorno a México del exiliado cubano Cándido de la Torre Herrera:

"Tan pronto como se tuvo noticia de la desaparición del ciudadano cubano Cándido de la Torre Herrera el viernes 30 de mayo, el Gobierno de la República dispuso que se practicara una amplia investigación y que no se omitiera ningún esfuerzo a fin de averiguar su paradero.

"Habiéndose llegado a la certidumbre de que había sido conducido a su país, se pidió al Gobierno de Cuba su localización y entrega, en virtud de estar protegido por nuestras leyes en su calidad de exiliado político.

"El Gobierno de Cuba informó haber localizado al señor De la Torre y lo entregó a la Embajada de México, habiendo llegado el día de hoy en un avión enviado especialmente a La Habana para su traslado a esta capital.

"Continúa abierta la investigación correspondiente a efecto de lograr el completo esclarecimiento del hecho".

51 desaparecidos al naufragar un barco

CALCUTA, 8.— (UPI). — Cincuenta y una personas, todos tripulantes de una embarcación, han sido dados por muertos hoy, después que su barco fué alcanzado por un ciclón.

El desastre ocurrió en la bahía de Bengala, cerca de Chittagong, Pakistán Oriental, el 31 de mayo.

La búsqueda de las 51 personas, que se venía realizando desde entonces, no dió resultados.

Washington enmendaría rumbos.-

Acercamiento con América Latina

WASHINGTON, 8.— (UPI).— El Secretario de Estado, adjunto para Asuntos Interamericanos, Roy R. Rubottom, salió hoy en avión rumbo a Río de Janeiro, llevando consigo la respuesta del Presidente Eisenhower al llamamiento del Presidente brasileño Juscelino Kubitschek, para que se adopte acción urgente con el fin de consolidar los vínculos de amistad y hemisferio occidental.

Se cree que Eisenhower aceptó la propuesta de Kubitschek, dejando, sin embargo, que éste sugiera cuáles pasos específicos debe dar.

La súbita partida de Rubottom y la rapidez con que el Presidente Eisenhower dió respuesta a la nota brasileña, que llegó a Washington hace tres días, ha servido para llamar la atención sobre la importancia que los Estados Unidos dan a la necesidad de enmendar sus relaciones con las repúblicas latinoamericanas, en general, y con el Brasil, en particular.

DECLARACIONES DE RUBOTTOM.— Antes de salir del aeropuerto nacional, Rubottom hizo las siguientes declaraciones a United Press International:

"Me siento muy complacido con este viaje a Río de Janeiro, especialmente en esta misión de entregar la respuesta del Presidente Eisenhower al Presidente Kubitschek. Voy a disfrutar de la oportunidad de consultar con el Jefe de Estado brasileño, el Ministro de Relaciones Exteriores y otros funcionarios del Gobierno, y de intercambiar puntos de vista con ellos.

"Este es mi primer viaje al Brasil, el país más grande en América Latina, desde que fui nombrado Secretario de Estado adjunto, para Asuntos Interamericanos. Pienso aprovecharme de esta visita, para aprender directamente más cosas sobre este país verdaderamente extraordinario, que crece en todos los sentidos, a un ritmo asombroso".

Las observaciones de Rubottom, reforzaron la creencia de que Washington y Río de Janeiro se aprestan a revivir sus estrechas relaciones del tiempo de la segunda guerra mundial. Tales nexos sufrieron mucho recientemente, con motivo de una oleada de sentimiento antinorteamericano, parecida a la que se produjo cuando el Vicepresidente Richard M. Nixon visitó otras regiones de la América del Sur.

PROBLEMA COMUNISTA.— Se sabe que ambos Gobiernos están preocupados con la propaganda comunista que ha concedido un papel principal al sentimiento nacionalista. Este se ha agudizado con motivo de aproximarse las elecciones de octubre en Brasil. En esos comicios se elegirá al nuevo Congreso y otros funcionarios del Gobierno.

BASES DE NUEVA POLITICA.— Todavía no está claro si el Presidente brasileño proponderá que se celebre próximamente una Conferencia Interamericana de Ministros de Relaciones Exteriores o si quiere que se efectúe una reunión de los veintiún Jefes de Estado.

Se espera que Rubottom, durante sus conferencias con Kubitschek, subraye tres cambios importantes en la política económica de la administración de Eisenhower hacia la América Latina:

1) Una nueva determinación de ayudar a los 14 países que producen café. Estos países han sido muy perjudicados por la superproducción y los bajos precios. Los Estados Unidos desempeñaron un papel muy prominente al convocar a los productores latinoamericanos y africanos, para una serie de discusiones que deberán [illegible] en Washington el próximo [illegible] coles. El propósito de la [illegible] mas, es descubrir los medios [illegible] estabilizar los precios [illegible] tuantes.

2) El Banco de Exportación [illegible] Importación, amplíará los [illegible] ditos para los países productores de materias primas [illegible] países son los más que han sufrido con el retroceso [illegible] co de los Estados Unidos [illegible] lombia y Chile recibirán [illegible] pectivamente: 125.000.000 [illegible] 25.000.000 de dólares. Se ha [illegible] fialado para esta semana el [illegible] milenzo de las negociaciones [illegible] ra que Brasil obtenga un [illegible] préstito con el Banco.

3) La administración [illegible] rá una actitud más flexible [illegible] tra los intentos de la [illegible] privada y del Congreso [illegible] que se aumenten las [illegible] bre el cobre, el plomo y el [illegible] La exportación de estos [illegible] rales constituye la fuente [illegible] importante de dólares para [illegible] livia, Chile, México y Perú [illegible] ra contrarrestar esta [illegible] cias, el Gobierno estudia [illegible] para subvencionar la [illegible] ya sea sosteniendo los [illegible] o almacenando el producto.

Estado de emergencia en Nicosia

Incidentes en Chipre

NICOSIA, 8 (UPI).— Dos chiprintas griegos murieron, y es [illegible] que varios más hayan quedado heridos esta noche, en la [illegible] de Larnaca, al producirse otro incidente —el segundo en dos [illegible] entre chiprioias de origen griego y turco. Estos últimos [illegible] ta noche el barrio griego armados con garrotes en lo que [illegible] policía, fue un contraataque frente a anteriores manifestaciones [illegible]

Larnaca es un puerto situado a unos 50 kilómetros al [illegible] Nicosia.

Los residentes británicos, también fueron atacados por los [illegible] cosa que ocurre por primera vez.

En el incidente de anoche en Nicosia, murieron dos griegos y [illegible] rias decenas quedaron heridos. También fueron atacados por los [illegible]

Los turcos atacaron en medio de una gritería endemoniada. Sus tociferaciones se oyeron por el teléfono por el que una maestra británica, la señora Flynn, comunicó los hechos a Nicosia.

Se abrieron paso hacia el barrio griego, pasando por parques y jardines y causando perjuicios a varias casas. Cuatro griegos fueron apuñalados y las casas de varios británicos, brutalmente apedreadas.

El incidente de hoy siguió al estallido de una bomba anoche, en la oficina de informaciones del Consulado turco en Nicosia. En escasos minutos, los turcos se reunieron frente al Consulado.

Los turcos incendiaron varios automóviles de griegos. La iglesia ortodoxa griega hechó sus campanas a vuelo llamando a la acción a los griegos, los que salieron a la calle, muchos de ellos en pijama.

PLAN BRITANICO.— La nueva violencia se produce en momentos en que los británicos preparan un nuevo plan para resolver el futuro de la isla, del que no se tienen detalles hasta el momento.

Hoy, Nicosia amaneció bajo el imperio del estado de emergencia, y se le veía desierta.

En Larnaca, las autoridades británicas establecieron el toque de queda, mientras que en Nicosia arrestaron a 50 griegos y 50 turcos, como consecuencia del incidente anterior.

Al mismo tiempo informaron a los chiprioias de Nicosia que el toque de queda sería levantado [illegible] fiana si el entretanto no había [illegible] do nuevos actos de violencia.

Los gremios izquierdistas [illegible] ala llamaron a una huelga [illegible] horas, para mañana, en [illegible] protesta contra los "irresponsables dirigentes turcos que [illegible] cieron por contener a los [illegible] nados".

REUNION DE OTAN.— ATENAS, 8 (UPI).— El Gobierno [illegible] que ha enviado instrucciones [illegible] representante ante la Organización del Tratado del Atlántico Norte (OTAN), para que pida una [illegible] nión del Consejo de esa organización a fin de considerar la situación en Chipre.

Pedro Miranda empata con español M. García

BUENOS AIRES, 8.— (UPI).— El campeón de peso pluma [illegible] Manuel García, 57.700, empató [illegible] el campeón rosarino de la [illegible] categoría, Pedro Miranda, [illegible] en un match a diez rounds [illegible] do anoche en el Luna Park [illegible] crecida cantidad de público. [illegible] jurados votaron por el empate, [illegible] tercero dio el triunfo al español [illegible] los comentaristas deportivos [illegible] dieron en acorder ligera ventaja [illegible] español.

La pelea fue intensa y [illegible] veño round el rosarino [illegible] veramente al español, quien [illegible] tó con una hemorragia [illegible] el ojo izquierdo.

Exitos decisivos en una semana.-

Se afianza De Gaulle

PARIS, 8.— (UPI).— El general Charles de Gaulle pasó [illegible] semana de gobierno, durante la cual logró mayor éxito que [illegible] Primer Ministro francés de los últimos tiempos.

En los siete días transcurridos desde que la Asamblea Nacional [illegible] cedió la investidura para evitar la guerra civil, el austero jefe de los [illegible] ceses libres durante la segunda guerra mundial, consiguió, al parecer, [illegible] meter a los rebeldes civiles y militares de Argelia, y dio pasos [illegible] hacia la paz con los nacionalistas musulmanes argelinos.

El general ofreció la paz, también, en cartas personales a los aprensivos vecinos de Argelia —Túnez y Marruecos—, que fueron hasta hace poco proteccionados de Francia.

De Gaulle consiguió también que la Asamblea Francesa renunciara a sus facultades, y le dio permiso para gobernar por decreto el país durante seis meses, y para reformar la Constitución, a fin de eliminar, mediante ella, la crónica debilidad del Ejecutivo, que ha sido la nota característica de la Cuarta República.

El Primer Ministro comenzó a estudiar hoy el lista de los hombres que se le han propuesto para ocupar los puestos gubernamentales vacantes. Se cree que mañana dará a conocer los nuevos nombramientos.

Desde que regresó a París, anteayer, de Argelia, país en el que estuvo tres días, De Gaulle ha trabajado sin descanso.

Ayer se reunió con los hombres que constituyen el núcleo de su gobierno, con el objeto de discutir con ellos la mejor forma de mantener a raya a los elementos "extremistas" de Argelia y Francia, que están irritados con él por negarse a eliminar los últimos restigios del sistema parlamentario francés.

De Gaulle nombró delegado general de Francia en Argelia al [illegible] Raoul Salan, comandante [illegible] las fuerzas francesas en el [illegible] rio rebelde. Ayer se informó [illegible] propio general De Gaulle [illegible] en sus manos la dirección [illegible] de los asuntos de Argelia.

Bonos chilenos en Bolsa de Londres

LONDRES, 8.— (UPI).— La [illegible] peles chilenos tuvieron una [illegible] tranquila en la Bolsa de Valores [illegible] esta ciudad, con la mayoría [illegible] cambios registrados [illegible] altos.

Las acciones ordinarias de [illegible] carril de Antofagasta subieron [illegible] punto, para cerrar a 12 [illegible] esterlinas; las acciones preferidas [illegible] bieron 1/4 para cotizarse a [illegible] a 28 libras esterlinas.

Las Anglo-Lautaro [illegible] poco movimiento, cerrando [illegible] niques más bajos, para [illegible] 43 chelines 9 peniques.

Los bonos del Gobierno [illegible] bieron 1/2, para cerrar a [illegible] libras esterlinas.

MINISTERIO DE OBRAS PUBLICAS
DIRECCION DE VIALIDAD — CHILE
INSCRIPCION ESPECIAL
Llámase a Inscripción Especial de Contratistas [illegible] tos en Primera Categoría en el Registro General de la Dirección de Vialidad, para la construcción del camino longitudinal Norte, sector de Las Bombas, al sur, Km. 94.[illegible] al Km. 108, en la provincia de Atacama, con un presupuesto aproximado de $ 35.000.000.
Esta Inscripción Especial se cerrará el día 21 de [illegible] nio, a las 12 horas.
Bases y demás antecedentes para esta Inscripción [illegible] den solicitarse diariamente de 15 a 17 horas, solicitando [illegible] la Secretaría del Departamento de Estudios de Caminos y Aeródromos de la Dirección de Vialidad, calle Morandé N.o 71, 4.o piso, a partir del 10 de junio.
EL DIRECTOR DE VIALIDAD

...NA SUPERPRODUCCION RUSA, CON MUSICA DE RIMSKY KORSAKOV

...película que vuelve a ...a la memoria la sun... ...de un Dios, viene ahoy... ...escenario del Ducal, en la ...producción rusa "Sadko, ...Pirata", con Sergio Stelia... ...Ala Larionova, dirigida ...Alejandro Ptushko. Esta ...producción une a la ...de su fino argumento ...está llamado a justifi... ...crítica mundial de exce... ...la música de Rimsky Kor... ...unida a su fantasía ma...

...argumento está basado en ...mundo. Sadko, dolorido ...sufrimientos de su pue... ...por el mundo en bus... ...pájaro de la felicidad. ...lejanas comarcas, cono... ...fondo submarino y al fin ...a su tierra y confiesa a ...es en la propia patria ...está la felicidad.

...película obtuvo en Euro... ...Gran Premio Venecia, co... ...mejor producción rusa en ...lo que no nece... sita mejor recomendación.

El Teatro Ducal, siguiendo una carrera de superación a los grandes espectáculos y retirada de cartel la "Vuelta al Mundo en 80 Días", presentará el próximo miércoles, "Sadko, el Intrépido", al precio corriente de todos sus espectáculos, es decir, la Matinée a $ 220, y las funciones de Vermouth y Noche a $ 300, cuyas localidades ya están a la venta para mayor comodidad del público.

Como un dato muy especial para nuestro público, amante de los grandes acontecimientos cinematográficos, esta obra de estreno del Ducal, "Sadko, el Intrépido", tiene una fantasía muy semejante a la película "Ulises" en un fondo mitológico, lo que la hace más atrayente, especialmente en las escenas que se desarrollan en un mar submarino, con belleza de colores que llamaron grandemente la atención.

Cantante Inés Pinto

Dará un concierto

Inés Pinto, conocida cantante chilena, dará en fecha próxima un recital, en el cual tendremos el gusto de escuchar un selectísimo programa.

El nombre de Inés Pinto es considerado como uno de nuestros más altos valores en el género de música de cámara, y después de su última jira por Estados Unidos y Europa, se ha consagrado como un artista de categoría.

Su recital se llevará a efecto el 16 de junio en el Teatro Antonio Varas, a las 19 horas.

Evita Duarte en "La Cabalgata del Circo" que hoy estrena el Santiago

EVA DUARTE

La discutida Evita Duarte que de artista de cine y la radio en Argentina llegó a Primera Dama de la nación, es una de las protagonistas centrales de "LA CABALGATA DEL CIRCO", la extraordinaria película musical que hoy presenta el cine Santiago.

Libertad Lamarque y Hugo del Carril encabezan el reparto de este film, aclamado como uno de los mejores del cine hablado en castellano.

FILMS QUE SIGUEN EN CARTEL

"JUGANDOSE LA VIDA".— Este film de acción, basado en un tema policial, en vistavisión y tecnicolor, se exhibe desde hoy en el ecran del Victoria. Se trata de una producción de la Organización Rank interpretada por Michael Craig y Julia Arnall.

"HONRARAS A TU MADRE".— Continuará exhibiéndose en el Continental este film dramático que protagoniza Amelia Sánchez Ariño, Armando Bó, Carlos Perelli y el actor chileno Rodolfo Onetto.

"MI TIO JACINTO".— El Cinelandia exhibirá en sus funciones habituales de hoy la producción hispana que tiene como figura central al pequeño actor Pablito Calvo.

"CONQUISTARAN A MARTE".— El cine Tivoli exhibe desde hoy el atrayente film "Conquistarán a Marte", con Marguerite Chapman y Cameron Mitchel.

MAÑANA HABRA POPULAR EN EL ANTONIO VARAS

Mañana a las 19 horas será la primera popular a precios rebajados, en el Antonio Varas, con el reciente estreno chileno "Discípulos del Miedo", de Egón Wolff. Esta obra ambientada en un medio social pequeño burgués, en nuestra capital y en el día de hoy, señala defectos y exalta cualidades humanas, con lo que hace que el teatro chileno cumpla con el papel fundamental de todo teatro: servir de espejo a su propia realidad.

Desde su estreno el sábado último, "Discípulos del Miedo" ha recibido entusiastas aplausos del público.

MAÑANA ESTRENA LA CIA. DE REVISTAS BIM BAM BUM

"¡MUJERES, DIVINOS DEMONIOS!"

BETTY DI ROMA

Con un reparto estelar de artistas internacionales especialmente contratados para esta revista, encabezados por la "DIOSA BLANCA DEL PERU", la más extraordinaria del país hermano, BETTY DI ROMA, con el cómico N.o 1 del BRASIL, el astro más aplaudido de Brasil, VASCONCELOS, con el maravilloso bailarín excéntrico atracción del TROPICANA DE CUBA; PEDRO JAICO, el múltiple fantasista musical RICARDO ARANCIBIA y la cantante europea LIA RAINER, secundados por un elenco de 90 artistas en escena con coreografía de OSCAR HAPELL, el TEATRO OPERA ESTRENARA MAÑANA MARTES la nueva revista original de Retes y B. Day titulada "MUJERES, DIVINOS DEMONIOS", TRES FUNCIONES DIARIAS a las 19 horas, 21.30 horas y 23.15 horas. RESERVAS AL FONO 30176.

HOY Vermut y Noche
TEATRO SANTA LUCIA
(CIA. NACIONAL DE TEATROS)
"El fantasma se achaplina"
DE LUCHO CORDOBA Y ISIDORO BASIS
Gran Cía. Nacional de Comedias
LEGUIA CORDOBA
DOMINGO MATINEE A LAS 15.30 HORAS

12 Midnight
WALTER SE DIVERTIA MUCHO... HABIA COMIDO MUCHO... HABLADO MUCHO... REIDO MUCHO... Y BEBIDO DEMASIADO.!
"DESPEDIDA de SOLTERO"
(THE BACHELOR PARTY)
POR LOS REALIZADORES DE "MARTY"
HOY
LAS LILAS
3-6.45 Y 10 P.M.

HOY·TIVOLI
HUERFANOS 757 • FONO 30611
ROTATIVO DE 11 A.M. A 24 HRS.
(MENORES)
LA GRAN AVENTURA DEL ESPACIO.
MARGUERITE CHAPMAN
CAMERON MITCHELL en
"CONQUISTANDO a MARTE"
NOTICIARIOS • SINOPSIS • AGREGADOS
DISTRIBUYE: "REPUBLIC PICTURES"
CINES UNIDOS

Hoy VICTORIA
ROTATIVO de 13 a 24 hs.
VISTAVISION
MICHAEL CRAIG
BRENDA DE BANZIE
BARBARA BATES
GERARD OURY
Llegó hasta el final
JUGÁNDOSE LA VIDA
(HOUSE OF SECRETS)
JULIA ARNALL
Color por TECHNICOLOR
MAYORES

HOY BAQUEDANO Y TODA LA SEMANA! DESDE LAS 10 A.M.
POR SU LARGO METRAJE
Elizabeth TAYLOR
JAMES DEAN • ROCK HUDSON en
GIGANTE
CinemaScope TECHNICOLOR
CLINT WALKER • ANN ROBINSON en
"BALUARTE MONTAÑOSO"
¡El programa doble más sensacional!

SAN MARTIN HOY
de 1 a 12 p.m.
2.a Semana
Rosita QUINTANA
LUIS AGUILAR
ABEL SALAZAR en
Serenata en MEXICO
(MENORES)
EASTMANCOLOR

Ilustre Municipalidad de Santiago
ORQUESTA FILARMONICA DE CHILE
Cuarta Temporada Oficial de Conciertos
HOY: 6.o CONCIERTO — 19 HORAS
TEATRO CENTRAL
DIRECTOR: OLAV ROOTS.
SOLISTA: PEDRO D'ANDURAIN.
PROGRAMA:
CARLO BOTTO: Divertimento.
MAX BRUCH: Concierto para violín y orquesta en Sol Menor, Op. 26.
LUDWIG VAN BEETHOVEN: Sinfonía N.o 8 en Fa Mayor, Op. 93

HOY SANTIAGO ROTATIVO DESDE LAS 11 Hrs.
(MAYORES Y MENORES)
¡El mas grandioso de los films musicales latinoamericanos cobra mayor ACTUALIDAD!
CANCIONES:
"EL PORTEÑITO"
"MALDITO TANGO"
"EL CABURÉ"
"MELENITA DE ORO"
"MI NOCHE TRISTE"
"¡AY, AURORA!"
"DUO DE LOS PARAGUAS"
"LA CABALGATA DEL CIRCO"
con LIBERTAD LAMARQUE
HUGO DEL CARRIL
Y EVA DUARTE
ARMANDO BO • JUAN JOSE MIGUEZ
¡CANCIONES... BAILES... AMORES... DRAMA... COMEDIA!
DIRECCION: MARIO SOFFICI
PRESENTA ALVAREZ GIMENEZ Y CIA. LTDA.

HOY·WINDSOR 2.45 • 6.15 y 10 P.M. 6.a Semana
TODOS ESTAN DE ACUERDO EN QUE ES...
"¡LA MEJOR PELÍCULA DEL AÑO!"
WILLIAM HOLDEN
ALEC GUINNESS
JACK HAWKINS en
EL PUENTE SOBRE EL RIO KWAI
(MAYORES Y MENORES)
CINEMASCOPE • TECHNICOLOR

MAÑANA CERVANTES COMPAÑIA NACIONAL DE TEATROS
3 • 6 • 8.15 y 10.30 P.M.
(MAYORES)
¡COMBINA EL ARTE DE MATAR...
CON EL ARTE DE MATAR DE RISA!
PARA DELEITE DE TODOS - EXCEPTO LOS TIOS RICOS!
"Como matar A UN TIO RICO"
CHARLES COBURN • NIGEL PATRICK
WENDY HILLER
CINEMASCOPE

HOY AUDITORIUM
DE 11 A 24 HORAS
2.a SEMANA DE EXITOS
LAS URRACAS Y SU PANDILLA
Bean ustedes:
EL RATON AERODINAMICO BAILA UN MAMBO DE PEREZ PRADO...
LAS URRACAS CHERLESTANAS TOCAN Y BAILAN UN BOOGI BOOGI
UN DERROCHE DE ALEGRIA... RISAS A GRANEL... Y BUEN HUMOR!
NIÑOS, DE 11 A 3 DE LA TARDE $ 100.-
MAYORES Y MENORES

HOY CINELANDIA
ROTATIVO DE 1 A 12 P.M.
PLENA DE TERNURA, ALEGRIA Y BUEN HUMOR.
Pablito CALVO
EL INOLVIDABLE "MARCELINO" en
Mi tío JACINTO
DISTRIBUIDORA: "INTERNACIONAL FILMS"

HOY ROMA·CARRERA ROTATIVOS DE 2 A 12 P.M.
¡Colosal programa!
ANTONIO BADU
FERNANDO CASANOVA
PAQUITA DE RONDA
SONIA FURIO
¡AY... CALYPSO NO TE RAJES!
PROFANE LOS MISTERIOS DE ULTRATUMBA, Y MUERA... A CARCAJADAS!
"RESORTES" MARIA VICTORIA en
MUERTOS DE RISA
Y TAMBIEN CANCIONES!
EL TERROR MAS RISUEÑO EN LOS ANALES DEL CINE

HOY MAYO Y NILO MONJITAS 873
TELEFONOS: 391201 y 392078
HORARIO: 15-18.45 Y 22 Hrs.
Tatiana Samoilova
"VUELAN LAS CIGÜEÑAS"
Premio en el FESTIVAL DE CANNES 1958 A LA MEJOR PELICULA DEL MUNDO "LA PALMA DE ORO"

6) ALHAJAS, JOYAS

¡NOVIOS! Para argollas, Fábrica Sestin, Nueva York 68. (6) H.O C.

COMPRO oro, plata, monedas, joyas usadas, etc. Hago niquelados, plateados, dorados y toda clase de composturas, Alameda 846, Joyería Ecuatoriana. (6) H.O C.

12— ARTICULOS p. HOGAR

18.000, COLCHON lana, relleno a la vista del cliente; catres para colchones, sommieres en todos los tipos y medidas. Hechuras a domicilio. Galvez 1557, fono 51388. (12) H.O P.

14) ARTICULOS p. HOMBRES

CALCETINES de lana peinada, trescientos pesos par. Liquidación. García Reyes 436. (14) 9-6 P.

18) ARRIENDOS OFRECEN

RESIDENCIAL España, Alameda 516, ofrece piezas, comida, ambiente acogedor. Precios rebajados. Recibe pasajeros. (18) 9-6 P.

23) AUTOS Y REPUESTOS.

CARPAS para camiones, lanas impermeables, de todas medidas, entrega inmediata, San Diego 1574. (23) 9-6 P.

30) CITACIONES VARIAS

QUINTA COMPAÑIA DE BOMBEROS. "Bomba Arturo Prat".— Cito a la Compañía a reunión extraordinaria para el lunes 9 del presente, a las 19.30 horas. Tabla: Admisión de voluntarios, celebración 85.o aniversario de la Compañía, colocación retrato F. de la Cerda, y cargo gastos del 21 de mayo.— El secretario. (30) 9-6 K.

33) COLEGIOS, INSTRUCCION

PROFESOR piano, Luis Soto Silva. Teoría, solfeo, metodología moderna. Comunica sus alumnos reanudó clases. La Marina 1464. Fones 81728-84387. (33) 12-6 P.

DIAZ GASCOGNE, Escuelas Politécnicas profesionales cursos duración 1 1/2 mes, matrícula abierta, contabilidad, taquigrafía, recuperación escolar, modas, corte, confección moda infantil, cortador sastre, tejidos máquina, peluquería completa, señoras, caballeros, niños. Enseñanza rápida, práctica individual. Diplomas profesionales, internado femenino, señoritas provincias. Establecimiento de prestigio reconocido oficialmente Supremo Gobierno, fundado 1914. Unica dirección Monjitas 341, Fono 36856. (33) 9-6 C.

MODAS, corte y confección. Cursos rápidos. Profesora especialista. Alumnas confeccionan trajes primer mes. Clases diurnas, nocturnas. Diplomas válidos Academia Nacional Corte y Confección Rosas 1353. (33) H.O C.

CURSOS secretarias taquígrafas, comprenden taquigrafía, redacción comercial, dactilografía, ortografía. Fuente 576, 4.o piso. (33) 10-6 P.

ESCRITURA máquina, taquigrafía, redacción, ortografía, secretarias taquígrafas, dactilografías, cursos diurnos, vespertinos. Instituto de Contabilidad fundado 1922. Santo Domingo 1030. (33) 10-6 P.

INSTITUTO "Alonso Figueroa", Catedral 1257. Preparación económica, rápida. Oficinistas, contadores, taquígrafos. (33) 12-6 P.

MODAS, corte, permanentes, mejores cursos económicos. Instituto "Alonso Figueroa", Catedral 1257. (33) 12-6 P.

36) CONSEJOS UTILES

SEÑORA Nena. Mentalismo, cartomancia, método exclusivo mejor inglés. Seriedad, reserva absoluta. Santo Domingo 1688. (36) 10-6 P.

CONSULTORIO sentimental. Discreción y éxito seguro a sus problemas. Consulta psicóloga extranjera de 16-13 y de 14-20 horas. Huérfanos 2493. (36) H.O C.

37) CONSTRUCCION

PUERTAS y ventanas, surtido completo en standard. Hacemos persianas de medida. Fábrica Record, San Diego 143. (37) H.O C.

42) DOCUMENTOS EXTRAVIADOS

QUEDA nulo cheque N.o 0489468, serie A-3, del Banco del Trabajo, por extravío. (42) 9-6 P.

45) FOTOGRAFIA, OPTICA

CINE sonoro en su hogar. Presupuestos, fono 30769. San Diego 1363. (45) 1.o-9 P.

55) JUDICIALES Y LEGALES

MUNICIPALIDAD DE SAN MIGUEL. De conformidad con el artículo 556 de la Ordenanza General de Construcciones y Urbanización, se publicó el acuerdo municipal de 3 del presente, que aprueba el trazado del Parque "Isabel Riquelme", en los terrenos del Zanjón de la Aguada, y contiguos, entre Vicuña Mackenna y Bascuñan Guerrero.— Iris Figueroa O., Alcalde. (55) 11-6 C.

JUZGADO CIVIL DE SAN MIGUEL.— Con fecha 30 de mayo de 1958, se concedió la posesión efectiva, con beneficio de inventario, de las herencias intestadas de don Pedro Pablo Armijo Quintana y de doña Rosa Neira Henríquez, a sus hijos legítimos, Pedro Pablo y Roberto Armijo Neira, y a Juana Rosa y Jorge Leopoldo Romero Armijo, en representación de Lidia Armijo Neira (fallecida), hija legítima de los causantes.— El secretario. (55) 6, 7 y 9-6 P.

NOTIFICACION Y REQUERIMIENTO.— Ante Cuarto Juzgado Civil Mayor Cuantía Santiago, expediente 135247, presentose José Miguel de la Cerda Vargas, egresado Derecho, Agustinas 972, oficina 507, Santiago, y María Tobar Pinochet, corredora propiedades, Pasaje Maitín 81, oficina 409, Santiago, exponiendo resolución fojas 8 vta., tuvose por confeso a Mamerto Avendaño Muñoz, adeudarles $ 400.000; por tanto, entablan demanda ejecutiva contra Mamerto Avendaño Muñoz, profesión y domicilio ignorados, solicitando despachar correspondiente mandamiento ejecución y embargo por $ 400.000, intereses y costas; definitivamente acoger demanda, siguiendo adelante ejecución hasta obtener total pago lo adeudado.— Primer otrosí, señalan bien trabar embargo inmueble demandado, lote 8, manzana B, Población Campos Batalla Maipú. Segundo otrosí, considerando resolución fs. 6 vta., solicitan notificar presente demanda y efectuar requerimientos demandada por aviso, designándose publicaciones y periódicos. Tercer otrosí, designan abogado patrocinante Fernando Cerda Varas, Agustinas 977, oficina 507, Santiago.— Juzgado proveyó: Santiago, 20 mayo 1958.— Proveyendo a fs. 9, a lo principal, despáchese; al primero y tercero otrosíes, téngase presente. Al segundo, como se pide y hágase por medio de tres avisos en "La Nación", "El Debate" y el correspondiente "Diario Oficial".— Papel $ 45.— A. Pobleté F. Pérez.— Fecha 2 junio 1958, despáchese mandamiento ejecución y embargo contra demandado por $ 400.000, intereses y costas. Designándose depositario bajo responsabilidad legal. Por tanto, notifico y requiero de pago a Mamerto Avendaño Muñoz, demanda ejecutiva y mandamiento extractados precedentemente.— Secretario. (55) 6, 7 y 9-6 P.

SEGUNDO JUZGADO CIVIL CONCEDIO a doña Francisca Julia Cubillos Arenas, posesión efectiva de don Joaquín Araya Infanta, sin perjuicio sus derechos de cónyuge sobreviviente. (55) 7, 9 y 10-6 P.

QUINTO JUZGADO CIVIL MAYOR Cuantía, concedió posesión efectiva herencia intestada de Rosa María Peragallo Mollino, a José, Elena y Alberto Peragallo Peragallo, sin perjuicio derechos cónyuge, Luigi Peragallo Peragallo.— Secretaria. (55) 7, 9 y 10-6 P.

QUINTO JUZGADO CIVIL MAYOR Cuantía, concedió posesión efectiva herencia intestada de Pedro José Castillo Angulo, a María Elena y Adriana del Pilar Castillo Faúndes y María Adriana Faúndes Alfaro. Tramitase conformes artículo 40-44 Ley 8.437.— Secretario. (55) 7 y 9-6 P.

SEGUNDO JUZGADO CIVIL CONCEDIO, con beneficio inventario, a Juan Luis María Camilo y Jorge Velásquez Cárdenas, posesión efectiva de doña Hortencia del Carmen Cárdenas López, sin perjuicio derechos cónyuge, don Primitivo Velásquez Soto. Inventario solemne practicase mi oficina el 11 actual, quince horas.— Secretaria. (55) 7, 9 y 10-6 P.

55) JUDICIALES y LEGALES

JUZGADO CIVIL SAN MIGUEL. Resolución 12 mayo presente año, concedió posesión efectiva herencia intestada doña Petronila González Cornejo, viuda de David Silva Mondaca a hijos David Severo, Armando José María, Jacinta de las Mercedes, María Elisa, María Rebeca, Octavio David y Natalia del Carmen Silva González, y menor Máximo Segundo Viviana y María Silva Rojas, quienes heredan en representación de su padre fallecido, Máximo Silva Gonzáles. (55) 7, 9 y 10-6 P.

QUINTO JUZGADO CIVIL CONCEDIO a Francisco Miguel César Leopoldo y Julio Gustavo Henríquez Vargas posesión efectiva de don José Miguel Henríquez Orrego, sin perjuicio derechos cónyuge sobreviviente, doña Julia Vargas Olea. Tramítase conforme Ley 8.437. (55) 7, 9 y 10-6 P.

55) JUDICIALES y LEGALES

SEGUNDO JUZGADO CIVIL CONCEDIO a Norberto Alfonso y Alejandrina Martínez Rodríguez, posesión efectiva de don Calixto Rodríguez Martínez, sin perjuicio derechos cónyuge, doña Claudina Martínez Conejeros. (55) 7, 9 y 10-6 P.

JUZGADO CIVIL SAN MIGUEL.— Atiende practicaré ampliación inventario solemne bienes herencia Eduardo Segundo Appelgreen Cuevas, 11 presente mes, 18 horas. Autos N.o 200.— Secretario. (55) 7, 9 y 10-6 C.

JUZGADO CIVIL SAN MIGUEL.— Concedido, con beneficio inventario, posesión efectiva herencia intestada Néstor Villablanca Oliva a hija legítima, Javiera Eugenia Villablanca Meza, sin perjuicio derechos cónyuge sobreviviente, María Meza Pinochet. Tramítase con arreglo artículos 40-44, ley 8.427.— Secretario. (55) 7 y 9-6 C.

55) JUDICIALES y LEGALES

SEGUNDO JUZGADO CIVIL CONCEDIO a doña Nelly, René y Tulio Muñoz Gómez, posesión efectiva herencia testamentaria de doña Modesta Gómez Muñoz. (55) 6, 7 y 9-6 P.

SEGUNDO JUZGADO MAYOR CUANTIA, en expediente "Rojas con Rojas", sobre interdicción provisoria Carmen Rojas Medina, cita a sus parientes a audiencia el 12 del presente, a las 15 horas. (55) 7, 9 y 10-6 P.

NOTIFICACION.— ANTE QUINTO Juzgado Civil Mayor Cuantía, Santiago, presentose Otto Koch Gonzalez, estudiante legal, domiciliado Palacio Tribunales Justicia, capital, representación doña Filomena González Delgado, decoradora, domiciliada ciudad Buenos Aires, Argentina, solicitando declárase nulo matrimonio celebrado con Pascual Vicente Alfaro Centenaro, comerciante, ignórase domicilio, fecha 15 octubre 1947, ante oficial civil Circunscripción Moneda, esta ciudad. Fundamenta acción en que contrayentes no tenían domicilio ni residencia prescritos por la ley dentro esa circunscripción.— Primer otrosí, documentos; segundo, notificación avisos; tercero, patrocinio y poder.— Juzgado proveyó, luego haber sido designado por Corte este Juzgado: Santiago, 5 marzo 1958.— A lo principal, por interpuesta demanda, traslado; primer otrosí, como se pide con citación; segundo, previamente practíquense averiguaciones Correos, Telégrafos, Carabineros e Investigaciones, oficiándose; tercero, téngase presente.— N.o 68.921.— Eduardo Ramírez.— Luis Manterola.— Posteriormente, cumplidas diligencias ordenadas, Juzgado decretó notificar demanda por medio cuatro avisos en diarios "La Nación" y "El Debate", sin perjuicio correspondiente inserción "Diario Oficial". En consecuencia, notifico a Pascual Vicente Alfaro Centenaro demanda y providencias insertas.— Secretario. (55) 12-6 P.

55) JUDICIALES y LEGALES

NOTIFICACION Y REQUERIMIENTO.— Ante Cuarto Juzgado Civil Mayor Cuantía Santiago, expediente 135416, presentose José Miguel de la Cerda Vargas, egresado Derecho, Agustinas 972, oficina 507, Santiago, y María Tobar Pinochet, corredora propiedades, Pasaje Maitín 81, oficina 409, Santiago, exponiendo resolución fojas 7 vta., tuvose por confeso a Zacarías Cuevas Salinas, adeudarles $ 600.000; por tanto, entablan demanda ejecutiva contra Zacarías Cuevas Salinas, profesión y domicilio ignorados, solicitando despachar correspondiente mandamiento ejecución y embargo por $ 600.000, intereses y costas, definitivamente acoger demanda, siguiendo adelante ejecución, hasta obtener total pago lo adeudado.— Primer otrosí, señalan bien trabar embargo inmueble dominio demandado, lotes 124 y 125, manzana C Población Campos Batalla Maipú. Segundo otrosí, considerando resolución fs. 8 vta., solicitan notificar presente demanda y efectuar requerimiento demandado por aviso, designándose publicaciones y periódicos. Tercer otrosí, designan abogado patrocinante, Fernando Cerda Varas, Agustinas 972, oficina 507, Santiago.— Juzgado proveyó: Santiago, 10 mayo 1958.— A lo principal, despáchese; al primero y tercer otrosíes, téngase presente. Al segundo, como se pide y hágase por medio de tres avisos en "El Debate", tres en "La Nación" y el que corresponda en el "Diario Oficial".— N.o 135416.— Papel $ 45.— A. Pobleté F. Pérez.— Fecha 2 junio 1958, despáchese mandamiento ejecución y embargo contra demandado, por $ 600.000, intereses y costas. Designándose depositario bajo responsabilidad legal. Por tanto, notifico y requiero de pago a Zacarías Cuevas Salidas, demanda ejecutiva y mandamiento extractados precedentemente.— Secretario. (55) 6, 7 y 9-6 P.

55) JUDICIALES y LEGALES

POR AUTO JUZGADO LETRAS SAN Miguel, 29 mayo último, concedióse posesión efectiva herencia parte testada, parte intestada, causante doña Rosa Amelia Quiroz Márquez, a hijos sus hijos legítimos Luis Antonio Berio, Rosa Amelia, María Alicia, Lilia Berio, Elba Enriqueta, Juan Segundo, Olga Rojas Quiroz. Esta última, fallecida, representanla sus hijos legítimos Iván, María, Carmen Consuelo Rojas Fraciscar. Inventario solemne 10 junio actual, 16 horas. Secretaría Tribunal.— Secretario. (55) 7, 9 y 10-6 P.

QUINTO JUZGADO CIVIL MAYOR Cuantía concedió posesión efectiva herencia intestada de Amadeo Rojas Godoy, a María Rosa Ercilia, Amadeo Hernán, René Orlando y Amadeo Rojas Gallardo, sin perjuicio derechos cónyuge, Rosa Amelia Darío Rojas. Inventario solemne practicare 13 actual, 15 horas.— Secretario. (55) 6, 7 y 9-6 P.

QUINTO JUZGADO CIVIL MAYOR Cuantía.— 12 actual, 15 horas, practicaré inventario solemne bienes Herminio Alvares Abarca, autos posesión efectiva.— Secretario. (55) 11-6 P.

QUINTO JUZGADO CIVIL MAYOR Cuantía concedió posesión efectiva herencia de Daniel Segundo Novoa López, a herederos testamentarios, Lucía, Marina, Aída, Daniel, Carlos y Armando Novoa Garrido, y Blanca Cartagena Rodríguez, sin perjuicio sus derechos calidad cónyuge.— Secretario. (55) 11-6 P.

NOTIFICACION.— TERCER JUZGADO Civil Mayor Cuantía.— Presentose doña Ana Lidia Rivera Cortés, labores, Bilbao Luco 0201, Cisterna, interponiendo nulidad su matrimonio celebrado con don Ernesto Burger Arriagada, profesión, domicilio actual ignora, con fecha 21 de junio de 1941, inscripción N.o 86, ante Oficial Civil Circunscripción Ovalle N.o 1, de Ovalle, departamento de Coquimbo, basada en no tener consortes domicilio su jurisdicción, y ser funcionario incompetente el celebró. Solicita notificación avisos, ordenose diligencias varias, sin resultado.— Tribunal proveyó: Santiago, veintiuno de mayo de 1958: Vistos Notifíquese a don Ernesto Burguer Arriagada, por medio de tres avisos en los diarios "La Nación", "El Debate" y el correspondiente "Diario Oficial".— Garbarini.— Rdo. Fernández.— Consecuencia, notifico demandado indicado, traslado demanda nulidad su matrimonio, y para todos los efectos legales posteriores.— Eduardo Fernández, secretario. (55) 11-6 P.

PRIMER JUZGADO CIVIL RESOLUCIÓN seis junio presente año, concedió posesión efectiva herencia testada Luisa Gaete Vergara a María Arrau Gaete de Schott, Luisa Arrau Gaete de Montecino, y Enrique Arrau Gaete.— El secretario. (55) 11-6 P.

PRIMER JUZGADO CIVIL DE MAYOR Cuantía.— En el expediente N.o 43432, sobre adopción de la menor Sara Teresa Quiñónez Silva del Carmen, se ha ordenado citar a los parientes de la adoptada, y de los adoptantes, Carlos Alejandro Vergara y Clara Rosa Peñailillo Vásquez, a la audiencia del 12 del presente, a las 15 horas, a fin de deliberar sobre la adopción. (55) 11-6 K.

JUZGADO CIVIL DE SAN MIGUEL.— Por resoluciones de 20 de mayo pasado y 6 de junio en curso, concedió posesión efectiva de herencia de don Carlos Vargas Molinos, a hijo natural, Carlos Alberto Vargas Inostrosa, y cónyuge, Manuela Muñoz Pinto, sin perjuicio derechos esta última. (55) 11-6 P.

JUZGADO SAN MIGUEL.— CAUSA adopción Ana María Saravich, citase parientes dicha menor, y adoptantes, Alfonso Luna, 12 del presente, 15 horas.— Secretario. (55) 11-6 P.

55) JUDICIALES y LEGALES

63) MAQUINAS OFI

VENDO máquinas ... ras, Sandera 417.

REPARACIONES ... sumadoras, ... dental, Sandera 417.

COMPRO máquina ... grande. Teléfono ...

76) NEGOCIOS VEN

VENDO imprenta ... ladas y ... prensa. ... Ballesteros, Agustinas ...

89) PROPIEDADES

VENDO casa El Monte ... mierca a la puerta ... no. Mar Galán ... 3282. J. D. ...

94) RADIOS FUNO

CHASSIS para radio ... y radioeléctricas Comp ... compremos ... sime. Fabricantes ... Lida María ... radero 6 ... N.o 2748.

OCASION radios ... 15.000, nuevas sin ... comercial, todas las ... me letras ... Antonio 451, oficina ...

94) REMATES

REMATE.— GRUEN ... gado Menor Cuarta ... con Contador ... de Junio, a las 12.30 ... bedral 1292, mueble ... Guillermo Santa Cruz ...

REMATE JUDICIAL ... presente, 15 horas ... gado Civil Mayor Cuantía ... tiago, remátense ... 311, tercer piso, ... nas N.os 58, de ... 2.745.331 ... $ 1.560.000 al contado ... tades a acta 7 ... intereses del 10% ... carta por 10% ... anticresidos, en ... Ramón, con Cerda ... Secretario.

97) SASTRERIA

CASIMIRES desde ... Depósito directo ... lanzar, Avenida ... 2783, esquina ...

SASTRERIA Sabat ... fino, estilo ... Precios inconmovibles ... nardo O'Higgins ... tad.

CHEQUE LETRA
COBRANZAS ... SIN GASTOS ... CLIENTE
AHUMADA
OFICINA ... Edificio ...

FABRI
ESTUFAS
Y REPARACI
DE TODA CL
EUCLIDES JA
PARADERO 2 - CALLE ...
FONO 5046

SUCURSAL N.o 4

CAJA DE CREDITO POPULAR

SAN PABLO N.o 2461 - 2471

MAÑANA

DE 9 HORAS ADELANTE

REMATE DE ROPA

EN LA SUCURSAL N.o 4

PRESTAMOS, concedidos en OCTUBRE de 1957, con vencimiento de ABRIL de 1958, sobre ROPA, otorgados por la SUCURSAL N.o 4.

EXHIBICION: 8.30 a 14.30 Horas

ARMADA DE CHILE

DIRECCION DEL LITORAL Y M. M.
DEPARTAMENTO DE ABASTECIMIENTO

PROPUESTA PUBLICA N.o 30

Se solicita Propuesta Pública para la adquisición de diferentes consumos para el servicio de las diferentes Capitanías de Puertos, tales como:

Aceite de linaza, aguarras, ampolletas, brochas, cera, clavos, deshecho de algodón, escobillas de alambre y para pinturas, escobas y escobillones, líquido para limpiar metales, papel lija, paños para piso y para la limpieza, pinturas preparadas, anticorrosiva y antisucia, pintura óleo brillante y opaco, pintura para exteriores Adarga, virutilla para pisos, etc.

Datos y demás antecedentes en la Dirección del Litoral, Departamento de Abastecimiento, Errázuriz 537, Valparaíso.

La apertura se efectuará el jueves 3 de julio de 1958 a las 16 horas.

DIRECTOR DEL LITORAL Y M. M.

CARABINEROS DE CHILE

ESCUELA

ENAJENACION DE ESPECIES DE VESTUARIO Y EQUIPO; Y DE EQUIPO DE MONTAR, EXCLUIDOS DEL SERVICIO

Llámase a propuesta para la enajenación de:

1) Especies de vestuario y equipo; y equipo de montar, excluidos del servicio, año 1957, de la Escuela de Carabineros y Dirección General.

2) Las propuestas se reciben hasta las 15 horas del día 16, y se abrirán el martes 17 del presente, a las 18 horas.

3) Bases y antecedentes en: Escuela de Carabineros, Avenida Antonio Varas 1842, Jefatura de los Servicios.

LA COMISION ENAJENADORA.

FUERZA AEREA DE CHILE

PROPUESTAS PUBLICAS

Se llama a Propuesta Pública por la instalación de seis Casas Prefabricadas en Lo Espejo.

Las Propuestas se abrirán en la Oficina del Comandante del Material (Ministerio de Defensa Nacional), 2.o piso, Oficina B-22, el día lunes 23 de junio de 1958, a las 16 horas.

Las bases y antecedentes se podrán retirar en el Departamento de Construcciones de la Fuerza Aérea de Chile (Tarapacá N.o 1129, 2.o piso, Oficina 12), desde el 10 al 12 de junio en curso.

EL COMANDANTE DEL MATERIAL

Dirección General de los Servicios de la Armada

PROPUESTA PUBLICA N.o 1.538

LLAMASE la atención del comercio en general a esta Propuesta que está solicitando la Armada, por lo siguiente puesto en Arsenales de Valparaíso y Talcahuano:

ACERO Y FIERROS DE DIFERENTES DIMENSIONES.

Esta Propuesta se abrirá únicamente en la DIRECCION GENERAL DE LOS SERVICIOS DE LA ARMADA (Departamento de Adquisiciones), el LUNES 30 DE JUNIO DE 1958, A LAS 16 HORAS.

Datos y antecedentes pueden solicitarse en Valparaíso, calle Prat 620, 2.o piso, y en Santiago, calle Agustinas N.o 1022, 10.o piso.

EL DIRECTOR GENERAL DE LOS SERVICIOS DE LA ARMADA.

FUERZA AEREA DE CHILE

PROPUESTAS PUBLICAS

1) Se solicita Propuesta Pública para la explotación agrícola de ciertas fajas de terrenos disponibles en el Aeropuerto de "Los Cerrillos" (14 a 15 cuadras).

2) Las Propuestas se abrirán el día 13 del presente a las 11 horas en la Oficina del señor Director del Tránsito Aéreo, Pasaje Antonio Varas N.o 1128, 6.o piso, Oficina N.o 642

3) Las bases y demás antecedentes podrán solicitarse diariamente a contar del lunes 9 de los corrientes de 9 a 12 horas y de 15 a 18 horas, en la Dirección del Tránsito Aéreo Oficina 638

EL DIRECTOR DEL TRANSITO AEREO

MINISTERIO DE OBRAS PUBLICAS

Dirección de Arquitectura

Solicítanse propuestas públicas para la ejecución de la obra "puesta del Internado del LICEO DE HOMBRES DE PUNTA ARENAS, con un presupuesto oficial de $ 112.463.694.—

Las propuestas se abrirán en las Salas de Despacho del señor Intendente de la Provincia de Magallanes y del Director de Arquitectura de esta ciudad, el día 25 del presente mes, a las 16 horas.

Bases y antecedentes se podrán consultar en el Archivo Técnico de la Dirección.

SANTIAGO, 4 de junio de 1958.

EL DIRECTOR DE ARQUITECTURA

PROPUESTAS PUBLICAS

CAJA DE RETIROS Y DE PREVISION SOCIAL DE LOS FF. CC. DEL ESTADO

SEGUNDO AVISO

Se solicitan propuestas públicas por suma alzada, con opción a reajustes, para la construcción de una población compuesta de 81 viviendas, ubicadas en calle Picarte, de la ciudad de Valdivia.

ENTREGA DE ANTECEDENTES.— Los antecedentes se entregarán desde el 9 hasta el 21 del presente inclusive, y podrán ser retirados en el Departamento de Arquitectura de la Caja, Serrano 23, 2.o piso, de 15 a 19 horas, lunes a viernes, y sábado de 9 a 12 horas, en las fechas indicadas, previo pago de $ 20.000, suma que no será devuelta.

PROPONENTE.— Podrán optar a esta licitación los contratistas inscritos en el nuevo Registro de Contratistas de Poblaciones de la Caja. Los que no se encuentren inscritos podrán hacerlo hasta 10 días antes de la fecha de apertura de propuesta.

Se exigirá una capacidad financiera de $ 50.000.000, acreditada con certificado bancario y expedido con fecha no inferior a 30 días del de la presentación a las propuestas.

PROPUESTA.— Fecha de apertura: martes 1.o de julio, a las 18 horas, en la oficina del señor Vicepresidente Ejecutivo de la Caja, Serrano 23, Santiago.

EL VICEPRESIDENTE EJECUTIVO.

CAJA DE CREDITO POPU

REMATE

Semana comprendida entre el 8 y el 14 de junio
PRESTAMOS CONCEDIDOS EN OCTUBRE DE ...
VENCIMIENTO EN ABRIL DE 1958.

MARTES 10, EN LA SUCURSAL N.o 4, SAN PABLO

ROPA	Sucursal N.o 4	N.os: 608.080	—

MIERCOLES 11, EN LA SUCURSAL N.o 3, AVDA. MATUC

ALHAJAS	Sucursal N.o 3,	N.os: 241.373	—
OBJETOS VARIOS	Sucursal N.o 3,	N.os: 233.977	—
MUEBLES	Sucursal N.o 3,	N.os: 23.247	—
PIELES	Sucursal N.o 3,	N.os: 6.523	—

JUEVES 12, EN LA OFICINA MATRIZ, SAN PABLO

ALHAJAS	Oficina Matriz	N.os: 217.301	—
OBJETOS VARIOS	Oficina Matriz	N.os: 149.391	—
PIELES	Oficina Matriz	N.os: 4.170	—
ALHAJAS	Sucursal N.o 4,	N.os: 191.743	—
ALHAJAS	Sucursal N.o 6,	N.os: 80.034	—
OBJETOS VARIOS	Sucursal N.o 6,	N.os: 83.420	—

VIERNES 13, EN LA SUCURSAL N.o 5, SAN ...

ROPA	Sucursal N.o 1,	N.os: 400.680	—

EXHIBICIONES: El día anterior al ...
RENOVACIONES: Solo de ... día anterior a la exhibición.

PAGO AL CONTADO —O— ENTREGA INMEDIA...

CORPORACION DE LA VIVIE

CONCESION DE EXPLOTACION PLANTA DE ARIDOS

Llámase a concurso de antecedentes ... formación de un Registro de interesados en ... a la propuesta para la explotación de la Pl... de Aridos de propiedad de la Institución ... en la Comuna de San Miguel de esta ciudad ... Camino Ochagavía esquina de calle Fernando ... cano.

Los antecedentes para este concurso se ... tran a disposición de los interesados en la Se... taría del Departamento Técnico de la CORV... calle Arturo Prat N.o 43, 4.o piso, diariamente ... 10 a 12.30 horas y pueden adquirirse previo ... de la suma de $ 500.—

ENRIQUE BERGUECIO GONZA...
Vicepresidente Ejecutivo

GUIA DEL ESPECTADOR

TEATROS

ANTONIO VARAS. — V.: Teatro experimental: Discípulos del miedo.
CAMILO HENRIQUEZ. — V.: Teatro de Ensayo: Esta señorita Trini.
CAUPOLICAN. — R.: La fiera herida. Embajada trágica, El rapto de la estrella.
COUSIÑO.— Cía. de Revistas Bim-Bam-Bum.
IMPERIAL.— Cía de Revistas Pi. Pa. Pu.
LATELIER.— El prestemista.
MAEU.— V. y N.: El gato y el demonio.
OPERA.— Cía de Revistas Bim-Bam-Bum.
PETIT REX.— Selos.
PRINCESA.— Gran Cía. de Revistas Picaresque.
RATCH.— Amadeo Novoa en La sombra también habla.
TALIA.— Mansión de lechuzas.

CINES

ALAMEDA. — R.: Cielo amarillo, Monstruos del mar, Bestias que fueron hombres.
ALCAZAR. — R.: Un beso al mordaz, El imperio de la espada.
ALMAGRO. — R.: Prefiero la ilusión, Ídolo de ébano y La sombra.
ALHAMBRA. — R.: Piratas del Caribe, Aquí están los Aguilares, El hombre en el espacio.
AUDITORIUM.— R.: Las urracas de la pandilla.
AMERICA. — R.: Cuando me vaya, Ráfaga de amor y La isla misteriosa.
ANDES. — R.: Estambul, Tres hombres de Paris, El pájaro carpintero y Agregados.
ATENE.— V. y N.: La caldera del diablo.
AVENIDA MATTA. — R.: Una muchacha de Paris, El prisionero de la Bastilla, Una silueta en la ventana.
BANDERA.— 14, 16.15, 18.45 y 21.45: ¡Oh..., doctor!
BELMACEDA.— R.: Cuando México canta, La maffia del crimen.
BOQUEDANO. — R.: Gigante, Infierno montañoso y Agregados.
BLANCO ENCALADA. — R.: Prisionero de Zenda, Estrella del destino, El hombre de las tinieblas.
BRASIL. — R.: Tu vida por la mía, Tres bravos amigos.
CAPITOL.— R.: Teatro del crimen, Una cita de amor, Odio contra odio.
CARRERA.— R.: Ay Calypso, no te rajes, y Muerto de risa.
CALIFORNIA.— M., V. y N.: El lado de la vida y noticiarios.
CENTRAL.— 15, 18.30 y 21.45: La doncella de oro.
CERVANTES.— 15, 18, 20.15 y 22.30 horas: La doncella de oro.
CINELANDIA.— R.: Mi tío Jacinto, Agregados y Noticiarios.
CINE SUR.— R.: Los valientes también huyen y La odisea del oeste.
CITY — R.: Dragones de la violencia, Noticiarios.
CONE RIO.— R.: La mujer que yo amo, Agregados.
COLON.— R.: Semilla de maldad, A los cuatro vientos y La adúltera.
CONTINENTAL.— R.: Honrarás a tu madre, Agregados.
CHILE.— R.: La mujer que no tuvo infancia, Mujeres que trabajan, Odio contra odio.
DANTE. — R.: La orgullosa y el libertino, El farsante.
GAMARA.— M., V. y N.: Capri ho de Julieta, El gran juego.
EL GOLF. — M., V. y N.: Máscara púrpura, Tortura.
EL SALTO.— R.: El teatro del crimen, Pasión de artistas y El hombre de Tacuari.
ESMERALDA.— R.: Celos trágicos, Beso mortal y Evadido.
FLORIDA.— R.: La gran patrulla.
GRAN AVENIDA.— R.: Mi desquiciada esposa, La muerte va de cruce y Cuando la mujer se empeña.
HOLLYWOOD. — R.: Caravana de mujeres, Martes trágico, El paso de la cañada.
HUELEN.— M., V. y N.: Patrulla infernal.
IDEAL CINEMA. — R.: El rey de la frontera, Teatro del crimen y Una rubia fenómeno.
IRIS.— R.: Escale en Orly, Más corazón que odio.
KING.— 15.30, 19 y 22: El último cuple, Noticiarios.
ITALIA. — R.: Madame Curie, Todo lo que tengo es tuyo, Derecho de matar.
LAUTARO.— R.: La maffia del crimen, Safari y Bestia de otro planeta.
LA PALMILLA.— R.: Bodas de oro, La virtud desnuda, Tarántula.
LAS LILAS.— 15, 16.45 y 22 horas: Despedida de soltero.
LIRA.— R.: Estaba escrito, Tarde de toros, Flores marchitas.
LIBERTAD. — R.: Semilla de maldad, A los cuatro vientos y La adúltera.
LO CASTILLO.— V. y N.: Sin ti es la noche.
LO FRANCO. — R.: Teatro del crimen, Piratas del río, Tres bravos amigos.
MAYO.— 13.45, 16.15, 19 y 22 horas. Vuelan las cigüeñas.
MARCONI.— R.: Corrientes traicioneras, El día D.
METRO.— M., V. y N.: El árbol de la vida y noticiarios.
MIAMI.— R.: Aladino y la lámpara maravillosa, y noticiarios.
MINERVA. — R.: Nunca fui santa, La mujer robada.
MIRAFLORES.— R.: El castillo de Golditz, Serenata, El conejo rabieta y Agregados.
MISTRAL.— R.: La calle prohibida, La venganza del destino, La llanura púrpura.
MONUMENTAL. — R.: Cómicos de la legua, El mil amores y Cuando me vaya.
MODERNO.— R.: La maldición de faraón, La maffia del crimen y Safari.
NACIONAL.— R.: Tambores de Tahiti, La hora cero, Monstruo de piedra.
NILO.— 13.45, 16.15, 19 y 22 horas: Vuelan las cigüeñas.
NORMANDIE. — R.: Himno de batalla, Sombras en la noche.
NOVEDADES.— R.: Estrellas de Buenos Aires, París es siempre París.
O'HIGGINS.— R.: Pablo y Carolina, El siete leguas y Celos trágicos.
PACIFICO.— 15.30, 18.45 y 22: Venganza diabólica.
PIRAT.— R.: Tambores de Tahiti, La hora cero y El monstruo de piedra.
PALACE OVALLE.— R.: La maldición del faraón, La maffia del crimen y Safari.
PLAZA.— 14, 16, 18.45 y 22: Liana, la salvaje.
PEDRO DE VALDIVIA. — M., V. y N.: El patriota, Lo que el cielo nos da.
PORTUGAL.— R.: Ídolo de ébano, Evadido y Armiño negro.
REAL.— M., V. y N.: Padres e hijos, Noticiarios.
RECOLETA. — R.: Teatro del crimen, La maldición de Frankestein y Prestame tu cuerpo.
REGINA.— M., V. y N.: El caudillo rebelde, La mujer y el mar.
REPUBLICA.— R.: El gran Caruso, Agrio amargo y Teresa.
REX.— 14 y 18.30: Los diez mandamientos.
RITZ.— R.: Dichosa mucnacha.
RIALTO. — R.: El ferroviario, El último puente.
RIVIERA.— R.: El río cambia, He muerto mil veces, Agregados.
ROXY. — R.: Ataque de los monstruos, Agregados.
ROMA.— R.: Ay Calypso no te rajes y Muerto de risa.
SANTA LUCIA.— Compañía Legua-Córdova. V. y N.: El fantasma se acuaplina.
SANTIAGO.— R.: La cabalgata del circo.
SAN MIGUEL.— R.: Teatro del crimen, Una cita de amor y La maldición de Frankestein.
SAN MARTIN.— R.: Serenata en México, Noticiarios.
SAO PAULO.— R.: Cosecha sangrienta, Noticiarios.
SEPTIEMBRE. — R.: La mujer del otro y Noche trágica.
TIVOLI.— R.: Conquistando a Marte, Agregados.
TOESCA.— R.: Rojo y negro, Agregados.
VALENCIA.— R.: Una cita de amor, La mujer que no tuvo infancia y La maldición de Frankestein.
VERDI.— R.: Marcado para morir, Huida hacia el sol.
VICTORIA.— R.: Jugándose la vida.
VIENA.— R.: Moby Dick, Los chiflados del Rock, Historia de mi pasado.
WINDSOR.— M., V. y N.: El puente sobre el río Kwai.
YORK.— R.: La estatua desnuda y noticiarios.

CINES COMUNALES

MUNICIPAL (San Bernardo).— R.: Campeón ciclista, Buenos Aires mi tierra querida, Brindis de sangre.
NACIONAL (de Puente Alto). — R.: Tizoc, Nunca me hegan eso.
CINE SANTIAGO.— R.: Los malditos de Quentez, Los asesinos, La escuela de la vida.
CERVANTES (de San Antonio).— V. y N.: Presentación de Carlinhos y su bandita, con un gran elenco artístico.
OESTE (de Barrancas). — R.: Flechas incendiarias, Abbott y Costello contra la momia, Para siempre amor mío.
PLAZA (de Puente Alto) — R.: Mi adorable gangster, El hombre del traje gris.
SERRANO (de Melipilla). — R.: El mar que nos rodea, El niño y el toro.
TALAGANTE.— R.: Palabras al viento, Stella.

SE VA UN GRAN CONDUCTOR ORQUESTAL

DIRIGE HOY OLAV ROOTS

Concierto de la Orquesta Filarmónica de Chile

Hoy a las 19 horas tendrá lugar en el Teatro Central el Sexto Concierto de abono de la Orquesta Filarmónica de Chile, audición que será dirigida por el maestro estoniano Olav Roots, director titular de la Orquesta Sinfónica de Colombia.

Participará como solista en esta audición el afamado violinista chileno Pedro D'andurain quien interpretará el Concierto para violín y orquesta en Sol Menor, de Max Bruch.

Se complementará el programa con Divertimento para violín, viola y cello y orquesta de cuerdas, del compositor chileno Carlo Botto, concierto en el cual actuarán como solistas Liseiotte Hann (violín), Mario Valenzuela (viola), E. Sienkiewicz (cello) y finalmente, la Sinfonía N.o 8 de Beethoven.

Con este concierto finaliza su actuación en Chile el celebrado maestro Olav Roots.

SOLISTA DEL CONCIERTO DE HOY EN EL CENTRAL.— Pedro D'Andurain, notable violinista chileno de prestigio continental, que actuará hoy como solista en el Sexto Concierto de Abono de la Orquesta Filarmónica de Chile, en el Teatro Central. D'Andurain interpretará el concierto para violín y orquesta de Max Bruch, en Sol Menor

SANDRINI, PRODUCTOR DE PELICULAS.— El celebrado actor argentino del teatro y la pantalla Luis Sandrini, es ahora el productor de sus propias películas. Recientemente llegó a Santiago su hermano Eduardo para gestionar la exhibición en Chile de estas películas argentinas. El primer estreno, que se llevará a efecto en el cine Central, será "Cuando los duendes cazan perdices", film basado en una obra teatral estrenada por Sandrini en Buenos Aires y que permaneció más de cuatro años en cartel. A ésta le seguirán "Fantoches", "El Hombre Virgen" y "El hombre que hizo el milagro", todas protagonizadas por el popular actor argentino. El grabado muestra una escena de "Cuando los duendes cazan perdices". Aparecen en primer plano, Malvina Pastorino y Eduardo Sandrini

Llega al Goyescas

EL BALLET DE CARLOS MANUEL

Una de las nuevas atracciones que presentará la boite "Goyescas" es el "Ballet de Carlos Manuel", con siete esculturales bailarinas.

Este número artístico hará su debut mañana junto a otras figuras de cartel continental, como los excéntricos musicales Los Parranderos, el dóo centroamericano Marfil y Morales y el aplaudido humorista chileno Firulete.

Un millón por

MORDISCO A UNA ACTRIZ

ROMA, 8.— (ANSA).— Para el 13 de junio ha sido fijada la audiencia judicial en que se ventilará el pleito que la actriz Silvana Pampanini sigue contra la baronesa Urbeta Visconto di Modrone por resarcimiento de daños y perjuicios. La actriz reclama un millón de liras por haber sido mordida en una pantorrilla, hace un año, por el perro Beniamino, de propiedad de la baronesa. El hecho ocurrió cuando la actriz pasaba a pie delante de la casa de la aristócrata. A consecuencia del mordisco, Silvana sufrió una pequeña herida que dejó una inadmisible cicatriz en la perfección de su bien torneada extremidad inferior.

Films italianos al

Festival de Bruselas

BRUSELAS, 8.— (ANSA).— Cuatro películas de largo metraje presentará Italia en el Festival Mundial del Cine de Bruselas. Dos son producto de la "selección oficial" y dos son "invitadas". Las primeras son "Fortunella", de Eduardo de Filippo y "Muralla China", de Carlo Lizzandi. Las otras dos "Una hectárea de Cielo", de Aglauco Casadio y "El dique en el Pacífico" de René Clement. Además se enviarán dos documentales, uno de largo metraje titulado "Gente del Etna", de Corrado Sofia, y el otro corto, "Carlo Goldoni", de Antera y Caldana.

Exito de un film:

"Los hermanos Karamazov"

La película "Los hermanos Karamazov" se está exhibiendo con buen éxito en Bélgica, Tokio, Kobe, Kyoto y Osaka.

París conocerá este film en la presente semana, al igual que Johannesburgo, Durban y Ciudad del Cabo, país seguiz en San Juan de Puerto Rico y en Melbourne, Australia.

Aparte de la extraordinaria acogida concedida a la producción, en diversos países se está reeditando la novela de Fedor Dostoievski en que se basa el film, con ilustraciones de la película. En vista del interés recrudecido del público, se han preparado tales ediciones en Italia, en Francia, en el Brasil, en Bélgica y en el Japón.

Es una producción Evon, distribuida por M.G.M., dirigida por Richard Brooks, a base de un guión preparado por él mismo. Los papeles céntricos están a cargo de Yul Brynner, María Schell, Claire Bloom y Lee J. Cobb.

Breves de Hollywood

JUDITH ANDERSON representará uno de los papeles principales en "Cat on a hot tin roof", producción de la Metro Goldwyn Mayer basada en la obra de Tennese Williams. Representará el papel de "Big mama" (gran mama), esposa de "Big daddy" (gran papá), representado este último por Burl Ives. El papel de big mama fue creado en Nueva York por Mildred Dunnock. Esta es la primera vez que Judith Anderson aparece en una película sonora de la Metro, desde 1941. Entre sus triunfos teatrales figuran "Strange interlude", y "Mourning becomes electra", por Eugene O'Neill, y "Medea", por Robinson Jeffers. Entre sus películas figuran "King's row" y "Rebeca". Paul Newman caracterizará el papel del hijo de "Big daddy", y Elizabeth Taylor aparecerá como la esposa del hijo.

"THE EIGHTH Wonder", sonora, en colores, 18 minutos de duración. La película comienza con una serie de escenas animadas, mostrando cómo surgieron las formaciones geológicas. Luego se hace en silla un recorrido de los jardines de Rock City, en el Estado de Tennessee, durante el cual se pueden apreciar la flora y fauna de uno de los parajes más bellos de los Estados Unidos. (Producida por Continental Productions Corporation), Tennessee.

TEATRO SATCH

HOY TARDE A LAS 19 HORAS UNA FUNCION

¡CONTINUA EL GRAN SUCESO TEATRAL 1958!

¡3.600 personas! asistieron a aplaudir el monodrama de

Juan de Rosa Ventura

"LA SOLEDAD TAMBIEN HABLA"

AMADEO NOVOA

¡SUNTUOSA PRESENTACION ESCENICA!

UN SOLO PERSONAJE, con la increíble participación de los objetos, personas ausentes y la propia conciencia del actor.

¡SONIDOS Y MUSICA ESTEREOFONICOS!

¡El más real y humano de los argumentos, llevado al teatro en forma novedosa y sorprendente!

Director:

Antonio Cunill Cabanellas

Director del Teatro Nacional y Vicerrector del Conservatorio de Música y Arte Escénico de Buenos Aires.

¡15 UNICAS FUNCIONES EXCLUSIVAS EN SANTIAGO!

Idolo del cine, teatro y televisión del Continente

RESERVE SUS ENTRADAS AL TELEFONO 66276, O EN EL MISMO TEATRO SATCH, SAN DIEGO 244

INSTITUTO DE EXTENSION MUSICAL
UNIVERSIDAD DE CHILE

XVII TEMPORADA DE CAMARA

TERCER CONCIERTO

HOY LUNES EN EL TEATRO ANTONIO VARAS

con la participación del

QUINTETO DE INSTRUMENTOS DE VIENTO DEL CONSERVATORIO NACIONAL DE MUSICA.

y

MANUEL VERDEGUER, contrabajo — LEONARDO ARRIAGADA, flauta — ARLETTE BEZDECKI, arpa, y miembros del CUARTETO CHILE.

PROGRAMA:

FORTNER — Serenata para flauta, oboe y fagot (Primera audición).
IBERT — Tres piezas para quinteto de viento.
HINDEMITH — Sonata para contrabajo y piano (Primera audición). Manuel Verdeguer, contrabajo, Ana Berr, piano.
ROUSSEL — Quinteto para arpa y cuarteto de cuerdas, Arlette Bezdecki, arpa; Leonardo Arriagada, flauta.

PRECIOS: PLATEA BAJA .... $ 600

ENTRADAS EN VENTA EN BOLETERIA.

METRO · CALIFORNIA

BANDERA 141 · TELF. 83361 · Y RARRAZAVAL 1564 · TEL. 498061

1.30, 5.30, y 9.30 HOY 2., 6.- Y 10.- P. M.

La M-G-M presenta en Cinemascope MGM 55 a

MONTGOMERY CLIFT
ELIZABETH TAYLOR
EVA MARIE SAINT en
EL ARBOL DE LA VIDA
(BEAUTIFUL COUNTRY)

SOLO PARA MAYORES

Metro Goldwyn Mayer

Hoy · MARCONI

CINES UNIDOS

ROT. DE 2 P.M.

¡Una aventura en la que se trataba de matar o morir!

RAY ANTHONY
MILLAND · QUINN
DEBRA PAGET
Corrientes Traicioneras

Además "EL DIA "D"

HOY MINERVA

SAN PABLO Y CHACABUCO · FONO 91484 · ROT. DE 4 P.M.

CINES UNIDOS

20th Century-Fox presenta a:

RICHARD EGAN
DEBRA PAGET
y a ELVIS PRESLEY en
LA MUJER ROBADA
CinemaScope

Además, OTRO GRAN SUCESO
MARILYN MONROE en "NUNCA FUI SANTA"

MAÑANA TEATRO MAÑANA

VICTORIA

LA GENIAL

TAMARA TOUMANOVA

Partenaire:

WLADIMIR O. PROTOPOPOFF

Gran Orquesta:

Director: JUAN MATTEUCCI

Pianista: JULIETTE BRUN

DOS UNICOS RECITALES

10 y 12 JUNIO a las 19 horas

ENTRADAS EN VENTA

Fonos 397489-30021

Mañana CENTRAL

3-6.30 y 9.45 P.M.

CIA. NACIONAL DE TEATROS.

EL CINE ALEMAN PRESENTA CON ORGULLO EL FILM PREMIADO EN EL FESTIVAL DE PUNTA DEL ESTE 1958.

DISTRIBUYE IMPERIAL

"EL TIBURON Y LOS PEQUEÑOS PECES"

(HAIE UND KLEINE FISCHE)

con Hansjörg Felmy ☆ Sabine Bethman

Extra "INSPIRACION"

MARAVILLOSO CORTO CHECOESLOVACO EN COLORES

Miércoles Ducal

AGUSTINAS 777 · FONO 35375

MATINEE 3 P.M. $ 220.-
VERMOUTH 6.45 NOCHE 10 P.M. $ 300.-

Una grandiosa super producción rusa gran premio "El León de Oro" de Venecia.

FANTASIA MARAVILLOSA DEL TROVADOR QUE RECORRIO EL MUNDO EN BUSCA DE LA FELICIDAD.

GRANDES PELICULAS S.R.L. presenta con orgullo

"SADKO el intrépido" en Magicolor.

Música de RIMSKI-KORSAKOV

2a. Semana HOY · Teatro CONTINENTAL ROTATIVO DE 2 A 12 P.M.

"HONRARÁS a tu MADRE"

con ARMANDO BÓ · AMALIA SANCHEZ ARIÑO

HUMANA... TIERNA... SUBLIME... REAL Y EMOCIONANTE...

DISTRIBUIDORA: "INTERNACIONAL FILMS"

SIFA

ULTIMA PAGINA DE ESTA EDICION
Edición de 18 páginas.— Precio: $ 40.—

LA NACION

LUNES 9 DE JUNIO DE 1958
SANTIAGO DE CHILE

JILL IRELAND, la chispeante damita que aquí vemos balanceándose alegremente y disfrutando de cada minuto de la vida, acaba de finalizar su papel en la película inglesa "Desafío al Miedo". Unamos todo esto al hecho de que Jill, acaba de cumplir 21 años de edad, y será fácil comprender por qué 1958 es un año feliz para ella.

Efemérides de Hoy

9 DE JUNIO

1215.—La Carta Magna.
1359.—Batalla de Port.
1500.—Indulgencias.
1616.—El pirata arrepentido
1806.—Montebello.
1815.—El Congreso de Viena.
1817.—Primera moneda chilena
1843.—Abajo las armas.
1862.—Fin de la esclavitud
1884.—El Presidente Pinto.
1889.—Giordano Bruno.
1946.—Narvik

LA CARTA MAGNA.— Los barones ingleses, que días antes habían desfilado por Londres en un mitin, se encaran con Juan sin Tierra, y de buenas o de malas (más bien de malas), le sacan la firma de la Carta Magna, base de todas las constituciones modernas.

BATALLA DE PORT.— En el puerto de Barcelona tiene lugar la batalla de Port, en la que la escuadra de Pedro IV, el Ceremonioso, derrota a la de Pedro el Cruel, de Castilla.

INDULGENCIAS.— Pragmática de los Reyes Católicos, estableciendo que la predicación de bulas e indulgencias fuese precedida de un examen por las autoridades eclesiásticas de la diócesis o por otras que ellos designasen.

EL PIRATA ARREPENTIDO.— El capitán Mainaring, famoso pirata, "sin igual en Inglaterra", es perdonado bajo el Gran Sello Real de Inglaterra. Luego de su arrepentimiento se dedicó a la cacería de sus antiguos colegas.

MONTEBELLO.— El general Lannes, al mando de los franceses, gana la batalla de Montebello a los austríacos. Con tan fausto motivo lo hicieron Duque de Montebello. Igual siguió siendo un plebeyo y su mujer una cocinera.

EL CONGRESO DE VIENA.— Entre los compases de un vals y junto a unas copas de champaña, se firma el acta final del Congreso de Viena.

PRIMERA MONEDA CHILENA.— Se acuña la primera moneda nacional de Chile, por orden de Hilarión de la Quintana, Director Supremo Delegado. De estas monedas, que sustituían a las de la efigie de Fernando VII, se le dieron 1.000 de a pesos a San Martín, quien se apresuró a distribuirlas entre sus soldados.

ABAJO LAS ARMAS.— Nace Berta von Suttner, que alcanza fama mundial con su novela "¡Abajo las armas!", gracias a la cual ganó para ella el Premio Nóbel de la Paz en 1905.

FIN DE LA ESCLAVITUD.— El Senado de los Estados Unidos decreta la abolición de la esclavitud en todos los Estados de la Unión. La Cámara de Representantes había hecho lo mismo el 13 de mayo.

EL PRESIDENTE PINTO.— Muere el Presidente Aníbal Pinto.

GIORDANO BRUNO.— Se inaugura en Roma el monumento al ilustre filósofo italiano Giordano Bruno (1548-1600), que en París había ensañado combatiendo la escolástica y el aristotelismo. En sus oscuros tiempos, fue quemado. Esta inauguración sirvió de pretexto a modernas y bulliciosas manifestaciones de los librepensadores de todo el mundo. La manifestación fue pacífica, pero no silenciosa, pues fuera de los discursos, hubo cien bandas de músicos. Sólo en Italia podía reclutarse tal número.

NARVIK.— Se producía la evacuación de Narvik y comenzaba la tenaz y heroica resistencia del pueblo noruego contra los invasores nazis.

El Rostro del Día

John P. Sutherland, gerente del Hotel Carrera, quien recibió del Gobierno de nuestro país las insignias de Caballero de la Orden al Mérito del General Bernardo O'Higgins, por su labor de varios años en fomento del turismo hacia nuestro país.

El kat dificulta la federación de Yemen con la República Arabe Unida

Aparte de los yemenitas, todos los habitantes de Arabia del Sur mastican una de citantes hojas durante gran parte del día, abandonando sus ocupaciones.

Por PIERRE SCOLA

BEYRUTH — A. F. P. (Intercontinentale).— Una nube oscurece las relaciones de la República Arabe Unida con el Yemen. Las primeras misiones enviadas de El Cairo a Taez, capital del Sur y residencia del Imán Ahmed, soberano del Yemen, se asombraron al ver a los yemenitas embargados por una extraña pasión: la masticación del kat.

En efecto, del soberano a sus Ministros, del comandante del ejército al último de los ascaris, del comerciante al modesto labrador, todo el mundo pasa en el Yemen varias horas diarias masticando las verdes hojas y los tiernos tallos de un arbolito, el kat.

Se mastica durante tardes enteras entre amigos, acostados sobre cojines. El kat hace olvidar el calor y los sinsabores de la vida. El alma humana se siente ligera y el cuerpo animoso. Esta maravillosa planta, de áspero sabor, proporciona alivio a la par que excitación. Ningún poeta yemenita querría comenzar una obra sin haber masticado previamente durante varias horas hojas de kat. Ningún labrador va a su campo sin llevar su provisión de hojas milagrosas.

La feliz Arabia del pasado recibió del cielo, amén del incienso y la mirra, un par de dones más: el café y el kat. Desde hace tres siglos, el mundo entero emplea el café yemenita. Pero el kat se ha quedado en el país.

EL KAT, LA ADMINISTRACION Y LA RELIGION.— Los yemenitas comparten dicha pasión con los habitantes del sur de Arabia, los de Aden y del Hadramaut, y con los de la costa oriental de Africa: de Djibuti a Harrar.

Hace ya tiempo que el kat plantea problemas administrativos y religiosos. El gobernador general de Aden señalaba en sus informes, hace tres años, que la población indígena de la colonia gastaba no menos de 2.500 libras esterlinas (unos 7.750.000 pesos chilenos) diarios, del comienzo al fin del año, para comprar kat. La salud pública resultaba tan perjudicada como la economía general del gran puerto, pues los obreros y los descargadores preferían el kat a la alimentación y resultaba imposible obtener un trabajo efectivo a partir de la una de la tarde. Aunque por muy distintos motivos, también los ulemas desaconsejaban el kat a los fieles musulmanes. ¿No era, acaso, una de esas drogas condenadas por el Corán? Los creyentes debían abstenerse de emplear dicho estupefaciente, como se abstienen del hachich, del opio, del alcohol y del vino.

Pero ni los reparos de los jeques sobre el kat, ni las medidas administrativas tomadas para, merced a elevadas tasas, ponerlo fuera del alcance de las clases modestas, causaron el menor efecto. Al contrario, con ayuda de la aviación, el kat siguió conquistando nuevos adictos. En efecto, tres compañías aéreas por lo menos, recorren Etiopía y Aden, enviando a diario uno o dos aviones repletos de kat, desde la cabina del piloto hasta la cola, a los clientes del sur de Arabia. El kat debe consumirse fresco, por lo que antes constituía un serio problema transportarlo a lomos de camellos desde las altas mesetas del Yemen hasta Aden y los valles del sur de Arabia. Esto explica asimismo que el Yemen haya monopolizado durante largos siglos el empleo de este excitante, mientras el café se propagaba por el mundo entero. Pero el avión modificó completamente la situación.

Hoy día, de la montaña del Harrar, recogidas y empaquetadas al amanecer en saquitos de una decena de kilos, las hojas del kat llegan a Diredaua.

El Imán Ahmed, rey del Yemen, que firmó los documentos por los cuales El Yemen se federó a la nueva República Arabe Unida.— (Foto Intercontinentale.)

Allí son cargadas en aviones y dos horas después se subastan en el mercado de Aden, desde donde decenas de automóviles se encargan de transportar la preciosa planta a todos los expendedores al por menor del protectorado. Y al anochecer todo el mundo tiene su ración de kat.

Un norteamericano decía a su regreso del Yemen: "Más allá de las dos de la tarde, un batallón de "Marines" podría apoderarse del Yemen sin que ningún masticador de kat se percatase de ello".

¡Figúrense la extrañeza de las primeras misiones egipcias que acudieron al Yemen para organizar la federación de este país con la República Arabe Unida! Egipto, en efecto, no conoce el kat. Este arbusto crece únicamente entre 1.500 y 3.000 metros de altura. Pero Egipto sabe desde hace largo tiempo organizar la lucha contra los estupefacientes. Una brigada especial de policía, fundada hace 30 años, se dedica exclusivamente a dar caza a los traficantes de opio, de cocaína, de hachich, por cierto con bastante éxito, aunque, según su propio jefe, el coronel Safuat, sólo se confisca una carga de narcótico cada dos. Pero esto basta para acumular en los depósitos de sus servicios [illegible] de panes de hachich o de [illegible] fetes de opio.

En 1955, la Liga Arabe [illegible] una investigación acerca [illegible] nocividad del kat, profundizando asimismo por [illegible] cina Mundial de la Salud. [illegible] ta la fecha, los dictámenes [illegible] los expertos son más bien [illegible] quilizadores. Se admite [illegible] de cuentas, que el kat no es [illegible] nocivo que el alcohol, el [illegible] el vino o la cerveza. Lo [illegible] tos sobre la salud del [illegible] resultan netamente [illegible] cuando se abusa de él. [illegible] el kat no crea jamás una [illegible] sidad imperiosa y dominante [illegible] mo el opio. Fuera de [illegible] los yemenitas o abisinios [illegible] fren de la falta de las [illegible] hojas. Y también desde el [illegible] to de vista religioso se [illegible] bren excusas.

Pero los nuevos [illegible] que animan a los dirigentes [illegible] El Cairo y a la joven [illegible] ción del nacionalismo árabe [illegible] oponen radicalmente a [illegible] jas tradiciones de [illegible] Oriente. Pérdida de [illegible] de dinero, costumbre [illegible] dura, utilización de las [illegible] tierras del país para el [illegible] del árbol del kat, [illegible] buye a la condena de [illegible] te por parte de los [illegible] de la R. A. U. Hace [illegible] un periódico de El Cairo [illegible] blicó una severa [illegible] kat. Se enseñaba a los [illegible] tas que esta planta [illegible] utilizada desde el siglo [illegible] en realidad, una de las [illegible] ocultas de la acción [illegible] lista contra su libertad. [illegible] decían los egipcios, [illegible] inglesas en el Yemen, [illegible] en las Somalias, lo [illegible] opio en las Indias o en [illegible]

La conclusión fue un [illegible] miento a todos los [illegible] para que renunciasen [illegible] vamente al kat. Pero [illegible] tre voz lo defendió: la de [illegible] de Lahej. Este joven [illegible] que se halla actualmente [illegible] Londres discutiendo [illegible] los derechos de su país a la [illegible] dependencia, manifiesta [illegible] periodista egipcio que el [illegible] era peor que el tabaco [illegible] sería tan difícil prohibir [illegible] las poblaciones del sur [illegible] bia, como el tabaco a los [illegible] cios o a los europeos. El [illegible] clipe se alineaba, pues, [illegible] temente entre los defensores [illegible] kat.

Es seguro que, aparte de los [illegible] pios masticadores, también [illegible] labradores-productores [illegible] ran de la misma manera [illegible] en los últimos años [illegible] poco a poco sus plantaciones [illegible] café al no poder competir [illegible] la producción brasileña [illegible] mercado mundial, y las [illegible] plazaron con arbustos de [illegible]

Por lo demás, hasta el [illegible] ciano Imán Ahmed le [illegible] ría sumamente difícil [illegible] del kat para dar un buen [illegible] plo de austeridad, pues [illegible] ra tal excitante como [illegible] las bendiciones de la vida [illegible] rrestre.

P. S.

LAS EMOCIONES MATAN

Según eminencias médicas, la mitad de nuestros males responde a "estados de ánimo" angustiosos y pueden ser eliminados con un poco de voluntad.

NUEVA YORK — (ANSA).— Desde hace muchos años vienen realizándose estudios en todo el mundo, acerca de la influencia científica que ciertas situaciones psicológicas (no necesariamente conflictivas) ejercen en los delicados sistemas nervioso, hormonal y circulatorio sobre los que se basa la salud humana. Y por ciertos círculos se ha llegado a la convicción de que tal influencia es [illegible] mayor de cuanto podía suponerse.

Esto ha llevado a la creación de la llamada "medicina psicosomática", cuyo nacimiento oficial data de 1954, cuando se reunió en Lucerna el Congreso Internacional de Psicosomatisis. En aquella oportunidad, en efecto, el profesor Franz Alexander dio lectura a un trabajo que parecía entonces inaudito, titulado "Factores psicogenéticos en la etiología de la úlcera péptica". A partir de entonces, Alexander y sus discípulos multiplicaron sus investigaciones en la materia y llegaron a establecer un [illegible] criterio de "especificidad" etiológica (psicogena) en muchas sindromes que antes se creían orgánicos. Como resultado de ello, un médico que sepa "ver" sabe actualmente que muchos pacientes presentan cuadros clínicos que no son "enfermedades imaginarias", pero que tampoco pueden curarse con específicos ni inyecciones.

¿Cómo se determinan estos cuadros? Es necesario tener presente que las emociones (en el sentido estricto con que las definió William James hace más de medio siglo, son siempre acompañadas por alteraciones del organismo (circulatorias y viscerales, pero sobre todo endocrinas y hormonales). Tales alteraciones pueden ser contenidas dentro de límites menores, cuando se trata de emociones no violentas o muy fuertes, pero resultan dolosas cuando superan esos límites, o cuando son cualitativamente desagradables.

Que las emociones desagradables pueden superar los límites de la llamada paleocortexis ha sido demostrado por experiencias con animales. Sometiendo un animal a una serie de estímulos desagradables, aunque leves, se logra producir en él no sólo un estado depresivo o confusional, sino también verdaderas enfermedades funcionales, como son, por ejemplo, las cardiopatías. Así lo demostró hace unos años Wesserman experimentando con gatos, y Liddell con ovejas. Pequeñas descargas eléctricas repetidas y precedidas por el sonar de una campana, pusieron a los animales en estado de alerta en cuanto aprendieron que esas dañinas descargas, a la descarga. Finalmente, le cirpo sometido al experimento dejaba de comer, se apartaba de sus compañeros, se inmovilizaba y presentaba claras alteraciones del aparato cardíaco y respiratorio, tan sólo por efecto de los tañidos de campana. Terminada la estimulación morbígena, el animal recuperaba en poco tiempo su estado normal.

En un reciente libro, el médico y psiquiatra norteamericano John A. Schindler llega a la conclusión de que la mitad de nuestros males responde a estados de ánimo de angustia, y pueden curarse con un poco de buena voluntad por parte del paciente. Entre esos males, Schindler menciona la mayoría de los dolores de cabeza, cansancio, males de espalda, disturbios gastrointestinales y otras alteraciones que no encuentran alivio en los remedios comunes, por lo que debe ser atribuidos exclusivamente a las condiciones psicológicas personales o ambientales en que el paciente se desenvuelve.

La obra de Schindler termina aconsejando, como terapéutica para estas formas morbosas, una serie de consejos tendientes a evitar la influencia de las emociones sobre el organismo. Entre los principales, figuran estos: llevar en lo posible una vida sencilla, trabajar de no estar permanentemente en "estado de alerta", controlar el pensamiento cuando se entienda, una situación difícil, saber contemplar con lo que se tiene, y amar el prójimo. En suma, hacer que cada individuo sea rico en equilibrio emotivo.

¡Maravilla de mucama!

"Tenemos que convidar más seguido a estos pajarracos"

Agenda

HOY • Santos • MAÑANA

PRIMO

GUIA DE URGENCIA

ASISTENCIA PUBLICA.— Central, San Francisco 85, fono número 69101; Posta N.o 2 (Maule-Jhloé), 58001; Posta N.o 3 (Comuna-Charcahuen), 91011; Posta N.o 4 (Irarrázaval - Villaseca), 95300; Posta Providencia (Manuel Montt 5631, 45071; Posta San Miguel (Gran Avenida 5204), 81454; Posta La Cisterna (Esperanto 6115), fono 28. La Cisterna.

CARABINEROS.— Prefectura General, 69101; Radiopatrullas, 42081.

BOMBEROS.— Santiago, 61171; La Cisterna, 166; Ñuñoa, 40082; Quinta Normal, 60114; San Miguel, 59020.

BOLETIN DEL TIEMPO

(Redactado a las 20 horas del día 8 de junio de 1958)

En las zonas norte y central se observó abundante nubosidad, mientras que en la zona sur y extremo austral se observaron precipitaciones durante la mayor parte del día. En el territorio antártico se produjeron nevadas después del mediodía.

PRONOSTICO

(Válido hasta las 20 horas)

Continuará el mal tiempo desde Curicó al sur, con lluvias y chubascos acompañados en la tarde. La zona central amanecerá nublada que disiparán al mediodía, y una disminución de la nubosidad. La zona norte tendrá cielos cubiertos durante la mañana.

INFORMACIONES DE SANTIAGO

Temperatura del aire (día 8).— Máxima: 13 grados C. a las 15 horas.— Mínima: 6 grados C. a las 6 horas.

Humedad relativa.— Máxima: 88 por ciento, a las 8 horas.— Mínima: 59 por ciento, a las 15 horas.

SOL (día 9).— Salida a las 7 horas 43 minutos.— Puesta a las 17 horas 41 minutos.

LUNA (día 9).— Salida a la 0 horas 39 minutos.— Puesta a las 9 horas 1 minuto.

FASE: Cuarto menguante.

TIEMPO PARA SANTIAGO

Nubosidad parcial. Probable niebla matinal.

MARGARITA

TURNO DE BOTICAS

Del 7 al 14 de junio

El Carmen, Puntijardo 5271; Popular, Fermín Vivaceta 1811; Universitaria, Avenida Independencia 784; San Vicente, Avenida Independencia 1016; Waisman, Avenida Recoleta 2130; Venus, Santos Dumont 187; Modernas, Esperanza 1008; Andesmio, Mapocho 2709; Banax, Mapocho 4125; Simón Bolívar, San Pablo 4745; Blanqueada, San Pablo 5125; Latorre, Avenida Matucana 36; Arcaya, Los Huertos 302; Ruiz, Recoleta 1971; Victoria, Lord Cochrane 1406; Klein, Bandera esquina de Huérfanos; Esmeralda, San Diego 99; Santa Rosa, Santa Rosa 1398; Kraiel, Avenida Portugal 498; América, Sierra Bella 1801; San Judas Tadeo, Santa Elena 1344; Indostan, Gran Avenida 5250; La Ovalle, Fuensalida Urrejola 472; Millaray, Abtanqui 5879; Las Lilas, Avenida Manuel Infante 270; Las Condes, Silvia Goyenechea 2862; Larrain, Avenida Larrain 6877; Radium, Avenida Manuel Montt 2802; Central Maipú, Avenida José Pedro Alessandri 3120; Prusia, Avenida José Manuel Infante 1317; Urgencia, San Francisco 3 (turno permanente).

NOTA.— El artículo 41 del Reglamento de Farmacias establece que el turno nocturno es sólo para despacho de recetas y el expendio de medicamentos de urgencia, y ser atendido después de las 21 horas por la rejilla correspondiente.

KID DINAMITA — POR SAM LEFF

CICUTA — POR LINO PALACIO

RAMONA — POR JORGE PALACIO

Palabras Cruzadas

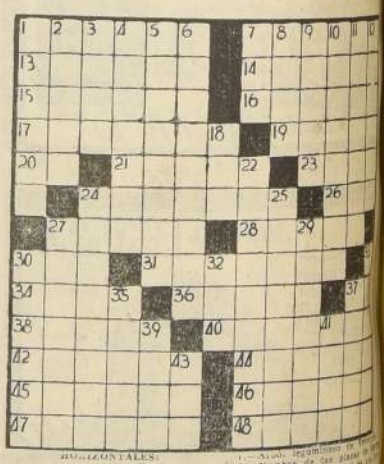

HORIZONTALES:

1.—Acercas, aproximas.
7.—Destruye, estorba.
13.—Instrumento músico que se hace con una calabaza.
14.—Embarcaciones de los indígenas.
15.—Amapola.
16.—Esconde, disimula.
17.—Rescatar al cautivo.
19.—Aplicación del entendimiento a la realización de una concepción (pl.).
20.—Contracción.
21.—Nuevo, primigenio.
23.—Negrito de las Filipinas.
24.—Que nada.
26.—Especie de gorra con visera.
27.—Medir el peso.
28.—Tropa de músicos que cantan juntos (pl.).
30.—Adv. latino: así, de esta manera.
31.—Dícese del caballo que tiene en la piel manchas redondas (pl.).
34.—Percibir un olor.
35.—Pintas y adelantas sobre el agua.
37.—Sinó quim. del caballo.
38.—Cualidad de un cuerpo pesado (pl.).
40.—Paraje poblado de pinos rodenos.
42.—Débiles, enclenques. (fem.)
44.—Alcmohada incendiaria que se empleaba en la marina.
45.—Carga de un carro.
46.—Preparaban las eras para sembrar.
47.—Hacer asonancia dos sonidos.
48.—Robusto, vigoroso.

VERTICALES:

1.—Se posan en el agua los hidroaviones.
2.—"Torre de" cerre que quisieron elevar los hijos de Noé para alcanzar el cielo (Biblia).
3.—Recitad una oración.
4.—Locutorio telefónico (pl.).
5.—Apiñar, adensar; adaptar.
6.—Arrojaron saliva.
7.—Arado ligeramente [illegible]
8.—Nombre de las piezas de [illegible] que forman el arnés de [illegible] la.
9.—Dícese de los bulbos [illegible] vistos de cola (fem.).
10.—Ceñidos, que no están [illegible]
11.—Lados del ángulo [illegible] triángulo rectángulo.
12.—Sientas juicio.
18.—Aparejo para pescar.
22.—Arrendadores.
24.—Tengo necesidad de [illegible]
25.—Que se halla en [illegible] figura para [illegible]
27.—Pilas pequeñas para [illegible] ugh.
29.—Rosaleda, rosalera.
30.—Vasija en que se sirve la [illegible]
32.—Regalar, dinar.
33.—Habitado de una colonia.
35.—Caballo de poca alzada.
37.—Perseguid la caza.
39.—Hechicera.
41.—Entre los moriscos, [illegible]
43.—Religiosa.

RESULTADO DEL PUZZLE