

REBELDES CORTARON CAMINOS DE ACCESO A BUDAPEST

PRACTICAMENTE ESTA PARALIZADA TODA LA INDUSTRIA PESADA DE HUNGRIA

VIENA, 26. (UP). — Los rebeldes triunfantes cortaron hoy los principales caminos de Budapest hacia el occidente en una acción resuelta para aislar el tambaleante régimen comunista de Imre Nagy.

Al parecer la lucha prosigue en Budapest. Radio Budapest propaló otro ultimatum dirigido a los rebeldes para que depongan las armas. Les previene que si no se rinden antes de las 10 de la noche serán "totalmente destruidos".

La radioemisora admitió que hay intensa actividad de francotiradores dentro de la capital, al pedirles que "no hagan fuego contra las ambulancias".

Con parte considerable de Budapest en manos de los rebeldes, en tanto que Pecs y Giskole, están por lo menos amenazadas, prácticamente toda la industria pesada de Hungría se encuentra paralizada.

TIEMPO PARA SANTIAGO:
SOLARIDAD MATUTINA:
TEMPERATURA DE AER:
MÁXIMA: 23.4 grados C. a las 14 horas.
MÍNIMA: 16.8 grados C. a las 6 horas.
VIENTO: 16 km/h a las 14 horas 48 minutos, y se pondrá a las 18 horas 4 minutos. — La Luna saldrá a las 1 hora 42 minutos y se pondrá a las 13 horas.
FASE: Luna nueva el día 3 de noviembre.

LA NACION

AÑO XL — SABADO 27 DE OCTUBRE DE 1956 — SANTIAGO DE CHILE — PRECIO \$ 25 — N.º 14.205

EDICION DE 20 PAGINAS

| | | | |
|------------|---|--------------|----|
| CRONICA | 1 | POLICIA | 12 |
| REDACCION | 4 | DEPORTES | 13 |
| FINANCIAS | 5 | OPINION | 14 |
| PROVINCIAS | 6 | ARQUITECTURA | 15 |
| SOCIAL | 7 | CLASIFICADOS | 16 |
| CABLES | 8 | TRATOS | 17 |
| COLEGIOS | 9 | MAGASIN | 18 |

\$ 25.000 millones se invierten en obras agrícolas

Fondos de excedentes agropecuarios se destinan a financiar Plan de Desarrollo Agrícola y de Transportes

LUCHA SIN CUARTEL ES GUERRA CIVIL HUNGARA

VIENA, 26. (UP). — Viajeros llegados de Budapest dicen que son por igual implacables las tropas soviéticas y los revolucionarios.

Werner Henne, suizo, declaró al llegar a Viena que había visto a 20 rebeldes colgados de sogas atadas a los postes del alumbrado a lo largo de la margen del Danubio en Budapest. Añadió que los tanques soviéticos uroteaban a las mujeres y los niños; pero que había escuchado versiones de que algunos tanques soviéticos se habían plegado a la rebelión. Dijo asimismo que los revolucionarios por su parte, habían colgado a numerosos soldados soviéticos. Otro viajero manifestó que había visto montones de cadáveres en los barrios de Budapest.

Noticias recibidas en Nickelsdorf hablan también de acciones de venganza realizadas por el movimiento subversivo. En Gyor, uno de los puntos en que se peleó, en el camino entre Budapest y Austria, los rebeldes que usan en el brazo una banda roja, blanca y verde ahorcaron públicamente al jefe de la policía secreta y al de la policía uniformada.

Los técnicos de radio de Viena observaron que la potencia de la emisora de Budapest se redujo durante la noche, lo cual hace suponer que ha sufrido la producción o el suministro de electricidad en la ciudad. Sin embargo, la Estación siguió transmitiendo como de costumbre hasta las 12.15 de la noche y dijo que continuaban las luchas.

Servicio especial de locomoción para el 1.º de noviembre

Designada comisión que estudia rebaja de interés bancario

La Subsecretaría de Transportes prepara para el establecimiento de un servicio extraordinario de locomoción colectiva durante los días 31 de octubre y 1.º de noviembre con motivo de la celebración del Día de Todos los Santos. La resolución N.º 334 dispone que tanto la Empresa de Transportes Colectivos como los concesionarios particulares deberán prestar un número especial de vagones que atiendan la afluencia de público a los cementerios General y Católico, las que tendrán facilidades de tránsito preferentes.

La comisión que estudiará la rebaja del interés bancario, acordada en Consejo de Gabinete de hace quince días, será presidida por el Subsecretario de Hacienda e integrada por: el Superintendente de Bancos, el gerente general del Banco Central de Chile, el director de Estudios Financieros del Ministerio de Hacienda y el presidente de la Asociación de Bancos, o la persona que designe esa entidad, según anunció ayer el Subsecretario de Hacienda, señor Oscar Salas.



Mercedes Peña, Lili Sánchez, Patricia Soto, Gloria Casadio, Sonia Avendaño, Enriqueta Beals y Georgina Fuenzalida, alumnas del Liceo N.º 2 de niñas, candidatas a reina en la kermesse que prepara para el 17 y 18 de noviembre el Centro de Ex-Alumnos del Internado Nacional Barros Arana. La kermesse, para la que se han hecho preparativos que le anticipan el mejor de los éxitos, tendrá lugar en el local de la Exposición de la Quinta Normal. Ya se hizo un primer escrutinio para la elección de reina y tomó la ventaja inicial la señorita Patricia Soto. Todos los liceos de la capital y familiares de los alumnos están entusiasmados con este concurso y con la kermesse.

Cinco Plantas Azucareras tendrá en breve el país

TEXTO DEL DISCURSO PRONUNCIADO EN TEMUCO POR EL MINISTRO DE AGRICULTURA, SEÑOR JORGE ARAVENA

Los \$ 25.000 millones provenientes de la liquidación de los excedentes agropecuarios norteamericanos, están siendo invertidos en la construcción de Estaciones Agrícolas Experimentales, Plantas Lecheras, Mataderos Frigoríficos, caminos, mejoramiento de autos obras de riego, rales de bosques y diversas otras obras «insuñadas» en el Plan de Desarrollo Agrícola y de Transportes.

El plan azucarero sigue avanzando aceleradamente su desarrollo. A la planta de Los Angeles se suma la de Llanquihue, y tres más que están en construcción, las de Cautín, Linares y Rancagua.

La producción de leche, gracias a la nueva política de precios, abastece por completo las necesidades del país y en un futuro próximo arrojará apreciables excedentes, que deberán ser industrializados.

Tales son algunas de las principales noticias dadas a conocer por el Ministro de Agricultura señor Jorge Aravena, durante el discurso inaugural de la Exposición Agrícola y Ganadera de Temuco, pronunciado ayer en esa ciudad, a nombre del Presidente de la República.

Reproducimos a continuación el texto del discurso pronunciado por ese Secretario de Estado.

DISCURSO DEL MINISTRO

Esta Exposición Agrícola, Ganadera e Industrial, es como un cuadro magnífico que muestra al país entero, a todo el que quiera ver con los ojos limpios del prejuicio y de la pasión política como se trabaja en las provincias de Chile, con qué feón, qué amor y qué sacrificio se labora por el verdadero progreso de la Patria.

Cautín se ha elevado al nivel de progreso que ostenta con legítimo orgullo, debido a la acción conjunta y fervorosa de sus hijos.

Hoy es una de las provincias importantes del país, la primera productora de trigo, un centro ganadero de primera magnitud, y una demostración de progreso urbano que se resume en Temuco, ciudad crecientemente limpia y hermosa.

(A LA PAGINA 2, N.º 21)

EN 300 MIL MILLONES ESTA AVALUADO SANTIAGO

Setenta mil propiedades repartidas en 2.200 manzanas tiene la comuna



Termas de TOLHUACA

ORGANIZACION NACIONAL HOTELERA S. A.

Comunica a su distinguida clientela la iniciación de la Temporada en el acogedor balneario de Pucón y en las Maravillosas Termas de Tolhuaca.

APERTURA: 15 DICIEMBRE



Gran Hotel PUCON

INFORMES Y RESERVAS:
Bandera 84 — Oficina 309 — Teléf. 81638

150 funcionarios de Impuestos Internos trabajaron año y medio para tasar la comuna de Santiago

LA PROPIEDAD PRIVADA Y FISCAL de la comuna de Santiago tiene un valor aproximado de \$ 300.000.000.000. Un equipo de ciento cincuenta expertos —ingenieros, abogados, contadores, constructores y técnicos— de Impuestos Internos, durante un año y medio de trabajo, tasaron las 70 mil propiedades que tiene repartidas la comuna en más o menos dos mil doscientas manzanas. Su labor tesonera y agotadora, persiguió dotar a la capital de un Rol vivo que permita su actualización de acuerdo con el costo de la vida.

EL ROL DE AVALUOS en lo que corresponde a la comuna de Santiago revela datos de interés. Se tasa la Casa de la Moneda en 955 millones 391.000 pesos, y a la histórica Catedral, Ahumada 448 en la cantidad de 461 millones 764.000 pesos. La Iglesia Mayor, cuyo primer adobe colocara don Pedro de Valdivia, de «simple y rudo galpón» es hoy severo monumento colonial y escenario de las mas solemnes ceremonias religiosas y oficiales. Tradicionalmente, bajo el artefacto de su nave central, cada 18 de septiembre se canta el Te Deum por la Independencia de Chile con asistencia del Presidente de la República y los presidentes del Senado y del Poder Judicial.

DE MAYOR A MENOR.— Los mayores avalúos corresponden al edificio del Banco del Estado, en Avenida Bernardino O'Higgins con Bandera, tasado en 4.207.000.000 de pesos; la Estación Mapocho, en 3.486.587.000 pesos; la Estación Alameda, que figura fraccionada y cuyo avalúo pasa de los cinco mil millones, y la Quinta Normal, con 1.806 millones de pesos. También hay otros menores: por 27 y 32 mil pesos, que corresponden a la calle Andrés Bello 410 y a Victoria 312, respectivamente, y que son los más bajos.

Los setenta mil propietarios de la capital, desde las primeras horas de ayer, buscaron en las noventa y seis páginas del Suplemento de LA NACION, su ubicación en el Rol de Avalúos de la Comuna de Santiago. La modalidad establecida por Impuestos Internos en los nuevos roles, permitió mayor expedición y rapidez para encontrar el dato buscado. Muchos aceptaron con paciencia resignación los valores asignados, ya que en la gran mayoría de los casos estos corresponden al valor real de sus predios.

UN TRABAJO DURO Y EXACTO.— Jorge Skarmeta,

Director del Departamento de Bienes Raíces de Impuestos Internos, ingeniero, de

(A LA PAGINA 2, N.º 24)

BRILLANTE TRIUNFO DE CAPITAN L. ROJAS EN TORNEO DE N. YORK

El primer triunfo consiguió la representación ecuestre chilena en las competencias internacionales que se realizan en Harrisburg, como primera fase del torneo organizado por la National Horse Show de Nueva York. Le cupo esta preciosa al capitán de la Escuela de Caballería Leopoldo Rojas, quien montando el caballo "Barranco" saltó los 16 obstáculos de la prueba en forma impecable, adjudicándose de esta manera

(A LA PAGINA 2, N.º 25)



FUE UN GRAN TRIUNFO.— El capitán Leopoldo Rojas, que en la última prueba de Harrisburg, obtuvo el primer puesto montando a su caballo "Barranco", después de salvar los 16

obstáculos en el tiempo límite de un minuto, y un lado, el señor Echeverría exhibiendo el trofeo en sus manos.— (Radiofoto de UNITEI PRESS).

DIJO EL MINISTRO VIDELA.—

Amplias garantías otorgó el Gobierno para el mitin de la CUT y Partidos de Izquierda

Complacencia del Gobierno por el orden observado durante el desfile

El Ministro del Interior, en declaraciones a los periodistas formuladas ayer a la salida de su despacho, manifestó la complacencia con que el Gobierno se impuso del orden observado durante el desfile y mitin de las organizaciones gremiales y colectividades políticas de izquierda.

Lamentó el Ministro Videla Vergara que algunos mojes y consignas lanzadas por los manifestantes no estuvieran a la altura de la manifestación.

No se puede negar el derecho a la crítica —dijo—, pero no es aceptable la grosería.

Es interesante destacar —agregó— que quedó claramente demostrado que las autoridades dieron amplias facilidades para este comicio y que se adoptaron las medidas indispen-

sables para que no se produjeran trastornos en el tránsito por la Avenida Bernardo O'Higgins y por las calles Merced y Monjas, que también tienen a esas horas un extraordinario

(A LA PAGINA 2, N.º 27)

N.º 21

meta de solucionar nuestra crisis de alimentos y lograr que el país se abastezca normalmente.

Este Plan, que se está aplicando sin prisas, pero también sin vacilaciones, ordenadamente, de Arica a Magallanes, ha dado resultados que hasta ahora son muy satisfactorios.

Como ejemplo me voy a referir a algunos aspectos que tiene directa relación con la agricultura y ganadería de Cautín, y cuyos efectos serán, entre otros, que esta Provincia recorra el ritmo de progreso intermedio.

En lugar preferente tratare sobre el precio del trigo ya que éste es un rubro de primera importancia en esta zona. Actualmente ha sido fijado a 1.000 pesos el precio de la semilla, libre el precio del trigo, garantizando un precio mínimo de 1.500 pesos por quintal, y una escala móvil mediante la cual se alcanzará un precio superior al importado. El propósito de esta política es la seguridad y estímulo al productor.

Los agricultores de esta Provincia que, con sus ciento cincuenta mil hectáreas de siembra, es la primera productora de trigo del país, tienen ahora la certeza de que todo el trigo que cosechen se venderá a un precio que abarcará los costos y recompensará sus esfuerzos.

Además, hemos pedido liberar para los abonos los fósforos que se han declarado artículo de primera necesidad para ser bonificados. Ahora, el agricultor podrá dedicarse a sembrar y a mejorar las áreas sembradas y a aplicar crecientes cantidades de abonos para aumentar los rendimientos.

De este modo Cautín cumplirá la función que le corresponde, de acuerdo con la calidad de su suelo y las características del clima: producir trigo. Los campesinos, en lugar de abandonar las tierras para irse a las ciudades, ararás, sembrarán y cosecharán las gavillas doradas de su grano en la campiña que es la sustancia del país, que necesita nuestra patria.

En segundo lugar, el trigo, cuyo precio estaba fijado por Decreto hasta hace poco tiempo, se ha dejado libre al juego de las cosas que influyen en su producción. Los rendimientos de esta zona, que no se han dejado esperar, por cuanto el precio sigue subiendo, y los agricultores, que estaban desalentados, están respondiendo al estímulo aumentando la producción en proporciones tales que cubriremos las necesidades del país y en un futuro no lejano tendremos que pensar que haremos con el excedente.

Hace meses que hay escasez de leche. Y en realidad, todavía pueden comprarse, porque este producto vital, indispensable para las madres y los niños es barato, mucho más barato que el vino o la cerveza, que pueden reajustar sus precios sin que los productores y productores gratuitos pongan el grito en el cielo como lo hacen cuando se aumenta el precio del litro de leche.

Aquí se construye una Planta Lechera con capacidad para desecar 90 mil litros diarios de leche, financiada con créditos concedidos por el Consejo de Fomento e Inversión Agrícola, dependiente del Ministerio de Agricultura, y fondos de excedentes agrícolas, la que absorberá el exceso de producción en forma segura y regular.

Con esta política se logrará que el país produzca toda la leche que necesitan los niños y las madres de Chile.

Además, aquí se construye el Campo Experimental de Fomento con un costo de \$ 2.000.000, el Matadero Frigorífico, para lo cual, sólo en el aspecto de la adquisición de los terrenos y planificación, se consultan 150 millones de pesos.

Estos fondos provienen de los préstamos derivados de la compra de los excedentes agrícolas, con cargo a los cuales se dispondrá también de préstamos a particular para regadío, raleos de bosques, etc.

¡Cuán lejos estamos aquí de las estériles discusiones demagógicas, de los bizantinismos y de las argucias que predominan en las capitales, donde no hay tiempo para crear ni para colaborar, pero sobre el tiempo para criticar, zaherir y demer!

Aquí se puede descansar un poco, Presidente, pero no debe.

IN MEMORIAM

HERNAN REYES TAMAYO

24-X-33

Hernán querido: ¡Soledad y dolor profundo han caído en nuestro hogar con tu partida eterna! En plena juventud, rodeado del cariño de tus padres, hermanos, amigos, y en forma especial del amor de tu mujer y tus cuatro hijos pequeños, hace un año que partiste hacia el Más Allá, dejándonos sumidos en la más íntima amargura por haberte perdido para siempre...

—Pasaste por la vida como un sueño dulce, y dejaste en nosotros una huella profunda de lo que fue tu existencia.

—Como sacar, entonces, el dolor inmenso que agita nuestro ser? ¡Hemos perdido algo tan precioso! Exceso y padre ejemplar, hijo y hermano querido, amigo sincero, hombre bueno e intachable en todas las actividades de este mundo!

Tu recuerdo jamás se borrará de nuestras mentes!

—Hoy pedimos al Altísimo por el descanso eterno de tu alma, y por que mitigue en parte esta cruel pena inmensa... esta angustia cruel de no verte más!

Tu esposa e hijos

miles de voces frescas y juveniles compiten en los Festivales Corales

Se inician el domingo en la Universidad de Chile

Desde hace ocho años se vienen celebrando en nuestra capital los festivales corales organizados por la Asociación de Educación Musical y el Departamento de Cultura y Publicaciones del Ministerio de Educación Pública. Esta justa, en la que participan no sólo las entidades educacionales fiscales sino también las particulares, tiene como objetivo el estímulo recíproco de los actuales, midiendo, asimismo, el grado de avance que en la práctica coral han adquirido los alumnos de los diversos planteles.

La simulación de este certamen ha sido de tal naturaleza que, gracias a la labor desplegada por los miembros de la Asociación de Educación Musical, organismo que reúne a los profesores de música de los establecimientos de todo el país, se han verificado otros triunfos en la Serena, Concepción, Concepción, Valdivia y Temuco.

Perseguir que el canto, como disciplina artística, contribuya básicamente a la evolución de la personalidad humana y que la acción personal del profesor especializado obtenga una elevación realmenté artística de una asignatura que antiguamente se consideraba de casi simple relleno o diversión subsidiaria.

CALENDARIO DEL FESTIVAL.— El acto inaugural se celebrará el domingo 4 de noviembre de Honor de la Universidad de Chile. Las sesiones cantadas tendrán lugar todas en el Teatro de los Padres Franceses. Los días 29 y 30 de marzo, se presentarán los coros de establecimientos de educación primaria fiscal y los de preescolares particulares. El miércoles 1º de mayo, los establecimientos particulares, en sus grados de primaria, preparatoria y preescolares, habiendo descansado el jueves 2º (feriado). Ya el viernes 2º podrá verse a los alumnos de mayor grado, vale decir, los de la enseñanza secundaria (particular), y el sábado 3º, a las 9 horas, los del mismo tipo de la enseñanza fiscal, para dar paso a la competencia de los coros extra escolares y de colonias extranjeras ese mismo día a las 18.30 horas en el Salón de Honor de la Universidad de Chile.

El domingo 4 de noviembre el Trofeo Policial del Estado de Pensylvania.

Cabe agregar que la destacada actuación del capitán Roca, se suma a la del Madoño, portamente que le cupo al capitán de Ejército, Guillermo Aranda de la Escuela de Caballería, que montando el caballo "San Isidro", remató segundo en la prueba que fue la última de Harrisburg, por cuanto la segunda fase de este torneo consistió en el Madoño Square Garden de Nueva York.

Vale también señalar el hecho que el jinete mexicano, Julio Herrera, que ganó la primera competencia de Harrisburg, llegó tercero, después de los dos chilenos. Y esto no es todo, porque el joven jinete chileno Roberto Knop, perteneciente a los registros del Club San Cristóbal de esta capital, y es la primera vez que se "coda" con los mexicanos, que a través de cuatro competencias a través de ocho años. Más todavía, si consideramos que los mexicanos ganan el valor de superioridad a los nuestros, por razones, la actuación del jinete civil Roberto Knop, es sobresaliente.

El mayor (R.) Ricardo Echeverría, que acompaña a nuestra delegación como jefe de equipo, expresó que ahora los caballos se han recuperado del agotador viaje en vapor, yendo incluso que más adelante podrán rendir mucho más.

Algunos avaluos.— Para el santiaguino que pasa lleno de preocupaciones hacia sus actividades diarias debe constituir una sorpresa saber que el Huélen, cuya propiedad está asignada a la Municipalidad, ha sido tasado en 228 millones 540 mil pesos. Don Pedro de Gamboa, el primer alfiler que tuvo Santiago del Nuevo Extremo, le asignó un valor de doce millones. 10 años más tarde ha aumentado a 50 patacones.

La tasación de las iglesias varía. Mientras la Catedral está tasada en 461 millones de pesos, la Basílica de la Merced vale sólo 120 millones. Santo Domingo y el Convento, en 961 millones, y las Recoletas, Franciscanas, en 40 millones; y la Dominica, en 118.700.000 pesos. El secular templo de San Francisco, con sus trescientos y tantos años a cuesta y su

Para los efectos del pago de este dividendo, el Registro de Accionistas permanecerá cerrado desde el 1.º al 5.º de noviembre de 1956, ambas fechas inclusive.

Por acuerdo de la Junta General Ordinaria de Accionistas de esta Sociedad, se pagará a los señores Accionistas un dividendo final No 28, de \$ 7.50 bruto por acción desde el día 6 de noviembre de 1956 en adelante.

Para los efectos del pago de este dividendo, el Registro de Accionistas permanecerá cerrado desde el 1.º al 5.º de noviembre de 1956, ambas fechas inclusive.

Para los efectos del pago de este dividendo, el Registro de Accionistas permanecerá cerrado desde el 1.º al 5.º de noviembre de 1956, ambas fechas inclusive.

Para los efectos del pago de este dividendo, el Registro de Accionistas permanecerá cerrado desde el 1.º al 5.º de noviembre de 1956, ambas fechas inclusive.

Para los efectos del pago de este dividendo, el Registro de Accionistas permanecerá cerrado desde el 1.º al 5.º de noviembre de 1956, ambas fechas inclusive.

Para los efectos del pago de este dividendo, el Registro de Accionistas permanecerá cerrado desde el 1.º al 5.º de noviembre de 1956, ambas fechas inclusive.

Para los efectos del pago de este dividendo, el Registro de Accionistas permanecerá cerrado desde el 1.º al 5.º de noviembre de 1956, ambas fechas inclusive.

Para los efectos del pago de este dividendo, el Registro de Accionistas permanecerá cerrado desde el 1.º al 5.º de noviembre de 1956, ambas fechas inclusive.

Para los efectos del pago de este dividendo, el Registro de Accionistas permanecerá cerrado desde el 1.º al 5.º de noviembre de 1956, ambas fechas inclusive.

Alas 10.30 horas se verificará la clausura en el Teatro Municipal, haciéndose entrega de los diplomas de excelencia y de participación a los concursantes.

MECANISMO DEL FESTIVAL.— A través de un jurado de orientación formado por las señoras Lila Cerda de Pereira, Inés Pinto de Viel, Armando Carvajal, Juan Amador y de un profesor a libre elección de los participantes, se irán revisando las características de los concursantes. Esta labor será presidida por las señoras Bru-

nilda Cartes (Ministerio de Educación) y Elisa Gaván (Asociación de Educación Musical). Las agrupaciones inscritas deberán ofrecer obligatoriamente dos cantos de Asamblea: "Cohetes y Petardos", de René Amengual, e "Himno de los Estudiantes Americanos", de Enrique Soro (ambos al unísono). Cada conjunto coral deberá presentar tres canciones de obligatoria, consultando un autor o folklórico nacional, con una duración total de su presentación de 3 a 6 minutos.

Alas 10.30 horas se verificará la clausura en el Teatro Municipal, haciéndose entrega de los diplomas de excelencia y de participación a los concursantes.

MECANISMO DEL FESTIVAL.— A través de un jurado de orientación formado por las señoras Lila Cerda de Pereira, Inés Pinto de Viel, Armando Carvajal, Juan Amador y de un profesor a libre elección de los participantes, se irán revisando las características de los concursantes. Esta labor será presidida por las señoras Bru-

Alas 10.30 horas se verificará la clausura en el Teatro Municipal, haciéndose entrega de los diplomas de excelencia y de participación a los concursantes.

MECANISMO DEL FESTIVAL.— A través de un jurado de orientación formado por las señoras Lila Cerda de Pereira, Inés Pinto de Viel, Armando Carvajal, Juan Amador y de un profesor a libre elección de los participantes, se irán revisando las características de los concursantes. Esta labor será presidida por las señoras Bru-

Alas 10.30 horas se verificará la clausura en el Teatro Municipal, haciéndose entrega de los diplomas de excelencia y de participación a los concursantes.

MECANISMO DEL FESTIVAL.— A través de un jurado de orientación formado por las señoras Lila Cerda de Pereira, Inés Pinto de Viel, Armando Carvajal, Juan Amador y de un profesor a libre elección de los participantes, se irán revisando las características de los concursantes. Esta labor será presidida por las señoras Bru-

Alas 10.30 horas se verificará la clausura en el Teatro Municipal, haciéndose entrega de los diplomas de excelencia y de participación a los concursantes.

MECANISMO DEL FESTIVAL.— A través de un jurado de orientación formado por las señoras Lila Cerda de Pereira, Inés Pinto de Viel, Armando Carvajal, Juan Amador y de un profesor a libre elección de los participantes, se irán revisando las características de los concursantes. Esta labor será presidida por las señoras Bru-

Alas 10.30 horas se verificará la clausura en el Teatro Municipal, haciéndose entrega de los diplomas de excelencia y de participación a los concursantes.

MECANISMO DEL FESTIVAL.— A través de un jurado de orientación formado por las señoras Lila Cerda de Pereira, Inés Pinto de Viel, Armando Carvajal, Juan Amador y de un profesor a libre elección de los participantes, se irán revisando las características de los concursantes. Esta labor será presidida por las señoras Bru-

Alas 10.30 horas se verificará la clausura en el Teatro Municipal, haciéndose entrega de los diplomas de excelencia y de participación a los concursantes.

MECANISMO DEL FESTIVAL.— A través de un jurado de orientación formado por las señoras Lila Cerda de Pereira, Inés Pinto de Viel, Armando Carvajal, Juan Amador y de un profesor a libre elección de los participantes, se irán revisando las características de los concursantes. Esta labor será presidida por las señoras Bru-

Alas 10.30 horas se verificará la clausura en el Teatro Municipal, haciéndose entrega de los diplomas de excelencia y de participación a los concursantes.

MECANISMO DEL FESTIVAL.— A través de un jurado de orientación formado por las señoras Lila Cerda de Pereira, Inés Pinto de Viel, Armando Carvajal, Juan Amador y de un profesor a libre elección de los participantes, se irán revisando las características de los concursantes. Esta labor será presidida por las señoras Bru-

Alas 10.30 horas se verificará la clausura en el Teatro Municipal, haciéndose entrega de los diplomas de excelencia y de participación a los concursantes.

MECANISMO DEL FESTIVAL.— A través de un jurado de orientación formado por las señoras Lila Cerda de Pereira, Inés Pinto de Viel, Armando Carvajal, Juan Amador y de un profesor a libre elección de los participantes, se irán revisando las características de los concursantes. Esta labor será presidida por las señoras Bru-

Alas 10.30 horas se verificará la clausura en el Teatro Municipal, haciéndose entrega de los diplomas de excelencia y de participación a los concursantes.

MECANISMO DEL FESTIVAL.— A través de un jurado de orientación formado por las señoras Lila Cerda de Pereira, Inés Pinto de Viel, Armando Carvajal, Juan Amador y de un profesor a libre elección de los participantes, se irán revisando las características de los concursantes. Esta labor será presidida por las señoras Bru-

Alas 10.30 horas se verificará la clausura en el Teatro Municipal, haciéndose entrega de los diplomas de excelencia y de participación a los concursantes.

MECANISMO DEL FESTIVAL.— A través de un jurado de orientación formado por las señoras Lila Cerda de Pereira, Inés Pinto de Viel, Armando Carvajal, Juan Amador y de un profesor a libre elección de los participantes, se irán revisando las características de los concursantes. Esta labor será presidida por las señoras Bru-

Alas 10.30 horas se verificará la clausura en el Teatro Municipal, haciéndose entrega de los diplomas de excelencia y de participación a los concursantes.

MECANISMO DEL FESTIVAL.— A través de un jurado de orientación formado por las señoras Lila Cerda de Pereira, Inés Pinto de Viel, Armando Carvajal, Juan Amador y de un profesor a libre elección de los participantes, se irán revisando las características de los concursantes. Esta labor será presidida por las señoras Bru-

Alas 10.30 horas se verificará la clausura en el Teatro Municipal, haciéndose entrega de los diplomas de excelencia y de participación a los concursantes.

MECANISMO DEL FESTIVAL.— A través de un jurado de orientación formado por las señoras Lila Cerda de Pereira, Inés Pinto de Viel, Armando Carvajal, Juan Amador y de un profesor a libre elección de los participantes, se irán revisando las características de los concursantes. Esta labor será presidida por las señoras Bru-

Alas 10.30 horas se verificará la clausura en el Teatro Municipal, haciéndose entrega de los diplomas de excelencia y de participación a los concursantes.

MECANISMO DEL FESTIVAL.— A través de un jurado de orientación formado por las señoras Lila Cerda de Pereira, Inés Pinto de Viel, Armando Carvajal, Juan Amador y de un profesor a libre elección de los participantes, se irán revisando las características de los concursantes. Esta labor será presidida por las señoras Bru-

Alas 10.30 horas se verificará la clausura en el Teatro Municipal, haciéndose entrega de los diplomas de excelencia y de participación a los concursantes.

MECANISMO DEL FESTIVAL.— A través de un jurado de orientación formado por las señoras Lila Cerda de Pereira, Inés Pinto de Viel, Armando Carvajal, Juan Amador y de un profesor a libre elección de los participantes, se irán revisando las características de los concursantes. Esta labor será presidida por las señoras Bru-

Alas 10.30 horas se verificará la clausura en el Teatro Municipal, haciéndose entrega de los diplomas de excelencia y de participación a los concursantes.

MECANISMO DEL FESTIVAL.— A través de un jurado de orientación formado por las señoras Lila Cerda de Pereira, Inés Pinto de Viel, Armando Carvajal, Juan Amador y de un profesor a libre elección de los participantes, se irán revisando las características de los concursantes. Esta labor será presidida por las señoras Bru-

Alas 10.30 horas se verificará la clausura en el Teatro Municipal, haciéndose entrega de los diplomas de excelencia y de participación a los concursantes.

Alas 10.30 horas se verificará la clausura en el Teatro Municipal, haciéndose entrega de los diplomas de excelencia y de participación a los concursantes.

MECANISMO DEL FESTIVAL.— A través de un jurado de orientación formado por las señoras Lila Cerda de Pereira, Inés Pinto de Viel, Armando Carvajal, Juan Amador y de un profesor a libre elección de los participantes, se irán revisando las características de los concursantes. Esta labor será presidida por las señoras Bru-

Alas 10.30 horas se verificará la clausura en el Teatro Municipal, haciéndose entrega de los diplomas de excelencia y de participación a los concursantes.

MECANISMO DEL FESTIVAL.— A través de un jurado de orientación formado por las señoras Lila Cerda de Pereira, Inés Pinto de Viel, Armando Carvajal, Juan Amador y de un profesor a libre elección de los participantes, se irán revisando las características de los concursantes. Esta labor será presidida por las señoras Bru-

Alas 10.30 horas se verificará la clausura en el Teatro Municipal, haciéndose entrega de los diplomas de excelencia y de participación a los concursantes.

MECANISMO DEL FESTIVAL.— A través de un jurado de orientación formado por las señoras Lila Cerda de Pereira, Inés Pinto de Viel, Armando Carvajal, Juan Amador y de un profesor a libre elección de los participantes, se irán revisando las características de los concursantes. Esta labor será presidida por las señoras Bru-

Alas 10.30 horas se verificará la clausura en el Teatro Municipal, haciéndose entrega de los diplomas de excelencia y de participación a los concursantes.

MECANISMO DEL FESTIVAL.— A través de un jurado de orientación formado por las señoras Lila Cerda de Pereira, Inés Pinto de Viel, Armando Carvajal, Juan Amador y de un profesor a libre elección de los participantes, se irán revisando las características de los concursantes. Esta labor será presidida por las señoras Bru-

Alas 10.30 horas se verificará la clausura en el Teatro Municipal, haciéndose entrega de los diplomas de excelencia y de participación a los concursantes.

MECANISMO DEL FESTIVAL.— A través de un jurado de orientación formado por las señoras Lila Cerda de Pereira, Inés Pinto de Viel, Armando Carvajal, Juan Amador y de un profesor a libre elección de los participantes, se irán revisando las características de los concursantes. Esta labor será presidida por las señoras Bru-

Alas 10.30 horas se verificará la clausura en el Teatro Municipal, haciéndose entrega de los diplomas de excelencia y de participación a los concursantes.

MECANISMO DEL FESTIVAL.— A través de un jurado de orientación formado por las señoras Lila Cerda de Pereira, Inés Pinto de Viel, Armando Carvajal, Juan Amador y de un profesor a libre elección de los participantes, se irán revisando las características de los concursantes. Esta labor será presidida por las señoras Bru-

Alas 10.30 horas se verificará la clausura en el Teatro Municipal, haciéndose entrega de los diplomas de excelencia y de participación a los concursantes.

MECANISMO DEL FESTIVAL.— A través de un jurado de orientación formado por las señoras Lila Cerda de Pereira, Inés Pinto de Viel, Armando Carvajal, Juan Amador y de un profesor a libre elección de los participantes, se irán revisando las características de los concursantes. Esta labor será presidida por las señoras Bru-

Alas 10.30 horas se verificará la clausura en el Teatro Municipal, haciéndose entrega de los diplomas de excelencia y de participación a los concursantes.

MECANISMO DEL FESTIVAL.— A través de un jurado de orientación formado por las señoras Lila Cerda de Pereira, Inés Pinto de Viel, Armando Carvajal, Juan Amador y de un profesor a libre elección de los participantes, se irán revisando las características de los concursantes. Esta labor será presidida por las señoras Bru-

Alas 10.30 horas se verificará la clausura en el Teatro Municipal, haciéndose entrega de los diplomas de excelencia y de participación a los concursantes.

MECANISMO DEL FESTIVAL.— A través de un jurado de orientación formado por las señoras Lila Cerda de Pereira, Inés Pinto de Viel, Armando Carvajal, Juan Amador y de un profesor a libre elección de los participantes, se irán revisando las características de los concursantes. Esta labor será presidida por las señoras Bru-

Alas 10.30 horas se verificará la clausura en el Teatro Municipal, haciéndose entrega de los diplomas de excelencia y de participación a los concursantes.

MECANISMO DEL FESTIVAL.— A través de un jurado de orientación formado por las señoras Lila Cerda de Pereira, Inés Pinto de Viel, Armando Carvajal, Juan Amador y de un profesor a libre elección de los participantes, se irán revisando las características de los concursantes. Esta labor será presidida por las señoras Bru-

Alas 10.30 horas se verificará la clausura en el Teatro Municipal, haciéndose entrega de los diplomas de excelencia y de participación a los concursantes.

MECANISMO DEL FESTIVAL.— A través de un jurado de orientación formado por las señoras Lila Cerda de Pereira, Inés Pinto de Viel, Armando Carvajal, Juan Amador y de un profesor a libre elección de los participantes, se irán revisando las características de los concursantes. Esta labor será presidida por las señoras Bru-

Alas 10.30 horas se verificará la clausura en el Teatro Municipal, haciéndose entrega de los diplomas de excelencia y de participación a los concursantes.

MECANISMO DEL FESTIVAL.— A través de un jurado de orientación formado por las señoras Lila Cerda de Pereira, Inés Pinto de Viel, Armando Carvajal, Juan Amador y de un profesor a libre elección de los participantes, se irán revisando las características de los concursantes. Esta labor será presidida por las señoras Bru-

Alas 10.30 horas se verificará la clausura en el Teatro Municipal, haciéndose entrega de los diplomas de excelencia y de participación a los concursantes.

MECANISMO DEL FESTIVAL.— A través de un jurado de orientación formado por las señoras Lila Cerda de Pereira, Inés Pinto de Viel, Armando Carvajal, Juan Amador y de un profesor a libre elección de los participantes, se irán revisando las características de los concursantes. Esta labor será presidida por las señoras Bru-

Alas 10.30 horas se verificará la clausura en el Teatro Municipal, haciéndose entrega de los diplomas de excelencia y de participación a los concursantes.

MECANISMO DEL FESTIVAL.— A través de un jurado de orientación formado por las señoras Lila Cerda de Pereira, Inés Pinto de Viel, Armando Carvajal, Juan Amador y de un profesor a libre elección de los participantes, se irán revisando las características de los concursantes. Esta labor será presidida por las señoras Bru-

Alas 10.30 horas se verificará la clausura en el Teatro Municipal, haciéndose entrega de los diplomas de excelencia y de participación a los concursantes.

MECANISMO DEL FESTIVAL.— A través de un jurado de orientación formado por las señoras Lila Cerda de Pereira, Inés Pinto de Viel, Armando Carvajal, Juan Amador y de un profesor a libre elección de los participantes, se irán revisando las características de los concursantes. Esta labor será presidida por las señoras Bru-

Alas 10.30 horas se verificará la clausura en el Teatro Municipal, haciéndose entrega de los diplomas de excelencia y de participación a los concursantes.

Alas 10.30 horas se verificará la clausura en el Teatro Municipal, haciéndose entrega de los diplomas de excelencia y de participación a los concursantes.

MECANISMO DEL FESTIVAL.— A través de un jurado de orientación formado por las señoras Lila Cerda de Pereira, Inés Pinto de Viel, Armando Carvajal, Juan Amador y de un profesor a libre elección de los participantes, se irán revisando las características de los concursantes. Esta labor será presidida por las señoras Bru-

Alas 10.30 horas se verificará la clausura en el Teatro Municipal, haciéndose entrega de los diplomas de excelencia y de participación a los concursantes.

MECANISMO DEL FESTIVAL.— A través de un jurado de orientación formado por las señoras Lila Cerda de Pereira, Inés Pinto de Viel, Armando Carvajal, Juan Amador y de un profesor a libre elección de los participantes, se irán revisando las características de los concursantes. Esta labor será presidida por las señoras Bru-

Alas 10.30 horas se verificará la clausura en el Teatro Municipal, haciéndose entrega de los diplomas de excelencia y de participación a los concursantes.

MECANISMO DEL FESTIVAL.— A través de un jurado de orientación formado por las señoras Lila Cerda de Pereira, Inés Pinto de Viel, Armando Carvajal, Juan Amador y de un profesor a libre elección de los participantes, se irán revisando las características de los concursantes. Esta labor será presidida por las señoras Bru-

Alas 10.30 horas se verificará la clausura en el Teatro Municipal, haciéndose entrega de los diplomas de excelencia y de participación a los concursantes.

MECANISMO DEL FESTIVAL.— A través de un jurado de orientación formado por las señoras Lila Cerda de Pereira, Inés Pinto de Viel, Armando Carvajal, Juan Amador y de un profesor a libre elección de los participantes, se irán revisando las características de los concursantes. Esta labor será presidida por las señoras Bru-

Alas 10.30 horas se verificará la clausura en el Teatro Municipal, haciéndose entrega de los diplomas de excelencia y de participación a los concursantes.

MECANISMO DEL FESTIVAL.— A través de un jurado de orientación formado por las señoras Lila Cerda de Pereira, Inés Pinto de Viel, Armando Carvajal, Juan Amador y de un profesor a libre elección de los participantes, se irán revisando las características de los concursantes. Esta labor será presidida por las señoras Bru-

Alas 10.30 horas se verificará la clausura en el Teatro Municipal, haciéndose entrega de los diplomas de excelencia y de participación a los concursantes.

MECANISMO DEL FESTIVAL.— A través de un jurado de orientación formado por las señoras Lila Cerda de Pereira, Inés Pinto de Viel, Armando Carvajal, Juan Amador y de un profesor a libre elección de los participantes, se irán revisando las características de los concursantes. Esta labor será presidida por las señoras Bru-

Alas 10.30 horas se verificará la clausura en el Teatro Municipal, haciéndose entrega de los diplomas de excelencia y de participación a los concursantes.

MECANISMO DEL FESTIVAL.— A través de un jurado de orientación formado por las señoras Lila Cerda de Pereira, Inés Pinto de Viel, Armando Carvajal, Juan Amador y de un profesor a libre elección de los participantes, se irán revisando las características de los concursantes. Esta labor será presidida por las señoras Bru-

Alas 10.30 horas se verificará la clausura en el Teatro Municipal, haciéndose entrega de los diplomas de excelencia y de participación a los concursantes.

MECANISMO DEL FESTIVAL.— A través de un jurado de orientación formado por las señoras Lila Cerda de Pereira, Inés Pinto de Viel, Armando Carvajal, Juan Amador y de un profesor a libre elección de los participantes, se irán revisando las características de los concursantes. Esta labor será presidida por las señoras Bru-

Alas 10.30 horas se verificará la clausura en el Teatro Municipal, haciéndose entrega de los diplomas de excelencia y de participación a los concursantes.

MECANISMO DEL FESTIVAL.— A través de un jurado de orientación formado por las señoras Lila Cerda de Pereira, Inés Pinto de Viel, Armando Carvajal, Juan Amador y de un profesor a libre elección de los participantes, se irán revisando las características de los concursantes. Esta labor será presidida por las señoras Bru-

Alas 10.30 horas se verificará la clausura en el Teatro Municipal, haciéndose entrega de los diplomas de excelencia y de participación a los concursantes.

MECANISMO DEL FESTIVAL.— A través de un jurado de orientación formado por las señoras Lila Cerda de Pereira, Inés Pinto de Viel, Armando Carvajal, Juan Amador y de un profesor a libre elección de los participantes, se irán revisando las características de los concursantes. Esta labor será presidida por las señoras Bru-

Alas 10.30 horas se verificará la clausura en el Teatro Municipal, haciéndose entrega de los diplomas de excelencia y de participación a los concursantes.

MECANISMO DEL FESTIVAL.— A través de un jurado de orientación formado por las señoras Lila Cerda de Pereira, Inés Pinto de Viel, Armando Carvajal, Juan Amador y de un profesor a libre elección de los participantes, se irán revisando las características de los concursantes. Esta labor será presidida por

Storand Publicidad

Cada detalle de la confección de un traje o abrigo

NEW-Vestex, es tratado según las recomendaciones de los técnicos norteamericanos

y ejecutados con la perfección y precisión con que trabaja la nueva maquinaria en uso.

NUEVO

tratamiento para las telas y forros, sometidos a lavados y secados que los encogen ANTES

NUEVO

sistema para la conformación de las solapas.

NUEVA

y finísima confección de las hombreras

NUEVO

corte, estilo americano

NUEVA

técnica

NUEVO

diseño

"Nuevo... de la solapa... a la bastilla"



new vestex

NEW-Vestex... dura más y dura como nuevo...

EXIJALO HOY MISMO DONDE

Esquina de

MUZARD

Moneda con Matias Couslño

Cayó el precio del cobre en EE. Unidos

La reducción afecta nuestras disponibilidades de divisas para 1957

SU NIVEL ES SIEMPRE SUPERIOR AL QUE SE COTIZA EN LONDRES

El precio del cobre, nuestro principal producto de exportación, ha vuelto a experimentar una nueva baja en el mercado norteamericano. De 40 centavos de dólar la libra a que se cotizaba hasta hace pocos días, la Phelps Dodge Corporation lo redujo recientemente a 36 centavos y su decisión ha sido imitada por el resto de las empresas productoras.

La Kennecott Copper Corporation, propietaria del mineral de El Teniente, a través de su filial, la Braden Copper Co., anunció, el jueves pasado, su decisión de vender al nuevo precio, mientras la Anaconda Copper Mining Co., propietaria de los minerales de Chuquibambilla y Potrerillos, hizo saber igual resolución al Gobierno, ayer viernes.

DECLARACION DEL MINISTRO.— En un laconico comunicado de prensa, el Ministro de Minería, don Osvaldo Saint-Marie, ha dado a conocer la nueva situación productiva.

Textualmente ha dicho el Ministro:

"Hoy en la mañana, representantes de la Compañía Anaconda en Chile me informaron que, a partir del día 29 de octubre, han resuelto bajar el precio del cobre para el mercado norteamericano, a 36 centavos de dólar la libra. La Anaconda dispuso una reducción de 16% en las minas de EE. UU., mediante la eliminación del trabajo de sobre tiempo. La aplicación de este principio en Chile, habría significado una reducción del 10% para la producción de sus minas. Sin embargo, una decisión al respecto ha sido diferida, en vista de que la producción del presente año ya está vendida, debido principalmente a las colocaciones en Europa.

"El Ministro, junto con lamentar el hecho que ha provocado la situación actual del mercado del cobre, debe destacar que esta política anunciada por Anaconda está en perfecta concordancia con lo establecido en la ley 11.826, que dispone que toda reducción de producción en Chile debe ser en proporción inferior a la que las mismas Empresas dispongan para sus minas en EE. UU."

LA ANACONDA.— Por su parte, personeros de las Compañías subsidiarias de la Anaconda, la Chile Exploration Co. y la Andes Copper Mining Co., entregaron ayer el siguiente comunicado de prensa:

"La Anaconda Sales Company anunció que, a partir de la primera hora del lunes 29 de octubre, su precio para el cobre norteamericano será de 36 centavos de dólar por libra.

"En relación con esta noticia, The Anaconda Company anunció también una reducción

de 16% en la producción de las minas que opera en los Estados Unidos, para lo cual se eliminará el sobre tiempo restante del trabajo en días festivos, limitándose la labor a una semana de seis días.

"El trabajo de sobre tiempo se había adoptado en un esfuerzo de las Empresas para contrarrestar la escasez en el suministro de cobre que afectaba a las industrias. La disminución de la demanda en la actualidad, demuestra que esa finalidad fue lograda y que carece de objeto recargar con sobre tiempos los costos de producción en los Estados Unidos.

"El programa de trabajo en las minas que The Anaconda Company opera en Chile, por medio de sus subsidiarias, será mantenido, postergándose toda medida de reducción, ya que la producción de las Compañías en Chile, calculada para 1956, ya está sobrevendida.

"Como queda dicho, no se ha resuelto ninguna reducción de la producción en Chile, y si hubiera de aplicarse en las minas chilenas el mismo principio que en las norteamericanas, la reducción no sería superior a un 10%."

DEPARTAMENTO DEL COBRE.

El Vicepresidente Ejecutivo del Departamento del Cobre, señor Nilo Rosenblum, nos declaró ayer que, a su juicio, la baja en referencia no sólo se debe a variaciones normales en la oferta y demanda del metal, sino a determinados factores que han contribuido a acentuar el descenso de los precios, como la disminución de la producción automovilística; la decisión del Gobierno británico de lanzar al mercado un stock de 36.000 toneladas de cobre de sus reservas estratégicas y a las condiciones pre-electorales imperantes en los Estados Unidos. Es obvio que los industriales norteamericanos asuman una actitud de extrema cautela en la orientación de sus negocios, ante la posibilidad de que pudieran producirse algunos cambios en la vida económica del país del norte, como consecuencia de la elección presidencial próxima.

EL MERCADO DE LONDRES.

La baja del precio del cobre en el mercado norteamericano era inminente, luego de la ostensible caída del mismo en el mercado londinense. En el Mercado de Metales de Londres hace meses que el cobre se transaba a precios inferiores al que se cotizaba en los Estados Unidos.

No obstante estas circunstancias, paradójicamente, el mismo día en que la Phelps Dodge anunciaba la reducción de precios del metal en los Estados Unidos, la Bolsa de Londres acusó un repunte favorable en sus cotizaciones. De £ 262,5 a que se cotizó en la primera

rueda del día 23, subió ayer a £ 277,5 la tonelada; es decir, de 32,88 centavos de dólar la libra, a 34,08 centavos.

El Gobierno chileno, previendo este descenso de precio, se había apresurado últimamente

a hacer los reajustes necesarios en los cálculos de ingresos presupuestarios para 1957 y a reducir apreciablemente los gastos fiscales en dólares para el actual ejercicio.

Por fortuna, el hecho de que

la mayor parte de nuestra producción de cobre —por lo menos, en lo que respecta a la Anaconda— esté colocada hasta fines de año, reduce los efectos negativos de la caída de precio durante el actual ejercicio.



EXPERTO DE LA OEA.— Desde ayer se encuentra en nuestra capital el señor Luis Ortega, alto funcionario del Consejo Interamericano Económico y Social de la Organización de Estados Americanos. El señor Ortega, economista y experto en normas técnicas sobre racionalización de la producción, llega a Chile luego de visitar Venezuela, Brasil, Uruguay y Argentina. En nuestro país sostendrá entrevistas con altos personeros de Gobierno, la CORFO, ICARE, el Instituto Nacional de Investigaciones Tecnológicas y otros organismos. El objetivo de su gira es preparar la concurrencia de los países latinoamericanos a la próxima Reunión de Expertos de Normalización, que bajo el patrocinio de la OEA se celebrará en el primer trimestre del año próximo, en una de las capitales americanas. En el grabado aparece el señor Ortega durante su visita a LA NACION, entre el Subdirector don Raúl Ferrada Fuentes y el Jefe de Informaciones, don Rubén Corvalán.

Adaptados a necesidades de Santiago llegarán 300 nuevos buses Mitsubishi

Fomento del intercambio comercial chileno-japonés

"Trescientos buses Mitsubishi por un valor de seis millones de dólares FOB, comenzarán a llegar al país después de mayo de 1957", declaró el señor Fumihiko Kono, Director-Gerente de Industrias Federales Mitsubishi Nippon Ltd., durante la conferencia de prensa que ofreció ayer en el Hotel Carera, momentos después de su llegada a esta capital procedente de Buenos Aires. Viene en compañía del señor Yasumasa Tahara, gerente del Departamento de Ventas de esta misma organización industrial japonesa.

Agregó el señor Kono, que la orden de compra la recibieron de parte de la Empresa de Transportes Colectivos y la aceptación a los mismos precios y condiciones de la venta anterior. "A pesar de gran demanda que tenemos de estos vehículos, optamos por aceptar el pedido porque tenemos mucho interés en servir a este país", dijo más adelante.

La nueva partida de buses japoneses, que se está construyendo, vendrá mejorada en sus características, como también el sistema de frenos para ajustarse al tránsito de Santiago. Explicó el señor Kono que a pesar de haberse registrado un veinte por ciento de alza en los materiales, desde la fecha de la entrega de la partida anterior, mantuvieron los precios antiguos en los vehículos de compra reciente.

COMERCIO CON CHILE.— Dijo el señor Kono que la firma Mitsubishi tiene un contrato con nuestro país para adquirir 1.800 toneladas mensuales de cobre concentrado, y 10.000 toneladas anuales de salitre para la agricultura del Japón. "Nuestra firma —dijo— tiene mucho interés en ofrecer a Chile barcos mercantes, maquinarias agrícolas y para construir caminos, locomotoras y vehículos motorizados.

Después de la guerra, la firma

Mitsubishi se separó en tres poderosas empresas que en conjunto giran con un capital de 30 mil millones de pesos. Estas empresas cuentan con dos Bancos, compañías de seguros de vida, fábricas de cemento, vidrios planos, productos químicos. "Mitsubishi —dijo— es la firma más antigua y poderosa del Japón".

Esta comisión saldrá en Santiago alrededor de 10 días, para luego seguir viaje a Lima y México. En la conferencia de prensa actuó como intérprete el señor Makaki-japones.

PRESTAMO DE QUINCE MILLONES DE DOLARES PARA LA ENDESA

Se encuentra listo para la firma del Presidente de la República, un decreto que concede garantía estatal para un crédito de 15 millones de dólares, destinado a la ENDESA. El préstamo será destinado a la adquisición de maquinarias y equipo para la electrificación en el país.

ma, representante de Mitsubishi en Chile, quien lleva un año de permanencia en esta capital.

CONCURSO LITERARIO EN ESCUELA DE PERIODISMO

Hoy, a las 12 horas, se entregaron en la Escuela de Periodismo los premios del concurso literario organizado por el Centro de Alumnos, que son los siguientes:

Cuarenta: Primer premio, Frank Schenckman por "Junto al pantano". Segundo premio, H. Paez, por "Tolón". Tercer premio, René de Andurro, por "El perro en la arena".

Entrevista: primer premio, Ariel, por "Carlos Sabat Ercasty". Segundo premio, Teresa, por "Quince años y un día". Tercer premio, Fan, por "Entrevista a María Romero".

Crónicas: primer premio, destituido. Segundo premio, Ir. croniquet por "La perla del nylon". Tercer premio, Julio Verna, por "Realidad o fantasía".

El jurado estuvo compuesto por los señores Santiago del Campo, Oscar Bohater, Manuel Vega, Ramón Cortez, Mario Planet y Abelardo Clariana y los premios fueron donados por el "Diario Ilustrado" y el Instituto Chileno-Norteamericano de Cultura.



"MEJORADOS VIENEN NUEVOS BUSES." Así expresó ayer el señor Fumihiko Kono, Gerente General de la Firma Mitsubishi del Japón, con motivo de la nueva adquisición que hizo la ETCE, que consiste en 300 buses para la locomoción colectiva de Santiago. En el grabado aparecen, a la derecha, el señor Kono y el señor Yasumasa Tahara, Gerente del Departamento de Ventas de dicha organización comercial e industrial del Japón, que están de paso en esta capital.

HOY SE CELEBRA EL DIA DEL CORREDOR DE PROPIEDADES

Auspiciado por la Asociación de Corredores de Propiedades de Santiago, hoy se celebra en nuestra ciudad el DIA DEL CORREDOR DE PROPIEDADES.

Esta Asociación fijó hace años esta fecha por ser el aniversario de la Ley No 1.205, que reglamentó las actividades profesionales de los Corredores de Propiedades y que fue promulgada el 27 de octubre de 1944.

En el día de hoy se efectuarán varias reuniones de camaradería, siendo la principal el almuerzo oficial de la Asociación, que se efectuará en el 4.º piso del Club de la Unión, a las 13.30 horas.

A las 13 horas estará constituido en el hall del Club de la Unión el directorio de la Asociación, para recibir a las delegaciones de provincias, autoridades y representantes de la prensa de Santiago.

La delegación de la Asociación de Corredores de Propiedades de Valparaíso está compuesta por los señores Augusto Santander, Federico Arrit, Alberto Gana y Alfredo Cowell. La delegación de la Asociación de Concepción la encabeza su presidente, don José Morelra M. Además, concurrirán Corredores que ejercen su profesión en departamentos de la provincia de Santiago.

El discurso inicial estará a cargo del presidente de la Asociación de Santiago, don Victorino Garrido Matte, quien dará la bienvenida a las delegaciones provinciales y esbozará la labor realizada por el actual directorio, anunciando —a la vez— el plan de trabajo en que se encuentra empeñada esa directiva. A continuación hablará un representante de cada delegación.

LLEGARON OTROS 5 AVIONES PARA LA FUERZA AEREA

Otros cinco aviones llegaron ayer para reforzar la dotación de la Fuerza Aérea. Se trata de máquinas Twin Bonanza, adquiridas en Estados Unidos, y que fueron traídas al país por pilotos chilenos, directamente desde Wichita, en el Estado de Kansas.

Estas unidades serán destinadas a la zona sur del país con base en Puerto Montt, para conectar con la zona central las regiones de Chile Chico, Futaleufú, Palena, Balmaceda, Puerto Aisén, etc.

Los aviones están especialmente diseñados para operar en canchales cortos y de mala superficie. Tienen una capacidad de 6 personas con su equipo, y, siendo bimotores, pueden operar con el máximo de seguridad en esa zona. Su radio de acción es de 7 horas y vuelan con un consumo de 200 millas por hora. Están equipados con 2 motores Lycoming de 255 Hp e instrumental completo para vuelo a ciegas.

Los aviones hicieron el viaje desde Wichita, Kansas, hasta Santiago, sin novedad alguna.

HOY REGRESAN DE RIO CADETES DE LA FACH

Hoy llegará al país la delegación de dieciséis cadetes de la Fuerza Aérea que asistió a la celebración del primer vuelo de Santos Dumont en avión, efectuada recientemente en Río de Janeiro.

Dicha delegación viaja al mando del Subdirector de la Escuela de Aviación "Capitán Avila", comandante de grupo Carlos Toro Mazotte, en un avión transportado de la FACH, C-47.



OLEOS DE LAUTARO ALVIAL B.— "Rincón de Angelmo", uno de los oleos que presenta el pintor y periodista Lautaro Alvial Benen, en la exposición que tiene en la Sala "Martínez", de Merced 504. En esta ocasión el artista muestra un conjunto de veinte telas sobre motivos de Puerto Montt, Valparaíso y alrededores de la capital. La exposición permanecerá abierta hasta el 31 del mes en curso.

La Ville de Homs, tradicional tienda para damas, inicia liquidación total

Por primera y última vez, entregará sus existencias a precios de costo. — Debe liquidar totalmente.

SOLO POR POCOS DIAS

¿Qué dama de buen gusto no ha visitado alguna vez el céntrico local de La Ville de Homs...?

Su nombre es, en nuestra capital, desde hace cerca de 30 años, el mejor respaldo de garantía para artículos de mujer. Próximamente, su nombre estará al plano publicitario por medio de avisos, en los cuales se anunciará su liquidación total de mercaderías. Esta liquidación será su primera y última, ya que con anterioridad no había realizado ninguna de esta especie. La Ville de Homs ha tenido siempre un clientela estable, que ha favorecido a la céntrica tienda, con sus compras a través de años. En esta ocasión, y con motivo del traspaso a otra firma comercial, don Alberto Sara, propietario de la Ville de Homs, realiza una liquidación total de las existencias de artículos para damas. En esta oportunidad, no solamente sus clientes habituales

sean favorecidos en sus compras en la tienda, sino, como el público lector podrá apreciar en la lectura de los avisos a publicarse antes de la liquidación, esta será una verdadera realización total, la que, sin lugar a dudas, por la calidad de los artículos que vende el señor Sara, será arrebatada por el público santiaguino.

Ropa interior, medias, enaguas, echarpes, trajes de baño y cualquier artículo para dama, podrá ser comprado al verdadero costo.

Esta liquidación se efectúa por obligación, ya que, con anterioridad, la Ville de Homs no ha realizado en sus 30 años de vida ninguna otra liquidación. Por lo tanto, aconsejamos al público se de cita, el próximo martes 30, a las 10 de la mañana, en Ahumada 132, al lado del Café Haití, local de la Ville de Homs.

Servicios cablegráficos de United Press, France Presse y Ansa

El Organismo Internacional de Energía Atómica nació ayer

NACIONES UNIDAS, 26 (UP). — Por Alberto More. — Joa Carlos Muniz, el veterano diplomático brasileño, anunció hoy el nacimiento del organismo que acelerará y aumentará la contribución de la energía atómica a la paz, la salud y la prosperidad del mundo.

Muniz hizo la histórica declaración al terminar la Conferencia sobre el estatuto del Organismo Internacional de Energía Atómica, que en su primera sesión, el pasado 26 de septiembre se eligió su presidente.

Dijo que la generosa y oportuna propuesta encontrada acogida por las aspiraciones de otros países y devino "vigorosa corriente del pensamiento que está hoy en el proceso dinámico de la realización".

"En consecuencia — subrayó — los representantes de los 16 países que participaron en esta Conferencia, vinieron con la firme intención de crear un organismo internacional que cumpliera el elevado propósito señalado en aquel memorable discurso".

El Embajador Muniz, que había después de ser leído un mensaje de estímulo enviado por el Presidente Eisenhower, subrayó que a pesar de lo complejo del asunto tratado, así como de las grandes divergencias políticas e ideológicas, la Conferencia, en 36 días de trabajo, aprobó por unanimidad el Organismo Internacional de Energía Atómica y su estatuto.

Todas las delegaciones actuaron convencidas de la necesidad de crear la institución por conducto de la cual el beneficio de la utilización de la energía nuclear estará al alcance de todos, dijo Muniz.

Un aspecto vital de ese beneficio, que ha sido señalado durante la Conferencia por las delegaciones latinoamericanas y de muchos países en vías de industrialización, fue subrayado por el diplomático.

"Es importante aspecto — manifestó Muniz — es la producción de energía industrial. En más de un país hay ya centrales eléctricas movidas por energía atómica. Esas realizaciones prueban que la utilización de la energía atómica con fines industriales no es sólo una posibilidad, sino una realidad en la tecnología y la ingeniería de nuestro tiempo".

Agregó, sin embargo, que la aplicación de los productos de los reactores nucleares como los radioisótopos, y su radiación, quizás ofrezcan aún "más grandes posibilidades".

"Puede decirse sin lugar a dudas, por tanto, que estamos entrando en una nueva revolución técnica y científica que puede tener mayores consecuencias que la primera revolución industrial", afirmó el presidente de la Conferencia.

"Los aspectos más terribles e inhumanos de la pobreza puede que sean barridos; y los grandes contrastes en las condiciones económicas y sociales, primera causa de muchos conflictos en nuestro mundo".

El mensaje del Primer Mandatario fue leído en la sesión de clausura de la Conferencia de 42 Naciones sobre el primer plan global de "Atómica para la Paz" por el Presidente de la Comisión de Energía Atómica de Naciones Unidas, el Sr. Lewis E. Strauss.

En su mensaje, Eisenhower dice que es su deseo que los Estados Unidos se encuentren "entre los primeros países en reconocer el acto oficial lo que se ha realizado en esta Conferencia". Por lo tanto, agrega, pondrá en ejecución el siguiente plan de tres puntos:

1. Cuando se reúna el Congreso presentará al Senado para su ratificación el estatuto de la nueva organización y solicitará autorización legislativa para hacer el intercambio de materiales nucleares.

2. Cuando la organización atómica haya quedado establecida "por adecuadas medidas gubernamentales", los Estados Unidos pondrán a su disposición 5.000 kilogramos de uranio-235 de los 20.000 kilogramos ofrecidos por el Gobierno en febrero pasado para su uso con fines de paz por naciones amigas.

3. Los Estados Unidos seguirán facilitando material nuclear a la organización que "igualará" en cantidad la suma de todas las cantidades de esos materiales que faciliten simultáneamente todos los demás miembros de la organización y en condiciones comparables para el período entre el establecimiento de la organización y el 1.º de julio de 1960".

"Dando por sentado — agregó el Presidente — que las demás naciones representadas en la Conferencia tomen medidas paralelas — dentro de sus posibilidades — juntos podremos salvar los obstáculos que se presenten y probamos que los controles internacionales no sólo son factibles sino también aceptables en general como medios para lograr la paz".

"El pronto y feliz funcionamiento de la organización puede empezar a traducir los frutos de una vida mejor: en nuestros hogares, en nuestro trabajo, en nuestra vida cotidiana, en nuestro mundo".

"En la actualidad sólo vemos los primeros frutos de este crecimiento de la energía atómica. Fábricas que utilizan combustible atómico, que se proyectan o construyen en este y en varios países, más estarán produciendo dentro de pocos años fuerza para usos civiles: para hacer girar las ruedas de las fábricas, para iluminar incontables hogares".

"No haremos que los pueblos esperen el advenimiento del día a la noche del milenio atómico. En muchos países, larga y paciente experimentación científica y pruebas deben preceder a la generación por fuentes atómicas de energía eléctrica que pueda competir con la que se produce usando carbón, petróleo, gas o agua. Pero en el intervalo, este organismo internacional estimulará estas labores e investigaciones científicas para apresurar la llegada del esperado día".

Las palabras de Muniz, cuya actuación como presidente fue elogiada por todas las delegaciones, quearon a la vez en una declaración vital en el campo de las relaciones internacionales.

"Desde esta misma tribuna — añadió — pido a los pueblos del mundo su cooperación en el empeño de fomentar el uso pacífico de la energía atómica, con la esperanza de evitar que los materiales nucleares fueran destinados a la utilización militar".

En su declaración a los periodistas, Victor Paz Estenssoro dijo que en la actualidad vendemos a Gran Bretaña la mitad de la producción, pero si los Estados Unidos cierran la Refinería de Texas, nuestro estado tendrá que ir al mercado británico, explicó. Agregó, indicando la importancia que tendrá su misión como Embajador en Londres.

Dijo, sin embargo, que antes de hacer cargo de la Embajada en Londres hará una visita a Japón, la India y Turquía. Agregó que permanecerá en Nueva York hasta el próximo día 3 de noviembre.

Informó a los periodistas que en el aspecto administrativo de las minas de esta nacionalidad, Bolivia es asistida por una firma minera norteamericana, pero subrayó que esto era solamente un trámite.

En respuesta a una pregunta de los periodistas, Victor Paz Estenssoro dijo que en la actualidad vendemos a Gran Bretaña la mitad de la producción, pero si los Estados Unidos cierran la Refinería de Texas, nuestro estado tendrá que ir al mercado británico, explicó. Agregó, indicando la importancia que tendrá su misión como Embajador en Londres.

Dijo, sin embargo, que antes de hacer cargo de la Embajada en Londres hará una visita a Japón, la India y Turquía. Agregó que permanecerá en Nueva York hasta el próximo día 3 de noviembre.

Informó a los periodistas que en el aspecto administrativo de las minas de esta nacionalidad, Bolivia es asistida por una firma minera norteamericana, pero subrayó que esto era solamente un trámite.

En respuesta a una pregunta de los periodistas, Victor Paz Estenssoro dijo que en la actualidad vendemos a Gran Bretaña la mitad de la producción, pero si los Estados Unidos cierran la Refinería de Texas, nuestro estado tendrá que ir al mercado británico, explicó. Agregó, indicando la importancia que tendrá su misión como Embajador en Londres.

Dijo, sin embargo, que antes de hacer cargo de la Embajada en Londres hará una visita a Japón, la India y Turquía. Agregó que permanecerá en Nueva York hasta el próximo día 3 de noviembre.

Informó a los periodistas que en el aspecto administrativo de las minas de esta nacionalidad, Bolivia es asistida por una firma minera norteamericana, pero subrayó que esto era solamente un trámite.

En respuesta a una pregunta de los periodistas, Victor Paz Estenssoro dijo que en la actualidad vendemos a Gran Bretaña la mitad de la producción, pero si los Estados Unidos cierran la Refinería de Texas, nuestro estado tendrá que ir al mercado británico, explicó. Agregó, indicando la importancia que tendrá su misión como Embajador en Londres.

Dijo, sin embargo, que antes de hacer cargo de la Embajada en Londres hará una visita a Japón, la India y Turquía. Agregó que permanecerá en Nueva York hasta el próximo día 3 de noviembre.

Informó a los periodistas que en el aspecto administrativo de las minas de esta nacionalidad, Bolivia es asistida por una firma minera norteamericana, pero subrayó que esto era solamente un trámite.

En respuesta a una pregunta de los periodistas, Victor Paz Estenssoro dijo que en la actualidad vendemos a Gran Bretaña la mitad de la producción, pero si los Estados Unidos cierran la Refinería de Texas, nuestro estado tendrá que ir al mercado británico, explicó. Agregó, indicando la importancia que tendrá su misión como Embajador en Londres.

Dijo, sin embargo, que antes de hacer cargo de la Embajada en Londres hará una visita a Japón, la India y Turquía. Agregó que permanecerá en Nueva York hasta el próximo día 3 de noviembre.

Informó a los periodistas que en el aspecto administrativo de las minas de esta nacionalidad, Bolivia es asistida por una firma minera norteamericana, pero subrayó que esto era solamente un trámite.

En respuesta a una pregunta de los periodistas, Victor Paz Estenssoro dijo que en la actualidad vendemos a Gran Bretaña la mitad de la producción, pero si los Estados Unidos cierran la Refinería de Texas, nuestro estado tendrá que ir al mercado británico, explicó. Agregó, indicando la importancia que tendrá su misión como Embajador en Londres.

Dijo, sin embargo, que antes de hacer cargo de la Embajada en Londres hará una visita a Japón, la India y Turquía. Agregó que permanecerá en Nueva York hasta el próximo día 3 de noviembre.

Informó a los periodistas que en el aspecto administrativo de las minas de esta nacionalidad, Bolivia es asistida por una firma minera norteamericana, pero subrayó que esto era solamente un trámite.

En respuesta a una pregunta de los periodistas, Victor Paz Estenssoro dijo que en la actualidad vendemos a Gran Bretaña la mitad de la producción, pero si los Estados Unidos cierran la Refinería de Texas, nuestro estado tendrá que ir al mercado británico, explicó. Agregó, indicando la importancia que tendrá su misión como Embajador en Londres.

Dijo, sin embargo, que antes de hacer cargo de la Embajada en Londres hará una visita a Japón, la India y Turquía. Agregó que permanecerá en Nueva York hasta el próximo día 3 de noviembre.

Informó a los periodistas que en el aspecto administrativo de las minas de esta nacionalidad, Bolivia es asistida por una firma minera norteamericana, pero subrayó que esto era solamente un trámite.

En respuesta a una pregunta de los periodistas, Victor Paz Estenssoro dijo que en la actualidad vendemos a Gran Bretaña la mitad de la producción, pero si los Estados Unidos cierran la Refinería de Texas, nuestro estado tendrá que ir al mercado británico, explicó. Agregó, indicando la importancia que tendrá su misión como Embajador en Londres.



NUEVA YORK. — El almirante Lewis E. Strauss, presidente de la Comisión de Energía Atómica de los Estados Unidos, da lectura a un mensaje del Presidente Eisenhower, luego de realizada la última sesión de la Conferencia de 42 naciones sobre "Atómica para la Paz", reunida en la sede de las Naciones Unidas. El Presidente ofreció poner a disposición del comité organismo 11.000 libras de material fisionable. En primer plano, la mesa donde se firmó el trascendental acuerdo. — (Radiofoto de U. P.)

Walter Gieseking, uno de los pianistas más famosos, falleció ayer

LONDRES, 26. — (UP). — El famoso pianista Walter Gieseking falleció en un hospital de Londres durante la noche. Gieseking se encontraba en un hospital de Londres durante la noche. Gieseking se encontraba en un hospital de Londres durante la noche.

Gieseking se encontraba en un hospital de Londres durante la noche. Gieseking se encontraba en un hospital de Londres durante la noche. Gieseking se encontraba en un hospital de Londres durante la noche.

Gieseking se encontraba en un hospital de Londres durante la noche. Gieseking se encontraba en un hospital de Londres durante la noche. Gieseking se encontraba en un hospital de Londres durante la noche.

Gieseking se encontraba en un hospital de Londres durante la noche. Gieseking se encontraba en un hospital de Londres durante la noche. Gieseking se encontraba en un hospital de Londres durante la noche.

Gieseking se encontraba en un hospital de Londres durante la noche. Gieseking se encontraba en un hospital de Londres durante la noche. Gieseking se encontraba en un hospital de Londres durante la noche.

Gieseking se encontraba en un hospital de Londres durante la noche. Gieseking se encontraba en un hospital de Londres durante la noche. Gieseking se encontraba en un hospital de Londres durante la noche.

Gieseking se encontraba en un hospital de Londres durante la noche. Gieseking se encontraba en un hospital de Londres durante la noche. Gieseking se encontraba en un hospital de Londres durante la noche.

Gieseking se encontraba en un hospital de Londres durante la noche. Gieseking se encontraba en un hospital de Londres durante la noche. Gieseking se encontraba en un hospital de Londres durante la noche.

Gieseking se encontraba en un hospital de Londres durante la noche. Gieseking se encontraba en un hospital de Londres durante la noche. Gieseking se encontraba en un hospital de Londres durante la noche.

Gieseking se encontraba en un hospital de Londres durante la noche. Gieseking se encontraba en un hospital de Londres durante la noche. Gieseking se encontraba en un hospital de Londres durante la noche.

Gieseking se encontraba en un hospital de Londres durante la noche. Gieseking se encontraba en un hospital de Londres durante la noche. Gieseking se encontraba en un hospital de Londres durante la noche.

Gieseking se encontraba en un hospital de Londres durante la noche. Gieseking se encontraba en un hospital de Londres durante la noche. Gieseking se encontraba en un hospital de Londres durante la noche.

Gieseking se encontraba en un hospital de Londres durante la noche. Gieseking se encontraba en un hospital de Londres durante la noche. Gieseking se encontraba en un hospital de Londres durante la noche.

Gieseking se encontraba en un hospital de Londres durante la noche. Gieseking se encontraba en un hospital de Londres durante la noche. Gieseking se encontraba en un hospital de Londres durante la noche.

Gieseking se encontraba en un hospital de Londres durante la noche. Gieseking se encontraba en un hospital de Londres durante la noche. Gieseking se encontraba en un hospital de Londres durante la noche.

Gieseking se encontraba en un hospital de Londres durante la noche. Gieseking se encontraba en un hospital de Londres durante la noche. Gieseking se encontraba en un hospital de Londres durante la noche.

Gieseking se encontraba en un hospital de Londres durante la noche. Gieseking se encontraba en un hospital de Londres durante la noche. Gieseking se encontraba en un hospital de Londres durante la noche.

Victor Paz Estenssoro se refiere a diversos problemas de Bolivia

NACIONES UNIDAS, 26. — (UP). — El ex Presidente de Bolivia, Victor Paz Estenssoro, designado Embajador en Londres, declaró hoy que todo el estado de su país tendrá que ser vendido a los británicos si la Refinería de Texas es cerrada.

"En la actualidad vendemos a Gran Bretaña la mitad de la producción, pero si los Estados Unidos cierran la Refinería de Texas, nuestro estado tendrá que ir al mercado británico", explicó. Agregó, indicando la importancia que tendrá su misión como Embajador en Londres.

Dijo, sin embargo, que antes de hacer cargo de la Embajada en Londres hará una visita a Japón, la India y Turquía. Agregó que permanecerá en Nueva York hasta el próximo día 3 de noviembre.

Informó a los periodistas que en el aspecto administrativo de las minas de esta nacionalidad, Bolivia es asistida por una firma minera norteamericana, pero subrayó que esto era solamente un trámite.

En respuesta a una pregunta de los periodistas, Victor Paz Estenssoro dijo que en la actualidad vendemos a Gran Bretaña la mitad de la producción, pero si los Estados Unidos cierran la Refinería de Texas, nuestro estado tendrá que ir al mercado británico, explicó. Agregó, indicando la importancia que tendrá su misión como Embajador en Londres.

Dijo, sin embargo, que antes de hacer cargo de la Embajada en Londres hará una visita a Japón, la India y Turquía. Agregó que permanecerá en Nueva York hasta el próximo día 3 de noviembre.

Informó a los periodistas que en el aspecto administrativo de las minas de esta nacionalidad, Bolivia es asistida por una firma minera norteamericana, pero subrayó que esto era solamente un trámite.

En respuesta a una pregunta de los periodistas, Victor Paz Estenssoro dijo que en la actualidad vendemos a Gran Bretaña la mitad de la producción, pero si los Estados Unidos cierran la Refinería de Texas, nuestro estado tendrá que ir al mercado británico, explicó. Agregó, indicando la importancia que tendrá su misión como Embajador en Londres.

Dijo, sin embargo, que antes de hacer cargo de la Embajada en Londres hará una visita a Japón, la India y Turquía. Agregó que permanecerá en Nueva York hasta el próximo día 3 de noviembre.

Informó a los periodistas que en el aspecto administrativo de las minas de esta nacionalidad, Bolivia es asistida por una firma minera norteamericana, pero subrayó que esto era solamente un trámite.

En respuesta a una pregunta de los periodistas, Victor Paz Estenssoro dijo que en la actualidad vendemos a Gran Bretaña la mitad de la producción, pero si los Estados Unidos cierran la Refinería de Texas, nuestro estado tendrá que ir al mercado británico, explicó. Agregó, indicando la importancia que tendrá su misión como Embajador en Londres.

Dijo, sin embargo, que antes de hacer cargo de la Embajada en Londres hará una visita a Japón, la India y Turquía. Agregó que permanecerá en Nueva York hasta el próximo día 3 de noviembre.

Informó a los periodistas que en el aspecto administrativo de las minas de esta nacionalidad, Bolivia es asistida por una firma minera norteamericana, pero subrayó que esto era solamente un trámite.

En respuesta a una pregunta de los periodistas, Victor Paz Estenssoro dijo que en la actualidad vendemos a Gran Bretaña la mitad de la producción, pero si los Estados Unidos cierran la Refinería de Texas, nuestro estado tendrá que ir al mercado británico, explicó. Agregó, indicando la importancia que tendrá su misión como Embajador en Londres.

Dijo, sin embargo, que antes de hacer cargo de la Embajada en Londres hará una visita a Japón, la India y Turquía. Agregó que permanecerá en Nueva York hasta el próximo día 3 de noviembre.

Informó a los periodistas que en el aspecto administrativo de las minas de esta nacionalidad, Bolivia es asistida por una firma minera norteamericana, pero subrayó que esto era solamente un trámite.

En respuesta a una pregunta de los periodistas, Victor Paz Estenssoro dijo que en la actualidad vendemos a Gran Bretaña la mitad de la producción, pero si los Estados Unidos cierran la Refinería de Texas, nuestro estado tendrá que ir al mercado británico, explicó. Agregó, indicando la importancia que tendrá su misión como Embajador en Londres.

Dijo, sin embargo, que antes de hacer cargo de la Embajada en Londres hará una visita a Japón, la India y Turquía. Agregó que permanecerá en Nueva York hasta el próximo día 3 de noviembre.

Informó a los periodistas que en el aspecto administrativo de las minas de esta nacionalidad, Bolivia es asistida por una firma minera norteamericana, pero subrayó que esto era solamente un trámite.

En respuesta a una pregunta de los periodistas, Victor Paz Estenssoro dijo que en la actualidad vendemos a Gran Bretaña la mitad de la producción, pero si los Estados Unidos cierran la Refinería de Texas, nuestro estado tendrá que ir al mercado británico, explicó. Agregó, indicando la importancia que tendrá su misión como Embajador en Londres.

Dijo, sin embargo, que antes de hacer cargo de la Embajada en Londres hará una visita a Japón, la India y Turquía. Agregó que permanecerá en Nueva York hasta el próximo día 3 de noviembre.

Informó a los periodistas que en el aspecto administrativo de las minas de esta nacionalidad, Bolivia es asistida por una firma minera norteamericana, pero subrayó que esto era solamente un trámite.

En respuesta a una pregunta de los periodistas, Victor Paz Estenssoro dijo que en la actualidad vendemos a Gran Bretaña la mitad de la producción, pero si los Estados Unidos cierran la Refinería de Texas, nuestro estado tendrá que ir al mercado británico, explicó. Agregó, indicando la importancia que tendrá su misión como Embajador en Londres.

MINISTERIO DE OBRAS PUBLICAS
DIRECCION DE ARQUITECTURA

Solicitanse Propuestas Publicas

para la ejecución de la obra gruesa de la ESCUELA N.º 2 DE NIÑAS DE SAN ANTONIO, con un presupuesto oficial de \$ 31.307.640.92.

Las propuestas se abrirán en la oficina del Arquitecto Jefe Relator de la Dirección de Arquitectura, de esta ciudad, el día 7 de noviembre próximo a las 16 horas.

Bases y antecedentes en el Archivo Técnico de la Dirección.

SANTIAGO, 23 de octubre de 1956.

EL DIRECTOR DE ARQUITECTURA

SOCIEDAD CONSTRUCTORA DE ESTABLECIMIENTOS HOSPITALARIOS S. A.

PROPUESTAS PUBLICAS

Pavimentos de parquets para Centro de Salud de Lota

Se solicitan propuestas públicas para el suministro y colocación de los pavimentos de parquets en el Centro de Salud de Lota.

Las bases y antecedentes pueden solicitarse en el Departamento de Arquitectura, calle Ahumada 236, 7.º piso, de 9 a 12 horas, desde el día lunes 29 del presente.

Las propuestas se abrirán el día miércoles 21 de noviembre de 1956, a las 16.20 horas, en las oficinas de la Gerencia de la Sociedad, calle Juan A. Ríos N.º 6, 4.º piso.

Sólo se entregarán antecedentes hasta el 15 de noviembre, y de acuerdo con la Ley 7.211, se exigirá inscripción en el Registro de Contratistas del Colegio de Arquitectos, en Primera Categoría, y en el Registro de Contratistas de la Sociedad.

Santiago, 26 de octubre de 1956.

EL GERENTE

PROPUESTAS

Se solicitan propuestas por adquisición de:

14.500 Kgs. de fierro redondo, 10 mm. en rollo.

5.600 Kgs. de fierro redondo 6 mm. en rollo.

3.600 Planchas de fierro acanalado N.º 24 galvanizadas, de 0.84 x 2.50 mts.

Bases y antecedentes en Morandé 107, 11.º piso, DEPARTAMENTO AGRICOLA.

SERVICIO DE SEGURO SOCIAL

CAJA DE ACCIDENTES DEL TRABAJO

PROPUESTAS PUBLICAS

La Caja de Accidentes del Trabajo solicita cotizaciones de precios para entrega inmediata o de importación directa de:

2 MAQUINAS MODERNAS DE CONTABILIDAD, ELECTRICAS, con dispositivos de acumulación que permita obtener como mínimo ocho sumas verticales y hasta cinco resultados horizontales, ya sean decimales o acreedores; comandos automáticos; carro 26" de ancho, etc.

Bases y mayores antecedentes a disposición de los interesados en el Subdepto. de Adquisiciones de la Institución, calle Teatinos 385, de 9 a 16 horas.

Las propuestas se presentarán y abrirán ante los interesados el jueves 15 de noviembre próximo, a las 13 horas en la oficina del señor Vicepresidente Ejecutivo, calle Compañía 1288, 2.º piso.

VICEPRESIDENTE EJECUTIVO

PROPUESTAS PUBLICAS

DIRECCION DE VIALIDAD

Oficina del Ingeniero de la Provincia de Santiago

Plidense propuestas públicas para ejecutar el mejoramiento y pavimentación del Camino Departamental, sector Gran Avenida a Santa Rosa, Km. 0.000 al 1.200, con un presupuesto oficial de \$ 4.049.010.—, las que se abrirán el día 7 de noviembre de 1956, a las 12 horas. Se podrán presentar los contratistas que estén inscritos en las Categorías "A" y "B".

Bases y antecedentes, consultar en la Secretaría, Santo Domingo 1382. Los documentos anexos se recibirán hasta el día 31 del presente.

EL INGENIERO DE LA PROVINCIA

PROPUESTAS PUBLICAS

LLAMASE a propuestas públicas para el arrendamiento del lote fiscal N.º 24, plano 75, comuna Coyhaique, departamento y provincia de Aisen. Superficie: 76 hectáreas. Avalúo: \$ 115.000.

Mínimum para las propuestas, \$ 5.

La apertura de las propuestas se efectuará el día 30 de octubre próximo, simultáneamente en las Oficinas de la Dirección General de Tierras y Bienes Nacionales, Departamento de Bienes Nacionales, calle Teatinos 254, tercer piso, Santiago, y en la Oficina de Tierras de Aisen, a las 15 horas.

Bases y antecedentes, en la Dirección General de Tierras y Bienes Nacionales, Departamento de Bienes Nacionales.

EL JEFE DEL DEPARTAMENTO DE BIENES NACIONALES

SERVICIO NACIONAL DE SALUD

CENTRAL DE ABASTECIMIENTO

PROPUESTAS PUBLICAS

N.º 484 Artículos de loza, fierro enlorado, aluminio, vidrio y cuchillería para el día 5 de noviembre a las 18 horas.

N.º 485 Maderas (Tablas) diversas clases y medidas. 2.000 Kgs. Zuebo de 58". 100 Kgs. Sellos de 58". 5.000 Kgs. Paja estofada, en fardos. 50 m² Persianas venezianas, para el día 6 de noviembre a las 15 horas.

N.º 486 15.000 Kgs. Hilo algodón 30/1, para el día 13 de noviembre a las 11 horas.

Bases y antecedentes solicitarse a la Central de Abastecimiento del Servicio Nacional de Salud, Sección Adquisiciones, Avda. Matía N.º 644, Santiago.

EL JEFE

SOCIEDAD CONSTRUCTORA DE ESTABLECIMIENTOS HOSPITALARIOS S. A.

PROPUESTAS PUBLICAS

Puertas y ventanas para el Centro de Atención Rural de Lirquén

Se solicitan propuestas públicas para el suministro de puertas y ventanas de madera, destinadas al Centro de Atención Rural de Lirquén.

Las bases y antecedentes pueden solicitarse en el Departamento de Arquitectura, calle Ahumada 236, 7.º piso, de 9 a 12 horas, desde el día lunes 29 del presente.

Las propuestas se abrirán el día miércoles 21 de noviembre de 1956, a las 16 horas, en las oficinas de la Gerencia de la Sociedad, calle Juan A. Ríos N.º 6, 4.º piso.

Sólo se entregarán antecedentes hasta el 15 de noviembre de 1956.

Santiago, 26 de octubre de 1956.

EL GERENTE

Intervención de Rusia contra pueblo húngaro fue censurada en Roma

ROMA, 26. — (UP). — El Ministro de Relaciones Exteriores, Gaetano Martino, hablando en el Parlamento, dijo que la intervención armada soviética en Hungría es "una de las más trágicas represiones de la historia de Europa".

Martino señaló que no es el costume de su Gobierno intervenir en la política internacional de otros países, pero observó que "esta vez ha habido intervención en los asuntos internos de un país por las Fuerzas Armadas de otra nación, intervención que es contraria a todos los principios internacionales".

El Canciller italiano señaló que el pacto de Varsovia prohíbe explícitamente la intervención y que la Constitución de Hungría no da al Primer Ministro el derecho de invocarla.

PARIS, 26. — (UP). — El Ministro de Relaciones Exteriores, Christian Pineau, expresó hoy la "gran esperanza" de que la evolución que está produciéndose en varios de los países comunistas ocurre también, tarde o temprano, en Rusia.

Pineau hizo sus declaraciones habiendo en el momento de la Asociación de la Prensa. Extranjera.

"El fin del mito del Dios-Stalin", afirmó el representante de la prensa francesa, "es el primer paso hacia la libertad y la democracia en Rusia. El proceso de liberación de Rusia, el proceso de liberación de Europa".

AMMAN, 26. — (U. P.). — El Palacio Real desmintió hoy la noticia de que hubiera sido asesinado el rey Hussein, de Jordania.

Un alto funcionario palatino dijo que no es cierto el rumor, que se originó en París a primera hora de hoy. Afirmó que el monarca se halla actualmente en su palacio de Basman.

AMMAN, 26. — (U. P.). — El Rey Hussein, de Jordania, recibió hoy en el Palacio Basman al correspondiente de la United Press, Wilbur Lacey, y a dos periodistas británicos, pocas horas después de haberse informado que el joven monarca había sido asesinado.

"Confieso que la noticia fue una gran sorpresa para mí", declaró el rey, sonriendo. Después agregó la posibilidad de que el informe hubiera sido tendencioso.

"En las últimas horas hemos recibido llamadas telefónicas y telegramas de todas partes del mundo".

El monarca manifestó que cree que los primeros informes pertenecían a la nueva ciudad israelí de Jerusalén, y que probablemente lo provocaron motivos políticos.

SOLICITA PROPUESTAS TOMA DE VISTAS AEREAS ZONA PROVINCIA DE MALLECO

LLAMASE a propuestas públicas para la toma de vistas métricas aéreas en la provincia de Malleco.

Datos y especificaciones, solicitarlos a la Dirección del Instituto Geográfico Militar, Castro 354, diariamente de 9 a 14 horas.

Las propuestas se abrirán el sábado 3 de noviembre de 1956, a las 10 horas en la Oficina del Director del Instituto Geográfico Militar.

LA DIRECCION

DIRECCION DE PAVIMENTACION URBANA CHILE

PROPUESTAS PUBLICAS

COMUNA DE LOS ANGELES

Se solicitan propuestas públicas para la ejecución de los siguientes trabajos de pavimentación de calzadas de hormigón de cemento vibrado y obras complementarias en la calle ALMAGRO, de la comuna de LOS ANGELES, con un presupuesto oficial de \$ 2.908.894:

1.000 metros cuadrados de calzadas de hormigón de cemento vibrado, de 0.15 m. espesor, dosificación "B".

Las propuestas se abrirán en la Alcaldía de LOS ANGELES, el día 3 de noviembre de 1956, a las 16 horas, optando a ellas se requiere estar inscrito en el Registro de Contratistas de la Dirección de Pavimentación Urbana, en PRIMERA, SEGUNDA o TERCERA CATEGORIA.

Consultar bases y antecedentes en la Oficina de Partes de la Dirección de Pavimentación Urbana, calle Moneda N.º 723, Santiago, o en la Delegación de Los Angeles.

EL DIRECTOR

MUNICIPALIDAD DE SANTIAGO

PROPUESTAS PUBLICAS

SANTIAGO, 20 de octubre, 1956.

Vistos estos antecedentes N.º 6.557, el Acuerdo Municipal N.º 527, adoptado en sesión celebrada el 17 de octubre en curso y teniendo en cuenta lo establecido en los números 6 y 7 del Art. 93 y Art. 70 de la Ley Orgánica de Municipalidades,

DECRETO:

LLAMASE a propuestas públicas para la pavimentación de la calzada y aceras de la Avenida San Joaquín y en el tramo comprendido entre el camino a Melipilla y la calle Basculán Guerrero, de acuerdo con las bases administrativas y especificaciones técnicas generales y bases y especificaciones especiales elaboradas por la Dirección de Pavimentación, que rolan de fojas tres a fojas dieciocho, inclusive, de los antecedentes mencionados.

Redúcese a quince días el plazo de las publicaciones que ordena la ley.

Las propuestas serán abiertas el viernes 9 de noviembre próximo, en el Salón Rojo de la Alcaldía, a las 16 horas.

Las bases correspondientes se encuentran a disposición de los interesados en la Dirección de Pavimentación, respectivamente, conjuntamente con las bases y especificaciones respectivas, transcribiendo a la Tesorería Municipal y a la Secretaría de la Alcaldía para la elección de las publicaciones en los diarios, y pase a la Dirección de Pavimentación para su conocimiento y fines consiguientes.

La implacable rebelión de los húngaros
amenaza derribar el Imperio Soviético
El pueblo no ha obedecido órdenes de Imre Nagy

COMUNISTAS PROVOCAN GRAVES DISTURBIOS EN CALLES DE SINGAPUR

El ministro de De-
había pilas de
straron nueva-
s, continúa, du-
tación de miles
que afuyeron al
dad para expre-
ción por los cam-
en el Gobier-

pinas rechazó la solicitud de permiso presentada por Margo que, según dijo, sus presentaciones anteriores en Manila provocaron protestas de los organismos religiosos y cívicos de Filipi-



DESTACA UNA LABORE.— El Rev. Padre Carlos Poma, Provincial de la Compañía de Jesús en Chile, destaca la labor educacional de esa congregación religiosa en el país. Hizo recuerdos del Padre Hurtado (Q. E. P. D.).

Brillante trayectoria educacional exhibe a través de cien años, el Colegio San Ignacio

La historia de la Compañía de Jesús se remonta al Siglo XVI y de ahí nace la creación de ese plantel.

Cuenta la crónica anónima de 1600 que el P. Baltasar de Piñas no pensaba establecer en Chile otra cosa que misiones jesuitas. Era el año de 1593. Hacía mucho tiempo que los vecinos, autoridades civiles y el obispo de Santiago venían solicitando el establecimiento de los jesuitas, y dado que los colegios humanísticos eran una innovación introducida por la Compañía de Jesús en la constitución de las órdenes religiosas, todos los vecinos de Santiago anhelaban un Colegio.

SIGLO DIECINUEVE.— Al sólo quería a los jesuitas de misioneros de Arauco y así inició con tenaz porfía a exigirlos. La

El P. Piñas consideró que la colaboración de los habitantes del Reino de Chile en la obra misional ayudaría mucho a los misioneros, y que un establecimiento en Santiago sería para los padres una ocupación excelente, y una ampliación de la acción de la Compañía anunció a la ciudad que había decidido crear un colegio. Grande fue la felicidad de los habitantes, y el establecimiento docente de Santiago fue la semilla de una vasta obra educacional que llegó a los confines de Chile y a la antigua provincia de ultramarina de Mendoza.

Compañía no rehusaba el trabajo pero halló que el señor Ministro de Justicia, Culto e Instrucción Pública deseaba, dentro de su criterio autoritario, limitar férreamente el trabajo de la orden.

Los superiores no pudiendo aceptar tan rígidos conceptos creyeron que la Compañía no podía limitar el porvenir y declinó el ofrecimiento.

Además, se disponía de pocos sujetos y esto, añadido a las muchas persecuciones que venía sufriendo desde su restauración en 1614, hizo que los jesuitas abandonaran Chile en 1646.

Dos años más tarde, llegaron de paso a Valparaíso, y el Arzobispo de Santiago, Rafael Valdivieso, dejó en Chile al P. Ildefonso de la Peña y al H. Antonio Domingo para misionar. Era el Padre de la Peña un hombre de Dios, más apóstol que superior, de grandes condiciones para el duro trabajo de la predicación constante, aunque con defectos de aspereza en su carácter. Era amigo del Papa Gregorio XVI y cuando uno se atrevió a criticarlo delante de Su Santidad, exclamó el Sumo Pontífice: "Al P. de la Peña, nadie me lo toca".

Tres años trabajó en Chile el P. de la Peña y dejó un grato recuerdo de sus grandes cualidades. El Arzobispo Valdivieso ejerció por ese tiempo en cierta manera el privilegio de gobernar a los jesuitas y cuando el P. General le quitó esta prerrogativa, sufrió mucho porque le agradaba ejercer una amplia autoridad sobre todos los religiosos de la Arquidiócesis.

En 1853 llegó a Chile de Superior el P. Bernardo París y él concibió la idea de un colegio y así lo manifestó, cosa que fue recibida con gran alegría. En este nuevo período la actividad de los jesuitas se va a centrar sobre la enseñanza. Pedidos los permisos al P. Pedro Bekx, general de la Compañía y alentados por el Arzobis-

rain Perú, Miguel Venegas Cifuentes; en la Escuela, Federico Casas Basterrica.

Y finalmente hombres de bien que en el parlamento y en los cargos de Ministro uno 214, en la presidencia Banco Central, como Ismael Tocornal Tocornal, en las múltiples actividades de la vida han hecho honor a la formación recibida, a la religión, y a la patria.

Entre carpinteros que martillaban y paredes que evaporaban las últimas humedades de su reciente construcción, 44 pequeños y medianos alumnos se reunieron el 1.º de mayo, no para celebrar el comienzo, que no hubo fiestas ese día, sino pa-

ra empezar a estudiar. Era rector el P. Ignacio Quiroga, que había dirigido en Italia los colegios de Perno y Ferrara. Asesoraban al P. Rector los P. Ugarte, Euriich, Funes y otros. El sistema que se usó fue el (PASA A LA PAGINA 11)

Ilustres hombres del Continente fueron alumnos de este plantel

Breve reseña de algunos de ellos, gracias a un trabajo del Rev. Padre Walter Hanisch.

En los comienzos de la Presidencia de Federico Errázuriz Zaldívar, que educó sus hijos en el colegio, Federico, Javier, Ladislao, Rafael y Elisa, logró el Colegio la libertad de exámenes, por decreto del Ministro Adón Cifuentes. Cuando cesó al cabo de dos años, el privilegio por una campaña injusta y, sobre todo, fútil, el mismo Presidente, avisó al Colegio para que se dieran todos los exámenes a mediados de año para usufructuar por última vez del privilegio.

Ofreció el Presidente que a fines de año otorgaría definitivamente libertad de exámenes al Colegio, pero no fue así.

Fuera de este período los exámenes se daban ante comisiones del Instituto y bastante sufrían los alumnos. Dice Carlos Silva Vidales ex alumno, después de elogiar a don Paulino Alfonso, que era un examinador bondadoso: "Ignoro si los niños de hoy pasan por esos días de terror que nosotros sufrimos. Los que entonces recibíamos educación en colegios religiosos —eran los tiempos en que los demonios de las luchas teológicas andaban sueltos por el mundo y envenenaban la vida— sabíamos que había hombres bastante crueles, para castigar en los niños el delito de las doctrinas profesadas por sus maestros. Y cada examen era una ocasión de pavor cuyo solo recuerdo me oprime y me indigna". (Retratos y Recuerdos, Pág. 160).

La cuestión exámenes fue para el Colegio un problema desde 1858 en que se adoptaron los estudios del Instituto Nacional. Sus períodos más álgidos fueron desde 1858 a 1872 y después de 1879 hasta 1916, en que se suavizó mucho el régimen. Julio Monteburuno López le escribió al P. Joaquín Bahl, que era rector,

decorado por el Gobierno y que fue profesor precisamente en la época más álgida de estas dificultades, que se conocía que fueron muy duros en aquellos años con los alumnos y que le pedía disculpa por aquellas actitudes y le agregaba que reconocía en el P. Bahl un excelente profesor, que siempre presentó sus alumnos muy bien preparados.

Arturo Alessandri Palma, cuando llegó al Colegio a dar el pesame por el fallecimiento del P. Carlos Gálceran porque había sido el último confesor de doña Rosa Ester Rodríguez, su esposa, contó lo siguiente: Los estudiantes distinguidos eran nombrados examinadores por la Universidad, y el fue nombrado examinador de Historia. Le tocó una vez que se presentaran los alumnos de San Ignacio un presidente de mesa que tomaba las bolitas negras de votación de sus colegas y a cada alumno que se presentaba a examen le ponía tres negras. Indignado el León por este atropello, le dijo que él tenía derecho a votar y que lo que hacía el presidente era injusto. Acaloróse el presidente y mucho más el señor Alessandri y tomando las dichas tres negras las arrojó al fondo de la sala; delto por el cual fue suspendido de su cargo y perdió sus emolumentos, pero decía que estaba contento de haber sido un defensor de la justicia.

El latín y la filosofía eran dos ramos orgullo del Colegio. Así lo dice Ramón Subercaseaux y de la filosofía dice Domingo Amunátegui Solar en su Boquete de la Literatura Chilena que era un ramo en que estaban muy bien preparados los alumnos del Colegio.

Huéspedes ilustres vivieron en el Colegio: Juan Zorrilla de San

Martín, Carlos Bern, hijo del Presidente del Uruguay y Ladislao Errázuriz, hijo de don Federico Errázuriz Zaldívar. Por las noches y por turno preparaban un excelente café, regalo de un Presidente americano a don Federico y del cual tenía una cuota su hijo. Lo preparaban por turno y también por turno lavaban las tazas.

De esta bulliciosa turba de muchachos salieron para varios empleos y crearon numerosos periódicos y diarios. Carlos Walker publicó La República Literaria, Raimundo Larrain Covarrubias con su madre y un grupo de amigos "La estrella de Chile", la revista de más larga vida en Chile, en el siglo XIX Ramón Subercaseaux: La Revista de Artes y Letras, la segunda en vitalidad de esa época.

Luis Barros Méndez, ex autor de los versos del Cementerio General: Ancha es la puerta, pasajero, y ante el misterio de la tumba

(advirtió que aquí guardan el sueño de la muerte la fe, la caridad y la esperanza.

La primera vez que Alfredo Irarrázaval Zaldívar antio la poesía fue al celebrar a un portal que se coló a oír la clase del Hermano Suazo. Más tarde sería el célebre poeta de guitarra, la mejor poesía festiva que se ha escrito en Chile y el último de los periodistas románticos del país.

Hasta don Emiliano Larrain que fue presidente de la Congregación Mariana escribió, sus versos místicos y confidenciales: "Dios es la suma bondad, sabe lo que nos conviene, harto fregados nos tiene; ¡Hágase su voluntad!"

Años más tarde también Juan

Guzmán Cruchaga, diplomático y poeta, escribió esos versos que le dieron paso a todas las antologías:

Alma, no me digas nada que para tu voz dormida está mi puerta cerrada

De los poetas podemos pasar a los nombres de Carlos Morúa Vicuña, Angel Custodio Vicuña, J., Guillermo Guerra y tantos otros que con brillo defendieron los límites de Chile.

Como economistas podemos señalar a Ramón Santelices, Guillermo Subercaseaux Pérez, Ricardo Salas Edwards que nos dejaron escritos brillantes de sus asignaturas.

Raimundo Larrain Valdés, Alfredo Barros Errázuriz, Alejandro Infante, Alejandro Huneeus G., Huidobro, Juan Enrique Concha Subercaseaux defensores de la cuestión social de miras elevadas y actuaciones brillantes.

En la enseñanza universitaria hay muchos nombres del Colegio: Arturo Baeza Gofí, Francisco Javier Domínguez Solar, Manuel Somarriva Undurraga, Ramón Salas Edwards y otros.

En la Sorbona dictó sus clases Alejandro Álvarez, Jofre miembro del Instituto de Francia y actual miembro de la Corte Internacional de Justicia.

En la agricultura se han distinguido varios presidentes de la Sociedad Nacional de Agricultura como Máximo Valdés Fontella y otros. Como creador del Instituto de Experimentación Agrícola, Enrique Matte Eyzaguirre. Como fundador de la Facultad de Agronomía de la Universidad Católica, Federico Scott.

Músicos de nota como Celso Pereira, Acario Cotapos Próspero Bisquert.

Pintores como José Tomás Errázuriz Urmeneta, Hernán La-

Un rostro fresco y pulcro despierta simpatía!



LOCION PARA DESPUES DE AFEITARSE ATKINSONS

En dos perfumes: LAVANDA INGLESA Y COLONIA

Goce en su rostro la sensación vivificante que le brinda esta lujosa Loción para Después de Afeitarse. perfumada con un finísimo aroma! Su cutis, fresco, suave revelará esa pulcritud y esmero en el arreglo personal que despierta admiración... que siempre conquista el éxito!

UN SIGLO DE VIDA CULTURAL

COLEGIO SAN IGNACIO

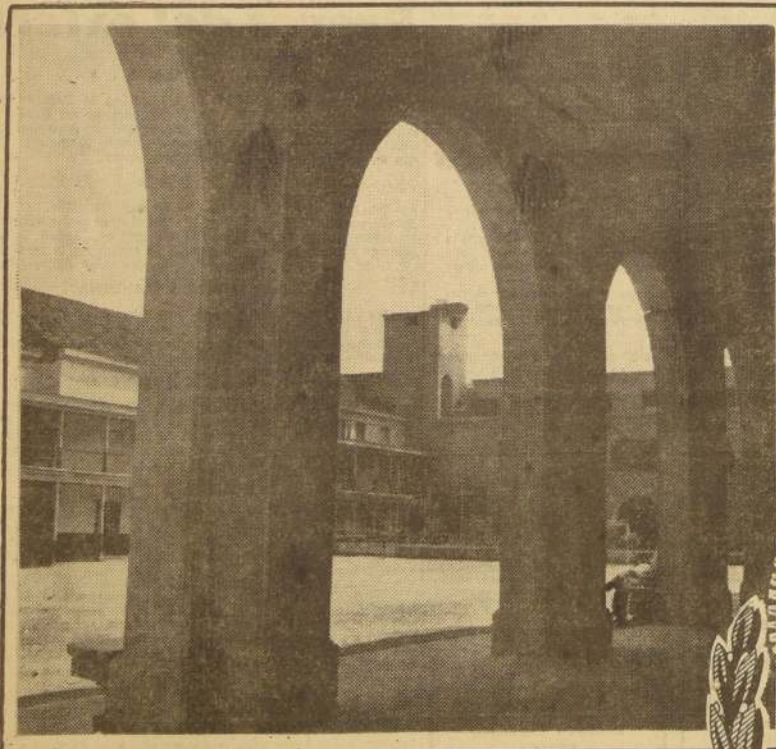

Vista parcial del Colegio San Ignacio

ASISTA HOY A LA GRAN KERMESSE CENTENARIO COLEGIO SAN IGNACIO

AVENIDA BILBAO 2810

FESTIVAL DE JUVENTUD

A beneficio de las Misiones de los alumnos araucanos y celebración del centenario del Colegio San Ignacio.

ORQUESTA, VARIEDADES Y RIFAS



Vista parcial del Altar de la Iglesia de San Ignacio

LA ASOCIACION DE EX ALUMNOS DEL "COLEGIO SAN IGNACIO" EN EL AÑO DE LA GRATITUD Y EL RECUERDO

ALONSO OVALLE 1485 — TELEFONO 63064

Con inauguración del Monumento a la Campana, San Ignacio inicia festividades centenarias

ACTO PROGRAMADO PARA EL MEDIODÍA, EN ALONSO OVALLE 1454, CON ASISTENCIA DEL EX ALUMNO MAS ANTIGUO.

Hoy al mediodía se dará comienzo a los actos con que el Colegio "San Ignacio" celebra su centenario.

En acto consultado para hoy, a las 12 horas, en el mismo local del plantel, Alonso Ovalle 1454, consiste en la inaugura-

ción del monumento a la campana que ha sido levantado en el interior del Colegio, frente a la entrada principal.

Habrá allí, en primer lugar, el que fue alumno del colegio en 1885, señor Alfredo Barros Errázuriz, y en seguida hará uso de la palabra un miembro del actual sexto año de humanidades.

Poco después se procederá a inaugurar la exposición retrospectiva de fotografías de ese colegio, la que ha sido prepara-

da por el Padre Carlos Vergara Márquez de la Plata.

Finalmente, hoy, a las 12 horas, se procederá a iniciar la kermesse en el estadio ubicado en la Avenida Bilbao 2810.

RESTO DEL PROGRAMA.— El resto del programa oficial consulta los siguientes actos:

LUNES 29 DE OCTUBRE.— A las 19 horas: Conferencia en el Auditorium del Colegio, a cargo del profesor universitario, señor Ricardo Litcham.

Tema: "Los poemas mayores sobre San Ignacio en la poesía hispanoamericana".

MIÉRCOLES 31 DE OCTUBRE.— A las 12 horas: Bendición del nuevo colegio de Av. Pucuro 2743, por el Eminentísimo señor Cardenal con la asistencia del Excmo. señor Presidente de la República.

VIERNES 2 DE NOVIEMBRE.— A las 8.30 horas: Misa de Requiem por los profesores y ex alumnos fallecidos.

SABADO 3 DE NOVIEMBRE.— A las 8.30 horas: El Excmo. y Rmo. Mons. Maximiano Valdés Subercaseaux, Obispo de Osorno, celebrará la Santa Misa por los miembros del clero secular y regular egresados del Colegio San Ignacio.

A las 11 horas: Hora Santa en la Capilla Doméstica, para los mismos, predicada por Mons. Valdés.

A las 19 horas: Velada de gala en el Teatro Municipal.

DOMINGO 4 DE NOVIEMBRE, DIA DE CLAUSURA.— A las 11.30 horas: Misa de Acción de Gracias. Oficiará el Excmo. señor Arzobispo de La Serena, Mons. Alfredo Cifuentes O. Predicará el Pbro. José Manuel Barros Matte.

Te Deum por el Excmo. señor Nuncio Apostólico, Monseñor Sebastián Baggio.

A las 13 horas: Banquete de clausura en los patios del Colegio.



DISTINGUIDO PROFESOR DE MUSICA.— Entre otros valores actuales de la planta de profesores seculares del Colegio San Ignacio, está el Rvdo. Padre Francisco Dusuel. Sus profundos conocimientos en música no sólo le han permitido formar un magnífico conjunto coral, sino que también es autor de varias composiciones. En el grabado, en uno de los continuos ensayos diarios

de Saa, tercera heredera del título.

Fue inaugurada la iglesia en 1872, consagrando un obispo jesuita. El Presidente de la República, Federico Errázuriz, envió ese día a sus Ministros: Aníbal Pinto, Eugenio Altamirano, Adolfo Ibáñez, asistieron también senadores y diputados y unos 100 ex alumnos.

Por estos años, los alumnos del Instituto Nacional hacían diabluras, que a veces pasaban de castaño oscuro y eran repetidas por todos los Colegios, con los consiguientes trastornos, pero San Ignacio, sin ser ajeno a ellas, era más moderado en sus milleras.

MUEBLES DE PINO LIQUIDO
DORMITORIOS
COMEDORES
LIVINGS
Gran stock muebles sueltos
Facilidades de pago
NICANOR
MARTICORENA
CASA DE REMATES
MONEDA 178

JUGUERAS ENCERADORAS Y LAVADORAS ELECTRICAS
REPARAMOS EN 24 HORAS
SERVICIO TECNICO A DOMICILIO FONOS: 51290
VENTA DE REPUESTOS PARA TODA CLASE DE JUGUERAS
EMBOBINADOS EN GENERAL
ELEUTERIO RAMIREZ 1049

Vidriería ESTEBAN DELL'ORTO S.A.



Ofrece en sus nuevos locales de venta en San Francisco 251-253 y en el tradicional negocio de Calle Estado 149.

Lozas, Cristalerías, Aluminios, Enlozados, Artículos para regalos.

Además, mantiene un selecto surtido en Espejos, Cristales y Vidrios.

Dell'Orto
FUNDADA EN 1875

San Francisco 251 - 253 Teléfono 83767
Estado 149 Teléfono 381321

**CIEN AÑOS AL SERVICIO DE LA PATRIA
COLEGIO SAN IGNACIO**

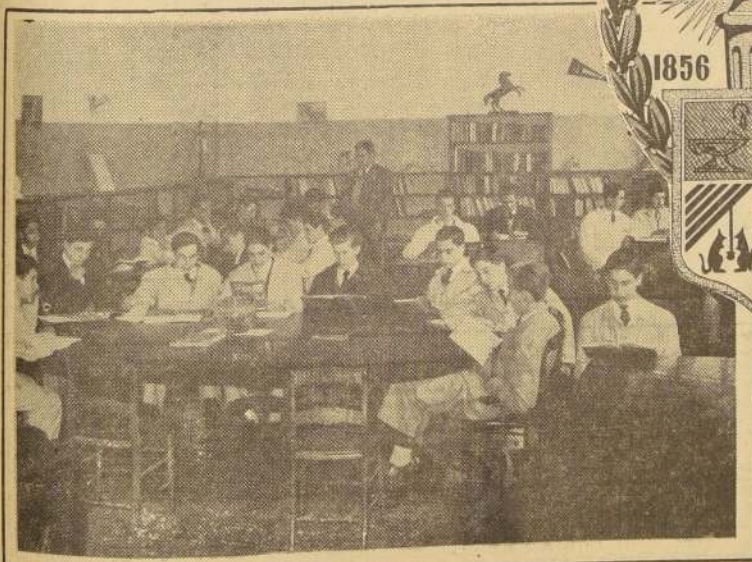

(Vista parcial de la Biblioteca del Colegio San Ignacio)

Nuestro más cálido homenaje al Colegio San Ignacio en la celebración de su centenario.

CASA GARCIA SUMINISTRA TODOS LOS UNIFORMES DE ESTE PRESTIGIOSO ESTABLECIMIENTO EDUCACIONAL

CASA GARCIA
ALAMEDA y AVENIDA ESPAÑA



Homenaje al Centenario del Colegio San Ignacio, de los

ALMACENES Paris
Alameda y San Antonio

El Cimiento Inmortal...

La Educación es el cimiento inmortal que nos acerca, dentro de nuestras limitaciones, al gran misterio que nos rodea. Y es la única fuerza capaz de salvar algún día a la humanidad de sus temores ancestrales.

Los Colegios son el más poderoso baluarte de nuestras esperanzas de un mundo mejor, porque forman generaciones mejores. Y cuando un Colegio como el de San Ignacio, semillero de ciudadanos probos, cumple su Centenario, nuestra admiración es su aureola y nuestro aplauso su premio.



CONFESO EL VICTIMARIO DE MALVINA; PADRE DE ESTA LE PAGO \$ 500 PARA QUE LA QUEMARA VIVA

En una sensacional confesión realizada en la mañana de ayer, ante el juez de San Bernardo, don Gustavo Salas King, el joven de diecisiete años de edad, José Gutiérrez Hidalgo, declaró haber quemado vivos a la niña Malvina Araya Miran, por encargo del padre de la puerca, el practicante del Hospital Articular Quinto Araya Araya, quien le pagó por la comisión de este monstruoso delito la suma de quinientos pesos.

El homicida, quien se ha dado a conocer, estaba unido al practicante Araya por una firme amistad, cuando le hizo — que hace poco había

cumplido los deseos — un escrito para él. Por tal motivo, cuando Araya le encargó que le diese muerte, no vaciló en hacerlo.

Se agregó que el joven Gutiérrez recibió el lunes 18 del mes en curso, de parte de su amigo Araya, una botella con un líquido combustible, que dicho practicante había arrojado

en el establecimiento donde trabajaba, quien le dio las instrucciones precisas sobre la forma como debía proceder, entregándole, a la vez, la suma de quinientos pesos, como pago por dicho servicio.

Gutiérrez llegó a la casa del practicante, ubicada en la Población Sur, de San Bernardo, y luego de dar un rodeo por la vivienda, penetró de sorpresa hasta el dormitorio. La distribución de las piezas ya se ha hecho, en la mañana del día de ayer, a las 17 horas, cuando la niña Malvina y Enriqueta Araya jugaban en el patio, y lin-

giendo la voz de Custodio Araya, llamado a su lado a Malvina. Con una lanza, lanzó sus vestidos con el líquido combustible, cuya composición se ha tratado de descubrir la policía, y le encendió en seguida un fósforo.

El resultado de la niña arrojada, a las 17 horas, a las 17 horas, por el viento de pánico y desesperación, huyó hacia la calle, lanzando alaridos de dolor y llorando.

Atendida por un grupo de personas que en esos momentos pasaba por la calle, las que con la rapidez que el caso exigía, la trasladaron hasta la Posta de Emergencia del Hospital Barros Lucho. No fue posible salvarla la vida, falleciendo a las pocas horas en medio de dolorosos alaridos.

Según se dice a conocer, el homicida José Gutiérrez agregó en su confesión, que después de someterse al examen, salió una multa y se arrojó por las calles de la ciudad población.

ENCARGADO DEL PADRE DE LA VICTIMA.— A pesar de esta confesión, el padre de la pequeña víctima, Custodio Araya Araya, ha seguido negando absolutamente su participación en el grave delito, asegurando que el no tenía razones de ninguna especie para ordenar el asesinato de su hija.

No obstante estas afirmaciones, el Jefe del Juzgado de San Bernardo, don Gustavo Salas King, le encargó que en la tarde de ayer, fecha en que se cumplían los cinco días de prisión preventiva.

En la tarde de ayer se hizo también en la Población Sur la reconstrucción del espantoso crimen.

DETENIDOS EL DUENO Y UN REPORTERO DEL SEMANARIO "QUE HAY". Después de prestar declaración ante el magistrado, don Eduardo Orta Sandoval, que instruye proceso por infracción a la Ley de Defensa Permanente de la Democracia, fueron enviados detenidos a la Cárcel Pública, Moisés Silva y José Vaca Silva, propietario y reportero, respectivamente, de la revista "Que Hay".

Dicho semanario publicó hace algunos días un artículo que contenía expresiones injuriosas para la persona del Jefe de Estado.

DESEA SABER DE SUS FAMILIARES. Doña Rosalía Velázquez ha solicitado a LA NACION hacer un llamado a sus familiares que residan en la ciudad de Río Bueno, a fin de que se les comuniquen con ella por asuntos que los interesan.

En especial, desea saber de Matilde Truile y Bernardino Velázquez, hijos de Rosa Gallegos y de Santos Velázquez, quienes fueron dirigidos a calle Santa Mónica 2182, Santiago.

DANOS POR \$ 380.000 EN VIOLENTO INCENDIO. Un violento incendio, que consumió totalmente dos pabellones de matrícula de una población de emergencia de Chiguayante, ocasionó daños por \$ 380.000.

Carabineros de esa ciudad informaron que Santiago Burgos Fernández y Juan Puntaliba, Status operaria de una industria textil, perdieron todos sus enseres en el siniestro.

MECIAS POR VALOR DE \$ 500.000 ROBARON EN UNA CENTRICA TIENDA. Quinientos mil pesos en medias y generos robaron audaces ladrones en el Depósito de Medias de Calle Mañá, el día de ayer, cuando se encontraba el Comandante Comandante de la Brigada Móvil, don José Gutiérrez, en la tienda, desvalijaron la tienda, desvalijaron la tienda, desvalijaron la tienda.

TRES HERIDOS EN GRAVE ACCIDENTE. Tres heridos — dos de ellos graves — resultaron de un accidente provocado por un bus de la ETC, el cual se les chocaron los trenes en la esquina de Ayda, Matucana y Catedral. La máquina, manejada por Oscar Gaspar Reyes, embistió un edificio situado en la esquina suroccidental, en seguida se desvió y chocó a un poste del alumbrado público, en un bandedero de la calle. En este lugar, el vehículo atropelló a Pascual Mora Solís, y a Rosa Marín Vences, quienes fueron internados en estado grave en la Posta 1. El chofer, que sufrió lesiones de mediana gravedad, quedó en calidad de detenido, en dicha Posta.

ROBO \$ 300.000 EN CASA DE SU PATRON. Cuando la empleada doméstica Malvina Jimeno Durán se retiraba del domicilio del señor Pablo Litvak, situado en Virgilio Araya 1493, portando una maleta que contenía especies por valor de \$ 300.000, fue sorprendida por el dueño de casa, quien la puso a disposición de la justicia.

MAÑANA EL SEÑOR LITVAK, aludiendo a la Brigada Móvil, a dar cuenta que en el mes de julio pasado desaparecieron de su hogar otras mercancías, por valor de \$ 200.000. El denunciante es antiguo robo.

SE SUICIDÓ AYER UN ENFERMO INCURABLE. Una enfermedad incurable, que lo tenía a las puertas de la muerte, impulsó al señor Manuel Segundo Díaz Torán, de 30 años de edad, a dispararse un tiro de revólver en la cabeza, ocasionándole una muerte instantánea. El dramático hecho ocurrió en el domicilio del oculto, calle Estanislao 858, de la ciudad de Cerezo.

CORTE DENEGÓ LIBERTAD A D. GUILLERMO GUZMÁN. La Quinta Sala de la Corte de Apelaciones denegó ayer la petición de excarcelación presentada por el Dr. Guillermo Guzmán Valenzuela, en el proceso que se le instruye por desobediencia a la persona del magistrado don Julio Aparicio Poma.

El doctor Guzmán permanece detenido en el anexo de la Cárcel Pública.

Evasión en masa proyectaban reos de Galería Siete de la Cárcel Pública

Armas de fuego y contundentes encontraron en allanamiento

Una evasión en masa que proyectaban los reos de la galería 7 de la Cárcel Pública, fue descubierta oportunamente por el Servicio de Vigilancia de dicho penal, gracias a la denuncia de un reo que se fugó un día antes.

Según se ha informado, el recluso Oscar Viqueira, que cumplía condena por hurto reiterado, al ser llevado a declarar al Jefe del Juzgado del Crimen, aprovechó un momento de desatención del gendarme que lo custodiaba, para ganar la calle a toda carrera.

En persecución por se adivinó a disparar, por temor de herir a los transeúntes, pero a toda velocidad trató de alejarse. Viqueira se apoderó de una bicicleta que se encontraba en la puerta de la fuente de soda existente en Amunátegui, con General Mackenna, y huyó por esta calle hacia la calle de Agustinas, por donde dobló hacia el poniente, o sea, hacia el tránsito al lugar al número 1460, se cruzó una anciana en su camino, debiendo elevar un brusco viraje para no atropellarla. En esta acción rodó espectacularmente por el pavimento, siendo detenido por sus perseguidores.

Instado a confesar, reveló que se estaba preparando una evasión en masa, dando a conocer, incluso, los nombres de los organizadores. Ocasionalmente, el servicio de vigilancia practicó un sorpresivo allanamiento a las celdas de la galería N.º 7 encontrando una pistola calibre 9.31 debajo del colchón del reo Santiago Obispo Álvarez. Asimismo, encon-

tró debajo de la cama del delincuente a Roberto Lira Rodríguez, tres latas de gasolina y otras armas contundentes y cortantes.

Tanto Viqueira como Obispo y Lira fueron puestos ayer mismo a disposición del Tercer Juzgado del Crimen, donde se inició la causa por el delito de evasión frustrada.

Concurso Nacional

TRANSA y LA NACION

SEGURIDAD EN ALAS DE TRANSA

PARA ESTUDIANTES SECUNDARIOS Y PRIMARIOS

CONOZCA LA REPUBLICA MAS AUSTRAL DE CHILE!

GANESE 4 PASAJES A MAGALLANES!

DE IDA Y VUELTA, CON 10 DIAS DE ESTADA EN EL HOTEL COSMO, Y OTROS IMPORTANTES PREMIOS.

BASES: Competición literaria sobre la fundación de Punta Arenas, e importancia de la aviación comercial en el desarrollo de esta provincia. EXTENSION: Hasta 3 carillas lamadas cuadernillo.

RECEPCION DE TRABAJOS: en TRANSA Chile, Agustinas 1161, oficina 17, diario LA NACION, Santiago. Se abrirá oportunamente la fecha de clausura de recepción de trabajos.

COMPANIA DE PETROLEOS DE CHILE

BALANCE GENERAL AL 30 DE JUNIO DE 1955

| ACTIVO | | | |
|--|------------------|------------------|---------------|
| ACTIVO INMOVILIZADO | | | |
| Plantas, depósitos y bodegas | \$ 334.839.543 | | |
| Menos: Amortizaciones anteriores | \$ 23.906.887.25 | | |
| Amortizaciones del ejercicio | 8.384.127.75 | 32.290.815 | 302.548.728 |
| Estaciones de servicios Copec | \$ 188.204.930 | | |
| Menos: Amortizaciones anteriores | \$ 5.306.636.76 | | |
| Amortizaciones del ejercicio | 4.339.478.24 | 9.736.115 | 178.468.815 |
| Establecimiento Cerrillos y otros | \$ 49.193.795 | | |
| Menos: Amortizaciones anteriores | \$ 4.960.205.23 | | |
| Amortizaciones del ejercicio | 1.864.335.77 | 6.624.541 | 42.569.244 |
| Edificio Agustinas según Amunátegui | \$ 58.045.998 | | |
| Menos: Amortizaciones anteriores | \$ 1.805.070.81 | | |
| Amortizaciones del ejercicio | 554.781.19 | 2.358.852 | 55.706.146 |
| Oficinas diversas y otras construcciones | \$ 23.825.870 | | |
| Menos: Amortizaciones anteriores | \$ 813.208.32 | | |
| Amortizaciones del ejercicio | 331.306.68 | 946.516 | 22.879.355 |
| Población obrera | \$ 30.978.902 | | |
| Menos: Amortizaciones anteriores | \$ 1.066.777.55 | | |
| Amortizaciones del ejercicio | 287.361.45 | 1.294.139 | 29.684.763 |
| Medios de movilización y distribución | \$ 416.143.943 | | |
| Menos: Amortizaciones anteriores | \$ 66.851.914.02 | | |
| Amortizaciones del ejercicio | 26.388.186.98 | 97.238.101 | 318.905.842 |
| Muebles e instalaciones de oficinas y máquinas de contabilidad | \$ 126.576.045 | | |
| Menos: Amortizaciones anteriores | \$ 13.811.502.06 | | |
| Amortizaciones del ejercicio | 5.676.008.94 | 19.487.511 | 107.088.534 |
| Términos para construir | \$ 32.077.380 | | |
| Obras en ejecución | \$ 83.304.271 | \$ 1.175.233.078 | |
| ACTIVO REALIZABLE | | | |
| Mercederías generales al costo | \$ 2.469.186.834 | | |
| Mercederías en tránsito | \$ 34.157.067 | | |
| Almacenes, al costo o menos del costo | \$ 197.565.274 | | |
| Cuentas corrientes | \$ 2.048.453.248 | | |
| Salidos acredores | \$ 319.267.331 | 1.727.185.947 | |
| L.1 as por cobrar | \$ 653.740.848 | | |
| Derechos en poder de proveedores | \$ 531.654.873 | | |
| Varios deudores | \$ 133.796.199 | | |
| Cuentas del personal | \$ 6.193.357 | | |
| Avances, bonos y otras inversiones | \$ 399.247.600 | | |
| Cia. de Acero del Pacífico | \$ 80.000.000 | | |
| Sociedad Anónima de Navegación Petrolera, valor de suscripción | \$ 30.436.944 | 419.683.944 | 6.174.565.728 |
| Otras acciones y bonos | | | |
| ACTIVO DISPONIBLE | | | |
| Cajas y Bancos | \$ 118.610.238 | | |
| Remesas en tránsito | \$ 8.989.297 | 127.600.535 | |
| ACTIVO TRANSITORIO | | | |
| Operaciones en curso | \$ 29.588.569 | | |
| Gastos vigentes | \$ 23.057.785 | 52.646.354 | |
| ACTIVO NOMINAL | | | |
| Derechos de refinación | \$ 668.600 | | |
| | \$ 7.530.671.530 | | |

CUENTAS DE ORDEN

| DEBE | | HABER | |
|-------------------------------------|----------------|--|----------------|
| Acciones del Directorio en garantía | \$ 225.000 | Garantía del Directorio | \$ 225.000 |
| Deudores por bonos en garantía | \$ 18.850.198 | Bonos en garantía | \$ 18.850.198 |
| Deudores por boletas de garantía | \$ 3.544.753 | Acredores por boletas de garantía | \$ 3.544.753 |
| Deudores por derechos por liberar | \$ 1.573.840 | Obligaciones por derechos de internación | \$ 1.573.840 |
| Caja Vales Copec | \$ 298.886.560 | Vales Copec emitidos | \$ 298.886.560 |
| Deudores por letras descontadas | \$ 323.890.361 | Acredores por letras descontadas | \$ 323.890.361 |

CUENTA DE GANANCIAS Y PERDIDAS POR EL EJERCICIO COMPRENDIDO ENTRE EL 1.º DE JULIO DE 1955 Y EL 30 DE JUNIO DE 1956

| DEBE | | HABER | |
|--|-------------------|--|-------------------|
| Costo de las mercaderías vendidas que incluye fletes, sueldos y jornales, gratificaciones, descuentos a distribuidores, arriendos, intereses, amortización extraordinaria Ley 11.575, etc. | \$ 16.183.163.645 | Producto de las ventas de gasolina, keroseno, petróleo, asfaltos, aceites y grasas lubricantes, maquinaria agrícola, herbicidas y desinfectantes agrícolas, camiones, repuestos y accesorios, productos de caucho, productos CAP, productos varios, etc. | \$ 10.005.650.258 |
| Más: Derechos de internación | \$ 1.063.054.959 | Entradas varias | \$ 19.761.472 |
| Castigos y amortizaciones ordinarias | \$ 51.612.141 | | |
| Leyes sociales | \$ 151.115.817 | | |
| Bienestar social | \$ 73.497.103 | | |
| Participación del Directorio | \$ 22.212.666 | | |
| Impuestos pagados y provisión por impuestos por pagar | \$ 1.821.381.111 | | |
| Utilidad del ejercicio | \$ 19.366.037.440 | | |
| | \$ 659.374.200 | | |
| | \$ 20.025.411.730 | | |

GUILLERMO QUIROZ RIVADENEIRA
Contador — Reg. 6982

MANUEL ZARARTU CAMPINO
Director Gerente

ALFREDO SCHMITT ALIAGA
Contralor — Reg. 5876

CERTIFICADO DE LOS INSPECTORES DE CUENTAS

Certificamos que hemos revisado el presente Balance General y encontrado conforme los saldos del Libro Mayor y libros auxiliares.

ANIBAL BRAVO KENDRICK

ENRIQUE IQUIERDO VALDES

INFORME DE LOS REVISORES DE CONTABILIDAD A LOS SEÑORES PRESIDENTE Y DIRECTORES DE COPEC

Hemos practicado un examen del Balance General de la Compañía al 30 de Junio de 1956 y de la Cuenta de Ganancias y Pérdidas correspondiente al ejercicio terminado en esa fecha. Nuestro examen se efectuó de acuerdo con normas de auditoría generalmente aceptadas, incluyendo, por lo tanto, una verificación parcial de las operaciones registradas en los libros de contabilidad y otros procedimientos de auditoría en la forma y extensión que consideramos necesarios.

El Activo Inmovilizado figura en el Balance General en su valor de costo más aumentos por revaluos legales, menos amortizaciones ordinarias aceptadas por la Dirección General de Impuestos Internos. Parte de las acciones y bonos con un valor de \$ 243.588.240 figura al valor bursátil, de reavalúo o a su valor nominal, y el resto con un valor de \$ 178.095.704, a su precio de costo. Según nuestro criterio, teniendo presente lo anteriormente expresado, dicho Balance General expone en forma fidedigna la situación de la Compañía al 30 de Junio de 1956 y está de acuerdo con los libros de contabilidad.

Santiago de Chile, 17 de Octubre de 1956.

DELOITTE PLENDER, GRIFFITHS & CO.
Revisores de Contabilidad

"Sería absurdo no respetar el Ascenso y Descenso"

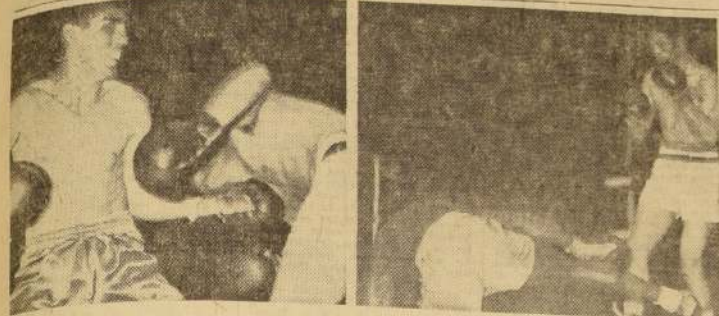

LAS ULTIMAS jornadas del Campeonato Latinoamericano de Boxeo de Montevideo han resultado gratas para el pugilismo chileno. En este mosaico que reproduce diversos aspectos del certamen que tiene por escenario el Estadio Peñarol, aparecen varios motivos a los que hacemos referencia. En primer término, la derrota de Hernán Rodríguez, a manos del brasileño Barreto, que toca violentamente de derecha al estómago. Luego, la mejor pelea del medio pesado Jaime Farias, la noche que venció en emocionante combate al uruguayo Pintos. Farias ganó ampliamente, dominando en dos ocasiones a su rival que se salvó milagrosamente del nocaut. En tercer término, un parate del match en que el peso mosca nacional Guillermo Aguila venció por puntos a Rivera, representante

de Perú. En el extremo derecho, Fernando Ortízar contiene con recto izquierdo el avance del peruano Luchini. El chileno se impuso bien, imponiendo su mejor boxeo. (Fotos de "Acción" de Montevideo, por gentileza de Jacobo Brester).

de Perú. En el extremo derecho, Fernando Ortízar contiene con recto izquierdo el avance del peruano Luchini. El chileno se impuso bien, imponiendo su mejor boxeo. (Fotos de "Acción" de Montevideo, por gentileza de Jacobo Brester).

Dice a LA NACION don Alberto Casorla, un estudioso del fútbol, ex presidente del Club Iberia y fundador de la División de Ascenso.

ALBERTO Casorla ha sido uno de los pioneros de la División de Ascenso. Su club, Iberia, fue fundador de la división, y Casorla era presidente del club cuando esta institución subió a División de Honor. Fue el club polifacético que primero ascendió por reglamento. Es pues, palabra autorizada la suya en esta materia. "No creo, nos ha dicho, en los rumores que andan circulando. No creo, porque eso de que este año suban dos clubes a ninguno, vale en una medida bastante arbitraria y antipopular, que nadie se atreva a tomarla. Sería absurdo no respetar el ascenso y descenso. Es más, tengo la casi seguridad de que el asunto ni siquiera llegará a plantearse en las altas esferas del fútbol profesional. En ese sentido estoy tranquilo. Porque, por otra parte, también sería absurdo un golpe de muerte para la División de Ascenso, porque la quitaría seriedad al procedimiento."

NOS AGREGO el señor Casorla: "Iberia, cuando debió descender, no quiso tocar resorte alguno para librarse de bajar y seguir en la serie privilegiada. Y no lo hizo porque creyó en la seriedad y en las sanas intenciones de los que dirigen nuestro fútbol. Lo mismo sucedió con Universidad Católica, institución fuerte que pesa mucho en el concierto deportivo nacional. Y no lo hicieron sus directivos porque entendieron con claridad que el descenso era el procedimiento del Ascenso y Descenso automáticos."

La División de Ascenso lleva funciones muy particulares y respetables. Sobre ellas nos habló el "Sportman", que es Alberto Casorla: "Nuestra División —nos dijo— ha venido a llenar una función fundamental. Una función de difusión del deporte. Por ella, numerosas ciudades de provincias se han interesado por el fútbol. Gente que jamás asistió antes a un match de fútbol, ahora son fervientes partidarios de él. Lo divisan y lo detentan. Miles de muchachitos, que antes no veían en el deporte aliente, ahora juegan y llenan sus ojos con el fútbol. Saben que pueden encontrar en él no solo un solaz y una práctica sana para sus vidas, sino también un medio de subistencia y una ayuda para ellos y sus familias. Con esto, han comenzado a —después de solo dos años de casi normal funcionamiento— a apreciar valores jóvenes que, sin ella, se habrían perdido. Y es solo el principio de un proceso de grandes proyecciones futuras. Los encuentros del Ascenso son fiestas populares en los pueblos y ciudades que antes apenas conocían nuestro deporte. En La Serena, este año, ha sido enorme el entusiasmo y, les aseguro, en Quilota se vivieron días brillantes deportivos cuando San Luis luchó victoriosamente por ascender."

PERO ES que las razones que abonan en favor del Ascenso son tantas que serían como para llenar con ellas un libro. Y en cambio, las razones en contra, si las entendemos, son pocas. La propia División de Honor ha salido ganando. Porque, cuando ya el primer puesto del campeonato estaba definido, los aficionados vuelven sus ojos hacia el grupo de colistas. Porque entonces el interés está allí, en la lucha dramática por salvarse de bajar. Y no nos olvidemos que hace poco obtuvimos la sede del Mundial de 1962 y, por este motivo, muchos ojos extranjeros están puestos en lo que sucede en Chile. Si cometiéramos el error que se anda propagando, se nos criticaría agriamente. Se nos señalaría como informales al tratar de deshacer algo que ya tiene vida y que, en la práctica, ha demostrado su eficiencia."

Y cuáles son los puntos de vista de Iberia en la lucha por ascender? "Nuestro club tiene una política bien definida. Nos dedicamos de todos nuestros esfuerzos a mantenernos en la serie privilegiada. Nuestra labor es, para dentro de tres o cuatro años más, los muchachos van madurando, los que no dan fogos serán reemplazados y, pacientemente, llegaremos a formar un plantel sólido, solvente y capaz de luchar con posibilidades en la serie privilegiada. Nuestra labor es, para dentro de tres o cuatro años más, los muchachos van madurando, los que no dan fogos serán reemplazados y, pacientemente, llegaremos a formar un plantel sólido, solvente y capaz de luchar con posibilidades en la serie privilegiada. Nuestra labor es, para dentro de tres o cuatro años más, los muchachos van madurando, los que no dan fogos serán reemplazados y, pacientemente, llegaremos a formar un plantel sólido, solvente y capaz de luchar con posibilidades en la serie privilegiada."

En suma... "Pues, como no creo que esos rumores sean realidad. Me niego a aceptarlos, porque son lógicos, antipopulares y sólo perjudicarían una gran obra que ya está en marcha y que tiene proyecciones de progreso del fútbol nacional. Pueden ustedes hacer una encuesta pública, preguntarle a cualquiera que pase por la calle o que vaya a los estadios. Y todos le dirán lo mismo. Todos estarán en contra de tan insólita decisión."

HOY

UN AÑO de vida para el viejo Magallanes. Ya son 35.

Es el de los albicelantes un club que ha pasado por todo su trayectoria ha sido de momentos felices y también de problemas profundos. Muchos campeonatos adornan su estandarte y miles y miles de personas le han brindado su apoyo y su afecto. Y así lo sigue brindando porque Magallanes es un club popular, del pueblo, de la misma raíz que Colo Colo, su hijo precoz. Eso es lo que el fanatismo del fanático presiona al hijo y dejó al padre melido en su recuerdo y en su historia.

Pero el anciano y glorioso Magallanes ha tenido la fortuna de conservar intacta su prentancia de gran señor. Y se le respeta y se le admira hoy lo mismo que ayer y que siempre. Cuando en la primera rueda del actual campeonato mantuvo indefenso su flamante cartel de invicto, afloraron los viejos terrores de la "Academia" y volvieron a gritar como antes, como en sus tardes de gloria. Serpentinas y cornetas saludaban la salida del aguerrido cuadro. Cuando después, porque tenía que caer, para volver a levantarse y estar de nuevo entre los primeros. Los partidos que habrá perdido y ganado Magallanes en su año.

Andan insignias albicelantes por todas partes. Generaciones las han lucido en su solapa. Magallanes tiene la virtud de ser querido una sola vez y para siempre. Quien se identifica con sus colores no los deja más. Hay una mezcla de orgullo y de cariño por su divisa.

35 años. Magallanes tiene que hacer algo más de lo que ha hecho, antes que se ponga más viejo. Necesita jugar para sobrellevar. De alguna manera tendrá que enfrentar a las exigencias del profesionalismo actual y sobrepasar a la No. 1. Debe vivir por vivir y siempre igual, ganando y perdiendo partidos. Debe ampliar su órbita social y ofrecer a la numerosa familia albicelante algo más que la satisfacción que deparan los goles. Multiplicar sus ramas deportivas; nacionalizar sus equipos representativos, para que este su arraigo popular, entrase a los suros una sede con las comodidades que corresponden a un club de arrastre y con el clima adecuado a la capacidad de atracción de los socios; cultivar controlada y científicamente el deporte infantil, con ayuda preferente al niño modesto que se ve en el fútbol, ejemplo, un motivo que le permita dividir su pobreza y sus problemas.

"Don Dinero" —podrían señalar— dirá que todo esto es ilusión y es imposible. Pero es que una institución que tiene la edad del Magallanes y con un pasado como el suyo, no puede tener el giro de su orientación social y militar, en definitiva, a lo que debe ser un club deportivo realmente grande, tan grande como el que siempre en las canchales al mismo Magallanes.

FUTBOL DE LA LIGA SEDERAP

La octava fecha del campeonato de fútbol de la Liga Independiente "Sederap" se cumplirá mañana en sus canchales. La programación es la siguiente: cancha 1, O'Higgins vs. Unión Constelante; cancha 2, Estrella de Quilota vs. Peñero Bili; cancha 3, Dos Américas vs. Buerco XV; cancha 4, L. Balmaceda vs. Juventud Dibam; cancha 5, Unión Orense vs. Peñero Bili; cancha 6, Peñero Bili vs. Peñero Bili; cancha 7, Peñero Bili vs. Peñero Bili; cancha 8, Peñero Bili vs. Peñero Bili; cancha 9, Peñero Bili vs. Peñero Bili; cancha 10, Peñero Bili vs. Peñero Bili; cancha 11, Peñero Bili vs. Peñero Bili; cancha 12, Peñero Bili vs. Peñero Bili; cancha 13, Peñero Bili vs. Peñero Bili; cancha 14, Peñero Bili vs. Peñero Bili; cancha 15, Peñero Bili vs. Peñero Bili; cancha 16, Peñero Bili vs. Peñero Bili; cancha 17, Peñero Bili vs. Peñero Bili; cancha 18, Peñero Bili vs. Peñero Bili; cancha 19, Peñero Bili vs. Peñero Bili; cancha 20, Peñero Bili vs. Peñero Bili; cancha 21, Peñero Bili vs. Peñero Bili; cancha 22, Peñero Bili vs. Peñero Bili; cancha 23, Peñero Bili vs. Peñero Bili; cancha 24, Peñero Bili vs. Peñero Bili; cancha 25, Peñero Bili vs. Peñero Bili; cancha 26, Peñero Bili vs. Peñero Bili; cancha 27, Peñero Bili vs. Peñero Bili; cancha 28, Peñero Bili vs. Peñero Bili; cancha 29, Peñero Bili vs. Peñero Bili; cancha 30, Peñero Bili vs. Peñero Bili; cancha 31, Peñero Bili vs. Peñero Bili; cancha 32, Peñero Bili vs. Peñero Bili; cancha 33, Peñero Bili vs. Peñero Bili; cancha 34, Peñero Bili vs. Peñero Bili; cancha 35, Peñero Bili vs. Peñero Bili; cancha 36, Peñero Bili vs. Peñero Bili; cancha 37, Peñero Bili vs. Peñero Bili; cancha 38, Peñero Bili vs. Peñero Bili; cancha 39, Peñero Bili vs. Peñero Bili; cancha 40, Peñero Bili vs. Peñero Bili; cancha 41, Peñero Bili vs. Peñero Bili; cancha 42, Peñero Bili vs. Peñero Bili; cancha 43, Peñero Bili vs. Peñero Bili; cancha 44, Peñero Bili vs. Peñero Bili; cancha 45, Peñero Bili vs. Peñero Bili; cancha 46, Peñero Bili vs. Peñero Bili; cancha 47, Peñero Bili vs. Peñero Bili; cancha 48, Peñero Bili vs. Peñero Bili; cancha 49, Peñero Bili vs. Peñero Bili; cancha 50, Peñero Bili vs. Peñero Bili; cancha 51, Peñero Bili vs. Peñero Bili; cancha 52, Peñero Bili vs. Peñero Bili; cancha 53, Peñero Bili vs. Peñero Bili; cancha 54, Peñero Bili vs. Peñero Bili; cancha 55, Peñero Bili vs. Peñero Bili; cancha 56, Peñero Bili vs. Peñero Bili; cancha 57, Peñero Bili vs. Peñero Bili; cancha 58, Peñero Bili vs. Peñero Bili; cancha 59, Peñero Bili vs. Peñero Bili; cancha 60, Peñero Bili vs. Peñero Bili; cancha 61, Peñero Bili vs. Peñero Bili; cancha 62, Peñero Bili vs. Peñero Bili; cancha 63, Peñero Bili vs. Peñero Bili; cancha 64, Peñero Bili vs. Peñero Bili; cancha 65, Peñero Bili vs. Peñero Bili; cancha 66, Peñero Bili vs. Peñero Bili; cancha 67, Peñero Bili vs. Peñero Bili; cancha 68, Peñero Bili vs. Peñero Bili; cancha 69, Peñero Bili vs. Peñero Bili; cancha 70, Peñero Bili vs. Peñero Bili; cancha 71, Peñero Bili vs. Peñero Bili; cancha 72, Peñero Bili vs. Peñero Bili; cancha 73, Peñero Bili vs. Peñero Bili; cancha 74, Peñero Bili vs. Peñero Bili; cancha 75, Peñero Bili vs. Peñero Bili; cancha 76, Peñero Bili vs. Peñero Bili; cancha 77, Peñero Bili vs. Peñero Bili; cancha 78, Peñero Bili vs. Peñero Bili; cancha 79, Peñero Bili vs. Peñero Bili; cancha 80, Peñero Bili vs. Peñero Bili; cancha 81, Peñero Bili vs. Peñero Bili; cancha 82, Peñero Bili vs. Peñero Bili; cancha 83, Peñero Bili vs. Peñero Bili; cancha 84, Peñero Bili vs. Peñero Bili; cancha 85, Peñero Bili vs. Peñero Bili; cancha 86, Peñero Bili vs. Peñero Bili; cancha 87, Peñero Bili vs. Peñero Bili; cancha 88, Peñero Bili vs. Peñero Bili; cancha 89, Peñero Bili vs. Peñero Bili; cancha 90, Peñero Bili vs. Peñero Bili; cancha 91, Peñero Bili vs. Peñero Bili; cancha 92, Peñero Bili vs. Peñero Bili; cancha 93, Peñero Bili vs. Peñero Bili; cancha 94, Peñero Bili vs. Peñero Bili; cancha 95, Peñero Bili vs. Peñero Bili; cancha 96, Peñero Bili vs. Peñero Bili; cancha 97, Peñero Bili vs. Peñero Bili; cancha 98, Peñero Bili vs. Peñero Bili; cancha 99, Peñero Bili vs. Peñero Bili; cancha 100, Peñero Bili vs. Peñero Bili; cancha 101, Peñero Bili vs. Peñero Bili; cancha 102, Peñero Bili vs. Peñero Bili; cancha 103, Peñero Bili vs. Peñero Bili; cancha 104, Peñero Bili vs. Peñero Bili; cancha 105, Peñero Bili vs. Peñero Bili; cancha 106, Peñero Bili vs. Peñero Bili; cancha 107, Peñero Bili vs. Peñero Bili; cancha 108, Peñero Bili vs. Peñero Bili; cancha 109, Peñero Bili vs. Peñero Bili; cancha 110, Peñero Bili vs. Peñero Bili; cancha 111, Peñero Bili vs. Peñero Bili; cancha 112, Peñero Bili vs. Peñero Bili; cancha 113, Peñero Bili vs. Peñero Bili; cancha 114, Peñero Bili vs. Peñero Bili; cancha 115, Peñero Bili vs. Peñero Bili; cancha 116, Peñero Bili vs. Peñero Bili; cancha 117, Peñero Bili vs. Peñero Bili; cancha 118, Peñero Bili vs. Peñero Bili; cancha 119, Peñero Bili vs. Peñero Bili; cancha 120, Peñero Bili vs. Peñero Bili; cancha 121, Peñero Bili vs. Peñero Bili; cancha 122, Peñero Bili vs. Peñero Bili; cancha 123, Peñero Bili vs. Peñero Bili; cancha 124, Peñero Bili vs. Peñero Bili; cancha 125, Peñero Bili vs. Peñero Bili; cancha 126, Peñero Bili vs. Peñero Bili; cancha 127, Peñero Bili vs. Peñero Bili; cancha 128, Peñero Bili vs. Peñero Bili; cancha 129, Peñero Bili vs. Peñero Bili; cancha 130, Peñero Bili vs. Peñero Bili; cancha 131, Peñero Bili vs. Peñero Bili; cancha 132, Peñero Bili vs. Peñero Bili; cancha 133, Peñero Bili vs. Peñero Bili; cancha 134, Peñero Bili vs. Peñero Bili; cancha 135, Peñero Bili vs. Peñero Bili; cancha 136, Peñero Bili vs. Peñero Bili; cancha 137, Peñero Bili vs. Peñero Bili; cancha 138, Peñero Bili vs. Peñero Bili; cancha 139, Peñero Bili vs. Peñero Bili; cancha 140, Peñero Bili vs. Peñero Bili; cancha 141, Peñero Bili vs. Peñero Bili; cancha 142, Peñero Bili vs. Peñero Bili; cancha 143, Peñero Bili vs. Peñero Bili; cancha 144, Peñero Bili vs. Peñero Bili; cancha 145, Peñero Bili vs. Peñero Bili; cancha 146, Peñero Bili vs. Peñero Bili; cancha 147, Peñero Bili vs. Peñero Bili; cancha 148, Peñero Bili vs. Peñero Bili; cancha 149, Peñero Bili vs. Peñero Bili; cancha 150, Peñero Bili vs. Peñero Bili; cancha 151, Peñero Bili vs. Peñero Bili; cancha 152, Peñero Bili vs. Peñero Bili; cancha 153, Peñero Bili vs. Peñero Bili; cancha 154, Peñero Bili vs. Peñero Bili; cancha 155, Peñero Bili vs. Peñero Bili; cancha 156, Peñero Bili vs. Peñero Bili; cancha 157, Peñero Bili vs. Peñero Bili; cancha 158, Peñero Bili vs. Peñero Bili; cancha 159, Peñero Bili vs. Peñero Bili; cancha 160, Peñero Bili vs. Peñero Bili; cancha 161, Peñero Bili vs. Peñero Bili; cancha 162, Peñero Bili vs. Peñero Bili; cancha 163, Peñero Bili vs. Peñero Bili; cancha 164, Peñero Bili vs. Peñero Bili; cancha 165, Peñero Bili vs. Peñero Bili; cancha 166, Peñero Bili vs. Peñero Bili; cancha 167, Peñero Bili vs. Peñero Bili; cancha 168, Peñero Bili vs. Peñero Bili; cancha 169, Peñero Bili vs. Peñero Bili; cancha 170, Peñero Bili vs. Peñero Bili; cancha 171, Peñero Bili vs. Peñero Bili; cancha 172, Peñero Bili vs. Peñero Bili; cancha 173, Peñero Bili vs. Peñero Bili; cancha 174, Peñero Bili vs. Peñero Bili; cancha 175, Peñero Bili vs. Peñero Bili; cancha 176, Peñero Bili vs. Peñero Bili; cancha 177, Peñero Bili vs. Peñero Bili; cancha 178, Peñero Bili vs. Peñero Bili; cancha 179, Peñero Bili vs. Peñero Bili; cancha 180, Peñero Bili vs. Peñero Bili; cancha 181, Peñero Bili vs. Peñero Bili; cancha 182, Peñero Bili vs. Peñero Bili; cancha 183, Peñero Bili vs. Peñero Bili; cancha 184, Peñero Bili vs. Peñero Bili; cancha 185, Peñero Bili vs. Peñero Bili; cancha 186, Peñero Bili vs. Peñero Bili; cancha 187, Peñero Bili vs. Peñero Bili; cancha 188, Peñero Bili vs. Peñero Bili; cancha 189, Peñero Bili vs. Peñero Bili; cancha 190, Peñero Bili vs. Peñero Bili; cancha 191, Peñero Bili vs. Peñero Bili; cancha 192, Peñero Bili vs. Peñero Bili; cancha 193, Peñero Bili vs. Peñero Bili; cancha 194, Peñero Bili vs. Peñero Bili; cancha 195, Peñero Bili vs. Peñero Bili; cancha 196, Peñero Bili vs. Peñero Bili; cancha 197, Peñero Bili vs. Peñero Bili; cancha 198, Peñero Bili vs. Peñero Bili; cancha 199, Peñero Bili vs. Peñero Bili; cancha 200, Peñero Bili vs. Peñero Bili; cancha 201, Peñero Bili vs. Peñero Bili; cancha 202, Peñero Bili vs. Peñero Bili; cancha 203, Peñero Bili vs. Peñero Bili; cancha 204, Peñero Bili vs. Peñero Bili; cancha 205, Peñero Bili vs. Peñero Bili; cancha 206, Peñero Bili vs. Peñero Bili; cancha 207, Peñero Bili vs. Peñero Bili; cancha 208, Peñero Bili vs. Peñero Bili; cancha 209, Peñero Bili vs. Peñero Bili; cancha 210, Peñero Bili vs. Peñero Bili; cancha 211, Peñero Bili vs. Peñero Bili; cancha 212, Peñero Bili vs. Peñero Bili; cancha 213, Peñero Bili vs. Peñero Bili; cancha 214, Peñero Bili vs. Peñero Bili; cancha 215, Peñero Bili vs. Peñero Bili; cancha 216, Peñero Bili vs. Peñero Bili; cancha 217, Peñero Bili vs. Peñero Bili; cancha 218, Peñero Bili vs. Peñero Bili; cancha 219, Peñero Bili vs. Peñero Bili; cancha 220, Peñero Bili vs. Peñero Bili; cancha 221, Peñero Bili vs. Peñero Bili; cancha 222, Peñero Bili vs. Peñero Bili; cancha 223, Peñero Bili vs. Peñero Bili; cancha 224, Peñero Bili vs. Peñero Bili; cancha 225, Peñero Bili vs. Peñero Bili; cancha 226, Peñero Bili vs. Peñero Bili; cancha 227, Peñero Bili vs. Peñero Bili; cancha 228, Peñero Bili vs. Peñero Bili; cancha 229, Peñero Bili vs. Peñero Bili; cancha 230, Peñero Bili vs. Peñero Bili; cancha 231, Peñero Bili vs. Peñero Bili; cancha 232, Peñero Bili vs. Peñero Bili; cancha 233, Peñero Bili vs. Peñero Bili; cancha 234, Peñero Bili vs. Peñero Bili; cancha 235, Peñero Bili vs. Peñero Bili; cancha 236, Peñero Bili vs. Peñero Bili; cancha 237, Peñero Bili vs. Peñero Bili; cancha 238, Peñero Bili vs. Peñero Bili; cancha 239, Peñero Bili vs. Peñero Bili; cancha 240, Peñero Bili vs. Peñero Bili; cancha 241, Peñero Bili vs. Peñero Bili; cancha 242, Peñero Bili vs. Peñero Bili; cancha 243, Peñero Bili vs. Peñero Bili; cancha 244, Peñero Bili vs. Peñero Bili; cancha 245, Peñero Bili vs. Peñero Bili; cancha 246, Peñero Bili vs. Peñero Bili; cancha 247, Peñero Bili vs. Peñero Bili; cancha 248, Peñero Bili vs. Peñero Bili; cancha 249, Peñero Bili vs. Peñero Bili; cancha 250, Peñero Bili vs. Peñero Bili; cancha 251, Peñero Bili vs. Peñero Bili; cancha 252, Peñero Bili vs. Peñero Bili; cancha 253, Peñero Bili vs. Peñero Bili; cancha 254, Peñero Bili vs. Peñero Bili; cancha 255, Peñero Bili vs. Peñero Bili; cancha 256, Peñero Bili vs. Peñero Bili; cancha 257, Peñero Bili vs. Peñero Bili; cancha 258, Peñero Bili vs. Peñero Bili; cancha 259, Peñero Bili vs. Peñero Bili; cancha 260, Peñero Bili vs. Peñero Bili; cancha 261, Peñero Bili vs. Peñero Bili; cancha 262, Peñero Bili vs. Peñero Bili; cancha 263, Peñero Bili vs. Peñero Bili; cancha 264, Peñero Bili vs. Peñero Bili; cancha 265, Peñero Bili vs. Peñero Bili; cancha 266, Peñero Bili vs. Peñero Bili; cancha 267, Peñero Bili vs. Peñero Bili; cancha 268, Peñero Bili vs. Peñero Bili; cancha 269, Peñero Bili vs. Peñero Bili; cancha 270, Peñero Bili vs. Peñero Bili; cancha 271, Peñero Bili vs. Peñero Bili; cancha 272, Peñero Bili vs. Peñero Bili; cancha 273, Peñero Bili vs. Peñero Bili; cancha 274, Peñero Bili vs. Peñero Bili; cancha 275, Peñero Bili vs. Peñero Bili; cancha 276, Peñero Bili vs. Peñero Bili; cancha 277, Peñero Bili vs. Peñero Bili; cancha 278, Peñero Bili vs. Peñero Bili; cancha 279, Peñero Bili vs. Peñero Bili; cancha 280, Peñero Bili vs. Peñero Bili; cancha 281, Peñero Bili vs. Peñero Bili; cancha 282, Peñero Bili vs. Peñero Bili; cancha 283, Peñero Bili vs. Peñero Bili; cancha 284, Peñero Bili vs. Peñero Bili; cancha 285, Peñero Bili vs. Peñero Bili; cancha 286, Peñero Bili vs. Peñero Bili; cancha 287, Peñero Bili vs. Peñero Bili; cancha 288, Peñero Bili vs. Peñero Bili; cancha 289, Peñero Bili vs. Peñero Bili; cancha 290, Peñero Bili vs. Peñero Bili; cancha 291, Peñero Bili vs. Peñero Bili; cancha 292, Peñero Bili vs. Peñero Bili; cancha 293, Peñero Bili vs. Peñero Bili; cancha 294, Peñero Bili vs. Peñero Bili; cancha 295, Peñero Bili vs. Peñero Bili; cancha 296, Peñero Bili vs. Peñero Bili; cancha 297, Peñero Bili vs. Peñero Bili; cancha 298, Peñero Bili vs. Peñero Bili; cancha 299, Peñero Bili vs. Peñero Bili; cancha 300, Peñero Bili vs. Peñero Bili; cancha 301, Peñero Bili vs. Peñero Bili; cancha 302, Peñero Bili vs. Peñero Bili; cancha 303, Peñero Bili vs. Peñero Bili; cancha 304, Peñero Bili vs. Peñero Bili; cancha 305, Peñero Bili vs. Peñero Bili; cancha 306, Peñero Bili vs. Peñero Bili; cancha 307, Peñero Bili vs. Peñero Bili; cancha 308, Peñero Bili vs. Peñero Bili; cancha 309, Peñero Bili vs. Peñero Bili; cancha 310, Peñero Bili vs. Peñero Bili; cancha 311, Peñero Bili vs. Peñero Bili; cancha 312, Peñero Bili vs. Peñero Bili; cancha 313, Peñero Bili vs. Peñero Bili; cancha 314, Peñero Bili vs. Peñero Bili; cancha 315, Peñero Bili vs. Peñero Bili; cancha 316, Peñero Bili vs. Peñero Bili; cancha 317, Peñero Bili vs. Peñero Bili; cancha 318, Peñero Bili vs. Peñero Bili; cancha 319, Peñero Bili vs. Peñero Bili; cancha 320, Peñero Bili vs. Peñero Bili; cancha 321, Peñero Bili vs. Peñero Bili; cancha 322, Peñero Bili vs. Peñero Bili; cancha 323, Peñero Bili vs. Peñero Bili; cancha 324, Peñero Bili vs. Peñero Bili; cancha 325, Peñero Bili vs. Peñero Bili; cancha 326, Peñero Bili vs. Peñero Bili; cancha 327, Peñero Bili vs. Peñero Bili; cancha 328, Peñero Bili vs. Peñero Bili; cancha 329, Peñero Bili vs. Peñero Bili; cancha 330, Peñero Bili vs. Peñero Bili; cancha 331, Peñero Bili vs. Peñero Bili; cancha 332, Peñero Bili vs. Peñero Bili; cancha 333, Peñero Bili vs. Peñero Bili; cancha 334, Peñero Bili vs. Peñero Bili; cancha 335, Peñero Bili vs. Peñero Bili; cancha 336, Peñero Bili vs. Peñero Bili; cancha 337, Peñero Bili vs. Peñero Bili; cancha 338, Peñero Bili vs. Peñero Bili; cancha 339, Peñero Bili vs. Peñero Bili; cancha 340, Peñero Bili vs. Peñero Bili; cancha 341, Peñero Bili vs. Peñero Bili; cancha 342, Peñero Bili vs. Peñero Bili; cancha 343, Peñero Bili vs. Peñero Bili; cancha 344, Peñero Bili vs. Peñero Bili; cancha 345, Peñero Bili vs. Peñero Bili; cancha 346, Peñero Bili vs. Peñero Bili; cancha 347, Peñero Bili vs. Peñero Bili; cancha 348, Peñero Bili vs. Peñero Bili; cancha 349, Peñero Bili vs. Peñero Bili; cancha 350, Peñero Bili vs. Peñero Bili; cancha 351, Peñero Bili vs. Peñero Bili; cancha 352, Peñero Bili vs. Peñero Bili; cancha 353, Peñero Bili vs. Peñero Bili; cancha 354, Peñero Bili vs. Peñero Bili; cancha 355, Peñero Bili vs. Peñero Bili; cancha 356, Peñero Bili vs. Peñero Bili; cancha 357, Peñero Bili vs. Peñero Bili; cancha 358, Peñero Bili vs. Peñero Bili; cancha 359, Peñero Bili vs. Peñero Bili; cancha 360, Peñero Bili vs. Peñero Bili; cancha 361, Peñero Bili vs. Peñero Bili; cancha 362, Peñero Bili vs. Peñero Bili; cancha 363, Peñero Bili vs. Peñero Bili; cancha 364, Peñero Bili vs. Peñero Bili; cancha 365, Peñero Bili vs. Peñero Bili; cancha 366, Peñero Bili vs. Peñero Bili; cancha 367, Peñero Bili vs. Peñero Bili; cancha 368, Peñero Bili vs. Peñero Bili; cancha 369, Peñero Bili vs. Peñero Bili; cancha 370, Peñero Bili vs. Peñero Bili; cancha 371, Peñero Bili vs. Peñero Bili; cancha 372, Peñero Bili vs. Peñero Bili; cancha 373, Peñero Bili vs. Peñero Bili; cancha 374, Peñero Bili vs. Peñero Bili; cancha 375, Peñero Bili vs. Peñero Bili; cancha 376, Peñero Bili vs. Peñero Bili; cancha 377, Peñero Bili vs. Peñero Bili; cancha 378, Peñero Bili vs. Peñero Bili; cancha 379, Peñero Bili vs. Peñero Bili; cancha 380, Peñero Bili vs. Peñero Bili; cancha 381, Peñero Bili vs. Peñero Bili; cancha 382, Peñero Bili vs. Peñero Bili; cancha 383, Peñero Bili vs. Peñero Bili; cancha 384, Peñero Bili vs. Peñero Bili; cancha 385, Peñero Bili vs. Peñero Bili; cancha 386, Peñero Bili vs. Peñero Bili; cancha 387, Peñero Bili vs. Peñero Bili; cancha 388, Peñero Bili vs. Peñero Bili; cancha 389, Peñero Bili vs. Peñero Bili; cancha 390, Peñero Bili vs. Peñero Bili; cancha 391, Peñero Bili vs. Peñero Bili; cancha 392, Peñero Bili vs. Peñero Bili; cancha 393, Peñero Bili vs. Peñero Bili; cancha 394, Peñero Bili vs. Peñero Bili; cancha 395, Peñero Bili vs. Peñero Bili; cancha 396, Peñero Bili vs. Peñero Bili; cancha 397, Peñero Bili vs. Peñero Bili; cancha 398, Peñero Bili vs. Peñero Bili; cancha 399, Peñero Bili vs. Peñero Bili; cancha 400, Peñero Bili vs. Peñero Bili; cancha 401, Peñero Bili vs. Peñero Bili; cancha 402, Peñero Bili vs. Peñero Bili; cancha 403, Peñero Bili vs. Peñero Bili; cancha 404, Peñero Bili vs. Peñero Bili; cancha 405, Peñero Bili vs. Peñero Bili; cancha 406, Peñero Bili vs. Peñero Bili; cancha 407, Peñero Bili vs. Peñero Bili; cancha 408, Peñero Bili vs. Peñero Bili; cancha 409, Peñero Bili vs. Peñero Bili; cancha 410, Peñero Bili vs. Peñero Bili; cancha 411, Peñero Bili vs. Peñero Bili; cancha 412, Peñero Bili vs. Peñero Bili; cancha 413, Peñero Bili vs. Peñero Bili; cancha 414, Peñero Bili vs. Peñero Bili; cancha 415, Peñero Bili vs. Peñero Bili; cancha 416, Peñero Bili vs. Peñero Bili; cancha 417, Peñero Bili vs. Peñero Bili; cancha 418, Peñero Bili vs. Peñero Bili; cancha 419, Peñero Bili vs. Peñero Bili; cancha 420, Peñero Bili vs. Peñero Bili; cancha 421, Peñero Bili vs. Peñero Bili; cancha 422, Peñero Bili vs. Peñero Bili; cancha 423, Peñero Bili vs. Peñero Bili; cancha 424, Peñero Bili vs. Peñero Bili; cancha 425, Peñero Bili vs. Peñero Bili; cancha 426, Peñero Bili vs. Peñero Bili; cancha 427, Peñero Bili vs. Peñero Bili; cancha 428, Peñero Bili vs. Peñero Bili; cancha 429, Peñero Bili vs. Peñero Bili; cancha 430, Peñero Bili vs. Peñero Bili; cancha 431, Peñero Bili vs. Peñero Bili; cancha 432, Peñero Bili vs. Peñero Bili; cancha 433, Peñero Bili vs. Peñero Bili; cancha 434, Peñero Bili vs. Peñero Bili; cancha 435, Peñero Bili vs. Peñero Bili; cancha 436, Peñero Bili vs. Peñero Bili; cancha 437, Peñero Bili vs. Peñero Bili; cancha 438, Peñero Bili vs. Peñero Bili; cancha 439, Peñero Bili vs. Peñero Bili; cancha 440, Peñero Bili vs. Peñero Bili; cancha 441, Peñero Bili vs. Peñero Bili; cancha 442, Peñero Bili vs. Peñero Bili; cancha 443, Peñero Bili vs. Peñero Bili; cancha 444, Peñero Bili vs. Peñero Bili; cancha 445, Peñero Bili vs. Peñero Bili; cancha 446, Peñero Bili vs. Peñero Bili; cancha 447, Peñero Bili vs. Peñero Bili; cancha 448, Peñero Bili vs. Peñero Bili; cancha 449, Peñero Bili vs. Peñero Bili; cancha 450, Peñero Bili vs. Peñero Bili; cancha 451, Peñero Bili vs. Peñero Bili; cancha 452, Peñero Bili vs. Peñero Bili; cancha 453, Peñero Bili vs. Peñero Bili; cancha 454, Peñero Bili vs. Peñero Bili; cancha 455, Peñero Bili vs. Peñero Bili; cancha 456, Peñero Bili vs. Peñero Bili; cancha 457, Peñero Bili vs. Peñero Bili; cancha 458, Peñero Bili vs. Peñero Bili; cancha 459, Peñero Bili vs. Peñero Bili; cancha 460, Peñero Bili vs. Peñero Bili; cancha 461, Peñero Bili vs. Peñero Bili; cancha 462, Peñero Bili vs. Peñero Bili; cancha 463, Peñero Bili vs. Peñero Bili; cancha 464, Peñero Bili vs. Peñero Bili; cancha 465, Peñero Bili vs. Peñero Bili; cancha 466, Peñero Bili vs. Peñero Bili; cancha 467, Peñero Bili vs. Peñero Bili; cancha 468, Peñero Bili vs. Peñero Bili; cancha 469, Peñero Bili vs. Peñero Bili; cancha 470, Peñero Bili vs. Peñero Bili; cancha 471, Peñero Bili vs. Peñero Bili; cancha 472, Peñero Bili vs. Peñero Bili; cancha 473, Peñero Bili vs. Peñero Bili; cancha 474, Peñero Bili vs. Peñero Bili; cancha 475, Peñero Bili vs. Peñero Bili; cancha 476, Peñero Bili vs. Peñero Bili; cancha 477, Peñero Bili vs. Peñero Bili; cancha 478, Peñero Bili vs. Peñero Bili; cancha 479, Peñero Bili vs. Peñero Bili; cancha 480, Peñero Bili vs. Peñero Bili; cancha 481, Peñero Bili vs. Peñero Bili; cancha 482, Peñero Bili vs. Peñero Bili; cancha 483, Peñero Bili vs. Peñero Bili; cancha 484, Peñero Bili vs. Peñero Bili; cancha 485, Peñero Bili vs. Peñero Bili; cancha 486, Peñero Bili vs. Peñero Bili; cancha 487, Peñero Bili vs. Peñero Bili; cancha 488, Peñero Bili vs. Peñero Bili; cancha 489, Peñero Bili vs. Peñero Bili; cancha 490, Peñero Bili vs. Peñero Bili; cancha 491, Peñero Bili vs. Peñero Bili; cancha 492, Peñero Bili vs. Peñero Bili; cancha 493, Peñero Bili vs. Peñero Bili; cancha 494, Peñero Bili vs. Peñero Bili; cancha 495, Peñero Bili vs. Peñero Bili; cancha

Rose-Becker vencieron a Morea-Ayala en 4 sets

Score: 26, 66, 63 y 64.— En la otra semifinal de dobles, Davidson-Schmidt triunfaron sobre Lucero-Morales, por 45, 64, 60 y 61.— Hoy se cumple la penúltima etapa de singles, con los partidos de Davidson con Rose y Ayala con Schmidt.

La octava etapa de los campeonatos nacional y sudamericano de tenis, que ha corrido a craca de la tarde de ayer en los courts del Stade Francaise, ante numeroso público, que llegó atraído por las bondades que se insinuaban en las semifinales de dobles masculinos. Los que correspondieron a las expectativas, tanto en el triunfo de Davidson-Schmidt sobre Lucero-Morales, como en el de Becker-Rose frente a Morea-Ayala, hubo a ratos un tenis de buena calidad, que demandó la atención de la concurrencia.

TRIUNFO DE DAVIDSON Y SCHMIDT.— La pareja nórdica necesitó de 4 sets, para hacer suya la victoria sobre los jugadores locales Ricardo Lucero y Mario Morales, por 45, 64, 60 y 61. Un score que reflejó exactamente lo sucedido a través de la lucha, la cual, en los sets finales, llegó a hacerse un tanto. Sólo al principio del partido, el binomio local sacó de sus casillas a sus rivales, quienes por más que se empeñaron en "volars" bien proyectados, no pudieron evitar que Lucero-Morales triunfaran en el set inicial por 64.

En el segundo set, Davidson-Schmidt fueron poco a poco apurando el juego y ya al promediar el segundo set, tomaron decididamente el control de las acciones. A los servicios potentes de Schmidt, siguieron los remaches y bien medidas volas de Davidson, conquistando valiosos puntos. No fue a traición, entonces, que pasaran adelante en la cuenta, hasta obtener el segundo set por 64. Luego, en las etapas finales, los campeones sudamericanos entraron a jugar a dominar, conduciendo a frecuentes errores a sus rivales, con una acción sólida, firme, que les bastó para ganar el match por 45, 64, 60 y 61.

ROSE-BECKER, FINALISTAS.— En la otra semifinal, el binomio integrado por Roger Becker, campeón de Inglaterra y Mervyn Rose de Australia, doblegaron a la combinación chileno-argentina compuesta por Luis Ayala y Enrique Morea, en 4 largos sets, cuyo score fue de 26, 66, 63 y 64.

Es más notable el triunfo de los jugadores europeos, al ser considerado que en la primera vez, a través de su magnífica campaña, que completan equipo, aspecto muy importante en esta especialidad. Para el triunfo de juego de Rose, hasta hace poco campeón mundial de dobles, triunfó en Wimbledon y resultó vicecampeón de Forest Hills, unida a la victoria en la singular, espíritu de juego de Becker, les hizo posible una merced victoria, que no hace otra cosa que justificar sus insuperables condiciones.

En el primer set, los perdedores sorprendieron a sus rivales con una mejor ubicación y más potencia de los "servicios". No ocurrió lo mismo con Rose, que perdió de 6-0. En cambio, Becker hizo suyas los dos "breaks" de "game", que acusó el score del "set", favorable a Morea-Ayala, por 62.

A partir del segundo "set", Rose y Becker levantaron el juego, y pese a que el australiano perdió su servicio inicial, pronto igualaron con el fracaso en el saque de Ayala. De ahí para adelante, se fueron "game" a "game", hasta quedar igualados a 6, cuenta a la que llegó Morea, después de duros esfuerzos, pues estuvo a una pelota del triunfo parcial de sus rivales. En seguida, Rose sirvió a las mil maravillas y con cierta "volas" le quitó el game a su favor. Ahora, en el saque de Ayala, se creyó que se produciría la victoria, pero todo no pasó más allá de una presunción, ya que el campeón nacional se descontroló en una pelota decisiva ante "fore-fault", acusado por el juez Noel Chay.

ASES CHILENOS Y EXTRANJEROS DE MOTO COTEJARAN FUERZAS MAÑANA

En el II Circuito motociclistico Villa de los Dominicos, en Las Condes.— Interesante programa de carreras.— Habrá locomoción especial hasta la misma pista.

Han sido salvados exitosamente por la rama de motociclismo del Club Deportes Green, los inconvenientes que se habían presentado para la fela organización del II Circuito Motociclistico Villa de los Dominicos, que se celebrará mañana domingo en la tarde en la hermosa pista de Las Condes.

La reunión automotor en referencia, por haberse confirmado la participación en ella varios ases peruanos e italianos de la moto, tendrá esta vez el carácter de internacional y alcanzará, como se espera, trayectorias ribetadas.

CRACKS FORANEOS.— Entre las figuras extranjeras que tomarán parte en esta segunda edición motociclistica del II Circuito Villa de los Dominicos, ya se encuentran entre nosotros los notables corredores peruanos Cristian y Ernesto Braganti, campeones de su país en las categorías 350, 500 y 600 centímetros cúbicos de cilindrada, fórmula internacional, y los italianos Giancarlo Venturini y Vanni, de destacada figura, últimamente en pista liguera.

NUESTROS CREDITOS.— Defendrán los privilegios de nuestro motociclismo en esta justa, emergiendo como calificadas rivales de los ases extranjeros, Pietro Morales, Enrique Horta, Rogelio Espinoza, Ernesto Kausel, José Fernández, Mario Rubio y Nicolás Aguilar, que son los que poseen máquinas más rápidas. Cinco vueltas para masculinos, resultan también serios candidatos al triunfo en la prueba de fondo de la reunión de mañana en Las Condes.

EL PROGRAMA.— El programa de carreras que han confeccionado los organizadores para mañana es el siguiente: 14.30 horas: Desfile inicial, una vuelta al circuito. 14.45 horas: Inicio de los pabellones patrios de los corredores participantes. 15 horas: Tres vueltas para masculinos de 100 y 125 cc. 15.30 horas: Cinco vueltas para masculinos de 175 y 250 cc. 15.55 horas: Ocho vueltas para máquinas de 501 a 1.000 cc. Fórmula Internacional.

LOCOMOCION.— Para el evento motociclistico de mañana habrá un servicio especial de colectivos, que saldrá desde Plaza Italia y desde el Canal San Carlos hasta la misma pista. También habrá servicio especial de traslado y regreso a Santiago para la prensa deportiva de la capital.

EL CASIMIR LEGITIMO!— ECONOMICE \$ 10.000 por cada turno, comprando su corte de casimir en SOTOMAYOR 776 (casa particular). GRATIS la sujeción para conocer EL CASIMIR LEGITIMO PARA QUE JAMAS SE ENFARTE.

VEA NUESTRAS OFERTAS: Gabardinas, palm beach y casacas, colores y diseños de moda, desde \$ 3.000 el corte de 3 metros. CASIMIR MUY FINO Y PEINADO \$ 2.000 los 3 metros. Dos cortes \$ 14.000. Variado surtido en colores y diseños de moda para todo presupuesto. (Nuestros casimires NO TIENEN FALLAS). Visitenlos sin compromiso.

Sotomayor 776, (casa particular), TAMBIEN LOS SABADOS.

Rompino FUEGO

SOMOS LOS PRIMEROS BICICLETAS armadas con los mejores materiales importados \$ 46.775.— Consulte su crédito

Al servicio del ciclista SERVI-CICLES

MALETERIA

La Sportiva

CHACABUCO 6-ALTOS CASI ESQ. AL MEDA TEL. 90347

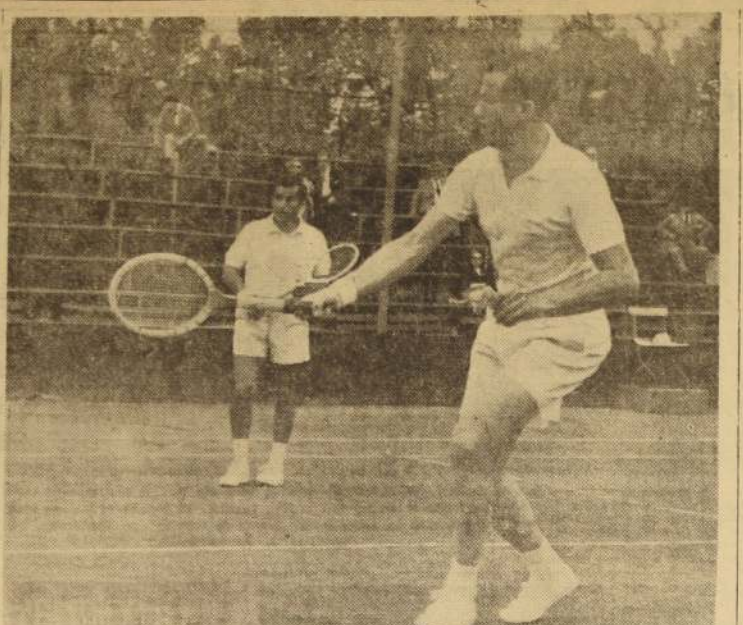

ELIMINADOS.— Compartiendo la balota en su acción, Ayala y Morea fueron eliminados de la competencia de dobles, por Roger Becker y Mervyn Rose, en un partido donde de nuevo los vencedores mostraron la magnífica calidad de su juego. En una pelota decisiva del segundo set, Ayala perdió la serenidad, lo cual le trajo, como consecuencia, el contraste en el set.

FAVORABLE IMPRESION CAUSO MIRANDA, EL RIVAL DE ROJAS

Un buen boxeador tendrá, por adversario Arturo Rojas en su respectivo día de los miércoles próximos, en el ring del Causalpican. Son los animadores del combate del miércoles en el ring del Causalpican.

El Ernesto Miranda respondió ampliamente dejando la sensación de que hará un buen combate ante el campeón sudamericano de peso gallo, en breves charlas con LA NACION, el pugilista argentino confesó que contaba con 20 años de edad, y hace uno que actúa en el campo rentado. Está invicto en 14 peleas, las tres más recientes, en el Luna Park de Buenos Aires.

Cumplida la actuación del argentino, subió al ring del gimnasio de la Federación Arturo Rojas, para el combate de este domingo.

LLEGO RAMON TAPIA

Declaraciones para LA NACION del flamante campeón sudamericano y que actuará en Melbourne.

EN LA TARDE de ayer llegó a nuestra capital el campeón de peso mediano Ramón Tapia, que acaba de clasificarse como el mejor mediano de Sudamérica. Tapia regresó, porque ha sido incluido en el equipo olímpico que enviará al boxeo a los Juegos Olímpicos de Melbourne, derecho que se ganó en el ring de los Juegos de Montevideo, donde se enfrentó a los campeones de peso gallo, en su llegada a Los Cerrillos.

El rival más difícil que tuve, —nos declaró—, fue el uruguayo Ernesto Simón, muy resistente al castigo, y de fuerza pagada. En el segundo round nos cruzamos, el de derecha y yo de izquierda. Creo que ese ha sido el golpe más fuerte que he recibido en mi vida. Pero mi rival, con el golpe mío, se fue a la lona, muy mareado. Pero no pude noquearlo, pues a los segundos volvió a ponerse de pie. El argentino Anello no respondió a sus intentos, pero me parece que no estaba en buenas condiciones.

CON RESPECTO a los demás chilenos, Tania nos informó: "Gran revelación ha sido el liviano Juan Díaz. Se agarró en Montevideo y a mí me sorprendió. Creo que ganó porque es muy superior al uruguayo. Eso sí, que contra lo de casa, es muy difícil ganar al extranjero. Yo lo gané valientemente, lo mismo que los demás. Trujillo tenía una costilla hinchada, pero así a todo pelo en la noche del jueves y ganó a un brasileño."

HABLANDO de los valores del Campeonato, dice Tapia que el estima que los mejores han sido los chilenos, especialmente Ortiz, Alfredo Cornejo y Juan Díaz. Se excluye el, naturalmente, pero confiesa que la prensa de Montevideo lo trató muy bien, y lo elogio sin reservas. Se le consideraba el agrado Eder Jofré, hijo del entrenador de los brasileños, que cortó muy bien, en rápido y fuerte. Pero en su pelea con el uruguayo Pereyra bajó en su rendimiento en forma increíble. Como si hubiera sido un niño, ganó de todas las maneras, la pelea fue estrecha. Pereyra atacó mucho, pero era el brasileño el que pegaba.

Lamentó Tapia que los fallos localistas hayan hecho deslucir un campeonato que fue muy agradable y que tuvo muy buenas concurrencias.

El domingo en la mañana y a las 10 horas se medirá los combates de Green Cross con el Tapatá, para completar la fecha el jueves próximo. El primer partido a disputarse será la visita del invitado puertorriqueño que es la Universidad de Puerto Rico.

Por la competencia de segunda división se realizará un solo partido, fijado para el domingo a las 12 y media de la tarde, lo animarán los cuadros del Liceo, Gabriela Mistral y Unión Española.

Los partidos se realizarán en el Parque Quilota.

RODEO HABRA EN QUILLOTA

La Escuela de Caballería ha organizado un rodeo para los días sábado, domingo y lunes, cuyo programa completo lo damos a conocer en seguida:

Hoy, 10 horas, lanzamiento del pabellón patrio; presentación y desfile de los corredores; elección del jurado y designación del capataz del rodeo. 10.30 horas, primera serie de inscripciones para todo competidor; y 14 horas, segunda serie de inscripciones para todo competidor. La media oficial se efectuará a las 16 horas, con la presentación de los inscriptos a Erika de la Simpatía. Inscripciones para "Ejército de las campeonas de caza del Valle de Aconcagua". Actuarán las orquestas Los Lebradores y Huasos Luminosos y baile social.

Mañana, a las 10.30 horas, en la mediana, tercera serie de inscripciones para todo competidor; 14 horas, serie de potros inscriptos; serie de pequeños inscriptos y concurso de riendas y amarraduras; 19 horas, de riendas y amarraduras de caballos. Después de comida se efectuará el último espectáculo y presentación de la noche.

El jueves, 10.30 horas, en la mediana, serie libre para caballos y vaqueros.

En Colina jugará el "Eugenio Jorquera"

Con sus tres equipos de fútbol actuará mañana en Colina el Club Eugenio Jorquera, donde enfrentará al Deportivo La Cumbre de este domingo. Le dará el primer triunfo a la academia de fútbol de la casa de la familia Jorquera.

En la tarde, los equipos de fútbol actuarán en Colina el Club Eugenio Jorquera, donde enfrentará al Deportivo La Cumbre de este domingo. Le dará el primer triunfo a la academia de fútbol de la casa de la familia Jorquera.

FOR LOS MAGALLANES

Actividades de su Sección

Cadetes
Los conjuntos cadetes del club Magallanes cumplen mañana los trabajos de entrenamiento en el Estadio Santa Laura, en la cancha 1, a las 10 y 11 horas el cuadro de división superior, y en la cancha 2, a las 9 y 10 horas la primera división, y a las 10 y 11 horas la juvenil.

Para el domingo 4 de noviembre la Sección Cadetes tiene los siguientes encuentros oficiales: Alberto Barrios con el Estadio Ferroviario, La Unión Magallanes con el Estadio Nacional, cancha 3.

Andrés González fue el autor del gol con que Magallanes le ganó 2-1 a Hércules de La Unión Magallanes, en la cancha 3.

Con motivo del cambio de la Sección Cadetes, se han suspendido los trabajos de entrenamiento de la celebración del 50 aniversario de la fundación del club deportivo Magallanes que fue el 27 de octubre el miércoles 31 de octubre a las 10 y 11 horas en la cancha 1, a las 10 y 11 horas en la cancha 2, a las 9 y 10 horas en la cancha 3, a las 10 y 11 horas en la cancha 4, a las 10 y 11 horas en la cancha 5, a las 10 y 11 horas en la cancha 6, a las 10 y 11 horas en la cancha 7, a las 10 y 11 horas en la cancha 8, a las 10 y 11 horas en la cancha 9, a las 10 y 11 horas en la cancha 10, a las 10 y 11 horas en la cancha 11, a las 10 y 11 horas en la cancha 12, a las 10 y 11 horas en la cancha 13, a las 10 y 11 horas en la cancha 14, a las 10 y 11 horas en la cancha 15, a las 10 y 11 horas en la cancha 16, a las 10 y 11 horas en la cancha 17, a las 10 y 11 horas en la cancha 18, a las 10 y 11 horas en la cancha 19, a las 10 y 11 horas en la cancha 20, a las 10 y 11 horas en la cancha 21, a las 10 y 11 horas en la cancha 22, a las 10 y 11 horas en la cancha 23, a las 10 y 11 horas en la cancha 24, a las 10 y 11 horas en la cancha 25, a las 10 y 11 horas en la cancha 26, a las 10 y 11 horas en la cancha 27, a las 10 y 11 horas en la cancha 28, a las 10 y 11 horas en la cancha 29, a las 10 y 11 horas en la cancha 30, a las 10 y 11 horas en la cancha 31, a las 10 y 11 horas en la cancha 32, a las 10 y 11 horas en la cancha 33, a las 10 y 11 horas en la cancha 34, a las 10 y 11 horas en la cancha 35, a las 10 y 11 horas en la cancha 36, a las 10 y 11 horas en la cancha 37, a las 10 y 11 horas en la cancha 38, a las 10 y 11 horas en la cancha 39, a las 10 y 11 horas en la cancha 40, a las 10 y 11 horas en la cancha 41, a las 10 y 11 horas en la cancha 42, a las 10 y 11 horas en la cancha 43, a las 10 y 11 horas en la cancha 44, a las 10 y 11 horas en la cancha 45, a las 10 y 11 horas en la cancha 46, a las 10 y 11 horas en la cancha 47, a las 10 y 11 horas en la cancha 48, a las 10 y 11 horas en la cancha 49, a las 10 y 11 horas en la cancha 50, a las 10 y 11 horas en la cancha 51, a las 10 y 11 horas en la cancha 52, a las 10 y 11 horas en la cancha 53, a las 10 y 11 horas en la cancha 54, a las 10 y 11 horas en la cancha 55, a las 10 y 11 horas en la cancha 56, a las 10 y 11 horas en la cancha 57, a las 10 y 11 horas en la cancha 58, a las 10 y 11 horas en la cancha 59, a las 10 y 11 horas en la cancha 60, a las 10 y 11 horas en la cancha 61, a las 10 y 11 horas en la cancha 62, a las 10 y 11 horas en la cancha 63, a las 10 y 11 horas en la cancha 64, a las 10 y 11 horas en la cancha 65, a las 10 y 11 horas en la cancha 66, a las 10 y 11 horas en la cancha 67, a las 10 y 11 horas en la cancha 68, a las 10 y 11 horas en la cancha 69, a las 10 y 11 horas en la cancha 70, a las 10 y 11 horas en la cancha 71, a las 10 y 11 horas en la cancha 72, a las 10 y 11 horas en la cancha 73, a las 10 y 11 horas en la cancha 74, a las 10 y 11 horas en la cancha 75, a las 10 y 11 horas en la cancha 76, a las 10 y 11 horas en la cancha 77, a las 10 y 11 horas en la cancha 78, a las 10 y 11 horas en la cancha 79, a las 10 y 11 horas en la cancha 80, a las 10 y 11 horas en la cancha 81, a las 10 y 11 horas en la cancha 82, a las 10 y 11 horas en la cancha 83, a las 10 y 11 horas en la cancha 84, a las 10 y 11 horas en la cancha 85, a las 10 y 11 horas en la cancha 86, a las 10 y 11 horas en la cancha 87, a las 10 y 11 horas en la cancha 88, a las 10 y 11 horas en la cancha 89, a las 10 y 11 horas en la cancha 90, a las 10 y 11 horas en la cancha 91, a las 10 y 11 horas en la cancha 92, a las 10 y 11 horas en la cancha 93, a las 10 y 11 horas en la cancha 94, a las 10 y 11 horas en la cancha 95, a las 10 y 11 horas en la cancha 96, a las 10 y 11 horas en la cancha 97, a las 10 y 11 horas en la cancha 98, a las 10 y 11 horas en la cancha 99, a las 10 y 11 horas en la cancha 100, a las 10 y 11 horas en la cancha 101, a las 10 y 11 horas en la cancha 102, a las 10 y 11 horas en la cancha 103, a las 10 y 11 horas en la cancha 104, a las 10 y 11 horas en la cancha 105, a las 10 y 11 horas en la cancha 106, a las 10 y 11 horas en la cancha 107, a las 10 y 11 horas en la cancha 108, a las 10 y 11 horas en la cancha 109, a las 10 y 11 horas en la cancha 110, a las 10 y 11 horas en la cancha 111, a las 10 y 11 horas en la cancha 112, a las 10 y 11 horas en la cancha 113, a las 10 y 11 horas en la cancha 114, a las 10 y 11 horas en la cancha 115, a las 10 y 11 horas en la cancha 116, a las 10 y 11 horas en la cancha 117, a las 10 y 11 horas en la cancha 118, a las 10 y 11 horas en la cancha 119, a las 10 y 11 horas en la cancha 120, a las 10 y 11 horas en la cancha 121, a las 10 y 11 horas en la cancha 122, a las 10 y 11 horas en la cancha 123, a las 10 y 11 horas en la cancha 124, a las 10 y 11 horas en la cancha 125, a las 10 y 11 horas en la cancha 126, a las 10 y 11 horas en la cancha 127, a las 10 y 11 horas en la cancha 128, a las 10 y 11 horas en la cancha 129, a las 10 y 11 horas en la cancha 130, a las 10 y 11 horas en la cancha 131, a las 10 y 11 horas en la cancha 132, a las 10 y 11 horas en la cancha 133, a las 10 y 11 horas en la cancha 134, a las 10 y 11 horas en la cancha 135, a las 10 y 11 horas en la cancha 136, a las 10 y 11 horas en la cancha 137, a las 10 y 11 horas en la cancha 138, a las 10 y 11 horas en la cancha 139, a las 10 y 11 horas en la cancha 140, a las 10 y 11 horas en la cancha 141, a las 10 y 11 horas en la cancha 142, a las 10 y 11 horas en la cancha 143, a las 10 y 11 horas en la cancha 144, a las 10 y 11 horas en la cancha 145, a las 10 y 11 horas en la cancha 146, a las 10 y 11 horas en la cancha 147, a las 10 y 11 horas en la cancha 148, a las 10 y 11 horas en la cancha 149, a las 10 y 11 horas en la cancha 150, a las 10 y 11 horas en la cancha 151, a las 10 y 11 horas en la cancha 152, a las 10 y 11 horas en la cancha 153, a las 10 y 11 horas en la cancha 154, a las 10 y 11 horas en la cancha 155, a las 10 y 11 horas en la cancha 156, a las 10 y 11 horas en la cancha 157, a las 10 y 11 horas en la cancha 158, a las 10 y 11 horas en la cancha 159, a las 10 y 11 horas en la cancha 160, a las 10 y 11 horas en la cancha 161, a las 10 y 11 horas en la cancha 162, a las 10 y 11 horas en la cancha 163, a las 10 y 11 horas en la cancha 164, a las 10 y 11 horas en la cancha 165, a las 10 y 11 horas en la cancha 166, a las 10 y 11 horas en la cancha 167, a las 10 y 11 horas en la cancha 168, a las 10 y 11 horas en la cancha 169, a las 10 y 11 horas en la cancha 170, a las 10 y 11 horas en la cancha 171, a las 10 y 11 horas en la cancha 172, a las 10 y 11 horas en la cancha 173, a las 10 y 11 horas en la cancha 174, a las 10 y 11 horas en la cancha 175, a las 10 y 11 horas en la cancha 176, a las 10 y 11 horas en la cancha 177, a las 10 y 11 horas en la cancha 178, a las 10 y 11 horas en la cancha 179, a las 10 y 11 horas en la cancha 180, a las 10 y 11 horas en la cancha 181, a las 10 y 11 horas en la cancha 182, a las 10 y 11 horas en la cancha 183, a las 10 y 11 horas en la cancha 184, a las 10 y 11 horas en la cancha 185, a las 10 y 11 horas en la cancha 186, a las 10 y 11 horas en la cancha 187, a las 10 y 11 horas en la cancha 188, a las 10 y 11 horas en la cancha 189, a las 10 y 11 horas en la cancha 190, a las 10 y 11 horas en la cancha 191, a las 10 y 11 horas en la cancha 192, a las 10 y 11 horas en la cancha 193, a las 10 y 11 horas en la cancha 194, a las 10 y 11 horas en la cancha 195, a las 10 y 11 horas en la cancha 196, a las 10 y 11 horas en la cancha 197, a las 10 y 11 horas en la cancha 198, a las 10 y 11 horas en la cancha 199, a las 10 y 11 horas en la cancha 200, a las 10 y 11 horas en la cancha 201, a las 10 y 11 horas en la cancha 202, a las 10 y 11 horas en la cancha 203, a las 10 y 11 horas en la cancha 204, a las 10 y 11 horas en la cancha 205, a las 10 y 11 horas en la cancha 206, a las 10 y 11 horas en la cancha 207, a las 10 y 11 horas en la cancha 208, a las 10 y 11 horas en la cancha 209, a las 10 y 11 horas en la cancha 210, a las 10 y 11 horas en la cancha 211, a las 10 y 11 horas en la cancha 212, a las 10 y 11 horas en la cancha 213, a las 10 y 11 horas en la cancha 214, a las 10 y 11 horas en la cancha 215, a las 10 y 11 horas en la cancha 216, a las 10 y 11 horas en la cancha 217, a las 10 y 11 horas en la cancha 218, a las 10 y 11 horas en la cancha 219, a las 10 y 11 horas en la cancha 220, a las 10 y 11 horas en la cancha 221, a las 10 y 11 horas en la cancha 222, a las 10 y 11 horas en la cancha 223, a las 10 y 11 horas en la cancha 224, a las 10 y 11 horas en la cancha 225, a las 10 y 11 horas en la cancha 226, a las 10 y 11 horas en la cancha 227, a las 10 y 11 horas en la cancha 228, a las 10 y 11 horas en la cancha 229, a las 10 y 11 horas en la cancha 230, a las 10 y 11 horas en la cancha 231, a las 10 y 11 horas en la cancha 232, a las 10 y 11 horas en la cancha 233, a las 10 y 11 horas en la cancha 234, a las 10 y 11 horas en la cancha 235, a las 10 y 11 horas en la cancha 236, a las 10 y 11 horas en la cancha 237, a las 10 y 11 horas en la cancha 238, a las 10 y 11 horas en la cancha 239, a las 10 y 11 horas en la cancha 240, a las 10 y 11 horas en la cancha 241, a las 10 y 11 horas en la cancha 242, a las 10 y 11 horas en la cancha 243, a las 10 y 11 horas en la cancha 244, a las 10 y 11 horas en la cancha 245, a las 10 y 11 horas en la cancha 246, a las 10 y 11 horas en la cancha 247, a las 10 y 11 horas en la cancha 248, a las 10 y 11 horas en la cancha 249, a las 10 y 11 horas en la cancha 250, a las 10 y 11 horas en la cancha 251, a las 10 y 11 horas en la cancha 252, a las 10 y 11 horas en la cancha 253, a las 10 y 11 horas en la cancha 254, a las 10 y 11 horas en la cancha 255, a las 10 y 11 horas en la cancha 256, a las 10 y 11 horas en la cancha 257, a las 10 y 11 horas en la cancha 258, a las 10 y 11 horas en la cancha 259, a las 10 y 11 horas en la cancha 260, a las 10 y 11 horas en la cancha 261, a las 10 y 11 horas en la cancha 262, a las 10 y 11 horas en la cancha 263, a las 10 y 11 horas en la cancha 264, a las 10 y 11 horas en la cancha 265, a las 10 y 11 horas en la cancha 266, a las 10 y 11 horas en la cancha 267, a las 10 y 11 horas en la cancha 268, a las 10 y 11 horas en la cancha 269, a las 10 y 11 horas en la cancha 270, a las 10 y 11 horas en la cancha 271, a las 10 y 11 horas en la cancha 272, a las 10 y 11 horas en la cancha 273, a las 10 y 11 horas en la cancha 274, a las 10 y 11 horas en la cancha 275, a las 10 y 11 horas en la cancha 276, a las 10 y 11 horas en la cancha 277, a las 10 y 11 horas en la cancha 278, a las 10 y 11 horas en la cancha 279, a las 10 y 11 horas en la cancha 280, a las 10 y 11 horas en la cancha 281, a las 10 y 11 horas en la cancha 282, a las 10 y 11 horas en la cancha 283, a las 10 y 11 horas en la cancha 284, a las 10 y 11 horas en la cancha 285, a las 10 y 11 horas en la cancha 286, a las 10 y 11 horas en la cancha 287, a las 10 y 11 horas en la cancha 288, a las 10 y 11 horas en la cancha 289, a las 10 y 11 horas en la cancha 290, a las 10 y 11 horas en la cancha 291, a las 10 y 11 horas en la cancha 292, a las 10 y 11 horas en la cancha 293, a las 10 y 11 horas en la cancha 294, a las 10 y 11 horas en la cancha 295, a las 10 y 11 horas en la cancha 296, a las 10 y 11 horas en la cancha 297, a las 10 y 11 horas en la cancha 298, a las 10 y 11 horas en la cancha 299, a las 10 y 11 horas en la cancha 300, a las 10 y 11 horas en la cancha 301, a las 10 y 11 horas en la cancha 302, a las 10 y 11 horas en la cancha 303, a las 10 y 11 horas en la cancha 304, a las 10 y 11 horas en la cancha 305, a las 10 y 11 horas en la cancha 306, a las 10 y 11 horas en la cancha 307, a las 10 y 11 horas en la cancha 308, a las 10 y 11 horas en la cancha 309, a las 10 y 11 horas en la cancha 310, a las 10 y 11 horas en la cancha 311, a las 10 y 11 horas en la cancha 312, a las 10 y 11 horas en la cancha 313, a las 10 y 11 horas en la cancha 314, a las 10 y 11 horas en la cancha 315, a las 10 y 11 horas en la cancha 316, a las 10 y 11 horas en la cancha 317, a las 10 y 11 horas en la cancha 318, a las 10 y 11 horas en la cancha 319, a las 10 y 11 horas en la cancha 320, a las 10 y 11 horas en la cancha 321, a las 10 y 11 horas en la cancha 322, a las 10 y 11 horas en la cancha 323, a las 10 y 11 horas en la cancha 324, a las 10 y 11 horas en la cancha 325, a las 10 y 11 horas en la cancha 326, a las 10 y 11 horas en la cancha 327, a las 10 y 11 horas en la cancha 328, a las 10 y 11 horas en la cancha 329, a las 10 y 11 horas en la cancha 330, a las 10 y 11 horas en la cancha 331, a las 10 y 11 horas en la cancha 332, a las 10 y 11 horas en la cancha 333, a las 10 y 11 horas en la cancha 334, a las 10 y 11 horas en la cancha 335, a las 10 y 11 horas en la cancha 336, a las 10 y 11 horas en la cancha 337, a las 10 y 11 horas en la cancha 338, a las 10 y 11 horas en la cancha 339, a las 10 y 11 horas en la cancha 340, a las 10 y 11 horas en la cancha 341, a las 10 y 11 horas en la cancha 342, a las 10 y 11 horas en la cancha 343, a las 10 y 11 horas en la cancha 344, a las 10 y 11 horas en la cancha 345, a las 10 y 11 horas en la cancha 346, a las 10 y 11 horas en la cancha 347, a las 10 y 11 horas en la cancha 348, a las 10 y 11 horas en la cancha 349, a las 10 y 11 horas en la cancha 350, a las 10 y 11 horas en la cancha 351, a las 10 y 11 horas en la cancha 352, a las 10 y 11 horas en la cancha 353, a las 10 y 11 horas en la cancha 354, a las 10 y 11 horas en la cancha 355, a las 10 y 11 horas en la cancha 356, a las 10 y 11 horas en la cancha 357, a las 10 y 11 horas en la cancha 358, a las 10 y 11 horas en la cancha 359, a las 10 y 11 horas en la cancha 360, a las 10 y 11 horas en la cancha 361, a las 10 y 11 horas en la cancha 362, a las 10 y 11 horas en la cancha 363, a las 10 y 11 horas en la cancha 364, a las 10 y 11 horas en la cancha 365, a las 10 y 11 horas en la cancha 366, a las 10 y 11 horas en la cancha 367, a las 10 y 11 horas en la cancha 368, a las 10 y 11 horas en la cancha 369, a las 10 y 11 horas en la cancha 370, a las 10 y 11 horas en la cancha 371, a las 10 y 11 horas en la cancha 372, a las 10 y 11 horas en la cancha 373, a las 10 y 11 horas en la cancha 374, a las 10 y 11 horas en la cancha 375, a las 10 y 11 horas en la cancha 376, a las 10 y 11 horas en la cancha 377, a las 10 y 11 horas en la cancha 37

En la mañana de ayer efectuaron los últimos trabajos para "El Ensayo" Guitarrero, San Jorge, Hiroshima y Compadrón

Una terminada definitivamente sus aperturas los competidores de "El Ensayo", cuyo número, según todas las probabilidades se verá aumentado a 15 por la casi segura deserción de Mameluco. Un cuadro de ellos daría un índice ampliamente satisfactorio sobre la competencia de los que desde hace mucho tiempo vienen trabajando para la carrera y que desde hace mucho tiempo vienen trabajando para la carrera y que desde hace mucho tiempo vienen trabajando para la carrera.

Miércoles después de las 8.30 horas salió a la cancha de arena del Club Hípico uno de los principales contendientes de la prueba, el Guitarrero, famoso arcaero que fracasó en su única presentación en el hipódromo.

Primeros hijos del extraordinario reproductor francés Blue Fox II

Hay se efectuará la subasta del Haras Santa Julia, de don Cristóbal Sáenz. — También ofrece la segunda generación de Light Craft



ARISTEX, por LIGHT CRAFT y AFTHARA, nato, por lo tanto, a HYPERION, estimado como un verdadero jefe de raza en Europa y América, es una de las más distinguidas piezas que subastará hoy el Haras Santa Julia.

El Haras Santa Julia, de don Cristóbal Sáenz, trae este año la mejor producción de su historia, incluyendo los primeros hijos de Blue Fox II, por Tourbillon, el más grande reproductor producido por el cruce de razas en Europa y América. En el lote se destaca Astro Azul, por Blue Fox y Astarte II, ganador en París, hermana de Astarte Noir, ganador en Francia, en plano y obstáculos, Astro Azul es un lindo potrillo que alcanzará a interesar a todos los asistentes a la subasta. Después viene Blue

NUEVA OFICINA PARA APUESTAS COMBINADAS

En la tarde 1432, entre San Jacinto y Los Cochinos, atenderá una nueva oficina la apuesta de carreras y concursos en las carreras del Club Hípico y Hipódromo Chile. Esta oficina será atendida por personal que será uno de ellos el señor Raúl Herrera, que deseará en el punto anterior una información en el Puesto Alto y en la oficina de 10 de Julio.

MARCO PARA "EL ENSAYO"

GRANDES FIESTAS POPULARES EN LAS CANCHAS DE POLO

A pocas horas de la salida de "El Ensayo", todo ha sido previsto para que la carrera sea una gran fiesta popular. Los grandes servicios de atención al público han sido organizados de tal manera que habrán en la máxima eficiencia. LA LOCOMOCION. — Uno de los aspectos más difíciles de la locomoción colectiva ha sido abordado de tal modo que desde las primeras horas de la mañana, habrá

EL MARTES 30 DE OCTUBRE EL HARAS NEBUCO

de don Ignacio Pérez Rebolledo presenta la séptima generación del potrillo líder de la Estadística en carreras ganadas en 1856.

TREBLE CROWN

King Salmon (1) Salmón Trout Maiva Prestísimo Right of Way

Liberty

GLORIA PERSA EXOTIC ABRIL SEA BISQUIT SPUNELA TINTA CHINA

EL CAUQUE, ganador en Venezuela — ATLANTIC OCEAN, ganador en EE. UU. — SORRENTINO, gran ganador en Venezuela — DECLAMACION — DIAMANTE NEGRO — ESTHER SORE y otros ganadores de un total de

1228 CARRERAS!

Hasta la fecha

Record en la venta de kolelas verdes. Interés por llevarse el Millón extra Hoy hasta las 24 horas habrá venta de kolelas

Un millón de pesos extra se le atribuye a esta semana en el Concurso de Pronósticos Hípicos, suma que será agregada al premio de pesos en caso de empate, será otorgado al poseedor de una sola kolela. Para establecerlo, se considerará a los dividendos o mejores aciertos en el resto de las carreras, entre las novena y décima.

La rueda ordinaria, con el millón de pesos extra, estará combinada con los ocho primeros carreras del programa y por cada ganador se computará tres puntos. Por cada segundo lugar, un punto. En caso de empate, el millón se entregará a quien haya indicado mejores dividendos o, en otro caso, a quien haya acertado otros dividendos, aparte de los ocho primeros.

El Gran Pozo, tendrá una recompensa de 2 millones y medio de pesos y se pagará a quien indique treinta puntos.

VENTA DE BOLETAS EN VALPARAISO Y VINA. — A contar de la presente semana, los aficionados de Valparaíso y Vina del Mar, pueden hacer directamente sus boletas en las oficinas de ambas ciudades, dentro de los horarios de rutina de la institución portuaria.

RECORD EN VENTA DE BOLETAS. — Ayer tarde se había registrado un record de venta de boletas verdes por el Concurso de Pronósticos. Esta noche, habrá atención especial hasta las 24 horas y mañana hasta las 11 horas.

El valor de la boleta, mantiene en el lugar del hecho por la clínica del H. Chile.

El muchacho que le guisa, Manuel Pardo, resultó con lesiones de tal gravedad que hubo de ser internado en el Hospital Militar.

El Haras Renaco, líder de las estadísticas en años pasados, de propiedad de uno de los más acreditados criadores del país, don Fernando Moller, ofrece hoy otra remesa de su espléndida producción. Instalado en la región de Rihue, ideal para la crianza de los finos sangre.

Este plantel jamás dejó de enviar a las ventas elementos de seguro porvenir en las pistas. Uno de los mejores exponentes del conjunto de este año, que por lo demás es muy bueno, es Blue Grass, por Blue Boy y Cruz de Mayo, hermano materno de Oso Polar, ganador de cuatro carreras, incluso el Clásico La Husca, y con más de

Los restantes son hijos de los potros ya mencionados y de Polo Sur y Cockney, reproductores que han mostrado a través de los años una seguridad asombrosa en la reproducción de ejemplares de magnífica estampa y calidad.

En realidad el Haras Renaco no necesita de grandes presentaciones para interesar al comprador, ya que en el curso de los últimos años ha sido más de una vez líder de la estadística y su crianza es de absoluta corrección.

Al despedir. Ahora no lo ha extrañado en absoluto y se vio muy tranquilo en su trabajo. Después de una perla suave y montada por Alfronso Roubert, corrió 1.000 metros en 1.4 3/5, marcando las siguientes parciales: primeros 200, en 13 3/5; 400, en 23 3/5; 600, en 33 3/5; 800, en 43 3/5; y último 200, en 13 3/5. Fue exigido, pero no de manera que se sintiera cansado.

Después salió a trabajar al carrerón San Jorge, el excelente hijo de Choker que acaba notable progreso en su estado, en relación con sus performances anteriores y que tendrá en "El Ensayo" la segunda o tercera estimación. Siempre ha sido un poco flojo para sus

ejercicios privados y no se da los animales que emplean grandes tiempos en ellos. Se le hizo pasar, con Pazo, 700 metros a entera voluntad, en 44 3/5. Se nos informó en la cancha que más tarde Hiroshima había hecho una tierra derecha fuerte, para completar en forma suave la vuelta, con Obregón arriba.

Finalmente, trabajó en el Hipódromo Chile, Compadrón, considerado como una posible gran sorpresa en "El Ensayo". Su apriete resultó muy bueno, pues pasó 800 metros en 49 3/5, basando los primeros 200 en 11 4/5; 400, en 23 3/5; 600, en 33 3/5; 800, en 43 3/5; y último 200, en 13 3/5.

Un buen apriete para el "Padoc Stakes", Morocón, R. Madariaga, 800 en pista de arena, en 43 3/5.

Un ganador indicado: Bristol. Una dobleta a ganador: Scharyar y Bristol.

Una tripleta a placé: Scharyar, Michaux y Pelagia.

Uno para cubrir en la última, Abudoro.

Resultados de la última reunión efectuada en el Club Hípico de Peñuelas

PRIMERA CARRERA — 1.300 metros — (7.ª serie).

1.º Boquillento 43. F. Meneasa. 2.º Redondita 49. 3.º Gato 54. 4.º Pato 49.

Preparador: M. Carrasco. Div.: 4 3/5 y 3 3/5.

SEGUNDA CARRERA — 1.300 metros — (6.ª serie).

1.º Bardo 45. M. Vega. 2.º Bavianga 54. 3.º Polina 49. 4.º Florentino.

Preparador: M. González. Div.: 4 3/5 y 3 3/5.

TERCERA CARRERA — 1.300 metros — (5.ª serie).

1.º Mirilla 46. M. Vega. 2.º Espanto 54. 3.º Vagabundo 52. 4.º Hiena 53.

Preparador: M. González. Div.: 4 3/5 y 3 3/5.

CUARTA CARRERA — 1.300 metros — (4.ª serie).

1.º Nucky 48. M. Vega. 2.º Teno 46. 3.º Fetiña 49. 4.º Chaparro 58.

Preparador: M. González. Div.: 4 3/5 y 3 3/5.

QUINTA CARRERA — 1.500 metros — (3.ª serie).

1.º Lacro 46. H. Butt. 2.º San Roque 58. 3.º El Lortio 46. 4.º Talcahu.

Preparador: F. Boncario. Div.: 4 3/5 y 3 3/5.

SEXTA CARRERA — 1.300 metros — (2.ª serie).

1.º K-7 50. H. Butt. 2.º Grau 57. 3.º Gilán 51. 4.º Montevideo 55.

Preparador: R. Bache. Div.: 4 3/5 y 3 3/5.

SEPTIMA CARRERA — 1.300 metros — (1.ª serie).

1.º Pollin 55. R. Nuñez. 2.º Carlito 58. 3.º Bonito Día 54. 4.º Noticiero 51.

Preparador: H. Azocar. Div.: 4 3/5 y 3 3/5.

La segunda o tercera opción. — Después de su fracaso en el "Alberto Vial", San Jorge no tuvo muchos partidarios en el "Nacional Ricardo Lyon", pero produjo en esta carrera una performance muy buena. Llegó cuarto, corriendo más que otros en los tramos finales, a tres cuerpos del ganador Bristol. Ha seguido mejorando paulatinamente y se le asigna con razón una de las mejores opciones secundarias en "El Ensayo". En el grabado lo vemos con Pedro Flores, cuando trabajaba y conducía al hijo de Choker en los comienzos de su campaña.

En las canchas de polo habrá atención para la venta y pago de boletas tal como en las demás apuestas de mayor interés.

En las canchas de polo, expresos y tranvías en dirección de las diversas secciones del Club Hípico. En efecto, según se indica en aviso aparte, las autoridades del tránsito han dispuesto servicios especiales en varias líneas y se establecerán nuevos recorridos.

EN LAS CANCHAS DE POLO. — Seguramente, uno de los aspectos más pintorescos de la gran fiesta de "El Ensayo" se concentrará en las canchas de polo, donde se reunirán miles de personas.

En las canchas de polo estarán abiertas al público desde las 7 horas y desde ese momento las familias que deseen podrán hacer su mejor colocación en las graderías. Los niños que vayan con sus mayores, podrán entrar gratuitamente.

En las canchas de polo habrá atención para la venta y pago de boletas tal como en las demás apuestas de mayor interés.

En las canchas de polo, expresos y tranvías en dirección de las diversas secciones del Club Hípico. En efecto, según se indica en aviso aparte, las autoridades del tránsito han dispuesto servicios especiales en varias líneas y se establecerán nuevos recorridos.

EN LAS CANCHAS DE POLO. — Seguramente, uno de los aspectos más pintorescos de la gran fiesta de "El Ensayo" se concentrará en las canchas de polo, donde se reunirán miles de personas.

En las canchas de polo estarán abiertas al público desde las 7 horas y desde ese momento las familias que deseen podrán hacer su mejor colocación en las graderías. Los niños que vayan con sus mayores, podrán entrar gratuitamente.

En las canchas de polo habrá atención para la venta y pago de boletas tal como en las demás apuestas de mayor interés.

En las canchas de polo, expresos y tranvías en dirección de las diversas secciones del Club Hípico. En efecto, según se indica en aviso aparte, las autoridades del tránsito han dispuesto servicios especiales en varias líneas y se establecerán nuevos recorridos.

EN LAS CANCHAS DE POLO. — Seguramente, uno de los aspectos más pintorescos de la gran fiesta de "El Ensayo" se concentrará en las canchas de polo, donde se reunirán miles de personas.

En las canchas de polo estarán abiertas al público desde las 7 horas y desde ese momento las familias que deseen podrán hacer su mejor colocación en las graderías. Los niños que vayan con sus mayores, podrán entrar gratuitamente.

En las canchas de polo habrá atención para la venta y pago de boletas tal como en las demás apuestas de mayor interés.

En las canchas de polo, expresos y tranvías en dirección de las diversas secciones del Club Hípico. En efecto, según se indica en aviso aparte, las autoridades del tránsito han dispuesto servicios especiales en varias líneas y se establecerán nuevos recorridos.

Un buen apriete para el "Padoc Stakes", Morocón, R. Madariaga, 800 en pista de arena, en 43 3/5.

Un ganador indicado: Bristol. Una dobleta a ganador: Scharyar y Bristol.

Una tripleta a placé: Scharyar, Michaux y Pelagia.

Uno para cubrir en la última, Abudoro.

Resultados de la última reunión efectuada en el Club Hípico de Peñuelas

PRIMERA CARRERA — 1.300 metros — (7.ª serie).

1.º Boquillento 43. F. Meneasa. 2.º Redondita 49. 3.º Gato 54. 4.º Pato 49.

Preparador: M. Carrasco. Div.: 4 3/5 y 3 3/5.

SEGUNDA CARRERA — 1.300 metros — (6.ª serie).

1.º Bardo 45. M. Vega. 2.º Bavianga 54. 3.º Polina 49. 4.º Florentino.

Preparador: M. González. Div.: 4 3/5 y 3 3/5.

TERCERA CARRERA — 1.300 metros — (5.ª serie).

1.º Mirilla 46. M. Vega. 2.º Espanto 54. 3.º Vagabundo 52. 4.º Hiena 53.

Preparador: M. González. Div.: 4 3/5 y 3 3/5.

CUARTA CARRERA — 1.300 metros — (4.ª serie).

1.º Nucky 48. M. Vega. 2.º Teno 46. 3.º Fetiña 49. 4.º Chaparro 58.

Preparador: M. González. Div.: 4 3/5 y 3 3/5.

QUINTA CARRERA — 1.500 metros — (3.ª serie).

1.º Lacro 46. H. Butt. 2.º San Roque 58. 3.º El Lortio 46. 4.º Talcahu.

Preparador: F. Boncario. Div.: 4 3/5 y 3 3/5.

SEXTA CARRERA — 1.300 metros — (2.ª serie).

1.º K-7 50. H. Butt. 2.º Grau 57. 3.º Gilán 51. 4.º Montevideo 55.

Preparador: R. Bache. Div.: 4 3/5 y 3 3/5.

SEPTIMA CARRERA — 1.300 metros — (1.ª serie).

1.º Pollin 55. R. Nuñez. 2.º Carlito 58. 3.º Bonito Día 54. 4.º Noticiero 51.

Preparador: H. Azocar. Div.: 4 3/5 y 3 3/5.

La segunda o tercera opción. — Después de su fracaso en el "Alberto Vial", San Jorge no tuvo muchos partidarios en el "Nacional Ricardo Lyon", pero produjo en esta carrera una performance muy buena. Llegó cuarto, corriendo más que otros en los tramos finales, a tres cuerpos del ganador Bristol. Ha seguido mejorando paulatinamente y se le asigna con razón una de las mejores opciones secundarias en "El Ensayo". En el grabado lo vemos con Pedro Flores, cuando trabajaba y conducía al hijo de Choker en los comienzos de su campaña.

En las canchas de polo habrá atención para la venta y pago de boletas tal como en las demás apuestas de mayor interés.

En las canchas de polo, expresos y tranvías en dirección de las diversas secciones del Club Hípico. En efecto, según se indica en aviso aparte, las autoridades del tránsito han dispuesto servicios especiales en varias líneas y se establecerán nuevos recorridos.

EN LAS CANCHAS DE POLO. — Seguramente, uno de los aspectos más pintorescos de la gran fiesta de "El Ensayo" se concentrará en las canchas de polo, donde se reunirán miles de personas.

En las canchas de polo estarán abiertas al público desde las 7 horas y desde ese momento las familias que deseen podrán hacer su mejor colocación en las graderías. Los niños que vayan con sus mayores, podrán entrar gratuitamente.

En las canchas de polo habrá atención para la venta y pago de boletas tal como en las demás apuestas de mayor interés.

En las canchas de polo, expresos y tranvías en dirección de las diversas secciones del Club Hípico. En efecto, según se indica en aviso aparte, las autoridades del tránsito han dispuesto servicios especiales en varias líneas y se establecerán nuevos recorridos.

EN LAS CANCHAS DE POLO. — Seguramente, uno de los aspectos más pintorescos de la gran fiesta de "El Ensayo" se concentrará en las canchas de polo, donde se reunirán miles de personas.

En las canchas de polo estarán abiertas al público desde las 7 horas y desde ese momento las familias que deseen podrán hacer su mejor colocación en las graderías. Los niños que vayan con sus mayores, podrán entrar gratuitamente.

En las canchas de polo habrá atención para la venta y pago de boletas tal como en las demás apuestas de mayor interés.

En las canchas de polo, expresos y tranvías en dirección de las diversas secciones del Club Hípico. En efecto, según se indica en aviso aparte, las autoridades del tránsito han dispuesto servicios especiales en varias líneas y se establecerán nuevos recorridos.

EN LAS CANCHAS DE POLO. — Seguramente, uno de los aspectos más pintorescos de la gran fiesta de "El Ensayo" se concentrará en las canchas de polo, donde se reunirán miles de personas.

En las canchas de polo estarán abiertas al público desde las 7 horas y desde ese momento las familias que deseen podrán hacer su mejor colocación en las graderías. Los niños que vayan con sus mayores, podrán entrar gratuitamente.

En las canchas de polo habrá atención para la venta y pago de boletas tal como en las demás apuestas de mayor interés.

En las canchas de polo, expresos y tranvías en dirección de las diversas secciones del Club Hípico. En efecto, según se indica en aviso aparte, las autoridades del tránsito han dispuesto servicios especiales en varias líneas y se establecerán nuevos recorridos.

EN LAS CANCHAS DE POLO. — Seguramente, uno de los aspectos más pintorescos de la gran fiesta de "El Ensayo" se concentrará en las canchas de polo, donde se reunirán miles de personas.

En las canchas de polo estarán abiertas al público desde las 7 horas y desde ese momento las familias que deseen podrán hacer su mejor colocación en las graderías. Los niños que vayan con sus mayores, podrán entrar gratuitamente.

En las canchas de polo habrá atención para la venta y pago de boletas tal como en las demás apuestas de mayor interés.

En las canchas de polo, expresos y tranvías en dirección de las diversas secciones del Club Hípico. En efecto, según se indica en aviso aparte, las autoridades del tránsito han dispuesto servicios especiales en varias líneas y se establecerán nuevos recorridos.

Haras Renaco presenta en subasta de hoy la última producción de Oregano

Este gran padrillo ganó en varias oportunidades la estadística de reproductores. — También vienen hijos de Blue Boy, Polo Sur y Cockney



BLUE GRASS, por Blue Boy (Blue Peter) y Cruz de Mayo, cría del hermoso conjunto de productos que trae el Haras Renaco en su venta de hoy.

El Haras Renaco, líder de las estadísticas en años pasados, de propiedad de uno de los más acreditados criadores del país, don Fernando Moller, ofrece hoy otra remesa de su espléndida producción. Instalado en la región de Rihue, ideal para la crianza de los finos sangre.

Este plantel jamás dejó de enviar a las ventas elementos de seguro porvenir en las pistas. Uno de los mejores exponentes del conjunto de este año, que por lo demás es muy bueno, es Blue Grass, por Blue Boy y Cruz de Mayo, hermano materno de Oso Polar, ganador de cuatro carreras, incluso el Clásico La Husca, y con más de

Los restantes son hijos de los potros ya mencionados y de Polo Sur y Cockney, reproductores que han mostrado a través de los años una seguridad asombrosa en la reproducción de ejemplares de magnífica estampa y calidad.

En realidad el Haras Renaco no necesita de grandes presentaciones para interesar al comprador, ya que en el curso de los últimos años ha sido más de una vez líder de la estadística y su crianza es de absoluta corrección.

Blue Baron, por Blue Boy y Miss Michigan, tiene espléndidas posibilidades como hermano materno de Oropel, ganador de cuatro carreras, incluso el Clásico La Husca, y con más de

El muchacho que le guisa, Manuel Pardo, resultó con lesiones de tal gravedad que hubo de ser internado en el Hospital Militar.

El Haras Renaco, líder de las estadísticas en años pasados, de propiedad de uno de los más acreditados criadores del país, don Fernando Moller, ofrece hoy otra remesa de su espléndida producción. Instalado en la región de Rihue, ideal para la crianza de los finos sangre.

Este plantel jamás dejó de enviar a las ventas elementos de seguro porvenir en las pistas. Uno de los mejores exponentes del conjunto de este año, que por lo demás es muy bueno, es Blue Grass, por Blue Boy y Cruz de Mayo, hermano materno de Oso Polar, ganador de cuatro carreras, incluso el Clásico La Husca, y con más de

Los restantes son hijos de los potros ya mencionados y de Polo Sur y Cockney, reproductores que han mostrado a través de los años una seguridad asombrosa en la reproducción de ejemplares de magnífica estampa y calidad.

En realidad el Haras Renaco no necesita de grandes presentaciones para interesar al comprador, ya que en el curso de los últimos años ha sido más de una vez líder de la estadística y su crianza es de absoluta corrección.

Blue Baron, por Blue Boy y Miss Michigan, tiene espléndidas posibilidades como hermano materno de Oropel, ganador de cuatro carreras, incluso el Clásico La Husca, y con más de

El muchacho que le guisa, Manuel Pardo, resultó con lesiones de tal gravedad que hubo de ser internado en el Hospital Militar.

El Haras Renaco, líder de las estadísticas en años pasados, de propiedad de uno de los más acreditados criadores del país, don Fernando Moller, ofrece hoy otra remesa de su espléndida producción. Instalado en la región de Rihue, ideal para la crianza de los finos sangre.

Este plantel jamás dejó de enviar a las ventas elementos de seguro porvenir en las pistas. Uno de los mejores exponentes del conjunto de este año, que por lo demás es muy bueno, es Blue Grass, por Blue Boy y Cruz de Mayo, hermano materno de Oso Polar, ganador de cuatro carreras, incluso el Clásico La Husca, y con más de

Los restantes son hijos de los potros ya mencionados y de Polo Sur y Cockney, reproductores que han mostrado a través de los años una seguridad asombrosa en la reproducción de ejemplares de magnífica estampa y calidad.

En realidad el Haras Renaco no necesita de grandes presentaciones para interesar al comprador, ya que en el curso de los últimos años ha sido más de una vez líder de la estadística y su crianza es de absoluta corrección.

Blue Baron, por Blue Boy y Miss Michigan, tiene espléndidas posibilidades como hermano materno de Oropel, ganador de cuatro carreras, incluso el Clásico La Husca, y con más de

El muchacho que le guisa, Manuel Pardo, resultó con lesiones de tal gravedad que hubo de ser internado en el Hospital Militar.

El Haras Renaco, líder de las estadísticas en años pasados, de propiedad de uno de los más acreditados criadores del país, don Fernando Moller, ofrece hoy otra remesa de su espléndida producción. Instalado en la región de Rihue, ideal para la crianza de los finos sangre.

Este plantel jamás dejó de enviar a las ventas elementos de seguro porvenir en las pistas. Uno de los mejores exponentes del conjunto de este año, que por lo demás es muy bueno, es Blue Grass, por Blue Boy y Cruz de Mayo, hermano materno de Oso Polar, ganador de cuatro carreras, incluso el Clásico La Husca, y con más de

Los restantes son hijos de los potros ya mencionados y de Polo Sur y Cockney, reproductores que han mostrado a través de los años una seguridad asombrosa en la reproducción de ejemplares de magnífica estampa y calidad.

En realidad el Haras Renaco no necesita de grandes presentaciones para interesar al comprador, ya que en el curso de los últimos años ha sido más de una vez líder de la estadística y su crianza es de absoluta corrección.

Blue Baron, por Blue Boy y Miss Michigan, tiene espléndidas posibilidades como hermano materno de Oropel, ganador de cuatro carreras, incluso el Clásico La Husca, y con más de

El muchacho que le guisa, Manuel Pardo, resultó con lesiones de tal gravedad que hubo de ser internado en el Hospital Militar.

El Haras Renaco, líder de las estadísticas en años pasados, de propiedad de uno de los más acreditados criadores del país, don Fernando Moller, ofrece hoy otra remesa de su espléndida producción. Instalado en la región de Rihue, ideal para la crianza de los finos sangre.

Este plantel jamás dejó de enviar a las ventas elementos de seguro porvenir en las pistas. Uno de los mejores exponentes del conjunto de este año, que por lo demás es muy bueno, es Blue Grass, por Blue Boy y Cruz de Mayo, hermano materno de Oso Polar, ganador de cuatro carreras, incluso el Clásico La Husca, y con más de

Los restantes son hijos de los potros ya mencionados y de Polo Sur y Cockney, reproductores que han mostrado a través de los años una seguridad asombrosa en la reproducción de ejemplares de magnífica estampa y calidad.

En realidad el Haras Renaco no necesita de grandes presentaciones para interesar al comprador, ya que en el curso de los últimos años ha sido más de una vez líder de la estadística y su crianza es de absoluta corrección.

Arquitectura y DECORACION DE INTERIORES

PANORAMA DE ARQUITECTURA

(REFLEJOS Y DESTELLOS)

La necesidad de lo bello, que siente todo espectador, debe ser satisfecha y puede serlo por una individualidad poderosa, en intuición, razonamiento e imaginación, que llegue a hacer nacer la voluntad de la forma a la que se adaptan, los materiales, su ordenación y la distribución, en seguida, por la gracia de la arquitectura, cristallizando el edificio, al fulgor de la idea y al ritmo de la danza, entre el peso y el sosten, entre vanos y muros, entre el combinar y el aislar del ambiente, entre el gozar y el protegerse del clima; entre lo regional y lo universal; entre lo ces y son.

época, dándole en un instante, la expresión de la civilización y cultura de la nación, de la personalidad del dueño y de su interprete. Llenando así la necesidad de lo bello, sentimiento universal, el edificio de arquitectura oportuna, se hace amar y, desgraciadamente, inclina a la imitación de los malos, los que siguiendo al sendero, con algunas variantes, han

Mas el arte volverá a renacer por la influencia de esta individualidad capaz de sentir con vigor la emoción y viceversa, en ondas de entusiasmo y desaliento, dentro de un ambiente que comprende fácilmente la necesidad de la construcción, la ciencia de combinar y adherir entre sí los diversos materiales para obtener un todo, y comprende parcialmente el hecho económico, pero en el que por su complejidad, la arquitectura se desenvuelve en un ambiente que se torna especial, contradictorio, paradójico, pues mientras en las otras artes el público exige, como es lógico, creación, en la arquitectura, el arte de hacer hablar el material, de hacerlo portador por armonía de un sentimiento. En este arte, el público en general, desorientado, cojeando, necesita apoyarse en algo, y pide el plagio como un sosten espiritual, lo que rehusaría por innecesario los verdaderos patronos de artes, cuya misión dentro de la historia de ellas, ha sido fundamental de núcleo en el ambiente culto que sirve de matriz a la nueva creación de un renacimiento de un arte milenar.

*PROPIETARIOS

*CONSTRUCTORES

*ARQUITECTOS

ARENA GRUESA: Maipo, Pirque, Pozo.
ARENA ESTUCCO: Maipo.
RIPIO: Maipo, Pozo.
CHANCADO.
LADRILLOS: Murala, Fiscal.
COLONES.
MAICILLO l.o: Blanco.
TIERRA HOJA: la.

TELEFONO 51125

TRICOLUX

ESMALTE SINTETICO INSUPERABLE

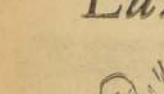
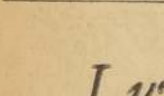

Este Esmalte está elaborado 100% con resinas sintéticas y de acuerdo con las fórmulas más exigentes y por lo tanto se garantiza como un Esmalte de alta calidad.
Seca rápidamente, dejando un acabado de magnífico brillo, dureza y flexibilidad, de gran resistencia al agua y a la intemperie.

USOS PRINCIPALES:

AUTOMOVILES, AUTOBUSES y CAMIONES
MAQUINARIA INDUSTRIAL y AGRICOLA
LETREROS de propaganda.
MUEBLES de jardín y juguetes.
PUERTAS, ventanas y rejas.
Y en general para todo uso doméstico (Salas de baño y cocinas), Hospitales, Edificios Públicos, etc.

DISTRIBUIDORES EXCLUSIVOS
RAFFO y CIA. LTDA.
AV. BRASIL 27 A - FONO 86019
SANTIAGO - CHILE

FIERRO GALVANIZADO

200 metros. Nos 26, 24, 22, 20.

230 metros. Nos 26, 24, 22.

300 metros. Nos 26, 24.

GRATIS ENVIAMOS A DOMICILIO CREDITOS

Ferrobone CONDOMINIO

POR DONDE MIRE...



imponentes FACHADAS

Ladrillos Refractarios
LOTA-GREEN

LOTA ELABORA GREEN ASESORA

Refractarios
LOTA-GREEN



Huifonos 979 - Fono 63803.
Santiago 759 - Valparaíso.
Cauile 451 - Antofagasta.
Cauile 14 - Lota Alto.

PINTURAS CERESITA

OFERTA ESPECIAL PARA CONTRATISTAS

Aparejil blanco, galón \$ 2.435 - En blanco Ext. galón \$ 3.590 - En blanco Int. galón \$ 3.115

Entrega inmediata

Abastecedora de la Construcción

AHUMADA 312

Oficina 404 - Fono 81011

UN ESTUDIO SOBRE LA LEY PEREIRA

Del Departamento de Estudios de la Cámara Chilena de la Construcción.

I. — INTRODUCCION. — Uno de los problemas sociales más graves que ha tenido que afrontar la comunidad chilena en todo tiempo, y especialmente en los últimos años, es el déficit continuo y creciente de la vivienda. Creemos conveniente recordar que cuando se gestó la ley 8.135, llamada Ley Pereira, dado que fue presentada por el honorable parlamentario don Ismael Pereira Lyon, el Comisario General de Subvenciones y Precios en aquel entonces, mantenía los arriendos congelados, restandole así condiciones favorables al capital privado para que éste destinase mayores recursos a la inversión en edificación.
Por otro lado, en el año 1948, año en que fue aprobada la Ley Pereira, el Colegio de Arquitectos daba a conocer un estudio en el cual se determinaba una cifra de 380.000 viviendas como déficit habitacional de nuestro país. Dicho estudio señalaba que anualmente deberían edificarse 14 mil viviendas para absorber el aumento vegetativo de la población que, según cifras demográficas era de 70.000 habitantes, y considerando una familia tipo de cinco personas. Además, se estimaba que por concepto de reposición de

las ya existentes se necesitaba edificar 20.000 viviendas más, lo cual unido a las 14 mil señaladas anteriormente, daría una edificación mínima necesaria anual de 34.000 viviendas. Sin embargo, cifras de la CORVI señalan que en dicho período sólo se construyeron alrededor de 6.000 viviendas. Se destaca, pues, la enorme diferencia que existe entre las necesidades por vivienda de la colectividad chilena, y las que realmente se edifican año tras año, lo cual no hace sino incrementar el parvorio déficit habitacional ya existente.
En base a los antecedentes mencionados, la finalidad fundamental de la Ley Pereira, cuando ésta se originó, era otorgar incentivos al capital privado para su encausamiento hacia la actividad de la construcción, y poder así absorber parte del déficit de vivienda existente.
II. — LEY PEREIRA. — La Ley Pereira, comenzó a regir desde la publicación en el Diario Oficial N.º 11.414 del 29 de julio de 1948 del decreto N.º 1.207, que convalida el Reglamento para la aplicación de dicha ley.
Los incentivos otorgados por la ley 8.135 se refieren exclusivamente a

exenciones tributarias, y éstas son: a) Exención del impuesto a la propiedad raíz durante diez años, con exclusión de aquellos que correspondan a pago de servicios, como patentes municipales y alcantarillado. b) Para los efectos del Impuesto Global Complementario, están exentas las rentas producidas por las habitaciones señaladas en la presente ley. c) Las habitaciones, que se refiere la ley, no se consideran en los arrendos hereditarios para los efectos del pago de cualquier impuesto a las herencias o donaciones. d) Exime del impuesto de tercera categoría, de la ley sobre Impuesto a la Renta, a las sociedades que, constituyan para construir viviendas de acuerdo a la ley que se comenta, liberándolas, además, del 50 cto de los impuestos que gravan su construcción. e) Los dividendos, utilidades o participaciones que reciban los socios o accionistas de las sociedades mencionadas en el párrafo anterior no estarán afectos a ninguna categoría del Impuesto a la Renta, ni se considerarán para el Impuesto Global Complementario. Los derechos de los socios a ac-

cionistas en estas sociedades, no serán considerados en los arrendos hereditarios para los efectos del pago de cualquier impuesto a las herencias o donaciones.
Además, se señala, que por aplicación del decreto 1.207, el Comisario Superior de la Corporación de la Vivienda, es el encargado de aprobar tanto los planes y especificaciones que se indican en los proyectos de las habitaciones económicas, según a la Ley Pereira, como también una vez terminadas dichas viviendas recibirlas conforme a ellas.
III. — ANTECEDENTES ESTADISTICOS. — Con el objeto de dar una visión de la labor realizada en el campo habitacional mediante la Ley Pereira, insertamos a continuación un cuadro resumen de las cifras más significativas desde la promulgación de dicha ley.
Del cuadro expuesto, se concluye que la tasa anual de edificación de viviendas afectas a la ley en estudio, muestra una tendencia decreciente progresiva, que se acentúa fuertemente en los dos últimos años. Estimamos que el ritmo señalado estaría reflejando que los incentivos contemplados en la Ley Pereira son necesarios, pero no suficientes, es decir, paralelamente a las exenciones tributarias debidas otorgarse facilidades en los créditos

(Pasa a la página 17)

Luz a la carta...

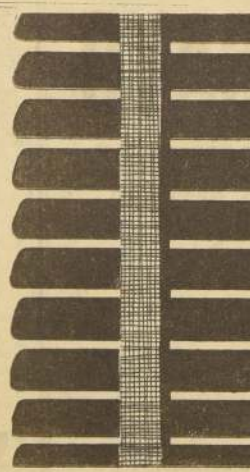
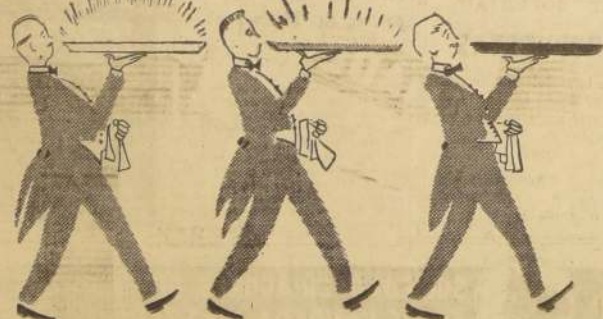

con CIMET persianas venecianas las pestañas su ventana
Vistas, admiradas, y goce de super-luxuarias condiciones de pago

CIMET
PERSIANAS VENECIANAS

son un producto de Compañía Industrial Metalúrgica MONTANARI Y SIMONETTI

Avda. Vicuña Mackenna 1870, FONOS: 51036 - 50166 Santiago

FIERRO S. SACK
SAN PABLO 1179 - MORANDE 817

SODELAMA
Sociedad Elaboradora de Maderas Ltda.

VINA DEL MAR - VALDIVIA

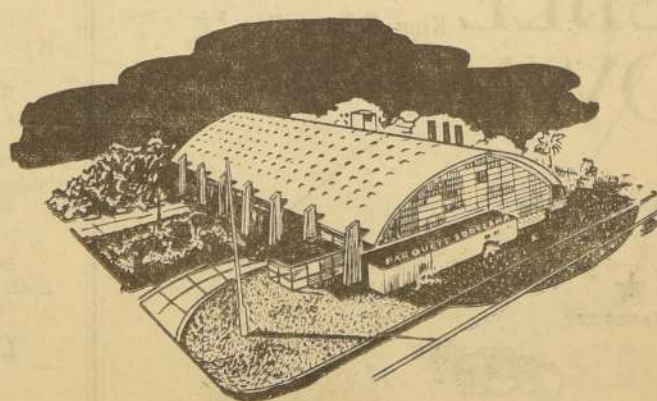

MODERNA FABRICA DE PARQUETS

INAUGURADA RECIENTEMENTE EN VINA DEL MAR

Distribuidores exclusivos para todo el país:

"SAEGA LTDA."

AHUMADA 254

OFICINA 702

FONO 85107

Arquitectura y DECORACIÓN DE INTERIORES

La construcción de viviendas de interés social

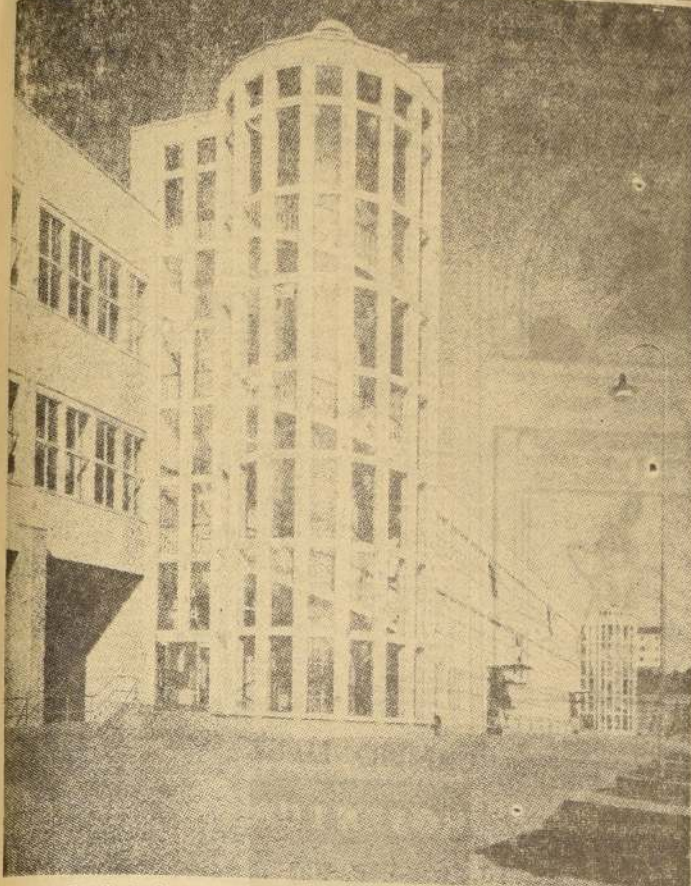

Detalle de la fachada de la Central de Telefonos en Estocolmo, Suecia.

Foros de la Construcción, organizados por la Cámara Chilena de la Construcción

Don Fernando Aguirre expuso una versión resumida del trabajo titulado "La construcción de Viviendas de interés social", cuyo texto damos a continuación:

"La construcción de viviendas que se persigue en el plan de fomento puede dividirse en cuatro grupos atendiendo la fuente de financiamiento que se emplee en su desarrollo. Estas serían:

- 1.— Viviendas financiadas por el presupuesto fiscal ordinario o extraordinario.
- 2.— Viviendas financiadas por los propios interesados, sin subsidios gubernamentales (fondo de previsión social).
- 3.— Viviendas financiadas con capitales privados con fines de rentas.
- 4.— Viviendas financiadas con recursos mixtos que pueden provenir de 1, 2 y 3.

No consideramos por ahora las viviendas que puedan ser financiadas con préstamos externos, cualquiera que sea su naturaleza, lo que sólo consideramos como una posibilidad de complementación del plan.

Todas las fuentes de financiamiento indicadas corresponden, en conjunto a la expresión monetaria de la fuente de recursos reales que dispone el país para la realización de su plan de viviendas, es decir, mano de obra, materias primas y materiales y sus instalaciones o equipos de capital existentes. Por consiguiente, al formular el plan debemos atender primero a este último y en segundo al aspecto financiero.

De otra manera, podemos decir que el país tiene una capacidad real potencial para construir viviendas que está representada por la existencia de esos recursos y una capacidad actual efectiva que está representada por la forma en que se aprovechan esos recursos para conseguir el objeto deseado.

La capacidad actual efectiva de producción de viviendas no es otra que la avaluada por las cifras estadísticas actuales y pasadas que indican las viviendas que está produciendo el país. Esa capacidad

prevista está determinada por la decisión resultante de la colectividad expresada política y económicamente por los siguientes factores:

- 1.— Grado de prioridad acordado a las inversiones en construcción de viviendas en el presupuesto (decisión expresada a través de los poderes Ejecutivo y Legislativo).
- 2.— Grado de prioridad acordado por los Consejos de Instituciones de previsión semiautónomas, u otras de objetivo social, a la inversión de fondos en vivienda en relación con su capacidad total de inversión.
- 3.— Grado de prioridad que los inversionistas privados están dando a sus inversiones en viviendas en conformidad a las convenciones o inconveniencias que encierran en estas inversiones como resultado de la legislación vigente y/o del grado del proceso inflacionario en que se desarrollan.
- 4.— Grado de prioridad que los propios interesados en las viviendas están dando en la distribución de sus gastos al rubro "habitación".
- 5.— Estructura de la distribución de la renta nacional entre individuos, y valor relativo del ingreso medio.
- 6.— Grado de productividad en la construcción de viviendas, vale decir, costo de las mismas en relación a los ingresos personales de los usuarios. Este grado de productividad no sólo está afectado por las técnicas de construcción propiamente tales (equipos, mano de obra u organización de bajo productividad) sino también por los gastos sociales y financieros del sistema impositivo.

Estos seis factores representan la determinante de nuestra capacidad actual efectiva de construcción de viviendas, o sea, el grado en que se han aprovechado hasta ahora con ese fin los recursos po-

UN ESTUDIO...

(De la página 16)

a largo plazo, fomento y ayuda a las Cooperativas de Construcción, leyes de arrendamiento y otros tipos de incentivos con el objeto de que las necesidades de vivienda se satisfagan a través de una mayor edificación de las mismas mediante la canalización del capital privado hacia esta actividad económica.

Del mismo cuadro se han obtenido algunas relaciones que creamos de interés destacar y que se continúan en la página 16.

De acuerdo con algunos resultados del XII Censo de la Población y Vivienda, el promedio de habitantes por vivienda en Chile es 3,4 y al suponer que a cada habitante le corresponde una cama, en el caso de las viviendas tipo Ley Pereira se obtiene un promedio de 6,4 habitantes por vivienda. Esta relación es, caso mínimo, dado que al analizar esta misma situación con más de un habitante por cama, el promedio anterior se incrementaría. La conclusión que se obtiene, por lo tanto, es que las camas tipo Ley Pereira estarían alojando un número de habitantes mayor que la familia — tipo tradicionalmente considerada — y que los resultados del Censo de Vivienda.

Esta Cámara realizó en 1953 un estudio sobre la clasificación de las viviendas considerando la superficie edificada y el número de camas, definiendo las viviendas económicas como aquellas edificaciones que tuviesen un cociente entre valores mayores que diez y no superiores a 17,3 m² por cama. Las cifras mostradas en la columna m² por cama. Cuadro B, nos indican que las viviendas económicas a la Ley Pereira en general, se ajustan a la clasificación señalada.

También creamos de interés analizar la relación entre viviendas tipo Ley Pereira aprobadas por el Departamento Técnico de la Corporación de la Vivienda y las realmente recibidas, cifras que se muestran en el Cuadro C.

partamento Técnico de la Corporación de la Vivienda y las realmente recibidas, cifras que se muestran en el Cuadro C.

Del Cuadro C, se desprende que las viviendas construidas de acuerdo a la Ley Pereira, sólo representan un 21,3 por ciento de las aprobadas por el Departamento Técnico de dicha Corporación.

A nuestro juicio, este bajo porcentaje se debe en parte a que los incentivos señalados en la Ley Pereira no bastan para atraer en forma concreta al Capital Privado hacia la edificación. En otros estudios y en un párrafo anterior de este mismo, ya hemos señalado que una Ley destinada a fomentar la edificación, no sólo debe contemplar exenciones tributarias como único incentivo, sino otras, y además considerar en su totalidad el problema del financiamiento, es decir, la dificultad de que poseedores de la Renta Nacional dediquen a viviendas y cuáles serán los mecanismos que permitan que los recursos, sean éstos de capital, mano de obra o financieros, se canalicen con el objeto de materializar los fines fijados.

La Ley Pereira ha cumplido su objetivo, así como el de absorber parte de nuestro déficit de viviendas, aun cuando no ha contado paralelamente con el decreto de leyes o reglamentos relacionados con el crédito y otros que permitan a la

persona que desea construir su vivienda, disponer de él y de planes adecuados para poder edificarlo.

A continuación se presenta un cuadro comparativo, cuadro D, que muestra el número total de las viviendas construidas en Chile, y las edificaciones mediante la Ley Pereira en los años que se señalan.

Del cuadro anterior se puede concluir que, a pesar de que anteriormente se ha mostrado una tendencia decreciente en la edificación anual de viviendas tipo Ley Pereira, ha sido en los últimos tres años cuando dicha ley ha mostrado su fructífero labor en relación con el número total de viviendas construidas en Chile, alcanzando una incidencia promedio de un 18,1 por ciento en dicho período.

Como conclusiones finales, señalaremos que es necesario dictar leyes complementarias a las ya existentes, que otorguen nuevos incentivos con el objeto de que la actividad de la Construcción logre una tendencia creciente, o a lo menos constante, a fin de que tanto las empresas constructoras como las autoridades abastecedoras, elaboren sus presupuestos de créditos y disponibilidades en base a una demanda anual mínima que les permita normalizar a lo largo del año sus tareas. Para determinar dicha demanda efectiva es imprescindible programar un Plan de Viviendas del sector público y privado conjuntamente.

Santiago, agosto de 1956.

| Años | N.º de viviendas ML. edifi. | N.º de camas anual de las viv. | Porcent. de aum. |
|-----------|-----------------------------|--------------------------------|------------------|
| 1930 | 81 | 6.680 | 329 |
| 1931 | 194 | 18.838 | 658 |
| 1932 | 383 | 39.123 | 3.371 |
| 1933 | 1.361 | 130.154 | 8.437 |
| 1934 | 1.554 | 160.740 | 9.917 |
| 1935 | 1.633 | 183.491 | 10.589 |
| 1936 (1) | 1.091 | 127.889 | 6.804 |
| TOTAL (1) | 6.479 | 886.038 | 40.673 |

FUENTE: Corporación de la Vivienda.

(1) Incluidos los siete primeros meses de 1936.

| Años | M ² por vivienda | Camas por viv. | M ² por cama |
|------|-----------------------------|----------------|-------------------------|
| 1930 | 109,7 | 6,7 | 12,7 |
| 1931 | 97,6 | 4,9 | 19,8 |
| 1932 | 101,1 | 5,3 | 17,5 |
| 1933 | 85,6 | 4,2 | 15,4 |
| 1934 | 109,2 | 6,4 | 17,1 |
| 1935 | 112,4 | 6,5 | 17,3 |

| Años | Viviendas aprobadas | Viviendas recibidas |
|-------|---------------------|---------------------|
| 1946 | 27 | — |
| 1947 | 2.356 | 81 |
| 1948 | 3.041 | 394 |
| 1949 | 2.376 | 385 |
| 1950 | 2.733 | 1.381 |
| 1951 | 6.304 | 1.354 |
| 1952 | 8.249 | 1.833 |
| TOTAL | 25.304 | 3.388 |

| Años | Total de viviendas Edifi. en Chile | N.º de viviendas Ley Pereira | % Ley Pereira en el total |
|------|------------------------------------|------------------------------|---------------------------|
| 1930 | 6.243 | 61 | 1,0 |
| 1931 | 6.323 | 194 | 3,1 |
| 1932 | 6.363 | 383 | 6,0 |
| 1933 | 7.560 | 1.361 | 17,9 |
| 1934 | 8.336 | 1.554 | 18,7 |
| 1935 | 9.180 | 1.633 | 17,8 |

FUENTE: Corporación de la Vivienda.

HOY

única presentación en CHILE de la

GRAN ORQUESTA DE
MARIANO MORES
LA SINFONIA DEL TANGO
CON SUS 40 PROFESORES

de
22.30 a 23.15 horas

Intervienen personalmente en este programa los siguientes artistas: Rosita Serrano, Raul Show Moreno y Los Cuatro Dientes, Sonia y Miriam y Enrique Belladere.

un esfuerzo extraordinario de

SODAC

CONOZCA SU *efectivo* PLAN

y podrá usted obtener su
CASA PROPIA

Oficinas Tenderini 127, 3er. piso
Departamento Comercial Tenderini 85, Of. 20

MI
EXPERIENCIA
ACONSEJA:



Si se pinta un bungalow construido en medio de un bosque, recomiendo colores fuertes, alegres, vistosos, prescindiendo del verde, que no agrega nada a la exuberante naturaleza. La elección de los colores es importante, porque de un buen criterio depende la valorización de su propiedad. Y en materia de variedad de tonos nada hay comparable con las pinturas Tricolor, que tienen una extensa gama para satisfacer los gustos más exigentes. Son económicos porque rinden más.

Use siempre
lo mejor... PINTURAS
TRICOLOR

En venta:
EN LAS BUENAS FERRETERIAS
Y ALMACENES DEL RAMO
Distribuido en todo Chile por:
GRACE Y CIA. (CHILE), S. A.

BUSQUE PRECIO Y CALIDAD
PARQUET "LEON"
AGUSTIN LEON BRIONES
FEDERICO HEGEL
N.º 640
Por Recoleta, al N.º 3.000
SANTIAGO
Para fuera de Santiago, sin recargo



TODOS LOS INGENIEROS
ARQUITECTOS
Y CONSTRUCTORES

POR SU PROPIO PRESTIGIO, PREFIEREN INSTALAR ALGO SEGURO Y QUE LOS LIBRE DE RESPONSABILIDADES EN EL FUTURO. POR ESO ELIGEN PARA DAR MAYOR SATISFACCION A SUS CLIENTES: CANERIAS FITTINGS Y TUBOS DE COBRE

"MADECO"

SON MEJORES Y MAS FACILES DE INSTALAR. SON ETERNOS

NUESTROS PRODUCTOS SON DISTRIBUIDOS DESDE ARICA A MAGALLANES



MADECO

FABRICA: URETA COX 930 (LO VIAL) CASILLA 116-D SANTIAGO
TELEFONOS: 53094, 53095, 53096, 53097, 53098, 53049, 53264 y 51056

Las 3 funciones de hoy del Caupolicán son las penúltimas del Circo Las Águilas Humanas

En todas actuará el elefante Dumbo

El Circo Las Águilas Humanas, que se caracteriza por sus espectáculos de gran calidad, se presenta en su octava semana de penúltimas funciones en el Caupolicán. Hoy actuará el elefante Dumbo, el más grande del mundo, y el más joven de la raza. También actuará el elefante Dumbo, el más grande del mundo, y el más joven de la raza.

En todas actuará el elefante Dumbo

El Circo Las Águilas Humanas, que se caracteriza por sus espectáculos de gran calidad, se presenta en su octava semana de penúltimas funciones en el Caupolicán. Hoy actuará el elefante Dumbo, el más grande del mundo, y el más joven de la raza. También actuará el elefante Dumbo, el más grande del mundo, y el más joven de la raza.

GUÍA DEL ESPECTADOR

TEATROS

CAUPOLICAN. — M. V. y N.: El Circo Las Águilas Humanas. — C. de Revistas. — C. de Revistas.

CAUPOLICAN. — M. V. y N.: El Circo Las Águilas Humanas. — C. de Revistas. — C. de Revistas.

CAUPOLICAN. — M. V. y N.: El Circo Las Águilas Humanas. — C. de Revistas. — C. de Revistas.

CINES

CAUPOLICAN. — M. V. y N.: El Circo Las Águilas Humanas. — C. de Revistas. — C. de Revistas.

CAUPOLICAN. — M. V. y N.: El Circo Las Águilas Humanas. — C. de Revistas. — C. de Revistas.

CAUPOLICAN. — M. V. y N.: El Circo Las Águilas Humanas. — C. de Revistas. — C. de Revistas.

CAUPOLICAN. — M. V. y N.: El Circo Las Águilas Humanas. — C. de Revistas. — C. de Revistas.

CAUPOLICAN. — M. V. y N.: El Circo Las Águilas Humanas. — C. de Revistas. — C. de Revistas.

CAUPOLICAN. — M. V. y N.: El Circo Las Águilas Humanas. — C. de Revistas. — C. de Revistas.

CAUPOLICAN. — M. V. y N.: El Circo Las Águilas Humanas. — C. de Revistas. — C. de Revistas.

CAUPOLICAN. — M. V. y N.: El Circo Las Águilas Humanas. — C. de Revistas. — C. de Revistas.

CAUPOLICAN. — M. V. y N.: El Circo Las Águilas Humanas. — C. de Revistas. — C. de Revistas.

Los cines estrenarán "La última cacería"

Un destacado reparto que encabeza Robert Taylor, Stewart Granger, Lloyd Nolan, Debra Paget y Robert Taylor, se presentan en el estreno de la película "La última cacería".

Radioleatro canadiense de gran calidad se está ofreciendo en nuestras emisoras

Desde hace algún tiempo hemos tenido oportunidad de escuchar, por diversas emisoras locales, piezas de radioleatro canadiense de gran calidad.

Lola Flores canta en film "Tú y las nubes"

Miguel Aceves Mejía, el más grande de los cantantes mexicanos, que ha sido bautizado como "El rey de la canción", canta en la película "Tú y las nubes".

Concierto en Ruinas del pianista Carlos Alcalá

En la Casa de la Cultura, de Ruinas, se realizará un concierto en Ruinas del pianista Carlos Alcalá.

Una historia vivida en "Tambor de guerra"

Una historia vivida en "Tambor de guerra", la película que se estrenará en el teatro Caupolicán.

El Minerva inaugura equipo "Cinemascope"

El Minerva inaugura su nuevo equipo "Cinemascope", lo que permitirá a los espectadores disfrutar de películas en formato panorámico.

El martes estrena nueva revista la "Pigalle"

El martes estrena su nueva revista la "Pigalle", una publicación que ofrece noticias y entretenimiento.

HOY 2 FUNCIONES

HOY 2 FUNCIONES. Un estreno extraordinario de la película "ESOPO, EL ESCLAVO".

HOY 2 FUNCIONES. Un estreno extraordinario de la película "ESOPO, EL ESCLAVO".

HOY 2 FUNCIONES. Un estreno extraordinario de la película "ESOPO, EL ESCLAVO".

HOY 2 FUNCIONES. Un estreno extraordinario de la película "ESOPO, EL ESCLAVO".

Carmen Cuevas y su conjunto de guitarras se presentan esta tarde en el Municipal

Carmen Cuevas y su conjunto de guitarras se presentan esta tarde en el Municipal. El programa incluye música popular y clásica.

Cartelera y actividades del Teatro Experimental

El Teatro Experimental de la Universidad de Chile sigue hoy su trabajo de difusión del buen teatro a través de dos funciones de teatro.

PROGRAMAS DE CORPORACION

PROGRAMAS DE CORPORACION. Hoy se presenta por única vez el programa de MARIANITO MORES.

HOY SE PRESENTA POR ÚNICA VEZ MARIANITO MORES

HOY SE PRESENTA POR ÚNICA VEZ MARIANITO MORES. Un programa excepcional, hoy a las 22.30 horas.

PROGRAMAS DE MAÑANA

PROGRAMAS DE MAÑANA. A las 14.30 horas, transmisión del HIT PARADE, la música del momento por sus mejores intérpretes.

TEATRO EXPERIMENTAL U. DE CHILE

TEATRO EXPERIMENTAL U. DE CHILE. Hoy, 18.45 HORAS. NOCHE 22 HORAS. Teatro ANTONIO VARAS.

SINDICATO PROFESIONAL DE ACTORES DE CHILE

SINDICATO PROFESIONAL DE ACTORES DE CHILE. Citase a Asamblea Extraordinaria para el próximo martes 30, a las 15 horas, con objeto de realizar elección de nuevo directorio.

EL SECRETARIO

EL SECRETARIO. Hoy, 18.45 HORAS. NOCHE 22 HORAS. Teatro ANTONIO VARAS.

EL SECRETARIO. Hoy, 18.45 HORAS. NOCHE 22 HORAS. Teatro ANTONIO VARAS.

EL SECRETARIO. Hoy, 18.45 HORAS. NOCHE 22 HORAS. Teatro ANTONIO VARAS.

EL SECRETARIO. Hoy, 18.45 HORAS. NOCHE 22 HORAS. Teatro ANTONIO VARAS.

Sofía Loren actúa en "El signo de Venus"

Sofía Loren actúa en "El signo de Venus". Una película que muestra a la actriz en un papel de gran calidad.

Cartelera y actividades del Teatro Experimental

El Teatro Experimental de la Universidad de Chile sigue hoy su trabajo de difusión del buen teatro a través de dos funciones de teatro.

CUENTOS INFANTILES EN EL TEATRO OPERA

CUENTOS INFANTILES EN EL TEATRO OPERA. El hermoso cuento "Pinocchio" será adaptado al teatro.

El Dante exhibirá "Dos centavos de esperanza"

El Dante exhibirá "Dos centavos de esperanza". Una película que trata sobre la vida y la esperanza.

Al cine San Martín irá film "Fuga en Birmenia"

Al cine San Martín irá film "Fuga en Birmenia". Una película de aventuras que se estrenará en el cine.

EL MARTES ULTIMA FUNCION DE MIMOS

EL MARTES ULTIMA FUNCION DE MIMOS. Una función especial de teatro de mimos.

"VOCES COMO LA DE HERNAN PELAYO. UNA EN UN SIGLO..."

"VOCES COMO LA DE HERNAN PELAYO. UNA EN UN SIGLO...". Una película que celebra la vida y la obra de Hernán Pelayo.

REY-SILVA EL DUO DE AMERICA

REY-SILVA EL DUO DE AMERICA. Un dúo musical que se presenta en el teatro.

REY-SILVA EL DUO DE AMERICA. Un dúo musical que se presenta en el teatro.

REY-SILVA EL DUO DE AMERICA. Un dúo musical que se presenta en el teatro.

REY-SILVA EL DUO DE AMERICA. Un dúo musical que se presenta en el teatro.

"ESOPO, EL ESCLAVO", EL SUCESO TEATRAL MAS EXTRAORDINARIO DE LA TEMPORADA

"ESOPO, EL ESCLAVO", EL SUCESO TEATRAL MAS EXTRAORDINARIO DE LA TEMPORADA. Una obra de teatro que trata sobre la vida de Esopo.

Ha entrado a la segunda semana de representaciones la obra de Guillermo Figueroa, "ESOPO, EL ESCLAVO", que se ha constituido en el éxito teatral más extraordinario de la presente temporada

Ha entrado a la segunda semana de representaciones la obra de Guillermo Figueroa, "ESOPO, EL ESCLAVO", que se ha constituido en el éxito teatral más extraordinario de la presente temporada.

El cine Plaza da una cinta alemana

El cine Plaza da una cinta alemana. Una película que muestra la vida y la obra de un artista alemán.

Quatro films de Chaplin esta tarde en Cine Club

Quatro films de Chaplin esta tarde en Cine Club. Una selección de las mejores películas de Charlie Chaplin.

TRES PENULTIMOS ESPECTACULOS: CIRCO LAS AGUILAS HUMANAS 1956, HOY T. CAUPOLICAN... DESPEDIDAS

TRES PENULTIMOS ESPECTACULOS: CIRCO LAS AGUILAS HUMANAS 1956, HOY T. CAUPOLICAN... DESPEDIDAS. Un espectáculo que celebra la despedida del circo.

EN VALPARAISO, debut MARTES 30.

EN VALPARAISO, debut MARTES 30. Un espectáculo que se debutará en Valparaíso.

EL MARTES 30. DEBUT EN VALPARAISO

EL MARTES 30. DEBUT EN VALPARAISO. Un espectáculo que se debutará en Valparaíso.

LA VENGANZA DEL CORSAJO

LA VENGANZA DEL CORSAJO. Una película que trata sobre la vida y la obra de un corsario.

LA VENGANZA DEL CORSAJO. Una película que trata sobre la vida y la obra de un corsario.

LA VENGANZA DEL CORSAJO. Una película que trata sobre la vida y la obra de un corsario.

LA VENGANZA DEL CORSAJO. Una película que trata sobre la vida y la obra de un corsario.

Breve reseña de la cueca y del trotamundos "Chilote Campos"



EL BALLET clásico y moderno ha tomado gran auge en Alemania Occidental, y maestros como Kurt Jooss le han dado jerarquía de renombre mundial, principalmente con la introducción de nuevos elementos dramáticos, que han pasado a constituir una de las características de este arte en la post-guerra. En el grabado, la hermosa Lilo Heiborth, interpreta junto a Erwin Bredow, la obra "Simplicius Simplicissimus", de K. A. Hartmann.

Posiblemente, no haya expresión más espontánea y elocuente del alma popular chilena que la cueca. Por tradición está enraizada en la más íntima de nuestra nacionalidad, y de lejos, nos viene en cierta forma de los árabes a través de España.

UN CHILOTE SINTETICO.— El mismo nos habla de sus cosas y afición en su propio lenguaje:

—Yo salí a la palestra el año 1925, en una película que dirigí y protagonizó Pedro Sienna. El era teniente de una escuadra, y yo el grumete a quien llamaban "un marinero chilote". Desde entonces, y por reflejo, quedé como "Chilote Campos".

Es claro que soy un chilote sintético, nada menos que de los cerros de Valparaíso. Allí arriba, mirando el horizonte y el mar, encumbando volantes, aprendí a bailar cueca en los días de los ochocientos.

Desde la era de Pedro Sienna fui entrando al teatro, y recibí los espaldarazos de Bagueña, Burchi, Puelma, De la Sota, Alejandro Flores, Enrique Barrenechea y otros, pero fue Alejandro Campos quien me enseñó más que nadie a amar el folclore y los asuntos de nuestra tierra. Entonces me entró al alma la cueca.

Eran épocas difíciles para el "cuquerero", porque ya se habían ido los tiempos de los pesos de 49 peniques, y con ellos, Balmaeda, doña Sara del Campo y todos esos grandes hombres de "antes", en cuyas fiestas la cueca ocupaba un sitio de primera importancia, al igual que entre los mineros, los maulinos, los pampinos y todo el pueblo.

A CORRER TIERRAS.— Con un bagaje de experiencias, me alejé del teatro para largarme a correr tierras, llevando el aire

Cierto es que en los últimos tiempos ha sido transitoriamente desplazada por otros bailes exóticos, por furias y locuras que "agarran" y caen como volcánicas oleadas sobre hombres y mujeres.

Pero hay un hombre de baja estatura, ágil, de "primera". Nos llevó al salón repleto de pasajeros, y allí mismo hizo un "aro" con champán.

Desde ese día fuimos sus compañeros y acompañantes, y claro que al llegar a Punta Arenas

nos habíamos subido unos kilómetros, sin haberlo pasado nada de mal.

El capitán Jensen ancló en un chalequillo que da al mar, en el Cerro Alegre, de Valparaíso.

ASPECTOS DE LA CUECA.— Es indudable que la cueca nos viene de España, de Andalucía, más precisamente, dice el Chilote Campos, pues es incuestionable que tiene todo el aire y color de las bulerías.

Pero es necesario decir —lo que mucha gente ignora— que la verdadera cueca dura 75 segundos, desde que empieza el canto.

En realidad, fueron buenos alumnos. Tuve un día la satisfacción de ver bailar allí a cien parejas que agitaaban sus pañuelos.

Después seguí por Viña del Mar, San Felipe, Arica, Chiguco, Antofagasta, Concepción, Temuco, Santa Arenas y todas las huérfanas perdidas de Chile. Llegué a Santiago, y aunque pareciera raro, "me arrastraron" con gran entusiasmo en el Instituto Chileno-Norteamericano de Cultura.

Bien puedo decir que mis alumnos —y que bailan, por supuesto— sobrepasan ya los veintemil. Ha prendido el entusiasmo por nuestro baile, y en Arica se fundó nada menos que el Club Folclórico y de Cueca, cuyo directorio está integrado por las más altas personalidades de la ciudad.

"PASAJE DE PRIMERA"— Esta cueca viajera también tiene sus anécdotas.

Hace años viajábamos en la tercera clase del vapor "Puyehue", rumbo a Punta Arenas. Para hacer más llevaderas las tediosas horas en la cámara de popa, nos pusimos a cantar una cueca con tamboreo y huifas.

El capitán Jensen, un viejo y nórdico lobo de mar, apenas escuchó los primeros compases bajó hasta donde nosotros, y luego de escucharnos dijo: —Yo, niños... Todos para

pobladas cajas y casi sonámbros: de verba fácil, oportuna y puntante cuando lo quiere; ameno, "talitero", o Enrique Campos para los efectos de ubicarlo como portento auténtico de los cerros.

mucho. Gradualmente los voy entrando en el ritmo y compases, y con el procedimiento de lo que lleva al alumno a "contrahacer", vamos afianzando sus músculos y acompañando la música. Así se vence esta dificultad, y así con gran éxito.

PROYECTOS A REALIZAR.— Finalmente, nos dice el Chilote Campos, que su aspiración máxima, por el momento, es fundar en Santiago la Escuela de Danzas Folclóricas, la cual tendrá por finalidad formar maestros de cueca, como también enseñarles arpa, guitarra y acordeón. Después de esto, iría a la fundación de la Orquesta Folclórica de Chile, o, como lo llama "cuquerero", conjuntamente con un teatro de la misma índole.

que nuestro baile posea también a ser algo clásico. Creo, y es lo que pretendo infundir a mis alumnos, que el baile y su canto se vivan interiormente como algo que cada chilote lleva en el alma. No pretendo hacer exitos bailarines, sino preparar a las parejas para que "salgan a la cancha" con un mínimo de técnica, y con los elementos necesarios para que ellos mismos les impregnen al baile una emoción personal y brillante.

LA CUECA-TERAPIA.— Es increíble, pero de tanto experimentar, he llegado a crear lo que llamamos la "cueca-terapia". El sistema lo empleo con gran éxito cuando tengo alumnos "duros de piernas", esos que yo llamo "cuqueros", porque no hallan bien y saltan

El "Chilote Campos" explica que la cueca tiene cuarenta y ocho compases y que su duración es de setenta y cinco segundos, desde que empieza el canto. Esto es lo tradicional —dice— y la única cueca que vale como tal.



JUAN RAMON JIMENEZ, destacado poeta y prosista español a quien le fue otorgado, justiciariamente, el Premio Nobel de Literatura por su obra en favor de la paz y fraternidad humana a través de sus escritos.

NI SUEZ PREOCUPA TANTO A INGLESSES COMO EL NOMBRE DE SU FUTURO REY

LONDRES (ANSA).— Mientras la crisis de Suez atormenta a Gran Bretaña, se advierte la carencia de dólares cada vez más y se anuncia una cosecha desastrosa, los buenos ingleses no pueden menos que preocuparse sobre el dilema nacional en torno a la circunstancia de si el príncipe Charles —que ya ha cumplido ocho años— debería llamarse, en función real, así, Charles, como es su verdadero nombre, o bien será Oliver.

La controversia que se desenvuelve conforme a líneas

tipicamente inglesas (ardorosas cartas a los diarios, asambleas en los parques, polémicas entre agrupaciones...), tuvo comienzo el 3 de septiembre. Ese día, como lo difundieron los cables, Isaac Foot, integrante del Consejo de la Reina y presidente de la Asociación Cromwell, declaró que, cuando el príncipe Charles asienda al trono, debería llamarse Oliver II. "Nosotros", declaró el alto dignatario —no queremos a un Charles III, por lo que preferiríamos que fuera un Oliver II."

Pero la reflexión parece no haber sido del gusto del reverendo Arthur B. Morely, quien con la

mayor formalidad, replicó que es de muy mal gusto comparar a Cromwell, Protector de Inglaterra, extravagante, genial, apasionado, fanático y hasta hipócrita, con dos dictadores tan crueles como los líderes del nazismo y del bolchevismo.

El caso es que el príncipe Charles será exaltado al trono cuando muera la actual Reina Elizabeth, quien, a despecho de la encendida polémica, sólo tiene treinta años de edad y goza de una espléndida salud.

Por añadidura, Charles no es el único nombre del pequeño príncipe, que agrega a ese los de Philip, Arthur, George (de Windsor), entre los que podrá escoger, cuando sea Rey, el que más sea de su agrado.

Comercio de Alemania con América Latina.

El comercio entre la República Federal y la América Latina ha aumentado en el primer semestre de 1956. Sin embargo, la participación en el comercio total de la República Federal ha disminuido. La balanza comercial con las veinte países latinoamericanos ha cerrado nuevamente con un saldo pasivo. El superávit de importación fue en el comercio directo de 16,7 millones de dólares en el primer semestre de 1955, de 26,5 millones en el primer semestre de 1956.

Todos los países de la zona llegaron a 1957 millones de dólares (91,7). En el primer semestre de 1956, según el Boletín del Banco Alemán de Comercio Exterior, el comercio alemán con la América Latina respondió al estado general del comercio exterior de Latinoamérica. No se han producido desplazamientos en la estructura del comercio a costa de Alemania.

Proyectan construir puente en Gibraltar.

BARCELONA (ANSA).— Se está gestionando y estudiando la construcción del puente sobre el Estrecho de Gibraltar, según el proyecto del ingeniero español, Alfonso Peña Boeuf, ex ministro de Obras Públicas y actual presidente del Consejo de Administración de la RENFE. El puente tendría 14 kilómetros de longitud, con tramos colgantes de un kilómetro cada uno y descansaría sobre pilares asentados a profundidades de unos 300 metros. Varios grupos norteamericanos habrían demostrado su interés en el proyecto, cuyo costo sería de 5 mil millones de pesetas.

Femérides de hoy

- 27 DE OCTUBRE
- 1487.— Alguén bien trajo la guerra.
 - 1553.— Victoria del fanatismo.
 - 1782.— Paganini.
 - 1812.— Los cuatro evangelistas.
 - 1842.— La provincia de Valparaíso.
 - 1852.— Los ciegos y sordomudos.
 - 1862.— Fala Grueso.
 - 1863.— Rusia persigue a los polacos.
 - 1918.— Se reúnen los lecheros.
 - 1928.— Gabinete de Criminología.
 - 1934.— Don José Alemán.

Alguén bien trajo la guerra. — Durante las luchas por la cuestión del electorado, Adolfo de Nassau, sostenido por Pío II, asalta y saquea Maguncia. El Obispo de Maguncia, la ciudad de las ruinas de carreta, era uno de los grandes electores del Sacro Imperio Romano Germánico, ocasionando el exodo de los tipógrafos que se esparcieron por toda Europa.

MAS SON LAS PROTESTAS.— A decir verdad, las cartas de protesta contra la proposición de Isaac Foot, son más numerosas que las favorables. Un ciudadano de Somerset, expresó que la propuesta de Foot representaba una tentativa de suprimir la prepotencia real de elegir el nombre del soberano y, observa, que al fin de cuentas Cromwell fue una especie de Hitler o Stalin.

Victimas del fanatismo. — El saqueo y el incendio "apostolado" Miguel de Servet era quemado vivo en Ginebra por orden del fanático Calvino. A Servet le Humanidad le debe mil veces más que a su verdugo. Desde luego las investigaciones sobre la circulación de la sangre y el haber convertido la opinión de Galileo que seguía considerando al hígado como centro del aparato circulatorio.

Los ciegos y sordomudos. — Fundación de la Escuela de Ciegos y Sordomudos de Santiago, a iniciativa de don Manuel Monti. Su primer director fue el milanés Eliseo Schiaroni.

Fala Grueso. — Nace Teodoro Roosevelt, primer Presidente de esta nación que tuviera los Estados Unidos. Había participado en las luchas de la Independencia de Cuba al mando de los Rough Riders (Rudas Jinetes). Fue un gran Mandatario. Inauguró lo que se llama la política del "Big Stick", o sea, de energía, de donde viene nuestro dicho tan común de llamar a la gente importante y poderosa "Los Fala Gruesos".

Rusia persigue a los polacos. — Rusia que extrema sus rigores para dominar la insurrección polaca, prohíbe a las mujeres de aquel país vestirse de luto, como no sea por la muerte de sus padres o de sus esposas.

Se reúnen los lecheros. — Se efectúa en la Universidad de Chile y por iniciativa de la Sociedad Nacional de Agricultura, la sesión inaugural del primer Congreso Nacional de Lechería. El presidente del comité organizador fue don Carlos Henríquez.

Gabinete de Criminología. — Se inaugura en Santiago el Gabinete de Criminología del Servicio de Investigaciones. Más tarde alcanzará mucho mayor desarrollo, siendo hoy día un plantel modelo para la investigación de los delitos criminales con sus laboratorios de policía técnica.

Don José Alemán. — Fallece don José Alemán Bulwer, maestro de lengua y literatura clásica, admirable investigador de nuestra lengua y autor de un diccionario castellano de dicción importante.

EL PRINCE CARLOS, heredero de la Corona del Reino Unido e Irlanda, aún permanece indiferente ante la ardorosa polémica de los ingleses sobre cuál será el nombre que llevará cuando cina la corona real. Unos abogan por el nombre de Carlos, y otros por el de Oliver, pero hasta el momento no hay acuerdo. Ni el problema de Suez, ni la escasez de dólares, ni las pesimas cosechas en Inglaterra han despertado tanta preocupación como este asunto palatino.

INDIA SURGE COMO UNA POTENCIA PETROLIFERA

NUOVA DELHI, A. P. P. (Intercontinental).— (Por Pierre Lormel.)— Con la construcción de dos aceros gigantes (y probablemente tres), la India, cuyo subsuelo contiene el veinte por ciento de las reservas mundiales de hierro, ha colocado las primeras bases de su industrialización siderúrgica.

Pero el Gobierno hindú no limita sus esfuerzos a este sector de la economía. La revalorización de sus recursos petrolíferos, que también un lugar importante en sus planes de industrialización. La aparición de una nueva potencia petrolífera sería un suceso importante en la vida económica internacional. Por el momento se estima año de una posibilidad, pero los elementos de una futura competencia existen ya, y abren un nuevo capítulo en la "coexistencia pacífica", de la que tanto se está hablando.

En la India se contentará, según parece, con una participación de un tercio del capital invertido, pero la segunda sociedad, que ha sido creada para el refinado, se espera que exija la mayoría de las acciones.

ZARPAZO DE MOSCU.— En el caso, la perplejidad de las potencias occidentales, anglo-americanas, compuestas por una gran mayoría de las naciones que se esfuerzan por la explotación de sus recursos petrolíferos, se ha visto en la India se explota únicamente un yacimiento petrolífero descubierto a fines del siglo pasado en el nordeste de la península (provincia de Assam), y propiedad de una filial de la Shell, la Assam Oil Company. Desde hace tiempo se sospechaba la existencia de otros en la misma región y en diversos lugares de la India. Cuando se produjo la crisis de Abadan, las grandes compañías petrolíferas, que hasta entonces habían descubierto el petróleo indio, se interesaron por él. Así, la Assam Oil consiguió concesiones para efectuar nuevos sondeos en Assam, y la compañía norteamericana Standard Vacuum, en Bengala.

Por otra parte, la decisión del Gobierno indiano de facilitar a la India material aéreo para el reconocimiento de los terrenos petrolíferos, ha acrecentado aún más las posibilidades de prospectación.

CONTROL ESTATAL Y SONDEOS.— Cabe preguntarse si la intención manifestada por el Gobierno hindú de establecer un control estatal sobre el petróleo no limitará las posibles ayudas e inversiones extranjeras. En verdad, la reciente creación de una Comisión del Petróleo, encargada de "asegurar la prospectación, la explotación y el refinado, bien directamente, bien con el concurso del sector privado", abre, por decirlo así, la vía a la nacionalización.

Sin embargo, en lo que se refiere a la Standard Vacuum, esta compañía parece dispuesta a correr el riesgo que ello representa, y a enviar desde los Estados Unidos una importante cantidad de material de perforación para iniciar la extracción en la región que le corresponde. También en este momento hay en curso discusiones en este sentido con la Assam Oil. Las prospectaciones realizadas los últimos años por esta sociedad han sido fructuosas, y los campos petrolíferos descubiertos dejan vislumbrar una producción de dos millones de toneladas anuales durante un período por lo menos de veinte años. En la sociedad que ha de crearse para la extracción y transporte del petróleo, el Gobierno indiano se contentará, según parece, con una participación de un tercio del capital invertido, pero la segunda sociedad, que ha sido creada para el refinado, se espera que exija la mayoría de las acciones.

HABILIDAD INDIA.— Esta potencia de Nueva Delhi, que constantemente rivaliza con la Unión Soviética, ha dado ya excelentes ejemplos de habilidad en el arte de negociar. Así, Gran Bretaña se comprometió a suministrarle el material necesario para construir una gran fábrica de acero en la India, a cambio de que la India le suministrara el petróleo necesario para la explotación de la mina de hierro de Bailong, en Bengala. Este acuerdo, que se firmó en 1955, y se le ha llamado "Plan Acero", y colocó a la India en una situación para obtener un gran impulso industrial.

La India se contentará, según parece, con una participación de un tercio del capital invertido, pero la segunda sociedad, que ha sido creada para el refinado, se espera que exija la mayoría de las acciones.

La India se contentará, según parece, con una participación de un tercio del capital invertido, pero la segunda sociedad, que ha sido creada para el refinado, se espera que exija la mayoría de las acciones.

La India se contentará, según parece, con una participación de un tercio del capital invertido, pero la segunda sociedad, que ha sido creada para el refinado, se espera que exija la mayoría de las acciones.

La India se contentará, según parece, con una participación de un tercio del capital invertido, pero la segunda sociedad, que ha sido creada para el refinado, se espera que exija la mayoría de las acciones.

La India se contentará, según parece, con una participación de un tercio del capital invertido, pero la segunda sociedad, que ha sido creada para el refinado, se espera que exija la mayoría de las acciones.

La India se contentará, según parece, con una participación de un tercio del capital invertido, pero la segunda sociedad, que ha sido creada para el refinado, se espera que exija la mayoría de las acciones.

La India se contentará, según parece, con una participación de un tercio del capital invertido, pero la segunda sociedad, que ha sido creada para el refinado, se espera que exija la mayoría de las acciones.

La India se contentará, según parece, con una participación de un tercio del capital invertido, pero la segunda sociedad, que ha sido creada para el refinado, se espera que exija la mayoría de las acciones.