

Todo Chile contigo
**¡Tira las
 manos, Villablanca!**
 El país puede tener hoy su
 ansiado campeón mundial
 de boxeo (Página 21)



Chile se pondrá hoy los "guantes de pelea". Benedicto Villablanca en Las Vegas, EE.UU., disputará el título mundial de los livianos juniors al actual campeón, el norteamericano Roger Mayweather. Es la duodécima vez que un pugilista compatriota disputará el cetro supremo. (Información en Pág. 21).

Fuentes de trabajo

Presidente ordenó se actúe rápidamente
 contra la cesantía

(Pág. 6)

SANTORAL: Se celebran Jacinto, Emilio, Liberato, Bonifacio y Reginaldo.
 UNIDAD DE FOMENTO: Valor de hoy \$ 1.656,70. Mañana \$ 1.657,70.
 VALOR DEL DOLAR: (Acdo. 1504-03 Bco. Central). Hoy \$ 79,65. Mañana \$ 79,69.

\$ 15

LA NACION

Santiago de Chile - Miércoles 17 de Agosto de 1983 - N° 21.614 - Año LXVII - 3ª Edición

Devuelven las platas a ex socios de UNICOOP

Listado de favorecidos en cuerpo especial.

Primera parte

Brutal venganza en Ochagavía

Mutilaron y estrangularon a "bailarina"

Asidua de las quintas de recreo del sector fue prácticamente "destrozada" por antisociales a quienes todo el submundo del hampa desea individualizar

(Página 29)

Mi diario... Mi casa, cristalizó un sueño

Concurso de LA NACION inundó de alegría el hogar de Esperanza Pinto Díaz, de Copiapó, feliz ganadora del primer sorteo... "Nunca había tenido MI PROPIA CASA y me cuesta creer que ahora soy propietaria", dice brindando. (Entrevista en página 40).



EN VENTA EN EUROCROSS VITACURA 2884 Y EN LAS MEJORES TIENDAS DE BICICLETAS DE CHILE

la bicicleta
 construida
 para volar

mongoose.

MARCIAL RIVERA Campeón Mundial Categoría 12 años. Holanda 7/8/83





Raúl Bertelsen Repetto

SESION 26ª., CELEBRADA EL 14 DE JULIO DE 1983 (PARTE V)

La Comisión se reúne bajo la presidencia del señor Sergio Fernández Fernández, y con la asistencia de sus miembros señora Luz Bulnes Aldunate y señores Raúl Bertelsen Repetto y Gustavo Cuevas Farren. Excusan su inasistencia los señores Francisco Bulnes Ripamonti, Jaime Guzmán Errázuriz y Hermógenes Pérez de Arce Ibieta. Actúa de Secretario el señor Rafael Larraín Cruz. Se encuentra en el uso de la palabra la señora Bulnes Aldunate.

Recalca que ese mismo problema se suscita en lo que respecta al estado de emergencia, pues la norma pertinente dispone que "Dicho estado no podrá exceder de noventa días, pudiendo declararse nuevamente si se mantienen las circunstancias". Apunta que nuevamente es válido preguntarse si la nueva declaración se refiere a una vez, o a diversas situaciones.

Indica que se presenta una segunda duda de interpretación que, a su juicio, debe ser abordada por el legislador de ley orgánica constitucional.

Destaca que, al referirse al estado de sitio, el constituyente usó la expresión "prórroga", en tanto que, al mencionar al estado de emergencia, dice "pudiendo declararse nuevamente". Expone que, si se hace concordar esta norma con el artículo 41, número 7 —el cual establece la regla general de que las medidas poseen la duración del estado de excepción respectivo—, debería entenderse que no es menester declarar nuevamente las medidas adoptadas bajo el estado de sitio, ya que éste se prorroga y sigue siendo el mismo anterior; pero que, en cambio, en el caso del estado de emergencia, por la razón que acaba de enunciar, si cabe la duda de si las medidas tomadas durante su vigencia expiran todas, una vez transcurridos los noventa días. Reitera que el legislador de ley orgánica constitucional debe señalar si en este caso las medidas continúan rigiendo o si es preciso renovarlas.

Manifiesta que, a su juicio, otro problema que necesariamente debe abordar el legislador de ley orgánica constitucional dice relación al artículo 40, número 2, inciso tercero, que estatuye: "Sin embargo, el Presidente de la República, previo acuerdo del Consejo de Seguridad Nacional, podrá aplicar el estado de sitio de inmediato, mientras el Congreso se pronuncia sobre la declaración". Invita a imaginar la situación en que el Presidente de la República solicita del Congreso Nacional la declaración del estado de sitio, pero aquí lo ordena de inmediato y adopta diversas medidas, unas con plazo y otras sin él. Plantea que, si el Parlamento deniega tal declaración, no se encuentra resuelta la interrogante de si dichas medidas subsisten o quedan sin efecto. Le parece no plenamente ajustado a Derecho que tales medidas pudieran subsistir, si el Congreso Nacional ha denegado la declaración. Pero admite que, aplicado estrictamente el texto constitucional, cabría la duda interpretativa, por cuanto, como lo indicará más adelante, el Presidente de la República puede adoptar medidas de duración determinada, las cuales, de

acuerdo con el artículo 41, número 7, no expiran sino cuando concluye ese plazo.

Hace presente que, enseguida, pasará a referirse a los efectos de los distintos estados de excepción, los cuales se hallan tratados en el artículo 41.

Advierte que, como lo expresó en la exposición anterior, estos efectos presentan la particularidad de aparecer mucho más amplios que los considerados en la Carta de 1925. Pone de relieve que, no obstante, si se efectúa un parangón entre ellos y las medidas que permitan adoptar el "estado de emergencia" anterior, se concluye que, en estricto Derecho, la extensión no es tan amplia como podría desprenderse de una simple comparación de textos. Puntualiza que, en efecto, la mayoría de las medidas que antes se podían adoptar en virtud del "estado de emergencia" pueden tomarse hoy en día mediante estos estados de excepción. Recalca que lo anterior no viene sino a evidenciar que el constituyente se limitó a reconocer una realidad política, habida consideración de que la Carta de 1925 estaba absolutamente sobrepasada por esta.

Observa que la norma del artículo 41 plantea la cuestión de si cabe entrar a regular los efectos que se puedan ordenar en virtud de los distintos estados de excepción. A su modo de ver, en este punto debe prevalecer el criterio expresado en la sesión 371ª de la Comisión de Estudio de la Nueva Constitución. Estima que toda mayor regulación podría implicar, o limitar las atribuciones de la autoridad, o dificultar la aplicación de las normas pertinentes, o llevar al control jurisdiccional problemas de carácter netamente político. Subraya que esto último significaría sacar tales asuntos del ámbito del órgano del Estado que debe decidir sobre ellos y trasladarlos al del órgano jurisdiccional, al cual nunca se le han atribuido funciones de índole política.

Cree importante regular, si, la norma contenida en el artículo 41, número 6, inciso segundo, que reza así: "El Presidente de la República estará obligado a informar al Congreso de las medidas adoptadas en virtud de los estados de emergencia y de catástrofe". Si bien reconoce que, desafortunadamente, el precepto anterior fue establecido en vista de un solo caso, piensa que su mayor regulación permitiría resolver en parte la ampliación que se advierte en los efectos de los distintos estados de excepción y aduce que tal desarrollo implicaría tan sólo cumplir con el principio de responsabilidad gubernamental que consagran los artículos 6º y 7º de la Carta, que constituyen las bases del Estado de Derecho.

Leyes Orgánicas

Siempre en el ámbito de los efectos de los estados de excepción, observa que cabe considerar el caso de ciertas normas vigentes que podrían quedar o no quedar derogadas por la ley orgánica constitucional en análisis. Recuerda que la disposición quinta transitoria dispone que, mientras no se dicte la ley orgánica constitucional correspondiente, continuarán rigiendo todas las leyes que regulen las materias pertinentes, siempre que no estén en contradicción con el texto constitucional. Llama la atención acerca de que, en el Código de Justicia Militar, hay un precepto en virtud del cual, declarado el estado de asamblea, el de sitio o el de emergencia, se sustituye la competencia de los tribunales militares en tiempo de paz por la competencia de los mismos en tiempo de guerra y se nombra un General en Jefe, dotado de amplias atribuciones jurisdiccionales, como puede ordenar la formación de consejos de guerra. Plantea que, si en la ley orgánica constitucional se regulan los tres estados de excepción precitados y no se considera esa disposición, le asiste la duda de si esta última quedaría derogada. Dice que, prima facie, la respuesta parecería ser afirmativa, por tratarse de un efecto propio de tales estados de excepción. Sin embargo, opina que esa norma del Código de Justicia Militar —contenida en su artículo 73— no se encuentra referida tanto a la ley orgánica constitucional en estudio, sino más bien a la indicada en el artículo 74 de la Constitución, que establece: "Una ley orgánica constitucional determinará la organización y atribuciones de los tribunales que fueren necesarios para la pronta y cumplida administración de justicia en todo el territorio de la República". Entre paréntesis, estima importante mantener la ley orgánica regulada en el artículo 73 del Código de Justicia Militar, que ha tenido tradicional aplicación en el país. Señala que, en efecto, declarado un estado de asamblea, de sitio o de emergencia, y también ante catástrofes naturales, siempre se colocó a las respectivas zonas bajo el mando de una autoridad militar. Pone énfasis en que, aunque la materia antedicha fuera considerada en la ley orgánica constitucional en examen, también podría caer dentro de la competencia del artículo 74 de la Carta, debiéndose, de todas maneras, a la Corte Suprema sobre el particular.

(Continuará)

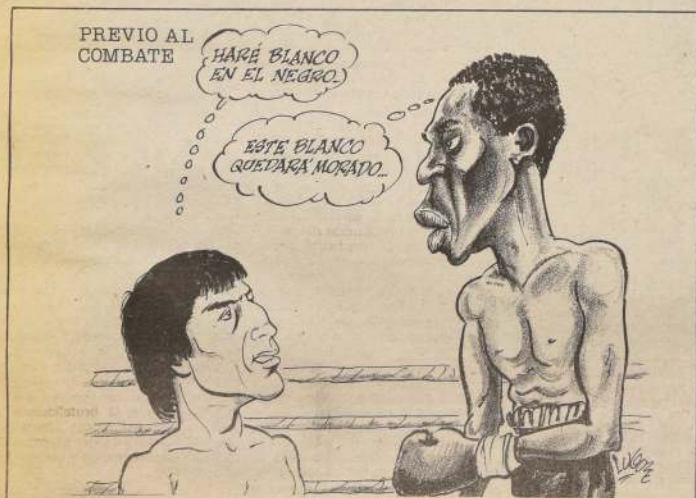
PREVIO AL
COMBATEHARÉ BLANCO
EN EL NEGRO.ESTE BLANCO
QUEDARÁ MORADO.

Clima y Volcanes

La gran oscuridad descripta en las crónicas antiguas que afectó la región mediterránea en el 536 después de Cristo, podría haber sido causada por una erupción volcánica en Rapa, sobre la isla Pacífica de Nueva Bretaña, en la Melanesia, al este de Nueva Guinea.

Esta es la conclusión de los dos científicos de la NASA, Richard Stothers y Michael A. Rampino, que están efectuando un estudio sobre los efectos climáticos de las erupciones volcánicas.

Los dos científicos recogieron varias descripciones de la oscuridad o "niebla seca" que afectó al sol y a la luna del Mediterráneo en aquella fecha y, según algunas informaciones serias, precedió a un invierno excepcionalmente frío.

Que una erupción hubiese ocurrido en el 536 se sabía por la observación del contenido ácido de la capa de hielo que corresponde a aquel período efectuada en Groenlandia, pero, hasta ahora, se había atribuido el hielo ácido

del periodo del 536 después de Cristo a una erupción ocurrida en Alaska.

Según los científicos antes mencionados, la erupción de aquel año debía haber ocurrido más al sur, porque la caligine del 536 duró mucho más a lo largo de las zonas meridionales.

Por otra parte, el dosaje de carbono radiactivo asociado a la erupción de Rapa, demuestra, según Stothers y Rampino, que el volcán había entrado en actividad precisamente en aquel período.

La cronología de las erupciones elaborada por los dos científicos "es casi completa para aquellos pocos acontecimientos volcánicos que provocaron vastos efectos geológicos y atmosféricos".

Entre los mencionados en su estudio, la erupción sobre la isla de Thera, en el Egeo, en el 100 antes de Cristo, que, según muchos científicos, fue la causa de la caída de la civilización micénica y, además, podría haber sido la fuente del relato de Platón referido al hundimiento, en el mar, de la Atlántida.

Responsabilidad y Realizaciones

Con ocasión de celebrarse próximamente el décimo aniversario de la Liberación Nacional del 11 de septiembre de 1973, las distintas secretarías de estado han hecho públicos una serie de antecedentes sobre las diversas realizaciones y logros alcanzados en este decenio.

Los medios de comunicación han difundido declaraciones y cifras que ponen en evidencia una enorme tarea modernizadora destinada a la construcción de las bases de una sociedad más libre, próspera y justa.

Es evidente el progreso social cuando la tasa de mortalidad infantil ha descendido de un 79,3 por mil nacidos vivos en 1973 a un 23,4 por mil nacidos vivos en 1982, cuando se ha puesto en práctica un sistema previsional que reconoce verdaderas posibilidades de velar por las pensiones futuras, cuando la cobertura escolar ha aumentado considerablemente alcanzando al 96% de los niños, cuando el analfabetismo ha sido prácticamente derrotado por medio de un intenso programa a través de todo el país, cuando la leche que se distribuye a los niños necesitados tiene el doble de materia grasa de la que tenía hace diez años y cuando, frente a dificultades transitorias se pone en marcha una verdadera red social que comprende variados subsidios dirigidos a quienes más lo necesitan. ¿Cuántos otros aspectos podrían señalarse? La erradicación de campamentos, la entrega de viviendas sociales, la constitución en propietarios de miles de campesinos, el saneamiento de los títulos de dominio, todo lo cual ha ido incorporando a la vida nacional a sectores hasta ayer postergados.

El país ha visto en estos años una efectiva preocupación por la persona humana: todo chileno menor de nueve años ha sido incorporado al beneficio de asignación familiar; se ha reconocido el derecho a pensión asistencial de toda persona mayor de 65 años que carezca de ella; toda madre lactante o embarazada y todo niño preescolar tiene derecho, con sólo inscribirse, a

recibir raciones gratuitas de leche; existen subsidios de cesantía, con un tope de hasta el 75% de su remuneración última, y también de salud y vivienda. Lo anterior muestra una atención preferente a lo social a fin de satisfacer las necesidades más urgentes y crear los elementos para que exista una efectiva igualdad de oportunidades.

Pero no se ha agotado en ello la tarea de estos años. También se ha delineado claramente una institucionalidad política de claro carácter democrático, la que mereció el apoyo abrumador de la ciudadanía. Una democracia renovada que reconozca la capacidad de cada persona para ejercer libremente diversas opciones en materias de trascendencia para su vida diaria y que promueva una efectiva participación de la comunidad. Por ello, la Constitución prevé las instituciones adecuadas y la autoridad tiene la misión de lograr su plena vigencia, propósito irrenunciable que ha expresado en forma reiterada.

La obra del gobierno militar no ha estado exenta de sacrificios. Ha debido hacer frente a dificultades de todo orden, las que han sido superadas con decisión y patriotismo. Gracias a ello el país dispone hoy de un cúmulo de realizaciones de trascendente importancia y de un esquema político definido para fortalecer su unidad y su estabilidad.

En estos años se han dado pasos que han situado a Chile en una perspectiva de progreso que lo impulsan a consolidar su condición de país moderno y libre. Cada chileno tiene el deber de conocer cuanto se ha hecho para no dejarse arrastrar por la crítica infundada o la negativa estéril. En ello corresponde a la prensa nacional y a los demás medios de comunicación la responsabilidad histórica, el dar a conocer los logros alcanzados y el hacer tomar conciencia de la trascendencia que para nuestro pueblo ellos representan. Hay aquí un poderoso factor de unidad que contribuirá, sin dudas, a enfrentar en mejor forma el desafío de los próximos años.

Presley, Jagger y el Rock

Elvis Presley, Buddy Holly y Gene Vincent están muertos. Jim Morrison, Janis Joplin y Jimi Hendrix ya no están en este mundo. John Lennon, Keith Moon y Johnny Rotten también dejaron esta vida. Y Mick Jagger acaba de cumplir cuarenta años.

El rock and roll no morirá nunca, eso se dice, pero si usted lo ha escuchado desde, como comenzó, probablemente ya no se siente tan inmortal como antes. Usted seguramente no se las ha arreglado para vivir intensamente y morir joven-bueno, digamos que morir joven, en todo caso. Pero esa música todavía suena bien y eso tal vez sea importante.

En Moscú, no hace mucho, la intérprete, que creía que el rock and roll era "decadente", escuchó por curiosidad lo que transmitía mi walkman, que resultó ser "By the Dashboard Light", por los Beatles. Me pidió que le escribiera las palabras, porque encontraba que se aplicaban perfectamente a su vida.

Y en Vietnam, por supuesto, el ejército norteamericano escuchaba a Hendrix y los Stones mientras disparaba contra los nativos de piel oscura y lanzaba bombas de fragmentación contra los oficiales. El rock and roll no va a unir

al mundo ni a sembrar paz, amor y felicidad por dondequiera que vaya. Es solamente rock and roll.

Además de que ha dado placer a millones de personas, el rock and roll ha influido en nuestra manera de pensar y de actuar, para mejor en mi opinión. Es difícil imaginar que el proceso de "deshielo" cultural que comenzó en Occidente a principios de los años 50 y que todavía continúa —el desprendimiento de la vieja rigidez y conformidad en asuntos políticos, morales y sociales— hubiera ocurrido sin la música que nació al mismo tiempo.

El rock and roll era, y todavía es, la voz que nos dice, en forma mucho más convincente que cualquier otra cosa, que no estamos locos: que otros están pasando por los mismos cambios. Y si no fuera así, la música no sería tan popular. Hay que reconocer que es un argumento tipo "quién es primero, la gallina o el huevo" —el rock and roll en sí no fue la causa del deshielo— pero sí lo aceleró.

De acuerdo: sé que he amplificado mucho el asunto. Pero, ¿cree usted sinceramente que todas las cosas, excepto los sonidos que provienen de la radio, serían



hoy las mismas si el rock and roll no hubiera existido jamás?

En todo caso, a mí me gusta. ¡Feliz cumpleaños, Mick Jagger! y muchas gracias. Espero que sigas con el rock and roll cuando tengas 50 años. Y apuesto a que no parecerá ni una pizca menos natural que el hecho que lo haga ahora que tienes 40. Y gracias también a Elvis Presley, desaparecido físicamente hace seis años, pero que sigue cantando y actuando en disco, en cine y en televisión.

GWYNNE DYER

Servir Hasta la Muerte

Llamados de sirenas que piden ayuda a causa de un siniestro. Carreras de jóvenes que hacen de la voluntad de servir la razón de ser de sus vidas. Adversidad materializada en hechos lamentables que ahora enlutan al Cuerpo de Bomberos de Santiago.

Todo aquello estructura el alma del voluntariado bomberil, orgullo nacional y ejemplo permanente para jóvenes y adultos de Chile, desde hace 120 años. Servir sin detenerse, sin evaluar previamente el sacrificio, sin medir los alcances de la seguridad personal, sin determinar a quiénes van a servir, sin definir prioridades de rescate de riesgos y adversidades.

El duelo aflige muy especialmente a los bomberos de Plaza Brasil, con noventa años de servicios en uno de los barrios con más años que la Independencia Nacional. Por eso es que el duelo de la Novena Compañía es el duelo de miles de familias de ese sector antiguo de Santiago en el que sus voluntarios están socialmente insertos.

Fue un hecho dramático el ocurrido el domingo de madrugada en la cuadra 29 de la calle San Pablo. Fue una nueva muestra de abnegación hasta con la vida propia sin ninguna retribución que no sea el afecto emocionado de la población, como quedó patente en el siniestro y en los funerales de las tres víctimas.

Todos Quieren ser Presidente

Los hechos recientes muestran al país que la oposición busca una crisis de grandes proporciones. "Diálogo", "consenso", "retorno a la democracia" fueron conceptos desmentidos por las conductas de sus propios dirigentes. Los rechazos, hechos con manifiesta intransigencia, al nuevo gabinete y a los anuncios presidenciales sobre leyes políticas lo demuestran.

¿Por qué esta obstinación que ahora es obsesión?

Una causa cierta es el plan sociológico que busca el derrocamiento del Gobierno y el reemplazo de la Constitución de 1980; otra es la formada por la conjunción de los intereses personales de tales dirigentes quienes, para alcanzar sus logros, programan lo que hemos visto como una serie de ataques sociológicos a la comunidad nacional.

Aquellos dirigentes opositores, consciente y premeditadamente, buscan crear un vacío que haga necesaria su presencia como líderes nacionales. Les resulta indispensable convencer al país que para llegar a acuerdos, a consenso, ellos son indispensables como árbitros de la situación y que son la única probabilidad de paz interna.

Los dirigentes de las asonadas de junio, julio y agosto entienden que a mayor elevación del desorden público y de la intensidad y gravedad del peligro que aquel encierra mejores serán sus probabilidades, porque estarán más próximos a la distribución del poder. Y ese es el plato fuerte que añoran. Mientras más crítica es la situación y mayor es el peligro, más grande será la concentración de poder de quien, o quienes, dirigieron aquellas asonadas. Por eso es que el plan de algunos opositores no acepta ninguna iniciativa de Gobierno, porque hacerlo implicaría renunciar al liderazgo que ambicionan y a la conducción nacional con la que sueñan.

Por todo lo anterior es que la población, la opinión pública, debe tener presente que desarrollar caos y violencia es uno de los varios métodos para alcanzar el poder político del país sin importar

mayormente las necesidades reales y efectivas de la población nacional.

Los que desarrollan las asonadas no tienen respaldo mayoritario para esos planes. Se niegan, por lo demás, a aceptar su realidad. Saben que son minoría que busca en la fuerza el medio de conseguir decisiones con procedimientos ajenos al proceso político de debate y de persuasión. El país enfrenta asonadas que tienden a interrumpir y a paralizar las actividades diarias y cuyos objetivos parecen ser: (1) forzar la aceptación de las demandas de la minoría; (2) dramatizar la atmósfera general artificialmente creada; (3) provocar en adolescencia y juventud la excitación atractiva de experiencias callejeras y de violencia. Por eso es que los lugares de trabajo y de estudio son invadidos, la voluntad de la mayoría saboteada y silenciada por el temor, materiales explosivos e incendiarios usados como elementos de amedrentamiento en lugares de mayor concurrencia y lo más próximo posible al domicilio familiar de las personas que forman la población de nuestras más grandes ciudades.

Esto último es lo que los sociólogos llaman "disrupción", término ausente del diccionario y que define a realidades objetivas actuales. Es una técnica con la cual un grupo pequeño puede hacerse oír sin necesidad de diálogo, de debate de posiciones, de movimientos de reforma. Ponerla en acción es un atractivo especial para el inmaduro, para el maleducado, para el irresponsable: es la negación de los procesos democráticos y de los derechos de la mayoría.

La disrupción, es, por lo mismo, la antesis de la coacción violenta. Y esta es el método mediante el cual una minoría política, despiadada y determinada, intimidada a los ciudadanos, se apodera del poder mediante la brutalidad y que llega a usar, como "herramientas finales", los extremismos criminales del secuestro y del asesinato político.

JOTABETE

Hermann Niemeyer nominado Premio Nacional de Ciencias

□ "Mi meta, por sobre los galardones, es continuar formando científicos de valer para el país", dijo el ganador del máximo galardón de la especialidad

El bioquímico Hermann Niemeyer Fernández, de 64 años de edad, fue nominado ayer Premio Nacional de Ciencias 1983. El jurado, presidido por la Ministra de Educación, Mónica Madariaga, sesionó durante toda la mañana para elegir al galardonado de entre 10 candidatos de vasta trayectoria científica en el país.

La Secretaría de Estado leyó el acta de la sesión, pasada las 15.00 horas de ayer, en la cual se dejó expresa constancia que la totalidad de los postulantes "acredita méritos suficientes para ser distinguido con el galardón que se discierne y debiendo pronunciarse en definitiva por uno solo de los mismos".

De esta forma, por mayoría de votos, se resolvió dar el máximo galardón estatal en la especialidad al científico y médico Hermann Niemeyer, teniendo en consideración "la permanencia de su consagración a la investigación científica en el campo de la bioquímica; la originalidad y rigurosidad científica de su obra, que aparece reconocida internacionalmente; sus dotes de maestro formador de una escuela científica numerosa y activa de proyección nacional e internacional y su contribución al desarrollo de las ciencias biológicas en el país y en América Latina, promoviendo poderosamente las adecuadas condiciones para el surgimiento de nuevos valores".

El acta está firmada por la totalidad de los integrantes del jurado: Mónica Madariaga Gutiérrez, José Castella Argüelles, Jorge Mardones Restat, Desiderio Papp Pollack, Héctor Croatto Rezzio, Enrique Campos Menéndez y Brunilda Cartes Morales.

LA META DE UN FORMADOR

Alrededor de las 16.00 horas, Hermann Niemeyer se hizo presente en el Gabinete de la Ministra de Educación, donde fue abordado por los periodistas a quienes relató sus primeras impresiones en torno al importante galardón.

BIOQUÍMICO

El Premio Nacional de Ciencias 1983, se calificó a sí mismo como un bioquímico, más que un médico, pues está dedicado a la investigación en este campo desde hace muchos años, sin ejercer la medicina.

Nació el 26 de octubre de 1918 en Ovalle, padre de tres hijos y abuelo de 4 nietos, relató con orgullo que su meta mayor ha seguido sus pasos y estudia en estos momentos la carrera de Licenciatura en Biología.

Ha efectuado numerosos cursos de postgrado en el exterior, principalmente en la especialidad de bioquímica, y realizado una serie de investigaciones en la materia.

Ha desempeñado diversas actividades organizativas y administrativas, entre otras funciones como la fundación de Laboratorio de Investigaciones en Pediatría del Hospital Arriarán; de las conferencias de bioquímica, participó en la creación y fundación de la Facultad de Ciencias de la Universidad de Chile y fue director y decano del Departamento de Química. Actualmente es académico en ese mismo plantel.



"Chile necesita aumentar su colectividad de científicos, por lo cual continuaré trabajando en pos de mi meta fundamental, que es formar gente valiosa en este campo", señaló Hermann Niemeyer en sus primeras declaraciones tras ser nominado Premio Nacional de Ciencias 1983.

Computador para la Biblioteca Nacional

El Ministerio de Educación instalará en las próximas semanas un moderno computador en la Biblioteca Nacional para que el proceso de ubicación, selección y entrega de libros a los lectores sea manejado con el más elevado método de la informática.

Así lo informó el Director de Bibliotecas, Archivos y Museos, Enrique Campos Menéndez, al informar que la donación forma parte de la celebración del 170º aniversario que la entidad cumplirá el viernes 19.

La máquina permitirá conectar la Biblioteca Nacional con todo el sistema y red mundiales de las más importantes bibliotecas del mundo, explicó Enrique Campos.

Añadió que "esto será igual al enorme avance que en la red telefónica significa el discado directo con las principales capitales del mundo. Así, si nosotros queremos ubicar un título de un libro que no tenemos aquí, lo podremos conseguir en Washington, Londres o París, en unos pocos minutos, mediante la computadora".

Enrique Campos dijo que los 170 años de la Biblioteca Nacional serán conmemorados con concursos de pintura, literatura, y canto.

"Actualmente, dijo, la Biblioteca Nacional cuenta con más de 2 millones de volúmenes y yo diría, con la mejor colección de América Latina, en lo que respecta a literatura e historia americana".

EXPOSICION DE PARIS

PROVIDENCIA 2129
(METRO ESTACION LOS LEONES)

- * TELAS
- * SABANAS
- * TOALLAS
- * MANTELERIA
- * FRAZADAS
- * CUBRECAMAS

NACIONALES
E IMPORTADAS

10% DESCUENTO
CON LA
PRESENTACION
DE ESTE AVISO



En EE.UU.

Nombrado profesor visitante

□ Es un académico chileno

Ricardo Israel, académico del Instituto de Ciencia Política de la Universidad de Chile fue seleccionado en un concurso internacional para desempeñarse como docente en la Wharton College of Massachusetts, Estados Unidos, entre septiembre a diciembre del presente año, a través del programa Fulbright.

SOLICITUD

Fernando Alfredo Hidalgo Miquel, Rut 677.175-0, domiciliado en calle Prat 712, departamento 34, Temuco, al señor Director General de Aguas solicita le conceda un derecho de aprovechamiento de agua consuntivo, de ejercicio permanente y continuo por 120 litros por segundo del estero Las Minas.

El estero Las Minas es tributario del río Collín, pertenece a la cuenca hidrográfica del río Cautín, siendo sus aguas superficiales y corrientes y tiene su curso en la comuna de Lautaro, provincia de Cautín.

Las aguas serán captadas por derivación directa de la ribera derecha del estero Las Minas, 8.800 metros aguas arriba de su desembocadura en el río Collín.

Celebran natalicio del Libertador B. O'Higgins

□ Se inicia hoy con homenaje a la madre y hermana del Prócer, en la Catedral

Con actos de homenaje a la madre y hermana del Libertador General Bernardo O'Higgins, se inicia hoy las ceremonias destinadas a celebrar el natalicio del prócer de la Independencia Nacional. Se oficiará una misa a las 10 horas en la Iglesia Catedral Metropolitana, patrocinada por el Instituto O'Higiniano de Chile.

Para mañana se ha programado un acto que se efectuará a las 11 horas en la Escuela Básica que lleva el nombre del Padre de la Patria, ubicada en calle Santo Domingo 4747.

El viernes, a las 10.30 horas, se efectuará el homenaje que le rinden las Fuerzas Armadas y Carabineros, además de estudiantes, en el monumento junto al Altar de la Patria. Será presidido por el comandante general de la Guarnición Militar de Santiago, mayor general Osvaldo Hernández Pedreros. El programa se iniciará con el izamiento del pabellón patrio, para continuar con el discurso alusivo a cargo del brigadier Herbert Orellana Herrera y colocación de ofrendas florales en el monumento y en la cripta. La ceremonia finalizará con un desfile de las unidades de formación y de los estudiantes ante las autoridades y público.

El mismo día, a las 19 horas, se llevará a efecto el acto académico organizado por el Instituto O'Higiniano el que tendrá lugar en su sede de calle Londres.

El sábado 20, día del natalicio, a las 8 horas habrá embanderamiento general de edificios públicos y privados y a las 18 horas, honores de cañón en diversos sectores de la capital. A las 11 horas tendrá lugar el homenaje de la Municipalidad de La Granja, en el Parque La Bandera, y a las 17 horas presentación de la Gran Banda del Ejército, en la Plaza de Armas de esta capital.

Las ceremonias cumbres de esta celebración se efectuarán en Chillán, lugar de nacimiento del Libertador, las que serán presididas por el Presidente y Comandante en Jefe del Ejército, General Augusto Pinochet Ugarte.

S.E. ampliamente informado de la situación del país

El Presidente de la República, General Augusto Pinochet Ugarte, sostuvo ayer distintas reuniones desde las primeras horas de la mañana.

El Jefe del Estado se reunió con el Ministro del Interior, Sergio Onofre Jarpa, quien le informó en detalle sobre la situación interna del país.

Posteriormente, recibió a los Ministros del área política, Jarpa y el Ministro Secretario General de Gobierno, Alfonso Márquez de la Plata, a

quienes, luego de escuchar sus respectivas cuentas, impartió orientaciones de orden general.

Luego, estuvieron también en el gabinete del Primer Mandatario el Director de la Central Nacional de Informaciones, general Humberto Gordon; el director de Investigaciones, general Fernando Paredes; el comandante general de la Guarnición Militar de Santiago y jefe de la Zona en Estado de Emergencia, para la Región Metropolitana y provincia de

San Antonio, general Osvaldo Hernández, y el jefe de Orden y Seguridad de Carabineros, general Hosmán Pérez.

SALUDOS

También, el Presidente Pinochet recibió, durante la mañana, el saludo del viceministro de Comercio Exterior chino, Jia Shi y del diplomático y ex embajador de Chile en Perú, José Miguel Barros.



El Presidente de la República, General Augusto Pinochet, departe con integrantes de la delegación china, encabezados por el viceministro de Comercio Exterior, Jia Shi, que llegaron hasta su Gabinete con el objeto de saludarlo. El grupo participa en la VI Reunión Mixta Chileno-China.

Comisión Mixta Chileno-China inició trabajos

El afectuoso saludo de su pueblo a Chile entregó ayer el viceministro de Comercio Exterior y Relaciones Económicas de la República Popular China, Jia Shi, luego de entrevistarse con el Presidente de la República, General Augusto Pinochet Ugarte.

La audiencia se realizó en el Palacio de la Moneda, donde saludó al Jefe del Estado.

Señaló que presidía la delegación china de la VI Reunión de la Comisión Mixta Económica y Comercial, como —también— en la I Sesión de la Comisión Mixta de Cooperación Tecnológica y Científica.

En ambas, añadió, se explorarán las posibilidades de cooperación y desarrollo entre nuestros dos países.

Al mismo tiempo, terminó diciendo, nuestra delegación ha traído el "afectuoso saludo del pueblo chino al pueblo chileno".

A las 10 horas de ayer se efectuó la sesión inaugural de los trabajos de la VI Comisión Mixta Chileno-China, que analiza temas de intercambio comercial bilateral.

El presidente de la delegación nacional, Subsecretario de Hacienda, coronel Enrique Seguel Morel, dio la bienvenida a la misión de la República Popular China y formuló votos para que la reunión sea exitosa. Dijo que esperaba que los aportes de los expertos a la cooperación científica y tecnológica, logren coincidencias positivas. El coronel Seguel expresó que la crisis económica mundial presenta un desafío que deberá ser respondido con el reforzamiento del intercambio comercial.

Por su parte, el presidente de la delegación de la República Popular China, el viceministro de Comercio Jia Shi, agradeció la bienvenida de las autoridades chilenas, en su primera visita al país.

Asimismo, puso de relieve las coincidencias entre ambas naciones y manifestó su deseo de que la cooperación mutua se vea incrementada luego de concluidas las sesiones de la Comisión Mixta. Añadió que en 1982, Chile exportó a su país productos por la cantidad de 92 millones 120 mil dólares, en tanto que las exportaciones de China a Chile fueron del orden de los 14 millones de dólares.

La sesión inaugural contó con la presencia del embajador de China en nuestro país, Tang Haiguang, personal de esa misión diplomática, autoridades del sector público y altos ejecutivos del área privada.

Las actividades de la Comisión Mixta terminarán el viernes próximo con la suscripción del acta final que resumirá los trabajos realizados y las conclusiones alcanzadas en el curso de las sesiones.

ARTESANÍA DEL ECUADOR

Sombreros
Vestidos
Mazapan
Tallado en madera

Ponchos
Cerámica
Tapices
Blusas

CANDELARIA GOYENECHEA 3820
Local 169 Edificio Plaza Lo Castillo
2º piso.



DÍA DE LA INDIA

Con ocasión de conmemorarse un nuevo aniversario de la Independencia de India, el 36º se efectuó una ceremonia en la Plaza de India, ubicada en Los Conquistadores con Carlos Casanueva, de Providencia, acto que contó con la presencia del embajador Mukur Kanti Kishu, y miembros de su representación diplomática. Estuvo, también, presente la alcaldesa de Providencia, Carmen Grez. En la foto, durante el izamiento del pabellón nacional de India. El embajador leyó un mensaje del presidente de su país, Zail Singh.

Puente Lo Saldes se inaugurará hoy

Con asistencia de autoridades del Gobierno y de la comuna de Las Condes, el Ministerio de Vivienda y Urbanismo inaugura hoy miércoles 17, a mediodía, las obras de pavimentación de cuatro kilómetros de largo y dos pistas de circulación que tiene la Avenida Santa María entre el puente Lo Saldes y Américo Vespucio Norte.

Estos trabajos se ejecutaron a través de un convenio entre la Municipalidad de Las Condes y el SERVIU Metropolitano y comprendieron la pavimentación de la doble calzada de la Avenida Arturo Merino Benítez, en el tramo comprendido entre el puente Lo Saldes y la Avenida Américo Vespucio, en una extensión de aproximadamente 61.700 metros cuadrados.

Además se efectuaron las obras de enlace de esta arteria con el puente Lo Saldes y Avenida Américo Vespucio con las correspondientes obras de arte, construcción de jardines del bandede central, electrificación e iluminación y otras faenas menores.

La ceremonia se efectuó entre el puente Lo Saldes y la Avenida Américo Vespucio, oportunidad en que harán uso de la palabra, el secretario ministerial de Vivienda y Urbanismo, abogado Ramón Gutiérrez, y el alcalde de Las Condes, Carlos Correa. Inmediatamente después se procederá a bendecir la obra y a cortar la correspondiente cinta tricolor, dándose por inaugurada.

CONCURSO NACIONAL DE AFICHE OFICIAL PARA EL XXV FESTIVAL INTERNACIONAL DE LA CANCIÓN DE VIÑA DEL MAR

I.— Convócase a Concurso Nacional para la confección del afiche oficial del XXV Festival Internacional de la Canción.

II.— Las bases a las cuales deberán ceñirse los participantes de este concurso, serán las siguientes:

a) Podrán participar artistas profesionales o aficionados, de nacionalidad chilena o extranjera que acrediten su residencia en el país.

b) El afiche, en cuanto a su forma de presentación por los participantes, deberá medir 74 centímetros de alto por 52 centímetros de ancho. El tamaño del afiche ganador que sea editado por la Municipalidad, será de acuerdo a las dimensiones que ella establezca.

c) En la confección del afiche los participantes podrán utilizar los elementos que consideren más apropiados a sus respectivos estilos; pudiendo presentárselos en acuarela, óleo, témpera, serigrafía, fotografía a color, u otros que se estimen convenientes.

d) La confección del afiche será a cuatro colores.

e) El tema del afiche podrá contemplar como elemento importante, a la gaviota, considerándola como símbolo de difusión del Festival, y/o un motivo turístico de la ciudad de Viña del Mar.

f) Los trabajos deberán ser presentados bajo seudónimo; debiendo indicarse, en sobre aparte y sellado, los datos personales del autor, su domicilio, teléfono y biografía o curriculum. Las obras y la documentación solicitada deberán ser enviadas a nombre de "Concurso Nacional de Afiches del XXV Festival Internacional de la Canción I. Municipalidad de Viña del Mar, Arlegui 777".

g) Los trabajos serán recibidos a contar de esta fecha y hasta el día 20 de septiembre de 1983, a las 12.00 horas, en la Dirección de Turismo de la Municipalidad de Viña del Mar, ubicada en calle Arlegui N° 777.

III.— El Concurso convocado por este Decreto, será dirimido por un jurado integrado por las siguientes personas:

a) Señora Eugenia Garrido de Vargas, Alcaldesa de Viña del Mar, quien lo presidirá;

b) Adriana Ruiz Muñoz;

c) Rubén Bastías;

d) Angel Martínez Landaburu;

e) Hector Balbontin Cruz;

f) Erwin Schmidt Strom;

g) Fernando Silva González.

El Jurado emitirá su fallo dentro de los 10 días siguientes a la fecha última de recepción de trabajos; siendo, dicho fallo, inapelable.

El resultado del Concurso será difundido a través de la prensa, radio y televisión del país, dentro de los 5 días siguientes al fallo del jurado.

IV.— El autor del trabajo seleccionado con el primer lugar del Concurso recibirá un premio de \$ 50.000 y dos entradas numeradas a palco para la función inaugural del Festival.

El autor del trabajo seleccionado con el 2º lugar del Concurso recibirá un premio de \$ 25.000 y dos entradas numeradas a palco para la función inaugural del Festival.

El autor del trabajo seleccionado con el 3er. lugar del Concurso recibirá un premio de \$ 10.000 y dos entradas numeradas a palco para la función inaugural del Festival.

Los autores premiados cederán todos los derechos de sus obras a la I. Municipalidad de Viña del Mar; para que ésta les dé el destino o uso que estime conveniente.

Mayores antecedentes deben solicitarse en el Depto. de Turismo Municipal, Arlegui 777.

EL ALCALDE

Máxima celeridad para creación de nuevas fuentes de trabajo

□ Los ministros del área económica someterán hoy a consideración del Presidente de la República un programa de vastas proyecciones

Un programa de vastas proyecciones que tiene por objeto crear nuevas fuentes de trabajo someterán a consideración del Presidente de la República hoy los ministros del área económica. El estudio se viene realizando en jornadas intensas de trabajo desde el jueves último. El señalado programa no contempla devaluación ni emisiones extra programática, como tampoco será similar a los programas de Empleo Mínimo ni al Programa Ocupacional para Jefes de Hogar.

La información la entregó el Ministro Secretario General de Gobierno, Alfonso Márquez de la Plata, al término de un Consejo de Gabinete anoche, el primero en que participan los nuevos ministros. Puntualizó que la máxima prioridad de esta nueva etapa que se inicia en el país es paliar el desempleo, a través de soluciones prácticas, concretas y que se pondrán en marcha rápidamente.

"El principal problema que tenemos en este momento es que hay personas que carecen de trabajo. Yo creo que esa es la principal preocupación de todos los hogares chilenos y es también la principal preocupación del Jefe del Estado. Por lo tanto, él ha dado instrucciones precisas para que este problema se aborde con un criterio realista y se adopten soluciones inmediatas", dijo el Ministro Márquez de la Plata.

Reiteró que se trata de un conjunto de medidas que abarcan una serie de rubros de la producción que se están enfocando y que, a través de ellos, se crearán más empleos. "No es sólo un programa de viviendas sino algo más coherente y completo que abarca todos los ítem de la producción".

GABINETE ACTIVO

Consultado el ministro si este plan económico estará ligado al plan político indicó que "la realidad es que este Gabinete debe ser activo. Lo que quiere el Presidente de la República es que se aborden todos los problemas y se solucionen a la mayor brevedad, no sólo en el aspecto económico, sino también en el aspecto político".

En cuanto al Consejo de Gabinete señaló que expusieron los ministros de Interior, de Hacienda y Secretario General de Gobierno sobre la situación del país, que definió como "de absoluta tranquilidad".



El Consejo de Gabinete sesionó ayer con sus nuevos integrantes y analizó la situación del país. El Ministro Secretario General de Gobierno, Alfonso Márquez de la Plata, la definió como de "absoluta tranquilidad".

El Jefe del Estado después de escuchar a los ministros y conocer sus opiniones dio las instrucciones a este nuevo Gabinete, cómo debe trabajar y las prioridades que tiene. De ellas, la primera es crear más fuentes de trabajo y todos los ministros tienen que estar, cada uno en su rubro, enfocados a ese aspecto.

Respecto de cómo pagarían los culpables de la protesta, señaló que "sólo la responsabilidad moral que tienen en este problema ya es una sanción bastante importante. Creo que la ciudadanía ha reaccionado contra quienes han sido instigadores de ella y esa es la sanción más grande que puede tener una persona".



Dr. Augusto Schuster.

Salud

Doctor Augusto Schuster, nuevo subsecretario

El doctor Augusto Schuster, ex jefe del Departamento de Planificación y Presupuesto del Ministerio de Salud, fue designado Subsecretario de esa cartera, en reemplazo de Hernán Bucci Buc, quien asumió recientemente, como Ministro Director de ODEPLAN.

La información fue confirmada en el Ministerio de Salud, luego que el titular de esa repartición, doctor Winston Chinchón, recibió a la mesa directiva del Colegio Médico (A.G.).

En la oportunidad, se encontraban presentes también el nuevo jefe de gabinete, doctor Ricardo Karam y el doctor Augusto Schuster, en su calidad de Subsecretario.

Esta reunión constituye una de las primeras actividades públicas del nuevo Secretario de Estado, luego de ser nombrado en ese cargo por el Presidente de la República, el miércoles 10.

HABRA CONTINUIDAD

Como un reconocimiento a un equipo técnico que ha trabajado durante muchos años en el Ministerio de Salud, calificó el doctor Augusto Schuster su nombramiento como subsecretario de esa cartera. Agregó que ello corresponde a un complemento de la actividad del Ministro de Salud, que también es un médico.

El doctor Schuster, ex jefe de Planificación y Presupuesto de ese ministerio, agregó que su nuevo cargo permitirá dar continuidad a las políticas de salud, en el contexto de las directrices generales del sector.

"Es indudable, dijo, que todo cambio en las autoridades significa que las personas nuevas impondrán un sello personal a su gestión, pero siempre respetando las directrices generales de la política del sector".

"Al margen de mi persona, agregó, la designación de subsecretario asegura una continuidad en la modernización de las políticas, evaluación y cambios que sean necesarios. La salud, añadió, es un área sensible, dinámica, porque la acción de salud es un poco el hoy, es decir la necesidad y el mañana, la proyección".

NO HABRÁ CAMBIOS EN FONASA

Consultado sobre posibles cambios en los organismos dependientes del Ministerio de Salud a cargo de profesionales no médicos, como el caso del Fondo Nacional de Salud, el subsecretario indicó que no habrá modificaciones al respecto. "Cree que no son necesarios en este momento", puntualizó.

37301 ganó los 20 millones de Polla

En el sorteo N° 907 de la Polla Chilena de Beneficencia, efectuado en la mañana de ayer, el premio mayor de 20 millones de pesos favoreció al número 37301 vendido en esta capital. La primera terminación es 1. La segunda terminación, 5.

La Polla Chilena de Beneficencia sorteo cinco premios de 100 mil pesos cada uno favoreciendo a los poseedores de los siguientes boletos: 2-9-0-9-6 (Valparaíso), 1-2-3-6-7 (Concepción), 3-9-3-9-7 (Santa Cruz), 2-6-0-2-9 (Santiago) y 3-7-8-6-3 (Punta Arenas).

También sortó siete automóviles Subaru modelo 755-5-GI favoreciendo a los siguientes boletos: 07783 vigésimo 11 Santiago; 14734 vigésimo 5 Santiago; 10484 vigésimo 4 Santiago; 07112 vigésimo 16 Santiago; 24839 vigésimo 5 Santiago; 18150 vigésimo 19 Santiago; 31376 vigésimo 12 Copiapó.

Con cuatro premios de 50 mil pesos, cada uno, fueron favorecidos en el sorteo los boletos 17860, 05234, 17481 y 06291.

SORTEO DE LAS BOLETAS

Todas las boletas de compraventas y servicios con numeración sea 222471 y que hayan sido emitidas entre el 8 y el 14 del presente, están premiadas con 60 mil pesos, que sus poseedores podrán cobrar en cualquier oficina de Impuestos Internos.

Además, se devolverá a estas personas el valor de la compra hasta por la suma de cinco mil pesos. El sorteo semanal número 59 de boletas, se efectuó esta mañana en las oficinas de la Gerencia General de la Polla Chilena de Beneficencia, en esta capital.

Anunció Ministro Chinchón

Terminará paralelismo entre Ministerio y Colegio Médico

El Ministro de Salud, doctor Winston Chinchón, acordó solucionar el problema de retención de cuotas sociales del Colegio Médico y terminará con la "campana de paralelismo gremial que algunas autoridades del sector estaban propiciando" entre dicha Secretaría de Estado y el señalado gremio.

La decisión fue dada a conocer por el propio Secretario de Estado, luego de una reunión sostenida en su gabinete con la directiva del Colegio Médico. A la reunión, que se prolongó por más de una hora, concurrieron el presidente de la orden, doctor Juan Luis González; el vicepresidente, Rubén Acuña; el secretario Francisco Rivas y la tesorera, doctora Gabriela Venturini.

El Ministro del ramo por su parte estaba acompañado por el nuevo Subsecretario de la cartera, doctor Augusto Schuster, y el asesor ministerial, doctor Ricardo Karam.

ENTREVISTA POSITIVA

La entrevista fue calificada de positiva por ambas partes. El doctor Chinchón expresó que había acogido muy bien el espíritu de colaboración evidenciado por los dirigentes del gremio médico y que "estaba dispuesto a recibir aquellas sugerencias y proposiciones que el Colegio quedó de hacer llegar, para configurar grupos de trabajo cuando se requieran".

INSPECTORIA MEDICA

Por su parte el doctor Juan Luis González resaltó que el Ministerio "es una persona muy educada y estamos conforme con él porque es un médico y hablamos un lenguaje similar".

El Ministro Chinchón aprovechó la oportunidad para informar a los representantes del Colegio Médico, sobre la puesta en marcha de un Departamento de Inspección Médica en el Fondo Nacional de Salud, organismo que estará encargado de controlar la actividad clínica, verificando que las prestaciones descritas y facturadas sean aquellas que realmente se hacen. Para ello los médicos se desplazarán al terreno.



YARZE, Líbano. — El Ministro de Defensa israelí, Moche Arens (derecha) aparece durante una conferencia de prensa que ofreció en esta ciudad en la oficina de las Fuerzas Armadas israelíes. (Radiofoto UPI).

Ministro de Defensa israelí en el Líbano

BEIRUT, 16 (UPI).— El Ministro de Defensa de Israel, Moche Arens, realizó hoy una visita de sorpresa a Beirut para reunirse con líderes políticos libaneses, y pidió que se intensificaran los esfuerzos para la retirada de tropas sirias del Líbano, y para que cese el derramamiento de sangre en las montañas Shouf y Aley, al este de la capital.

Su visita coincidió con la reapertura del aeropuerto internacional de Beirut, que permaneció cerrado seis días a causa de los ataques de artillería de la milicia drusa de poblados situados en las montañas ocupadas por Israel. Los milicianos drusos también atacaron unidades del Ejército libanés en esa región.

"Creemos que es muy importante alcanzar un acuerdo entre las comunidades drusa y cristiana, y el gobierno central libanés, antes de que abandonemos El Shouf", dijo Arens a los reporteros.

"Estamos dispuestos a hacer lo que podamos para contribuir a ese entendimiento", agregó.

Breves del cable

Rechaza acusación

GINEBRA, Agosto 16 (ANSA).— Guy Fontanet, jefe del Departamento de Justicia y Policía del Cantón de Ginebra, rechazó hoy las acusaciones hechas por el Ministro del Interior de Italia, Oscar Luigi Scalfaro, de que Suiza no supo controlar adecuadamente a Gelli y dijo que el primer error en todo caso fue dejar que Gelli escapara de Italia.

Canciller israelí

VIENA, Agosto 16 (LATIN REUTER).— El Canciller israelí Yitzhak Shamir se reunió hoy con el Presidente rumano Nicolae Ceausescu y se estima que sus conversaciones se centraron en la manera de llevar la paz al Oriente Medio. Un funcionario de la embajada israelí dijo no poder dar otros detalles más allá de confirmar que la reunión había tenido lugar. Los funcionarios rumanos también guardaron silencio sobre la sustancia de las discusiones, y tampoco hubo un informe inmediato sobre la sesión de hoy por parte de la agencia noticiosa oficial Agerpres.

Borges a España

MADRID, Agosto 16 (AP).— El escritor argentino Jorge Luis Borges llegará a España el 26 de agosto, invitado por la Universidad Internacional Menéndez Pelayo de Santander, que durante varios días le rendirá homenaje como uno de los máximos escritores vivos en lengua castellana, se informó hoy.

Mal de los gays

ESTOCOLMO, Agosto 16 (DPA).— La temida enfermedad "Sida" (síndrome de inmunidad deficiente adquirida) ha exigido su primera víctima en Suecia, un joven homosexual murió el viernes en un hospital de Estocolmo, tal como trascendió hoy durante una denominada "semana de liberación" de homosexuales en la capital sueca. Otros tres hombres se ven afectados por esa enfermedad, caracterizada por la desaparición de las defensas naturales del organismo, que lleva casi con toda seguridad a la muerte.

Treinta muertos tras ataque antisandinista a Nicaragua

MANAGUA, Agosto 16 (ANSA).— El gobierno nicaragüense informó hoy que, tras violentos combates que arrojaron más de 30 muertos, fue rechazado un intento de las rebeldes Fuerzas Democráticas Nicaragüenses (FDN) por apoderarse de la población de San Rafael del Norte, en la provincia de Jinotega, donde desde hace una semana los antisandinistas concentraron sus acciones militares.

Simultáneamente, la Cancillería denunció que un puesto fronterizo fue atacado desde territorio hondureño y que un avión de la Fuerza Aérea de Honduras violó el espacio aéreo nicaragüense.

El jefe de las fuerzas militares del Ministro del Interior, teniente Mario Noguera, dijo que "por lo menos" veintiséis "contras" (contrarrevolucionarios), cinco soldados sandinistas y un civil resultaron muertos.

tos en los combates de San Rafael y otros puntos de la provincia de Jinotega.

MEDIDAS

TEGUCIGALPA, Agosto 16 (AP).— Las Fuerzas Armadas informaron hoy haber adoptado una serie de medidas para neutralizar acciones subversivas procedentes de Nicaragua, encaminadas a destabilizar al gobierno del Presidente Roberto Suazo Córdova.

El ejército instó asimismo a los grupos de extrema izquierda a depositar su actitud tras amenazas con aplicarles todo el rigor de la ley.

Afganos sitian fuerte

□ Ocupado por soviéticos

ISLAMABAD, Agosto 16 (Latin Reuter).— Guerrilleros afganos lanzaron un ataque de cinco horas el fin de semana contra un fuerte controlado por soviéticos que se puede observar desde toda la ciudad, dijeron hoy aquí diplomáticos occidentales.

Las fuentes dijeron citando a sus embajadas que el ataque, que se prolongó hasta avanzada la noche del sábado, fue uno de los mayores observados en la capital desde la intervención soviética en 1979.

Los guerrilleros también atacaron el edificio de radio Afganistán y el complejo residencial Mikorayon, donde habitan muchos funcionarios soviéticos y líderes comunistas afganos, dijeron.

Los diplomáticos no disponían de informes sobre víctimas en el fuerte de Bala Hissar, que fue alcanzado por fuego de morteros y cohetes desde tres puntos distintos de la ciudad.

Pero afirmaron que continuaba saliendo humo desde la edificación de espesos muros, el domingo en la mañana.

Nkomo regresó a Zimbabue

HARARE, 16 Agosto (DPA).— El dirigente de la oposición en el estado africano de Zimbabue, Joshua Nkomo, que abandonó hace cinco meses secretamente el país, temiendo por su vida, regresó hoy por vía aérea a la capital, Harare.

Nkomo desea comparecer mañana ante el Parlamento para oponerse al intento del Partido Gubernamental Zapu de retirarle su mandato de diputado, anunció el propio repatriado ante unos 100 simpatizantes que acudieron a recibirle.

El corpulento Nkomo habría huido a Botswana el pasado 8 de marzo disfrutando de mujer, luego de que tropas gubernamentales registraran su casa y dispararan contra un colaborador suyo. Más tarde se trasladó a Gran Bretaña.

El dirigente de la oposición y jefe del Partido Zapu no pudo asistir durante su ausencia a más de 21 reuniones del Parlamento de Zimbabue. El Gobierno, argumentando motivos constitucionales, solicitó por ello que se le retirase la calidad de diputado.



GDANSK, Polonia. — Miembros del desbandado organismo sindical, Solidaridad, realizan manifestaciones en esta ciudad durante la conmemoración del tercer aniversario de la fundación de este sindicato. (Radiofoto UPI).

Restricciones en Gdansk

VARSOVIA, 16 (ANSA).— Si las autoridades no iniciaran tratativas con "Solidaridad" para el 22 de agosto, se realizarán manifestaciones de protesta en ocasión del tercer aniversario de la FIRA de los acuerdos de Gdansk (31 agosto 1980).

Lo anunció en Varsovia el líder del disuelto sindicato libre, Lech Walesa, en lo que constituye un verdadero ultimátum al gobierno.

La respuesta del régimen no se hizo esperar: desde hoy al 15 de septiembre están prohibidas las reuniones en Gdansk. El Ministro del Interior, Czeslaw Kiszczak puntualizó que la prohibición incluye los templos en los que se hagan "reuniones ajenas a la religión". En toda la zona funcionarán durante este período, tribunales a los que estarán sometidos las personas que participen en reuniones ilegales.

El ultimátum de Walesa, que parece dispuesto a reanudar la conducción del movimiento de protesta, y la rigida respuesta del gobierno, anuncian un tercer aniversario de los acuerdos de Gdansk particularmente cargado de tensión.

Crece mientras tanto el descontento, luego de que el Parlamento introdujera, el 21 de julio pasado, restricciones a las libertades civiles.

Presidente del Chad desea negociar paz con Khadafy

NDJAMENA, CHAD, Agosto 16 (AP).— El Presidente del Chad, Hissène Habré, dijo hoy que está dispuesto a sostener negociaciones directas con el dirigente libio Moammar Khadafy para poner fin a la guerra del Chad, pero no se propone conversar con el jefe rebelde Goukouni Oueddi.

Habré dijo en rueda de prensa que su única disputa es con Libia, que "hoy día ocupa militarmente la mitad de nuestro país... en desprecio de la conciencia de la comunidad internacional".

Dijo que Goukouni, que encabeza un régimen rebelde respaldado por Libia, establecido cerca de la frontera con ese país, sólo habla en nombre de "uno de los muchos elementos mercenarios" reclutados por Khadafy para la invasión del Chad, y no puede ser considerado un negociador válido de los invasores.

Recalcó que sus relaciones con Francia, antigua metrópolis colonial, eran "claras y exentas de malentendidos". Previamente, Habré se había quejado de que no recibía suficiente respaldo del gobierno de Francois Mitterrand.

A una pregunta sobre una exhortación a negociar emitida por un grupo de dirigentes africanos en Brazzaville, capital del Congo, Habré dijo que la exhortación era "una declaración de intenciones que no tiene ningún efecto sobre la situación actual".

Indicó que hubo una pausa en las hostilidades de tierra y aire tras la captura del oasis septentrional de Faya Largeau la semana pasada "debido a que tanto el enemigo como nuestras propias fuerzas necesitan reorganizarse".

El Salvador niega un tratado con Guatemala

SAN SALVADOR, 16 (LATIN-REUTER). — El Ministro de Defensa salvadoreño negó los informes sobre un acuerdo de cooperación militar bajo el cual su vecina Guatemala entrenaría a soldados salvadoreños a cambio de armas.

El General Carlos Eugenio Vides Casanova dijo anoche a Reuter que no existía en la actualidad acuerdo de asistencia militar alguno entre ambos países.

El Salvador, sumido en una agria guerra civil desde hace tres años y medio, no podía de todos modos enviar armas que necesitaba para su propia lucha, destacó Vides Casanova.

"Tal vez en el futuro, en seis meses o un año, puedan ayudarnos a entrenar tropas. Pero el entrenamiento nunca sería a cambio de otras cosas. Sería una colaboración entre dos fuerzas armadas ayudándose mutuamente", declaró.

Un alto funcionario del gobierno dijo aquí que cualquier tipo de asistencia se limitaría a compartir "experiencias de contrainsurgencia".

Fuentes informadas habían dicho a Reuter en ambos países que Guatemala, que también combate contra la guerrilla izquierdista, ofreció la semana pasada entrenamiento en contrainsurgencia al Ejército salvadoreño a cambio de su excedente de armas inmediatamente después de que el General Oscar Mejía Víctores tomó el poder en un golpe militar.



Cientos de viviendas resultaron completamente destruidas en la ciudad japonesa de Kanaguchi, luego del devastador paso de un tifón. (Radiofoto UPI).

EE.UU. tras la fuga de Barbie

WASHINGTON, 16 (UPI). — Agentes norteamericanos de inteligencia fueron directamente responsables de proteger al criminal de guerra nazi Klaus Barbie de las autoridades francesas después de la Segunda Guerra Mundial, y de ayudarlo a escapar a Bolivia para evitar su enjuiciamiento en Francia, informó hoy el Departamento de Justicia.

El informe de 218 páginas fue la primera admisión oficial de Estados Unidos de que sus agentes protegieron al ex oficial de la Gestapo, conocido como el "Carnicero de Lyon", e hicieron posible que evitara ser juzgado por crímenes de guerra durante 33 años —de 1950 a 1983.

Como resultado del informe, dijeron fuentes del Departamento de Justicia, el Departamento de Estado envió esta semana una "expresión de pesar" a la embajada francesa.

El mensaje es visto como una disculpa del papel jugado por funcionarios de inteligencia norteamericanos en la Alemania de posguerra al frustrar los esfuerzos franceses por juzgar a Barbie, acusado de haber ordenado el asesinato de 4.000 judíos franceses y deportado a otros 7.500 a campos de concentración nazis entre 1942 y 1944. También fue acusado de matar a dirigentes de la resistencia francesa, entre ellos a Jean Moulin.

Barbie, de 69 años, fue jefe de la Gestapo de Lyon, Francia, en 1942. Fue expulsado de Bolivia a principios de año y actualmente se encuentra en una prisión francesa.

Ola alcista en Argentina

BUENOS AIRES, 16 Agosto (AP). — Las dos principales centrales obreras emplazaron al Gobierno a dar "inmediatas respuestas" a sus reclamos de mejoras salariales mientras pende la amenaza de huelgas o movilizaciones callejeras, al tiempo que los precios de los artículos de consumo continúan siendo remarcados en una tendencia que alimentará aún más la inflación.

Asimismo, mañana entraría en vigencia lo que comúnmente se denomina "Tarifazo", al anunciarse nuevos incrementos en las tarifas, combustibles, luz, gas, teléfonos, obras sanitarias y aguas corrientes.

Las advertencias laborales partieron desde las dos Confederaciones Generales del Trabajo (CGT), una moderada y otra de línea dura, aunque las posiciones aún no coinciden sobre las medidas a adoptar si el Gobierno militar no responde a sus reclamos.

Estos han incluido aumentos de sueldos, subsidios a los principales artículos alimenticios integrantes de la canasta familiar y cese de los incrementos en las tarifas.

La prensa informa hoy que la carrera de remarque de precios ha sido intensa en estos 16 días de agosto con promedios que superan el 30 por ciento para los principales artículos, lo que incrementará aún más el índice inflacionario. El mes pasado el costo de la vida subió 12,5 por ciento, y en los siete meses del año 128,5 por ciento.

Todos los pronósticos apuntan a que agosto superará la marca de julio. Computado julio de 1982 —julio de 1983 la inflación ha llegado al 325,8 por ciento, poniendo a la Argentina a la cabeza de los países con mayor inflación en el mundo.

A nivel sindical, las medidas a adoptarse varían entre una huelga general de 48 a 72 horas y movilización callejera hacia la Plaza de Mayo frente a la Casa de Gobierno.

Saúl Ubaldini, secretario de la CGT de línea dura, dijo que "...Los plazos están vencidos ante la necesidad del pueblo, y afirmamos que de una vez por todas deben ser tenidas en cuenta las reivindicaciones que solicitamos".

UNIDAD

BUENOS AIRES, 16 Agosto (AP). — Los altos mandos del Ejército aseguraron que existe "monolítica cohesión" en sus filas en una declaración que pareció destinada a aminorar versiones sobre discrepancias internas surgidas en torno a una controvertida Ley de Amnistía que impulsa el arma.

El informe surgió anoche después de que los generales de división mantuvieron una reunión de 12 horas con el comandante en jefe del arma, teniente general Cristino Nicolaides.

"Quedó en evidencia, una vez más, la monolítica cohesión del Ejército tras el objetivo fundamental de lograr la normalización institucional de la república", dijo un escueto comunicado.

Perú Preparan comicios municipales

LIMA, Agosto 16 (DPA). — Con el cierre de inscripciones de candidatos, en todo el Perú comenzó, la campaña electoral con miras a las elecciones municipales que se realizarán el segundo domingo de noviembre próximo y que, en casi todos los círculos políticos del país, se consideran un virtual plebiscito para el gobierno del Presidente Fernando Belaunde Terry.

El Perú atraviesa una de sus peores crisis económicas, agravado por el terrorismo atribuido a la organización ultraizquierdista "Sendero Luminoso" que en tres años de lucha no ha podido ser totalmente controlado pese al estado de emergencia desde hace algunos meses.

Las garantías individuales contenidas en la constitución de la República están suspendidas. Cualquiera puede ser detenido sin mandato de juez y el derecho de reunión está prohibido.

Incluso en Ayacucho, la zona más convulsionada, nueve provincias están bajo control político militar y rige el toque de queda en horas de la noche.

Entretanto el gobierno asegura que no hay impedimento para la campaña electoral, la oposición reclama el levantamiento del estado de emergencia, para garantizar "la imparcialidad" de los comicios que se acercan.

Once candidatos disputarán la alcaldía de Lima, la más importante del país, actualmente en manos del gobernista Eduardo Orrego, vencedor de las elecciones municipales de hace tres años, a los pocos meses que Belaunde fue elegido Jefe de Estado por abrumadora mayoría en los comicios generales de mayo de 1980.

Pero en estos tres últimos años la situación política, económica y social del Perú ha desmejorado y la oposición considera que en noviembre próximo el Partido de gobierno, Acción Popular, de centro derecha "sufrirá una aplastante derrota".

El gobierno asegura contar aún con el respaldo de la mayoría de los peruanos y se siente seguro vencedor en términos generales de la mayoría de las alcaldías y concejales que se disputarán en todas las provincias y distritos del país en las elecciones de noviembre próximo.

De mexicanos Reagan quiere más petróleo

MEXICO, 16 (ANSA). — Dentro de 45 días vence el plazo para que México termine de entregar 110.000 barriles diarios de petróleo destinados a la reserva estratégica de los Estados Unidos, de acuerdo con un crédito "adelantado" por mil millones de dólares que el país del norte le entregó el año pasado.

El dilema al que ahora se enfrenta Petróleo Mexicanos (PEMEX) y el gobierno todo es si se renovara un acuerdo similar, para dar satisfacción a los deseos expresados por el Presidente Ronald Reagan cuando se entrevistó con su homólogo mexicano, Miguel de la Madrid, en Baja California.

Breves del cable

Ejecución

MOSCÚ, 16 (ANSA). — A pesar de las protestas provenientes de Bruselas, los soviéticos tienen la firme intención de fusilar a Yermak Lukianov, un ciudadano belga de origen ruso, condenado a muerte el 8 de julio pasado por alta traición.

Petardo

BOGOTÁ, 16 (UPI). — Un petardo hizo explosión hoy en el monumento construido en homenaje al Libertador Simón Bolívar y a otros héroes de los países andinos, causando daños y heridas a un empleado oficial, informó la Unidad de Explosivos de la policía.

Khaddafy

TUNEZ, 16 (ANSA). — Para discutir del reforzamiento de los vínculos bilaterales y de la "edificación del gran Maghreb árabe" (Túnez, Argelia, Marruecos y Libia) llegó hoy a Monastir (Túnez) el líder libio Mohammed Khaddafy, de visita oficial por dos días.

Secuestro

BOGOTÁ, 16 (Latin-Reuters). — La policía investigaba hoy la muerte corrida por el ciudadano estadounidense Martin Stierme, quien de acuerdo con versiones circulantes en esta capital, fue secuestrado ayer por un comando guerrillero en una zona remota del suroeste de Colombia.

Sus piernas hacen mucho por usted...
haga usted algo por ellas.

MEDIAS L'eggs® SHEER ENERGY

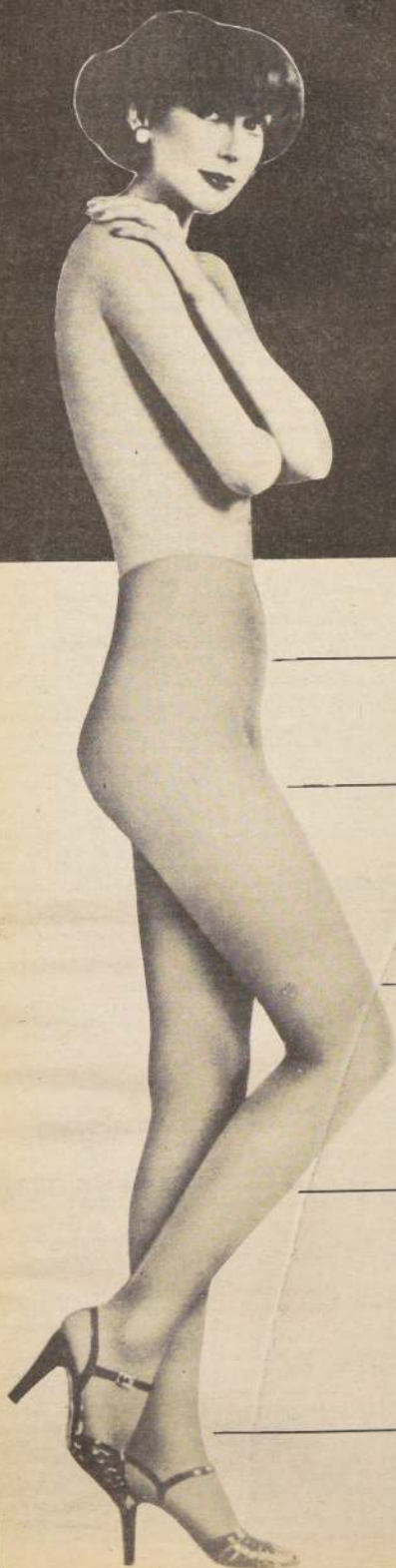

Cuadro modelador
elástico reforzado
de spandex.

Protección higiénica
de algodón.

Zona de compresión
elástica suave.

Zona de compresión
elástica mediana.

Zona de máxima
compresión elástica.

La media elástica más famosa del mundo con su exclusivo tejido elástico (support) graduado a diferentes niveles de compresión, activa la circulación y vigoriza sus piernas.

Sheer energy de L'eggs la más transparente, elegante y sedosa media elástica del mundo.

¡Sus piernas lo saben...
En calidad y estilo nada le gana
a un par de L'eggs!

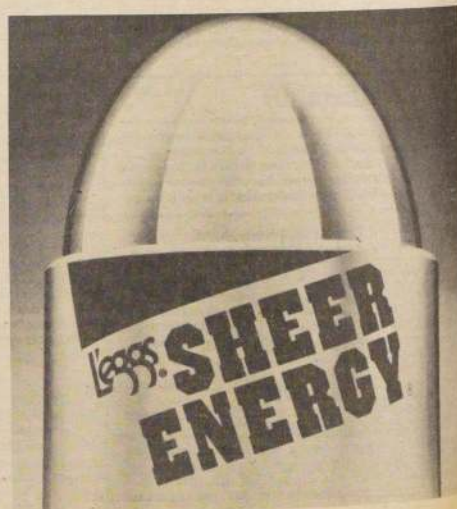

Dígaselo al Gobierno

La prensa bien dirigida es uno de los medios más poderosos para mantener la regularidad y pureza de los empleados en el desempeño de sus funciones públicas

DIEGO PORTALES



Subsidios

Señor Director

Quisiera por intermedio de estas líneas recibir una respuesta al problema que me aflige. Nuevamente es el llamado para postular al Subsidio Habitacional, pero como ya es sabido, se necesita tener un ahorro previo o un bien raíz, requisito que no puedo cumplir, ya que durante 5 años he vivido arrendando, lo cual me imposibilita ahorrar. Mi familia está compuesta por mi esposa y 4 hijos (el mayor de 6 años). Trabajo en base a comisiones en forma independiente y siempre he podido responder a mis compromisos, sin tener créditos personales ni deudas mayores.

En Quilicura (por el sector donde vivo) se están construyendo unas casas de 399 UF, pero exigen Subsidio o bien 99 UF de pie.

¿Sería posible que saliera favorecido con el Subsidio tomando en cuenta que de ser así yo podría responder con los dividendos a cambio de lo que actualmente pago de arriendo? Cancele \$ 10.000 mensuales, que sería lo que yo podría cancelar por los dividendos.

Agradezco de las personas que pudieran ayudarme en mi caso, me despido esperando la respuesta que necesito.

M. Vega A.
C.I. 4.324.546-5 Stgo.

Lavados de cerebros

Señor Director:

LA NACION ha cambiado de formato y trae en sus nuevas páginas un variado, útil y novedoso reportaje, por lo cual hago llegar mis felicitaciones a Ud. y todo el personal que labora en ese diario.

He estado leyendo con asombro el reportaje acerca del "lavado de cerebro" que practican en la secta Hare Krishna. Esto me ha producido, al igual que otros padres de familia, rechazar enérgicamente la FALACIA de sus enseñanzas. Lo más grave es que esta secta atenta contra la UNIDAD DE LAS FAMILIAS, por lo tanto es ilícita ya que la Constitución del año 1980, dice: "Todo acto de personas o grupos destinados a propagar doctrinas que atenten contra la familia es ILÍCITO" (Art. 8 del Cap. I).

Por lo tanto, creo que la autoridad debiera declarar disuelta dicha organización para no lamentar otros casos tan dramáticos como el sucedido con el señor Luis M.

Señor Director, me permito sugerirle la posibilidad de incluir reportajes acerca de las enseñanzas de nuevas religiones, sectas o denominaciones que han aparecido en estos últimos años como ser el hinduismo, sinitismo, totemismo, rosacruces, espiritismo, vudú, los niños de Dios, etc.

Desde ya, muy agradecido.

Juan Araya U.
C.I. 5.895.676
Santiago

Conforme al ideal portaliano, esta página queda desde hoy abierta para que cualquier ciudadano, sin más limitantes que el respeto, el decoro del lenguaje y la brevedad, eleve ante la autoridad local, regional o nacional que corresponda, sus sugerencias, críticas en beneficio del bien común, sean correcciones o ajustes a actos administrativos que le afecten, sea la expresión de agravios por medidas que contraríen sus derechos. Del mismo modo queda abierta para que los funcionarios públicos en cada caso respondan en estricto cumplimiento a ese ideal y en iguales términos.



HOSPITAL CALVO MACKENNA: la atención de los niños en urgencia es prioritaria, rigurosa y esmerada, según sus autoridades.

Hospital Calvo Mackenna

Señor Director:

En respuesta a la información publicada en el diario "La Nación" del día 31.07.83 y que dice relación con la atención del servicio de urgencia de nuestro establecimiento, puedo informar a Ud. lo siguiente:

1.- No es difícil que lo expresado por la denunciante no pueda ocurrir en un servicio de urgencia, que generalmente trabaja a gran presión asistencial y con horas "peak" de demanda en que es fácil que la apreciación del público en cuanto a trato se refiera sea negativa para nuestro personal auxiliar.

2.- Situaciones como la anterior no ocurren sino en contadas ocasiones, ya que en general nuestro personal es idóneo y deferente en su trato con los enfermos.

3.- La denuncia publicada en su diario no especifica ni el día ni la hora en que sucedieron los hechos, por lo cual nos impide individualizar al personal que no haya actuado como corresponde para tomar las medidas rectificatorias si así correspondiese.

Saluda atentamente a Ud

Dr. Iván Arteaga Lezaeta
Director

Servicio Salud Metropolitano Oriente

Pornografía

Señor Director

En el cuerpo C, página de teatros, del diario El Mercurio (ayer domingo 14 de agosto de 1983), se plantea con cierta notoriedad IMPOSIBLE PROHIBIR VIDEOS PORNOGRAFICOS.

¿Opinión consabida?, en todo caso de don José Luis Cea. (No es correcto interpretarlo como dogma del decano de prensa escrita santiaguina).

Sería posible que diese él —o la gente de teatros y T.V. a quienes intentan aclarar inquietudes— las razones o ventajas que fundamenten dicho título?

¿A qué cultura, civilización o entidad ha brindado o brinda provecho dicho comercio? Tengo un punto de vista: son actividades que podrían financiar intereses clandestinos, ilegales. De sobremanera inconvenientes a una mayor independencia, maduración, desarrollo y libertad nuestra.

Es decir libertad que sería a lo mejor más apropiada a nuestra juventud y otras personas controladas y envidiadas por el comercio de estupefacientes, pornografía, que las que se pretende beneficiar con la inensurabilidad.

Le saluda

Peluye Izurieta C.

S.E. responde

Señor Director

Pocas veces ocurre que un Presidente de la República dé respuesta a modestas cartas y atienda a peticiones que éstas solicitan.

Personalmente, nunca dejaré de agradecer al señor Presidente y a su distinguida esposa, la gentileza que han tenido de atender tres cartas que me atreví a dirigirles y, lo más admirable, responder a mis peticiones.

¡Gracias Señor Presidente, gracias, señora Lucía! Ruego a Dios que el pueblo chileno se dé cuenta lo que significa tener un Gobierno que se preocupa de su pueblo y también que pongan en una balanza lo que ha hecho este Gobierno y lo que han realizado los otros...

M. Romero I.
Maestra Básica
El Carmen

Villa Portales

De nuestra consideración:

En la edición del día 9 de agosto se publicó bajo el título "Departamentos se los vendieron sin gualeas", una crónica referida a un desperfecto ocurrido en el sistema elevador del estanque de agua potable del Block N° 7 de la Villa Portales. Al respecto informamos que:

1. Rechazamos absolutamente las declaraciones formuladas por el señor Jorge Torres, administrador de la Villa —en las que se responsabilizó a EMOS por los desperfectos ocurridos— toda vez que el citado estanque pertenece a la red interior del edificio, sistema que es de exclusiva responsabilidad de sus propietarios.

2. Por lo anterior, esta Empresa no ha efectuado en dicho estanque particular ningún tipo de trabajo de reparación.

Junto con agradecer la publicación de la presente aclaración, le saluda atentamente,

Sergio Celedón Díaz
Jefe Difusión y RR.PP.
Empresa Metropolitana
de Obras Sanitarias

Santiago, 10 de agosto de 1983

Repactaciones

Señor Director:

Como deudor repactado de la Asociación Nacional de Ahorros y Préstamos (Estado 57) me permito exponer lo siguiente:

Las boletas aviso de pago del dividendo del mes en curso (agosto) que debían haber llegado a fines de julio, aún el 9 de agosto no se recibían. Con fecha 1° y 8 concurre a las oficinas para hacer las consultas sobre el atraso, me han contestado que ya se habían despachado por correo. (Creo que será por el correo de las tortugas).

Además, me dijeron que había plazo para pagar hasta el día 19, yo pregunto, ¿Quién paga los atrasos de dicha Asociación? como siempre seremos los deudores, pues, las U.F. se disparan todos los días. Lo correcto sería pagarlos en dicha Asociación con el valor del día 1°, y no en el Banco.

Atentamente al Sr. Director.

C.M.B.
C.I. 982.358-1 de Stgo.
Deudor 01167190-0

Noticiero económico**Se reanuda alza de exportación forestal**

Las exportaciones forestales del país durante los meses de enero y julio del presente año alcanzaron un valor total de 161 millones 596 mil 725 dólares, cifra que es superior, en 0,2 por ciento a la registrada en igual período de 1982.

De acuerdo a lo informado por el Departamento de Estudios de la Sociedad Nacional de Agricultura, de dicha cifra se desprende que el ciclo de baja de las exportaciones forestales fue quebrado definitivamente, registrándose una continua alza, que es posible continúe en los próximos meses.

BAJO EL DOLAR

LONDRES, 16 (AP).— El dólar bajó hoy pronunciadamente como reflejo de la creencia de los inversionistas de que las tasas de interés en los Estados Unidos habían pasado su nivel pico. El precio del oro subió.

Los operadores dijeron que continuaba influyendo hoy la noticia del viernes sobre un aumento del circulante en Estados Unidos mucho menor que el esperado, lo que sugería una próxima baja de las tasas de interés.

En Tokio el dólar cerró a 244,60 yen, en baja con respecto a la cotización de ayer de 246,15.

Cotización del dólar al promediar

la mañana frente a otras monedas,

con el cierre de ayer entre paréntesis:

— 2,6830 marcos alemanes occidentales (2,7135)

— 2,1535 francos suizos (2,1710)

— 8,0705 francos franceses (8,1620)

— 3,0005 florines holandeses (3,0355)

— 1,2340 dólares canadienses (1,2353)

La libra británica subió a 1,5000 dólares de los 1,4889 de ayer.

El oro se comercializaba en

Londres a 419,75 dólares la onza, tras

cerrar ayer a 418,25, Zurich subió a

419,45 de 415,50.

La plata subió en Londres a 12,355

dólares la onza de 12,175.

MADERAS NATIVAS

Chile tiene buenas posibilidades de colocar en los mercados europeos chapas de madera nativas y, en general, piezas y partes destinadas a la industria del mueble.

La estimación corresponde a un alto ejecutivo del grupo empresarial Hiag, August Graf, dada a conocer por el coordinador del área industrial forestal de la Comisión Mixta de Fomento de las Exportaciones, Juan Carlos García.

García precisó que para el experto suizo las ventajas del sector forestal chileno se refieren, fundamentalmente, a su capacidad técnica; a la disponibilidad de bosques suficientes para mantener un abastecimiento permanente y a la voluntad de los exportadores.

El coordinador de la Comisión Mixta de Fomento de las Exportaciones indicó que la visita de Graf revisó gran importancia para el sector exportador forestal del país, ya que permitirá iniciar los estudios orientados a la búsqueda de mejores sistemas de comercialización de productos del sector.

La empresa Hiag de Suiza, de la cual August Graf es alto ejecutivo técnico, cuenta en la actualidad con 23 compañías distribuidoras en Suiza, Francia, Austria, México y Costa Rica y sus ventas anuales superan los 250 millones de dólares.

JAPÓN GANA MERCADOS

LA PAZ, México, (ANSA-Excelsior).— La Casa Blanca advirtió al Congreso que si no se le otorgan facultades adicionales y más amplias para negociar convenios de reciprocidad comercial con los gobiernos de México, Hong Kong, Sudcorea y otros de industrialización reciente o mediana, Japón inundará esas naciones con productos de costo más bajo que los estadounidenses y en condiciones más atractivas de financiamiento y servicio, desplazando así a los Estados Unidos de su posición de abastecedor tradicional de esos mercados.

La advertencia de la Casa Blanca fue hecha el viernes pasado, al Congreso por William Brock, repre-

sentante especial del Presidente de los Estados Unidos para comercio exterior, quien por instrucciones del Presidente Ronald Reagan no fue incluido en la comitiva de éste durante su entrevista con el Presidente Miguel de la Madrid, realizada ayer en esta capital.

Brock entregó al diputado Sam Gibbons, presidente de la comisión de medios y arbitraríos de la Cámara Baja estadounidense, un documento de consideraciones —preparado por instrucciones de Reagan— en el cual se fundamenta la solicitud de poderes adicionales más amplios para negociar convenios comerciales recíprocos.

No basta el tipo de cambio para activar nivel de exportación

□ Andrés Concha, Director de Relaciones Económicas Internacionales, analiza la política general de promoción de ventas nacionales al exterior

1

La política general de promoción de exportaciones ha permitido un crecimiento sostenido de esta parte del comercio exterior y no sólo un determinado nivel de tipo de cambio. Así lo puntualizó Andrés Concha, Director de Relaciones Económicas Internacionales del Ministerio de Relaciones Exteriores, en un artículo publicado en la revista Aconex 4 que edita la Exportadora Aconcagua Ltda.

"Sin perjuicio que este nivel constituye un elemento muy influyente en el resultado final de toda exportación, es importante destacar la importancia que tienen otros instrumentos de política, los cuales podrían alterar significativamente las expectativas en caso que experimenten un comportamiento inconveniente para el objetivo que todos pretendemos alcanzar", manifestó Concha.

De ahí que invita a "observar el comportamiento futuro" de los instrumentos de dicha política.

LOS ARANCELES

El primero que menciona son los aranceles de importación. Si éstos se elevan, "permite que los competidores con las importaciones puedan subir sus precios, incrementando sus ganancias y pagar más por los recursos productivos que requieren expandir sus operaciones".

Pero con ello afectan las exportaciones que no podrán subir sus precios para resarcirse del incremento en sus costos, ya que sus precios de venta son un dato en los mercados internacionales, añade el ejecutivo.

Otro efecto del alza de aranceles, es la reducción de la demanda por divisas, que provoca un menor precio de ellas, afectando a los exportadores.

Para ello un impuesto a las importaciones, dice, "golpea casi en forma geométrica al sector exportador".

Concluye diciendo que "hablar de mayores aranceles, ya sea papejos o diferenciados, implicaría gravar el desarrollo del país".

TIPO DE CAMBIO

Expresa Concha que los sectores productivos abogan por un tipo de cambio elevado, ya que con ello se benefician las exportaciones y las actividades que sustituyen importaciones.

Pero si se eleva por sobre el nivel de equilibrio, "la consecuencia será mayor inflación; o bien una menor actividad y problemas sociales si se contrae la liquidez".

Añade que como el punto de equilibrio depende de factores externos no manejables por la autoridad ni por el mercado interno, "es muy difícil que el gobierno pueda comprometerse con la fijación de un nivel cambiario determinado durante mucho tiempo".

Lo que más se puede pronosticar, dice el Director de Relaciones Económicas Internacionales de la Cancillería, es si el tipo de cambio medido en términos efectivos y reales tendrá una tendencia hacia el alza, la baja o se mantendrá estable en el mediano y largo plazo".



Andrés Concha, Director de Relaciones Económicas Internacionales de la Cancillería.

Pro-Chile y el sector privado en la promoción al exterior**2**

La acción de Pro-Chile en la diversificación y promoción de las ventas nacionales en el mundo se ha reforzado por la presencia del sector privado en esta tarde.

Así lo destacó Andrés Concha, al continuar analizando los principales instrumentos que conforman la política de exportación que se está aplicando en el país.

La acción del sector privado se refiere a "la definición de prioridades con numerosas iniciativas en participación en ferias internacionales, misiones comerciales, edición de material informativo y muchas otras de similar naturaleza".

Pro-Chile con los agregados comerciales, Embajadas y Consulados, "seguirá entregando su apoyo particularmente a los pequeños y medianos empresarios, los que en un gran número tienen posibilidades de colocar sus producciones en el exterior".

NEGOCIACIONES

Chile ha estado permanentemente dispuesto a colaborar con otros países de la comunidad internacional por un perfeccionamiento de la normativa del Acuerdo General de Comercio y Tarifas, GATT.

Además de la activa participación en las negociaciones en el marco de ALADI. Un 20% de nuestras exportaciones se canalizan a los países de la Asociación Latinoamericana de Integración. Y de ese 20%, un 80% ingresa a esos países acogidos a un régimen preferencial, sin el cual, "nos atrevemos a afirmar que muchas de ellas quedarían desplazadas".

Como casi el 80% de nuestros mercados externos están localizados en países del hemisferio norte, es decir a gran distancia de nuestro país, reviste gran importancia el trato que se dé a los servicios marítimo-portuarios.

"Este Gobierno abrió el mercado internacional de fletes para nuestros usuarios, modificó la normativa laboral que reglamentaba los trabajos de estiba y desestiba naviera y finalmente racionalizó toda la operación de los puertos". Hay un proyecto para transformarlos en sociedades anónimas, permitiendo una participación mayor de la iniciativa privada.

Así se ha bajado el costo al usuario exportador, expandiendo el comercio exterior.

Concluyó diciendo Andrés Concha que "el adecuado manejo de todos estos instrumentos, entre otros, dentro del contexto de economía abierta y de respeto a la propiedad privada, permitirá continuar un proceso de expansión exportadora".

El país debe tener confianza que se logrará salir adelante

□ Ministro de Economía, Andrés Passicot dijo que problema del empleo es una de las importantes preocupaciones del Gobierno

El Ministro de Economía, Andrés Passicot, precisó que "no cabe duda que el entendimiento entre la parte política y la parte económica va a ser excelente. Tengo mucha fe en este Gabinete —dijo— que tiene una clara y experimentada conducción política y una buena capacidad técnica en lo económico y con esos ingredientes no se puede fracasar".

La información la formuló a la salida de una prolongada reunión del Comité Económico presidido por el titular de Hacienda, Carlos Cáceres. A la reunión asistieron los ministros de la Vivienda, Modesto Collados; de Minería, Samuel Lira; de Transportes, general Enrique Escobar; el Ministro Director de ODEPLAN, Hernán Búchich y el presidente del Banco Central, Hernán Felipe Errázuriz.

Passicot indicó que la ciudadanía "debe tener mucha confianza y no hay ninguna razón por la cual el país no vaya a resolver sus problemas". Añadió que se han dado pasos muy decisivos "y eso es una garantía y una tranquilidad para poder trabajar en los próximos meses".

El Secretario de Estado aclaró la posición del Estado como aval en la negociación de la deuda externa y precisó que al respecto existen una serie de versiones incorrectas. Señaló que el Estado no dio el aval a toda la

deuda y que la comisión cobrada por el Manufacturers Hanover Trust no fue de US\$ 26 millones, sino de US\$ 2.1 millones.

Asimismo, dijo que se ha cuestionado la legislación sobre la base de la cual se hizo la negociación. "Pero —puntualizó— el país puede estar tranquilo, ya que esta es una negociación que se ha hecho considerando la opinión del Poder Legislativo, del Consejo de Estado, del Consejo Monetario y de la Fiscalía del Banco Central, de modo que no hay nada irregular".

Consultado sobre nuevas medidas destinadas a aumentar el empleo, Passicot hizo presente que serán dadas a conocer por el titular de Hacienda. Agregó que existe en el Gobierno una

preocupación muy importante sobre el desempleo y no se han escatimado esfuerzos por resolver este problema que está solucionándose.

Por otra parte, calificó como excelente su relación con el Ministro Cáceres a quien conoce desde hace mucho tiempo. "No me cabe ninguna duda —dijo— que vamos a hacer un trabajo muy positivo y vamos a salir adelante".

Frente a una consulta, dijo que las tasas de interés en términos reales han descendido y son sustancialmente menores que el año pasado y que eso obviamente ayuda a la reactivación.

Por último, expresó que no habrá problemas de balanza de pagos ni este año ni en 1984, debido a la reneogociación de la deuda.

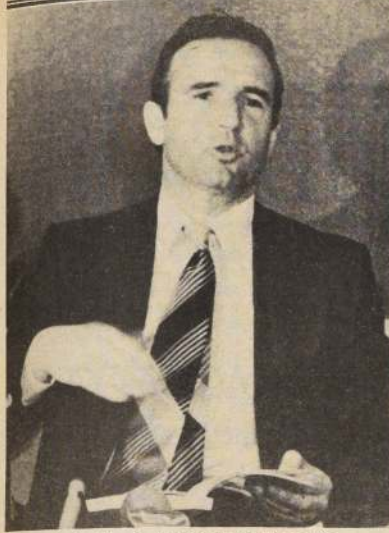

Andrés Passicot, Ministro de Economía.

Más gasto estatal para mayor empleo

El Ministro de Vivienda y Urbanismo, Modesto Collados, expresó que en la reunión de ayer del Comité Económico se analizaron diversas alternativas para generar empleo en el corto plazo, programa que será dado a conocer por el titular de Hacienda, Carlos Cáceres.

Precisó que el estudio debe concretarse muy pronto y es probable que represente un mayor gasto público.

Respecto al programa de reactivación del sector construcción señaló que es a tres años plazo y que debe iniciarse el primero de enero próximo. Añadió que este programa también fue analizado en la reunión de ayer.

Ante una consulta, dijo que los programas de empleo deben implementarse en los diversos sectores, como agricultura, minería y vivienda.

Indicó que en el sector construcción se advierte una recuperación a través de las mayores propuestas en obras públicas, que permitirán generar empleo.

MINISTRO DE TRANSPORTES

Por su parte, el Ministro de Transportes, general Enrique Escobar, precisó que existen algunos problemas en el sector que calificó de "delicados" y que son la actual situación de Línea Aérea Nacional y el proceso de reneogociación de las deudas de los transportistas.

Indicó que estos dos constituyen los problemas puntuales del rubro, "pero las soluciones —dijo— no están a mi alcance ya que se encuentran sujetas a la decisión presidencial o están en manos del Ministerio de Hacienda".

Respecto de Línea Aérea Nacional, expresó que no ha recibido instrucciones sobre el particular, pero en todo caso la empresa debe mantenerse en funcionamiento ya que se trata de una línea estatal.



General Sergio Pérez, Ministro Vicepresidente de CORFO.

Ministro Pérez destacó las funciones de CORFO

El nuevo Ministro Vicepresidente de la Corporación de Fomento de la Producción, general Sergio Pérez Hormazábal, precisó que una de las principales funciones de la institución es su labor de Banco de Fomento con el objeto de impulsar las actividades productivas del país.

Así lo señaló al asumir ayer su nuevo cargo, en reemplazo del coronel Francisco Ramírez Miglías, quien permaneció en CORFO por espacio de dos años y medio. El general Pérez se desempeñaba anteriormente como Ministro Director de ODEPLAN.

El alto personero destacó la labor de fomento y precisó que "deben darse las condiciones necesarias y suficientes para que la producción del país vuelva sin ventajas especiales ni diferenciales para nadie".

Asimismo, indicó que más allá de la tasa de crecimiento económico y social del país la tasa de crecimiento científico y tecnológico debe ser de un 5 por ciento, y la investigación y el desarrollo deben entregar lo antes posible sus resultados, para un adecuado aprovechamiento.

El general Pérez puntualizó que en el aspecto investigación y desarrollo "debe haber compatibilización y no duplicidad".

En cuanto a la función de normalización de la entidad, dijo que una vez definido el rol subsidiario del Estado y habiendo determinado cuáles son los elementos que no es propio que el Estado mantenga, deben traspasarse al antes posible al sector privado. "Por un lado —expresó— hay que buscar un justo precio y no entregar lo que es patrimonio nacional a vil precio, pero tampoco puede haber una dilación mayor manteniendo estructuras que al Estado no le son necesarias".

Añadió que debe establecerse una separación entre el Estado subsidiario y el estado empresario. "Esto forma parte —dijo— de los elementos que voy a revisar, aunque no necesariamente significa reestructurar, modificar o cambiar personas, pero no implica que en algunos casos se hagan ajustes tratando que se impriman los signos y los tiempos a la CORFO".

Por último, hizo presente que antes de dejar su anterior cargo hizo entrega al Ministro Cáceres de un programa de empleo extraordinario en el cual hay varias soluciones, obras públicas, vivienda y planes de empleo tradicionales que están vigentes, además de trabajo que se pueda realizar a través de las regiones.

"Venezuela no necesita del FMI"

□ Lo afirmó su Ministro de Hacienda, Arturo Sosa

CARACAS, Agosto 16 (UPI).— Venezuela anunció hoy que no requiere de los recursos del Fondo Monetario Internacional para reneogociar su elevada deuda externa.

Poco antes de reiniciarse hoy las conversaciones con el FMI, el Ministro de Hacienda, Arturo Sosa, confirmó que los bancos prefieren tener una opinión del FMI, "cuestión que yo también considero importante, pero los indicadores muestran que Venezuela este año no requiere de los fondos del FMI, por lo cual es muy probable que no acuda al Fondo".

La determinación venezolana de evitar a toda costa este año un compromiso con el FMI fue considerada en círculos financieros como el mayor obstáculo al refinanciamiento de la deuda externa del país.

La misión negociadora del FMI, presidida por Sten Berge, llegó al país anoche, con el objeto de concertar con el gobierno un programa de ajustes a la economía del país que serviría de garantía a los bancos acreedores.

De su deuda pública externa, que se calcula en 30.000 millones de dólares, Venezuela espera refinanciar hasta unos 18.400 millones de dólares que se vencen este año y en 1984.

Al principio de las negociaciones, el país pensaba obtener unos 2.800 millones de dólares del Fondo, como paso inicial para el refinanciamiento de la deuda global.

Sosa dijo a los periodistas que Venezuela aspira a concretar un acuerdo con los bancos, sin adherirse estrictamente a un programa de estabilización económica como el que recomendó el FMI.



Modesto Collados, Ministro de Vivienda y Urbanismo, destacó programa de la construcción que se iniciará en enero próximo.

28 procesados por incidentes del 12 de agosto

Veintiocho personas detenidas durante el toque de queda del pasado día 11 fueron puestas a disposición de los Tribunales de Justicia Ordinaria, por el Ministerio del Interior, acusadas de haber infringido normas de la Ley de Seguridad Interior del Estado.

Las inculpaciones están contenidas en tres requerimientos que ingresaron ayer a la secretaría en lo criminal del mencionado tribunal, tras lo cual fueron designados los magistrados Servando Jordán, Hernán Cereceda y Mario Garrido, para que actúen en calidad de ministros sumarios.

Se informó que otro número indeterminado de personas, pero más numerosas aún, pasó a disposición de los Tribunales Militares, acusados de dos delitos: maltrato de obra a Carabineros y personal con fuero militar, y porte ilegal de armas.

Las 28 personas acusadas por la Ley de Seguridad del Estado —entre las cuales hay tres mujeres— están señaladas como infractoras al artículo 4, letra a) y artículo 6, letras a) y d) de la Ley 12.927.

Estas normas sancionan a los que inciten a la subversión para derrocar al gobierno constituido; atentan contra el orden público, y realicen acciones destinadas a la paralización vehicular en las calles y caminos públicos.

REQUERIDOS

Los requeridos fueron divididos en tres grupos, cada uno de los cuales será investigado por cada uno de los magistrados nombrado en calidad de sumarios.

El ministro Servando Jordán iniciará sumario en contra de Rodrigo Edgardo Durán Carrasco; Jaime Manuel Sebastián Velásquez; Joel Eduardo Arrigada González; José Mauricio Bruno Montecinos, y Alvaro Gonzalo Retamal Mora, acusados de infringir el artículo 4 letra a) y artículo 6 letra a).

Hernán Cereceda sumariará a Jorge Iván Valdés Calquín, Alfredo Vilchez González, Ramón Fernando Valdés Calquín, Fernando Antonio Jorquera Olea, Sergio José Maueza Alvarado, Raúl Octavio González Mellers, Hernán Agustín Carrón Labbé, Juan Carlos González Guanzua, Roberto Ernesto Jeria Salinas, Luis Fernando Alvarado Morales, Leonor Andrea Gaete Pessaaj y Alejandro Ibáñez Vargas, presuntos infractores del artículo 4 letra a) y artículo 6 letras a) y d).

El ministro Mario Garrido someterá a sumario a Brigida Ancalaf Franamill, Jacqueline Magaly Fuentes Baeza, Carlos Arnaldo Uribe Gallardo, Olegario Marillán Hueche, Aldo Emilio Osorio Soto, Ismael Pino Alarcón, Eugenio Mena Cereceda, Eugenio Segundo Marimán Núñez, Víctor Manuel Cisternas Olivares, Eduardo Norambuena Meza y Juan Norambuena Meza, supuestos infractores al artículo 4 letra a) y artículo 6 letras a) y d).

Se informó que estas 28 personas pasarán hoy a las 10 horas desde las unidades policiales donde se encuentran detenidos, a la Corte de Apelaciones, para ser sometidos al primer interrogatorio por parte de los magistrados sumarios.

Nuevo Ministro de la Corte de Apelaciones

☐ Abogado Alberto Novoa Frías se incorporó ayer a la Sexta Sala del Tribunal de alzada metropolitana

Desde las 14 horas de ayer se halla integrando la Sexta Sala de la Corte de Apelaciones de Santiago, como ministro titular, el abogado Alberto Novoa, nominado en reemplazo del ministro Sergio Dunlop Rudolphi, quien se acogió a jubilación hace algunos meses.

El Ministro Novoa Frías se desempeñaba —hasta el momento— como abogado integrante de la Corte de Apelaciones de Santiago, cargo desde el cual postuló en una terna compuesta, además, por el ministro Hernán Correa de la Cerda y la magistrada del Cuarto Juzgado Civil Metropolitano, María Antonia Morales.

El jurista Novoa Frías es la segunda persona que se integra a uno de los tribunales superiores de justicia sin pertenecer a la carrera judicial profesional. Anteriormente el actual ministro Alberto Echevarría Lorea había sido designado como tal, luego de desempeñar similar rol que Alberto Novoa Frías.

El recién nominado ministro se integrará al tribunal de alzada el próximo martes 16 de agosto e integrará la Sexta Sala de la Corte de Apelaciones.

El abogado Novoa Frías es casado con Olga Silva Cordero y tiene cuatro hijos. Realizó sus estudios en la Escuela de Leyes de la Universidad Católica, titulándose de abogado en 1938, con la tesis "Las servidumbres administrativas". En la actualidad tiene 66 años de edad.



I nició ayer el trámite legislativo del proyecto de ley que modifica el artículo 84 número 1 de la Ley General de Bancos, en lo referente a la concesión de créditos a personas naturales o jurídicas.

En el mensaje que acompaña al proyecto se señala que dentro de las modalidades acordadas para llevar a cabo la renegociación de la deuda externa, se encuentra la de otorgar la garantía del Estado para los nuevos préstamos de corto plazo que conceda a los bancos locales por parte de la banca extranjera, la que preferirá hacer sus colocaciones en Chile en forma que queden protegidas por tal garantía, por lo que lo harán con las instituciones financieras nacionales, debiendo éstas hacer los correspondientes préstamos a los usuarios, con las limitaciones que dispone el N° 1 del artículo 84 de la Ley de Bancos.

La norma dispone que los bancos no podrán conceder préstamos por montos que excedan el 5 por ciento de su capital y reservas a una misma persona natural, limitación que se aumenta al 25 por ciento cuando estos créditos cuentan con garantías reales.

Señala, asimismo, que el margen de 5 por ciento sin garantía resulta exiguo para el sistema bancario local, ya que implicará una dificultad para acceder al crédito externo, y por lo anterior y para promover y facilitar las exportaciones se estima conveniente aumentar temporalmente, por un plazo de tres años, ese margen para los exportadores, período al término del cual los particulares volverán a tener acceso directo al crédito externo.

Con el objeto que los exportadores puedan dar plazos de pago a sus clientes externos, utilizando esos créditos como garantía real, se exceptúan a estos créditos por saldo de precio de exportaciones de la limitación contenida en el referido artículo 84 de la Ley General de Bancos.

FONDO COMUN MUNICIPAL

También ingresó a trámite legislativo el proyecto de ley que renueva, desde el 1° de enero de 1983 y hasta el 31 de diciembre del mismo año, la vigencia de los coeficientes fijados para la distribución entre las comunas del país, de la participación en el Fondo Común Municipal y en el Aporte Fiscal, que fijó el Ministerio del Interior para los años 1981 y 1982.

Se señala que la renovación obedece a la conveniencia de estudiar detenidamente una fórmula para la distribución de los recursos mencionados, lo que requiere la modificación del DL N° 3.063.

COMISION DE RECLAMOS

El tercer proyecto de ley que comenzará a ser estudiado por el Poder Legislativo es el que modifica la Ley N° 6.174, sobre Medicina Preventiva, con el objeto de suprimir la Comisión Central de Reclamos de Medicina Preventiva y conferir sus facultades a la Superintendencia de Seguridad Social, en lo que dice relación con el conocimiento y resolución de las reclamaciones que se interpongan por los afectados en contra de las resolu-

PRIMERA DAMA DONO ELECTROBISTURI

Un electrobisturi donó la Primera Dama, señora Lucía Hiriart de Pinochet, al Hospital Paula Jaraquemada. La entrega de la donación se efectuó en el pabellón de Ortopedia, donde son atendidos los niños y adolescentes con problemas traumatológicos y ortopédicos. Previamente, la esposa del Primer Mandatario recibió en audiencia al Ministro del Interior, Sergio Onofre Jarpa, quien le presentó sus saludos con motivo de haber asumido ese importante cargo. Anteriormente la Primera Dama había recibido una donación de 218 ajueros y 32 cunas de parte de las integrantes del Centro de Madres de la Comandancia en Jefe del Ejército.

Modificarán ley de bancos en lo referido a créditos

☐ Tres proyectos iniciaron trámite legislativo en la Junta de Gobierno

ciones emitidas en materias que regulan el proyecto.

La iniciativa propuesta obedece principalmente a razones de economía y agilización administrativa, ya que por una parte la Comisión constituye una dependencia de la Superintendencia y las materias que conoce y las funciones que realiza, son si no iguales, muy semejantes a aquellas que en materia médico-jurídicas competen a ésta.

Además, las designaciones que se han hecho de los profesionales médicos representantes de los empleadores y trabajadores han recaído, por lo general, en funcionarios del citado organismo fiscalizador, lo que demuestra que las funciones que corresponden a dicha Comisión las puede realizar con propiedad la Superintendencia de Seguridad Social, por lo que no se justifica su existencia.

Aprobado por Junta de Gobierno

A Tribunal Constitucional nuevo Código de Minería

La Junta de Gobierno, junto con aprobar ayer el nuevo Código de Minería, resolvió remitir su texto al Tribunal Constitucional por haber estimado que algunos aspectos formales requieren de un informe de ese organismo. Así lo dio a conocer el Ministro de Minería, Samuel Lira, quien estuvo presente en la sesión ordinaria del Poder Legislativo, al igual que la Subsecretaría de Justicia, Alicia Cantareno. En la misma oportunidad se aprobó la modificación de la Ley N° 18.097, Orgánica Constitucional sobre Concesiones Mineras.

El ministro Lira aseveró que una de las cosas de mayor importancia que contiene es la de darle seguridad jurídica a todo el que invierte en minería, sea chileno o extranjero. "El Código, fundamentalmente, ha buscado eso y esperamos que sus disposiciones sirvan para afianzar el acelerado desarrollo que hoy presenta la minería", señaló el Secretario de Estado.

Señaló que incluye la naturaleza

jurídica de los derechos que tiene el minero para explotar las minas; la forma en que se constituyen esos derechos, y los contratos y demás aspectos que dicen relación con la industria y negocios mineros en general.

Dijo, asimismo, que su aprobación va a poner en vigencia el resto de la legislación minera y desde este momento el país va a contar con un estatuto jurídico adecuado para cimentar en el toda la inversión, sea nacional o extranjera.

Manifestó que era indudable que existe sumo interés de parte de todo inversionista en minería por obtener reglas claras, en las cuales basar las inversiones. Hay extranjeros que ya están esperando la clarificación de toda esta legislación, que estaba todavía en proceso.

Estimó que las circunstancias de entregarle un estatuto jurídico definido y estable a la minería va a significar que su desarrollo se produzca en forma más acelerada.

FILARMONICA EN EL CAUPOHICAN. — A teatro lleno y con un público juvenil de cerca de seis mil alumnos de enseñanza media, de la Municipalidad de Pudahuel, actuó ayer en el Caupohican la Orquesta Filarmónica bajo la dirección de Juan Pablo Esquivel, en el primero de los seis conciertos para la juventud, que organizó la Corporación Cultural de la Municipalidad de Santiago.



800 profesores—alumnos siguen cursos a distancia

ANTOFAGASTA.— Una cobertura más allá de las expectativas significó para la Facultad de Educación de la Universidad del Norte la puesta en marcha de su Programa de Orientación Educacional a Distancia. Tres mil postulantes respondieron a la convocatoria de inscripciones, incluyendo lugares como Puerto Williams, Isla de Pascua, Puerto Natales y Última Esperanza, y decenas de ciudades y localidades no tan conocidas en la zona norte, como Chaitén, Puren y Vilcún. Luego de una rigurosa selección, 800 profesores-alumnos fueron aceptados, los que recientemente rindieron sus exámenes correspondientes al primer semestre de actividades en 15 sedes de Arica a Punta Arenas.

RELEVANTE SERVICIO A LA EDUCACIÓN
El Programa de Orientación Educacional a Distancia, explica su director, el secretario académico de la Facultad de Educación de la Universidad del Norte, Tito Pizarro Castro, ya que a través de él se está reactualizando e incrementando la formación técnica y cultural de los

Tito Pizarro, director del Programa de Orientación Profesional a Distancia de la Universidad del Norte, pionero en este campo, pues por primera vez se otorgará un título profesional a quienes aprueben el curso por este sistema.



profesores de las enseñanzas básica y media, a quienes esta dirigido.

Su intención —continúa— es habilitar como orientadores educacionales y consejeros vocacionales a los profesores. A través de un programa que ha convertido a nuestra universidad en pionera en este campo, ya que por primera vez una universidad chilena otorgará un título profesional por el sistema de educación a distancia, a quienes aprueben las exigencias del programa. Los cursos

realizados hasta ahora, puntualiza, sólo estaban orientados a cumplir funciones de extensión, capacitación o reciclaje, pero no llegando a entregar un título universitario.

PRIMERA ETAPA

Este curso de carácter nacional cumplió con su primera etapa, cual es la de evaluar el rendimiento de los alumnos-profesores en las asignaturas de fundamentos filosóficos de la educación y administración educacional, las que corresponden a la primera de un total de nueve que comprende el programa y que también incluye una práctica pedagógica, donde los alumnos cumplen funciones docentes, y un trabajo monográfico, equivalente a un seminario de título o memoria.

El director del Programa Educacional a Distancia de la Universidad del Norte expresó que no solo se pretende una comunicación por correspondencia con los alumnos, sino que se estudia complementarlo con actividades de tipo presencial, a través de un seminario-taller que se realizaría en los lugares donde exista una mayor concentración de alumnos, permitiendo así un contacto personal de éstos con los académicos que están participando en el programa.

Las asignaturas del primer semestre del Programa Educacional a Distancia fueron preparadas por los académicos Tomislav Ostojic O. y René Muñoz de la Fuente.

Ministro Cáceres hablará próximo viernes en ASIVA

VIÑA DEL MAR.— Con una exposición del Ministro de Hacienda, Carlos Cáceres, sobre la situación económica actual y sus proyecciones, especialmente en el campo industrial, la Asociación Gremial de Industriales de Valparaíso y Aconcagua, ASIVA, conmemorará el viernes 19 el vigesimonoveno aniversario de su fundación.

La charla se realizará en el auditorio de ASIVA, a las 18.30 horas; el Ministro de Hacienda hará una exposición a los asociados de ASIVA sobre la marcha de la economía nacional, los pasos que se han dado para superar la fuerte recesión y las perspectivas de reactivación a corto, mediano y largo plazo.

Posteriormente, en la misma sede social se realizará el cóctel de aniversario, durante el cual el presidente de los industriales, Gerardo Gandolini, se referirá a la fecha que se conmemora y se entregará el premio por servicios distinguidos y premios por años de servicios.

Defunciones

JAIME CIFUENTES SANFUENTES.— Sus funerales se efectuarán privadamente en el Cementerio Católico.
MANUEL JESUS GOMEZ CALDAMES.— Sus funerales se efectuarán hoy en el Cementerio General por Recoleta a las 14.00 horas.
LUIS DANTE GONZALEZ VALAT.— Sus funerales se efectuarán en el Cementerio General por Recoleta a las 11 horas.

EDUARDO FRANCISCO GUJARDO VALENCIA.— Sus funerales se efectuarán hoy en el Cementerio de Maipú a las 15.00 horas.
EVELIN VIRGINIA GUZMAN CARDIPAN.— Sus funerales se efectuarán en el Cementerio General por Avda. La Paz a las 15.00 horas.

CARLOS MUTICA PETRI.— Sus funerales se efectuarán hoy en el Cementerio General por Recoleta a las 10.30 horas.
BENILDE PARADA VDA. DE MAUREIRA.— Sus funerales se efectuarán mañana jueves en el Cementerio General por Avda. Recoleta a las 12.30 horas.
ELZO PERTUISSET CHASIN TRUBERT.— Sus funerales se efectuarán hoy en el Cementerio General por Recoleta a las 12.30 horas.

PEDRO RACHET HAYZAGUERRE.— Sus funerales se efectuarán hoy en el Cementerio Metropolitano a las 10.30 horas.
ALEJANDRO ROMERO FLORES.— Sus funerales se efectuarán hoy en el Cementerio San Fernando a las 12.00 horas.

MARTA RUIZ GARCIA VDA. DE RUIZ.— Sus funerales se efectuarán hoy en el Cementerio General por Avda. Recoleta a las 11.30 horas.
PETRONILA DEL CARMEN SAAVEDRA ANDRADE.— Sus funerales se efectuarán hoy en el Cementerio General por Recoleta a las 14.00 horas.

MARIO OMAR SALINAS VIAL.— Sus funerales se efectuarán hoy en el Cementerio General por Avda. La Paz a las 12.30 horas.
RYUICHIRO SATO.— Sus funerales se efectuarán mañana jueves en el Cementerio General por Recoleta a las 15.00 horas.

EDUARDO SILVA ARMSTRONG.— Sus funerales se efectuarán hoy en el Cementerio General por Recoleta a las 12.00 horas.
HECTOR EMILIO VARGAS AGUILERA.— Sus funerales se efectuarán hoy en el Cementerio General por Recoleta a las 15.30 horas.

QUILLAYES PETEROA A la vanguardia en productos naturales de alta calidad.



Cocktail Cream
Scandinavian Style

Exquisito producto de alta calidad creado y elaborado por primera vez en Chile, con terminación de primer nivel, por PRODUCTOS LACHOS QUILLAYES PETEROA.

Ex lo natural, muy digestible y rico en proteínas, vitaminas y minerales.

Puede ser una pasta de consistencia azucarada, homogénea, fácil de extender, en reemplazo de mayonesa, para untar galletas, papas chips y canapés, agregándole:

- Para untar galletas, papas chips y canapés, agregándole:
- Para rellenar tortas, agregándole azúcar.
- Para acompañar frutas como duraznos, frutillas, etc.
- Para reemplazar en postres y comidas a la crema natural.
- Para reemplazar en platos como duraznos, frutillas, etc.

QUILLAYES PETEROA
A LA VANGUARDIA EN PRODUCTOS NATURALES DE ALTA CALIDAD



Petit Suisse



PRODUCTOS NATURALES DE ALTA CALIDAD

Cottage Cheese

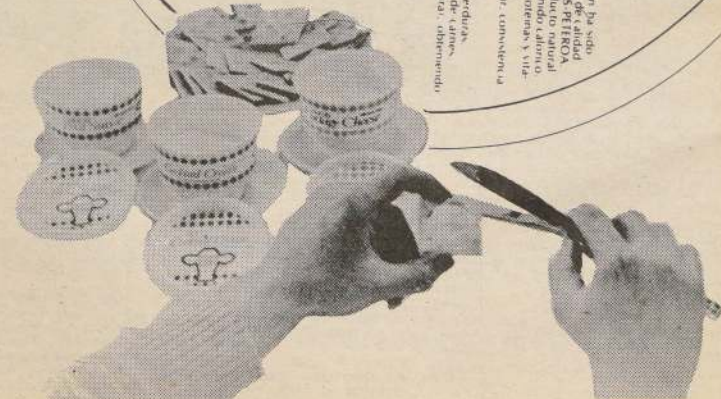

Los Graneros del Alba

Un pueblito que crece del barro

Cuarenta talleres nuevos y un anfiteatro estilo griego serán construidos en el barrio "Los Graneros del Alba", más conocido como "el pueblito de los artesanos". Con estas nuevas edificaciones, hechas también en barro, paja y tejas, el original sector contará con ochenta locales que cobijarán aproximadamente a 120 artesanos de distintas disciplinas plásticas y artísticas.

MAS DIGNIDAD

Este "pueblito" fue construido gracias a una idea conjunta. Fernando Bórquez arrendó el lugar para instalar su jardín y subarrendó a los artesanos, quienes se han organizado, pagan sus arriendos individualmente pero cuentan con una administración central, que además de velar por el bienestar general, decide sobre nuevas admisiones, selecciona calidad y mantiene la exclusividad de cada rubro, para que no se formen competencias internas entre los locatarios.

"Si existiera más de uno en cada especialidad, se generarían molestias y la idea es precisamente trabajar en armonía, mostrando al visitante que no se le trata sólo como a un cliente de feria, sino como a alguien interesado en conocer la artesanía nacional, con lo de humano que tiene en su trasfondo", explica Jorge Gómez Ainslie, administrador.

Para ello, se hace una cuidadosa selección de los interesados y se admite al que demuestre más calidad en su rubro. También son muy bienvenidos los que aporten técnicas nuevas o creaciones de un arte original. Todo esto contribuye, afirman, a mantener el prestigio del lugar y aumentar la dignidad del artesano, que no es un cesante con ganas de ganar unos pe-

sos, sino un artista propio de nuestra tierra que quiere vivir de lo que sus manos producen y su inteligencia crea.

AMPLIACIONES

Para mejorar aún más, han decidido construir otros 40 locales y un anfiteatro estilo griego que dará origen a otras artes, además de las plásticas y manuales.

"Esperamos satisfacer con esto la gran demanda existente entre el público que nos visita y dar cabida a la música, la poesía, la canción, el teatro, la danza, los bailes folklóricos. Todo chileno. Hasta el zoológico de aves y animales pequeños que queremos montar será de especies criollas.

Nuestro esmero es mantener lo más posible el aspecto nacional en este minipaisaje: acequias, sauces llorones, hornos de barro, en fin. El Chile colonial, pacífico y dedicado a las manualidades, con mucho de campo y aún muy poco de urbano".

El anfiteatro también será escenario de entretenimientos infantiles: teatro didáctico y lúdico, títeres, marionetas, canciones, payasitos. A ello se agregará una pequeña plaza de juegos, que también se ha pensado muy nuestra y muy natural, con troncos, ruedas de carreta, nada de cromos ni metales.

Según Gómez Ainslie "la gracia especial de este lugar, lo que lo distingue básicamente de las ferias artesanales es que lo que usted no encuentra aquí lo puede mandar a hacer. Y si es un trabajo conjunto, los artesanos se unen para confeccionarlo: porque no hay problemas de convivencia: hay una armonía que se logra cuando se trabaja entre amigos, en lo que a uno realmente le gusta y en un medio ambiente sano".



Pasear por las calles arboladas por sauces y cenizas por acequias de este pueblo chileno colonial es reencontrarse con la tranquilidad de la vida antañera. Y admirar las creaciones originales de nuestra artesanía nacional.

Quando

Estudiaba Turismo en un buen día se dedicó a su oficio. También le gusta ahora tiene un terrario y...

De las plantas que son un buen día se dedicó a su oficio. También le gusta ahora tiene un terrario y...

Ana María Jara, FUCO, apenas dos que se dedican con terrarios, con diseños peceros llenos de piedras y plantas acuáticas. Lámparas muy antiguas, lámparas de gar. Se diría que su vida es una vida de lámparas. Llena...

La verdad es que en Criándolas. Luego por los tarles el acceso al verde cuidar una planta. Final en los terrarios y así el resto, mi fantasía, mis mismos interesados. Algunas plantas, pero para mí con luz.

Y no sabe cuánto se dedica de sus creaciones. Sólo en período de vida y en en las puede llevar al terrario eternos. Tienen su vida asegura que eso es parte de bonito verlas crecer y terminan su ciclo natural.

Retratando fachadas

SANTIAGO Barra, después de una vida dedicada a un sinnúmero de profesiones de todo tipo, se dedica a hacer retratos. Pero no retrata gente, sino casas.

Casas chicas, casas grandes, casas viejas, casas modernas, puertas, ventanas y hasta murallitas cuando el tiempo es poco.

Cuarenta de sus cuarenta y dos años los dedicó a ser detective, panadero, vendedor, cargador, carabinero, en fin. Cree que ha hecho de todo. Pero era una vida alterada, siempre agitada, nerviosa.

En uno de los paréntesis sin trabajo vio un retablo que representaba la fachada de una casa. Pensó que podría hacerlo y se decidió. Abandonó de frente la búsqueda de un nuevo empleo y cambió sueldo fijo por la insegura tranquilidad del trabajo manual.

"Me encanta hacer esto, creo que en mi vida y la de mi familia a lo mejor ahora no está tan seguro el sueldo de fin de mes, pero si está segura la tranquilidad. Hacer lo que a uno realmente le agrada es trabajar con cariño y no con los nervios a flor de piel. Y eso es lo más importante, lo más beneficioso".

Pero también vive de esto, de modo que vende sus creaciones entre 500 y 14 mil 800 pesos. "Las reproducciones mayores, generalmente de las casas más tradicionales de Chile, como la Posada del Corregidor, la Casa Colorada, etc., son caras. Pero hay adornitos, como los balcones. Y tampoco me niego a hacer su propia casa si usted me trae una foto de la fachada. Ahora, por ejemplo, estamos haciendo un total de 50 diseños diferentes, de tamaño 18x20, para SERNATUR. Serán los motivos principales en una serie de diplomas de madera que ellos piensan entregar y créame que serán los galardones más lindos que se encuentren".



Los retratos de casas que hace Santiago Barra tienen todos los detalles. Incluso campanas sonoras y faroles con ampolletas verdaderas, que pueden iluminarse eléctricamente.

En uno de los rincones iluminados de estas pequeñas casas de barro, hay un hombre joven, de esmirriada figura, manos calmadas y enormes ojos que trabaja admirado por diez sonrientes musas. Nueve son gordas, desnudas y sus miradas están fijas en relajada admiración por su creador. La décima en cambio no lo mira a él, sino al pequeño trozo de tierra mojada con el que juega a ser Dios y crear un perro.

Julio Galleguillos tiene apenas 19 años y hace seis se dedica por completo al barro. Juega con greda y estudia filosofía, que en

él más parece un pretexto para encontrar inspiración y plasmar en tierra chilena sus musas latinas, más bien gorditas y felices, en reemplazo de aquellas melancólicas y espigadas figuras griegas de las que lee en la universidad.

"Mi afán es la expresión artística, explica, y elegí la greda sólo porque es el material que más domino, donde me siento más cómodo. Expresar de algún modo lo que voy viviendo en cada etapa".

En sus obras, esas etapas están muy marcadas. Un enorme jarrón hecho a los 15 años demuestra lo atormentado, me-

lancólico y cruel que todo suele pasar en esa edad. En cambio sus "Nueve" son de caras simétricas y sonrientes, y parte de lo que él llama "una etapa equilibrada, incluso en esto de mentar

Trabaja con

Mundo del Deporte

Santiago de Chile.
Miércoles 17 de Agosto de 1983

LA NACION

17

Fútbol: optimismo para ganar el grupo

□ Chile enfrenta hoy a Guatemala, ganador de EE.UU.

CARACAS, 16 (José González Bustos, enviado especial de La Nación). — La igualdad sin goles conseguida por la selección chilena de fútbol ante su similar cubana en el marco de los novenos Juegos Panamericanos, en la jornada inaugural de esta disciplina, fue recibida con bastante satisfacción y mesurada alegría por el plantel de jugadores, cuerpo técnico y dirigentes nacionales.

"Me siento más que conforme con el resultado del partido", señaló Hernán Carrasco, director técnico del equipo nacional.

POSIBILIDADES

"Con este resultado —agregó— mantenemos intactas nuestras posibilidades de ganar el grupo, ya que justamente nuestro próximo compromiso es con Guatemala, equipo que ganó a Estados Unidos, y al que creo, si es que nos aplicamos un poco más, podremos vencer. No es que desmerezca nuestro próximo rival, los que también se ven bastante bien, sino es que tengo confianza en que el rendimiento de mis dirigidos tiene que ir en alza a medida vayan pasando los días, y éstos (los jugadores) se acostumbren a la alta temperatura y humedad de esta ciudad".

¿Le sorprendieron los cubanos? "No, yo los conozco bastante. Son los vicecampeones panamericanos, y muchos de ellos llevan bastante tiempo jugando juntos. Sin ir más lejos el defensa central, Carlos Laredo, jugó ante Manuel Rodríguez una vez que la Universidad de Chile realizó una gira por estos lados, así que imagínese, cuánto tiempo hace. Además que otro importante número de jugadores también ha participado en eliminatarios de mundiales, lo que les da mayor experiencia en relación a mis dirigidos".

CONFORME

¿Entonces conforme con el debut? "Por supuesto, por todo lo ante señalado, además coincidiendo que ellos jugaron en su clima; estoy conforme con el rendimiento global del equipo".

¿Lesionados? "No, ninguno. Espero sigamos con esta misma fortuna. Los cambios de Nair Rosendo por Carlos Poblete y Agustín Cassali por Jaime Vera, en el partido ante Cuba, fueron solamente por disposición técnica, ya que en la segunda fracción quisieron presionar más la zona defensiva de ellos. Además, que tanto Poblete como Vera, estaban muy cansados por lo que preferí sustituirlos pensando en el encuentro ante los de Guatemala".

¿Esto quiere decir que el próximo encuentro lo jugará con el mismo equipo que comenzó ante Cuba?

"Correcto, desde el primer minuto entrarán Marcelo Ramírez, Alex Cas-

tañeda, Eduardo Vilches, Carlos Soto y Víctor Cornejo; Jaime Vera, Luis Rodríguez y Víctor Castañeda; Guillermo Carreño, Carlos Poblete y Martín Gálvez.



Caracas. — Como justo consideré el empate, sin goles, ante Cuba, subcampeón panamericano, el entrenador chileno Hernán Carrasco. En la foto, un despeje de la defensa sudamericana ante el asedio cubano, en el primer tiempo. En el segundo lapso, Chile puso en serios aprietos la valla isleña. (Foto UPI).

¡No defraudaré!

Oligier llegó pensando en la medalla de oro

□ "No quiero que se repita lo de Argentina", dijo a La Nación

CARACAS, 16. (José González Bustos, enviado especial de LA NACION). — Jack Oligier, especialista en levantamiento de pesas, arribó a esta ciudad, proveniente de Ginebra.

Oligier llegó convencido en poder otorgar a nuestro país una medalla de oro, "me he preparado a conciencia", contó el pesista. "No quiero que se repita lo sucedido en los últimos Juegos Cruz del Sur, desarrollados en Argentina, donde los jueces me robaron una medalla. Ahora no quiero dejar dudas de mi capacidad".

¿Cuándo inicia su participación?

"Este miércoles y hasta el viernes 19 tengo dos días para concretar mi objetivo. No defraudaré".

Entre tanto, Marcos Núñez y Jorge Gamba, también llegaron ayer a esta ciudad en LAN-Chile.

Los tenimistas comenzarán su participación el martes 23, abrigando, al igual que Oligier, mucho optimismo en proporcionar una de las tres preciadas preseas a nuestro país.



Caracas. — "La Nación" conoce las impresiones del técnico Hernán Carrasco en los comedores de la Villa Panamericana. En la foto, nuestro enviado especial, periodista Pepe González y el jugador Cassali, a la derecha, de buen cometido como "refresco" en el empate a cero con Cuba.

Hockistas "lavarón heridas" entrenando

□ "La derrota ante Argentina estaba en nuestros planes", dijo el entrenador

CARACAS (José González Bustos, enviado especial de LA NACION). — Conservando un estado de ánimo a toda prueba, y entrenando con mayor dedicación, la selección de hockey sobre césped "lavó sus heridas" por la derrota sufrida ante su similar de Argentina en el debut en esta competencia.

El cinco a cero que los trasandinos propinó a nuestro representativo fue tomado con bastante filosofía por los integrantes del plantel.

"Era un resultado previsible. Estaba en nuestro planes", señaló Roberto Márquez, trasuntando una gran confianza que era compartida por cada uno de sus dirigidos.

"Por algo los argentinos son los actuales campeones panamericanos de la especialidad. La deserción de Jamaica —eran nuestros próximos rivales— nos otorgó dos tranquilizadores puntos, que esperamos aumentar a cuatro cuando enfrentemos a México este jueves".

¿Satisfecho con el rendimiento de su equipo? "Aunque parezca una incoherencia, sí estoy conforme por lo desarrollado por mis jugadores, ya que todo el mérito y la diferencia en el marcador (5 a 0) permite, ahora con mayor tranquilidad, poder comprender que Argentina fue infinitamente superior a nosotros. Esta vez, ya que este resultado no implica, si es que por casualidad debemos volver a enfrentarnos, que obligadamente tengan que ganarnos".

PROXIMO RIVAL

— ¿El próximo rival? "Bien, ya que lo dije, por lo menos en el papel debemos de ganarnos". Además que la tradición así lo indica. Tenemos una ventaja de dos partidos a uno. Ellos nos ganaron en 1979 en los Panamericanos de Puerto Rico, por la cuenta de 3 a 2, con un penal a última hora muy discutible. En tanto que nosotros los hemos vencidos en Panamericanos Juniors del 78 y 81.



ATENCION FUTBOLISTAS

CLUBES DEPORTIVOS INSTITUCIONES COLEGIOS			
BALON BABY FUTBOL	\$ 1.734	BUZOS DE PRESENTACION	\$ 1.590
BALON FUTBOL	\$ 1.865	BUZOS DE ENTRENAMIENTO	\$ 1.795
REDES DE FUTBOL	\$ 5.268	CAMISETAS BRILLANTES	\$ 520
REDES DE BABY	\$ 3.336	SHORT DE NYLON	\$ 468
		BLUSON	\$ 595
		SHORT DE ARQUERO	\$ 402



AV. ANTONIA LOPE DE BELLO 505 FONO 775571 SANTIAGO

AYUDA MEMORIA PARA "POLLAGOLEROS"

(Por: Carlos A. Baeza A.)

El fútbol en detalles

Cumplida la séptima fecha de la primera rueda del torneo de Primera División y próximo a empezar el de Segunda, entregamos a nuestros lectores y seguidores de los pronósticos deportivos de "Polla Gol", algunos detalles que pueden ser útiles para la mejor confección de sus cartillas:

PRIMERA DIVISION**Equipos invictos**

Colo Colo, Cobreloa y Palestino
Equipos con más triunfos
U. Española 4; Fdez. Vial, U. de Chile y San Felipe con 3 cada uno.

Equipos sin triunfos

A. Italiano, Antofagasta, Huachipato y U. Católica.

Equipos con más empates

Trasandino y A. Italiano con 4; Atacama, Palestino, Iquique y Antofagasta con 3 cada uno.

Equipos sin empates

U. Española, Colo Colo, S. Wanderers, O'Higgins, Rangers y U. Católica.

Equipos con más derrotas

Antofagasta con 4; U. Española, San Felipe con 3 cada uno.

Delanteros más goleadores

Green Cross con 12 goles; U. Española con 11 goles; U. de Chile, San Felipe y Stgo. Wanderers con 9 cada uno.

Delanteros menos goleadores

Huachipato y U. Católica con 1 gol; Naval y Antofagasta con 2 goles.

Las vallas menos batidas

Colo Colo invicta; Cobreloa, Palestino y Naval con 2 cada uno.

Las vallas más batidas

Everton y San Felipe con 11 goles; U. de Chile y Trasandino con 10.

Goles marcados en la siete fechas
En la primera 7 goles con 6 partidos; en la segunda 15 en 6; en la tercera 21 en 7; en la cuarta 21 en 7; en la quinta 20 en 8; en la sexta 31 en 10 y séptima 11 en 9. Total 164 goles en 63 partidos.

Promedio por fecha: 23,2 goles
Promedio por partido: 2,5 goles

SEGUNDA DIVISION

De los seis equipos que participan en el concurso N° 383 de este fin de semana cada uno de ellos a tenido una campaña dispar la que le entregamos a continuación:

Unión Santa Cruz: Vicecampeón de la zona sur en Tercera División con catorce partidos jugados; 7 ganados; 3 empatados y 4 perdidos; 19 goles a favor y catorce en contra. Total puntos 17. Este conjunto por tener las condiciones que pedía la Asociación Central de Fútbol, entró por la ventana, al igual que General Velásquez, y Curicó Unido.

San Luis: El popular conjunto quilatino conocido por toda la afición por haber militado en la serie privilegiada teniendo como primer actor a Patricio (Pato) Yáñez, actualmente radicado en España jugando por Valladolid. Además los canarios en el Torneo Polla Gol, tuvieron destacada actuación, ya que participaron en las tres fases y en la final estuvo a punto de subir a Primera.

Deportes Laja: Muy meritoria es la campaña cumplida por este conjunto y muy justo el premio ganado en la cancha para subir con todos los honores a Segunda División. Ya en la presente temporada actuó en el torneo Polla Gol en su primera fase y en la

copa "Ernesto Alveal", perdió en la final con Santiago Morning por la cuenta mínima.

Deportes Victoria: Fue el legítimo campeón de Tercera División (Zona Sur) donde acumuló 21 puntos a través de catorce jornadas jugadas a todo vapor. Con nueve triunfos, tres empates y tan sólo dos derrotas. Con 24 goles a favor y 10 en contra. Hace su debut oficial este domingo y nada menos que frente a Deportes Laja.

Curicó Unido: Los curicanos ya estuvieron en Segunda División y por su pésima campaña en años anteriores bajaron a Tercera. Su labor en el torneo que acaba de finalizar es la siguiente. Cuarto puesto, donde actuaron ocho equipos. Catorce partidos jugados, cinco ganados, cuatro empatados y cinco perdidos; goles a favor quince en contra dieciocho. Total 14 puntos.

Linares: El cuadro de las Termas de Panimávida cumplió bien en la primera fase del torneo Polla Gol, logrando clasificarse para la Segunda, donde actuaban además Cobresal, Iberia y Coquimbo. Linares fue colista. Jugó seis encuentros; empató uno y perdió cinco; con dos goles a favor y trece en contra. En su último partido amistoso jugado con Deportes Laja empató a dos goles. Su próximo rival por la competencia oficial es Curicó y juegan este domingo.

Goleadores

Cumplida la séptima fecha de la primera rueda del torneo de Primera División, la lista de los mejores artilleros es la siguiente:

Con 6 goles: Néstor di Luca de U. de Chile.

Con 5 goles: R. Pérez (UE) y M. Baeza (ATAC).

Con 4 goles: J. Covarrubias (GC).

Con 3 goles: O. Fabbiani y S. Marchant (USF); C. Toro (MAC); G. Palma (UE), y R. Batista (G.C.).

Con 2 goles: Poirier, Garrido, Castro y Sanjé (SW); De la Torre y Cabrera (AR); García y M. González (EV); E. Díaz (IQ); Arias (CC); Atanasovic (OH); Fernández (T) y C. Saavedra (CC).



Juan Covarrubias, delantero de Green Cross y uno de los goleadores del certamen nacional.

Los 24 de Segunda

En el Torneo Nacional de Fútbol competencia 1983-84 de Segunda División actuarán 24 equipos y no 22 como lo habían acordado anteriormente, ya que fueron eliminados Super Lo Miranda, campeón de la Zona Centro, e Iván Mayo, que era el otro posible aspirante.

- 1.- Cobresal
- 2.- Colchagua
- 3.- Concepción
- 4.- Coquimbo
- 5.- Curicó Unido
- 6.- C. Velásquez
- 7.- Iberia
- 8.- La Serena
- 9.- Laja
- 10.- Linares
- 11.- Lota
- 12.- Malleco
- 13.- Nublense
- 14.- Ovalle
- 15.- Osorno
- 16.- Pto. Montt
- 17.- Quintero U.
- 18.- Stgo. Morning
- 19.- San Antonio
- 20.- Santa Cruz
- 21.- San Luis
- 22.- U. Calera
- 23.- Valdivia
- 24.- Victoria



Eduardo Cortázar, mediocampista de Nublense.

Resultados

Entregamos, a nuestros lectores algunos resultados de la primera rueda temporada 82, jugados por estas mismas trece parejas.

Partido 1	U. Católica 1 — Magallanes 0
Partido 2	A. Italiano 0 — Rangers 1
Partido 3	Green Cross 3 — Cobreloa 0
Partido 4	Palestino 5 — Wanderers 1
Partido 5	San Felipe 0 — Huachipato 2
Partido 6	Arica 1 — Naval 3
Partido 7	Everton — Trasandino 3
Partido 8	Antofagasta — U. de Chile 1
Partido 9	O'Higgins 1 — Colo Colo 0
Partido 10	Atacama 0 — U. Española 2
Partido 11	Santa Cruz — San Luis 1
Partido 12	Laja — Victoria 1
Partido 13	Curicó U. — Linares 1

Cartillas para diferentes gustos

APUESTAS						
2		x 10 = \$	20..			
VALOR UNICO = \$		30..				
TOTAL A PAGAR = \$		50..				
↓	GANA LOCAL	EMPEATE	GANA VISITANTE	PARTIDO	DOBLE	TRIPLE
X	U. CATOLICA		MAGALLANES	1		
X	A. ITALIANO		RANGERS	2		
X	GREEN CROSS		COBRELOA	3		
X	PALESTINO	X	S. WANDERERS	4		
X	SAN FELIPE		HUACHIPATO	5		
X	ARICA		NAVAL	6		
X	EVERTON		TRASANDINO	7		
X	ANTOFAGASTA		U. DE CHILE	8		
X	O'HIGGINS		COLO COLO	9	2	
X	ATACAMA		U. ESPAÑOLA	10		
X	SANTA CRUZ		SAN LUIS	11		
X	LAJA		VICTORIA	12		
X	CURICO		LINARES	13		

APUESTAS							
4	x 10 = \$	40..					
VALOR UNICO = \$		30..					
TOTAL A PAGAR = \$		70..					
↓	GANA LOCAL	EMPEATE	GANA VISITANTE	↓	PARTIDO	DOBLE	TRIPLE
U. CATOLICA	MAGALLANES	1			1		
A. ITALIANO	RANGERS	2			2		
GREEN CROSS	COBRELOA	3	2		3		
PALESTINO	S. WANDERERS	4			4		
SAN FELIPE	HUACHIPATO	5			5		
ARICA	NAVAL	6			6		
EVERTON	TRASANDINO	7			7		
ANTOFAGASTA	U. DE CHILE	8	2		8		
O'HIGGINS	COLO COLO	9			9		
ATACAMA	U. ESPAÑOLA	10			10		
SANTA CRUZ	SAN LUIS	11			11		
LAJA	VICTORIA	12			12		
CURICO	LINARES	13			13		

APUESTAS						
8	x 10 = \$	80..				
VALOR UNICO =	\$	30..				
TOTAL A PAGAR = \$		110..				
↓	GANA LOCAL	EMPEATE	GANA VISITANTE	PARTIDO	DOBLE	TRIPLE
U. CATOLICA	MAGALLANES	1				
A. ITALIANO	RANGERS	2				
GREEN CROSS	COBRELOA	3				
PALESTINO	S. WANDERERS	4				
SAN FELIPE	HUACHIPATO	5				
ARICA	NAVAL	6				
EVERTON	TRASANDINO	7				
ANTOFAGASTA	U. DE CHILE	8				
O'HIGGINS	COLO COLO	9	2			
ATACAMA	U. ESPAÑOLA	10	2			
SANTA CRUZ	SAN LUIS	11				
LAJA	VICTORIA	12				
CURICO	LINARES	13				

Posiciones al día**PRIMERA DIVISION**

Ptos.	Equipos	Lug.	J	G	E	P	GF	GC
8	Green Cross	1°	6	3	2	1	12	4
8	A. Fernández Vial	1°	6	3	2	1	7	4
8	U. Española	1°	7	4	0	3	11	5
7	Atacama	4°	7	2	3	2	8	8
7	Univ. de Chile	4°	6	3	1	2	9	10
7	U. San Felipe	4°	7	3	1	3	9	11
6	Deportes Arica	7°	6	2	2	2	8	11
6	Everton	7°	6	2	2	2	8	11
6	Trasandino	7°	7	1	4	2	7	11
5	Cobreloa	10°	3	2	1	0	5	2
5	Palestino	10°	4	1	3	0	4	2
5	Magallanes	10°	4	2	1	1	5	4
5	Iquique	10°	6	1	3	2	6	10
4	Colo Colo	14°	5	2	0	3	9	8
4	Stgo. Wanderers	14°	5	2	0	3	4	6
4	A. Italiano	14°	5	0	4	1	2	2
3	Naval	17°	3	1	1	1	2	2
3	Antofagasta	17°	7	0	3	4	3	4
2	O'Higgins	19°	2	1	0	1	3	4
2	Rangers	19°	3	1	0	2	1	3
1	Huachipato	21°	2	0	1	1	1	3
0	U. Católica	22°	2	0	0	2	1	3

Club México

Pelear para crecer

□ La popular entidad del barrio San Pablo se ha caracterizado por mantener vivo en nuestra juventud el afecto por el pugilismo. Hoy cumple 49 años con los guantes puestos

Esta historia comenzó hace 49 años. En pleno barrio San Pablo, un grupo de gente adeptos al deporte de los puños, de los que gustaban ponerse los guantes, de los que eran asiduos visitantes a tantos gimnasios que por esos años existían en la capital, decidieron poner punto final a tanto rodar por calles que no les pertenecían.

En una tarde cualquiera de julio mientras capeaban la lluvia en el umbral de la panadería La Portaña, vecinos del sector y gente del cité que la llamaban "La Conga" (habitualmente a los grandes centros de bailes) acordaron fundar un club de boxeo. Mejor dicho dar cabida a una academia donde se enseñara el arte de la defensa propia. La idea nacida así por mera conversación en una tarde de lluvia, tuvo su culminación el día 17 de agosto de 1934.

Pero los socios fundadores entendieron que había que salir adelante con un gimnasio donde se aprovechara la gran popularidad que había despertado el club México. Se buscaron los financiamientos y se arrendó el corralón que estaba ubicado en San Pablo con Manuel Rodríguez. Todos los días había intensa actividad, los aspirantes a campeones copaban el local. Los días sábado eran infaltables las reuniones "interclubes". El club "Azteca"

traía una banda de músicos al que los propios socios de la entidad cuidaban los integrantes del conjunto, es que al frente quedaba un depósito de licores... Entonces la entrada a la galería costaba un peso, cincuenta...

Y venían los mejores púgiles de Santiago defendiendo los colores de los clubes Tranviario, Badminton Gerardi, Vega Mapocho (puros guapos en el ring y en las graderías), El Hacha, Compañía de Gas, Rafael Franco, Compañía Eléctrica, Comercio Atlético, Providencia, Eliezer Ortega, más tarde Recoleta Ferroviarios, Propa, luego llegaron Corcolen la "U" etc. Ahí se trenzaron los más altos valores del pugilismo chileno, los que asombraron por su juventud y condiciones técnicas.

Si en el ring del México, nacieron grandes figuras del pugilismo chileno, también emergieron o recibieron su bautismo de fuego los mejores árbitros que este deporte ha tenido. Y el periodismo también tiene espacio en la historia maravillosa del club México. Pues todos los chicos de la prensa comenzaron sus primeras incursiones justamente en las reuniones del México.

LAS GRANDES NOCHES

Los grandes combates de los mejores valores entre los astros amateurs se desarrollaron en el viejo corralón de la calle San Pablo. Hubo jornadas donde el público quedó afuera. Entonces había que ser guapo para abrirse a codazos para tomar ubicación en ese local.

Eran los momentos de grandes éxitos de los inimitables hermanos Guillermo y Fernando López, el primero llamado "Palas Royal", apodado así por un famoso fina sangre que en el Club Hípico fue imbatible. En un combate memorable empató con el ídolo local "pelado" García. En cierta oportunidad, se enfrentaron Carlos Rendich y Mario Salinas, ambos estaban invictos en sus respectivas campañas. El solo anuncio de esa pelea, hizo que gente de la alta sociedad copara las primeras filas del "corralón". Fue un match a tres vueltas, como era lógico, pero la gente lo presenció de pie. Para muchos ha sido una de las más atrayentes exhibiciones de alta escuela boxística, pelearon en la categoría liviano y ganó el "Maestrillo". Esa noche más de dos mil personas se quedaron sin poder ingresar al recinto que había cerrado las puertas tres horas antes de comenzar la velada... así está escrita la historia del Club México.

EL GRAN SALTO

El club deportivo social y deportivo México, así reza un vistoso letrero a la entrada de su moderno edificio ubicado en San Pablo 1590, ha logrado elevar su prestigio



Una de las tantas representaciones que han emergido del famoso campeonato de debutantes, único en su estilo que se realiza en América donde al joven se le adiestra durante semanas en el arte de la defensa propia para hacerlo debutar, cuidándolo en todos sus aspectos. Es la gran labor del club "azteca".



Luis Caro Ramírez, inamovible presidente del Club Deportivo Social y cultural México que celebra casi medio siglo de existencia en favor del pugilismo chileno.

a otros niveles. Poseedor de un local que es único en el país, de una estructura que le ha permitido mantenerse al frente del boxeo amateur en Chile, de sentirse respetado en el exterior. Creador admirable de cientos de púgiles que transitan por los diversos rings del mundo, sostenedor por años de la afición del deporte de los puños en nuestra juventud. Creador del famoso campeonato de debutantes que es único en América. Expresión clásica para desmentir aquellos que han lanzado el dicho... "que el chileno ya no tira las manos..."

Sus dirigentes han sabido sostener con mucho sacrificio, pero tremendo respeto los apoyos que en sus momentos más determinantes recibieron de los diplomáticos

aztecas acreditados en Chile como el inolvidable Reyes Espindola, quien fue el gestor para levantar esta obra maravillosa, de lo que el entonces presidente de la nación mexicana López Mateos subvencionara a la entidad chilena. Han pasado 49 años, pero el México prosigue inalterable, más rejuvenecido que ayer pero no tanto como mañana, en su labor en favor de la juventud chilena.

Se va a cumplir medio siglo que el club México se pusiera los guantes. El ayer parece lejano, pero no es así. Los jóvenes valores que cada año emergen de su campeonato de debutantes lo impiden, son ellos los que obtaculizan que este "muchachito de 50 años" se doblegue por el paso del tiempo.



Inolvidable. El "Maestrillo" Mario Salinas, una de las figuras más atractivas en la técnica del boxeo, valor eminentemente surgido del club México y adiestrado por un maestro de excepción, como es René Sánchez.

Cincuenta años cumple hoy el club Atlético Santiago, entidad que ha tenido importante gestión en el desarrollo de la clásica disciplina en la Región Metropolitana y en el país.

El récord que destaca en su cincuentaria existencia es la de sus 133 campeonatos escolares ininterrumpidos: 76 de varones y 57 del club cuando los dirigentes iniciaron la búsqueda de jóvenes elementos que estrecharan sus filas. Es decir, el Atlético Santiago cumple 50 años de existencia y 50 años de organizador de sus torneos de promoción.

FUNDADORES

La visionaria gestión creadora se remonta al 17 de agosto de 1933, cuando un grupo de especialistas, bajo la técnica preparación del recordado Carlos Strutz, se juntaron para dar vida al Atlético, institución que se dedicaría exclusivamente a esta disciplina.

Aquel día histórico, con unos treinta asistentes, se reunieron en la casa habitación del atleta Alfredo Egaha Baraona, en calle Compañía N° 1618.

Guillermo García Huidobro Valdés fue el presidente fundador; Carlos Larrain Torres, vice; Mario Correa Letelier, secretario; Alberto Chadwick Ortúzar, tesorero, y Enrique Vicuña Ossa, director. Entre otros fundadores figuraron Felipe Partiarri, Osvaldo Pavez, Hernán Concha, Guillermo García-Huidobro Jaraquemada y Armando

Gutiérrez Granier, actualmente obispo en Bolivia.

ASTROS

Numerosos han sido los "astros" que han pasado por la institución y dejado gratos recuerdos: Waldo Schonfeldt, Antonio Vodanovic, Tito Figueroa, Héctor Vidaurre, Memo García-Huidobro Jaraquemada, en sus comienzos; Ilse Barrens, Nelson Pereira, Alejandro González, Juan Hoelzel, Alfonso Rozas, Gustavo Elhers, Osvaldo Wenzel, Federico Horn, Jorge Un-

durrage, Fernando Alcalde, Jorge Haverbeck, Betty Kretschmer, Miguel Castro, Jorge Elhers, Ramón Sandoval, Fernando Salinas, Iván Moreno, Carlos Silva, Waldo Sandoval, Felipe Solá, Carlos Puebla, Octavio, Felipe, Ramón y Ricardo Montoro, Janis Stendezeinecks, Ricardo Delpiano, Armin Oswald, Juris Laipenieks, Pradelia Delgado y muchos otros que llenarían largas nóminas.

CENA DEL RECUERDO

Como es tradicional, el día de la fundación — 17 de agosto — los deportistas de la "S" se reúnen en una cena del recuerdo, para rememorar el pasado y conocer de la actividad presente y los proyectos del futuro.

Los directivos tienen para esta noche, en los comedores del Club Español, una "sorpresa" para los asistentes.

"Bodas de oro" del Atlético Santiago

Antofagasta, escenario del encuentro de hoy, a las 18.30 horas

Selección chilena buscará el desquite ante Paraguay

□ El debut de Opazo, novedad del equipo nacional. Un lleno del estadio regional respaldará al seleccionado, en su penúltima presentación previa a la Copa "América"

ANTOFAGASTA (Especial para "La Nación").— La ciudad está conmovida. Entusiasmada y no es para menos. Hoy a las 18.30 horas, en el estadio regional se enfrentarán las selecciones de Chile y Paraguay, lo que sugiere un privilegio para Antofagasta, plaza futbolística de primer orden. Se augura una concurrencia de 28.000 personas, capacidad máxima de este campo deportivo, concurrencia que tiene una doble finalidad: apoyar al equipo chileno y ser testigo de un "desquite", pues la misión del plantel dirigido por Luis Ibarra es "vengar" la derrota de Asunción, la única que sufrió en su gira por el exterior.

El público de Antofagasta querrá la victoria. No se va a conformar con otro resultado y sólo el triunfo chileno reconfortará a los aficionados. No desean "ser menos que Arica", escenario donde

Chile venció a Perú hace un par de semanas ante el entusiasmo regional. Antofagasta quiere lo mismo: ser escenario de un resultado favorable al equipo "de todos", con la ventaja que el adversario es más difícil que Perú. Las estadísticas lo demuestran y en los últimos diez años, al menos, al fútbol chileno le ha sido un escollo más rudo Paraguay que Perú. Eso, para entrar en comparaciones inevitables porque el fútbol "vive" midiendo fuerzas; haciendo un parangón entre equipos e individualidades, sobre todo cuando se trata de selecciones.

Antofagasta merece este partido. Por su fervor futbolístico, su afición, su afán por progresar en todo orden de cosas. El marco ratificará el acierto de haber escogido la ciudad nortina como "escala" en la despedida de la selección chilena rumbo a la Copa "América". El último partido previo, como está

programado, se realizará en Arica el próximo miércoles en la revancha con Bolivia, que viene de perder su primer partido en la Copa "América" ante Colombia, equipo que no pudo ganar a Chile en el amistoso de "El Campín".

CHILE Y SU RIVAL

Los dos equipos, que llegaron juntos a la ciudad (lo hicieron desde la capital en la misma aeronave), realizaron un entrenamiento por separado en la noche de ayer.

El seleccionado chileno hizo un "reconocimiento de cancha", en una práctica suave en la que Luis Ibarra dio a conocer y ratificó el equipo nombrado en "Pinto Durán": R. Rojas; Espinoza, Pacheco, Herrera; Opazo; Dubó, L. Rojas, Soto; J. Rojas, Letelier, Aravena. La novedad es el debut de Marcos Opazo en la plaza en que Luis Valenzuela no "faltó a ningún partido".

Opazo tendrá la oportunidad que se mereció con creces en Palestino, donde aparece como valor insustituible.

Esta alineación es un 80% del once presumiblemente titular en la Copa "América". No podía ser de otra manera porque se acerca la fecha del debut con Uruguay.

Paraguay viene de perder y ganar en Bolivia en recientes aporques, pero lo principal es que intentará repetir el triunfo sobre Chile en "nuestra propia cancha". Los paraguayos no esconden esa intención haciéndola ostensible en cada declaración.

En el entrenamiento de ayer, Ramón Rodríguez dio la alineación, que no tiene variaciones sustanciales respecto al equipo que ganó la primera confrontación en la capital paraguaya: Fernández, Figueredo, Delgado, Suriani, Torres, Florentín, Benítez, Olmedo, Hicks, Morel, Ferreira.



Letelier saluda a un ocasional rival del equipo paraguayo al encontrarse ambas selecciones en el aeropuerto "Comodoro Arturo Merino Benítez", para dirigirse a Antofagasta, escenario del partido de hoy. Hubo confraternidad que debe repetirse en el espectáculo internacional del norte.

Después de empatar a Argentina

Ecuador frente a Brasil

QUITO, Agosto 16 (AP).— La selección brasileña de fútbol dispuso para esta tarde una práctica ligera para tomar conocimiento de la cancha y de la iluminación del Estadio Atahualpa, donde mañana a las 20.30 enfrentará a la de Ecuador en el segundo partido de su grupo que completa Argentina en el torneo por la Copa "América".

Los brasileños llegaron ayer por la tarde y se alojaron en el Hotel Colón. Se mostraron optimistas sobre el partido de mañana y aseguraron que no les preocupa la altura de esta capital.

Los árbitros peruanos Enrique Labó, Carlos Montalván y Alfonso Postigo, así como el veedor del partido, Al-

varo Valdivia, de la misma nacionalidad, eran esperados esta tarde procedentes de Lima.

Valdivia es secretario de la Confederación Sudamericana de Fútbol.

En la alineación ecuatoriana no fueron incluidos el centro delantero Vinicio Ron, expulsado la semana pasada del cotejo con Argentina que terminó 2-2, y el veterano mediocampista Polo Carrera.

El equipo ecuatoriano presentará esta alineación inicial: Delgado; Narváez, Klinger, Armas y Maldonado; Vásquez, Vega y Gramda; Tenorio, Villafuerte y Gorozabel.

Ante Colombia Perú, obligado a ganar

LIMA, 16 (ANSA).— Las selecciones de fútbol de Perú y Colombia se enfrentarán el miércoles en el Estadio Nacional de esta capital, en partido correspondiente al grupo III de la primera fase de la Copa "América".

El elenco colombiano afrontará el compromiso tonificado por la victoria que el pasado domingo logró como visitante frente a la representación de Bolivia, en el primer cotejo correspondiente a dicho certamen.

El partido será dirigido por la terna uruguaya que integran Ramón Barreto, José Martínez Bazán y Juan Cardelino.

Luego de la victoria obtenida por Colombia en La Paz, el conjunto peruano está imperiosamente obligado a ganar el compromiso del miércoles ya que cualquier otro resultado acrecentaría la opción de clasificación del conjunto visitante.

Colombia concluirá su participación actuando como local en Bogotá, ante Perú y Bolivia, los días 28 y 31 de agosto, respectivamente.

ALINEACIONES

En los cotejos internacionales amistosos el elenco peruano que dirige el profesor Juan José Tan no ha cumplido las actuaciones que la exigente afición esperaba.

Luego de la última práctica, Tan adelantó que el posible once que iniciaría las acciones frente a Colombia lo integraría: Acasuzo, Ramírez, Requena, Díaz, Rojas, Velásquez, Reyna, Malasquez, Navarro, Leguía y Caballero.

Por su parte, Efraín "Caimán" Sánchez, director técnico de la escuadra colombiana, no afronta mayores problemas con el conjunto a su cargo; cuyos integrantes se encuentran físicamente bien y moralmente óptimos, después del triunfo en La Paz.

Espera recuperar el título de que fue despojado

Villablanca en la hora de la verdad



1

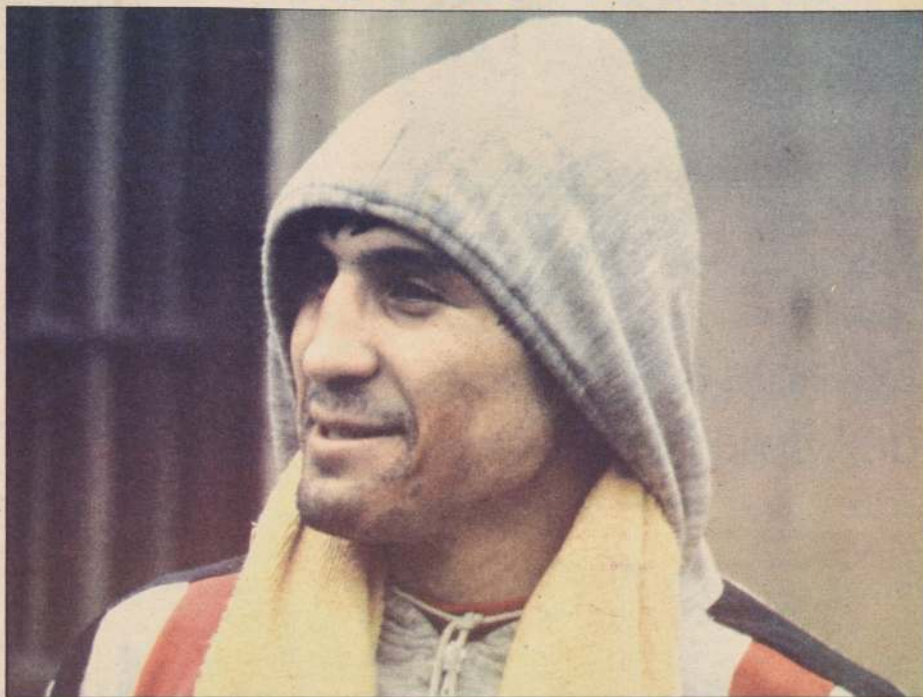

Benedicto Villablanca tuvo al final la segunda oportunidad, luego de ser despojado —en forma inalficible— del título de campeón mundial de los livianos junior, que conquistó al vencer al puertorri-

queño Samuel Serrano. Reintegrado al ranking mundial de la AMB, se le devolvió la posibilidad de aspirar al título, esta vez ante el norteamericano Roger Mayweather.



2

1

Roger Mayweather, campeón mundial de los livianos junior, versión AMB.

2

Eduardo "Maravilla" Prieto está optimista. Se ha preparado a conciencia para su compromiso ante el norteamericano Irving Mitchell.

LAS VEGAS, (Especial para LA NACION, por Gerardo Ayala). — Llegó el gran día para Benedicto Villablanca. La hora de la verdad sobre el ring. Donde dos gladiadores mostrarán sus argumentos arriba del cuadrilátero para saber quién se queda con la corona de los livianos junior, versión AMB, que ostenta el moreno Roger Mayweather.

A las 21.45 horas de Chile, el corajudo melipillano tendrá con el alma en un puño a todo el país deportivo, cuando suba al ring instalado en el

bates, y el de Villablanca con Mayweather irá en el quinto lugar, y no en el de fondo como se estima en nuestro país. En cuanto a "Maravilla" Prieto se medirá con el californiano Irving Mitchell (16º lugar en el ranking mundial) después de la pelea por el cetro mundial.

TODO ESTA "OKEY"

Con la lectura del reglamento se puso punto final al penúltimo paso previo a la disputa de la pelea por el título mundial de los livianos juniors entre el actual campeón del mundo,

☐ Roger Mayweather, actual campeón mundial de los livianos junior, es el escollo, pero el chileno tiene efectiva posibilidad de ganar

Hotel Show Bout, que tiene capacidad para cuatro mil espectadores cómodamente sentados. Las posibilidades del aspirante han mejorado en relación a los días previos, e incluso la prensa local, sostiene que el guapo pugilista chileno puede ser más complicado que el panameño Alvarado, por su espíritu de lucha y estilo de pelea.

FORMENORES Y DETALLES

La reunión, constará de ocho com-

Roger Mayweather, y el chileno Benedicto Villablanca.

Tal como ha acontecido hasta ahora, en todas las etapas previas al combate, el ambiente en que se desarrolló la lectura de reglamentos fue de suma cordialidad, lo que ha sorprendido, especialmente a la gran cantidad de periodistas estadounidenses, que en número superior a la cincuenta, se encuentran aquí en Las Vegas para cubrir los detalles de la pelea.

Los guantes a usarse hoy en la pelea son de ocho onzas. Se entregarán en el momento del pesaje, anunciado para las 13 horas de Chile (diez de la mañana en Las Vegas). Habrá dos guantes para cada boxeador, que quedarán firmados, y un par de guantes de reserva en poder del supervisor del encuentro, Alberto Aleman, de Panamá, y el solamente los entregará a los respectivos rincones cuando ambos pugiles se encuentren en el ring.

Solo podrán subir tres personas al rincón de cada boxeador, más una cuarta, que actuará como ayudante.

Por parte de Villablanca, lo harán Tuto Zavala, Galvarino Olave, Jorge Becerra y Lucio Hernández.

Para el control antidoping, habrá un comisionado de la Asociación Mundial de Boxeo en cada rincón para evitar que se entreguen sustancias que no estén permitidas dentro del reglamento, a los respectivos boxeadores.

En cuanto a Villablanca, lo último que podemos decir es que ha ido de menor a mayor y aver al acostarse estaba con un optimismo envidiable.

En cambio, el campeón mundial va a tener muchas dificultades con la balanza. A ver no probó alimento alguno debido a que estaría llegando al límite justo del pesaje oficial, lo que evidentemente va a desgastarlo. Ya se encuentra alterado y de mal humor.



CARACAS.—La primera satisfacción "medallista" de Chile la dio el equipo de tiradores. La sorpresa fue Carlos Zarzar, que se ubicó en el tercer lugar individual del tiro skeet, obteniendo medalla de bronce. El equipo integrado por Zarzar, Irruizaga y Lassen, que aparecen junto a Benko y Marentis, el entrenador.

Medalla de bronce en Judo

Brillante actuación de Vilma Cianelli

CARACAS (por José González Bustos, enviado especial de LA NACION).—Una brillante actuación cumplió la judoka chilena Vilma Cianelli en la categoría de 66 kilos y logró finalmente la medalla de bronce para nuestro país.

Nuestra representante sólo fue aventajada en las finales por la norteamericana Cristine Penick, que era la favorita, la canadiense Methiot y la venezolana Carolina Aguilar.

Los resultados de la jornada final fueron los siguientes:

Femenino, categoría 61 Kgs. Robin Chapman (EE.UU.), oro; Nereida Brito (Ven.), plata; Diane Amyot (Canadá), bronce; Lidia Carla (Brasil), bronce; categ. 66 Kgs.: Cristine Penick (EE.UU.), oro; Loraine Methiot (Canadá), plata; Carolina Aguilar (Ven.), bronce; Vilma Cianelli (Chile), bronce.

Masculino, 78 Kgs.: Bret Baron (EE.UU.), oro; Juan Ferrer (Cuba), plata; José Stratido (Arg.), bronce; Carlos Huttich (Méx.), bronce.

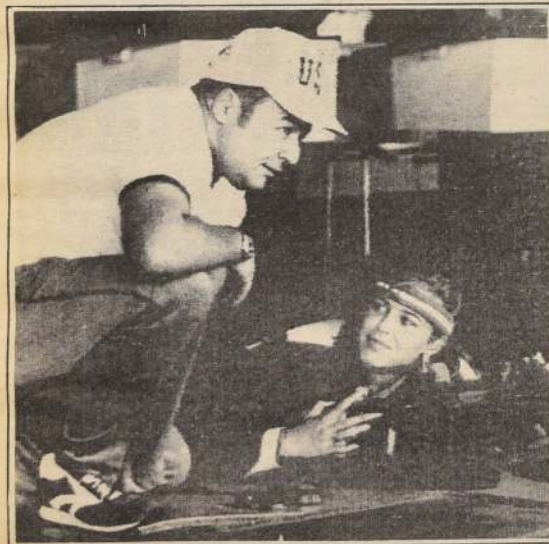

CARACAS.—Padre e hija en los Juegos Panamericanos y en la misma especialidad. El de 45 años, es el tirador medallista de Estados Unidos, Leones Wigger, dos medallas de oro en las últimas dos olimpiadas mundiales; ella, es Dina Wigger, de 17 años, y que ayer ganó dos medallas de oro en match inglés, en individual y por equipos. En la foto, papá campeón orienta a su hija campeona.

Chile en Caracas

CARACAS (José González Bustos, enviado especial de LA NACION).—Juan Carlos Ayala partió con el pie derecho en la competencia de tenis de este Campeonato Panamericano. Superó cómodamente al cubano A. Pérez por 6-2 y 6-3, en la primera fase disputada la tarde del lunes.

Hoy, Marcos Morales, perdió ante el norteamericano Gree Holmes, por 1-6 y 1-6.

ESGRIMA

El esgrimista Sergio Gómez inicia mañana miércoles (hoy), su participación en el arma sable en los Novenos Juegos Panamericanos. El desarrollo de esta competencia comenzará a partir de las 8.30 horas, y se efectuará en la Academia Militar.

Gómez, que fue el abanderado de la delegación nacional en la ceremonia de inauguración, se encuentra en muy buenas condiciones tanto física como anímica, esperando poder entregar a nuestro país una presea.

JUDO

Entretanto, en el judo debutarán también mañana miércoles (hoy), las representantes nacionales María Eugenia González y Maritza Jiménez, las que desde las 10 horas comenzarán a eliminarse en pos de una medalla para Chile. La competencia se efectuará en el tatami de la Universidad Central.

CICLISMO

Intensos entrenamientos de pista y ruta están cumpliendo el equipo de ciclismo, a cargo de José Muñoz, con miras al inicio de esta competencia.

Antonio Urquijo, especialista en velocidad pura y la prueba del kilómetro, señaló que diariamente están haciendo de 80 a 100 kilómetros de carretera, por la mañana, para posteriormente, por la tarde, desarrollar las prácticas de pista en el velódromo "Teo Capriles", circuito que es del agrado de los especialistas nacionales, ya que éste es de cemento, muy rápido y suave.

EQUITACION

El equipo ecuestre se cambió de la Villa Panamericana (recinto que se encuentra muy alejado de todos los centros de entrenamiento y competencias), ahora están alojados cerca de Fuerte Tiuna, lugar donde a partir del 20 y hasta el 28 se desarrollarán las competencias de salto y adiestramiento.

Todos los centauros están en perfectas condiciones, por lo que existe mucho optimismo por lograr más de una medalla. Logro que ya es costumbre para este deporte en este tipo de competencias.

SACERDOTE

La delegación de Chile es la única que cuenta con un sacerdote, el reverendo Hernán Toro. El sacerdote chileno ofició una misa en la Villa Panamericana, que contó con la asistencia de decenas de atletas que participan en los Novenos Juegos Panamericanos.

El boletín oficial que la delegación del país sudamericano saludó al religioso diciendo: "Vaya para el Rvdo. Toro, nuestro más sincero saludo y reconocimiento por su labor religiosa, social y amistosa. Nos sentimos orgullosos de contar con él".



José González Bustos y Carlos Saavedra, enviados especiales

LA NACION en los PANAMERICANOS

La guerra por las preseas

☐ Cuba encabeza la tabla oficial

CARACAS, Agosto 16 (AP).—Cuadro de medallas en los IX Juegos Panamericanos, tras la primera jornada de eventos deportivos cumplidos ayer lunes (oro, plata, bronce, total):

	Oro	Plata	Bronce	Total
Cuba	8	1	3	12
EE.UU.	4	2	4	10
Venezuela	2	4	1	7
Brasil	0	3	2	5
Canadá	1	2	0	3
Colombia	0	0	3	3
Argentina	0	0	1	1
Panamá	0	0	1	1

Hay más medallas de bronce porque las competencias masculinas de judo otorgaron dos terceros puestos.

MATCH INGLÉS

CARACAS, Agosto 16 (AP).—Estados Unidos ya no hoy las medallas de oro en individuales y equipo de la modalidad match inglés femenino del torneo de los IX Juegos Panamericanos.

En la competencia individual, Deena Wigger ganó la medalla de oro con 591 puntos. Su compatriota Patricia Sturgen conquistó la de plata con 586 y la cubana Cuba Nilzer la de bronce con 582.

Cuba Nilzer recibió la medalla de bronce pese a que se ubicó cuarta, detrás de la estadounidense Greta Smith, que hizo 584 puntos, ello se debe a que los reglamentos prohíben otorgar las tres medallas a un mismo país.

PISTOLA AL AIRE

CARACAS, Agosto 16 (ANSA).—El peruano Carlos Hora ganó esta mañana medalla de oro en la competencia de pistola al aire, modalidad masculina, mientras que el norteamericano Donald Nygord se ubicó en la de plata y el colombiano Carlos Ortiz la de bronce, en el torneo de tiro de los IX Juegos Deportivos Panamericanos.

BASQUETBOL

CARACAS, Agosto 16 (AP).—Un doble de Marcos Morales cuando faltaba un segundo para finalizar el encuentro dio anoche a Puerto Rico una dramática victoria sobre Canadá por 90-89 en el torneo de básquetbol de los Juegos Panamericanos.

Los canadienses remontaron una desventaja de 20 puntos en el tiempo regular para empatarlo a 78. Puerto Rico ganó el primer tiempo 50-40.

Cuando faltaba un minuto, Canadá estaba en ventaja de tres puntos pero dos lanzamientos libres de Rubén Rodríguez y un increíble doble de Morales dieron el triunfo a los puertorriqueños en una final dramática.

CARACAS, (UPI).—Cuba necesitó de tiempo extra para derrotar a República Dominicana por 100-88, perfilándose como uno de los fuertes candidatos a medallas.

El partido fue muy equilibrado y emotivo hasta el fin del tiempo reglamentario que terminó 85-83. La primera etapa había finalizado 46-46.

HOCKEY-CESPED

CARACAS, Agosto 16 (LATIN REUTER).—México derrotó a Venezuela 4-0 en un partido correspondiente al grupo "B" del torneo panamericano de hockey sobre césped que se desarrolla aquí.

Primer tiempo (3-0). Goleadores: Bustamante (8, 17, 68).



CARACAS. — *Cómodamente se impuso el favorito Brasil, actual campeón panamericano, a su tradicional adversario futbolístico Argentina, por 2 goles contra 0. La superioridad de los cariocas fue aplastante lo que no se reflejó en el marcador. Brasil debe medirse ahora con México, para de ganar, quedar a la espera de otro finalista, pues quedó de "rosa" en las semifinales.*

Programa de hoy

□ Chile, en fútbol, se enfrenta a Guatemala

CARACAS, (AP). — Programa de competencias de hoy miércoles de los Novenos Juegos Panamericanos:

BASQUETBOL — 17.00 (21.00 GMT) Puerto Rico-Brasil, 19.00 (23.00 GMT) Canadá-Venezuela (Damas), 21.00 horas (01.00 GMT) Brasil-Venezuela (Varones).
BEISBOL — 12.00 (16.00 GMT) Dominicana-Brasil, 14.00 (18.00 GMT) Pto. Rico-Canadá, 16.00 (20.00 GMT) EE.UU.-Nicaragua, 17.00 (21.00 GMT) Antillas Holandesas-Colombia, 19.30 (23.30 GMT) Panamá-Cuba.
CLAVADOS — 15.00 (19.00 GMT) Trampolín de tres metros (Damas).
ESCRIMA — 08.30 (12.30 GMT) Eliminatórias y finales (Varones).
GIMNASIA — 10.00 (14.00 GMT) Ejercicios obligatorios, grupo A (Damas).
FÚTBOL — 10.00 (14.00 GMT) Uruguay-Bermudas, 16.00 (20.00 GMT) Chile-Guatemala, 18.00 (22.00 GMT) Cuba-Estados Unidos, 20.00 (00.00 GMT) Argentina-México.
JUDO — 10.00 horas (14.00 GMT) 65 y 71 kilos, hombres, 52 y 56 kilos, eliminatórias, 18.00 horas (22.00 GMT) 65 y 71 kilos, hombres, 52 y 56 kilos, mujeres, finales.
NATACIÓN — Eliminatórias: 09.00 (12.00 GMT) mujeres, 100 metros, estilo libre; hombres, 100 metros pecho; mujeres, 400 metros combinado individual; hombres, 200 metros estilo libre. Hasta finales.
POLO ACUÁTICO — 10.00 (14.00 GMT) programa por ser anulado.
REMO — 09.00 (13.00 GMT) hombres y mujeres, eliminatórias.
TIR — 09.00 (13.00 GMT) fusil calibre 22, tres posiciones, hombres, 120 metros;

fusil calibre 22, tres posiciones, 60 metros, mujeres; tipo rápido pistola, mujeres; pistola de aire, mujeres, 40 metros, todas finales.
NADO SINCRONIZADO — 17.00 (12.00 GMT) solos.
TENIS — 09.00 (21.00 GMT) hombres y mujeres, tercera ronda.
VELA — 12.00 (16.00 GMT) segunda ronda, todas las clases.
LEVANTAMIENTO DE PESAS — 15.00 (19.00 GMT) 65 kilos; 20.00 (00.00 GMT), 82.50 kilos.
VOLEIBOL — 17.00 horas (21.00 GMT) Canadá-Estados Unidos; 18.20 (22.30) Venezuela-Argentina; 20.00 (00.00 GMT) Brasil-Cuba.



El velocista Luis Schneider, una de las esperanzas del atletismo nacional en 100 y 200 metros planos.

Por crisis económica

Gobierno de Ecuador no apoya Juegos '87

□ Declaraciones del Ministro de Educación, Cultura y Deportes

QUITO, (Latin Reuter). — El Gobierno de Quito informó que no ha comprometido su respaldo económico para que Ecuador sea la sede de los X Juegos Panamericanos en 1987.

La Organización Deportiva Panamericana (ODEPA), reunida en Caracas la semana pasada, adoptó un acuerdo que deberá ser ratificado en los primeros meses de 1985, señalando a Quito y Guayaquil (puerto situado a 416 kilómetros al sudeste de la capital), como escenario de los Juegos de 1987.

El Ministro de Educación, Cultura y Deportes, Ernesto Albán, en comunicado oficial entregado anteanoche, aclaró que el Gobierno no participaría en la obtención de la sede para los próximos panamericanos.

Chile, que había sido originalmente escogido para organizar los Juegos de 1987, declinó su opción y la ODEPA ratificó el viernes en principio la decisión de que Ecuador fuera la sede alternativa.

Albán dijo: "El Gobierno no puede, dada la crisis fiscal que atravesamos, adquirir compromisos de carácter económico para los próximos años, ya que la realización de los mencionados Juegos en nuestro país, a pesar de la infraestructura deportiva existente, requerirá de fondos especiales, de los cuales este Gobierno no dispone".

El actual Gobierno ecuatoriano será reemplazado en agosto del año próximo, luego de elecciones generales que han sido convocadas para el 29 de enero.

Carlos Zarzar fue tercero en skeet

Tiradores nos dieron primera gran alegría

□ Atletas Alejandra Ramos y Luis Schneider llegan hoy a Caracas

CARACAS, Venezuela, Agosto 16 (por José González Bustos, enviado especial). — Las dos medallas de bronce (equipo e individual), conseguidas por el elenco nacional de tiro al vuelo integrado por los especialistas Carlos Zarzar (ganador de la individual con 197 impactos sobre un total de 200), Alfonso de Iruarriaga y Cristián Lassen, tiene para Chile el valor del más noble de los metales: el oro, porque éstas se lograron discutiendo mano a mano con Estados Unidos (actual campeón mundial y olímpico, individual y por equipo) y Cuba que está cuarto en el mundo.

En el equipo chileno, y en toda la delegación nacional hubo bastante alegría, ya que las preseas son las primeras obtenidas por nuestra representación en este magno certamen que recién comienza.

RECORD DE ZARZAR

Carlos Zarzar, además de obtener la de bronce, consiguió un nuevo record chileno en campeonatos internacionales al impactar 197 platos de un total de 200 que consultó los dos días de competencia. Hay que recordar que la mejor marca a nivel local la ostentan Cristián Lassen y Miguel Stuardo con 198 platos.

Zarzar, una vez concluida la competencia, señaló que los 197 aciertos era su mejor marca, como así también la medalla de bronce que igualaba a la conseguida en el Campeonato Benito Juárez de México en 1979, pese a que era de oro, pero por equipo.

"Luego de un año sin haber estado compitiendo, no puedo más que sentirme muy satisfecho con este resultado", contó el medallista.

"Por qué estuvo tanto tiempo alejado?" Por asuntos de trabajo, pero luego me propuse entrenar y prepararme para estos Juegos, y mire usted el resultado que hemos logrado. Hablo en plural, este triunfo es de todos, en especial del cuerpo técnico que es el responsable directo."

"Estará presente en las Olimpiadas de Los Angeles?"

"Haré todo lo posible por estar allí."

En algunas oportunidades perdió la calma?

"No, siempre me sentí muy confiado y tranquilo. Me tengo bastante confianza".

REGRESO

Los resultados finales registrados en la competencia de tiro skeet, desarrollada en el polígono del Fuerte Tiuna, en el marco de los Novenos Juegos Panamericanos fueron los siguientes: por equipos: primero, Estados Unidos con 442 platos sobre un total de 450; segundo, Cuba con 440; tercero Chile con 436; cuarto Venezuela con 432 y quinto México con 428. En individuales: oro: Mateus Dryke (USA) 199; plata: Roberto Castrillo de Cuba, 198; y bronce: Carlos Zarzar de Chile con 197 platos.

La ceremonia de premiación, en tanto, se llevará a efecto hoy miércoles.

El equipo de tiradores al vuelo, por su parte, regresará a Santiago el próximo lunes 22, no así Carlos Zarzar que pasará a Perú por asuntos personales.

LLEGA ALEJANDRA RAMOS

Por otra parte: hoy miércoles llegarán a esta ciudad Alejandra Ramos y Luis Schneider para integrarse definitivamente al plantel de atletas nacionales que a partir del próximo miércoles 23 iniciarán su participación en la justa.

Alejandra Ramos viene desde Madrid, ciudad donde el pasado fin de semana estuvo compitiendo en una prueba que copió con la actuación de España y Yugoslavia. La mediofondista nacional no viene en su mejor condición ya que en la prueba de los 1.500 metros —que es su fuerte— está en los 4 minutos 19 segundos, siendo que su mejor tiempo es de 4.12.

En todo caso Zenén Valenzuela, técnico jefe de la delegación chilena, indicó que apenas arribe Alejandra Ramos comenzarán un trabajo de evaluación para tratar de recuperar terreno.

Luis Schneider, en tanto, viene desde Finlandia del Campeonato Mundial de Atletismo, evento donde no tuvo una buena actuación, pero sí consiguió un buen tiempo —a nivel panamericano— en la prueba de los 200 metros.

24 deportes

Torneo durará hasta marzo del 84

El fin de semana parte "Maratón" del Ascenso

□ 24 equipos presentes. Se dividirán en dos zonas. Los cuatro mejores conjuntos serán promovidos automáticamente a la serie superior y los peores cuatro se van a la Tercera División

Ya está por iniciarse, el próximo fin de semana, el torneo oficial de la Segunda División, que será uno de los más maratónicos que se recuerde en el fútbol rentado nacional y que debe finalizar —según lo presupuestado— nada menos que el 27 de marzo de 1984.

NUEVOS INCORPORADOS

La competencia que se inicia el próximo sábado ofrece varias novedades en cuanto a la conformación de equipos. Hay una "invasión" sureña, puesto que debutan en el profesionalismo: Osorno, Valdivia y Puerto Montt, elencos que al menos en el campo aficionado (y sobre todo en torneos nacionales) han demostrado una capacidad llamativa, como asimismo han sido "cuna" de jugadores que después brillaron en el medio rentado.

Por su parte, Quintero Unido y Deportes Victoria se ganaron su derecho en cancha después de arduas campañas en Tercera División. Mantienen la base de su contingente aficionado y sus refuerzos son jugadores de la zona. Les espera una difícil tarea.

Las otras novedades en el torneo de esta temporada son General Velásquez, equipo de mucha tradición en el campo aficionado y que por fin tendrá su oportunidad de probar su solvencia institucional y Unión Santa Cruz de la misma ciudad.

LOS 24 PARTICIPANTES

En este torneo, subirán cuatro



IBERIA '83. El cuadro sureño actuará en el grupo B del Ascenso. De pie: Castillo, Hernández, Vergara, Montes, Muñoz y Sáez. Agachados: Jiménez, Leira, Laznibat, B. Muñoz y Pérez. (Foto de Jorge Parra S.)

equipos a la división privilegiada y bajarán otros cuatro a Tercera División.

El certamen está dividido en dos zonas en su primera etapa de las tres que conforman la competencia. La zona A tendrá como límite a San Fernando, la zona B tiene como límite Puerto Montt.

Los participantes en la zona A son: Cobresal, Coquimbo, Unión Calera, Santiago Morning, San Antonio Unido, San Luis, Santa Cruz, Quintero, La Serena, Ovalle, General Velásquez y Colchagua.

En la zona B están: Curicó, Linares, Malleco, Lota, Iberia, Osorno, Deportes Nuble, Concepción, Laja, Victoria, Valdivia, Puerto Montt.

Santiago de Chile, Miércoles 17 de Agosto de 1983 LA NACION



CRISTIAN AVEDRA por buen momento futbolístico y tratará de demostrarlo en Rancagua ante O'Higgins.

Programación del fútbol Palestino - Wanderers inauguran la fecha

La programación dada a conocer anoche por el directorio de la Asociación Central fue la siguiente:

Sábado 20: Estadio Santa Laura, 15.30 Palestino-Wanderers. Estadio Carlos Dittborn, de Arica, 21.30 Deportes Arica-Naval.

Domingo 21: Estadio Santa Laura, 15.00 horas: A. Italiano-Rangers y 17.00 horas, U. Católica-Magallanes.

A las 15.30: Everton-Trasandino en Viña del Mar; San Felipe-Huachipato en San Felipe; O'Higgins-Colo Colo en Rancagua y Green Cross-Cobresal en Temuco. A las 16 horas: Antofagasta-U. de Chile en Antofagasta y Atacama-U. Española en Copiapó.

SEGUNDA DIVISION

También fueron fijados para los días sábado 20 y domingo 21 los doce encuentros correspondientes a la fecha inicial de la competencia oficial de Segunda División.

Sábado: A las 16.00 horas, Cobresal-Quintero Unido a jugarse en El Salvador.

El domingo 21, desde las 15.30 horas, se enfrentarán La Serena-San Antonio en La Serena; Ovalle-S. Morning en Ovalle; U. Calera-Coquimbo en San Vicente; Curicó-Linares en Curicó; Laja-Victoria en Laja; Concepción-Puerto Montt, en Concepción; Malleco-Victoria, en Angol; Valdivia-Deportes Nuble, en Valdivia y Osorno-Lota Schwager en Osorno.

POLLA CHILENA DE BENEFICENCIA SISTEMA DE PRONOSTICOS DEPORTIVOS

Polla Gol

MONTOS DEFINITIVOS DE PREMIOS
A LOS 13 Y 12 PUNTOS
CONCURSO N° 381 7 DE AGOSTO DE 1983

PRIMERA PUNTUACION \$ 13.288.772,60

— 36 premios de \$ 369.132,57 c/u.

SEGUNDA PUNTUACION \$ 8.859.181,75

— 1.379 premios de \$ 6.424,35 c/u.

1. Estos premios se pagarán hasta el Viernes 16 de Septiembre de 1983, vencido este plazo, prescriben.
2. Las tarjetas premiadas, cuyo monto sea inferior a \$ 20.000, pueden ser cobradas en las Agencias donde se efectuó la apuesta, durante la presente semana.
3. Las tarjetas con premio superior a \$ 20.000, así como las no cobradas en las Agencias, serán canceladas en Compañía N° 1085, 7° piso, o a través de las Oficinas del Banco del Estado de Chile, para aquellos apostadores de provincias.

PATRICIO CATALAN QUIROZ Supervisor HORACIO SOISSA BATIFOULIE Notario CARLOS ELBO HERFORTH Gerente

SANTIAGO, 17 DE AGOSTO DE 1983

POLLA CHILENA DE BENEFICENCIA SISTEMA DE PRONOSTICOS DEPORTIVOS

Polla Gol

MONTOS PROVISORIOS DE PREMIOS
A LOS 13 Y 12 PUNTOS
CONCURSO N° 382 14 DE AGOSTO DE 1983

PRIMERA PUNTUACION \$ 12.758.531,73

— 1 premio de \$ 12.758.531,73

SEGUNDA PUNTUACION \$ 8.505.687,83

— 81 premios de \$ 105.008,49 c/u.

PATRICIO CATALAN QUIROZ Supervisor HORACIO SOISSA BATIFOULIE Notario CARLOS ELBO HERFORTH Gerente

SANTIAGO, 17 DE AGOSTO DE 1983

26 servicios



FARMACIAS

SEMANA DEL 13 AL 19 DE AGOSTO DE 1983

1er SECTOR: BALMACEDA — CARDENAL JOSÉ MARIA CARO — VICUNA MACKENNA — LINEA FERROCARRIL CIRCUNVALACION — AVDA. NORTE-SUR — GRUPO "A": BELEN, NATANIEL 935. GRUPO "B": ANDRADE, Fuente 918. IMPERIO, Estado 269. ZAR, San Diego 2099. AMERICA, Arturo Prat 1401. FLEMING, Avda. Matta 301.

2º SECTOR: AVDA. NORTE-SUR — BALMACEDA — LIBERTADOR BDO. O'HIGGINS. COMUNAS: QUINTA NOMINAL Y PUDAHUEL. — GRUPO "A": Gonzalo Buelas 2491. GRUPO "B": DEL INDIO N° 3, Matucana 2. PROFESIONAL, San Pablo 2290. REAL, Rosas 2698. SALAMOVICH, San Pablo 3242. BELGICA, Mapocho 6101. MARAMBIO, José Joaquín Pérez 4801. CLAUMAR, San Pablo 7203.

3er SECTOR: LIBERTADOR BDO. O'HIGGINS — AVDA. NORTE-SUR — ISABEL RIQUELME — CAMINO MELIPILLA: COMUNA MAIPU. — GRUPO "A": LA SANITARIA, Basculán Guerrero 698. GRUPO "B": LIBERTADOR, Libertador Bdo. O'Higgins 4599. MODERNA, Ramón Freire 1924. SAN IGNACIO N° 2, Libertador Bdo. O'Higgins 1938. AEROPUERTO N° 2, Félix Margoz 37.

4º SECTOR: PROVIDENCIA — VITACURA — APOQUINDO — LAS CONDES — BILBAO. — GRUPO "B": ANDRADE, Providencia 1312. PLAZO CENTRAL, Embajador Duboussin 1767. LA PROVIDENCIA, Roberto del Río 1854. LA ROTONDA, Américo Vespucio Norte 1033. ABA-DIA, Las Condes 9190. NEVADA, Apoquindo 7272. LOS ANGELES, Bilbao 2949. LO CURRO N° 3, Alonso de Córdova 6045. ISABEL LA CATOLICA, Isabel la Católica 6072.

5º SECTOR: IRARRAZAVAL — BILBAO — BUSTAMANTE — LA REINA — MACUL. — GRUPO "B": VILLA LA REINA, Nueva Larrain 3047. SOAL, Irarrazaval 1017. SIA IAO, Bilbao 3008. LOS ESPINOS, Pedro de Valdivia 5814. LOS GUINDOS, España 1000. BRASILIA, José P. Alessandrini 3533. EVA, Hamburgo 1065. SUR, Grecia 1004. SANTA ISABEL, Santa Isabel 0301. LA FAENA, Ictinos 1434. JUANA DE ARCO, Irarrazaval 3411. RIBELS, Simón Bolívar 7349. LASSERRES, Irarrazaval 4532. OSORZEN 2, La Plaza 756. EL PRADO N° 2, Avda. Irarrazaval 2655.

6º SECTOR: COMUNAS: LA FLORIDA — LA GRANJA — GRUPO "A": ROTONDA LA FLORIDA, Vozifra Macaen 1724. — GRUPO "B": MORENO MUÑOZ, Santa Rosa 8119. SANTA TRINIDAD, Santa Trinidad 286. JOAO Goulart, Central 0493.

7º SECTOR: SANTA MARIA, COMUNAS: RENCA — CONCHALI — QUILICURA. — GRUPO "A": CONCHALI, Recoleta 3110. GRUPO "B": SAN LUIS, Independencia 1008. LIBERTADOR, José María Caro 1869. LA POPULAR, Vivaceta 1811. RENCA, Manuel Rodríguez 1390. LA PALMILLA, Pedro Fontova 5102. YENNY, Avda. Independencia 2291.

8º SECTOR: COMUNAS DE SAN MIGUEL Y LA CISTERNA — KUNZE, José Miguel Carrera 3806. MANUEL RODRIGUEZ, José Miguel Carrera 8701. GRAN AVENIDA, José Miguel Carrera 5683. CARDENAL CARO, Avenida Central 6002. ROCA, Carlos Valdivia 2399. SANTA CRISTINA, Nuñez de Balboa 4957. SUÍZA DE URUGUAY, José Miguel Carrera 3050. COMUNA DE SAN BERNARDO: FARR, Eyzaguirre 648. AUSTRAL SANTA MARTA, Santa Marta 127.

FARMACIAS DE URGENCIA: AHUMADA: Portugal 155. DIEGISTE Y MEDIO: Vozifra Macaen 8430. SUZA, José Miguel Carrera 3052. COVENTRY: Irarrazaval 4818. LOS PORTALES, Monseñor Edwards 1170. GIL N° 2, Cuarto Centenario 999. AHUMADA, ESTADIO ITALIANO: Las Condes 6737. ANDRADE, Libertador Bdo. O'Higgins 2902. AHUMADA, Vitacura 4224.

ARCHIVO DE LA HISTORIA

EFEMERIDES NACIONALES

1850. — Muere en Boulogne-sur Mer, Francia, el Libertador General José de San Martín, una de las figuras más importantes argentinas, en la Independencia de Chile. Nació en Yapeyú, a orillas del río Uruguay, el 25 de febrero de 1771. San Martín derrotó a los españoles en Chacabuco y Maipú, con lo cual quedó sellada definitivamente la soberanía de nuestro país. Posteriormente, se trasladó al Perú ejerciendo el cargo de Protector, después de proclamar su Independencia. Sus restos descansan en una urna en el monumento que se le erigió en la Catedral de Buenos Aires.
1852. — Se instala en Santiago el Observatorio Astronómico, a cargo del matemático alemán Carlos Moesta quien, entre otros trabajos, rectificó la posición geográfica de la costa occidental de América del Sur.
1910. — Se conceden \$ 10.000 para incrementar la suscripción popular con el propósito de erigir en San Fernando un monumento a Manuel Rodríguez.
1966. — El Premio Nobel, Pablo Neruda, recibe en la Universidad de Concepción, el premio "Atenea", el más alto que otorga esa casa de estudios.

EFEMERIDES EXTRANJERAS

1502. — Cribolón Colón toma posesión del territorio de Honduras en nombre de los Reyes de España.
1577. — La Paz de Bergerac pone fin a la sexta guerra de religión en Francia.
1585. — Después de un asedio de un año, los españoles toman Amberes.
1740. — Es elegido Papa Benedicto XIV.
1743. — La paz de Abo entre Rusia y Suecia cede a los rusos el sur de Finlandia.
1756. — Fallece Federico II el Grande, Rey de Prusia.
1815. — Napoleón Bonaparte llega a su reclusión en la isla de Santa Elena.
1865. — Batalla de Yataiatá entre las fuerzas aliadas de uruguayos, argentinos y brasileños contra los paraguayos.
1944. — Fallece el poeta portugués Eugenio de Castro.
1945. — Holanda se niega a reconocer la independencia de Indonesia, y tropas inglesas ayudan a los holandeses a reprimir el movimiento.
1976. — Un intenso terremoto en la isla filipina de Mindanao deja unos 8.000 muertos y desaparecidos.

PENSAMIENTO

El escritor norteamericano Mark Twain dijo: "Hay que estar agradecido de los tontos. Si no fuera por ellos, el resto de nosotros no tendría éxito".



TRENES

SALIDAS DE ESTACION MAPOCHO				
Salida	Destino	Categoría	Frecuencia	
8.35	Valparaíso	A. Expreso	Diario	
12.40	Valparaíso	A. Expreso	Diario	
14.40	Valparaíso	A. Expreso	Diario	
16.40	Valparaíso	A. Expreso	Diario	
19.25	Valparaíso	A. Expreso	Diario	
21.40	TiTi	Local	Diario (Excl. Sáb. y Fest.)	

LLEGADAS A ESTACION MAPOCHO				
Llegada	Procedencia	Categoría	Frecuencia	
7.22	TiTi	Local	Diario (Excl. Dgcs. y Fest.)	
8.55	Quilicura	A. Expreso	Diario	
10.18	Valparaíso	A. Expreso	Diario	
14.23	Valparaíso	A. Expreso	Diario	
21.30	Valparaíso	A. Expreso	Diario	

SALIDAS ESTACION CENTRAL				
Salida	Destino	Categoría	Frecuencia	
8.15	Osorno	A.S. Salón "Rápido de los Lagos"	Diario	
9.10	Chilán	T. Ordinario	Diario	
11.00	Linares	A. Salón	Diario	
13.30	Concepción	A. Salón	Diario	
14.30	Talca	Aut. Expreso	Diario	
16.00	Chilán	T. Expreso	Diario	
17.30	Chilán	A.S. Salón "El Libertador"	Diario	
18.30	P. Montt	T. Rápido	Diario	
19.00	Linares	A. Expreso	Diario	
20.00	Valdivia	T. Rápido "Rápido del Calle Calle"	Diario	
20.15	S. Fernando	A. Local	Diario (Excl. Sáb.)	
21.00	P. Montt	T. Expreso	Diario	
22.00	Temuco	A.S. Salón "El Frontón"	Diario	
22.20	Concepción	A. Expreso "Super Económico"	Diario	
23.00	Concepción	A.S. Salón	Diario	

LLEGADAS ESTACION CENTRAL				
Llegada	Procedencia	Categoría	Frecuencia	
7.05	Concepción	A. Expreso "Super Económico"	Diario	
7.20	Concepción	A.S. Salón	Diario	
7.50	S. Fernando	Aut. Local	Diario (Excl. Dgcs.)	
8.20	Temuco	A.S. Salón "El Frontón"	Diario	
8.40	P. Montt	T. Expreso	Diario	
9.20	Valdivia	T. Rápido "Rápido del Calle Calle"	Diario	
9.55	P. Montt	T. Rápido	Diario	
11.15	Linares	T. Ordinario	Diario	
13.25	Chilán	T. Expreso	Diario	
13.45	Chilán	A.S. Salón "El Libertador"	Diario	
18.00	Concepción	A. Expreso	Diario	
21.15	Concepción	Aut. S. Salón	Diario	
21.40	Chilán	T. Ordinario	Diario	
22.20	Talca	Aut. Expreso	Diario	
22.45	Osorno	A.S. Salón "Rápido de los Lagos"	Diario	

Nota: Los trenes rápidos llevan dormitorios, comedor, salón, primera y clase económica. Los automotores supersalón llevan también clase económica. Servicio permanente de "Autobús" a Concepción, Temuco, Valdivia, Osorno y Puerto Montt, todo el año.

El Automotor Supersalón de las 23.00 horas a Concepción lleva coches dormitorios.

Estación Central: Fono 92157. Estación Mapocho: 69523. Avenida Libertador Bernardo O'Higgins 853 (Galerías El Libertador) fono: 381818 y 30746. Metro Estación Escuela Militar, José P. (Galerías Sur) fono: 228265. Servicio Autobús: Avenida Libertador Bernardo O'Higgins 853, fono: 31814.

INFORMACIONES Y VENTA DE PASAJES

NATALICIOS

Davy Crockett, pionero norteamericano (1761-1834), Mae West, actriz norteamericana (1921).

Hoy es miércoles 17 de agosto, día 229 de 1983. Restan 136 días del año.

BUSES REGIONALES

TERMINAL SANTIAGO. Alameda 3800

VIA NORTE: Salidas diarias a Valdivia y Copiapó a las 21.15 horas bus cama; salidas a Valdivia, Copiapó, Caldera, Chafaral, Diego de Almagro y El Salvador, oficina 12, fono 725849.

FLOTA BARRIOS: Salidas diarias Antofagasta y Chuquibambilla a las 15.00 horas, salón doble piso, y 19.00 horas bus pulman. Traslados a Calama, María Elena y Pedro de Valdivia. Fono 81494, oficina 1.

FICHITUR: Salidas diarias a las 9.00 horas a Antofagasta, Iquique y Arica. Buses camas para 20 personas. Terminal Sur, Of. 51. Fono 799285. Terminal Norte Of. 28, fono 725890.

BUSES FLECHA NORTE S.A.: Salidas a Ovalle, La Serena, Valdivia, Chafaral, Antofagasta, Calama y Chuquibambilla. Lunes, miércoles y viernes a las 10.00 horas. Oficina 10, fono 81437.

TAS CHOAPA: Salidas diarias a La Serena, Coquimbo, Ovalle, Tongoy y Los Vilos. Oficina 11, fono 721248.

INCA BUS: Buses diarios a las 21.00 horas y 21.30 horas a Valdivia, Copiapó, Chafaral, El Salvador, Diego de Almagro, Llaneta y Potrerillos. Local 7, fono 721817.

PULL BUS NORTE: Santiago, La Serena, Valdivia, Copiapó, Chafaral, Antofagasta, Iquique y Arica. Salidas diarias a las 09.00 horas. Fono 713550, oficina 13. Encargos y encomiendas: Morandé 854, fono 718593.

LOS CONQUISTADORES: Salidas diarias a Ovalle a las 16.00 y 23.55 horas; a La Serena, a las 15.00 y 23.40 horas; a Valdivia a las 22.00 horas, a Huasco a las 22.00 horas; a Copiapó, directo a las 22.00 horas. Pasajes General Mackenna 1406, fono 62300 y 60693.



LINEAS AEREAS

SALIDAS NACIONALES

LAN CHILE: (Reservas: 578080) LA 094 a las 08.00 a Iquique y Arica. LA 085 a las 08.10 a Puerto Montt y Punta Arenas. LA 033 a las 12.30 a Isla de Pascua.

LADECO: (Reservas: 728141) LAD 017 a las 08.00 a Concepción, Temuco, Valdivia y Osorno. LAD 065 a las 14.15 de Osorno, Arica, Iquique y Arica. LAD 071 a las 10.00 a Puerto Montt y Punta Arenas. LAD 022 a las 15.55 a Antofagasta y Calama. LAD 065 a las 18.45 a Concepción.

AERONOR: (Reservas: 86357) AN 300 a las 09.00 a La Serena y Copiapó. AN 042 a las 23.00 a Antofagasta, Iquique y Arica. ICARO: (Reservas: 2262837) Vuelos tipo Charter a solicitud.

LLEGADAS

LAN CHILE: (Reservas: 719018) LA 094 a las 16.45 de Punta Arenas y Puerto Montt. LA 095 a las 17.55 de Arica e Iquique.

LADECO: (Informes: 719445) LAD 016 a las 14.15 de Osorno, Arica, Iquique y Concepción. LAD 067 a las 15.55 de Arica, Iquique y El Salvador. LAD 070 a las 19.00 de Punta Arenas y Puerto Montt. LAD 004 a las 20.50 de Concepción. LAD 023 a las 21.30 de Calama y Antofagasta.

AERONOR: (Informes: 575262) AN 041 a las 14.45 de Arica, Iquique y Antofagasta. AN 301 a las 20.00 de Copiapó y La Serena.

LLEGADAS INTERNACIONALES

LAN CHILE: (Reservas: 719018) LA 095 a las 17.55 de La Paz, Arica e Iquique. LA 124 a las 22.00 de Buenos Aires.

LADECO: (Informaciones: 719445) LAD 111 a las 21.40 de Río de Janeiro y Sao Paulo.

AEROLINEAS ARGENTINAS: (Informes: 719300) AA 226 a las 16.10 de Buenos Aires, Córdoba y Mendoza.

AEROPERU: (Informes: 719000) PL 606 a las 10.05 de B. Aires.

AIR FRANCE: (Informes: 719419) AF 093 a las 12.30 de París, Recife, Río de Janeiro y Buenos Aires.

AVIANCA: (Informes: 734327) AV 080 a las 09.50 de Buenos Aires, AV 083 a las 19.00 de Bogotá y Lima, con conexión de Los Angeles, México, Frankfurt, París, Madrid y Caracas.

EASTERN AIRLINES: (Informes: 719260) EA 1 a las 12.05 de Nueva York, Miami, Panamá y Guayaquil. EA 10 a las 18.35 de Buenos Aires.

ECUATORIANA: (Informes: 719447) EU 071 a las 15.00 de Miami, Los Angeles, México, Quito y Guayaquil.

EAST AIR: (Informes: 719447) UD 201 a las 11.00 de Miami. UD 101 a las 00.00 de Sao Paulo.

LUFTHANSA: (Informes: 719164) LH 504 a las 12.45 de Frankfurt con escalas en Río de Janeiro, Sao Paulo y Montevideo.

LOYD AEREO BOLIVIANO: (Informes: 712751) LB 908 a las 12.35 de Miami, Panamá, Santa Cruz, La Paz y Arica.

SAS: (82737) SK 957 a las 20.45 de Estocolmo, Copenhague y Río.

VARIG: (Informes: 719163) RG 924 a las 13.00 de Amsterdam, Roma, Milán, París, Lisboa, Río, Sao Paulo y Porto Alegre.

SALIDAS

LAN CHILE: (Reservas: 578080) LA 094 a las 08.00 a Iquique, Arica y La Paz. LA 033 a las 12.30 a Isla de Pascua y Papete. LA 125 a las 17.25 a Buenos Aires.

LADECO: (Reservas: 728141) LAD 110 a las 09.00 a Asunción, Sao Paulo y Río de Janeiro. LAD 300 a las 09.00 a Guayaquil, Bogotá y Miami.

AEROLINEAS ARGENTINAS: (Reservas: 394121) AA 227 a las 16.50 a Mendoza, Córdoba y Buenos Aires.

AEROPERU: (Reservas: 715035) PL 606 a las 11.00 a Lima, Bogotá, Caracas, Panamá, Miami y México.

AIR FRANCE: (Reservas: 82421) AF 094 a las 14.50 a Buenos Aires, Río de Janeiro y París.

AVIANCA: (Reservas: 81919) AV 080 a las 10.40 a Lima y Bogotá con conexiones de Caracas, Madrid, París y Frankfurt. AV 083 a las 19.55 a Buenos Aires.

EASTERN AIRLINES: (Reservas: 712666) EA 1 a las 12.55 a Buenos Aires. EA 10 a las 19.30 a Guayaquil, Panamá, Miami y Nueva York.

ECUATORIANA: (64251) EU 071 a las 16.00 a Buenos Aires.

FAST AIR: (Reservas: 719430) UD 510 a las 14.00 a Sao Paulo.

KLM: (Reservas: 388001) KL 794 a las 07.35 a Montevideo, Sao Paulo, Río, Lisboa y Amsterdam.

LUFTHANSA: (Reservas: 722686) LH 505 a las 14.15 a Frankfurt con escalas en Montevideo, Sao Paulo y Río de Janeiro.

SAS: (Reservas: 82736) LAD 110 a las 09.30 a Río de Janeiro.

VARIG: (Reservas: 68751) RG 925 a las 14.15 a Porto Alegre, Sao Paulo, Río, Milán, Roma, Belén, Lisboa y París.

ANDES MAR BUS: Salidas desde terminal propio en Avenida Presidente Balmaceda 1134, fono 717204. Salidas diarias a Valdivia, Osorno y Antofagasta. Salidas a Valdivia: 09.00, 10.00, 12.00, 14.00, 17.00, 18.30 horas y 20.30 horas. Salidas a Viña del Mar: 08.30, 11.00, 16.00 y 19.30 horas. Salidas a Ovalle: A las 15.00 y 23.30 horas. A La Serena: A las 14.00 y 23.30 horas. A Copiapó y Valdivia: A las 20.15 horas y a Chafaral, Talca y Antofagasta: A las 20.00 horas.

COSTA BUS: Salidas a Concepción diarias a las 23.20 horas. Salidas a San Vicente. Las Cabras cada una hora. Salida a Viña del Quintero, cada 15 minutos y cada 30 minutos. Oficina 1 fono 721366.

LONGITUDINAL SUR: Salidas diarias a Temuco, Osorno y Valdivia a las 20 y 22.30 horas. Oficina 46 fono pasajes: 795856 y encargos: 792072.

FLOTA DEL SUR: Salidas diarias a las 09.00, 13.00, 21.00 y 22.00 horas a Rancagua, Talca, Temuco, Chillán, Los Angeles, Valdivia y ciudades cercanas. Oficina 47 fono 792308.

BUSES COLCHAGUA: Salidas diarias a San Fernando, Santa Cruz, Peralillo, Marchigue, cada una hora desde las 7.40 hasta las 20 horas. Oficina 37 fono 793852.

IGI LLAMA SALIDAS AL SUR: 08.45 horas a Talca, Chillán, Los Angeles, Victoria, Temuco; 13.15 horas a Talca, Chillán, Concepción; 18.15 horas a Chillán, Pto. Varas, Pto. Montt, Ancud, Castro y Quellón; 19.30 horas a Temuco, Los Angeles, Valdivia y ciudades cercanas. Oficina 47 fono 792308.

BUSES COLCHAGUA: Salidas diarias a San Fernando, Santa Cruz, Peralillo, Marchigue, cada una hora desde las 7.40 hasta las 20 horas. Oficina 37 fono 793852.

IGI LLAMA SALIDAS AL SUR: 08.45 horas a Talca, Chillán, Los Angeles, Victoria, Temuco; 13.15 horas a Talca, Chillán, Concepción; 18.15 horas a Chillán, Pto. Varas, Pto. Montt, Ancud, Castro y Quellón; 19.30 horas a Temuco, Los Angeles, Valdivia y ciudades cercanas. Oficina 47 fono 792308.

CONCEPCION: Salidas diarias a Concepción. Terminal Santiago. Of. 42 fono 794473.

Valor dólar

Banco	Comprador \$	Bancos	Vendedor \$
Chile	79,50	Chile	80,45
Citibank N.A.	79,25	Citibank N.A.	80,50
A. Edwards	79,50	A. Edwards	81,00
Casas de Cambio		Casas de Cambio	
Andes	79,00	Andes	80,00
Exprinter	79,30	Exprinter	80,50
Dólar Preferencial		\$:	66,09
Valor dólar Acdo. 1504-03		\$:	79,60
Banco Central		\$:	79,81
Valor dólar promedio INDICE ●		\$:	79,81

● Corresponde a observaciones en las 7 Instituciones Financieras con mayores colocaciones en Moneda Extranjera.

Indicadores básicos

	1° Dic. 79 31 Marz. 80 \$	1° Abr. 80 30 Sept. 80 \$	1° Ago. 81 aún vigente \$
Asignación Familiar	286,40	309,31	422,08
Asignación Movilización	255,43	275,88	376,44
Asignación Colación	312,61	337,62	460,71
Ingreso Mínimo de Referencia			5,185,71
Subsidio del Empl. Mínimo	1.200,00	1.300,00	
Salario Imponible Agríc.	2.958,28	3.194,92	
Min. Imp. Casa Part.	2.638,14	2.847,03	
Sueldo Vital			Derogado
Sueldo o Salario Mínimo			4.447,39
Valor provisional cuota de ahorro (11-7-83 al 10-8-83)			1.212,91
Valor provisional cuota reajutable (1 al 31-8-83)			6.533,99
Unidad Tributaria (Agosto)			58,14
Unidad de Fomento al 17-8-83			18,01
Interés máximo corriente operaciones No Reajustables (anual)			2.894,00
Interés máximo corriente operaciones Reajustables (anual)			1.656,70
			52,30%
			14,83%

Tasas de interés

	Captación 30 días	1 año
BANCOS NACIONALES		
Estado	1,80	5,00
Osorno	1,90	8,50
Santiago	1,90	8,00
Coloñadora	1,90	8,00
BANCOS EXTRANJEROS		
Sudameris	1,80	—
Boson	1,90	—
B. Ol. América	1,80	—
Do Brasil	1,90	—
FINANCIERAS		
Condell	1,90-2,00	—
Davies	2,10	11,00
Mediobanco	2,05	10,00
	2,10	12,00
	Colocación 30 días	
BANCOS NACIONALES		
Trabajo	3,70	
Estado	3,00	
A. Edwards	3,10-3,60	
Santiago	2,90	
BANCOS EXTRANJEROS		
Osorno	2,50	
República	3,05	
Citibank	3,00	
Cruse Manhattan	2,50-2,80	
FINANCIERAS		
Mediobanco	4,30	
Condell	3,50-4,00	
Davies	4,35	
Financin	3,15-4,15	

● Los valores están expresados en Unidades de Fomento más el porcentaje indicado, es decir, en términos reales.

Índices generales

A: CANTIDAD DE DINERO (Millones de pesos)

	Marzo 83	Abril	Mayo	Junio	Variación 120 días
M ₁	38.072	34.964	33.228	33.233	(12,71%)
M ₂	117.149	110.159	106.127	107.621	(8,13%)

M₁ Dinero Sector Privado

M₂ Dinero Sector Privado + Depósitos a Plazo Privado en sistema financiero.

Fecha Año Mes	Reservas	Balanza Al mes	Comercial Acumulado	Balanza de Pagos US\$ millones
82 Junio	3.319,0	-17,3	-104,3	-275,3
82 Sept.	2.675,4	23,1	325,5	-946,0
82 Dic.	2.577,5	96,4	218,1	-1.164,9
83 Enero	1.952,4	58,3	58,3	-635,9
83 Febrero	1.739,3	103,6	161,9	-847,8
83 Marzo	1.577,5	152,2	314,1	-1.085,2
83 Abril	1.485,6	108,3	422,4	-1.147,7
83 Mayo	1.518,4	129,4	551,8	-1.099,6
83 Junio	1.543,5	127,6	679,4	-1.051,9

B: EMISIONES DE PAGARES (Al 28-02-1983)

Empresa	Deuda Vigente (Miles \$)	Deuda Vencida Impaga	Tasas de Int. Prom.
Compañía Cervecerías			
Unidas S.A.	—	46,009	
Forestal S.A.	192.973	2.769.700	
Industrias Coia S.A.	—	1.032.367	
Inversiones Huelén S.A.	122.690	30.270	
Inversiones Las Nieves S.A.	207.165	446.584	
Inversiones San Patricio S.A.	—	698.649	
Inversiones Valle Central S.A.	16.325	283.187	
Sociedad de Inversiones J.M. Carrera	—	—	
S.A.	281.065	135.123	

IPC

Año Mes	con mes anterior	Variación porcentual en el año últimos 12 meses
82 Dic.	1,2	20,7
83 Enero	1,8	22,0
Febrero	0,1	1,9
Marzo	1,9	3,8
Abril	3,1	6,9
Mayo	1,4	8,3
Junio	1,6	10,1
Julio	1,9	12,2

Índices internacionales

I. TASAS DE INTERES

Tasa Libo a 180 días	:10,834400
Tasa Prime a 180 días	:10,625000

II. METALES

Cobre:	
Precio Libra	: c/US\$ 1b. 75,104
Precio Promedio 1983	: c/US\$ 1b. 75,517
Precio Promedio 1982	: c/US\$ 1b. 67,057
Precio Promedio 1981	: c/US\$ 1b. 78,949
Oro:	
Onza de Metal	: US\$ 411,60

Bonos CAR

	Valor Par 16-8-83	17-8-83
Serie "E"	18.399197	18.423785
Serie "F"	4.014209	4.017391

Fuente: Bolsa de Comercio de Stgo.

Libretas de ahorro

Institución	Tasa Anual %	N° de Giros
BANCOS		
A. Edwards	10,00	4
American Exp.	8,00	4
BICE	10,00	4
Centrobanco	10,00	4
Concepción	10,50	1
Concepción	10,00	2-4
Crédito	10,00	4
Chile	10,00	4
Del Desarrollo	10,00	4
Del Pacifico	11,00	4
Español	10,00	4
Estado	8,00	4
Internacional	11,00	4
Nacional	10,75	4
O'Higgins	9,00	4
Osorno	10,00	4
Santiago	10,00	4
Sud Americano	9,00	4
Sudameris	9,50	4
Trabajo	10,50	4
FINANCIERAS		
Condell	11,00	4
Fusa	11,00	4

Resumen bursátil

(16-8-83)

Instrumentos de Renta Fija	\$ 477.480.603
Instrumentos de Intermediación Financiera	70.019.850
Acciones	10.247.473
Total General	\$ 557.747.926

	Índice	Variación
IGPA (Índice General de Precios de Acciones)	56,02	+ 0,21%
IPSA (Índice de Precios Selectivos de Acciones)	98,54	+ 2,86%

Fuente: Bolsa de Comercio de Santiago

Tragedia en San Fernando

Automovilista no vio el tren: 4 muertos

□ Vehículo fue triturado por convoy de pasajeros en el cruce "Centinela"

SAN FERNANDO (especial para LA NACIÓN). — Los cuatro ocupantes de un automóvil, cuyo chofer no respetó el letrero "Pare", al aproximarse a la vía férrea, perecieron luego que el vehículo fue impactado por el tren rápido número 503, que cumplía el servicio entre las estaciones Alameda y Chillán.

El accidente, ocurrido el domingo y que por razones que se desconocen sólo trascendió ayer, se registró en el cruce "Centinela", cuando el automóvil patente SUA-890 de esta ciudad, conducido por Julio Requena Rojas, de 32 años de edad, cruzó los rieles sin detenerse ante la señalización, por lo que el chofer no pudo percibirse de la cercanía del convoy, que se desplazaba a gran velocidad en dirección al sur, a cargo del maquinista Pedro Pinto y del conductor Fernando Campos.

LAS VICTIMAS

En forma inmediata, perecieron apriados entre los fierros, a que quedó reducido el coche, los tres acompañantes de Requena Rojas.

Estos fueron identificados por Carabineros, como Manuel Soto Soto, de 49 años de edad; Marcos Pérez González, de 50 años y el hijo de éste, Marcos Pérez Morales, de 22 años.

El chofer del automóvil, Julio Requena

Rojas, fue rescatado por la policía con graves lesiones en el tórax y cráneo y trasladado al Servicio de Urgencia del Hospital de San Fernando, donde dejó de existir tres horas más tarde, cuando era sometido a una intervención quirúrgica.

Los cadáveres de las tres personas que murieron en el mismo sitio del accidente, fueron levantados por orden del magistrado del Segundo Juzgado del Crimen de esta ciudad y enviados al Servicio de Medicina Legal de la región, una vez que personal especializado de Carabineros efectuó los peritajes de rigor.

FALLA HUMANA

Carabineros informó que, al igual que en la mayoría de los accidentes ocurridos en pasos ferroviarios a nivel, la culpabilidad recayó en el conductor del vehículo particular, que no respetó la señalización del tránsito y, además, no aplicó ninguna de las disposiciones que deben observar los choferes antes de enfrentar el cruce, de acuerdo a la Ordenanza General del Tránsito.

Por este motivo, los encargados del tren rápido número 503, luego de ser interrogados por la policía para que entregaran su versión de lo acontecido, fueron dejados en libertad, ya que no tienen ninguna responsabilidad legal.

Millonario atraco a bencinera de Ruta 68

□ Audaces pistoleros, que actuaron a plena luz, lograron botín superior a un millón de pesos

Con un botín superior a un millón de pesos huyen dos audaces pistoleros que ayer, a plena luz del día, protagonizaron un espectacular asalto contra una estación bencinera ubicada en la Ruta 68, que une a la capital con Valparaíso, mientras decenas de clientes esperaban colocación para cargar combustible en sus vehículos.

El atraco, de acuerdo a lo informado en fuentes de la policía, fue perpetrado a las 12.20 horas, cuando dos individuos jóvenes, que se movilizaban en un automóvil Austin, modelo Mini Mil de color azul llegaron hasta la bencinera Copec, situada en el kilómetro 16 de la citada carretera, propiedad de Iván Moroni.

En los instantes que uno de los empleados se acercó al pequeño vehículo para atenderlo, el chofer y su acompañante esgrimieron revólveres de grueso calibre, ordenándole que no hiciera ningún movimiento sospechoso y que los acompañara calmadamente hasta la oficina de administración.

MILLONARIO BOTIN

En esa dependencia se encontraban el administrador y otro empleado efectuando el arqueo de los dineros recaudados durante el largo fin de semana, cuando centenares de automovilistas que viajaban entre la capital y la costa pasaron allí a cargar de bencina los estanques de sus vehículos.

Mientras uno de los asaltantes permanecía en la puerta de acceso a la oficina, el otro encañonó a los dependientes y los obligó a entregarles el dinero, el que guardó en un bolso deportivo.

De tal forma, los maleantes se apropiaron de dinero en efectivo por un monto aproximado a los 765 mil pesos y de decenas de cheques nominativos por un valor estimado en 340 mil pesos.

CORTARON EL TELEFONO

Antes de abordar el Austin Mini —presuntamente robado en horas previas al atraco— los pistoleros se preocuparon de cortar la línea telefónica, dejando de este modo aislado el puesto de venta de combustibles.

Seguidamente, huyeron a gran velocidad en dirección a Santiago, sin que los clientes se enteraran de lo ocurrido.

La alarma sólo pudo ser dada treinta minutos más tarde, cuando el encargado de la gasolinera llegó en un automóvil hasta el puesto de Carabineros de Carabineros situado en el peaje Lo Prado.

Pese al despliegue policial, los autores del asalto no habían podido ser ubicados hasta el cierre de esta edición, estimándose que se ocultaron en la comuna de Pudahuel o Maipú.

Presos 3 narcotraficantes

POZO ALMONTE. — Una partida de setecientos gramos de clorhidrato de cocaína y gran cantidad de marihuana decomisaron funcionarios de Carabineros con la detención de tres narcotraficantes, dos de ellos de nacionalidad boliviana, los que fueron puestos a disposición del juez del Crimen de esta localidad de la Primera Región.

Entre los poblados de Pisiga y Carpa, fueron capturados Máximo Nina Nina, de 30, y Justo Mamani Mamani, de 22 años de edad, quienes transportaban la mercadería mencionada que habían adquirido en su país.

En la localidad de Tarapacá la policía uniformada aprehendió a Marcos David Heredia Mamani, de 25, quien intentaba vender 250 gramos de marihuana a granel.



En Chile vamos en las anfetaminas

Tráfico de drogas entre los krishnas

□ Numerosas sectas del movimiento, ubicadas en distintas partes del mundo, fueron clausuradas por delitos que van desde el intento de asesinato hasta el contrabando de estupefacientes

No sólo con niños trafican los Hare Krishnas en el mundo, incluido nuestro país, también se ha descubierto contrabando de drogas, piedras preciosas y divisas, lo que ha motivado la clausura del movimiento en varios países. A esto se agregan delitos como ofensas a la moral y a las buenas costumbres, rapto de menores y acciones en perjuicio de la unidad familiar.

Aunque en Chile el problema de la droga no ha alcanzado grandes niveles, en Argentina quedó plenamente demostrado el tráfico de estupefacientes, especialmente hashchis y marihuana. En Estados Unidos el problema es más grave aún y, de acuerdo a investigaciones practicadas en el último tiempo, el contrabando abarca piedras preciosas y divisas además de oro, plata y dólares.

En América Latina, ciertos puntos son usados como puente para el envío de joyas y piedras preciosas desde la India a Estados Unidos y, en Bolivia, por ejemplo, se descubrió un rentable negocio de coca, que era refinada en otro país. En Chile, la situación no es tan grave, pero con el correr del tiempo y debido a la clausura de diversas sedes de la secta en el cono sur, es probable que nuestro país sea a futuro la base para estos tráfico ilícitos.

Totalmente comprobado por testimonios de jóvenes devotos, que en estos momentos están fuera del movimiento, en el período 80-81, dos individuos introdujeron a la secta las drogas, específicamente anfetaminas, para lograr que los integrantes reunieran más y más dinero con las ventas de productos krishnas. El agotador trabajo, realizado por "sudras" recién llegados, los extenuaba recurriendo a las anfetaminas para que éstos continuaran la labor de ventas por más horas.

Muchos de estos jóvenes se salieron de la secta, pero no es menos cierto que la mayoría de ellos quedó con una dependencia hacia los estimulantes, que todavía los tiene con serias dificultades de adaptación y de hietuales porque han recurrido al robo y otras fechorías para obtener el dinero requerido para su vicio.

SITUACION INTERNACIONAL

En Alemania Federal, el Ministro de la Familia, Juventud y Salud determinó la clausura del movimiento, debido a las múltiples denuncias recibidas y a una investigación efectuada por la policía y el Ministerio de Justicia de ese país.

Durante el período 1980-81, el movimiento Krishna utilizó anfetaminas en los jóvenes integrantes de la secta, para que éstos pudieran rendir más en la venta de diversos productos. La medida fue necesaria, según manifestaron algunos afectados, porque se necesitaba más dinero para pagar deudas. Hoy los ex devotos presentan problemas de adaptación y, lo más grave, tienen una dependencia hacia las drogas que los ha llevado al delito para conseguirlas. En la foto, un devoto ofreciendo su mercadería en un micro.

En diciembre de 1974, en el castillo de Retteershof, sede de la secta, un allanamiento policial arrojó increíbles resultados: gran cantidad de droga es decomisada y se encuentran reservas de dinero y divisas. En Munich, el presidente del movimiento, Stefan von der Reeperbahn, conocido como "Suchandra", es acusado del secuestro de su propia hermana.

En Francia, la acción de diferentes instituciones, como "La Asociación de Padres", avaladas por organismos gubernamentales, determinaron la persecución del grupo, que termina abandonando el país. Significativo fue el apareamiento de un libro, "Yo Acuso", del profesor Roger Bor, quien en carta al Presidente de Francia expone un detallado relato del suicidio de su hijo, integrante de los krishnas.

El 30 de diciembre de 1979 el más joven de mis hijos se suicidó. Se decidió así romper la actividad de los krishnas y de otras sectas que pululan y se multiplican sobre nuestra podredumbre. En nombre de mi hijo, asesinado por nada, en nombre de todos estos jóvenes muertos, en nombre de la vida y del hombre, saqueado por nada. Yo acuso", señala el texto aludido.

En Argentina, el registro de los Hare Krishnas fue cancelado por un decreto de Poder Ejecutivo, por ofensas a la moral, las buenas costumbres, tráfico de drogas graves atentados a la familia. En España la situación no varía, las causas de expulsión son las mismas.

En Estados Unidos las acusaciones están teniendo eco en las autoridades. En varios estados la presencia krishna es perseguida. Las principales denuncias versan sobre "eventual amenaza anónima y riesgo de alienación en las personas que son introducidas a esta secta", señalan los documentos interpusos ante la justicia. Agregan que los krishnas "programan a los seres humanos a semejanza de las máquinas y que incurren en el rapto de menores, para el cumplimiento de sus delitos".

Numerosos devotos de krishna han sido acusados y encarcelados por delitos que van desde el intento de asesinato hasta el tráfico de estupefacientes. En Chile la situación se mantiene semi controlada, pero aún así se está ajeno a que suceda lo mismo que en otras naciones. Basta recordar el caso de Argentina y memorizar que la mayoría de los que allí fundaron el movimiento hoy están en Chile.

Demencial venganza de antisociales

Asesinan a prostituta apodada "La Condoro"



Nelly González Seguel, de 38 años de edad, junto al cantante Lucho Barrios. Su brutal asesinato movilizó a oficiales de la Brigada de Homicidios de la capital, que en menos de 72 horas debieron conocer tres hechos de sangre en distintos puntos de Santiago.

Individualizada víctima de un solitario hampón

Se trata del hijo de un ex-Ministro de Agricultura del Presidente Carlos Ibáñez del Campo

Como Elso Pertuiset Chassis-Trubert, de 32 años de edad, hijo del odontólogo Elso Pertuiset, ex Ministro de Agricultura en la administración del general Carlos Ibáñez del Campo, fue identificado el cliente de una botillería de Avenida Independencia, asesinado de dos balazos, por un solitario pistolero que asaltó el establecimiento comercial.

En fuentes policiales se dijo que Pertuiset fue impactado con dos tiros calibre 32 en el tórax, cuando intentó reducir al delincuente, que huía de la botillería "La Ponderosa", de Avenida Independencia 1603, tras asaltar al dueño del local, Reinaldo Vilches Moraga, a quien había arrebatado siete mil pesos en efectivo y dos cheques por una suma que no supera los diez mil pesos.

Pertuiset, domiciliado en Avenida Inglaterra 1287, falleció cuando era trasladado al Servicio de Urgencia del Hospital José Joaquín Aguirre, justo a la cero hora de ayer.

Personal de la Prefectura Santiago-Norte de Carabineros y oficiales de la Brigada de Homicidios, realizan intensas batidas para atrapar al asaltante, que pese a que actuó con su rostro cubierto con un gorro paamontaña, podría ser identificado por algunos testigos que lo vieron alejarse a pie, tras perpetrar el criminal atraco.

Atentado en sede de CEMA Conchalí

Antisociales lanzaron dos bombas incendiarias contra el local ubicado en avenida Independencia

Personal de Carabineros y de los organismos de seguridad busca a tres antisociales que en las últimas horas del lunes intentaron incendiar la sede de CEMA Chile de la comuna de Conchalí, empleando para ellos "cocteles molotov".

De acuerdo a lo informado en fuentes de la policía, el atentado fue perpetrado a las 22.45 horas, cuando tres individuos jóvenes, que se movilizaban en una camioneta Chevrolet modelo Luv de color blanco y con su placa patente oculta con barro, lanzaron dos bombas explosivo-incendiarias contra el frontis del inmueble comunitario, situado en Avenida Independencia esquina de Dorsal.

Las llamas se propagaron con gran rapidez, pero fueron oportunamente controladas por voluntarios de la Primera Compañía del Cuerpo de Bomberos de Conchalí, cuyo cuartel está ubicado a sólo dos cuadras del sitio del suceso.

Se indicó que el local de CEMA Chile sufrió daños de mediana consideración en su frontis y en sus puertas y ventanas, los que no fueron avaluados por las encargadas del establecimiento.

El estrangulamiento de una prostituta, previa mutilación de sus senos, movilizó desde la madrugada de ayer a personal de la Brigada de Homicidios de la capital. El hecho de sangre ocurrió en el paradero 27 de Ochagavía y fue denunciado a la policía por una compañera de oficio de la víctima, quien encontró sus restos en un sitio erizado.

La mujer fue individualizada por los investigadores como Nelly González Seguel, de 38 años de edad, conocida en el ambiente por su apodo de "La Condoro", domiciliada en calle Pablo Neruda de la Villa Nueva Lo Espejo.

El cadáver, bañado en sangre, yacía entre los matorrales de un sitio perteneciente a la Empresa Canadiera Las Mercedes, lugar visitado diariamente por las numerosas prostitutas que deambulaban por la zona.

Los exámenes preliminares establecieron que Nelly González fue sometida a un brutal castigo por parte del o los asesinos, que luego cercenaron sus pechos para rubricar la demencial obra.

MACABRO HALLAZGO

Paradojalmente, el hallazgo del cadáver lo realizó la mujer a quien Nelly arrendaba una pieza en su modesta vivienda, conocida como "Norma la loca", quien en horas de la madrugada se trasladó hasta el sitio erizado junto a un cliente para dar rienda suelta a un ocasional coloquio amoroso.

Previamente la sometieron a un brutal castigo y luego cercenaron sus pechos

Decenas de homosexuales, explotadores y trotonas desfilan por los pasillos de la B.H.

Sin embargo, tras cruzar las alambradas se percató de la presencia del cuerpo. La víctima había sido despojada de su blusa, a viva fuerza según se pudo comprobar, mientras que sus pantalones y cuerdos se ubicaban a la altura de las rodillas.

Inmediatamente, la compañera de la occisa se dirigió a Carabineros del sector para denunciar el hecho, decantándose un espectacular operativo que incluyó el arresto, por parte de efectivos uniformados y de Investigaciones, de decenas de homosexuales, explotadores y ramera, muchos de los cuales aún permanecen en dependencias de la Brigada de Homicidios aportando antecedentes tanto de la

mujer asesinada como de los amigos ocasionales que solicitaban los servicios de ésta.

AMENAZADA DE MUERTE

El domingo último, de acuerdo a antecedentes proporcionados por compañeras de Nelly González Seguel, ésta se negó a concurrir al restaurante "La Gran Chaparrita Espejina", punto de reunión de las mujeres del ambiente, temerosa de una amenaza que le formulara un desconocido.

Sin embargo, obligada por un protector debió trabajar esa noche y reunir algún dinero que luego entregaría al individuo identificado como "El Juanucho".

Tres o cuatro fueron los clientes y con cada uno de éstos se dirigió, se presume, hasta el sitio donde posteriormente sería ultimada en forma brutal.

Nelly se encontraba trabajando en la profesión más antigua desde hacía tres años, luego de ser abandonada por su marido. Inicialmente vendió chiles en los microbuses del sector, pero las presiones económicas la llevaron finalmente ejercer la prostitución.

Muchas son las hipótesis que barajan los investigadores, pero la venganza pareciera ser el real móvil del crimen y ello se acentúa en la brutalidad demostrada por el o los autores del mismo.

El homicidio viene a sumarse a los ocurridos en calle Independencia, donde desconocidos asesinaron a tiros a un comerciante en un intento por atracar el establecimiento, y en calle Piloto Pardo 3453, comuna de Conchalí, lugar donde un individuo violento sexualmente y dio muerte a la anciana Rosa Gallardo Vega, de 82 años de edad.

No obstante, los funcionarios de la B.H. tienen confianza en que el hecho será aclarado en tiempo record, toda vez que más de una veintena de sospechosos se encuentra retenido en el cuartel central.

Extraoficialmente se supo que "El Juanucho", explotador de la infortunada prostituta, ya fue interrogado y se descarta, por el momento, su participación en la muerte.

Juraba ser investigador para "pegar en la pera"

Cayó falso detective amante de la bohemia

Con pistola a fuego e insignias de Sheriff recorría los locales de diversión nocturna

Oficiales de la Primera Comisaría de Investigaciones "Santiago Centro" capturaron a un individuo que simulando ser detective extorsionaba a propietarios de establecimientos de diversión nocturna de la capital y quien además registraba una orden de aprehensión pendiente por agresión a un guardia armado.

Se trata de Marco Vladimir Zúñiga, de 22 años de edad, quien para dar avisos de seriedad a su labor policial portaba una pistola a fuego y una insignia metálica parecida a la utilizada por los verdaderos investigadores.

La captura del antisocial se produjo en la boite El Tucán situada en Merced 839, hasta donde llegó a divertirse el "Baretta criollo" indicando ser detective de la Duodécima Comisaría de la Florida.

Confeso de su acción fue trasladado hasta el cuartel central de calle General Mackenna y Teatinos, donde se comprobó también su participación en el ataque a un guardia armado de ese mismo organismo.

El delincuente fue entregado al titular del Primer Juzgado del Crimen de la capital, conjuntamente con los elementos incautados por los oficiales, pruebas irrefutables de sus delictuales maniobras.



Aseguraba ser uno de los mejores detectives de Santiago, pero era más falso que Judas. Luego de borsear en varios locales nocturnos fue arrestado por Investigaciones.

Marco Vladimir Zúñiga, fue recluido en el Centro de Detención Preventiva, ex Cárcel Pública, donde permanece mientras se define su situación procesal.

Aprehenden a buscados pistoleros

A disposición del juez del Crimen de Talagante fueron puestos dos delincuentes que asaltaron numerosos establecimientos comerciales y residencias de la zona poniente de la capital, incluyendo la bencinera Copep de Peñaflor.

Se trata de Francisco Javier Morras y Rubén Eugenio Ramírez, de 28 y 27 años de edad, respectivamente, quienes fueron aprehendidos por oficiales de la Novena Comisaría de Investigaciones.

Con su detención la policía recuperó especies avaluadas en medio millón de pesos, en las que se cuentan las pistolas que los sujetos empleaban en la comisión de los delitos.

PUZZLE
**SOLUCION PUZZLE
ANTERIOR**
PARA PASARLO BIEN...

ALERO DE LOS DE RAMON. - En este conocido restaurante chileno, calificado como de turismo, ofrece cena completa por \$ 680 de lunes a sábado con show, absolutamente con todo incluido. Este centro de diversión, donde además usted podrá compartir en un ambiente familiar, está ubicado en Las Condes 9889 y las reservas se pueden hacer a los teléfonos 472616 ó al 472192.

HOSTERIA LA QUERENCIA. - Los jueves, viernes, sábado y domingo La Querencia tiene comidas bailables con dos orquestas, de 22.00 a 4.00 A.M. Hay cocina chilena e internacional y los domingos almuerzos familiares. El cubierto por persona, con todo incluido, es de \$ 780. El local está ubicado en Avenida Las Condes 14980.

RESTAURANTE GIRASOL S.A. - Si usted no conoce la gastronomía vegetariana vaya a este restaurante. Hay precios de promoción en desayunos, almuerzos, once, y convivencia. También ofrece atención a domicilio y a instituciones. Para que sepa de qué se trata acérquese a San Martín 457, entre Catedral y Compañía.

PARRILLADA LA URUGUAY. - Por \$ 450 usted puede comer una sabrosa parrillada de

chanchito para dos personas en este establecimiento ubicado en San Francisco 161. El festín consta de pulpas, dos chuletas, dos trozos de costillar, dos trozos de arrollado, dos prietas, dos chorizos y papas para acompañar. Está abierto todos los días del año y los pedidos y reservas se pueden hacer al fono 394338.

LOS BUENOS MUCHACHOS. - Si de ambientes conocidos se trata puede visitar el restaurante y parrillada Los Buenos Muchachos, de Ricardo Cumming 1083. Hace 35 años que este establecimiento viene amenizando la vida santiaguina, además de ofrecer comida criolla, acompañada de arpas y guitarras. Para elegir tiene chichas de Villa Alegre, prietas, costillares, lomos de chanchito y vacuno, cazuela de pavita y parrilladas por \$ 680. Los almuerzos dominicales tienen también ricas empanadas de horno.

MANSION DE LA NOVIA. - En Agustinas 2359 por \$ 595 ofrecen parrilladas especiales que alcanzan para tres personas. Además hay mariscos y vacunos, también se ofrecen cocktail para matrimonios y manifestaciones. Los jueves y viernes son amena-

ASIRO SUERTE**ARIES**

21 de Marzo al 21 de Abril

Las aventuras románticas o las actividades de expansión pueden resultar demasiado costosas. Jornada propicia para dedicar atención a las necesidades de sus hijos. Las parejas estables podrán hacer algo que evite la monotonía de sus relaciones afectivas.

**LIBRA**

22 de Septiembre al 22 de Octubre

Por agasajar a sus amistades puede incurrir en gastos que después lamentará. El apoyo de familiares puede significar un ahorro para el futuro. Cautela doméstica. Buena para visitar propiedades que se deseen comprar o arrendar.

**TAURO**

22 de Abril al 21 de Mayo

Dificultades para quienes permitan que los familiares se intrometan más de lo necesario en los asuntos del matrimonio. Acciones o necesidades de su cónyuge pueden alterar sus planes para hoy. Resultarán más gratas las actividades fuera del hogar.

**ESCORPIO**

23 de Octubre al 21 de Noviembre

Hoy y mañana le parecerán más enojosas que de costumbre las naturales interferencias de los demás en sus proyectos. Pacientes extraños se ven ayudados a mantener la lealtad a sus ideales. Satisfacciones por viajes cortos, visitas o invitaciones.

**GEMINIS**

22 de Mayo al 21 de Junio

Indiscreciones de sirvientes o subordinados pueden ser muy perjudiciales. Aumente la cantidad de alimentos naturales que ingiere para desintoxicar su organismo. Puede estar inclinado (a) a prometer cosas que ignora si estará en condiciones de cumplir.

**SAGITARIO**

22 de Noviembre al 21 de Diciembre

Los conductores deberán ser más precavidos que de costumbre. Algunos encontrarán la forma de obtener dinero extra explotando una de sus habilidades poco desarrolladas. Las indiscreciones serán muy perjudiciales para sus planes de largo plazo.

**CANCER**

22 de Junio al 22 de Julio

Las necesidades de los hijos o de su pareja pueden significar desembolsos fuera de programa. Excelente para cultivar alguno de sus hábitos provechosos que le ayuden a perfeccionarse a sí mismo (a).

**CAPRICORNIO**

22 de Diciembre al 19 de Enero

Los contactos con amistades íntimas le proporcionarán bienestar anímico aunque pueden significar gastos extraordinarios. La jornada se es buena para tratar asuntos monetarios del matrimonio o de sociedades comerciales.

**LEO**

23 de Julio al 22 de Agosto

Conflictos internos por su incapacidad para respetar la individualidad de los suyos. Las primeras horas son buenas para contactarse con amistades íntimas. Tendencia a mostrarse demasiado (a) agresivo (a) que le perjudicará. Personas menos importantes le serán más benéficas.

**ACUARIO**

23 de Enero al 19 de Febrero

Su cónyuge o socios pueden sentirse si Ud. dedica mucho tiempo a las amistades circunstanciales. Las actividades en público y auditorios involucrarán la aceptación de algunos riesgos calculados. Los demás pueden atribuirle méritos o deméritos con mucha facilidad.

**VIRGO**

23 de Agosto al 22 de Septiembre

No hable sobre los proyectos que pueden ser copiados. Serios tropiezos para los involucrados en asuntos clandestinos o secretos. Deberá postergar alguno de sus intereses personales para secundar actividades de los demás que apunten hacia el bien común. Alegrías románticas.

**PISCIS**

19 de Febrero al 18 de Marzo

Personas poco importantes pretenderán desviarle de sus puntos con argumentos poco éticos. Bienestar anímico en las reuniones con amistades íntimas. Estará el proyecto (a) a sufrir desajustes que afecten negativamente su salud. Favorable para cumplir pequeños deseos.

En Canal 13

Gina Zuanic animará "Contrapunto" del 18

La presentadora de televisión estará junto a Javier Miranda en cuatro programas de Fiestas Patrias

Muy contenta y llena de energías para la conducción de cuatro programas dieciocheros junto a Javier Miranda, se encuentra la animadora de Televisión, Gina Zuanic, quien durante todo el mes de septiembre participará en la Franja Cultural de Canal 13 con el espacio "Contrapunto", dedicado al folclore chileno.

"Para qué decir lo contentos que estamos Javier Miranda y yo" dijo la animadora. "Nos sentimos como niños chicos, pues a pesar de todas las años que nos conocemos, nos encanta trabajar como pareja de televisión. Existe una correspondencia increíble cuando actuamos en el escenario y este reencuentro con la música chilena me satisface mucho más todavía", agregó.



Gina Zuanic reconoce que con Javier Miranda existe "una correspondencia increíble cuando actuamos en el escenario y este reencuentro con la música chilena me satisface mucho más todavía".

LUEGO DE CUATRO AÑOS

Gina Zuanic manifestó que hacía cuatro años que no tenía un programa propio, desde que finalizara el espacio "Aquí y Ahora" en junio de 1980.

Respecto de todos estos años realizando el TV tiempo para la estación de televisión católica, la presentadora manifestó que ella no tenía ningún problema con las autoridades del canal y que más aún, está convencida de que siempre estuvo en la mente de los ejecutivos, pero que por problemas financieros no se daba la oportunidad para producir programas netamente musicales.

En cuanto a "Contrapunto", expresó su deseo de que éste sea el comienzo de muchas actividades junto a Javier Miranda y que sea también el punto de partida para presentar nuestro folclore que está un poco de lado por estos días, rescatándose únicamente cerca del aniversario patrio.

SOLO MUSICA

Dicho programa consta de varias secciones dedicadas exclusivamente a la música nacional. No habrá concursos, jurados ni reinas. Tampoco habrá libretos o tarjetas. Tal como lo indicó la animadora, es un programa de estilo libre para incentivar nuestros valores folklóricos.

El proyecto para las cuatro ediciones de septiembre que irá todos los jueves, pertenece a Ricardo de la Fuente, quien les eligió como animadores. Una de las partes del espacio está dedicada a aquellos temas románticos de hace 30 ó 40 años, interpretados por artistas de la nueva ola chilena. También se incluye la presentación de orquestas, instrumentos, coros y solistas en el área de la canción popular.

Las grabaciones del programa se harán en el mismo set en que se realizó "Martes 13" y contarán con la asistencia de público en general. Todavía no se sabe cuál será la orquesta estable del espacio.

Programa de Viviana Nunes a Radio Portales y TVN

El programa radial de Viviana Nunes, Tamara Sepúlveda y Pilar Cox aparecerá, dentro de unos 15 días, en Emisoras Portales y el espacio televisivo, que planean producir en forma independiente, se transmitirá por Televisión Nacional, según señaló la propia Viviana Nunes. "Todas estas informaciones las he obtenido por la Agencia de Publicidad con la cual estamos trabajando, porque ella se encargó de las negociaciones", especificó.

Señaló enseguida que esto la hace augurar el éxito del espacio, porque pese a que todavía no graban el piloto para presentarlo a algún canal, la mayor red televisiva del país ya manifestó su intención de adquirir el programa. "Como se sabe, será de corte magazín, con especial énfasis en el espectáculo. También tendremos entrevistas de este país con las grandes personalidades, con el fin de cubrir los grandes campos de interés nacional. Esto nos permitirá tener como invitado a un Ministro o a algún cantante", comentó Viviana.

PARA TELEVISION

En cuanto al espacio televisivo, contó que tendrá un similar esquema programático, acentuando eso sí, aspectos netamente audiovisuales. "Existirán musicales en vivo, más algunos videos que permitirán la actualidad internacional en el rubro musical. Luego plantearemos las principales interrogantes nacionales de una manera más sucinta, para así seguir la línea de velocidad y brevedad que se imprime a los hechos en la pantalla chica", agregó la entrevistada.

Enfatizó que ni ella, ni Tamara Sepúlveda o Pilar Cox, ofician de directora, jefa o responsable, porque las tres están en un plano de igualdad como debe ser. "La producción de cada espacio TV o programa radial están a cargo de Martel Publicidad. Ellos ponen la infraestructura organizativa y técnica. Nosotros la presencia y hay un equipo periodístico encargado de los libretos", agregó Viviana.



Una de las actividades previstas para conmemorar un aniversario más de la muerte de Elvis Presley es una procesión con candelas, a la que concurren miles de fanáticos del idolo.

25 mil personas visitaron la tumba de Elvis Presley

MEMPHIS, Tennessee, 16 (AP).— Fanáticos admiradores del extinto cantante Elvis Presley atestaron esta ciudad anoche en la víspera del sexto aniversario de su muerte de un ataque al corazón.

Un admirador, Fred Dijs, gastó 1.200 dólares para venir desde Holanda a conmemorar la fecha en Memphis, donde Presley está sepultado en los terrenos de su mansión, Graceland.

Se calcula que más de 25.000 personas participaron en los cuatro días de actos recordatorios y recorrerán la mansión y sus terrenos.

Entre otras actividades previstas habrá una carrera pedestre de 11 kilómetros, una procesión con candelas, un concierto de la orquesta sinfónica local, que ejecutará las canciones del idolo desaparecido; la proyección de películas en que actuara

Presley y la actuación de imitadores del cantante.

VISITAS A LA MANSION

MEMPHIS, Estados Unidos, Agosto (UPI).— Miles de admiradores de Elvis Presley llegaron a Memphis, Tennessee, para tomar parte en una ceremonia de velas encendidas en tributo al cantante.

Los funcionarios de Graceland, la mansión del fallecido cantante, dijeron que la muchedumbre sobrepasó en número a la del año pasado.

"Cerrarémos el Boulevard Elvis Presley. El año pasado tuvimos entre 10.000 a 12.000 personas", dijo la portavoz de Graceland, Twyla Dixon, agregando que "se encenderán dos velas en la puerta (de la mansión) y luego habrá una procesión hacia la tumba de Elvis, para luego volver."

La muchedumbre del año pasado demoró más de tres horas en realizar el círculo completo del rito memorial.

Se planeó otro servicio para hoy en la universidad estatal de Memphis, donde los amigos de Elvis compartirán recuerdos del cantante con sus admiradores.

El Hospital de Memphis inauguró el nuevo Centro Elvis Presley Memorial Trauma. La unidad, para tratamiento de víctimas de accidentes de tránsito, está marcado por una placa negra con un sobrerrelieve con el rostro del cantante.

En su mayoría, sin embargo, los admiradores pasan a ver Graceland. Los adultos pagan seis dólares por un tour de 90 minutos en varios sectores de la mansión, incluyendo el área donde vivió Presley.

Los visitantes pasan a través de la famosa puerta de hierro, decorada con notas musicales.

Wayne Elfers y su esposa, Bonnie, y otras dos parejas de Jonesville, Wisconsin, realizaron el viaje de más de 1.500 kilómetros en motocicleta.

"Es el mejor regalo de cumpleaños que podría haber recibido", dijo la señora Elfers, cuyo cumpleaños es mañana. "Desearé venir aquí durante años. Valió la pena cada kilómetro que viajamos".



VIVIANA NUNES confía en la buena acogida de sus programas, pues si Televisión Nacional se interesó sin siquiera ver el piloto, eso significa según su juicio, un promisorio futuro.

El "teatro" ayudó una vez más a sus actores

□ Una función de la obra "Becket" fue a beneficio de quienes resultaron heridos en un grave accidente automovilístico

El teatro una vez más fue en ayuda de dos de sus actores al registrarse un lleno completo de la función de "Becket" a beneficio de Agustín Moya y Mario Bustos, quienes sufrieron un grave accidente automovilístico hace dos semanas. Los fondos reunidos permiten paliar en parte los gastos de hospitalización, cuidados clínicos y medicamentos que los hombres de teatro necesitan para su recuperación.

La iniciativa, según se informó, provino del mismo elenco de la obra "Becket", que en estos momentos se presenta en la Sala de la Plaza Nuñoa. El gesto contó con el acuerdo de las autoridades respectivas de la Universidad Católica, quienes concordaron que la función de mayor público fuera totalmente a beneficio de quienes cayeron en desgracia.

Con respecto a la salud de los artistas afectados, se señaló que Agustín Moya fue trasladado a casa de familiares, no recuperándose aún del TEC que sufrió. Debe permanecer en completo reposo y en total oscuridad. Mario Bustos sigue internado en el Hospital El Salvador y posiblemente deba inyectarsele trozos de aluminio en su pierna izquierda, debido a dos quebraduras en la pantorrilla, rotura de la rótula y astillamiento de la cabeza del fémur que se une con la cadera. Según el informe médico, pasarán varios meses antes que Bustos pueda volver al escenario.

Ambos actores debieron ser reemplazados de la puesta en escena por dos nuevos intérpretes, que permiten no interrumpir la obra de las carteleras.



AGUSTÍN MOYA fue trasladado a casa de familiares, pero aún no se recupera del TEC que recibió en el accidente automovilístico de hace dos semanas.



El Quinteto de Bronces de Chile se ha dedicado a difundir composiciones desde el Renacimiento a los autores contemporáneos.

Quinteto de Bronces en el Norteamericano

Un variado programa ofrecerá este jueves, a las 19 horas, en el Instituto Chileno Norteamericano, el Quinteto de Bronces, formado por profesores de la Facultad de Artes de la Universidad de Chile.

Este conjunto instrumental, que este año cumplió 15 años de labor, interpretará obras de Samuel Scheidt, Erik Bulling, Luigi Boccherini y del autor checo Václav Nelhybel.

El Quinteto de Bronces de Chile

fue fundado por el profesor Miguel Buller en 1968, y se ha dedicado a difundir composiciones para bronce desde el Renacimiento a los autores contemporáneos. Lo integran Juan Carlos Urbina, trompeta; Víctor Loyola, corno; Pedro Flores, trombón y Carlos Herrera, tuba.

El próximo jueves 25 se prepararán en la Sala Isidora Zegers, como parte de la Temporada de Extensión Docente.

Séptimo Festival de la Canción Italiana

Se encuentran abiertas las inscripciones para el Séptimo Festival de la Canción Italiana, que organiza el Comité Social y Cultural del Stadio Italiano.

El certamen, reservado para mayores de 13 años, consulta los rubros de solistas, conjuntos y compositores y se desarrollará los días 28 y 29 de octubre próximo, en el gimnasio de la institución.

El plazo de inscripción se cierra el 15 de septiembre y la invitación que ha formulado el Stadio Italiano está dirigida especialmente a la colectividad residente y simpatizantes.

Mayores informaciones pueden ser solicitadas en el Comité Social y Cultural de estadio, teléfono 2294331 anexo 1.

La seguridad en el uso de las calles y caminos, es una responsabilidad de cada uno de nosotros.



COMITÉ NACIONAL DE EDUCACIÓN DE TRANSITO

Comentario de música

"El Cuarteto Cherubini"

Por Sergio Escobar

En la competición musical, uno de los campos más densamente poblados es el de los cuartetos de cuerdas. Hay en Occidente —y ahora en Oriente— decenas de estupendos conjuntos que pugnan por alcanzar el reconocimiento que merecen. Es difícil, porque las salas de conciertos para música de cámara no abundan, de modo que la mayoría continúa siendo poco conocida. No es raro, por eso, que hasta el pasado martes, cuando se presentó en el T. Oriente en un recital, nada supiéramos de la existencia del Cuarteto Cherubini, de la ciudad de Dusseldorf, Alemania. Ahora sabemos que lo integran Christoph Poppen, Harald Schoneveg, Harold Schlichtig y Klaus Kamper, músicos de muy alto nivel, que tocan en instrumentos italianos antiguos de bellísimo tono y que dan conciertos que resultan memorables. (La pregunta inquietante para los potenciales cuartetistas es: ¿cuántos otros conjuntos parecidos existirán?).

Lo sorprendente del Cuarteto Cherubini es la rara belleza del sonido. Más que la calidad de los instrumentos, influye una especial preocupación por el balance. Al revés de lo que suele suceder, aquí el violín primero casi no sobresale y se amalgama permanentemente con sus compañeros. Se trata de que los acordes suenen perfectos, la textura armónica gane en claridad y que la música gane en belleza. Esto lo consiguieron en las tres obras del programa, con lo cual sus interpretaciones fueron verdaderamente iluminadoras. A veces esta preocupación por el refinamiento sonoro frenó el impulso vital.

Se notó especialmente en el cuarteto en Sol mayor K. 387, de Mozart, que inició el programa. Ni el primero ni el último movimientos sonaron muy alegres, como indicó el compositor. El Andante, en cambio, fue cantado fina y hermosamente.

Al parecer se trataba, más bien, de un enfoque especial sobre esa particular obra mozartiana, porque el cuarteto Rasmoumovsky N° 2, de Beethoven, fue tocado con toda la vivacidad que correspondía. Esto se notó desde los dos acordes iniciales y hubo pasajes donde los músicos alemanes mostraron brillante técnica. El Allegretto tuvo gracia encantadora, luciendo en la rápida y vivaz fuga. Fue una magnífica versión. Pero el verdadero acontecimiento de la noche lo constituyó el Cuarteto en Do menor, Op. 51 N°1 de Brahms, que tocaron con impresionante expresividad. Hubo una asombrosa riqueza de matices —notables los rubatos— ejecutados sin mirarse entre sí, lo que indicó una práctica muy larga e intensiva como conjunto. Los instrumentistas revelaron toda la belleza de la música, con lirismo impresionante. Fue algo excepcional. El mejor homenaje al genio de Brahms, en lo que va corrido del año.

Con Aníbal Bañados

Recital de piano en el Filarmónico

Un recital con música de Beethoven, Liszt, Ravel, Stravinsky y Chopin ofrecerá en el Salón Filarmónico del Teatro Municipal el laureado pianista chileno Aníbal Bañados, hoy a las 19 horas.

De connotada trayectoria, alumno de Alfonso Montecino, ha sido premiado y elogiado por su talento y entrega a la música. El artista comenzó sus estudios a la edad de 6 años con la maestra Elena Weiss, y a los 10 ingresó al Conservatorio Nacional para proseguir sus estudios con la profesora Margarita Herrera.

En 1978, a la edad de 15 años, gana su participación en el "Primer Encuentro de Jóvenes Músicos Latinoamericanos", realizado en Guayaquil, Ecuador, y en 1980, lo obtiene en las "XII Semanas Musicales de Frutillar".

Este mismo año finaliza sus estudios secundarios y es aceptado por el maestro Alfonso Montecino como su alumno y junto al estudio en la Universidad de Indiana, en los Estados Unidos. Durante el primer año en ese país, obtiene el Premio Margaret E. White, otorgado por la National Society of Arts and Letters.

PROGRAMA

El repertorio que ofrecerá en el Salón Filarmónico del Teatro Municipal contempla la Sonata N° 31 op. 110 en la b mol mayor de Beethoven; "De los estudios trascendentes" de Liszt. Y en la segunda parte recreará la "Sonatina" de Bartók "Estudios op. 7 nos. 1 y 4 de Stravinsky; Estudio op. 10 N° 8, Fantasia Impromptu; Balada en sol menor de Chopin.



Alumno de Alfonso Montecino, el pianista Aníbal Bañados estudia piano al maestro en la Universidad de Indiana.

El orgullo de ser penquista

Los máximos directivos del Club Hípico de Concepción estuvieron en la capital durante el fin de semana, recibiendo el homenaje del turf santiaguino al legendario centro de provincia, cuna de las mejores fustas del país

... Las mejores fustas de Chile están en Santiago, de eso no cabe duda, pero tampoco hay que desconocer que muchas de ellas provienen del Club Hípico de Concepción...

Medio en broma y en serio los máximos directivos del turf penquista comentaron acerca del fenómeno que desde años se da en los centros capitalinos, durante el período que estuvieron en La Palma y Club Hípico.

Como es tradicional, ambas entidades festejan un aniversario más de vida de la institución sureña con la realización de un clásico que lleva ese nombre.

El orgullo de los esforzados puntales de la hípica provinciana, Alberto Colvin y compañía se sintieron orgullosos de apreciar que las fustas que triunfan en Santiago son de Concepción...

El sábado fue una jornada que sirvió para que la comitiva ratificara sus palabras. Ganaron Gustavo Barrera, Manuel Santos, Oscar Díaz, Juan Ubillo y la grata revelación, Rafael Chamorro, en dos oportunidades.

HOMENAJE DE EMPATES

Y vaya qué coincidencia: en ambas instituciones capitalinas hubo empates. En La Palma igualaron "Publicano" y "Renacimiento" y en el Club lo hicieron "Queen Of Spades" y "Gerda". Este final pudo haber sido triple, ya que "Seamo Non Seamo" estuvo a ventaja perceptible en el césped.

PALABRAS DE AGRADECIMIENTO

El grupo de penquistas compuesto por Alberto Colvin, Alfredo Roncatti, Eugenio Thompson y Enrique Cole Williams, vivió de gratos momentos en los dos recintos y agradecieron el homenaje manifestando las gentilezas recibidas.

De esta forma se refirió el presidente de "Mediocamino": "Gracias a Dios he tenido muy buenos amigos en la capital que me han dado muchísimas facilidades y han contribuido a este lujo que significa tener un hipódromo en provincia."

La situación se la voy a resumir con una sola palabra que la usan muchos los economistas, pero que la inventamos los abogados, que es VIABLE. Ello significa de acuerdo al derecho romano haber nacido vivo y con posibilidades de seguir viviendo y con posibilidades de salir adelante en una época de recesión y sobre todo para la VIII Región que ha sido una de las más afectadas.

—¿Qué siente un penquista al ver triunfando a profesionales salidos de esas latitudes?

"Orgullo, simplemente orgullo. La hípica es una sola y creo que en ese aspecto Concepción ha aportado al turf capitalino los mejores jinetes de las últimas décadas. Ud. recordará que empezamos con "Pitín" Gutiérrez y terminamos con Barrera, Santos y ahora Chamorro, que sin dudas deberá mostrar su capacidad.

SIGNIFICACION

Para Colvin que las dos entidades santiaguinas les hayan ofrecido un homenaje significa "una deferencia muy grande de Mauricio Serrano y Pablo Baraona en acordarse de nosotros. Ello nos da estímulos para seguir avanzando en lo que se está haciendo actualmente en la hípica de Concepción".

"SERRANO: GRANDES AMIGOS"

El sábado, Mauricio Serrano expresó el sentido de haber hecho un homenaje al turf penquista: "para nosotros es muy importante la presencia de la comitiva de Concepción por tres razones. Primera que la hípica en Chile debe ser una sola y en la medida que estemos unidos luchando por una idea común tendremos más fuerzas. Segundo, ya entrando en un terreno más personal, debo con satisfacción decir a la prensa que mi amistad con Alberto Colvin, viene de muchos años. El ha sido un dirigente extraordinario y ha sabido llevar al Club Hípico de Concepción a través de tiempos muy difíciles mediante una conducción bastante sólida y con muchas



AMISTAD: junto a los ejecutivos capitalinos (de ambos hipódromos) los penquistas pasaron... un fin de semana con mucha camaradería.

perspectivas para el futuro. En tercero y último lugar, puedo decir que por sangre soy de la zona, porque mis abuelos están enterrados en Concepción y ello hace que ahora me una un lazo sentimental".

FIESTA PENQUISTA A FINES DE MES

A fines de mes el Club Hípico de Concepción llevará a cabo la fiesta hípica de la zona con el clásico que lleva el nombre de la entidad. Los preparativos están en la mente de todos quienes laboran en pro de

la institución y desde ya se prevé que será una de las máximas celebraciones del turf regional. Los mejores productos de tres años saldrán a la pista de Mediocamino en busca de la corona del turf sureño.

Como el año pasado, en que se hizo participar a la comunidad esta vez se pretende superarlo. Las ilusiones y planes son muchos y concretos, según pudimos apreciar en la corta, pero significativa visita que hicieron por los recintos capitalinos las autoridades de ese hipódromo de la VIII Región.

Oscar Díaz Carranza

Un "chamaco" decidido

"Por favor, ponga mi segundo apellido, porque mi abuelo, Julio Carranza Ortiz, siempre quiso que yo fuera jinete y este triunfo se lo dedico a él, que está muy enfermo y no pudo venir a verme a la pista... Entre emoción y felicidad, Oscar Díaz Carranza, de 25 años de edad, cuenta lo que significó su primer galardón en la capital. "Ud. no sabe por todo lo que tuve que pasar para ser jinete. Soy de la época de Luis Ramos (del que soy muy amigo) y debía haber sacado la patente en ese tiempo, vale decir, hace siete años. Me fui de la hípica cuando no pude ser jockey. Fueron cuatro años los que trabajé junto a mi padre en la construcción... Bueno es muy larga la historia. Este final feliz me llena de orgullo y creo que es el comienzo para darme a conocer en el difícil medio capitalino.

¿Qué le une a Concepción?

"Todo porque allá me formé y allá me dieron la licencia de jinete. Lo que no conseguí en Santiago durante siete años, lo logré allá en un mes. A toda la gente del sur le guardo mis agradecimientos. Yo soy capitalino, pero a los penquistas los llevo en el corazón.

¿Como le fue allá?

"Estuve diez meses y gané 38 carreras. Llegué quinto en la estadística de 1982 y me trasladé a Santiago".

MONTA DE REBOTE

¿Cómo fue a ganar con una monta vinarina?

"Me salió de rebote. Se lo debo a mi secretario, Hugo Sarria, que gracias a él me permitió salir de perdedores. En la reunión palmeña no corría, así que la posibilidad la tuve que aprovechar.

¿Que sintió?

Felicidad y deseos de estar con mi abuelo. Siempre soñó con sacarse la primera foto en la capital junto a mí. Espero seguir ganando para poder tener esa satisfacción con el "viejo".

¿Por qué eso de Chamaco?

"Dicen que era bueno para la pelota. En el club me conocen todos como Chamaco. De todas formas me siento bien, porque a Valdés siempre lo he admirado como futbolista".

¿Como llegaste a Mediocamino?

"Por intermedio de un amigo chofer de bus, Guillermo Peña, que conocía en Concepción al preparador Juan Bernal Díaz, el que enseguida me recibió en su casa por todo el tiempo que estuve en Conce. A toda esa gente la llevo en el corazón... Gracias amigos.



DECIDIDO a triunfar está Oscar Díaz Carranza, un joven jockey al que recién se le ha presentado la oportunidad de surgir como profesional. Proviene de Concepción, pero es capitalino.



CAMARADERIA vivieron las máximas autoridades del turf penquista mientras estuvieron en la capital. El grabado muestra, de izquierda a derecha, a Eugenio Thompson (Director), Alberto Colvin (presidente del Club Hípico de Concepción), Alfredo Roncatti (Director), Raúl Sporer (Director Hipódromo Chile) y Enrique Cole Williams (gerente).

Hace su estreno un hermano de "Everton"

Nueve machos de tres años harán sus primeras apariciones en público esta tarde en el césped del Club Hípico. Destaca la presencia de "EL SUR", propio hermano de Everton y materno de Evertoniano. Estos son sus antecedentes:

Primera Carrera

ATREVIDO (Torrens y Mirandella por Romántico). Criado en el Haras "Pailahué". Propio hermano de Apambichao y Monsanto (ganador y varias figuraciones). No vino a las ventas.

CONGRATO (Contador II y Tupungato por Taurus). Criado en el Haras "La Capilla". Hermano materno de Fincap (Polaris II, ganador), de Representativa (Seduttore) y de Volcánica (Polaris II). Esta es la 4ª cría. Subastado en \$ 400.000.

CORRE CAMINO (Balcónaje y Caña Dulce por Cherasco). Criado en el Haras "Matancilla". Propio hermano de Catamarqueña y materno de Cumpa (Cencerro, ganadora de 4 carreras, frecuentes figuraciones y exportada a EE.UU.), de Cactus (Bambure, ganador de 3 carreras), de Cuasimodo (Par de Ases, ganador de 2 carreras y frecuentes figuraciones), de Carlos V (Bambure, ganador de 3 carreras en Antofagasta), de Caña Verde (Bambure, ganadora), de Cañuela (Niño Pepe, ganadora en Colombia) y de Creta (Par de Ases). Defendido en \$ 360.000.

ITAIPU (Chairman Walker y Malerba por Maporal). Criado en el Haras "Tarapacá". Primera cría de la yegua. No vino a las ventas.

Tercera Carrera

SAY LESS (Sharp Eyed Quillo y Qué me Dijo por Jardinero). Criado en el Haras "Geoffrey Bushell". Propio hermano de No me Diga y materno de Pour Qui Pas (Congolese, ganadora de 7 carreras en Colombia), de Qué te Dije (Congolese, ganadora de 5 carreras y en la reproducción), de Laredo (Bold Lover, 6 carreras y padrillos), de provincias de Qué Maja (Bold Lover, ganadora en Venezuela), de Covenio (Congolese, ganador de 2 carreras en Colombia, de Qué Tal (Galileo Galilei) y de Quebracho (Galileo Galilei). Subastado en \$ 320.000.

Quinta Carrera

GOLD FISCH (Gol Fox y Ayllú por Señero II). Criado en el Haras "San Carlos". Segunda cría de la yegua. La primera no corrió. Defendido en \$ 100.000.

Octava Carrera

EL SUR (Proposal y Evertoniana por Souepi). Criado en el Haras "Curiché". Propio hermano de "Everton" (ganador de 2 carreras en Chile inclusive clásico Domingo 2º Herrera, 2º en el Cotejo de Potrillos, 5 carreras

Santiago de Chile,
Miércoles 17 de Agosto de 1983

LA NACIÓN

en EE.UU. entre ellas el "Excelior Handicap", de Eristo (ganador de 2 carreras), de Escampada (no corrió), madre de Escopeta, 5 carreras inclusive 2 clásicos uno especial y 2º en el Carlos Campino, de Encierra, ganador y El Colorado) y de Encuentro (ganador y exportado a EE.UU.). Materno de Evertoniano (Curiché, ganador de 8 carreras inclusive los clásicos República Argentina Club Hípico de Santiago, una especial, numerosas figuraciones inclusive en clásicos y actual padrillo), de En Vite (Español, ganadora y madre de Acero, 5 carreras inclusive 2 clásicos, numerosas figuraciones; 3º en Ensayo y Gran Premio Hipódromo Chile, de Jacta y Emigrante, ganadores; de Encarnada, 4 carreras inclusive la especial Federico C. Prain, figuraciones en clásicos de venta con figuraciones) y de Hebreita (Curiché, ganadora y madre de Heliopoli, ganadora, de Helga B. exportada a Colombia, de Esturmo y de Helgoland, Empeño (Saint Ang II) y de Espo Opa (El Oriente). Rematado en \$ 400.000.

MANOK (Semenenko y Michelle por Proposal). Criado en el Haras "Matancilla". Segunda cría de la yegua. La primera murió en el haras. Defendido en \$ 260.000.

Décima Carrera

OKORI (Torrens y Fontanella por Fuero Bae). Criado en el Haras "Pailahué". Propio hermano de Pepika. No vino a las ventas.

Club Hípico

(Miércoles 17 de agosto de 1983)

1ª CARRERA, a las 14.00 Hrs. — 1.200 Mts. — Condición machos 3 años perdedores. (1ª válida Triple N° 1). Pista N° 1.

1620 A. Bago	10-5	1 Alto	56 R. Cepedes	18
— E. Inda S.	Deh.	2 M. Cabroler	56 M. Cabroler	17
1589 J. Zúñiga	8-4	3 Ayacucho	56 L. Muñoz	17
1590 A. Carrión	12-12,5	4 Bala	56 N. N.	17
— G. Silva	Deh.	5 Congrato	56 C. Barrera	4
— J. Caviero	Deh.	6 Corre Camino	56 S. Vázquez	6
1181 A. González	17-17	7 Cotoconito	56 M. Santos	10
1441 O. Espinoza	10-5	8 Forzado	56 B. Andiana	10
1589 E. Leiva	2-7	9 Haendel	56 E. Silva	12
1626 T. Jacta	11-14	10 Justinián	56 J. Pérez	5
1226 L. Herrera	4-4,9	11 Llamazaro	56 H. Olivares	8
1612 P. Bago	15-18	12 Mico	56 S. Azocar	14
8791 M. Mero	14	13 Navalino	56 J. Manett	2
1599 O. González	6-4,6	14 Pretiero	56 P. Cerón	15
1497 W. Robles	8	15 Purranguino	56 M. Aranda	7
1632 P. Bago	11	16 Shipa	56 E. Guzman	13
1632 H. Miranda	11b-5	17 Tapahure	56 A. Muñoz	1
1616 V. Vélez	12-18	18 Tucupener	56 L. Rivera	3

GRUPOS: 1 (1 al 6), 2 (7 al 12), 3 (13 al 18).

2ª CARRERA, a las 14.30 Hrs. — 1.200 Mts. — Condición hembras 4 años no ganadoras (2ª válida Triple N° 1). Pista N° 1. (Reserva para jinetes aprendices).

1635 E. Inda S.	2-3,6	1 Allez Allez	53 N.N.	9
1679 E. Cortez	13-5b	2 Buena Conducta	53 O. Diaz	11
1547 B. Piombo	16b	3 Celadora	53 N.N.	4
896 M. Rodríguez	Reap.	4 Esperando	53 N.N.	4
1606 L. Santos	6-8	5 Fidelina	53 N.N.	10
1624 M. Rodríguez	8-10	6 Formada	53 N.N.	12
1679 C. Romero	5b-10h	7 Guapioina	53 N.N.	10
1534 R. Lorea	Reap.	8 Kuma	53 N.N.	17
1511 J. C. Pichara	8b-12b	9 Mocita Polola	53 No corre	14
1585 E. Zúñiga	5-6,7	10 Panaja	53 G. Peña	2
1679 C. Zúñiga	11-7b	11 Producción	53 G. Sandoval	15
1533 N. Hadwa	13b-9	12 Robaja	53 E. Martínez	15
1635 M. A. Rodríguez	2-15	13 Sajuriana	53 H. Olivares	13
1470 M. A. Rodríguez	Rodo	14 Silicoma	53 N.N.	1
1635 B. Benito	10-10	15 Tan Coqueta	53 M. Zarate	2

GRUPOS: 1 (1 al 5), 2 (6 al 10), 3 (11 al 15).

3ª CARRERA, a las 15.00 Hrs. — 1.600 Mts. — Serie A. Condición machos 3 años no ganadores. (3ª válida Triple N° 1). Pista N° 1.

1327 O. González	2-4,6	1 Abasto	56 J. Duarte	9
1599 P. Melero	13-13	2 Ancud	56 L. Muñoz	9
1592 P. Bago	1-9	3 Chaval	56 R. Jaquez	4
1587 P. Bago	2-3,9	4 Emir	56 C. Barrera	6
1625 B. Vidal	11-13	5 Festejado	56 V. Verdugo	10
— E. Fuentes	Deh.	6 Itaipo	56 L. Muñoz	12
1625 J. Sánchez	12-8	7 Justo	56 N. N.	5
1582 O. Espinoza	17b-7	8 Melli	56 E. Guzman	8
1647 L. Herrera	11b-7	9 Plati	56 G. Sandoval	2
1507 P. Bago	3-9b	10 Pomak	56 P. Cerón	8
— A. Carrión	Deh.	11 Say Less	56 E. Silva	1
1587 J. Caviero	2-6	12 Tucapel	56 S. Vázquez	3

GRUPOS: 1 (1 al 4), 2 (5 al 8), 3 (9 al 12).

4ª CARRERA, a las 15.30 Hrs. — 1.200 Mts. — Índice 35 e Inf. (4ª válida 5 y 6). Pista N° 1.

1627 P. Melero	9-8-1	1 Artal	59 L. Cornejo	9
1627 J. Caviero	1-2	2 Escudrón	59 N.N.	11
1627 J. Zúñiga	6	3 Queen Rose	59 L. Muñoz	4
1627 M. Sánchez	4-4	4 Indec	59 L. Pérez	6
1608 J. Sánchez	7-7	5 Repunte	59 N. N.	7
1608 L. Santos	8-8,8	6 Bve Bve	56 J. Barrera	16
1651 J. Vélez	11-3b	7 Carrion	54 F. Diaz	12
1651 C. Santos	Reap.	8 Toglihué	56 G. Valencia	5
1607 B. Serrano	1-4	9 Pirulo	52 D. Salinas	14
1376 A. Bullera	6b-1b	10 M. Chamaquay	51 J. Manett	14
1623 O. Bago	6b-1b	11 Rebonito	51 M. Santos	2
1627 J. Sánchez	6-3,7	12 Balig	49 C. Silva	15
1628 J. L. Melero	1	13 Contact	49 E. Suarez	7
1607 L. Santos	1	14 Mirabelle	49 L. Toro	13
1628 G. Melero	8-5,1	15 Retorno	49 M. Aranda	1
1648 R. Lorea	11-10b	16 Sigros	48 J. Diaz	3

GRUPOS: 1 (1 al 5), 2 (6 al 11), 3 (12 al 16).

5ª CARRERA, a las 16.00 Hrs. — 2.000 Mts. — Índice 20 al 11. Pista N° 1.

1514 J. Zúñiga	1	1 Velebit	57 P. Cerón	4
1514 A. Valdes	4-2	2 Particular	57 E. Diaz	6
1507 C. Pichara	2-5,6	3 Torrentino	53 O. Escobar	5
1507 J. C. Pichara	2-5,6	4 Salteño	52 S. Azocar	8
1653 W. Robles	2-9b	5 Puquita Ropa	50 J. Manett	7
1507 P. Polanco	1-5	6 Talento	50 E. Suarez	2
1654 E. Pichard	8b-3	7 A. Chairman	48 J. Diaz	1
1507 J. Melero	8b-3	8 Sonoro	48 M. Aranda	3

GRUPOS: 1 (1 al 2), 2 (3 al 5), 3 (6 al 8).

6ª CARRERA, a las 16.30 Hrs. — 1.300 Mts. — Clásico "DIARIO LA SEGUNDA". (2ª válida 5 y 6). Pista N° 1.

1619 F. Hernández	3b-7b	1 Pink Floyd	59 O. Escobar	9
1588 J. Zúñiga	1-7,1	2 Escogido	58 G. Barrera	11
1654 M. Sánchez	6b-7b	3 Curaca	56 J. Pérez	4
1588 J. Sánchez	7b-14	4 Gallano	57 N. Urrutia	8
1588 A. González	1-4,4	5 Alexander	54 R. Pérez	10
1588 J. Inda	3b-2	6 Mujtar	54 P. Cerón	12
1654 J. C. Pichara	10b	7 Adapo	52 P. Castillo	5
1588 P. Medina	6b-3	8 Savalero	50 J. Diaz	8
1608 L. Alvarez	1-3,2	9 Castañero	49 M. Aranda	2
1588 R. Maggi W.	1-7,6	10 Culatzo	49 J. Berrios	7
1588 M. Rodríguez	1-2,5	11 Templo	49 M. Santos	1
1627 A. Bago	9-8	12 Babino	48 J. C. Silva	3

GRUPOS: 1 (1 al 4), 2 (5 al 8), 3 (9 al 12).

7ª CARRERA, a las 17.00 Hrs. — 1.200 Mts. — Condición machos 3 años no ganadores. (3ª válida 5 y 6). Pista N° 1.

1599 D. Bernal	16	1 Arioto	56 N.N.	18
1625 Ay. Martinez	17-14	2 Cridio	56 P. Cerón	9
1632 A. Bague	6-2	3 Continental	56 P. Cerón	11
1501 P. Bago	11-11	4 Chuquillo	56 R. Soto	17
1599 P. Medina	10b-7	5 Fandanguero	56 J. Diaz	4
— O. L. Silva	Deh.	6 Gold Fish	56 O. Diaz	6
1288 O. González	5-4,8	7 Hakimi	56 E. Silva	10
1599 J. Caviero	10b-2	8 Jalamazo	56 R. Arce	12
1674 J. C. Pichara	8-10b	9 Jalamazo	56 L. Cornejo	5
1625 M. Sánchez	6b-6	10 Karikal	56 J. Manett	12
1501 W. Robles	10	11 Napoco	56 J. Diaz	14
1381 L. Alvarez	3-2	12 Pontifilato	56 M. Santos	2
1626 L. Ballester	6-6	13 Sandalero	56 M. Santos	2
1626 J. Melero	13-12	14 Sonrojo	56 J. Barrera	15
1632 E. Inda S.	15-10	15 Talonazo	56 R. Jaquez	13
1674 S. Romero	3-5,11b-16	16 Tanto Amor	56 L. Cifuentes	10
1632 A. Bullera	8-14	17 Tromo	56 J. Duarte	3
1626 O. González	3-8,2	18 Vierende	56 J. Duarte	3

GRUPOS: 1 (1 al 6), 2 (7 al 12), 3 (13 al 18).

8ª CARRERA, a las 17.30 Hrs. — 1.600 Mts. — Condición machos 3 años no ganadores. Pista N° 1.

1589 J. Sánchez	11-12	1 Abadejo	56 N.N.	9
1402 P. Bago	4-14	2 Abadejo	56 N. Urrutia	11
1617 E. Fuentes	2	3 Bartolo	56 C. Barrera	4
— P. Medina	Deh.	4 El Sur	56 J. Diaz	6
1599 P. Bago	10-3	5 Gran Fin	56 M. Santos	12
1610 R. Alvarado	8-7,2	6 Hombro	56 M. Santos	12
1602 L. Herrera	4b	7 Jabadillo	56 N. N.	5
— O. González	Deh.	8 Manok	56 R. Pérez	8
1632 C. Miranda H.	4-5,9	9 Mil Plomas	56 N. N.	2
1582 J. L. Melero	8-14	10 Pararrayos	56 J. Barrera	12
1625 J. Caviero	13-5	11 Rio Seco	56 A. González	13
1582 L. Severino	14-6	12 Sofocles	56 N. N.	1
1581 A. Bago	11b-15	13 Yokovamo	56 N. N.	3

GRUPOS: 1 (1 al 4), 2 (5 al 8), 3 (9 al 13).

9ª CARRERA, a las 18.00 Hrs. — 1.600 Mts. — Índice 16 e Inf. (4ª válida 5 y 6). Pista Combinada N°s 1 y 2.

1312 E. Cortez	Reap.	1 Kilogram	57 L. Muñoz	9
1604 A. Bullera	6b-7	2 Moterzuma	56 E. Guzman	11
1654 M. Sánchez	3-6,7	3 Coverlinda	54 M. Santos	4
1634 Ay. Martinez	15-6	4 Fraile	54 S. Zúñiga	6
1659 O. L. Silva	2b-5b	5 Molestoso	54 J. Verdugo	10
1594 G. Valencia	6	6 Nereo	54 L. Toro	10
1625 J. Sánchez	12-17	7 Monte Claro	52 L. Cornejo	12
1636 L. Urbino	10-9	8 Parachoque	52 L. Menghini	8
1634 P. Bago	8-5	9 Piolina	51 H. Olivares	14
1600 C. Miranda H.	17	10 Celoso	49 E. Suarez	2
1507 L. Melero	14-8	11 Rio Parapallao	50 J. Manett	7
1632 L. Diaz	4-13	12 Diosdado	48 J. Aravena	13
1600 C. Lopez	10	13 Montavia	48 N. N.	1
1633 J. Sánchez	2-6,5	14 Poderio	48 N. N.	3

GRUPOS: 1 (1 al 4), 2 (5 al 8), 3 (9 al 14).

10ª CARRERA, a las 18.30 Hrs. — 1.200 Mts. — Condición machos 3 años no ganadores. (5ª válida 5 y 6). Pista N° 1.

1587 A. Bague	4-2,5	1 Apostol	56 E. Guzman	18
1632 J. Sánchez	10-14	2 Balcace	56 R. Pérez	9
1674 B. Vidal	7-15b	3 Castellon	53 E. Valencia	11
1402 E. Carrión	11b-16	4 Cuyobue	56 N. N.	7
1632 A. Bullera	8-4	5 Estrillito	56 M. Santos	4
1625 J. C. Pichara	10-11	6 Frasceno	56 R. Arce	6
1632 J. Caviero	14-3	7 Jardín	56 S. Vázquez	10
1635 R. Allen	1-0	8 Kadir	56 J. Tolbar	16

11ª CARRERA, a las 19.00 Hrs. — 1.200 Mts. — Índice 18. (6ª válida 5 y 6). Pista N° 1. Tercera EXACTA.

1637 R. Serrano	3-1,1	1 Concordia	58 S. Azocar	18
1628 J. Sánchez	4-1,2	2 Capatze	56 J. Pérez	11
1607 L. Alvarez	2-8b-6	3 Hip Hura	55 O. Escobar	10
1628 E. Zúñiga	3-6	4 Nautico	55 J. Duarte	10
1605 E. Inda S.	4-3,1	5 Beware	54 R. Pérez	10
1607 B. Vidal	6-7	6 Convincente	54 L. Muñoz	10
1604 E. Bago	3-1	7 Lonje	53 P. Cerón	10
1607 R. Lorea	10-15b	8 Ojo Ardiente	53 F. López	8b
1607 E. Carrión	14-13	9 Zero	53 N.N.	10
1623 G. Melero	Reap.	10 Belmont	52 L. Toro	10
1638 A. Bullera	12-1	11 Serphane	52 S. Barrio	8b
1628 J. Ncoli	11b-12	12 Doblete	51 J. Berrios	10
1592 A. Carrión	13-14	13 Force	50 N. Vazco	10
1637 J. C. Pichara	15-14	14 Montino	50 J. Turiel	10
1635 L. Lorea	10-13	15 Moletero	50 J. Manett	10
1637 P. Melero	1-6,5	16 Pick	50 J. Diaz	10

GRUPOS: 1 (1 al 5), 2 (6 al 10), 3 (11 al 16).

12ª CARRERA, a las 19.30 Hrs. — 1.200 Mts. — Índice 18. (7ª válida 5 y 6). Pista N° 1.

1633 E. Cortez	9-12	3 Danico	54 N.N.	
1634 J. Sánchez	Reap.			
1179 A. Bultrero M.	4-2	4 La Josefina	54 C. Barro	
1635 J. Sánchez	15-2	5 Ojos Lindos	54 P. Voz	
1089 B. Serrano	6 Tabaco		54 D. Voz	
1624 E. Inda S.	14-5	7 Cumbala	53 J. Barro	
1646 E. Inda S.	11-5h	8 Super Bail	53 J. Barro	
614 P. Polanco	Reap.	9 Ale	52 C. Sola	
1635 E. Inda S.	4	10 Kong	52 C. Chato	
1636 B. Serrano	Reap.	11 Gran Fun	52 N.N.	
1635 D. Alvarez	3	12 Nestor	52 C. Valero	
1006 L. Diaz	8	13 Rolizia	52 C. Barro	
1010 R. Allen	Reap.	14 Travesal	51 M. Jorda	
1544 L. Alvarez	Reap.	15 M. Conglesa	51 J. Tardor	
1835 J. C. Pichara	11-5	16 Quedado (p.p.)	51 J. Tardor	
1355 D. Contreras	Reap.	17 Talladora	50 O. Mendi	



SAYALERO. (con muserola) cuatro años por El Oriental y Simone por Proposal, cuenta con sólidas pretensiones para hacer suyo el galardón del encuentro clásico que se correrá hoy en la gramilla del Club Hípico.

Queen Rose se golpeó en puerta del partidador

QUEEN ROSE, que tomará parte en la cuarta carrera de esta tarde, tuvo tropiezos en reciente actuación: le rebotó una puerta del partidador al salir. En condiciones similares se encuentran otros animales que animarán diversas pruebas de la cartilla. Estos son sus pormenores:

AYACUCHO: Fue abierto al partir. **TAPAHUIRE:** Saltó hacia afuera al partir y se abrió en los últimos 200 metros.

BUENA CONDUCTA: Se abrió y se iba de punta en el curso de la carrera. **PRODUCCION:** Saltó hacia afuera al partir y se abrió en las primeras distancias, además se cargaba en tierra derecha. **TAN COQUETA:** Fue cargado en tierra derecha y corrió encajonado en el curso de la carrera.

ANCUD: Se cargaba en el curso de la carrera. **ESTRIBILLO:** Se cargó en los últimos metros. **FRASCON:** Fue cargado a 400 metros. **JARDAN:** Se abrió en el curso de la carrera. **SIDE STORY:** Fue cargado a 400 metros y abierto a 700 metros de la meta. **TOPLIS:** Se cargó en tierra derecha.

ESCUADRON: Fue cargado a 250 metros corridos. **QUEEN ROSE:** Le rebotó una puerta al partir. **INDICO:** partió desmejorado. **SIGROS:** Fue cargado a 400 y 400 metros de la meta, además corrió encajonado en los últimos metros.

PARTICULAR: Se fue de punta al partir y a 700 metros. **TALENTOSO:** Se cargaba en tierra derecha.

TEMPLO: Fue molestado en tierra derecha.

NAPECO: Fue cargado al partir. **TRONO:** partió ligeramente desmejorado.

ABADEJO: Debó correr muy exigido y abierto en las primeras distancias.

NEREO: Fue abierto al partir. **DIOSADO:** Su jinete dio cuenta que corrió cegado por el barro, además se le resbalaban las riendas no pudiendo exigir debidamente. **MONTOVIA:** no pudo correr en punta por falta de ligereza.

DOBLETE: Corrió encajonado últimos 50 metros. **FORCE:** saltó hacia afuera al partir, además fue abierto a 400 metros de la meta.

NESTOR: Se abrió en tierra derecha.

SIR JOHN: Corrió muy abierto en el curso de la carrera.

CHIRIGUE: Fue cargado al partir.

BABY ROSE: Fue cargada a 600 metros y abierta a 250 metros de la meta. **CANCIONERA:** Fue cargada al partir. **DETERMINADA:** Fue cargada a 400 metros de la meta, además corrió astutada de la luz artificial y se abrió en la curva.

Clásico Diario La Segunda "Sayalero", sólido aspirante al premio

En homenaje al diario La Segunda será la reunión de carreras que se celebrará esta tarde en el Club Hípico de Santiago. El encuentro central, clásico handicap de 1.300 metros ha sido nominado con su nombre, cuyo vencedor se adjudicará una recompensa de 180 mil pesos. Este contará con la presencia de doce calificados especialistas, entre los que cabe mencionar a: Escogido, Alexander, Mujtar, Sayalero y Templo.

La prueba inicial está señalada para las 14 horas. La de clausura a las 20.30.

Enseguida entregamos las actuaciones más recientes de cada uno de los rivales del citado compromiso:

PINK FLOYD. 59 kilos, Oscar Escobar. Séptimo con 58 kilos de La Querencia 53, a 7.1/2 cuerpos (entre 14). Clásico handicap de 1.500 metros, Hipódromo Chile. Tiempo: 1.31.1/5.

ESCOCIDO. 58 kilos, Gustavo Barrera. El hijo de Jadar viene de ganar con 53 kilos a Mujtar 52, por un cuerpo en clásico handicap de 1.200 metros. Tiempo: 1.09.4/5.

CURACA. 55 kilos, Juan Pérez. En la reunión del sábado recién pasado en La Palma, arribó séptimo en el empate Publicano-Renaico, a siete largos (entre ocho). Clásico reglamentario de 1.000 metros, Hipódromo Chile. Tiempo: 0.59.1/5.

GALIANO. 51 kilos, Nelson Urrutia. Décimocuarto —penúltimo— con 58 kilos de Escogido 53, a 12.1/2 cuerpos. Clásico handicap de 1.200 metros. Tiempo: 1.09.4/5.

ALEXANDER. 54 kilos, Roberto Pérez.

Actuó en la misma competencia del anterior. Con 54 kilos en la montura remató cuarto, a tres cuerpos.

MUJTAR. 54 kilos, Pedro Cerón. Participó en la carrera de los dos anteriores. Fue segundo con 52 kilos, a un cuerpo.

ADAGIO. 52 kilos, Pablo Castillo. Con 52 kilos en sus lomos finalizó décimo (entre trece), a 13.1/4 cuerpos, de Filósofo 49. Clásico handicap de 1.200 metros, Hipódromo Chile. Tiempo: 1.12.4/5.

SAYALERO. 50 kilos, Jaime Díaz. En los 1.200 metros del clásico handicap ganado por Escogido 53, llegó tercero con 49 kilos, a un cuerpo y medio. Tiempo: 1.09.4/5. Nuestro favorito.

CASTANERO. 48 kilos, Marcos Aranda. Duodécimo —penúltimo— con 60 kilos de Jacobo 49, a 9.3/4 cuerpos. Handicap de 1.200 metros. Índice: 38 al 24. Tiempo: 1.10.1/5. En reunión del domingo pasado.

CULATAZO. 49 kilos, Juan Berrios. Sexto con 50 kilos de Escogido 53, a 4.1/4 cuerpos. Clásico handicap de 1.200 metros. Tiempo: 1.09.4/5.

TEMPLO. 49 kilos, Manuel Santos. Quinto con 50 kilos, a 4.1/4 cuerpos, en la prueba del anterior.

RABINO. 48 kilos, Juan C. Silva. Cargado 59 kilos ocupó la octava posición en handicap de 1.300 metros ganado por Aral 54. Índice: 36 al 25. Diferencia con el vencedor: 4.1/4 cuerpos. Tiempo: 1.16.1/5.



QUEEN ROSE, anotada en la cuarta competencia del programa del hipódromo de la Avenida Blanco Encalada, tuvo tropiezos en su última actuación. Es carta de valor en el inicio de la apuesta "Cinco y Seis".

Ponga su programa al día

Las siguientes novedades se han registrado para el programa de hoy en el Club Hípico.

CAMBIOS DE PESO

CUARTA CARRERA: (4) Indico de 58 a 59, (5) Repunte de 57 a 56, (6) Bye Bye de 56 a 55, (8) Togliabue, mantiene peso, (9) Pirulo de 52 a 51 y (12) Balig, mantiene peso.

NOVENA CARRERA: (3) Coverlinda de 54 a 53, (7) Monte Claro de 53 a 52 y (14) Poderio de 48 a 52.

DUODÉCIMA CARRERA: (2) Capataz de 56 a 55, (5) Beware, mantiene peso, (6) Convicente de 54 a 53, (7) Lonjero de 53 a 55, (8) Ojo Ardiente de 53 a 52, (9) Zero de 53 a 52 y (14) Montino de 50 a 49.

DUODÉCIMA CARRERA: (1) Zitella

de 57 a 56, (2) Guarachera de 56 a 55, (3) Danileo, mantiene peso, (5) Ojos Lindos de 54 a 53, (7) Cumbala de 53 a 52, (10) Kong de 52 a 51, y (13) Rolliza de 52 a 51.

DÉCIMOTERCERA CARRERA: (3) Bastonazo de 55 a 54, (6) Don Moisé de 54 a 53, (8) Atlantis de 53 a 52, (11) Gabacha de 53 a 52, (13) Chamarito de 51 a 50 y (15) Illicita de 51 a 50.

DÉCIMOCUARTA CARRERA: (1) Avalado de 57 a 61, (10) Grand Dandy de 51 a 56, (11) Rugendas de 51 a 52, (12) Bronce, mantiene peso, (14) Don Diego de 50 a 49 y (15) Ponchita de 50 a 49.

NO CORREN

SEGUNDA CARRERA: (9) Mocita Polola. **Undécima Carrera:** (4) Náutico. **Décimocuarta Carrera:** (1) Avalado.

La Tabla Mágica

	LA NACION	EL MERCURIO	L.U. NOTICIAS	LA SEGUNDA	LA TERCERA	M. HIPICO	LA HIPICA	R. COLO COLO
1	C Camino Haendel	Haendel Congrato	C Camino Haendel	C Camino Congrato	C Camino Congrato	Ayacuchos Congrato	C Camino Congrato	Haendel Justina
2	A Allez Kunka	A Allez Panoja	A Allez Sajuriana	Sajuriana A Allez	A Allez B-Conduc	A Allez Kunka	A Allez Sajuriana	A Allez Sajuriana
3	Itaipu Tucapel	Tucapel Enir	Tucapel Ponlak	Tucapel Ponlak	Itaipu Tucapel	Tucapel Abasto	Emir Itaipu	Emir Tucapel
4	Q Jose Betono	Escuadrón Repunte	Escuadrón Contact	Retorno Artal	Mirabello Reborito	Contact Mirabello	Mirabello Artal	Contact Escuadrón
5	Talentoso Particul	Torrenti Particul	Sonoro Particul	Particul Sonoro	Particul Sonoro	Sonoro Particul	Salvino Valebit	Particul Sonoro
6	Sayalero Escogido	Escogido Mujtar	Sayalero Mujtar	Mujtar Sayalero	Mujtar Sayalero	Mujtar Escogido	Mujtar Escogido	Mujtar Sayalero
7	Continen Jalonazo	Jalonazo Continen	Jalonazo Viandante	Continen Jalonazo	Continen Jalonazo	Jalonazo Continen	Jalonazo Viandante	Continen Jalonazo
8	Bartolo El Sur	Bartolo Hombrón	Bartolo Hombrón	Bartolo El Sur	Bartolo El Sur	Bartolo El Sur	Barlo Gran Fin	Hombrón Bartolo
9	Nero Poderio	Nero Dondado	Dondado Nereo	Kilogram Nereo	Nero Fraile	Nero Kilogram	Molesto Nereo	Nero Dondado
10	Jordan Olori	Apóstol Estribil	Apóstol Jordan	Okori Apóstol	Jordan Pankok	Estribil Jordan	Jordan Pankok	Jordan Apóstol
11	Stephanie Pink	Concordia Stephanie	Stephanie Concordia	Concordia Stephanie	H. Huita Stephanie	Belmont Capataz	Stephanie Capataz	Stephanie Concordia
12	Néstor L. Josefí	Cumbala Néstor	O Lindos Néstor	Néstor O Lindos	L. Josefí Travasal	Néstor L. Josefí	Néstor O Lindos	Néstor O Lindos
13	Skyllakia S. John	Tino Cheche	Bastonazo Gabacha	S. John Contacto	Skyllakia Contacto	Bastonazo Skyllakia	Gabacha Bastonazo	Bastonazo Skyllakia
14	G. Dandy Liguay	Protoso Liguay	G. Dandy Liguay	Protoso Liguay	Liguay G. Dandy	Liguay G. Dandy	G. Dandy Yajpo	Liguay G. Dandy

AGUSTINAS 1269-CASILLA 81-D-FONO 82222

VIGESIMO Juzgado Civil de Santiago. Agustinas 1127 2º piso en los autos caratulados "Convenio Judicial Preventivo de Constructora Epoc S.A." rol 22.681, por resolución de fecha 12 de agosto de 1983, habiendo transcurrido el plazo ordinario para que los acreedores verifiquen sus créditos, se tuvo por pro-

clasificados

AGUSTINAS 1269-
CASILLA 81-D-
FONO 82222

JUDICIALES Y LEGALES

POR extravío quedan nulos cheques serie A.C.A. N° 240997 al 240999 del Banco Sudamericano sucursal Alameda Centro.

NULO por robo talonario cheques serie PCA N° 4898976 al 4899000 Banco Osorno-Principal. Cta. Cte. 513318-1.

CHEQUE N° 500298 Banco Estado Huérfanos nulo por extravío.

LIBROS Contabilidad, documentos, copias facturas 1 al 100 extravíos, propiedad de David Alvarez Brito, domiciliado Víctor Cuccini 497. Rut 5.083.735-1, quedan sin valor por haberse dado los avisos correspondientes y las publicaciones respectivas.

QUIEBRA Soc. Com. Vulcanito Ltda. Vigésimo Segundo Juzgado Civil de Santiago, resolución 2 de Agosto de 1983, tuvo por revocada cuenta parcial de administración, se tendrá por aprobada si no se objetare dentro del plazo legal. -Secretaría.

VIGESIMOPRIMER Juzgado Civil concedió posesión efectiva herencia intestada Pedro David Segundo Rebolledo Quiroz a Nelly Catalina Rebolledo Catalina. -Secretario.

QUIEBRA Constructora Cerezo Ltda. Cuarto Juzgado Civil de Santiago, Resolución 5 de agosto de 1983, tuvo por presentada cuenta parcial de administración, la que se tendrá por aprobada si no se objetare dentro de plazo legal. -Secretaría.

QUIEBRA Soc. Distribuidora Vilensky Ltda. Séptimo Juzgado Civil de Santiago, Resolución 9 de agosto de 1983, tuvo por presentada cuenta parcial de administración, la que se tendrá por aprobada si no se objetare dentro de plazo legal. -Secretaría.

QUIEBRA Engel y Cia. S.A. de Comercio Exterior. Séptimo Juzgado Civil de Santiago, resolución 1° de agosto de 1983, tuvo rendición de cuenta parcial de administración, se tendrá por aprobada si no se objetare dentro del plazo legal. -Secretaría.

PRIMER Juzgado concedió posesión efectiva Benito Petrichen Kutz, para Gonzalo, María y Benito Petrichen Bajo, sin perjuicio de derechos María Bajo Santa María.

PRIMER Juzgado concedió posesión efectiva Ena Chávez Leiva y Angel Rozas Contreras, para Inés, Angel, Norma, Hernán, María, Luis y Carmen Rozas Chávez.

QUIEBRA Distribuidora Corbea S.A., 20° Juzgado Civil Santiago, Agustinas 1127, 2° piso, resolución de fecha 27 enero 1983, declaró la quiebra de Distribuidora Corbea S.A. comerciante, domiciliado Corbea 2419, representada por don Alberto Lagos Valenzuela y don Vicente Pons Lanau. Las personas que tengan papeles o bienes de la fallida deben entregarlos dentro de tres días al señor Síndico Provisional titular don José Ignacio Uriarte Díaz, Providencia N° 2008-A, bajo pena de ser tenidos por culpados o cómplices de la quiebra. Acumúlense a la quiebra juicios pendientes contra la fallida. Advirtiéndose al público que no deben hacer pagos ni entregas de mercaderías a la fallida bajo pena de nulidad de los mismos. Los acreedores residentes en el territorio de la República deben verificar créditos dentro 30 días bajo apercibimiento legal. Notificaciones legales diario La Nación. -Secretaría.

SEXTO Juzgado concedió posesión efectiva Olga Orellana Ferreira y don René Montenegro Orellana, sin perjuicio de derechos conyuge sobreviviente. -Secretaría.

SEXTO Juzgado concedió posesión efectiva Ida Ester Medina Arrian a hijos Jorge e Ida Larrea Medina sin perjuicio de derechos conyuge sobreviviente. -Secretaría.

PRIMER Juzgado Civil Santiago. Citase parientes de Jeannette, René, Margarita y Jessica Valenzuela Henríquez, a diecinueve agosto 1983, quince horas. Secretario. Expediente 1076-83.

DOCUMENTOS extravíos de Pedro Díaz, devolver a Los Alceres 313 Las Rejas Sur.

POR robo queda nulo cheque serie A-83 N° 41.053 por \$ 2.000 del Banco de Créditos e Inversiones Suc. Providencia.

POR extravío se deja sin valor libre de compraventas con anotaciones enero 1983 a junio 1983 de Ilma Just Landeros Rentería. Rut 2.488.335-3. Giro: Paquetaría. Domicilio: Pérez N° 326, Cauquenes.

NULO extravío cheque N° 1319247 Banco A. Edwards cuenta 01-181118, Of. Central.

CHEQUE nulo por robo Banco del Trabajo serie FFC 15065.

CHEQUE Banco Crédito e Inversiones orden de no pago por robo serie A-49 N° 0407369 por su equivalente \$ 100.000.

DECIMO Juzgado amplia resolución de fecha 17 de marzo de 1981, publicado en el diario La Nación, los días 27, 28 y 30 del mes de noviembre del mismo año que concedió la posesión efectiva de don Auditio Alaudino Silva Cárcamo a Juan Carlos Silva Retamal, sin perjuicio de derechos conyuge Rosa Agustina Candia Videla, en el sentido de reconocer a la conyuge antes citada la calidad de heredera del causante, sin perjuicio de sus derechos como conyuge sobreviviente y a herederos. Santiago 12 de agosto de 1983. -17-18-19

EXTRAVIO certificados de depósito y vales de prenda. Se han extravíos los Certificados de Depósito y Vales de Prenda N° 3078 y 3083, emitidos con fecha 15 y 23 de febrero de 1982, respectivamente, por Warrants Chile S.A., a nombre de Pradel Ltda., Multiservicios e Importadores, con vencimiento al 16 y 24 de mayo de 1982, respectivamente. Los Vales de Prenda fueron endosados a Financiera de Los Andes S.A.C. Estos Vales quedan nulos y se otorgarán los duplicados correspondientes. -17-18-19

EXTRAVIO ante el Primer Juzgado de Santiago, por resolución de 27 de junio de 1983, se ha concedido la posesión efectiva de los bienes quedados al fallecimiento de don Juan Guillermo Muñoz Espinoza, intestada a sus hijos legítimos, María Inés, Jacqueline Irene, Nélida Galiliani, Mitzi Elizabeth, Verónica del Carmen, Hernán Patrio y José Guillermo Muñoz Fernández, sin perjuicio de los derechos que le corresponden como conyuge sobreviviente a doña María Fernández Muñoz. Inventario solemne el día 31 de agosto a las 12.00 horas. El Secretario. -17-18-19

POR extravío vale vista N° 18031 de Banco Español Chile queda nulo.

EXTRAVIO Decimo Primer Juzgado Civil de Santiago. Por resolución de fecha 20 de julio de 1983 tuvo por ampliado en forma extraordinaria un crédito preferente del Servicio de Seguro Social, de acuerdo al N° 6 del artículo 2.472 del Código Civil, en la quiebra de Menajes Inoxidables S.A. Minosa, a \$ 400.085.60. Se alegó preferencia. El secretario. -17-18-19

EXTRAVIO Decimo Cuarto Juzgado Civil de Santiago. Por resolución de fecha 20 de julio de 1983 tuvo por ampliado en forma extraordinaria un crédito preferente del Servicio de Seguro Social, de acuerdo al N° 6 del artículo 2.472 del Código Civil, en la quiebra de José Casabonay Cia. Ltda., rol 191-81, ascendente a \$ 1.145.319.86. Se alegó preferencia. El secretario. -17-18-19

EXTRAVIO Decimo Primer Juzgado Civil de Santiago. Por resolución de fecha 21 de julio de 1983 tuvo por ampliado en forma extraordinaria un crédito preferente del Servicio de Seguro Social, de acuerdo al N° 6 del artículo 2.472 del Código Civil, en la quiebra de Ma. infacturas Chilenas de Algodón S.A., rol 1-82, ascendente a \$ 1.320.784.90. Se alegó preferencia. El secretario. -17-18-19

EXTRAVIO Decimo Primer Juzgado Civil de Santiago. Por resolución de fecha 21 de julio de 1983 tuvo por ampliado en forma extraordinaria un crédito preferente del Servicio de Seguro Social, de acuerdo al N° 6 del artículo 2.472 del Código Civil, en la quiebra de Sociedad Fundición Maestranza y Construcción Ltda. Fumacel Limitada, rol 782-82, ascendente a \$ 12.737.93. Se alegó preferencia. El secretario. -17-18-19

EXTRAVIO Decimo Juzgado Civil de Santiago. Por resolución de fecha 29 de julio de 1983 tuvo por verificado en forma extraordinaria un crédito preferente del Servicio de Seguro Social, de acuerdo al N° 6 del artículo 2.472 del Código Civil, en la quiebra de Importadora Promesa Chile Limitada, rol 3285, ascendente a \$ 594.44. Se alegó preferencia. El secretario. -17-18-19

EXTRAVIO Decimo Juzgado Civil de Santiago. Por resolución de 29 de julio de 1983 tuvo por verificado en forma extraordinaria un crédito preferente del Servicio de Seguridad Social, de acuerdo al N° 6 del artículo 2.472 del Código Civil, en la quiebra de Heladería Italiana Ltda., rol 1476, ascendente a \$ 75.706.82. Se alegó preferencia. El secretario. -17-18-19

EXTRAVIO Decimo Juzgado Civil de Santiago. Por resolución de 29 de julio de 1983 tuvo por verificado en forma extraordinaria un crédito preferente del Servicio de Seguridad Social, de acuerdo al N° 6 del artículo 2.472 del Código Civil, en la quiebra de Heladería Italiana Ltda., rol 1476, ascendente a \$ 75.706.82. Se alegó preferencia. El secretario. -17-18-19

NULO por extravío cheque N° 249560-0, cuenta 63364-10 del Banco Chile, Sucursal Ahumada-251.

EXTRAVIO Primer Juzgado Civil de Santiago. Por resolución de fecha 28 de julio de 1983 tuvo por verificado en forma extraordinaria un crédito preferente del Servicio de Seguro Social, de acuerdo al N° 6 del artículo 2.472 del Código Civil, en la quiebra de "Cooperativa Agrícola de Criaderos de Cerdos Ltda.", rol 2193-82, ascendente a \$ 818.64. Se alegó preferencia. El secretario. -17-18-19

QUIEBRA Gerardo Monsalve Cárcamo. Noveno Juzgado Civil de Santiago, Resolución de 16 de agosto de 1983, fijó día y hora para remate. Se subasta el inmueble ubicado en Ahumada 236, Of. 314, el día 1° de septiembre de 1983, a las 16.00 horas. El mínimo para la postura es de 151 U.F. -Secretaría. -17-18-19-20

QUIEBRA Gerardo Monsalve Cárcamo. Noveno Juzgado Civil de Santiago, Resolución de fecha 16 de agosto de 1983, fijó día y hora para remate. Se subasta la propiedad de Ahumada 236, Of. 313, el día 1° de septiembre de 1983, a las 16.00 horas. El mínimo para comenzar posturas es de 144 U.F. -Secretaría. -17-18-19-20

QUIEBRA Gerardo Monsalve Cárcamo. Noveno Juzgado Civil de Santiago, Resolución de fecha 16 de agosto de 1983, fijó día y hora para remate. Se subasta el inmueble de Vicuña Mackenna 11508, Santiago, el día 31 de agosto de 1983, a las 16.00 horas, postura mínima 299 U.F. -Secretaría. -17-18-19-20

NOTIFICACION Decimo Tercer Juzgado Civil de Santiago, juicio ejecutivo Sociedad Apoyquindo Automotriz Ltda. con Carvajal Gabriela y otros, rol N° 777-83, preséntese don Eugenio Troncoso Calderón, egresado de derecho, domiciliado en Vicuña Mackenna 264 representación Sociedad Apoyquindo Automotriz Ltda., comerciante, domiciliada en Marín 039, solicitando mandamiento de ejecución y embargo contra Gabriela Carvajal Vallejos, profesión ignora, domiciliada en El Peumo 3965 Quinta Normal y doña Inelia Cerda González, ignora profesión, domiciliada en Catedral 1646, su carácter de cedeudor suma US\$ 11.239.95 equivalente moneda nacional \$ 829.366.39, fecha interposición demanda más intereses y costas. Funda demanda en contrato mutuo y Prenda Industrial aceptado demandados como mutuarios favor de mandante autorizadas firmas ante Notario, anotada Repertorio a fs. 1.138 N° 470 año 1976/Conservador Bienes Raíces Santiago. Estableciéndose contrato. Taxibús Chevrolet modelo 610 carrocería Thomas, motor N° A30DA-49007, deudor obligóse depositar y guardar El Peumo 3965. Pide Tribunal ordene despáche se mandamiento ejecución y embargo contra deudor y aval señalando traba embargo bienes deudor y aval entre ellos, vehículo que recae en prenda industrial favor demandante, por suma señalada. Proveíase Santiago, 4 Abril 1983. Principal, despáche, primero, segundo y tercer autos, como se pide: cuarto y quinto: téngase presente, Rosa María Magg, Juez, C. Montt, Soc. Subrogante. Mandamiento: Santiago 8 Abril 1983. Ministro de Fe requerir doña Gabriela Carvajal Vallejos y a doña Inelia Cerda González, para que paguen a Sociedad Apoyquindo Automotriz Ltda. o a quien sus derechos represente suma US\$ 11.239.95 su equivalente en moneda nacional conforme carbohi vigente fecha pago, intereses y costas. No verificado acto intimación, trápase embargo en bien dado en prenda industrial Taxibús Chevrolet modelo 610 carrocería Thomas, motor N° A30DA-49007, anotada Repertorio N° 470 fs. 1.138 año 1976 Conservador Bienes Raíces Santiago, conformidad fs. 5.087. Asimismo trápase embargo bienes deudor, Bienes Raíces, marginales, muebles, vehículos, que quedarán poder deudor calidad depositario provisional bajo su responsabilidad. Rosa María Magg, Juez, Linda Bosch, Secretaria. Demandante solicita notificación avisos. Cumplidas diligencias proveíase Santiago, 5 de Agosto de 1983. Como se pide, debiendo efectuarse las publicaciones legales en extractado Secretaría Tribunal Diario La Nación esta ciudad, sin perjuicio publicación Diario Oficial conformidad dispuesto art. 54 Cód. Proc. Civil, respecto doña Gabriela Carvajal Vallejos. Rosa María Magg, Juez, Marta Araya, Secretaria. Lo que notifico y requiero de pago a doña Gabriela Carvajal Vallejos. -17-18-19

CITACIONES

CITACION La Cooperativa de Vivienda y Servicios Habitacionales "Tentil" Limitada, cita a los socios a Junta General Ordinaria, para el día domingo 28 de agosto de 1983 a las 10.00 y 10.30 horas en primera y segunda citación, ésta se realizará en la sede San Luis de Macul altura 5.300 Ninos, para tratar la siguiente: Tabla 1: Lectura acta anterior; 2. Memoria del Presidente; 3. Aprobación balance 1981 y 1982; 4. Elección consejeros titulares, suplentes y Junta de Vigilancia; 5. Presupuesto. -El Consejo.

SOCIEDAD Protección Mutua de Empleados de Impuestos Internos, Annategui 86 Of. 301 Casilla 387, Santiago, 31 agosto de 1983. En conformidad con lo dispuesto en el Título Quinto de los Estatutos, citase a Junta General Ordinaria de Socios, para el día 30 de junio de 1983 Informe de los Inspectores de Cuentas; 2. Memoria del Directorio; 3. Presupuesto de gastos y entradas próximo ejercicio; 4. Monto Asignación Mortuaria para 1984; 5. Designación de Inspectores de Cuentas. -Gisela Testa da Miranda, Secretaria. Fernando Méndez Amunátegui, Presidente.

clasificados

AGUSTINAS 1269-
CASILLA 81-D-
FONO 82222

2 CITACIONES

COOPERATIVA "El Rosario Ltda." cita a sus socios a Junta General Ordinaria el domingo 21 de agosto a las 17 y 17.30 hrs. en primera y segunda citación respectivamente en Hourtton 7419, Pudahuel. Tabla: Acta-Balance-Elecciones.

17-18

CITACION. Cooperativa de Viviendas "Nueva Santa Julia Ltda." decreto N° 375. Cita a reunión general extraordinaria de socios para el día domingo 21 agosto 1983 a las 10.00 y 10.30 horas en primera y segunda citación. Esta reunión se llevará a efecto en la sede social Las Torres de Nuñoa Peatonal E

N° 5787; Tabla: 1.- Lectura acta anterior; 2.- Cuenta de pavimentación; 3.- Trámites casa en conflicto; 4.- Socios morosos; 5.- Caducar contrato contador; 6.- Varios.- Jaime Castro N. Secretario.

17-18-19

CITACION: El Servicio Médico de Empleados Madoeco cita a sus asociados a asamblea general extraordinaria, en segunda citación, para el día 23 de agosto de 1983, a las 18.00 horas. En Dresden N° 4627, San Miguel, a objeto de tratar sobre el financiamiento del servicio, y adoptar los acuerdos sobre la materia. Juan Balagna Cáceres, presidente.

16-17

3 REMATES

REMATE: Tercer Juzgado Civil Santiago, rematará 30 agosto próximo 16 horas, inmuebles calle Los Gladiolos N° 4833, inscrito Fs. 9.383, N° 12.226 del Registro de Propiedades del Conservador de Bienes Raíces de Santiago año 1972. Mínimo subasta \$ 600.028. Para participar subasta interesados deberán acompañar dinero efectivo o vale vista orden Tribunal por 10% mínimo. Demás antecedentes autos rol N° 4203-82. "Banco Empresarial de Fomento con Martínez Astudillo Ronaldo". Ejecutivo, Secretaria.

14-15-16-17

REMATE Judicial: Ante Décimo Tercer Juzgado Civil de Santiago, Compañía 1213, 3° piso, 30 agosto 1983, 16 horas, se rematarán conjuntamente y en un solo lote siguientes propiedades de don Nataniel Cox Vergara: Parcela Cuatro y Parcela Ocho-A plano subdivisión parte del inmueble Hijaeta Lomas Suaves, Las Condes, inscrito a nombre demandado a Fs. 23.361, N° 27.410 Registro Propiedad 1979, Conservador Bienes Raíces Santiago. Mínimo: \$ 1.757.956. Forma pago: Contado. Garantía: Vale vista o consignación por \$ 475.795.60. Más antecedentes expediente "Banco del Desarrollo con Nataniel Cox", rol 1.346.- La secretaria.

15-16-17-18

12 VARIOS

GRACIAS Espíritu Santo por el favor concedido. M.E.L.

17

SUBSIDIOS 1983 tramitados sin costo. Arturo Prat N° 60. Of. 39-383971. 15-16-17-18-19-20-21

6.000 arriendo local. Derecho teléfono. Derecho llaves. Patente bazar. 745279



¡APOYENOS!

74 años sirviendo en Chile a los más necesitados. Coronas de Caridad y Bonos de Cooperación al fono 90877

MUNICIPALIDADES Llamados a Propuestas Públicas, Licitaciones, Concursos y Remates

ILUSTRE MUNICIPALIDAD DE LA CRUZ
PROPUESTA PUBLICA N° 3/83

OBRA: Construcción sede y camarines Consejo Local de Deportes, La Cruz.
FINANCIAMIENTO: DIGEDER e I. Municipalidad de La Cruz.
MODALIDAD: Suma alzada sin reajuste.
PARTICIPANTES: Contratistas inscritos en Dirección de Obras, Municipalidad de La Cruz.
ENTREGA DE ANTECEDENTES: A contar del 18 de agosto de 1983 en Dirección de Obras Municipales.
VALOR DE ANTECEDENTES: \$ 1.500,00.
APERTURA DE LA OFERTA: EL 29 de agosto de 1983, a las 15,30 horas. En edificio municipal.

ALCALDE

ILUSTRE MUNICIPALIDAD DE VIÑA DEL MAR
REMATE DE PATENTES

Se pone en conocimiento de la ciudadanía que con fecha 16 de agosto de 1983, a las 12.00 horas, se llevará a efecto el Remate de las patentes limitadas de alcohol que no fueron canceladas en su oportunidad por sus poseedores. 1 patente de Bar.
7 patentes de Cerveza.
Se advierte a los postulantes al Remate que deberán dar cumplimiento a lo que señala el Art. 166° de la Ley de Alcoholes.
El Remate tendrá lugar en el Salón Auditorio del Palacio Rioja (Quillota N° 214).

ALCALDE

ILUSTRE MUNICIPALIDAD DE CONCHALI
PROPUESTA PUBLICA

PERFORACION, TRONADURA ROCAS Y MOVIMIENTO DE TIERRA APERTURA AMERICO VESPUCIO ENTRE LA PIRAMIDE Y RECOLETA (2da fase)

Financiamiento: P.O.J.H.
Venta de Antecedentes: Desde el 18 hasta el 23 de agosto de 1983, en Oficina de SERPLAC, ubicada en calle Independencia 3499 Of. 28 de 9 a 14 horas.
Apertura de Propuestas: El día viernes 26 de agosto de 1983, a las 12 horas en Sala de Reuniones, Av. Independencia 3499.
Valor Antecedentes: \$ 500.

ALCALDE

ILUSTRE MUNICIPALIDAD DE COLLIPULLI
PROPUESTA PUBLICA

PARA ENAJENAR MATADERO DE SU PROPIEDAD: UBICADO EN CALLE CRUZ ESQUINA LAUTARO

SUPERFICIE EDIFICADA: 218,5 m²
SUPERFICIE TERRENO: 2.500,00 m²
MONTO MINIMO DE LA OFERTA: \$ 2.000.000,00
FORMA DE PAGO: 10% al contado, saldo 3 años.
APERTURA DE PROPUESTA: Día 12 de septiembre de 1983, a las 12,00 horas, en la oficina del Alcalde, calle Cruz N° 96.
VENTA BASES: Del 16 al 26 de agosto en la oficina de la Dirección de Obras Municipales.
VALOR DE LAS BASES: \$ 500,00 (quinientos pesos)

ALCALDE

ILUSTRE MUNICIPALIDAD DE MULCHEN
PROPUESTA PUBLICA

OBRA: "Construcción 24 viviendas sociales".
TIPO DE CONTRATO: A suma alzada, sin reajustes.
PRESUPUESTO OFICIAL: \$ 8.000.000,00
FINANCIAMIENTO: Municipal.
CATEGORIA DEL CONTRATISTA: Podrán participar los oferentes inscritos en cualquiera de los Registros de los Rubros A, B y D del Registro Nacional de Contratistas del MINVU (D.S. N° 127 V. y U.) o 1a. Categoría Registro Departamento de Obras Municipales de Mulchén, que acrediten un capital comprobado no inferior a \$ 5.000.000,00.
ENTREGA DE ANTECEDENTES: Del 17 al 26 de agosto de 1983.
FECHA Y LUGAR DE APERTURA DE LA PROPUESTA: El 9 de septiembre, a las 15,00 hrs., en la Sala de la Alcaldía, Pedro Lagos N° 410, Mulchén.
VALOR DE LOS ANTECEDENTES: \$ 2.000,00 (dos mil pesos).

ALCALDE

ILUSTRE MUNICIPALIDAD DE QUILLOTA
LICITACION

LICITACION BALNEARIO MUNICIPAL DE BOCO

CARACTERISTICAS: Ubicación Balneario Municipal: Costado Sur Poniente Puente de Boco, en la ribera Poniente del Aconcagua.
DESCRIPCION: El terreno tiene una superficie aproximada de 25.000 m². Instalaciones, cierras de pandereta y reja 300 m². Baños 70 m². Defensas fluviales 500 m². Área picnic 5.000 m². Empastados, sauces y asaderas. Existe edificio destinado a guardaparque, baños de hombres y mujeres 70 m², en albañilería reforzada. Las instalaciones sanitarias carecen de artefactos y refectorio. Ducha se encuentran en obra gruesa en conjunto de 20 duchas. Casino: dos módulos en tabiquería de madera en regular estado, uno destinado a casino y el otro a cocina. Bodegas son de tabique de madera una de 50 m², y otra de 16 m². El estado general del recinto es bueno; se ejecuta mantenimiento de edificios y áreas verdes.
TASACION MINIMA: \$ 1.500.000 al contado.
VENTA DE BASES: En Secretaría Municipal de Quillota, calle Maipú N° 330, segundo piso, desde el 8 de agosto de 1983.
PRESENTACION Y APERTURA: En el Salón de Honor de la Municipalidad de Quillota, el día 24 de agosto de 1983.

ALCALDE

CANAL 5



- 20.20 SINTONIA.
- 20.30 SHOW DEL PROFESOR ROSSA. Forestin con su invitado conversan sobre las enfermedades de los árboles. Un cuento didáctico: El Detector. Una entrevista a un restaurador de antigüedades. Un dibujo del murciélago y una despedida. Conducción de Iván Arenas.
- 21.00 UNA PAUSA. Noticias, consejos y sorpresas.
- 21.10 HOY EN FRANCIA. Un curso de baile de Miguel López; un traje Dior Haute Couture; los bebés probeta.
- 21.25 EL DATO. Un antecedente para llegar al conocimiento de una cosa. Conducción de Iván Arenas.
- 21.30 EL TEATRO NACIONAL DE MANNHEIM. Breve síntesis histórica de esta institución. Incluye fragmentos de "Bockerer", una obra contemporánea.
- 22.00 SOCCER: FUTBOL EN AUSTRALIA. La eliminación de Australia al Mundial de Fútbol de México. Las escuelas de fútbol para niños. Cómo elevar el nivel de este deporte en Australia.
- 22.30 ALSACIA EN EL CORAZON DE EUROPA. Alsacia, encrucijada de Europa, una región que vive al ritmo del corazón de Europa, en la hora del Mercado Común. Aspectos físicos, industriales, agrícolas y tradicionales.
- 22.45 CONVERSANDO. Con el padre Pienovi. "El ateo deja de creer en Dios, para creer en cualquier cosa".

CANAL 7



- 21.15 CARTA DE AJUSTE
- 21.30 MATINAL INFANTIL. Programa preparado especialmente para los niños de la casa.
- 22.20 LA COCINA DE MONICA. Hoy con recetas vegeterianas.
- 22.25 EL FESTIVAL DE LA UNA.
- 24.15 EDICION UNO. Síntesis informativa presentada por Ana María Salinas y Eduardo Cruz.
- 24.30 SANDRA Y PAULINA. Teleserie mexicana protagonizada por Jacqueline Andere.
- 25.15 VANESSA. co-producción chileno-mexicana.
- 26.00 AREA 12. Serie policial protagonizada por Kent McCord y Martín Millier.
- 27.00 LA HECHIZADA. Simpatías aventuras protagonizadas por Elizabeth Montgomery.
- 27.20 TARDES DE CINE. Hoy el filme "Las manos de Cormac Joyce".
- 29.00 SEGUNDA FRANJA CULTURAL. "Maldad".
- 20.00 EL JUEGO DE LA VIDA. Impactante teleserie nacional, con un gran elenco de primeras figuras.
- 20.30 SESENTA MINUTOS. Noticiero.
- 21.20 UNA SONRISA CON LUKAS.
- 21.25 T.V. TIEMPO. Completo informativo meteorológico presentado por Paulina Nasello.
- 21.30 DALLAS.
- 22.30 LA JUSTICIA DE MCCLAIN. Hoy: "Para salvar a la reina".
- 23.40 UNA SONRISA CON LUKAS.
- 23.45 EDICION DOS. Completa síntesis informativa.
- 24.00 EL TEATRO DEL HORROR. Hoy, el capítulo "Guardián del abismo".
- 01.00 CIERRE DE LAS TRANSMISIONES.

CANAL 11



- 6.40 CARTA DE AJUSTE
- 7.00 PANORAMA AL DESPERTAR. Noticiero con Pamela Hodar.
- 8.00 CANAL 11 AL DESPERTAR. Reportajes a las industrias, con Celia Eluchans, Gimnasia, con Karin Mertens; Jardinería, con Hugo Clark; La Cámara de Pepe Guixé; Cocina, con Verónica Blackburn. Conduce: Jorge Rencoret.
- 9.00 CIERRE
- 17.45 CARTA DE AJUSTE
- 18.00 CINE. "Arenas en llamas" (aventuras). Con But Lancaster y Jody Lawrence. A comienzos de siglo, los líderes de las tribus árabes del norte de África preparan un levantamiento contra sus dominadores, los franceses. Pero un sargento de la Legión Extranjera conoce el plan y...
- 20.00 THE MUPPETS SHOW. Hoy con la cantante Ethel Merman.
- 20.25 CASIMIRO. El "monstruito" amigo de los niños los invita a dormir.
- 20.30 PANORAMA. Noticiero.
- 21.20 PERSONA A PERSONA. Un perfil humano de un destacado personaje con opiniones de quienes lo conocen y luego una conversación en casa del entrevistado. Conduce: Adolfo Yankelevich.
- 22.20 LOS INMIGRANTES. Serie histórica que relata la llegada de los primeros inmigrantes a Brasil. Realizada por la Red Los Bandeirantes de Sao Paulo. Premio a la mejor producción de televisión 1981.
- 23.15 PANORAMA AL CIERRE. Noticiero.
- 23.30 CIERRE.

CANAL 13



- 12.35 CARTA DE AJUSTE
- 13.05 SUPER VELOZ. dibujos animados
- 13.30 ALMOZANDO EN EL 13. Dirección: Fernando Leighton.
- 14.30 TELETARDE. con la conducción de Cecilia Serrano
- 14.45 VISIONES. microprograma preparado por María Teresa Serrano y la dirección de Ricardo de la Fuente. Hoy: "Casa Rivas"
- 14.50 LA MESTIZA. teleserie brasileña.
- 15.25 CUANDO LOS HIJOS SE VAN. teleserie mexicana protagonizada por Saby Karmalich y Raúl Ramírez
- 15.50 BUENAS TARDES A SUS ORDENES. programa misceláneo.
- 17.00 CINE EN SU CASA. Hoy: "La danza de los diamantes".
- 19.00 VISIONES. microprograma preparado por María Teresa Serrano y dirigido por Ricardo de la Fuente. Hoy: "Hombres y mujeres pascuenses" (Museo de Historia Natural)
- 19.05 AVANCE NOTICIOSO
- 19.10 CONDONITO
- 19.15 LAS HEREDERAS. teleserie chilena
- 20.25 HASTA MAÑANA. Los angelitos del Trece invitan a los niños a dormir
- 20.30 TELETRECE. noticias
- 21.25 CONDONITO
- 21.30 BOXEO INTERNACIONAL DESDE LAS VEGAS. Roger Mayweather, boxeador norteamericano, vs. Benedicto Villablanca
- 23.55 VISIONES. microprograma preparado por María Teresa Serrano y la dirección de Ricardo de la Fuente. Hoy: "Retrato de niño" (Rafael Correa).
- 24.00 TELENOCHE. noticias con Jorge Díaz Saenger.

HOY EN ESPECTACULOS

TEATROS

- ALEJANDRO FLORES.** San Diego 246 (16276). Jueves: "Las Vegas está que arde". Con: Jorge Díaz. Con: Jorge Loncon, Carlos Martínez...
- CAMILLO HERRIQUEZ.** Amunátegui 31 (1412). Martes: "Última edición" de Jorge Marchant. Con: Kerry Keller, Silvia Santelices...
- CARLOS CARLOLA.** San Diego 246 (89350). 15 y 19.30 hrs. "Segunda antología de la zarzuela 83". Platea \$ 250. Alta \$ 100.
- CASINO LAS VEGAS.** Rosas 1531 (726042). Jueves: "Las Vegas está que arde". Con: Luis Dimas. Edo. Thompson, Ernesto Ruiz, Sissi Lobato...
- CAPOPOLICAN.** San Diego 840. 16 al 23 Ago. Concierto didáctico para la juventud. Obras de Britten, Bach, Strawinsky y Tchaikovsky.
- CENTRO CULT. DE LOS ANDES.** A. Ovalle 1465 (711948). Exposición de plástica de la comunidad escolar del Colegio San Ignacio.
- CENTRO CULT. MAPOCHO.** Merced 360 (32623). Viernes: Diaporama "Expedición al Everest" de Juan Vigoreaux y Música.
- EL GALPON DE LOS LEONES.** Los Leones 236 (749716). 16 y 18 hrs. "Fuenteovejuna" de Lope de Vega. \$ 200 Estud. \$ 80.
- EL POLLO DORADO.** Agustinas 881 (32619). Dniamente Los Gordos y el Grupo Cortez. V. y S. Carlos Helo, Magaly Acevedo y A. Vega.
- FORUM.** Providencia 2633 (1). Pronto: "La muela del juicio final" de Fco. Joseau. Con: Tennyson Ferrada, Jorge Alvarez, Oscar Castro...
- GALA.** Tarapacá 1181 (1). Jueves: "Los niños" de Murray Shigal. Con: Tomás y Eliana Vidella, Soledad Pérez y Miguel A. Bravo.
- HOTEL TUPAHUE.** San Antonio 477 (32810). Japening 83. Viernes: "Matrimonio a la chilena" con: Gladys del Río, Jorge Poderosos...
- HUMORESQUE.** San Ignacio 1249 (567669). 20.30 y 22.30 hrs. "Me quedé más chico que peso, nuevo" \$ 250.
- INST. CHILENO-ALEMÁN.** Esmeralda 650 (323185). Exposiciones 16 a 19 hrs. "Héctor Calderón, dibujos, pinturas" y "Argumento efiche...". Entrada libre.

- INST. CHILENO-BRITANICO.** Av. 11 de Sept. 1995 Conferencia 19 hrs. "El paisaje del campo inglés".
- INST. CHILENO-FRANCES.** M. Claro 203 (2236604). Martes: "El faut qui a une porte soi ouverte ou fermée" de Musset y "Le défunt" de Obaldia.
- INST. CHILENO-NORTEAMERICANO.** Moneda 1467 19 hrs. "Presencia y significado del cine musical norteamericano" y "Expos. de S.I. Fisher".
- LA COMEDIA.** Merced 349 (391523). 19 hrs. "Renegociación de un préstamo relacionado, bajo fuerte lluvia, en cancha de tenis mojados" de Julio Bravo \$ 250. Estud. \$ 100.
- LA FERIA.** Crucero Exeter 0250 (377371). Jueves: "El Tíjaro". Con: Andrea Gaete, Rodrigo Bastida, Gabriel Prieto, Jorge Ramírez...
- LE CLUB.** Av. Suecia 081 (1). Jueves: "¿Dónde estás amor?" de William Geisler. Con: Rosita Salaverry, Ricardo Herrera y Patricia Medel.
- MONEDA.** Moneda 920 (715451). Viernes: "El cinturón de castidad" de Létráz. Adapt. de Lucho Córdova. Con: Eugenia Riffo...
- MUNICIPAL.** Agustinas y San Antonio (31407). Recital de piano de Anibal Bahados 19 hrs. Beethoven, Liszt, Ravel, Stravinsky, y Chopin.
- PENA CONCERT ANTILEN.** Alameda 410 (35196). Jueves "Canto compartido". Con: Marcelo Badani, Rodrigo Marcos, Nano Tamayo, Héctor Guzmán...
- PICARESCO.** Recoleta 345 (776883). 20.30 y 22.30 hrs. "El río achicó la cosa" \$ 350. Strip Tease, vedettes...
- SALA AMERICA.** Moneda 650 (Biblioteca Nacional). 16.30 hrs. "El amor, gran sueño del hombre" selec. de R.E. Scarpa \$ 200 Estud. \$ 80. Convo. \$ 50.
- SALA ISIDORA ZEGERS.** Compañía 1264 Descanso.
- U. COTOLICA.** Jorge Washington 26 (465652). 18.30 y 21.30 hrs. "La trepa" (18) \$ 120. Estud. y May. 60 años. \$ 60. Miércoles cinematográficos.

CINES

- ALESSANDRI.** Alameda 2886 (96848). Desde las 14 hrs. "Caligula" y "Traficantes de carne" (21) \$ 70.
- ASTOR.** Estado y Huérfanos (392100). Desde las 13.30 hrs. "48 horas" (18) \$ 150 M. y M. \$ 120. Viernes: Temporada de primavera de la Orquesta Sinf. de Chile. Festival de Brahms.
- AUTOCINE VIZCACHAS.** Camino a El

- Volcán (1). Funciones viernes, sábado y domingo. Socios gratis.
- BANDERA.** Bandera 76 (714403). Desde las 11 hrs. "E.T. el extraterrestre" \$ 150 (men) M. y M. \$ 100.
- CALIFORNIA.** Iramával 1568 (2230976). 16.30 hrs. "Dumbo" (men.) \$ 130, 19.15 y 21.45 hrs. "Reto al destino" (18) \$ 160.
- CAPRI.** Monjitas 825 (392414). Desde las 10 hrs. "El maestro borrachón", "El karateca errante" y "La hiena intrépida" (18) \$ 70.
- CENTRAL.** Huérfanos 930 (33555). Desde las 11.30 hrs. "Servicio de noche" (18) \$ 150 M. y M. \$ 120 L. a V. May. 60 años \$ 80.
- CERVANTES.** M. Cousiño 134 (381894). Desde las 11.30 hrs. "Rambo" (18) \$ 100 L. a V. May. 60 años \$ 80.
- CHILE.** Recoleta 2104 (778176). Desde las 14 hrs. "Semilla de inocencia", "La prima" y "Porky's" (21) \$ 30.
- CITY.** Agustinas 1022 (69687). Desde las 11 hrs. "Gran Hotel Excelsior" (men.) \$ 100.
- CONTINENTAL.** Plaza Bulnes 57. (69735). Desde las 13.30 hrs. "Fuga a la victoria" (men.) \$ 80. (Sylvester, Stallone, Pelé).
- DUCAL.** Agustinas 777 (35375). Desde las 12. Horas. "Reto al destino" (18) \$ 150 M. y M. \$ 120. (Richard Gere Debra Winger).
- EL GOLF.** Avda. Apoquindo 3368 (231485). 16, 19 y 22 hrs. "Vuelo 001, rescate imposible" (men.) \$ 150 (Lee Majors).
- HUELEN.** Huérfanos 7679. (31603). Desde las 11.30 hrs. "Bumbo" (men.) \$ 100. L. a V. May. 60 años \$ 80. (V. Disney).
- IDEAL CINEMA.** Mapocho 4117 (731384). Desde las 14 hrs. "La espía que me amó", "hombres y un destino" y "3 bajo las sábanas" y "Orléans" (18) \$ 50.
- IMPERIO.** Estado 235. (397960). Desde las 11.15 hrs. "Dame una mano" (18) \$ 150 M. y M. \$ 100.
- KING.** Huérfanos 840. (32838). Desde las 10 hrs. "Monseñor" (21) \$ 100.
- LAS CONDES.** Apoquindo y Noruega (2204816). 15, 19 y 22 hrs. "Mi año favorito" (men.) \$ 160.
- LAS LILAS.** E. Yáñez y J. de Dios Vial (43116). 16, 19 y 22 hrs. "Sin rastro alguno" (14) \$ 160.
- LIBERTAD.** Vivaceta 1680. (773454). Desde las 14 hrs. "La isla azul", "El valle de la muerte", "La espía que me amó" y "Festival erótico" (18) \$ 30.
- LIDO.** Huérfanos 680 (30797). Desde las 11.30 hrs. "Mi año favorito" (men.) \$ 150 M. y M. \$ 120.
- MAIPO.** San Pablo 4251 (731982). Desde las 14 hrs. "Mi año favorito" (men.) \$ 150 M. y M. \$ 120.
- MAYO.** Monjitas 879 (391201). Desde las 10 hrs. "Relampago azul" y "Fire Fox" (men.) \$ 80.
- MODERNO.** Gran Avenida 6544. (582782).

- Desde las 14 hrs. "Rocky 3". "Los cazadores del arco perdido" (men.) \$ 50.
- NILO.** Monjitas 879 (391291). Desde las 10 hrs. "Tu placer es el mío" y "Piel de mujer" (21) \$ 80.
- NORMANDIE.** Alameda 139 (392749). Ciclo cine italiano 16, 18.45 y 21.30 hrs. "Querido papá" (18) \$ 130. Estud. \$ 80 (Vittorio Gassman).
- ORIENTE.** P. de Valdivia 099 (41345). 16.30, 19.15 y 21.45 hrs. "Servicio de noche" (18) \$ 130, y \$ 160. L. a V. May. 60 años \$ 80.
- OPERA.** Huérfanos 837 (30176). Desde las 10 hrs. "Se mira pero no se toca" (21) y el show strip. M.M. y J. \$ 100. Viernes: "¿Te lamentas? De qué te lamentas?".
- PEDRO DE VALDIVIA.** P. de Valdivia 1719 (2238546). 16, 19 y 22 hrs. "48 horas" (18) \$ 160 (Nick Nolte).
- PLAZA.** Compañía 1068 (84714). Desde las 10 hrs. "El héroe domado" (14) \$ 80.
- PRAT.** San Diego 2119 (50764). Desde las 14 hrs. "Un superpolice nuclear", "Rocky 3" y "Película sorpresa" (men) \$ 60.
- PROVIDENCIA.** M. Montt 032 (42867). 15.45 hrs. "Mary Poppins" (men) \$ 150 19 y 21.45 hrs. "El gran perdón" (18) \$ 150.
- REAL.** Compañía 1040 (65555). Desde las 11.15 hrs. "¿Y... dónde está el piloto?" (14) \$ 100.
- REX 1.** Huérfanos 735 (31144). Desde las 11 hrs. "Sin rastro alguno" (14) \$ 150 M. y M. \$ 100.
- REX 2.** Huérfanos 735 (31144). Desde las 11 hrs. "El gran perdón" (18) \$ 150 M. y M. \$ 100.
- REX 3.** Huérfanos 735 (31144). Desde las 11 hrs. "Gran aventura en China" (men) \$ 150 M. y M. \$ 100.
- RIO.** Monjitas 743 (33550). Desde las 11 hrs. "Pecadores de provincia", "Kamasutra" y "Los cuentos de Canterbury" (21) \$ 60 M.J. y V. \$ 50.
- RITZ.** San Antonio 50 (380613). Desde las 10.30 hrs. "Scanners" y "Cuerpos ardientes" (21) \$ 70.
- ROXY.** Huérfanos 1055 (80809). Desde las 10 hrs. "Lecciones privadas" y "La vendedora de ropa interior" (21) \$ 80.
- SANTA LUCIA.** Alameda y San Isidro (36666). 15, 18.30 y 21.30 hrs. "Vuelo 001, rescate imposible" (men) \$ 150.
- SALA ARAUCO.** Av. Pde. Kennedy 5413 (2220598). Local 101-C. Desde las 11 hrs. "Pelote y Trápico" (men) \$ 150 18.30 y 21 hrs. "Fama" (14) \$ 180.
- SALA LILA.** Vitacura 6780 (2242466). 15.30, 18.30 y 21.30 hrs. "Plata dulce" (18) \$ 160.
- SALA VERDE.** Vitacura 6780 (2242466). 16, 19 y 22 hrs. "La mejor casa del placer" (18) \$ 160.
- YORK.** Ahumada 166 (66687). Desde las 11 hrs. "Tootsie" (14) \$ 100.

"Esta casa de LA NACION es el gran sueño de mi vida"

■ Emocionada y feliz, la señora Esperanza Pinto Díaz, de Copiapó, contó a nuestro diario la impresión que experimentó cuando su nombre fue difundido por el Canal 7 de Televisión como la ganadora del concurso

■ "Ha sido, quizás, un premio a mi constancia, pues desde que el diario empezó a llegar a la ciudad en su nuevo formato, me hice una de sus más asiduas lectoras"

■ Es una típica mujer chilena, trabajadora, que ni siquiera cuando los tiempos se dan malos desmaya en su afán de conseguir lo mejor para su familia

■ Junto a los suyos y rodeada de amigos, brindó la noche del lunes por su nueva casa y por su "nuevo diario"

COPIAPO (René Lillo y Gastón Acuña, enviados especiales).— "Este es un sueño y una bendición de Dios. Es la alegría más grande que he tenido en mi vida y aún no puedo creer que yo sea, por fin, dueña de una casa propia gra-



"Estoy muy contenta. Este es un premio de Dios", expresó regocijada doña Esperanza, en una de sus reacciones ante la suerte que la llevó a ganar la casa sorteada por nuestro diario entre sus lectores.

cias a LA NACION, señaló la feliz ganadora del concurso "Mi Diario, Mi Casa", la copiapina Esperanza Pinto Díaz.

La señora Esperanza, cuñera de una tienda de esta ciudad, nos recibió en su modesta vivienda que habita junto a su esposo, sus padres, hermanos y sobrinos, ubicada en la Población Perpetuaria en la capital de la III Región.

Rodeada de sus seres queridos, la premiada nos indicó que "gracias a LA NACION, solucioné mi grave problema de no tener casa, ya que en la que actualmente vivo, pertenezco a mis padres. Cuando escuché por Televisión Nacional que yo había sido la premiada en el concurso, realmente no le podía creer".

Añadió que "creo que éste ha sido un premio a la constancia, ya que desde que llegó el diario a Copiapó lo he comprado todos los días y todos los días también he mandado los cupones, esperando en ganarme la casa".

"Desde que llegó —continué— me gustó su formato y su contenido y me la llea con fe y esperanza. Es un sueño que aquí vivimos 10 personas y, por supuesto, se nos hace chico".

La señora Esperanza dijo que "Dios me ha escuchado y nos ha regalado esta verdadera bendición".

La historia de la ganadora del primer sorteo efectuado por LA NACION es una historia de esfuerzo: nacida en Copiapó, durante toda su vida ha luchado por su familia. Por unos tres meses, su marido, Raúl Zamendi, quedó cesante y ella ha hecho frente a los gastos que demanda vivir y de su hija Marcela que va estudiando.

Nos cuenta: "Añoche (el lunes) presentía que algo bueno iba a ocurrir. Cuando encendimos el televisor empezaron a dar los resultados del concurso, al principio yo no le di mucha importancia, pero cuando dijeron Copiapó y el animador mencionó mi nombre, casi me volví loca. No sé qué hacía y sólo atiné a abrazar llorando a mi papá".

Añade la señora Esperanza que "al menos tengo suerte ya que haceré"



Doña Esperanza Pinto Díaz comenta las alternativas del sorteo que la llevaron a ser propietaria de la casa que regaló LA NACION, en el concurso en que ella, justamente, fue la afortunada ganadora.

La nueva propietaria fue muy congratulada por el vecindario copiapino, el que concurrió a su domicilio para compartir su felicidad. En el grabado, a diario desplegado, doña Esperanza sigue las "alternativas noticiosas".

nos años me gané dos vigésimo Polla, después una bicicleta y otras cosas. Pero hoy, en una casa gracias a LA NACION. Aquí en Copiapó, dicen que el mundo me ha felicitado y realmente ha sido muy grande la emoción".

La alegría que hoy embarga a la señora Esperanza y a toda su familia, algo que emociona. Con un simple pón obtuvo la casa de sus sueños por ser una fiel lectora de LA NACION.

Y como ella, este diario hará propietarios en los próximos meses. Para ello sólo se precisa fe, constancia y una gran dosis de "esperanza".

INFORMATIVO A LOS SOCIOS DE LA EX-COOPERATIVA UNICOOP REPARTO FINAL DE APOORTE

CUERPO A

I.— Se comunica a los señores socios de la ex-Cooperativa Unicoop, cuya lista se publica en esta oportunidad, que el 22 de agosto se inicia la devolución final de fondos correspondientes a:

Aporte mínimo
Aporte extraordinario
Certificado de Ahorro Unicoop (CAU)

II.— Con el fin de facilitar el retiro del correspondiente Vale Vista, se confeccionó el calendario de pago que se indica a continuación:

CALENDARIO

A	22—23—24	Agosto
B	25—26—29	Agosto
C	30—31—1°	Agosto/Septiembre
D	2— 5— 6	Septiembre
E	7	Septiembre
F	8— 9—12	Septiembre
G	13—14—15—16	Septiembre
H	20	Septiembre
I	21	Septiembre
J-K	22—23	Septiembre
L	26—27—28	Septiembre
M	29—30	Septiembre y 3—4 Oct.
N y Ñ	4— 5	Octubre

O	6	Octubre
P Q	7—10	Octubre
R	11—13—14	Octubre
S	17—18—19—20	Octubre
T	20—21	Octubre
U	24	Octubre
V	25—26—27	Octubre
W X	28	Octubre
Y Z	31	Octubre

III.— De acuerdo al calendario de pago, los socios de la ex-Cooperativa deben presentarse en las oficinas centrales del Banco Continental, Huérfanos 1219, entre 9 hrs. y 14 horas.

IV.— Para retirar el Vale Vista cada socio de la ex-Cooperativa debe:

- presentarse en la ventanilla que corresponde, según su número en el listado.
- informar al cajero el número de secuencia asignada en la lista que se publica.
- entregar su carnet de identidad al cajero.
- firmar el recibo que el cajero le entregue.
- recibir el vale vista y su carnet de identidad.

V.— En el caso de un socio de la ex-Cooperativa que no pueda concurrir a retirar su Vale Vista personalmente, la persona que lo represente deberá, además de lo

indicado en el punto IV anterior, presentar poder autorizado ante Notario, con fecha no anterior a 30 días.

VI.— Si se tratare de una sucesión, debe añadir a lo expresado en los puntos IV y V, la posesión efectiva.

VII.— Si se diere el caso de socios de la ex-Cooperativa que no figuren en la lista publicada y que tengan documentos que acrediten su calidad de tal (carnet de socio, recibo de pago de aporte extraordinario, libreta CAU), deberán concurrir, en horas de oficina, a Bandera 566 Of. 75 a entregar sus antecedentes y llenar la solicitud de devolución de aportes. La respuesta se le enviará a domicilio, (Vale Vista, de ser aceptada su solicitud, carta explicativa si no procediese el pago).

VIII.— Los socios de la ex-Cooperativa que recibieron devolución de aportes mínimos en anteriores repartos aparecen en esta publicación para recibir devolución de aporte extraordinario y/o CAU, si así procediese y saldo de Aporte Mínimo.

COMISION LIQUIDADORA
DE LA EX-COOPERATIVA UNICOOP

NUMERO	NOMBRE	SOCIO
--------	--------	-------

[illegible]

NUMERO	NOMBRE	SOCIO	NUMERO	NOMBRE	SOCIO	NUMERO	NOMBRE	SOCIO
C09940	AGUIYU	HUMBERTINA	C11570	AGUILAR	TORO EDUARDO	C13220	AGUILERA	ROJAS CARMEN
C09950	AGUIYU	INELDA ROSA	C11580	AGUILAR	TORRES MARIA	C13230	AGUILERA	ROJAS GUADALUPE
C09960	AGUIYU	LAZAR MARIA	C11590	AGUILAR	TORRES ROSALINDA	C13240	AGUILERA	ROJAS GABRIELA
C09970	AGUIYU	LANDEROS CRIZMENA	C11600	AGUILAR	VEGA RAMIRO	C13250	AGUILERA	ROLDAN CELIA ELIOISA
C09980	AGUIYU	LANDEROS CRIZMENA	C11610	AGUILAR	VILLARDO RENATO	C13260	AGUILERA	ROLDAN CELIA ELIOISA
C09990	AGUIYU	LOPEZ CIPRIANO	C11620	AGUILAR	VIVANCOS GERMAN	C13270	AGUILERA	ROLDAN CELIA ELIOISA
C10000	AGUIYU	MACKEYS SONIA	C11630	AGUILAR	ZUNIGA TERESILDA	C13280	AGUILERA	ROLDAN CELIA ELIOISA
C10010	AGUIYU	MACKEYS SONIA	C11640	AGUILERA	ABARCA OCTAVIANO	C13290	AGUILERA	ROLDAN CELIA ELIOISA
C10020	AGUIYU	MACKEYS GASTON	C11650	AGUILERA	ACEVEDO ISMAEL	C13300	AGUILERA	ROLDAN CELIA ELIOISA
C10030	AGUIYU	MACKEYS ESTHER	C11660	AGUILERA	AEDU OLGA RUFINA	C13310	AGUILERA	ROLDAN CELIA ELIOISA
C10040	AGUIYU	MENTORY CARMEN	C11670	AGUILERA	AGUILERA ALFONSO	C13320	AGUILERA	ROLDAN CELIA ELIOISA
C10050	AGUIYU	MENTORY CARMEN	C11680	AGUILERA	AGUILERA ALFONSO	C13330	AGUILERA	ROLDAN CELIA ELIOISA
C10060	AGUIYU	MUNIZAGA PATRICIA	C11690	AGUILERA	AGUILERA CARLOS H	C13340	AGUILERA	ROLDAN CELIA ELIOISA
C10070	AGUIYU	DELARCA DOILIA	C11700	AGUILERA	AGUILERA ELIAS	C13350	AGUILERA	ROLDAN CELIA ELIOISA
C10080	AGUIYU	DELARCA DOILIA	C11710	AGUILERA	AGUILERA ELIAS	C13360	AGUILERA	ROLDAN CELIA ELIOISA
C10090	AGUIYU	DELARCA DOILIA	C11720	AGUILERA	AGUILERA ELIAS	C13370	AGUILERA	ROLDAN CELIA ELIOISA
C10100	AGUIYU	DELARCA DOILIA	C11730	AGUILERA	AGUILERA ELIAS	C13380	AGUILERA	ROLDAN CELIA ELIOISA
C10110	AGUIYU	DELARCA DOILIA	C11740	AGUILERA	AGUILERA ELIAS	C13390	AGUILERA	ROLDAN CELIA ELIOISA
C10120	AGUIYU	DELARCA DOILIA	C11750	AGUILERA	AGUILERA ELIAS	C13400	AGUILERA	ROLDAN CELIA ELIOISA
C10130	AGUIYU	DELARCA DOILIA	C11760	AGUILERA	AGUILERA ELIAS	C13410	AGUILERA	ROLDAN CELIA ELIOISA
C10140	AGUIYU	DELARCA DOILIA	C11770	AGUILERA	AGUILERA ELIAS	C13420	AGUILERA	ROLDAN CELIA ELIOISA
C10150	AGUIYU	DELARCA DOILIA	C11780	AGUILERA	AGUILERA ELIAS	C13430	AGUILERA	ROLDAN CELIA ELIOISA
C10160	AGUIYU	DELARCA DOILIA	C11790	AGUILERA	AGUILERA ELIAS	C13440	AGUILERA	ROLDAN CELIA ELIOISA
C10170	AGUIYU	DELARCA DOILIA	C11800	AGUILERA	AGUILERA ELIAS	C13450	AGUILERA	ROLDAN CELIA ELIOISA
C10180	AGUIYU	DELARCA DOILIA	C11810	AGUILERA	AGUILERA ELIAS	C13460	AGUILERA	ROLDAN CELIA ELIOISA
C10190	AGUIYU	DELARCA DOILIA	C11820	AGUILERA	AGUILERA ELIAS	C13470	AGUILERA	ROLDAN CELIA ELIOISA
C10200	AGUIYU	DELARCA DOILIA	C11830	AGUILERA	AGUILERA ELIAS	C13480	AGUILERA	ROLDAN CELIA ELIOISA
C10210	AGUIYU	DELARCA DOILIA	C11840	AGUILERA	AGUILERA ELIAS	C13490	AGUILERA	ROLDAN CELIA ELIOISA
C10220	AGUIYU	DELARCA DOILIA	C11850	AGUILERA	AGUILERA ELIAS	C13500	AGUILERA	ROLDAN CELIA ELIOISA
C10230	AGUIYU	DELARCA DOILIA	C11860	AGUILERA	AGUILERA ELIAS	C13510	AGUILERA	ROLDAN CELIA ELIOISA
C10240	AGUIYU	DELARCA DOILIA	C11870	AGUILERA	AGUILERA ELIAS	C13520	AGUILERA	ROLDAN CELIA ELIOISA
C10250	AGUIYU	DELARCA DOILIA	C11880	AGUILERA	AGUILERA ELIAS	C13530	AGUILERA	ROLDAN CELIA ELIOISA
C10260	AGUIYU	DELARCA DOILIA	C11890	AGUILERA	AGUILERA ELIAS	C13540	AGUILERA	ROLDAN CELIA ELIOISA
C10270	AGUIYU	DELARCA DOILIA	C11900	AGUILERA	AGUILERA ELIAS	C13550	AGUILERA	ROLDAN CELIA ELIOISA
C10280	AGUIYU	DELARCA DOILIA	C11910	AGUILERA	AGUILERA ELIAS	C13560	AGUILERA	ROLDAN CELIA ELIOISA
C10290	AGUIYU	DELARCA DOILIA	C11920	AGUILERA	AGUILERA ELIAS	C13570	AGUILERA	ROLDAN CELIA ELIOISA
C10300	AGUIYU	DELARCA DOILIA	C11930	AGUILERA	AGUILERA ELIAS	C13580	AGUILERA	ROLDAN CELIA ELIOISA
C10310	AGUIYU	DELARCA DOILIA	C11940	AGUILERA	AGUILERA ELIAS	C13590	AGUILERA	ROLDAN CELIA ELIOISA
C10320	AGUIYU	DELARCA DOILIA	C11950	AGUILERA	AGUILERA ELIAS	C13600	AGUILERA	ROLDAN CELIA ELIOISA
C10330	AGUIYU	DELARCA DOILIA	C11960	AGUILERA	AGUILERA ELIAS	C13610	AGUILERA	ROLDAN CELIA ELIOISA
C10340	AGUIYU	DELARCA DOILIA	C11970	AGUILERA	AGUILERA ELIAS	C13620	AGUILERA	ROLDAN CELIA ELIOISA
C10350	AGUIYU	DELARCA DOILIA	C11980	AGUILERA	AGUILERA ELIAS	C13630	AGUILERA	ROLDAN CELIA ELIOISA
C10360	AGUIYU	DELARCA DOILIA	C11990	AGUILERA	AGUILERA ELIAS	C13640	AGUILERA	ROLDAN CELIA ELIOISA
C10370	AGUIYU	DELARCA DOILIA	C12000	AGUILERA	AGUILERA ELIAS	C13650	AGUILERA	ROLDAN CELIA ELIOISA
C10380	AGUIYU	DELARCA DOILIA	C12010	AGUILERA	AGUILERA ELIAS	C13660	AGUILERA	ROLDAN CELIA ELIOISA
C10390	AGUIYU	DELARCA DOILIA	C12020	AGUILERA	AGUILERA ELIAS	C13670	AGUILERA	ROLDAN CELIA ELIOISA
C10400	AGUIYU	DELARCA DOILIA	C12030	AGUILERA	AGUILERA ELIAS	C13680	AGUILERA	ROLDAN CELIA ELIOISA
C10410	AGUIYU	DELARCA DOILIA	C12040	AGUILERA	AGUILERA ELIAS	C13690	AGUILERA	ROLDAN CELIA ELIOISA
C10420	AGUIYU	DELARCA DOILIA	C12050	AGUILERA	AGUILERA ELIAS	C13700	AGUILERA	ROLDAN CELIA ELIOISA
C10430	AGUIYU	DELARCA DOILIA	C12060	AGUILERA	AGUILERA ELIAS	C13710	AGUILERA	ROLDAN CELIA ELIOISA
C10440	AGUIYU	DELARCA DOILIA	C12070	AGUILERA	AGUILERA ELIAS	C13720	AGUILERA	ROLDAN CELIA ELIOISA
C10450	AGUIYU	DELARCA DOILIA	C12080	AGUILERA	AGUILERA ELIAS	C13730	AGUILERA	ROLDAN CELIA ELIOISA
C10460	AGUIYU	DELARCA DOILIA	C12090	AGUILERA	AGUILERA ELIAS	C13740	AGUILERA	ROLDAN CELIA ELIOISA
C10470	AGUIYU	DELARCA DOILIA	C12100	AGUILERA	AGUILERA ELIAS	C13750	AGUILERA	ROLDAN CELIA ELIOISA
C10480	AGUIYU	DELARCA DOILIA	C12110	AGUILERA	AGUILERA ELIAS	C13760	AGUILERA	ROLDAN CELIA ELIOISA
C10490	AGUIYU	DELARCA DOILIA	C12120	AGUILERA	AGUILERA ELIAS	C13770	AGUILERA	ROLDAN CELIA ELIOISA
C10500	AGUIYU	DELARCA DOILIA	C12130	AGUILERA	AGUILERA ELIAS	C13780	AGUILERA	ROLDAN CELIA ELIOISA
C10510	AGUIYU	DELARCA DOILIA	C12140	AGUILERA	AGUILERA ELIAS	C13790	AGUILERA	ROLDAN CELIA ELIOISA
C10520	AGUIYU	DELARCA DOILIA	C12150	AGUILERA	AGUILERA ELIAS	C13800	AGUILERA	ROLDAN CELIA ELIOISA
C10530	AGUIYU	DELARCA DOILIA	C12160	AGUILERA	AGUILERA ELIAS	C13810	AGUILERA	ROLDAN CELIA ELIOISA
C10540	AGUIYU	DELARCA DOILIA	C12170	AGUILERA	AGUILERA ELIAS	C13820	AGUILERA	ROLDAN CELIA ELIOISA
C10550	AGUIYU	DELARCA DOILIA	C12180	AGUILERA	AGUILERA ELIAS	C13830	AGUILERA	ROLDAN CELIA ELIOISA
C10560	AGUIYU	DELARCA DOILIA	C12190	AGUILERA	AGUILERA ELIAS	C13840	AGUILERA	ROLDAN CELIA ELIOISA
C10570	AGUIYU	DELARCA DOILIA	C12200	AGUILERA	AGUILERA ELIAS	C13850	AGUILERA	ROLDAN CELIA ELIOISA
C10580	AGUIYU	DELARCA DOILIA	C12210	AGUILERA	AGUILERA ELIAS	C13860	AGUILERA	ROLDAN CELIA ELIOISA
C10590	AGUIYU	DELARCA DOILIA	C12220	AGUILERA	AGUILERA ELIAS	C13870	AGUILERA	ROLDAN CELIA ELIOISA
C10600	AGUIYU	DELARCA DOILIA	C12230	AGUILERA	AGUILERA ELIAS	C13880	AGUILERA	ROLDAN CELIA ELIOISA
C10610	AGUIYU	DELARCA DOILIA	C12240	AGUILERA	AGUILERA ELIAS	C13890	AGUILERA	ROLDAN CELIA ELIOISA
C10620	AGUIYU	DELARCA DOILIA	C12250	AGUILERA	AGUILERA ELIAS	C13900	AGUILERA	ROLDAN CELIA ELIOISA
C10630	AGUIYU	DELARCA DOILIA	C12260	AGUILERA	AGUILERA ELIAS	C13910	AGUILERA	ROLDAN CELIA ELIOISA
C10640	AGUIYU	DELARCA DOILIA	C12270	AGUILERA	AGUILERA ELIAS	C13920	AGUILERA	ROLDAN CELIA ELIOISA
C10650	AGUIYU	DELARCA DOILIA	C12280	AGUILERA	AGUILERA ELIAS	C13930	AGUILERA	ROLDAN CELIA ELIOISA
C10660	AGUIYU	DELARCA DOILIA	C12290	AGUILERA	AGUILERA ELIAS	C13940	AGUILERA	ROLDAN CELIA ELIOISA
C10670	AGUIYU	DELARCA DOILIA	C12300	AGUILERA	AGUILERA ELIAS	C13950	AGUILERA	ROLDAN CELIA ELIOISA
C10680	AGUIYU	DELARCA DOILIA	C12310	AGUILERA	AGUILERA ELIAS	C13960	AGUILERA	ROLDAN CELIA ELIOISA
C10690	AGUIYU	DELARCA DOILIA	C12320	AGUILERA	AGUILERA ELIAS	C13970	AGUILERA	ROLDAN CELIA ELIOISA
C10700	AGUIYU	DELARCA DOILIA	C12330	AGUILERA	AGUILERA ELIAS	C13980	AGUILERA	ROLDAN CELIA ELIOISA
C10710	AGUIYU	DELARCA DOILIA	C12340	AGUILERA	AGUILERA ELIAS	C13990	AGUILERA	ROLDAN CELIA ELIOISA
C10720	AGUIYU	DELARCA DOILIA	C12350	AGUILERA	AGUILERA ELIAS	C14000	AGUILERA	ROLDAN CELIA ELIOISA
C10730	AGUIYU	DELARCA DOILIA	C12360	AGUILERA	AGUILERA ELIAS	C14010	AGUILERA	ROLDAN CELIA ELIOISA
C10740	AGUIYU	DELARCA DOILIA	C12370	AGUILERA	AGUILERA ELIAS	C14020	AGUILERA	ROLDAN CELIA ELIOISA
C10750	AGUIYU	DELARCA DOILIA	C12380	AGUILERA	AGUILERA ELIAS	C14030	AGUILERA	ROLDAN CELIA ELIOISA
C10760	AGUIYU	DELARCA DOILIA	C12390	AGUILERA	AGUILERA ELIAS	C14040	AGUILERA	ROLDAN CELIA ELIOISA
C10770	AGUIYU	DELARCA DOILIA	C12400	AGUILERA	AGUILERA ELIAS	C14050	AGUILERA	ROLDAN CELIA ELIOISA
C10780	AGUIYU	DELARCA DOILIA	C12410	AGUILERA	AGUILERA ELIAS	C14060	AGUILERA	ROLDAN CELIA ELIOISA
C10790	AGUIYU	DELARCA DOILIA	C12420	AGUILERA	AGUILERA ELIAS	C14070	AGUILERA	ROLDAN CELIA ELIOISA
C10800	AGUIYU	DELARCA DOILIA	C12430	AGUILERA	AGUILERA ELIAS	C14080	AGUILERA	ROLDAN CELIA ELIOISA
C10810	AGUIYU	DELARCA DOILIA	C12440	AGUILERA	AGUILERA ELIAS	C14090	AGUILERA	ROLDAN CELIA ELIOISA
C10820	AGUIYU	DELARCA DOILIA	C12450	AGUILERA	AGUILERA ELIAS	C14100	AGUILERA	ROLDAN CELIA ELIOISA
C10830	AGUIYU	DELARCA DOILIA	C12460	AGUILERA	AGUILERA ELIAS	C14110	AGUILERA	ROLDAN CELIA ELIOISA
C10840	AGUIYU	DELARCA DOILIA	C12470	AGUILERA	AGUILERA ELIAS	C14120	AGUILERA	ROLDAN CELIA ELIOISA
C10850	AGUIYU	DELARCA DOILIA	C12480	AGUILERA	AGUILERA ELIAS	C14130	AGUILERA	ROLDAN CELIA ELIOISA
C10860	AGUIYU	DELARCA DOILIA	C12490	AGUILERA	AGUILERA ELIAS	C14140	AGUILERA	ROLDAN CELIA ELIOISA
C10870	AGUIYU	DELARCA DOILIA	C12500	AGUILERA	AGUILERA ELIAS	C14150	AGUILERA	ROLDAN CELIA ELIOISA
C10880	AGUIYU	DELARCA DOILIA	C12510	AGUILERA	AGUILERA ELIAS	C14160	AGUILERA	ROLDAN CELIA ELIOISA
C10890	AGUIYU	DELARCA DOILIA	C12520	AGUILERA	AGUILERA ELIAS	C14170	AGUILERA	ROLDAN CELIA ELIOISA
C10900	AGUIYU	DELARCA DOILIA	C12530	AGUILERA	AGUILERA ELIAS	C14180	AGUILERA	ROLDAN CELIA ELIOISA
C10910	AGUIYU	DELARCA DOILIA	C12540	AGUILERA	AGUILERA ELIAS	C14190	AGUILERA	ROLDAN CELIA ELIOISA
C10920	AGUIYU	DELARCA DOILIA	C12550	AGUILERA	AGUILERA ELIAS	C14200	AGUILERA	ROLDAN CELIA ELIOISA
C10930	AGUIYU	DELARCA DOILIA	C12560	AGUILERA	AGUILERA ELIAS	C14210	AGUILERA	ROLDAN CELIA ELIOISA
C10940	AGUIYU	DELARCA DOILIA	C12570	AGUILERA	AGUILERA ELIAS	C14220	AGUILERA	ROLDAN CELIA ELIOISA
C10950	AGUIYU	DELARCA DOILIA	C12580	AGUILERA	AGUILERA ELIAS	C14230	AGUILERA	ROLDAN CELIA ELIOISA
C10960	AGUIYU	DELARCA DOILIA	C12590	AGUILERA	AGUILERA ELIAS	C14240	AGUILERA	ROLDAN CELIA ELIOISA
C10970	AGUIYU	DELARCA DOILIA	C12600	AGUILERA	AGUILERA ELIAS	C14250	AGUILERA	ROLDAN CELIA ELIOISA
C10980	AGUIYU	DELARCA DOILIA	C12610	AGUILERA	AGUILERA ELIAS	C14260	AGUILERA	ROLDAN CELIA ELIOISA
C10990	AGUIYU	DELARCA DOILIA	C12620	AGUILERA	AGUILERA ELIAS	C14270	AGUILERA	ROLDAN CELIA ELIOISA
C11000	AGUIYU	DELARCA DOILIA	C12630	AGUILERA	AGUILERA ELIAS	C14280	AGUILERA	ROLDAN CELIA ELIOISA
C11010	AGUIYU	DELARCA DOILIA	C12640	AGUILERA	AGUILERA ELIAS	C14290	AGUILERA	ROLDAN CELIA ELIOISA
C11020	AGUIYU	DELARCA DOILIA	C12650	AGUILERA	AGUILERA ELIAS	C14300	AGUILERA	ROLDAN CELIA ELIOISA
C11030	AGUIYU	DELARCA DOILIA	C12660	AGUILERA	AGUILERA ELIAS	C14310	AGUILERA	ROLDAN CELIA ELIOISA
C11040	AGUIYU	DELARCA DOILIA	C12670	AGUILERA	AGUILERA ELIAS	C14320	AGUILERA	ROLDAN CELIA ELIOISA
C11050	AGUIYU	DELARCA DOILIA	C12680	AGUILERA	AGUILERA ELIAS	C14330	AGUILERA	ROLDAN CELIA ELIOISA
C11060	AGUIYU	DELARCA DOILIA	C12690	AGUILERA	AGUILERA ELIAS	C14340	AGUILERA	ROLDAN CELIA ELIOISA
C11070	AGUIYU	DELARCA DOILIA	C12700	AGUILERA	AGUILERA ELIAS	C14350	AGUILERA	ROLDAN CELIA ELIOISA
C11080	AGUIYU	DELARCA DOILIA	C12710	AGUILERA	AGUILERA ELIAS	C14360	AGUILERA	ROLDAN CELIA ELIOISA
C11090	AGUIYU	DELARCA DOILIA	C12720	AGUILERA	AGUILERA ELIAS	C14370	AGUILERA	ROLDAN CELIA ELIOISA
C11100	AGUIYU	DELARCA DOILIA	C12730	AGUILERA	AGUILERA ELIAS	C14380	AGUILERA	ROLDAN CELIA ELIOISA
C11110	AGUIYU	DELARCA DOILIA	C12740	AGUILERA	AGUILERA ELIAS	C14390	AGUILERA	ROLDAN CELIA ELIOISA
C11120	AGUIYU	DELARCA DOILIA	C12750	AGUILERA	AGUILERA ELIAS	C14400	AGUILERA	ROLDAN CELIA ELIOISA
C11130	AGUIYU	DELARCA DOILIA	C12760	AGUILERA	AGUILERA ELIAS	C14410	AGUILERA	ROLDAN CELIA ELIOISA
C11140	AGUIYU	DELARCA DOILIA	C12770	AGUILERA	AGUILERA ELIAS	C14420	AGUILERA	ROLDAN CELIA ELIOISA
C11150	AGUIYU	DELARCA DOILIA	C12780	AGUILERA	AGUILERA ELIAS	C14430	AGUILERA	ROLDAN CELIA ELIOISA
C11160	AGUIYU	DELARCA DOILIA	C12790	AGUILERA	AGUILERA ELIAS	C14440	AGUILERA	ROLDAN CELIA ELIOISA
C11170	AGUIYU	DELARCA DOILIA	C12800	AGUILERA	AGUILERA ELIAS	C14450	AGUILERA	ROLDAN CELIA ELIOISA
C11180	AGUIYU	DELARCA DOILIA	C12810	AGUILERA	AGUILERA ELIAS	C14460	AGUILERA	ROLDAN CELIA ELIOISA
C11190	AGUIYU	DELARCA DOILIA	C12820	AGUILERA	AGUILERA ELIAS	C14470	AGUILERA	ROLDAN CELIA ELIOISA
C11200	AGUIYU	DELARCA DOILIA	C12830	AGUILERA	AGUILERA ELIAS	C14480	AGUILERA	ROLDAN CELIA ELIOISA
C11210	AGUIYU	DELARCA DOILIA	C12840	AGUILERA	AGUILERA ELIAS	C14490	AGUILERA	ROLDAN CELIA ELIOISA
C11220	AGUIYU	DELARCA DOILIA	C12850	AGUILERA	AGUILERA ELIAS	C14500	AGUILERA	ROLDAN CELIA ELIOISA
C11230	AGUIYU	DELARCA DOILIA	C12860	AGUILERA	AGUILERA ELIAS	C14510	AGUILERA	ROLDAN CELIA ELIOISA
C11240	AGUIYU	DELARCA DOILIA	C12870	AGUILERA	AGUILERA ELIAS	C14520	AGUILERA	ROLDAN CELIA ELIOISA
C11250	AGUIYU	DELARCA DOILIA	C12880	AGUILERA	AGUILERA ELIAS	C14530	AGUILERA	ROLDAN CELIA ELIOISA
C11260	AGUIYU	DELARCA DOILIA	C12890	AGUIL				

[illegible]

NUMERO	NOMBRE	SOCIO	NUMERO	NOMBRE	SOCIO	NUMERO	NOMBRE	SOCIO
048230	ARAVENA PALMA JUAN L		049850	ARAYA DE JIMENEZ MARIA		031440	ARAYA PETERS ARTURO	
048231	ARAVENA VASQUEZ A		049860	ARAYA DE MACINICHA ELENA		031450	ARAYA PETERS OSVALDO	
048232	ARAVENA PEREZ HILDA		049870	ARAYA DE NICOLINI ELISA		031460	ARAYA PENA DELIA	
048233	ARAVENA PIZARRO ISABEL		049880	ARAYA DE PEREZ BERTA		031470	ARAYA PENA LILIANA	
048234	ARAVENA GUINER ROSA ELINA		049890	ARAYA DE VALENZUELA MARTANA		031480	ARAYA PENA LILIANA	
048235	ARAVENA REBELLI MANUEL		049900	ARAYA DE VICUNA BERTA		031490	ARAYA PEREZ AMPLIA	
048236	ARAVENA RIQUELME SARA		049910	ARAYA DIAZ ROSA		031500	ARAYA PEREZ HERIBERTO	
048237	ARAVENA RIVERA RUBY		049920	ARAYA DIAZ MARTIN		031510	ARAYA PEREZ JAMILE	
048238	ARAVENA ROSA ISABEL		049930	ARAYA DIAZ OLGA		031520	ARAYA PEREZ JORDI A	
048239	ARAVENA RUJAS ROSA ELIANA		049940	ARAYA DIAZ VIOLES ROSA		031530	ARAYA PEREZ SIERGIO	
048240	ARAVENA RUJAS JOSE		049950	ARAYA ELGUETA MARTINA		031540	ARAYA PEREZ EUGENIA	
048241	ARAVENA ROSAS MARIA		049960	ARAYA ELIANA DE SILVA		031550	ARAYA PINTO MERCEDES MARIA	
048242	ARAVENA ROMERO INES		049970	ARAYA ESCOBAR ANDREA INES		031560	ARAYA PINTO ROSA	
048243	ARAVENA RUJAS MARIA		049980	ARAYA ESCOBAR MANUEL JESUS		031570	ARAYA PINTO ROSA	
048244	ARAVENA RUJAS LUCINDA		049990	ARAYA ESCOBAR DIESTRA DEL CARMEN		031580	ARAYA PINTO ROSA	
048245	ARAVENA SAEZ IRMA		050000	ARAYA ESCUDERO CARLOS		031590	ARAYA PINTO ROSA	
048246	ARAVENA SALAZAR SERGIO		050010	ARAYA ESPINOLA JOAQUIN L.		031600	ARAYA PINTO ROSA	
048247	ARAVENA SAN MARCO FRANKLIN		050020	ARAYA ESTUADO GUSTAVO		031610	ARAYA PINTO ROSA	
048248	ARAVENA SILVA DORALISA		050030	ARAYA ESTUADO GUSTAVO		031620	ARAYA PINTO ROSA	
048249	ARAVENA SILVA DORALISA		050040	ARAYA ESTUADO GUSTAVO		031630	ARAYA PINTO ROSA	
048250	ARAVENA SUAREZ LUCINDA M		050050	ARAYA ESTUADO GUSTAVO		031640	ARAYA PINTO ROSA	
048251	ARAVENA TAMAYO JUANA E		050060	ARAYA ESTUADO GUSTAVO		031650	ARAYA PINTO ROSA	
048252	ARAVENA TAMAYO JUANA E		050070	ARAYA ESTUADO GUSTAVO		031660	ARAYA PINTO ROSA	
048253	ARAVENA TAMAYO JUANA E		050080	ARAYA ESTUADO GUSTAVO		031670	ARAYA PINTO ROSA	
048254	ARAVENA TOMEZ ROBERTO		050090	ARAYA ESTUADO GUSTAVO		031680	ARAYA PINTO ROSA	
048255	ARAVENA TOMEZ ROBERTO		050100	ARAYA ESTUADO GUSTAVO		031690	ARAYA PINTO ROSA	
048256	ARAVENA TOMEZ ROBERTO		050110	ARAYA ESTUADO GUSTAVO		031700	ARAYA PINTO ROSA	
048257	ARAVENA TOMEZ ROBERTO		050120	ARAYA ESTUADO GUSTAVO		031710	ARAYA PINTO ROSA	
048258	ARAVENA TOMEZ ROBERTO		050130	ARAYA ESTUADO GUSTAVO		031720	ARAYA PINTO ROSA	
048259	ARAVENA TOMEZ ROBERTO		050140	ARAYA ESTUADO GUSTAVO		031730	ARAYA PINTO ROSA	
048260	ARAVENA TOMEZ ROBERTO		050150	ARAYA ESTUADO GUSTAVO		031740	ARAYA PINTO ROSA	
048261	ARAVENA TOMEZ ROBERTO		050160	ARAYA ESTUADO GUSTAVO		031750	ARAYA PINTO ROSA	
048262	ARAVENA TOMEZ ROBERTO		050170	ARAYA ESTUADO GUSTAVO		031760	ARAYA PINTO ROSA	
048263	ARAVENA TOMEZ ROBERTO		050180	ARAYA ESTUADO GUSTAVO		031770	ARAYA PINTO ROSA	
048264	ARAVENA TOMEZ ROBERTO		050190	ARAYA ESTUADO GUSTAVO		031780	ARAYA PINTO ROSA	
048265	ARAVENA TOMEZ ROBERTO		050200	ARAYA ESTUADO GUSTAVO		031790	ARAYA PINTO ROSA	
048266	ARAVENA TOMEZ ROBERTO		050210	ARAYA ESTUADO GUSTAVO		031800	ARAYA PINTO ROSA	
048267	ARAVENA TOMEZ ROBERTO		050220	ARAYA ESTUADO GUSTAVO		031810	ARAYA PINTO ROSA	
048268	ARAVENA TOMEZ ROBERTO		050230	ARAYA ESTUADO GUSTAVO		031820	ARAYA PINTO ROSA	
048269	ARAVENA TOMEZ ROBERTO		050240	ARAYA ESTUADO GUSTAVO		031830	ARAYA PINTO ROSA	
048270	ARAVENA TOMEZ ROBERTO		050250	ARAYA ESTUADO GUSTAVO		031840	ARAYA PINTO ROSA	
048271	ARAVENA TOMEZ ROBERTO		050260	ARAYA ESTUADO GUSTAVO		031850	ARAYA PINTO ROSA	
048272	ARAVENA TOMEZ ROBERTO		050270	ARAYA ESTUADO GUSTAVO		031860	ARAYA PINTO ROSA	
048273	ARAVENA TOMEZ ROBERTO		050280	ARAYA ESTUADO GUSTAVO		031870	ARAYA PINTO ROSA	
048274	ARAVENA TOMEZ ROBERTO		050290	ARAYA ESTUADO GUSTAVO		031880	ARAYA PINTO ROSA	
048275	ARAVENA TOMEZ ROBERTO		050300	ARAYA ESTUADO GUSTAVO		031890	ARAYA PINTO ROSA	
048276	ARAVENA TOMEZ ROBERTO		050310	ARAYA ESTUADO GUSTAVO		031900	ARAYA PINTO ROSA	
048277	ARAVENA TOMEZ ROBERTO		050320	ARAYA ESTUADO GUSTAVO		031910	ARAYA PINTO ROSA	
048278	ARAVENA TOMEZ ROBERTO		050330	ARAYA ESTUADO GUSTAVO		031920	ARAYA PINTO ROSA	
048279	ARAVENA TOMEZ ROBERTO		050340	ARAYA ESTUADO GUSTAVO		031930	ARAYA PINTO ROSA	
048280	ARAVENA TOMEZ ROBERTO		050350	ARAYA ESTUADO GUSTAVO		031940	ARAYA PINTO ROSA	
048281	ARAVENA TOMEZ ROBERTO		050360	ARAYA ESTUADO GUSTAVO		031950	ARAYA PINTO ROSA	
048282	ARAVENA TOMEZ ROBERTO		050370	ARAYA ESTUADO GUSTAVO		031960	ARAYA PINTO ROSA	
048283	ARAVENA TOMEZ ROBERTO		050380	ARAYA ESTUADO GUSTAVO		031970	ARAYA PINTO ROSA	
048284	ARAVENA TOMEZ ROBERTO		050390	ARAYA ESTUADO GUSTAVO		031980	ARAYA PINTO ROSA	
048285	ARAVENA TOMEZ ROBERTO		050400	ARAYA ESTUADO GUSTAVO		031990	ARAYA PINTO ROSA	
048286	ARAVENA TOMEZ ROBERTO		050410	ARAYA ESTUADO GUSTAVO		032000	ARAYA PINTO ROSA	
048287	ARAVENA TOMEZ ROBERTO		050420	ARAYA ESTUADO GUSTAVO		032010	ARAYA PINTO ROSA	
048288	ARAVENA TOMEZ ROBERTO		050430	ARAYA ESTUADO GUSTAVO		032020	ARAYA PINTO ROSA	
048289	ARAVENA TOMEZ ROBERTO		050440	ARAYA ESTUADO GUSTAVO		032030	ARAYA PINTO ROSA	
048290	ARAVENA TOMEZ ROBERTO		050450	ARAYA ESTUADO GUSTAVO		032040	ARAYA PINTO ROSA	
048291	ARAVENA TOMEZ ROBERTO		050460	ARAYA ESTUADO GUSTAVO		032050	ARAYA PINTO ROSA	
048292	ARAVENA TOMEZ ROBERTO		050470	ARAYA ESTUADO GUSTAVO		032060	ARAYA PINTO ROSA	
048293	ARAVENA TOMEZ ROBERTO		050480	ARAYA ESTUADO GUSTAVO		032070	ARAYA PINTO ROSA	
048294	ARAVENA TOMEZ ROBERTO		050490	ARAYA ESTUADO GUSTAVO		032080	ARAYA PINTO ROSA	
048295	ARAVENA TOMEZ ROBERTO		050500	ARAYA ESTUADO GUSTAVO		032090	ARAYA PINTO ROSA	
048296	ARAVENA TOMEZ ROBERTO		050510	ARAYA ESTUADO GUSTAVO		032100	ARAYA PINTO ROSA	
048297	ARAVENA TOMEZ ROBERTO		050520	ARAYA ESTUADO GUSTAVO		032110	ARAYA PINTO ROSA	
048298	ARAVENA TOMEZ ROBERTO		050530	ARAYA ESTUADO GUSTAVO		032120	ARAYA PINTO ROSA	
048299	ARAVENA TOMEZ ROBERTO		050540	ARAYA ESTUADO GUSTAVO		032130	ARAYA PINTO ROSA	
048300	ARAVENA TOMEZ ROBERTO		050550	ARAYA ESTUADO GUSTAVO		032140	ARAYA PINTO ROSA	
048301	ARAVENA TOMEZ ROBERTO		050560	ARAYA ESTUADO GUSTAVO		032150	ARAYA PINTO ROSA	
048302	ARAVENA TOMEZ ROBERTO		050570	ARAYA ESTUADO GUSTAVO		032160	ARAYA PINTO ROSA	
048303	ARAVENA TOMEZ ROBERTO		050580	ARAYA ESTUADO GUSTAVO		032170	ARAYA PINTO ROSA	
048304	ARAVENA TOMEZ ROBERTO		050590	ARAYA ESTUADO GUSTAVO		032180	ARAYA PINTO ROSA	
048305	ARAVENA TOMEZ ROBERTO		050600	ARAYA ESTUADO GUSTAVO		032190	ARAYA PINTO ROSA	
048306	ARAVENA TOMEZ ROBERTO		050610	ARAYA ESTUADO GUSTAVO		032200	ARAYA PINTO ROSA	
048307	ARAVENA TOMEZ ROBERTO		050620	ARAYA ESTUADO GUSTAVO		032210	ARAYA PINTO ROSA	
048308	ARAVENA TOMEZ ROBERTO		050630	ARAYA ESTUADO GUSTAVO		032220	ARAYA PINTO ROSA	
048309	ARAVENA TOMEZ ROBERTO		050640	ARAYA ESTUADO GUSTAVO		032230	ARAYA PINTO ROSA	
048310	ARAVENA TOMEZ ROBERTO		050650	ARAYA ESTUADO GUSTAVO		032240	ARAYA PINTO ROSA	
048311	ARAVENA TOMEZ ROBERTO		050660	ARAYA ESTUADO GUSTAVO		032250	ARAYA PINTO ROSA	
048312	ARAVENA TOMEZ ROBERTO		050670	ARAYA ESTUADO GUSTAVO		032260	ARAYA PINTO ROSA	
048313	ARAVENA TOMEZ ROBERTO		050680	ARAYA ESTUADO GUSTAVO		032270	ARAYA PINTO ROSA	
048314	ARAVENA TOMEZ ROBERTO		050690	ARAYA ESTUADO GUSTAVO		032280	ARAYA PINTO ROSA	
048315	ARAVENA TOMEZ ROBERTO		050700	ARAYA ESTUADO GUSTAVO		032290	ARAYA PINTO ROSA	
048316	ARAVENA TOMEZ ROBERTO		050710	ARAYA ESTUADO GUSTAVO		032300	ARAYA PINTO ROSA	
048317	ARAVENA TOMEZ ROBERTO		050720	ARAYA ESTUADO GUSTAVO		032310	ARAYA PINTO ROSA	
048318	ARAVENA TOMEZ ROBERTO		050730	ARAYA ESTUADO GUSTAVO		032320	ARAYA PINTO ROSA	
048319	ARAVENA TOMEZ ROBERTO		050740	ARAYA ESTUADO GUSTAVO		032330	ARAYA PINTO ROSA	
048320	ARAVENA TOMEZ ROBERTO		050750	ARAYA ESTUADO GUSTAVO		032340	ARAYA PINTO ROSA	
048321	ARAVENA TOMEZ ROBERTO		050760	ARAYA ESTUADO GUSTAVO		032350	ARAYA PINTO ROSA	
048322	ARAVENA TOMEZ ROBERTO		050770	ARAYA ESTUADO GUSTAVO		032360	ARAYA PINTO ROSA	
048323	ARAVENA TOMEZ ROBERTO		050780	ARAYA ESTUADO GUSTAVO		032370	ARAYA PINTO ROSA	
048324	ARAVENA TOMEZ ROBERTO		050790	ARAYA ESTUADO GUSTAVO		032380	ARAYA PINTO ROSA	
048325	ARAVENA TOMEZ ROBERTO		050800	ARAYA ESTUADO GUSTAVO		032390	ARAYA PINTO ROSA	
048326	ARAVENA TOMEZ ROBERTO		050810	ARAYA ESTUADO GUSTAVO		032400	ARAYA PINTO ROSA	
048327	ARAVENA TOMEZ ROBERTO		050820	ARAYA ESTUADO GUSTAVO		032410	ARAYA PINTO ROSA	
048328	ARAVENA TOMEZ ROBERTO		050830	ARAYA ESTUADO GUSTAVO		032420	ARAYA PINTO ROSA	
048329	ARAVENA TOMEZ ROBERTO		050840	ARAYA ESTUADO GUSTAVO		032430	ARAYA PINTO ROSA	
048330	ARAVENA TOMEZ ROBERTO		050850	ARAYA ESTUADO GUSTAVO		032440	ARAYA PINTO ROSA	
048331	ARAVENA TOMEZ ROBERTO		050860	ARAYA ESTUADO GUSTAVO		032450	ARAYA PINTO ROSA	
048332	ARAVENA TOMEZ ROBERTO		050870	ARAYA ESTUADO GUSTAVO		032460	ARAYA PINTO ROSA	
048333	ARAVENA TOMEZ ROBERTO		050880	ARAYA ESTUADO GUSTAVO		032470	ARAYA PINTO ROSA	
048334	ARAVENA TOMEZ ROBERTO		050890	ARAYA ESTUADO GUSTAVO		032480	ARAYA PINTO ROSA	
048335	ARAVENA TOMEZ ROBERTO		050900	ARAYA ESTUADO GUSTAVO		032490	ARAYA PINTO ROSA	
048336	ARAVENA TOMEZ ROBERTO		050910	ARAYA ESTUADO GUSTAVO		032500	ARAYA PINTO ROSA	
048337	ARAVENA TOMEZ ROBERTO		050920	ARAYA ESTUADO GUSTAVO		032510	ARAYA PINTO ROSA	
048338	ARAVENA TOMEZ ROBERTO		050930	ARAYA ESTUADO GUSTAVO		032520	ARAYA PINTO ROSA	
048339	ARAVENA TOMEZ ROBERTO		050940	ARAYA ESTUADO GUSTAVO		032530	ARAYA PINTO ROSA	
048340	ARAVENA TOMEZ ROBERTO		050950	ARAYA ESTUADO GUSTAVO		032540	ARAYA PINTO ROSA	
048341	ARAVENA TOMEZ ROBERTO		050960	ARAYA ESTUADO GUSTAVO		032550	ARAYA PINTO ROSA	
048342	ARAVENA TOMEZ ROBERTO		050970	ARAYA ESTUADO GUSTAVO		032560	ARAYA PINTO ROSA	
048343	ARAVENA TOMEZ ROBERTO		050980	ARAYA ESTUADO GUSTAVO		032570	ARAYA PINTO ROSA	
048344	ARAVENA TOMEZ ROBERTO		050990	ARAYA ESTUADO GUSTAVO		032580	ARAYA PINTO ROSA	
048345	ARAVENA TOMEZ ROBERTO		051000	ARAYA ESTUADO GUSTAVO		032590	ARAYA PINTO ROSA	
048346	ARAVENA TOMEZ ROBERTO		051010	ARAYA ESTUADO GUSTAVO		032600	ARAYA PINTO ROSA	
048347	ARAVENA TOMEZ ROBERTO		051020	ARAYA ESTUADO GUSTAVO		032610	ARAYA PINTO ROSA	
048348	ARAVENA TOMEZ ROBERTO		051030	ARAYA ESTUADO GUSTAVO		032620	ARAYA PINTO ROSA	
048349	ARAVENA TOMEZ ROBERTO		051040	ARAYA ESTUADO GUSTAVO		032630	ARAYA PINTO ROSA	
048350	ARAVENA TOMEZ ROBERTO		051050	ARAYA ESTUADO GUSTAVO		032640	ARAYA PINTO ROSA	
048351	ARAVENA TOMEZ ROBERTO		051060	ARAYA ESTUADO GUSTAVO		032650	ARAYA PINTO ROSA	
048352	ARAVENA TOMEZ ROBERTO		051070	ARAYA ESTUADO GUSTAVO		032660	ARAYA PINTO ROSA	
048353	ARAVENA TOMEZ ROBERTO		051080	ARAYA ESTUADO GUSTAVO		032670	ARAYA PINTO ROSA	
048354	ARAVENA TOMEZ ROBERTO		051090	ARAYA ESTUADO GUSTAVO		032680	ARAYA PINTO ROSA	
048355	ARAVENA TOMEZ ROBERTO		051100	ARAYA ESTUADO GUSTAVO		032690	ARAYA PINTO ROSA	
048356	ARAVENA TOMEZ ROBERTO		051110	ARAYA ESTUADO GUSTAVO		032700	ARAYA PINTO ROSA	
048357	ARAVENA TOMEZ ROBERTO		051120	ARAYA ESTUADO GUSTAVO		032710	ARAYA PINTO ROSA	
048358	ARAVENA TOMEZ ROBERTO		051130	ARAYA ESTUADO GUSTAVO		032720	ARAYA PINTO ROSA	
048359	ARAVENA TOMEZ ROBERTO		051140	ARAYA ESTUADO GUSTAVO		032730	ARAYA PINTO ROSA	
048360	ARAVENA TOMEZ ROBERTO		051150	ARAYA ESTUADO GUSTAVO		032740	ARAYA PINTO ROSA	
048361	ARAVENA TOMEZ ROBERTO		051160	ARAYA ESTUADO GUSTAVO		032750	ARAYA PINTO ROSA	
048362	ARAVENA TOMEZ ROBERTO		051170	ARAYA ESTUADO GUSTAVO		032760	ARAYA PINTO ROSA	
048363	ARAVENA TOMEZ ROBERTO		051180	ARAYA ESTUADO GUSTAVO		032770	ARAYA PINTO ROSA	
048364	ARAVENA TOMEZ ROBERTO		051190	ARAYA ESTUADO GUSTAVO		032780	ARAYA PINTO ROSA	
048365	ARAVENA TOMEZ ROBERTO		051200	ARAYA ESTUADO GUSTAVO		032790	ARAYA PINTO ROSA	
048366	ARAVENA TOMEZ ROBERTO		051210	ARAYA ESTUADO GUSTAVO		032800	ARAYA PINTO ROSA	
048367	ARAVENA TOMEZ ROBERTO		051220	ARAYA ESTUADO GUSTAVO		032810	ARAYA PINTO ROSA	
048368	ARAVENA TOMEZ ROBERTO		051230	ARAYA ESTUADO GUSTAVO		032		

NUMERO	NOMBRE	SOCIO	NUMERO	NOMBRE	SOCIO	NUMERO	NOMBRE	SOCIO
035050	ARCE	CAMPUENOS MARIA DOLORES	054700	ARELLANO	LUCCO ARIANA	056270	AREVALO	CORREA MARIO
035051	ARCE	CAMPANA VICTOR MANUEL	054710	ARELLANO	MIC LEON PATRICIA	056282	AREVALO	A CARLOS
035052	ARCE	CANTILLANA OLGA	054720	ARELLANO	MADARIAGA ADRIEL S	056290	AREVALO	ALVARO
035053	ARCE	CARLOS JUAN	054730	ARELLANO	MARIANA ELENA MARIA	056290	AREVALO	ALCARON MANUEL
035054	ARCE	CASANOVA HERNANDO	054740	ARELLANO	NEZA SABINO	056310	AREVALO	ARAYAS MONICA
035055	ARCE	CASAZZA	054750	ARELLANO	MORALES MANUEL BEDREDI	056320	AREVALO	ARAYA EDUARDO
035056	ARCE	CORTES RAFAEL S	054760	ARELLANO	MORALES MARIA ELIANA	056330	AREVALO	ARAYA JOSE ANTONIO
035057	ARCE	DE LOS CAMPOS MATILDE DE	054770	ARELLANO	MUNOZ AIDA ROSA	056340	AREVALO	ARVALO WALC LUIS
035058	ARCE	DE LA CRUZ MARIANA	054780	ARELLANO	MUNOZ ELIZABETH	056350	AREVALO	ARVALO HILDA
035059	ARCE	DE URIBE EVELINA	054790	ARELLANO	MUNOZ IRMA	056360	AREVALO	ARVALO ALBERTO
035060	ARCE	DURAN ELBA	054800	ARELLANO	MUNOZ DELIA DEL C	056370	AREVALO	ARIZAS HUMBERTO
035061	ARCE	EDUARDO ENRIQUE	054810	ARELLANO	MUNOZ MARIA	056380	AREVALO	AVILES EDMUNDO
035062	ARCE	ECHAGUEN MARIA	054820	ARELLANO	MUNOZ ROSA	056390	AREVALO	AVILA ARMANDO
035063	ARCE	FERNANDEZ MARIA	054830	ARELLANO	MUNOZ ROSA	056400	AREVALO	CARRASCO JORGE
035064	ARCE	FLORES FRANCISCO	054840	ARELLANO	MUNOZ ROSA	056410	AREVALO	CARRERA NICHISA
035065	ARCE	FLORES SERGIO	054850	ARELLANO	MUNOZ ROSA	056420	AREVALO	CARRERA JUAN
035066	ARCE	FLORES SERGIO	054860	ARELLANO	MUNOZ ROSA	056430	AREVALO	CASILLLO FILOMENA
035067	ARCE	GASTI SILVIA	054870	ARELLANO	MUNOZ ROSA	056440	AREVALO	CASILLLO FILOMENA
035068	ARCE	GALVEZ	054880	ARELLANO	MUNOZ ROSA	056450	AREVALO	CASILLLO FILOMENA
035069	ARCE	GILBERGEMER ONALIA	054890	ARELLANO	MUNOZ ROSA	056460	AREVALO	CELSO OSCAR RAUL
035070	ARCE	GILBERGEMER ONALIA	054900	ARELLANO	MUNOZ ROSA	056470	AREVALO	CELSO OSCAR RAUL
035071	ARCE	HERNANDEZ CARMEN	054910	ARELLANO	MUNOZ ROSA	056480	AREVALO	CELSO OSCAR RAUL
035072	ARCE	HERNANDEZ JORGE	054920	ARELLANO	MUNOZ ROSA	056490	AREVALO	CELSO OSCAR RAUL
035073	ARCE	HERNANDEZ LUIS	054930	ARELLANO	MUNOZ ROSA	056500	AREVALO	CELSO OSCAR RAUL
035074	ARCE	JACQUES	054940	ARELLANO	MUNOZ ROSA	056510	AREVALO	CELSO OSCAR RAUL
035075	ARCE	JACQUES	054950	ARELLANO	MUNOZ ROSA	056520	AREVALO	CELSO OSCAR RAUL
035076	ARCE	JACQUES	054960	ARELLANO	MUNOZ ROSA	056530	AREVALO	CELSO OSCAR RAUL
035077	ARCE	JACQUES	054970	ARELLANO	MUNOZ ROSA	056540	AREVALO	CELSO OSCAR RAUL
035078	ARCE	JACQUES	054980	ARELLANO	MUNOZ ROSA	056550	AREVALO	CELSO OSCAR RAUL
035079	ARCE	JACQUES	054990	ARELLANO	MUNOZ ROSA	056560	AREVALO	CELSO OSCAR RAUL
035080	ARCE	JACQUES	055000	ARELLANO	MUNOZ ROSA	056570	AREVALO	CELSO OSCAR RAUL
035081	ARCE	JACQUES	055010	ARELLANO	MUNOZ ROSA	056580	AREVALO	CELSO OSCAR RAUL
035082	ARCE	JACQUES	055020	ARELLANO	MUNOZ ROSA	056590	AREVALO	CELSO OSCAR RAUL
035083	ARCE	JACQUES	055030	ARELLANO	MUNOZ ROSA	056600	AREVALO	CELSO OSCAR RAUL
035084	ARCE	JACQUES	055040	ARELLANO	MUNOZ ROSA	056610	AREVALO	CELSO OSCAR RAUL
035085	ARCE	JACQUES	055050	ARELLANO	MUNOZ ROSA	056620	AREVALO	CELSO OSCAR RAUL
035086	ARCE	JACQUES	055060	ARELLANO	MUNOZ ROSA	056630	AREVALO	CELSO OSCAR RAUL
035087	ARCE	JACQUES	055070	ARELLANO	MUNOZ ROSA	056640	AREVALO	CELSO OSCAR RAUL
035088	ARCE	JACQUES	055080	ARELLANO	MUNOZ ROSA	056650	AREVALO	CELSO OSCAR RAUL
035089	ARCE	JACQUES	055090	ARELLANO	MUNOZ ROSA	056660	AREVALO	CELSO OSCAR RAUL
035090	ARCE	JACQUES	055100	ARELLANO	MUNOZ ROSA	056670	AREVALO	CELSO OSCAR RAUL
035091	ARCE	JACQUES	055110	ARELLANO	MUNOZ ROSA	056680	AREVALO	CELSO OSCAR RAUL
035092	ARCE	JACQUES	055120	ARELLANO	MUNOZ ROSA	056690	AREVALO	CELSO OSCAR RAUL
035093	ARCE	JACQUES	055130	ARELLANO	MUNOZ ROSA	056700	AREVALO	CELSO OSCAR RAUL
035094	ARCE	JACQUES	055140	ARELLANO	MUNOZ ROSA	056710	AREVALO	CELSO OSCAR RAUL
035095	ARCE	JACQUES	055150	ARELLANO	MUNOZ ROSA	056720	AREVALO	CELSO OSCAR RAUL
035096	ARCE	JACQUES	055160	ARELLANO	MUNOZ ROSA	056730	AREVALO	CELSO OSCAR RAUL
035097	ARCE	JACQUES	055170	ARELLANO	MUNOZ ROSA	056740	AREVALO	CELSO OSCAR RAUL
035098	ARCE	JACQUES	055180	ARELLANO	MUNOZ ROSA	056750	AREVALO	CELSO OSCAR RAUL
035099	ARCE	JACQUES	055190	ARELLANO	MUNOZ ROSA	056760	AREVALO	CELSO OSCAR RAUL
035100	ARCE	JACQUES	055200	ARELLANO	MUNOZ ROSA	056770	AREVALO	CELSO OSCAR RAUL
035101	ARCE	JACQUES	055210	ARELLANO	MUNOZ ROSA	056780	AREVALO	CELSO OSCAR RAUL
035102	ARCE	JACQUES	055220	ARELLANO	MUNOZ ROSA	056790	AREVALO	CELSO OSCAR RAUL
035103	ARCE	JACQUES	055230	ARELLANO	MUNOZ ROSA	056800	AREVALO	CELSO OSCAR RAUL
035104	ARCE	JACQUES	055240	ARELLANO	MUNOZ ROSA	056810	AREVALO	CELSO OSCAR RAUL
035105	ARCE	JACQUES	055250	ARELLANO	MUNOZ ROSA	056820	AREVALO	CELSO OSCAR RAUL
035106	ARCE	JACQUES	055260	ARELLANO	MUNOZ ROSA	056830	AREVALO	CELSO OSCAR RAUL
035107	ARCE	JACQUES	055270	ARELLANO	MUNOZ ROSA	056840	AREVALO	CELSO OSCAR RAUL
035108	ARCE	JACQUES	055280	ARELLANO	MUNOZ ROSA	056850	AREVALO	CELSO OSCAR RAUL
035109	ARCE	JACQUES	055290	ARELLANO	MUNOZ ROSA	056860	AREVALO	CELSO OSCAR RAUL
035110	ARCE	JACQUES	055300	ARELLANO	MUNOZ ROSA	056870	AREVALO	CELSO OSCAR RAUL
035111	ARCE	JACQUES	055310	ARELLANO	MUNOZ ROSA	056880	AREVALO	CELSO OSCAR RAUL
035112	ARCE	JACQUES	055320	ARELLANO	MUNOZ ROSA	056890	AREVALO	CELSO OSCAR RAUL
035113	ARCE	JACQUES	055330	ARELLANO	MUNOZ ROSA	056900	AREVALO	CELSO OSCAR RAUL
035114	ARCE	JACQUES	055340	ARELLANO	MUNOZ ROSA	056910	AREVALO	CELSO OSCAR RAUL
035115	ARCE	JACQUES	055350	ARELLANO	MUNOZ ROSA	056920	AREVALO	CELSO OSCAR RAUL
035116	ARCE	JACQUES	055360	ARELLANO	MUNOZ ROSA	056930	AREVALO	CELSO OSCAR RAUL
035117	ARCE	JACQUES	055370	ARELLANO	MUNOZ ROSA	056940	AREVALO	CELSO OSCAR RAUL
035118	ARCE	JACQUES	055380	ARELLANO	MUNOZ ROSA	056950	AREVALO	CELSO OSCAR RAUL
035119	ARCE	JACQUES	055390	ARELLANO	MUNOZ ROSA	056960	AREVALO	CELSO OSCAR RAUL
035120	ARCE	JACQUES	055400	ARELLANO	MUNOZ ROSA	056970	AREVALO	CELSO OSCAR RAUL
035121	ARCE	JACQUES	055410	ARELLANO	MUNOZ ROSA	056980	AREVALO	CELSO OSCAR RAUL
035122	ARCE	JACQUES	055420	ARELLANO	MUNOZ ROSA	056990	AREVALO	CELSO OSCAR RAUL
035123	ARCE	JACQUES	055430	ARELLANO	MUNOZ ROSA	057000	AREVALO	CELSO OSCAR RAUL
035124	ARCE	JACQUES	055440	ARELLANO	MUNOZ ROSA	057010	AREVALO	CELSO OSCAR RAUL
035125	ARCE	JACQUES	055450	ARELLANO	MUNOZ ROSA	057020	AREVALO	CELSO OSCAR RAUL
035126	ARCE	JACQUES	055460	ARELLANO	MUNOZ ROSA	057030	AREVALO	CELSO OSCAR RAUL
035127	ARCE	JACQUES	055470	ARELLANO	MUNOZ ROSA	057040	AREVALO	CELSO OSCAR RAUL
035128	ARCE	JACQUES	055480	ARELLANO	MUNOZ ROSA	057050	AREVALO	CELSO OSCAR RAUL
035129	ARCE	JACQUES	055490	ARELLANO	MUNOZ ROSA	057060	AREVALO	CELSO OSCAR RAUL
035130	ARCE	JACQUES	055500	ARELLANO	MUNOZ ROSA	057070	AREVALO	CELSO OSCAR RAUL
035131	ARCE	JACQUES	055510	ARELLANO	MUNOZ ROSA	057080	AREVALO	CELSO OSCAR RAUL
035132	ARCE	JACQUES	055520	ARELLANO	MUNOZ ROSA	057090	AREVALO	CELSO OSCAR RAUL
035133	ARCE	JACQUES	055530	ARELLANO	MUNOZ ROSA	057100	AREVALO	CELSO OSCAR RAUL
035134	ARCE	JACQUES	055540	ARELLANO	MUNOZ ROSA	057110	AREVALO	CELSO OSCAR RAUL
035135	ARCE	JACQUES	055550	ARELLANO	MUNOZ ROSA	057120	AREVALO	CELSO OSCAR RAUL
035136	ARCE	JACQUES	055560	ARELLANO	MUNOZ ROSA	057130	AREVALO	CELSO OSCAR RAUL
035137	ARCE	JACQUES	055570	ARELLANO	MUNOZ ROSA	057140	AREVALO	CELSO OSCAR RAUL
035138	ARCE	JACQUES	055580	ARELLANO	MUNOZ ROSA	057150	AREVALO	CELSO OSCAR RAUL
035139	ARCE	JACQUES	055590	ARELLANO	MUNOZ ROSA	057160	AREVALO	CELSO OSCAR RAUL
035140	ARCE	JACQUES	055600	ARELLANO	MUNOZ ROSA	057170	AREVALO	CELSO OSCAR RAUL
035141	ARCE	JACQUES	055610	ARELLANO	MUNOZ ROSA	057180	AREVALO	CELSO OSCAR RAUL
035142	ARCE	JACQUES	055620	ARELLANO	MUNOZ ROSA	057190	AREVALO	CELSO OSCAR RAUL
035143	ARCE	JACQUES	055630	ARELLANO	MUNOZ ROSA	057200	AREVALO	CELSO OSCAR RAUL
035144	ARCE	JACQUES	055640	ARELLANO	MUNOZ ROSA	057210	AREVALO	CELSO OSCAR RAUL
035145	ARCE	JACQUES	055650	ARELLANO	MUNOZ ROSA	057220	AREVALO	CELSO OSCAR RAUL
035146	ARCE	JACQUES	055660	ARELLANO	MUNOZ ROSA	057230	AREVALO	CELSO OSCAR RAUL
035147	ARCE	JACQUES	055670	ARELLANO	MUNOZ ROSA	057240	AREVALO	CELSO OSCAR RAUL
035148	ARCE	JACQUES	055680	ARELLANO	MUNOZ ROSA	057250	AREVALO	CELSO OSCAR RAUL
035149	ARCE	JACQUES	055690	ARELLANO	MUNOZ ROSA	057260	AREVALO	CELSO OSCAR RAUL
035150	ARCE	JACQUES	055700	ARELLANO	MUNOZ ROSA	057270	AREVALO	CELSO OSCAR RAUL
035151	ARCE	JACQUES	055710	ARELLANO	MUNOZ ROSA	057280	AREVALO	CELSO OSCAR RAUL
035152	ARCE	JACQUES	055720	ARELLANO	MUNOZ ROSA	057290	AREVALO	CELSO OSCAR RAUL
035153	ARCE	JACQUES	055730	ARELLANO	MUNOZ ROSA	057300	AREVALO	CELSO OSCAR RAUL
035154	ARCE	JACQUES	055740	ARELLANO	MUNOZ ROSA	057310	AREVALO	CELSO OSCAR RAUL
035155	ARCE	JACQUES	055750	ARELLANO	MUNOZ ROSA	057320	AREVALO	CELSO OSCAR RAUL
035156	ARCE	JACQUES	055760	ARELLANO	MUNOZ ROSA	057330	AREVALO	CELSO OSCAR RAUL
035157	ARCE	JACQUES	055770	ARELLANO	MUNOZ ROSA	057340	AREVALO	CELSO OSCAR RAUL
035158	ARCE	JACQUES	055780	ARELLANO	MUNOZ ROSA	057350	AREVALO	CELSO OSCAR RAUL
035159	ARCE	JACQUES	055790	ARELLANO	MUNOZ ROSA	057360	AREVALO	CELSO OSCAR RAUL
035160	ARCE	JACQUES	055800	ARELLANO	MUNOZ ROSA	057370	AREVALO	CELSO OSCAR RAUL
035161	ARCE	JACQUES	055810	ARELLANO	MUNOZ ROSA	057380	AREVALO	CELSO OSCAR RAUL
035162	ARCE	JACQUES	055820	ARELLANO	MUNOZ ROSA	057390	AREVALO	CELSO OSCAR RAUL
035163	ARCE	JACQUES	055830	ARELLANO	MUNOZ ROSA	057400	AREVALO	CELSO OSCAR RAUL
035164	ARCE	JACQUES	055840	ARELLANO	MUNOZ ROSA	057410	AREVALO	CELSO OSCAR RAUL
035165	ARCE	JACQUES	055850	ARELLANO	MUNOZ ROSA	057420	AREVALO	CELSO OSCAR RAUL
035166	ARCE	JACQUES	055860	ARELLANO	MUNOZ ROSA	057430	AREVALO	CELSO OSCAR RAUL
035167	ARCE	JACQUES	055870	ARELLANO	MUNOZ ROSA	057440	AREVALO	CELSO OSCAR RAUL
035168	ARCE	JACQUES	055880	ARELLANO	MUNOZ ROSA	057450	AREVALO	CELSO OSCAR RAUL
035169	ARCE	JACQUES	055890	ARELLANO	MUNOZ ROSA	057460	AREVALO	CELSO OSCAR RAUL
035170	ARCE	JACQUES	055900	ARELLANO	MUNOZ ROSA	057470	AREVALO	CELSO OSCAR RAUL
035171	ARCE	JACQUES	055910	ARELLANO	MUNOZ ROSA	057480	AREVALO	CELSO OSCAR RAUL
035172	ARCE	JACQUES	055920	ARELLANO	MUNOZ ROSA	057490	AREVALO	CELSO OSCAR RAUL
035173	ARCE	JACQUES	055930	ARELLANO	MUNOZ ROSA	057500	AREVALO	CELSO OSCAR RAUL
035174	ARCE	JACQUES	055940	ARELLANO	MUNOZ ROSA	057510	AREVALO	CELSO OSCAR RAUL
035175	ARCE	JACQUES	055950	ARELLANO	MUNOZ ROSA	057520	AREVALO	CELSO OSCAR RAUL
035176	ARCE	JACQUES	055960	ARELLANO	MUNOZ ROSA	057530	AREVALO	CELSO OSCAR RAUL
035177	ARCE	JACQUES	055970	ARELLANO	MUNOZ ROSA	057540	AREVALO	CELSO OSCAR RAUL
035178	ARCE	JACQUES	055980	ARELLANO	MUNOZ ROSA	057550	AREVALO	CELSO OSCAR RAUL
035179	ARCE	JACQUES	055990	ARELLANO	MUNOZ ROSA	057560	AREVALO	CELSO OSCAR RAUL
035180	ARCE	JACQUES	056000	ARELLANO	MUNOZ ROSA	057570	AREVALO	CELSO OSCAR RAUL
035181	ARCE	JACQUES	056010	ARELLANO	MUNOZ ROSA	057580	AREVALO	CELSO OSCAR RAUL
035182	ARCE	JACQUES	056020	ARELLANO	MUNOZ ROSA	057590	AREVALO	CELSO OSCAR RAUL
035183	ARCE	JACQUES	056030	ARELLANO	MUNOZ ROSA	057600	AREVALO	CELSO OSCAR RAUL
035184	ARCE	JACQUES	056040	ARELLANO	MUNOZ ROSA	057610	AREVALO	CELSO OSCAR RAUL
035185	ARCE	JACQUES	056050	ARELLANO	MUNOZ ROSA	057620	AREVALO	CELSO OSCAR RAUL
035186	ARCE	JACQUES	056060	ARELLANO	MUNOZ ROSA	057630	AREVALO	CELSO OSCAR RAUL
035187	ARCE	JACQUES	056070	ARELLANO	MUNOZ ROSA			

NUMERO	NOMBRE	SOCIO	NUMERO	NOMBRE	SOCIO	NUMERO	NOMBRE	SOCIO
067420	ATALA YANNI SAMY		068970	AVELLO PENA ADRIAN		070540	AVILA OPAZO FELICINDO A	
067430	ATALA YAZIGI CLAUDIO		068980	AVELLO POBLETE FRANCISCO		070550	AVILA ORELLANA ROBERTO	
067440	ATALA YAZIGI ELIANA		068990	AVELLO SALAZAR JUANANA		070560	AVILA REYES LIA DEL C	
067450	ATAN MOTUS MARIA E		069000	AVENDANO A CARMELO		070570	AVILA ORTIZ LUISA	
067460	ATEAGA KOSTER ANTONIO		069010	AVENDANO A GUILLERMO		070580	AVILA ORTIZ MARIA LUISA	
067470	ATENAS AVANCIBIA FELISA		069020	AVENDANO ANA DEL ROSARIO		070590	AVILA PAVEZ GILBERTO	
067480	ATENAS IBARRA L GUILLERMO		069030	AVENDANO BAVENNA ELORENA		070600	AVILA PAVEZ GILBERTO	
067490	ATENAS MORALES LEONORA		069040	AVENDANO ARRIAGA ADRIANA		070610	AVILA PAVEZ GILBERTO	
067500	ATENAS MUNOZ MERCEDES		069050	AVENDANO ARRAY LUCY		070620	AVILA PAVEZ GILBERTO	
067510	ATENAS RODRIGUEZ MARIA		069060	AVENDANO ARRIAGA ADRIANA		070630	AVILA PAVEZ GILBERTO	
067520	ATENCIO VANDANO ADRIANA		069070	AVENDANO ASCENCIO ROSA LIDIA		070640	AVILA PEREZ CECILIA	
067530	ATENSU KUNIGA EULALIA		069080	AVENDANO AVENDANO ALIRO DEL C		070650	AVILA PEREZ JULIO	
067540	ATIAS MUNOZ ANTONIA		069090	AVENDANO AVENDANO ENILIA		070660	AVILA URBUTIA RICARDO	
067550	ATISCHA ATISCHA NACIN		069100	AVENDANO B BERNAMIN		070670	AVILA RODRIGUEZ ANA CARMEN	
067560	ATISCHA ATISCHA NACIN		069110	AVENDANO BAZZA LILIANA ELENA		070680	AVILA ROJAS JORGE LORENZO	
067570	ATKINSON DEDEY JENNIFER M		069120	AVENDANO BERTOLD ANA		070690	AVILA SANTANA LUDOVINA	
067580	ATKINSON HENRIQUEZ CARLOS		069130	AVENDANO BUSTAMANTE NANCY		070700	AVILA SEGARRA HUGO	
067590	ATLALICH GARCIA ARTURO		069140	AVENDANO CARGO REMIGIO		070710	AVILA TEJO CELINDO	
067600	ATLALICH GONZALEZ MARINA		069150	AVENDANO CARRASCO LUZ E		070720	AVILA TORRES EMMA	
067610	ATUNUNSA L M MARIA		069160	AVENDANO CARRERA LUIS		070730	AVILA VALDES ALEJANDRO	
067620	ATRIA CIUFENTES FRANCISCO		069170	AVENDANO CARRERA LUIS		070740	AVILA VALDES INES	
067630	ATRIA CIUFENTES JOSE T		069180	AVENDANO CARRERA LUIS		070750	AVILA VALDES INES	
067640	ATRIA GUJARDO GUACOLDA SUSANA		069190	AVENDANO CARRERA LUIS		070760	AVILA VALENZUELA MARIA E	
067650	ATRIA RAMIREZ JAIME		069200	AVENDANO CARRERA LUIS		070770	AVILA VASCO ELENA	
067660	ATRIA RAMIREZ JAIME		069210	AVENDANO CARRERA LUIS		070780	AVILA VERDUGO MERCEDES	
067670	ATRIA RAMIREZ JAIME		069220	AVENDANO CARRERA LUIS		070790	AVILA VIAVIANI GILBERMENA	
067680	ATRIA RAMIREZ JAIME		069230	AVENDANO CARRERA LUIS		070800	AVILA VILLALBA LUISA	
067690	ATRIA RAMIREZ JAIME		069240	AVENDANO CARRERA LUIS		070810	AVILA VILLALBA LUISA	
067700	ATRIA REYES MARIA T		069250	AVENDANO CARRERA LUIS		070820	AVILA VILLALBA LUISA	
067710	ATRIA REYES MARIA T		069260	AVENDANO CARRERA LUIS		070830	AVILA VILLALBA LUISA	
067720	ATRIA REYES MARIA T		069270	AVENDANO CARRERA LUIS		070840	AVILA VILLALBA LUISA	
067730	ATRIA REYES MARIA T		069280	AVENDANO CARRERA LUIS		070850	AVILA VILLALBA LUISA	
067740	AU MUNOZ FRANCISCO		069290	AVENDANO CARRERA LUIS		070860	AVILA VILLALBA LUISA	
067750	AUD DARGENIA ROSA GEORGINA		069300	AVENDANO CARRERA LUIS		070870	AVILA VILLALBA LUISA	
067760	AUD GONZALEZ SERGIO		069310	AVENDANO CARRERA LUIS		070880	AVILA VILLALBA LUISA	
067770	AURAKIA MINTE MARCELO		069320	AVENDANO CARRERA LUIS		070890	AVILA VILLALBA LUISA	
067780	AURAS AVANZADO ALFONSO		069330	AVENDANO CARRERA LUIS		070900	AVILA VILLALBA LUISA	
067790	AURAS AVANZADO ALFONSO		069340	AVENDANO CARRERA LUIS		070910	AVILA VILLALBA LUISA	
067800	AURAS AVANZADO ALFONSO		069350	AVENDANO CARRERA LUIS		070920	AVILA VILLALBA LUISA	
067810	AURAS AVANZADO ALFONSO		069360	AVENDANO CARRERA LUIS		070930	AVILA VILLALBA LUISA	
067820	AURAS AVANZADO ALFONSO		069370	AVENDANO CARRERA LUIS		070940	AVILA VILLALBA LUISA	
067830	AURAS AVANZADO ALFONSO		069380	AVENDANO CARRERA LUIS		070950	AVILA VILLALBA LUISA	
067840	AURAS AVANZADO ALFONSO		069390	AVENDANO CARRERA LUIS		070960	AVILA VILLALBA LUISA	
067850	AURAS AVANZADO ALFONSO		069400	AVENDANO CARRERA LUIS		070970	AVILA VILLALBA LUISA	
067860	AURAS AVANZADO ALFONSO		069410	AVENDANO CARRERA LUIS		070980	AVILA VILLALBA LUISA	
067870	AURAS AVANZADO ALFONSO		069420	AVENDANO CARRERA LUIS		070990	AVILA VILLALBA LUISA	
067880	AURAS AVANZADO ALFONSO		069430	AVENDANO CARRERA LUIS		071000	AVILA VILLALBA LUISA	
067890	AURAS AVANZADO ALFONSO		069440	AVENDANO CARRERA LUIS		071010	AVILA VILLALBA LUISA	
067900	AURAS AVANZADO ALFONSO		069450	AVENDANO CARRERA LUIS		071020	AVILA VILLALBA LUISA	
067910	AURAS AVANZADO ALFONSO		069460	AVENDANO CARRERA LUIS		071030	AVILA VILLALBA LUISA	
067920	AURAS AVANZADO ALFONSO		069470	AVENDANO CARRERA LUIS		071040	AVILA VILLALBA LUISA	
067930	AURAS AVANZADO ALFONSO		069480	AVENDANO CARRERA LUIS		071050	AVILA VILLALBA LUISA	
067940	AURAS AVANZADO ALFONSO		069490	AVENDANO CARRERA LUIS		071060	AVILA VILLALBA LUISA	
067950	AURAS AVANZADO ALFONSO		069500	AVENDANO CARRERA LUIS		071070	AVILA VILLALBA LUISA	
067960	AURAS AVANZADO ALFONSO		069510	AVENDANO CARRERA LUIS		071080	AVILA VILLALBA LUISA	
067970	AURAS AVANZADO ALFONSO		069520	AVENDANO CARRERA LUIS		071090	AVILA VILLALBA LUISA	
067980	AURAS AVANZADO ALFONSO		069530	AVENDANO CARRERA LUIS		071100	AVILA VILLALBA LUISA	
067990	AURAS AVANZADO ALFONSO		069540	AVENDANO CARRERA LUIS		071110	AVILA VILLALBA LUISA	
068000	AURAS AVANZADO ALFONSO		069550	AVENDANO CARRERA LUIS		071120	AVILA VILLALBA LUISA	
068010	AURAS AVANZADO ALFONSO		069560	AVENDANO CARRERA LUIS		071130	AVILA VILLALBA LUISA	
068020	AURAS AVANZADO ALFONSO		069570	AVENDANO CARRERA LUIS		071140	AVILA VILLALBA LUISA	
068030	AURAS AVANZADO ALFONSO		069580	AVENDANO CARRERA LUIS		071150	AVILA VILLALBA LUISA	
068040	AURAS AVANZADO ALFONSO		069590	AVENDANO CARRERA LUIS		071160	AVILA VILLALBA LUISA	
068050	AURAS AVANZADO ALFONSO		069600	AVENDANO CARRERA LUIS		071170	AVILA VILLALBA LUISA	
068060	AURAS AVANZADO ALFONSO		069610	AVENDANO CARRERA LUIS		071180	AVILA VILLALBA LUISA	
068070	AURAS AVANZADO ALFONSO		069620	AVENDANO CARRERA LUIS		071190	AVILA VILLALBA LUISA	
068080	AURAS AVANZADO ALFONSO		069630	AVENDANO CARRERA LUIS		071200	AVILA VILLALBA LUISA	
068090	AURAS AVANZADO ALFONSO		069640	AVENDANO CARRERA LUIS		071210	AVILA VILLALBA LUISA	
068100	AURAS AVANZADO ALFONSO		069650	AVENDANO CARRERA LUIS		071220	AVILA VILLALBA LUISA	
068110	AURAS AVANZADO ALFONSO		069660	AVENDANO CARRERA LUIS		071230	AVILA VILLALBA LUISA	
068120	AURAS AVANZADO ALFONSO		069670	AVENDANO CARRERA LUIS		071240	AVILA VILLALBA LUISA	
068130	AURAS AVANZADO ALFONSO		069680	AVENDANO CARRERA LUIS		071250	AVILA VILLALBA LUISA	
068140	AURAS AVANZADO ALFONSO		069690	AVENDANO CARRERA LUIS		071260	AVILA VILLALBA LUISA	
068150	AURAS AVANZADO ALFONSO		069700	AVENDANO CARRERA LUIS		071270	AVILA VILLALBA LUISA	
068160	AURAS AVANZADO ALFONSO		069710	AVENDANO CARRERA LUIS		071280	AVILA VILLALBA LUISA	
068170	AURAS AVANZADO ALFONSO		069720	AVENDANO CARRERA LUIS		071290	AVILA VILLALBA LUISA	
068180	AURAS AVANZADO ALFONSO		069730	AVENDANO CARRERA LUIS		071300	AVILA VILLALBA LUISA	
068190	AURAS AVANZADO ALFONSO		069740	AVENDANO CARRERA LUIS		071310	AVILA VILLALBA LUISA	
068200	AURAS AVANZADO ALFONSO		069750	AVENDANO CARRERA LUIS		071320	AVILA VILLALBA LUISA	
068210	AURAS AVANZADO ALFONSO		069760	AVENDANO CARRERA LUIS		071330	AVILA VILLALBA LUISA	
068220	AURAS AVANZADO ALFONSO		069770	AVENDANO CARRERA LUIS		071340	AVILA VILLALBA LUISA	
068230	AURAS AVANZADO ALFONSO		069780	AVENDANO CARRERA LUIS		071350	AVILA VILLALBA LUISA	
068240	AURAS AVANZADO ALFONSO		069790	AVENDANO CARRERA LUIS		071360	AVILA VILLALBA LUISA	
068250	AURAS AVANZADO ALFONSO		069800	AVENDANO CARRERA LUIS		071370	AVILA VILLALBA LUISA	
068260	AURAS AVANZADO ALFONSO		069810	AVENDANO CARRERA LUIS		071380	AVILA VILLALBA LUISA	
068270	AURAS AVANZADO ALFONSO		069820	AVENDANO CARRERA LUIS		071390	AVILA VILLALBA LUISA	
068280	AURAS AVANZADO ALFONSO		069830	AVENDANO CARRERA LUIS		071400	AVILA VILLALBA LUISA	
068290	AURAS AVANZADO ALFONSO		069840	AVENDANO CARRERA LUIS		071410	AVILA VILLALBA LUISA	
068300	AURAS AVANZADO ALFONSO		069850	AVENDANO CARRERA LUIS		071420	AVILA VILLALBA LUISA	
068310	AURAS AVANZADO ALFONSO		069860	AVENDANO CARRERA LUIS		071430	AVILA VILLALBA LUISA	
068320	AURAS AVANZADO ALFONSO		069870	AVENDANO CARRERA LUIS		071440	AVILA VILLALBA LUISA	
068330	AURAS AVANZADO ALFONSO		069880	AVENDANO CARRERA LUIS		071450	AVILA VILLALBA LUISA	
068340	AURAS AVANZADO ALFONSO		069890	AVENDANO CARRERA LUIS		071460	AVILA VILLALBA LUISA	
068350	AURAS AVANZADO ALFONSO		069900	AVENDANO CARRERA LUIS		071470	AVILA VILLALBA LUISA	
068360	AURAS AVANZADO ALFONSO		069910	AVENDANO CARRERA LUIS		071480	AVILA VILLALBA LUISA	
068370	AURAS AVANZADO ALFONSO		069920	AVENDANO CARRERA LUIS		071490	AVILA VILLALBA LUISA	
068380	AURAS AVANZADO ALFONSO		069930	AVENDANO CARRERA LUIS		071500	AVILA VILLALBA LUISA	
068390	AURAS AVANZADO ALFONSO		069940	AVENDANO CARRERA LUIS		071510	AVILA VILLALBA LUISA	
068400	AURAS AVANZADO ALFONSO		069950	AVENDANO CARRERA LUIS		071520	AVILA VILLALBA LUISA	
068410	AURAS AVANZADO ALFONSO		069960	AVENDANO CARRERA LUIS		071530	AVILA VILLALBA LUISA	
068420	AURAS AVANZADO ALFONSO		069970	AVENDANO CARRERA LUIS		071540	AVILA VILLALBA LUISA	
068430	AURAS AVANZADO ALFONSO		069980	AVENDANO CARRERA LUIS		071550	AVILA VILLALBA LUISA	
068440	AURAS AVANZADO ALFONSO		069990	AVENDANO CARRERA LUIS		071560	AVILA VILLALBA LUISA	
068450	AURAS AVANZADO ALFONSO		070000	AVENDANO CARRERA LUIS		071570	AVILA VILLALBA LUISA	
068460	AURAS AVANZADO ALFONSO		070010	AVENDANO CARRERA LUIS		071580	AVILA VILLALBA LUISA	
068470	AURAS AVANZADO ALFONSO		070020	AVENDANO CARRERA LUIS		071590	AVILA VILLALBA LUISA	
068480	AURAS AVANZADO ALFONSO		070030	AVENDANO CARRERA LUIS		071600	AVILA VILLALBA LUISA	
068490	AURAS AVANZADO ALFONSO		070040	AVENDANO CARRERA LUIS		071610	AVILA VILLALBA LUISA	
068500	AURAS AVANZADO ALFONSO		070050	AVENDANO CARRERA LUIS		071620	AVILA VILLALBA LUISA	
068510	AURAS AVANZADO ALFONSO		070060	AVENDANO CARRERA LUIS		071630	AVILA VILLALBA LUISA	
068520	AURAS AVANZADO ALFONSO		070070	AVENDANO CARRERA LUIS		071640	AVILA VILLALBA LUISA	
068530	AURAS AVANZADO ALFONSO		070080	AVENDANO CARRERA LUIS		071650	AVILA VILLALBA LUISA	
068540	AURAS AVANZADO ALFONSO		070090	AVENDANO CARRERA LUIS		071660	AVILA VILLALBA LUISA	
068550	AURAS AVANZADO ALFONSO		070100	AVENDANO CARRERA LUIS		071670	AVILA VILLALBA LUISA	
068560	AURAS AVANZADO ALFONSO		070110	AVENDANO CARRERA LUIS		071680	AVILA VILLALBA LUISA	
068570	AURAS AVANZADO ALFONSO		070120	AVENDANO CARRERA LUIS		071690	AVILA VILLALBA LUISA	
068580	AURAS AVANZADO ALFONSO		070130	AVENDANO CARRERA LUIS		071700	AVILA VILLALBA LUISA	
068590	AURAS AVANZADO ALFONSO		070140	AVENDANO CARRERA LUIS		071710	AVILA VILLALBA LUISA	
068600	AURAS AVANZADO ALFONSO		070150	AVENDANO CARRERA LUIS		071720	AVILA VILLALBA LUISA	
068610	AURAS AVANZADO ALFONSO		070160	AVENDANO CARRERA LUIS		071730	AVILA VILLALBA LUISA	
068620	AURAS AVANZADO ALFONSO		070170	AVENDANO CARRERA LUIS		071740	AVILA VILLALBA LUISA	
068630	AURAS AVANZADO ALFONSO		070180	AVENDANO CARRERA LUIS		071750	AVILA VILLALBA LUISA	
068640	AURAS AVANZADO ALFONSO		070190	AVENDANO CARRERA LUIS		071760	AVILA VILLALBA LUISA	
068650	AURAS AVANZADO ALFONSO		070200	AVENDANO CARRERA LUIS		071770	AVILA VILLALBA LUISA	
068660	AURAS AVANZADO ALFONSO		070210	AVENDANO CARRERA LUIS		071780	AVILA VILLALBA LUISA	
068670	AURAS AVANZADO ALFONSO		070220	AVENDANO CARRERA LUIS		071790	AVILA VILLALBA LUISA	
068680	AURAS AVANZADO ALFONSO		070230	AVENDANO CARRERA LUIS		071800	AVILA VILLALBA LUISA	
068690	AURAS AVANZADO ALFONSO		070240	AVENDANO CARRERA LUIS		071810	AVILA VILLALBA LUISA	
068700	AURAS AVANZADO ALFONSO		070250	AVENDANO CARRERA LUIS		071820	AVILA VILLALBA LUISA	
068710	AURAS AVANZADO ALFONSO		070260	AVENDANO CARRERA LUIS		071830	AVILA VILLALBA LUISA	
068720	AURAS AVANZADO ALFONSO		070270	AVENDANO CARRERA LUIS		071840	AVILA VILLALBA LUISA	
068730	AURAS AVANZADO ALFONSO		070280	AVENDANO CARRERA LUIS		071850	AVILA VILLALBA LUISA	
068740	AURAS AVANZADO ALFONSO		070290	AVENDANO CARRERA LUIS		071860	AVILA VILLALBA LUISA	
068750	AURAS AVANZADO ALFONSO		070300	AVENDANO CARRERA LUIS		071870	AVILA VILLALBA LUISA	
068760	AURAS AVANZADO ALFONSO							

NUMERO	NOMBRE	SOCIO	NUMERO	NOMBRE	SOCIO	NUMERO	NOMBRE	SOCIO
076903	BALART VERNAL VENTURA		078270	BANARES DE FRIEDL GRACIELA		079813	BARRAGELATA RODRIGUEZ MARIA	
076910	BALART VERNAL CARLOS		078300	BANAVEVENTO OREGON OLIVERA		079820	BARRAGIATA ANTONIO JULIO N	
076920	BALART VERNAL LUIS ALBERTO		078310	BANCHEROS GONZALEZ CONSTANINA M		079830	BARSANC BERGUD PATRICIA R	
076930	BALAZZ FRIEDMAN EUGENIA		078320	BANCHERO ROSSI DIMA		079840	BARSANC BERGUD PATRICIA R	
076940	BALAZZ FRIEDMAN EUGENIA		078330	BANCHERO ROSSI IRIS		079850	BARSANC BERGUD PATRICIA R	
076950	BALAZZ FRIEDMAN EUGENIA		078340	BANCHERO ROSSI IRIS		079860	BARSANC BERGUD PATRICIA R	
076960	BALAZZ FRIEDMAN EUGENIA		078350	BANCHERO ROSSI IRIS		079870	BARSANC BERGUD PATRICIA R	
076970	BALAZZ FRIEDMAN EUGENIA		078360	BANCHERO ROSSI IRIS		079880	BARSANC BERGUD PATRICIA R	
076980	BALAZZ FRIEDMAN EUGENIA		078370	BANCHERO ROSSI IRIS		079890	BARSANC BERGUD PATRICIA R	
076990	BALAZZ FRIEDMAN EUGENIA		078380	BANCHERO ROSSI IRIS		079900	BARSANC BERGUD PATRICIA R	
077000	BALAZZ FRIEDMAN EUGENIA		078390	BANCHERO ROSSI IRIS		079910	BARSANC BERGUD PATRICIA R	
077010	BALAZZ FRIEDMAN EUGENIA		078400	BANCHERO ROSSI IRIS		079920	BARSANC BERGUD PATRICIA R	
077020	BALAZZ FRIEDMAN EUGENIA		078410	BANCHERO ROSSI IRIS		079930	BARSANC BERGUD PATRICIA R	
077030	BALAZZ FRIEDMAN EUGENIA		078420	BANCHERO ROSSI IRIS		079940	BARSANC BERGUD PATRICIA R	
077040	BALAZZ FRIEDMAN EUGENIA		078430	BANCHERO ROSSI IRIS		079950	BARSANC BERGUD PATRICIA R	
077050	BALAZZ FRIEDMAN EUGENIA		078440	BANCHERO ROSSI IRIS		079960	BARSANC BERGUD PATRICIA R	
077060	BALAZZ FRIEDMAN EUGENIA		078450	BANCHERO ROSSI IRIS		079970	BARSANC BERGUD PATRICIA R	
077070	BALAZZ FRIEDMAN EUGENIA		078460	BANCHERO ROSSI IRIS		079980	BARSANC BERGUD PATRICIA R	
077080	BALAZZ FRIEDMAN EUGENIA		078470	BANCHERO ROSSI IRIS		079990	BARSANC BERGUD PATRICIA R	
077090	BALAZZ FRIEDMAN EUGENIA		078480	BANCHERO ROSSI IRIS		080000	BARSANC BERGUD PATRICIA R	
077100	BALAZZ FRIEDMAN EUGENIA		078490	BANCHERO ROSSI IRIS		080010	BARSANC BERGUD PATRICIA R	
077110	BALAZZ FRIEDMAN EUGENIA		078500	BANCHERO ROSSI IRIS		080020	BARSANC BERGUD PATRICIA R	
077120	BALAZZ FRIEDMAN EUGENIA		078510	BANCHERO ROSSI IRIS		080030	BARSANC BERGUD PATRICIA R	
077130	BALAZZ FRIEDMAN EUGENIA		078520	BANCHERO ROSSI IRIS		080040	BARSANC BERGUD PATRICIA R	
077140	BALAZZ FRIEDMAN EUGENIA		078530	BANCHERO ROSSI IRIS		080050	BARSANC BERGUD PATRICIA R	
077150	BALAZZ FRIEDMAN EUGENIA		078540	BANCHERO ROSSI IRIS		080060	BARSANC BERGUD PATRICIA R	
077160	BALAZZ FRIEDMAN EUGENIA		078550	BANCHERO ROSSI IRIS		080070	BARSANC BERGUD PATRICIA R	
077170	BALAZZ FRIEDMAN EUGENIA		078560	BANCHERO ROSSI IRIS		080080	BARSANC BERGUD PATRICIA R	
077180	BALAZZ FRIEDMAN EUGENIA		078570	BANCHERO ROSSI IRIS		080090	BARSANC BERGUD PATRICIA R	
077190	BALAZZ FRIEDMAN EUGENIA		078580	BANCHERO ROSSI IRIS		080100	BARSANC BERGUD PATRICIA R	
077200	BALAZZ FRIEDMAN EUGENIA		078590	BANCHERO ROSSI IRIS		080110	BARSANC BERGUD PATRICIA R	
077210	BALAZZ FRIEDMAN EUGENIA		078600	BANCHERO ROSSI IRIS		080120	BARSANC BERGUD PATRICIA R	
077220	BALAZZ FRIEDMAN EUGENIA		078610	BANCHERO ROSSI IRIS		080130	BARSANC BERGUD PATRICIA R	
077230	BALAZZ FRIEDMAN EUGENIA		078620	BANCHERO ROSSI IRIS		080140	BARSANC BERGUD PATRICIA R	
077240	BALAZZ FRIEDMAN EUGENIA		078630	BANCHERO ROSSI IRIS		080150	BARSANC BERGUD PATRICIA R	
077250	BALAZZ FRIEDMAN EUGENIA		078640	BANCHERO ROSSI IRIS		080160	BARSANC BERGUD PATRICIA R	
077260	BALAZZ FRIEDMAN EUGENIA		078650	BANCHERO ROSSI IRIS		080170	BARSANC BERGUD PATRICIA R	
077270	BALAZZ FRIEDMAN EUGENIA		078660	BANCHERO ROSSI IRIS		080180	BARSANC BERGUD PATRICIA R	
077280	BALAZZ FRIEDMAN EUGENIA		078670	BANCHERO ROSSI IRIS		080190	BARSANC BERGUD PATRICIA R	
077290	BALAZZ FRIEDMAN EUGENIA		078680	BANCHERO ROSSI IRIS		080200	BARSANC BERGUD PATRICIA R	
077300	BALAZZ FRIEDMAN EUGENIA		078690	BANCHERO ROSSI IRIS		080210	BARSANC BERGUD PATRICIA R	
077310	BALAZZ FRIEDMAN EUGENIA		078700	BANCHERO ROSSI IRIS		080220	BARSANC BERGUD PATRICIA R	
077320	BALAZZ FRIEDMAN EUGENIA		078710	BANCHERO ROSSI IRIS		080230	BARSANC BERGUD PATRICIA R	
077330	BALAZZ FRIEDMAN EUGENIA		078720	BANCHERO ROSSI IRIS		080240	BARSANC BERGUD PATRICIA R	

INFORMATIVO A LOS SOCIOS DE LA EX-COOPERATIVA UNICOOP REPARTO FINAL DE APOORTE

CUERPO B

I.— Se comunica a los señores socios de la ex-Cooperativa Unicoop, cuya lista se publica en esta oportunidad, que el 22 de agosto se inicia la devolución final de fondos correspondientes a:

Aporte mínimo
Aporte extraordinario
Certificado de Ahorro Unicoop (CAU)

II.— Con el fin de facilitar el retiro del correspondiente Vale Vista, se confeccionó el calendario de pago que se indica a continuación:

CALENDARIO

A	22—23—24	Agosto
B	25—26—29	Agosto
C	30—31—1°	Agosto/Septiembre
D	2— 5— 6	Septiembre
E	7	Septiembre
F	8— 9—12	Septiembre
G	13—14—15—16	Septiembre
H	20	Septiembre
I	21	Septiembre
J-K	22—23	Septiembre
L	26—27—28	Septiembre
M	29—30	Septiembre y 3—4 Oct.
N y Ñ	4— 5	Octubre

O	6	Octubre
P Q	7—10	Octubre
R	11—13—14	Octubre
S	17—18—19—20	Octubre
T	20—21	Octubre
U	24	Octubre
V	25—26—27	Octubre
W X	28	Octubre
Y Z	31	Octubre

III.— De acuerdo al calendario de pago, los socios de la ex-Cooperativa deben presentarse en las oficinas centrales del Banco Continental, Huérfanos 1219, entre 9 hrs. y 14 horas.

IV.— Para retirar el Vale Vista cada socio de la ex-Cooperativa debe:

- a) presentarse en la ventanilla que corresponde, según su número en el listado.
- b) informar al cajero el número de secuencia asignada en la lista que se publica.
- c) entregar su carnet de identidad al cajero.
- d) firmar el recibo que el cajero le entregue.
- e) recibir el vale vista y su carnet de identidad.

V.— En el caso de un socio de la ex-Cooperativa que no pueda concurrir a retirar su Vale Vista personalmente, la persona que lo represente deberá, además de lo

indicado en el punto IV anterior, presentar poder autorizado ante Notario, con fecha no anterior a 30 días.

VI.— Si se tratare de una sucesión, debe añadir a lo expresado en los puntos IV y V, la posesión efectiva.

VII.— Si se diere el caso de socios de la ex-Cooperativa que no figuren en la lista publicada y que tengan documentos que acrediten su calidad de tal (carnet de socio, recibo de pago de aporte extraordinario, libreta CAU), deberán concurrir, en horas de oficina, a Bandera 566 Of. 75 a entregar sus antecedentes y llenar la solicitud de devolución de aportes. La respuesta se le enviará a domicilio, (Vale Vista, de ser aceptada su solicitud, carta explicativa si no procediese el pago).

VIII.— Los socios de la ex-Cooperativa que recibieron devolución de aportes mínimos en anteriores repartos aparecen en esta publicación para recibir devolución de aporte extraordinario y/o CAU, si así procediese y saldo de Aporte Mínimo.

COMISION LIQUIDADORA
DE LA EX-COOPERATIVA UNICOOP

NUMERO	NOMBRE	SOCIO	NUMERO	NOMBRE	SOCIO	NUMERO	NOMBRE	SOCIO
184540	CID HERRERA PEDRO ANTONIO		186050	CIENFUES SCHMIDT ARNOLDO		175550	CLARA PAVEZ BLANCA ROSA	
184550	CID JARA RAUL		186050	CIENFUES STOCKBRAND ALFREDO		175550	CLARA PAVEZ BLANCA ROSA	
184560	CID LEAL ATILANO		186050	CIENFUES STOCKBRAND MARIA INES		175550	CLARA PAVEZ BLANCA ROSA	
184570	CID LOPEZ GUILLERMINA		186050	CIENFUES TORE JUAN		175550	CLARA PAVEZ BLANCA ROSA	
184580	CID LOPEZ JUAN DIOS		186050	CIENFUES TORRES MARTA		175550	CLARA PAVEZ BLANCA ROSA	
184590	CID LUYLLA MARIA		186050	CIENFUES VASQUEZ MARIA		175550	CLARA PAVEZ BLANCA ROSA	
184600	CID MANILLA ALBERTINA		186050	CIENFUES VELASQUEZ JOSE		175550	CLARA PAVEZ BLANCA ROSA	
184610	CID MARIN MARIA ENRIQUETA		186050	CIENFUES VEGAS JOSE		175550	CLARA PAVEZ BLANCA ROSA	
184620	CID MENEZ LUIS		186050	CIENFUES VELASQUEZ JOSE		175550	CLARA PAVEZ BLANCA ROSA	
184630	CID MENEZ LUIS		186050	CIENFUES VELASQUEZ JOSE		175550	CLARA PAVEZ BLANCA ROSA	
184640	CID MONCADA LUIS A		186050	CIENFUES VELASQUEZ JOSE		175550	CLARA PAVEZ BLANCA ROSA	
184650	CID MONCADA TERESA JESUS		186050	CIENFUES VELASQUEZ JOSE		175550	CLARA PAVEZ BLANCA ROSA	
184660	CID MURAGA MARIA ANTONIA		186050	CIENFUES VELASQUEZ JOSE		175550	CLARA PAVEZ BLANCA ROSA	
184670	CID MURAGA PATRICIO AGUSTIN		186050	CIENFUES VELASQUEZ JOSE		175550	CLARA PAVEZ BLANCA ROSA	
184680	CID MUNOZ ANA IKMA		186050	CIENFUES VELASQUEZ JOSE		175550	CLARA PAVEZ BLANCA ROSA	
184690	CID MUNOZ BALBASTA		186050	CIENFUES VELASQUEZ JOSE		175550	CLARA PAVEZ BLANCA ROSA	
184700	CID MUNOZ CARLOS ARTURO		186050	CIENFUES VELASQUEZ JOSE		175550	CLARA PAVEZ BLANCA ROSA	
184710	CID NUNEZ ALFONSO		186050	CIENFUES VELASQUEZ JOSE		175550	CLARA PAVEZ BLANCA ROSA	
184720	CID NUNEZ LUCENDE		186050	CIENFUES VELASQUEZ JOSE		175550	CLARA PAVEZ BLANCA ROSA	
184730	CID OLIVA MELIA ALICIA		186050	CIENFUES VELASQUEZ JOSE		175550	CLARA PAVEZ BLANCA ROSA	
184740	CID ORTEGA CLEMENTINA		186050	CIENFUES VELASQUEZ JOSE		175550	CLARA PAVEZ BLANCA ROSA	
184750	CID PARRALES JUAN		186050	CIENFUES VELASQUEZ JOSE		175550	CLARA PAVEZ BLANCA ROSA	
184760	CID PALMA MANUEL		186050	CIENFUES VELASQUEZ JOSE		175550	CLARA PAVEZ BLANCA ROSA	
184770	CID PETERLINI MARIA VIOLETA		186050	CIENFUES VELASQUEZ JOSE		175550	CLARA PAVEZ BLANCA ROSA	
184780	CID PUENTE MARIA		186050	CIENFUES VELASQUEZ JOSE		175550	CLARA PAVEZ BLANCA ROSA	
184790	CID PRUST PERLA		186050	CIENFUES VELASQUEZ JOSE		175550	CLARA PAVEZ BLANCA ROSA	
184800	CID RAMIREZ IRMA		186050	CIENFUES VELASQUEZ JOSE		175550	CLARA PAVEZ BLANCA ROSA	
184810	CID RAMIREZ IRMA		186050	CIENFUES VELASQUEZ JOSE		175550	CLARA PAVEZ BLANCA ROSA	
184820	CID RAMIREZ IRMA		186050	CIENFUES VELASQUEZ JOSE		175550	CLARA PAVEZ BLANCA ROSA	
184830	CID RAMIREZ IRMA		186050	CIENFUES VELASQUEZ JOSE		175550	CLARA PAVEZ BLANCA ROSA	
184840	CID RECARBARI ANA		186050	CIENFUES VELASQUEZ JOSE		175550	CLARA PAVEZ BLANCA ROSA	
184850	CID RETAMAL CESAR FRANCO		186050	CIENFUES VELASQUEZ JOSE		175550	CLARA PAVEZ BLANCA ROSA	
184860	CID RIQUELME MARIA ANGELICA		186050	CIENFUES VELASQUEZ JOSE		175550	CLARA PAVEZ BLANCA ROSA	
184870	CID RIVERA AUREA		186050	CIENFUES VELASQUEZ JOSE		175550	CLARA PAVEZ BLANCA ROSA	
184880	CID RIVERA AUREA		186050	CIENFUES VELASQUEZ JOSE		175550	CLARA PAVEZ BLANCA ROSA	
184890	CID RIVERA AUREA		186050	CIENFUES VELASQUEZ JOSE		175550	CLARA PAVEZ BLANCA ROSA	
184900	CID RIVERA AUREA		186050	CIENFUES VELASQUEZ JOSE		175550	CLARA PAVEZ BLANCA ROSA	
184910	CID RIVERA AUREA		186050	CIENFUES VELASQUEZ JOSE		175550	CLARA PAVEZ BLANCA ROSA	
184920	CID RIVERA AUREA		186050	CIENFUES VELASQUEZ JOSE		175550	CLARA PAVEZ BLANCA ROSA	
184930	CID RIVERA AUREA		186050	CIENFUES VELASQUEZ JOSE		175550	CLARA PAVEZ BLANCA ROSA	
184940	CID RIVERA AUREA		186050	CIENFUES VELASQUEZ JOSE		175550	CLARA PAVEZ BLANCA ROSA	
184950	CID RIVERA AUREA		186050	CIENFUES VELASQUEZ JOSE		175550	CLARA PAVEZ BLANCA ROSA	
184960	CID RIVERA AUREA		186050	CIENFUES VELASQUEZ JOSE		175550	CLARA PAVEZ BLANCA ROSA	
184970	CID RIVERA AUREA		186050	CIENFUES VELASQUEZ JOSE		175550	CLARA PAVEZ BLANCA ROSA	
184980	CID RIVERA AUREA		186050	CIENFUES VELASQUEZ JOSE		175550	CLARA PAVEZ BLANCA ROSA	
184990	CID RIVERA AUREA		186050	CIENFUES VELASQUEZ JOSE		175550	CLARA PAVEZ BLANCA ROSA	
185000	CID RIVERA AUREA		186050	CIENFUES VELASQUEZ JOSE		175550	CLARA PAVEZ BLANCA ROSA	
185010	CID RIVERA AUREA		186050	CIENFUES VELASQUEZ JOSE		175550	CLARA PAVEZ BLANCA ROSA	
185020	CID RIVERA AUREA		186050	CIENFUES VELASQUEZ JOSE		175550	CLARA PAVEZ BLANCA ROSA	
185030	CID RIVERA AUREA		186050	CIENFUES VELASQUEZ JOSE		175550	CLARA PAVEZ BLANCA ROSA	
185040	CID RIVERA AUREA		186050	CIENFUES VELASQUEZ JOSE		175550	CLARA PAVEZ BLANCA ROSA	
185050	CID RIVERA AUREA		186050	CIENFUES VELASQUEZ JOSE		175550	CLARA PAVEZ BLANCA ROSA	
185060	CID RIVERA AUREA		186050	CIENFUES VELASQUEZ JOSE		175550	CLARA PAVEZ BLANCA ROSA	
185070	CID RIVERA AUREA		186050	CIENFUES VELASQUEZ JOSE		175550	CLARA PAVEZ BLANCA ROSA	
185080	CID RIVERA AUREA		186050	CIENFUES VELASQUEZ JOSE		175550	CLARA PAVEZ BLANCA ROSA	
185090	CID RIVERA AUREA		186050	CIENFUES VELASQUEZ JOSE		175550	CLARA PAVEZ BLANCA ROSA	
185100	CID RIVERA AUREA		186050	CIENFUES VELASQUEZ JOSE		175550	CLARA PAVEZ BLANCA ROSA	
185110	CID RIVERA AUREA		186050	CIENFUES VELASQUEZ JOSE		175550	CLARA PAVEZ BLANCA ROSA	
185120	CID RIVERA AUREA		186050	CIENFUES VELASQUEZ JOSE		175550	CLARA PAVEZ BLANCA ROSA	
185130	CID RIVERA AUREA		186050	CIENFUES VELASQUEZ JOSE		175550	CLARA PAVEZ BLANCA ROSA	
185140	CID RIVERA AUREA		186050	CIENFUES VELASQUEZ JOSE		175550	CLARA PAVEZ BLANCA ROSA	
185150	CID RIVERA AUREA		186050	CIENFUES VELASQUEZ JOSE		175550	CLARA PAVEZ BLANCA ROSA	
185160	CID RIVERA AUREA		186050	CIENFUES VELASQUEZ JOSE		175550	CLARA PAVEZ BLANCA ROSA	
185170	CID RIVERA AUREA		186050	CIENFUES VELASQUEZ JOSE		175550	CLARA PAVEZ BLANCA ROSA	
185180	CID RIVERA AUREA		186050	CIENFUES VELASQUEZ JOSE		175550	CLARA PAVEZ BLANCA ROSA	
185190	CID RIVERA AUREA		186050	CIENFUES VELASQUEZ JOSE		175550	CLARA PAVEZ BLANCA ROSA	
185200	CID RIVERA AUREA		186050	CIENFUES VELASQUEZ JOSE		175550	CLARA PAVEZ BLANCA ROSA	
185210	CID RIVERA AUREA		186050	CIENFUES VELASQUEZ JOSE		175550	CLARA PAVEZ BLANCA ROSA	
185220	CID RIVERA AUREA		186050	CIENFUES VELASQUEZ JOSE		175550	CLARA PAVEZ BLANCA ROSA	
185230	CID RIVERA AUREA		186050	CIENFUES VELASQUEZ JOSE		175550	CLARA PAVEZ BLANCA ROSA	
185240	CID RIVERA AUREA		186050	CIENFUES VELASQUEZ JOSE		175550	CLARA PAVEZ BLANCA ROSA	
185250	CID RIVERA AUREA		186050	CIENFUES VELASQUEZ JOSE		175550	CLARA PAVEZ BLANCA ROSA	
185260	CID RIVERA AUREA		186050	CIENFUES VELASQUEZ JOSE		175550	CLARA PAVEZ BLANCA ROSA	
185270	CID RIVERA AUREA		186050	CIENFUES VELASQUEZ JOSE		175550	CLARA PAVEZ BLANCA ROSA	
185280	CID RIVERA AUREA		186050	CIENFUES VELASQUEZ JOSE		175550	CLARA PAVEZ BLANCA ROSA	
185290	CID RIVERA AUREA		186050	CIENFUES VELASQUEZ JOSE		175550	CLARA PAVEZ BLANCA ROSA	
185300	CID RIVERA AUREA		186050	CIENFUES VELASQUEZ JOSE		175550	CLARA PAVEZ BLANCA ROSA	
185310	CID RIVERA AUREA		186050	CIENFUES VELASQUEZ JOSE		175550	CLARA PAVEZ BLANCA ROSA	
185320	CID RIVERA AUREA		186050	CIENFUES VELASQUEZ JOSE		175550	CLARA PAVEZ BLANCA ROSA	
185330	CID RIVERA AUREA		186050	CIENFUES VELASQUEZ JOSE		175550	CLARA PAVEZ BLANCA ROSA	
185340	CID RIVERA AUREA		186050	CIENFUES VELASQUEZ JOSE		175550	CLARA PAVEZ BLANCA ROSA	
185350	CID RIVERA AUREA		186050	CIENFUES VELASQUEZ JOSE		175550	CLARA PAVEZ BLANCA ROSA	
185360	CID RIVERA AUREA		186050	CIENFUES VELASQUEZ JOSE		175550	CLARA PAVEZ BLANCA ROSA	
185370	CID RIVERA AUREA		186050	CIENFUES VELASQUEZ JOSE		175550	CLARA PAVEZ BLANCA ROSA	
185380	CID RIVERA AUREA		186050	CIENFUES VELASQUEZ JOSE		175550	CLARA PAVEZ BLANCA ROSA	
185390	CID RIVERA AUREA		186050	CIENFUES VELASQUEZ JOSE		175550	CLARA PAVEZ BLANCA ROSA	
185400	CID RIVERA AUREA		186050	CIENFUES VELASQUEZ JOSE		175550	CLARA PAVEZ BLANCA ROSA	
185410	CID RIVERA AUREA		186050	CIENFUES VELASQUEZ JOSE		175550	CLARA PAVEZ BLANCA ROSA	
185420	CID RIVERA AUREA		186050	CIENFUES VELASQUEZ JOSE		175550	CLARA PAVEZ BLANCA ROSA	
185430	CID RIVERA AUREA		186050	CIENFUES VELASQUEZ JOSE		175550	CLARA PAVEZ BLANCA ROSA	
185440	CID RIVERA AUREA		186050	CIENFUES VELASQUEZ JOSE		175550	CLARA PAVEZ BLANCA ROSA	
185450	CID RIVERA AUREA		186050	CIENFUES VELASQUEZ JOSE		175550	CLARA PAVEZ BLANCA ROSA	
185460	CID RIVERA AUREA		186050	CIENFUES VELASQUEZ JOSE		175550	CLARA PAVEZ BLANCA ROSA	
185470	CID RIVERA AUREA		186050	CIENFUES VELASQUEZ JOSE		175550	CLARA PAVEZ BLANCA ROSA	
185480	CID RIVERA AUREA		186050	CIENFUES VELASQUEZ JOSE		175550	CLARA PAVEZ BLANCA ROSA	
185490	CID RIVERA AUREA		186050	CIENFUES VELASQUEZ JOSE		175550	CLARA PAVEZ BLANCA ROSA	
185500	CID RIVERA AUREA		186050	CIENFUES VELASQUEZ JOSE		175550	CLARA PAVEZ BLANCA ROSA	
185510	CID RIVERA AUREA		186050	CIENFUES VELASQUEZ JOSE		175550	CLARA PAVEZ BLANCA ROSA	
185520	CID RIVERA AUREA		186050	CIENFUES VELASQUEZ JOSE		175550	CLARA PAVEZ BLANCA ROSA	
185530	CID RIVERA AUREA		186050	CIENFUES VELASQUEZ JOSE		175550	CLARA PAVEZ BLANCA ROSA	
185540	CID RIVERA AUREA		186050	CIENFUES VELASQUEZ JOSE		175550	CLARA PAVEZ BLANCA ROSA	
185550	CID RIVERA AUREA		186050	CIENFUES VELASQUEZ JOSE		175550	CLARA PAVEZ BLANCA ROSA	
185560	CID RIVERA AUREA		186050	CIENFUES VELASQUEZ JOSE		175550	CLARA PAVEZ BLANCA ROSA	
185570	CID RIVERA AUREA		186050	CIENFUES VELASQUEZ JOSE		175550	CLARA PAVEZ BLANCA ROSA	
185580	CID RIVERA AUREA		186050	CIENFUES VELASQUEZ JOSE		175550	CLARA PAVEZ BLANCA ROSA	
185590	CID RIVERA AUREA		186050	CIENFUES VELASQUEZ JOSE		175550	CLARA PAVEZ BLANCA ROSA	
185600	CID RIVERA AUREA		186050	CIENFUES VELASQUEZ JOSE		175550	CLARA PAVEZ BLANCA ROSA	
185610	CID RIVERA AUREA		186050	CIENFUES VELASQUEZ JOSE		175550	CLARA PAVEZ BLANCA ROSA	
185620	CID RIVERA AUREA		186050	CIENFUES VELASQUEZ JOSE		175550	CLARA PAVEZ BLANCA ROSA	
185630	CID RIVERA AUREA		186050	CIENFUES VELASQUEZ JOSE		175550	CLARA PAVEZ BLANCA ROSA	
185640	CID RIVERA AUREA		186050	CIENFUES VELASQUEZ JOSE		175550	CLARA PAVEZ BLANCA ROSA	
185650	CID RIVERA AUREA		186050	CIENFUES VELASQUEZ JOSE		175550	CLARA PAVEZ BLANCA ROSA	
185660	CID RIVERA AUREA		186050	CIENFUES VELASQUEZ JOSE		175550	CLARA PAVEZ BLANCA ROSA	
185670	CID RIVERA AUREA		186050	CIENFUES VELASQUEZ JOSE		175550	CLARA PAVEZ BLANCA ROSA	
185680	CID RIVERA AUREA		186050	CIENFUES VELASQUEZ JOSE		175550	CLARA PAVEZ BLANCA ROSA	
185690	CID RIVERA AUREA		186050	CIENFUES VELASQUEZ JOSE		175550	CLARA PAVEZ BLANCA ROSA	
185700	CID RIVERA AUREA		186050	CIENFUES VELASQUEZ JOSE		175550	CLARA PAVEZ BLANCA ROSA	
185710	CID RIVERA AUREA		186050	CIENFUES VELASQUEZ JOSE		175550	CLARA PAVEZ BLANCA ROSA	
185720	CID RIVERA AUREA		186050	CIENFUES VELASQUEZ JOSE		175550	CLARA PAVEZ BLANCA ROSA	
185730	CID RIVERA AUREA		186050	CIENFUES VELASQUEZ JOSE		175550	CLARA PAVEZ BLANCA ROSA	
185740	CID RIVERA AUREA		186050	CIENFUES VELASQUEZ JOSE		175550	CLARA PAVEZ BLANCA ROSA	
185750	CID RIVERA AUREA		186050	CIENFUES VELASQUEZ JOSE		175550	CLARA PAVEZ BLANCA ROSA	
185760	CID RIVERA AUREA		186050	CIENFUES VELASQUEZ JOSE		175550	CLARA PAVEZ BLANCA ROSA	
185770	CID RIVERA AUREA		186050	CIENFUES VELASQUEZ JOSE		175550	CLARA PAVEZ BLANCA ROSA	
185780	CID RIVERA AUREA		186050	CIENFUES VELASQUEZ JOSE		175550	CLARA PAVEZ BLANCA ROSA	
185790	CID RIVERA AUREA		186050	CIENFUES VELASQUEZ JOSE		175550	CLARA PAVEZ BLANCA ROSA	
185800	CID RIVERA AUREA		186050	CIENFUES VELASQUEZ JOSE		175550	CLARA PAVEZ BLANCA ROSA	
185810	CID RIVERA AUREA		186050	CIENFUES VELASQUEZ JOSE		175550	CLARA PAVEZ BLANCA ROSA	
185820	CID RIVERA AUREA		186050	CIENFUES VELASQUEZ JOSE		175550	CLARA PAVEZ BLANCA ROSA	
185830	CID RIVERA AUREA		186050	CIENFUES VELASQUEZ JOSE		175550	CLARA PAVEZ BLANCA ROSA	
185840	CID RIVERA AUREA		186050	CIENFUES VELASQUEZ JOSE		175550	CLARA PAVEZ BLANCA ROSA	
185850	CID RIVERA AUREA		186050	CIENFUES VELASQUEZ JOSE		175550	CLARA PAVEZ BLANCA ROSA	
185860	CID RIVERA AUREA		186050	CIENFUES VELASQUEZ JOSE		175550	CLARA PAVEZ BLANCA ROSA	
185870	CID RIVERA AUREA		186050	CIENFUES VELASQUEZ JOSE		175550	CLARA PAVEZ BLANCA ROSA	
185880	CID RIVERA AUREA		186050	CIENFUES VELASQUEZ JOSE		175550	CLARA PAVEZ BLANCA ROSA	
185890	CID RIVERA AUREA		1					

NUMERO	NOMBRE	SOCIO	NUMERO	NOMBRE	SOCIO	NUMERO	NOMBRE	SOCIO
193050	COELLO CASTILLO CARLOS		196650	COLLANTES CAMASCHIELLA YOLANDA		192750	CONCHA BARRIENTOS VIRGINIA	
193051	COELLO DE LOS RIOS MANUELA		196651	COLLANTES PELAEZ MARIA		192751	CONCHA BARRIOS BLANCA E.	
193052	COELLO FLORES CLARA		196652	COLLA LUCENA ERIKA		192752	CONCHA BASCUNAN BLANCA	
193053	COELLO JIMENEZ CLARA		196653	COLLA ARAYA GERLA		192753	CONCHA BASCUNAN CLODOMIRO	
193054	COELLO JIMENEZ ARTURO		196654	COLLA LUCENA		192754	CONCHA BISA PATRICIA	
193055	COELLO ALDANA RAMON RODOLFO		196655	COLLA BERRIOS ANA		192755	CONCHA BLANCO MAURICIO	
193056	COELLO ALDANA RAMON		196656	COLLA CANCING JUANA		192756	CONCHA BRAVE HUMBERTO	
193057	COELLO LASTIAS HECTOR ARTEMIO		196657	COLLA CANCING ISIDORO		192757	CONCHA BUELOS ELSA	
193058	COELLO CAMPOS ANA		196658	COLLA CARMENA GRACIELA		192758	CONCHA CARMENA RICARDO	
193059	COELLO CARMENA GRACIELA		196659	COLLA CASTILLO CSVALDINA		192759	CONCHA CARMENA RICARDO	
193060	COELLO CARRERA VICTORIA		196660	COLLA CESPEDES LUIS		192760	CONCHA CARMENA RICARDO	
193061	COELLO CASTAÑEDA HUMBERTO		196661	COLLA CESPEDES LUIS		192761	CONCHA CARMENA RICARDO	
193062	COELLO CHAMORRO PEDRO		196662	COLLA CESPEDES LUIS		192762	CONCHA CARMENA RICARDO	
193063	COELLO CISTERNA RAFAEL		196663	COLLA CESPEDES LUIS		192763	CONCHA CARMENA RICARDO	
193064	COELLO CISTERNA RAFAEL		196664	COLLA CESPEDES LUIS		192764	CONCHA CARMENA RICARDO	
193065	COELLO COPEL CARMEN		196665	COLLA CESPEDES LUIS		192765	CONCHA CARMENA RICARDO	
193066	COELLO COPEL CARMEN		196666	COLLA CESPEDES LUIS		192766	CONCHA CARMENA RICARDO	
193067	COELLO COPEL CARMEN		196667	COLLA CESPEDES LUIS		192767	CONCHA CARMENA RICARDO	
193068	COELLO COPEL CARMEN		196668	COLLA CESPEDES LUIS		192768	CONCHA CARMENA RICARDO	
193069	COELLO COPEL CARMEN		196669	COLLA CESPEDES LUIS		192769	CONCHA CARMENA RICARDO	
193070	COELLO COPEL CARMEN		196670	COLLA CESPEDES LUIS		192770	CONCHA CARMENA RICARDO	
193071	COELLO COPEL CARMEN		196671	COLLA CESPEDES LUIS		192771	CONCHA CARMENA RICARDO	
193072	COELLO COPEL CARMEN		196672	COLLA CESPEDES LUIS		192772	CONCHA CARMENA RICARDO	
193073	COELLO COPEL CARMEN		196673	COLLA CESPEDES LUIS		192773	CONCHA CARMENA RICARDO	
193074	COELLO COPEL CARMEN		196674	COLLA CESPEDES LUIS		192774	CONCHA CARMENA RICARDO	
193075	COELLO COPEL CARMEN		196675	COLLA CESPEDES LUIS		192775	CONCHA CARMENA RICARDO	
193076	COELLO COPEL CARMEN		196676	COLLA CESPEDES LUIS		192776	CONCHA CARMENA RICARDO	
193077	COELLO COPEL CARMEN		196677	COLLA CESPEDES LUIS		192777	CONCHA CARMENA RICARDO	
193078	COELLO COPEL CARMEN		196678	COLLA CESPEDES LUIS		192778	CONCHA CARMENA RICARDO	
193079	COELLO COPEL CARMEN		196679	COLLA CESPEDES LUIS		192779	CONCHA CARMENA RICARDO	
193080	COELLO COPEL CARMEN		196680	COLLA CESPEDES LUIS		192780	CONCHA CARMENA RICARDO	
193081	COELLO COPEL CARMEN		196681	COLLA CESPEDES LUIS		192781	CONCHA CARMENA RICARDO	
193082	COELLO COPEL CARMEN		196682	COLLA CESPEDES LUIS		192782	CONCHA CARMENA RICARDO	
193083	COELLO COPEL CARMEN		196683	COLLA CESPEDES LUIS		192783	CONCHA CARMENA RICARDO	
193084	COELLO COPEL CARMEN		196684	COLLA CESPEDES LUIS		192784	CONCHA CARMENA RICARDO	
193085	COELLO COPEL CARMEN		196685	COLLA CESPEDES LUIS		192785	CONCHA CARMENA RICARDO	
193086	COELLO COPEL CARMEN		196686	COLLA CESPEDES LUIS		192786	CONCHA CARMENA RICARDO	
193087	COELLO COPEL CARMEN		196687	COLLA CESPEDES LUIS		192787	CONCHA CARMENA RICARDO	
193088	COELLO COPEL CARMEN		196688	COLLA CESPEDES LUIS		192788	CONCHA CARMENA RICARDO	
193089	COELLO COPEL CARMEN		196689	COLLA CESPEDES LUIS		192789	CONCHA CARMENA RICARDO	
193090	COELLO COPEL CARMEN		196690	COLLA CESPEDES LUIS		192790	CONCHA CARMENA RICARDO	
193091	COELLO COPEL CARMEN		196691	COLLA CESPEDES LUIS		192791	CONCHA CARMENA RICARDO	
193092	COELLO COPEL CARMEN		196692	COLLA CESPEDES LUIS		192792	CONCHA CARMENA RICARDO	
193093	COELLO COPEL CARMEN		196693	COLLA CESPEDES LUIS		192793	CONCHA CARMENA RICARDO	
193094	COELLO COPEL CARMEN		196694	COLLA CESPEDES LUIS		192794	CONCHA CARMENA RICARDO	
193095	COELLO COPEL CARMEN		196695	COLLA CESPEDES LUIS		192795	CONCHA CARMENA RICARDO	
193096	COELLO COPEL CARMEN		196696	COLLA CESPEDES LUIS		192796	CONCHA CARMENA RICARDO	
193097	COELLO COPEL CARMEN		196697	COLLA CESPEDES LUIS		192797	CONCHA CARMENA RICARDO	
193098	COELLO COPEL CARMEN		196698	COLLA CESPEDES LUIS		192798	CONCHA CARMENA RICARDO	
193099	COELLO COPEL CARMEN		196699	COLLA CESPEDES LUIS		192799	CONCHA CARMENA RICARDO	
193100	COELLO COPEL CARMEN		196700	COLLA CESPEDES LUIS		192800	CONCHA CARMENA RICARDO	
193101	COELLO COPEL CARMEN		196701	COLLA CESPEDES LUIS		192801	CONCHA CARMENA RICARDO	
193102	COELLO COPEL CARMEN		196702	COLLA CESPEDES LUIS		192802	CONCHA CARMENA RICARDO	
193103	COELLO COPEL CARMEN		196703	COLLA CESPEDES LUIS		192803	CONCHA CARMENA RICARDO	
193104	COELLO COPEL CARMEN		196704	COLLA CESPEDES LUIS		192804	CONCHA CARMENA RICARDO	
193105	COELLO COPEL CARMEN		196705	COLLA CESPEDES LUIS		192805	CONCHA CARMENA RICARDO	
193106	COELLO COPEL CARMEN		196706	COLLA CESPEDES LUIS		192806	CONCHA CARMENA RICARDO	
193107	COELLO COPEL CARMEN		196707	COLLA CESPEDES LUIS		192807	CONCHA CARMENA RICARDO	
193108	COELLO COPEL CARMEN		196708	COLLA CESPEDES LUIS		192808	CONCHA CARMENA RICARDO	
193109	COELLO COPEL CARMEN		196709	COLLA CESPEDES LUIS		192809	CONCHA CARMENA RICARDO	
193110	COELLO COPEL CARMEN		196710	COLLA CESPEDES LUIS		192810	CONCHA CARMENA RICARDO	
193111	COELLO COPEL CARMEN		196711	COLLA CESPEDES LUIS		192811	CONCHA CARMENA RICARDO	
193112	COELLO COPEL CARMEN		196712	COLLA CESPEDES LUIS		192812	CONCHA CARMENA RICARDO	
193113	COELLO COPEL CARMEN		196713	COLLA CESPEDES LUIS		192813	CONCHA CARMENA RICARDO	
193114	COELLO COPEL CARMEN		196714	COLLA CESPEDES LUIS		192814	CONCHA CARMENA RICARDO	
193115	COELLO COPEL CARMEN		196715	COLLA CESPEDES LUIS		192815	CONCHA CARMENA RICARDO	
193116	COELLO COPEL CARMEN		196716	COLLA CESPEDES LUIS		192816	CONCHA CARMENA RICARDO	
193117	COELLO COPEL CARMEN		196717	COLLA CESPEDES LUIS		192817	CONCHA CARMENA RICARDO	
193118	COELLO COPEL CARMEN		196718	COLLA CESPEDES LUIS		192818	CONCHA CARMENA RICARDO	
193119	COELLO COPEL CARMEN		196719	COLLA CESPEDES LUIS		192819	CONCHA CARMENA RICARDO	
193120	COELLO COPEL CARMEN		196720	COLLA CESPEDES LUIS		192820	CONCHA CARMENA RICARDO	
193121	COELLO COPEL CARMEN		196721	COLLA CESPEDES LUIS		192821	CONCHA CARMENA RICARDO	
193122	COELLO COPEL CARMEN		196722	COLLA CESPEDES LUIS		192822	CONCHA CARMENA RICARDO	
193123	COELLO COPEL CARMEN		196723	COLLA CESPEDES LUIS		192823	CONCHA CARMENA RICARDO	
193124	COELLO COPEL CARMEN		196724	COLLA CESPEDES LUIS		192824	CONCHA CARMENA RICARDO	
193125	COELLO COPEL CARMEN		196725	COLLA CESPEDES LUIS		192825	CONCHA CARMENA RICARDO	
193126	COELLO COPEL CARMEN		196726	COLLA CESPEDES LUIS		192826	CONCHA CARMENA RICARDO	
193127	COELLO COPEL CARMEN		196727	COLLA CESPEDES LUIS		192827	CONCHA CARMENA RICARDO	
193128	COELLO COPEL CARMEN		196728	COLLA CESPEDES LUIS		192828	CONCHA CARMENA RICARDO	
193129	COELLO COPEL CARMEN		196729	COLLA CESPEDES LUIS		192829	CONCHA CARMENA RICARDO	
193130	COELLO COPEL CARMEN		196730	COLLA CESPEDES LUIS		192830	CONCHA CARMENA RICARDO	
193131	COELLO COPEL CARMEN		196731	COLLA CESPEDES LUIS		192831	CONCHA CARMENA RICARDO	
193132	COELLO COPEL CARMEN		196732	COLLA CESPEDES LUIS		192832	CONCHA CARMENA RICARDO	
193133	COELLO COPEL CARMEN		196733	COLLA CESPEDES LUIS		192833	CONCHA CARMENA RICARDO	
193134	COELLO COPEL CARMEN		196734	COLLA CESPEDES LUIS		192834	CONCHA CARMENA RICARDO	
193135	COELLO COPEL CARMEN		196735	COLLA CESPEDES LUIS		192835	CONCHA CARMENA RICARDO	
193136	COELLO COPEL CARMEN		196736	COLLA CESPEDES LUIS		192836	CONCHA CARMENA RICARDO	
193137	COELLO COPEL CARMEN		196737	COLLA CESPEDES LUIS		192837	CONCHA CARMENA RICARDO	
193138	COELLO COPEL CARMEN		196738	COLLA CESPEDES LUIS		192838	CONCHA CARMENA RICARDO	
193139	COELLO COPEL CARMEN		196739	COLLA CESPEDES LUIS		192839	CONCHA CARMENA RICARDO	
193140	COELLO COPEL CARMEN		196740	COLLA CESPEDES LUIS		192840	CONCHA CARMENA RICARDO	
193141	COELLO COPEL CARMEN		196741	COLLA CESPEDES LUIS		192841	CONCHA CARMENA RICARDO	
193142	COELLO COPEL CARMEN		196742	COLLA CESPEDES LUIS		192842	CONCHA CARMENA RICARDO	
193143	COELLO COPEL CARMEN		196743	COLLA CESPEDES LUIS		192843	CONCHA CARMENA RICARDO	
193144	COELLO COPEL CARMEN		196744	COLLA CESPEDES LUIS		192844	CONCHA CARMENA RICARDO	
193145	COELLO COPEL CARMEN		196745	COLLA CESPEDES LUIS		192845	CONCHA CARMENA RICARDO	
193146	COELLO COPEL CARMEN		196746	COLLA CESPEDES LUIS		192846	CONCHA CARMENA RICARDO	
193147	COELLO COPEL CARMEN		196747	COLLA CESPEDES LUIS		192847	CONCHA CARMENA RICARDO	
193148	COELLO COPEL CARMEN		196748	COLLA CESPEDES LUIS		192848	CONCHA CARMENA RICARDO	
193149	COELLO COPEL CARMEN		196749	COLLA CESPEDES LUIS		192849	CONCHA CARMENA RICARDO	
193150	COELLO COPEL CARMEN		196750	COLLA CESPEDES LUIS		192850	CONCHA CARMENA RICARDO	
193151	COELLO COPEL CARMEN		196751	COLLA CESPEDES LUIS		192851	CONCHA CARMENA RICARDO	
193152	COELLO COPEL CARMEN		196752	COLLA CESPEDES LUIS		192852	CONCHA CARMENA RICARDO	
193153	COELLO COPEL CARMEN		196753	COLLA CESPEDES LUIS		192853	CONCHA CARMENA RICARDO	
193154	COELLO COPEL CARMEN		196754	COLLA CESPEDES LUIS		192854	CONCHA CARMENA RICARDO	
193155	COELLO COPEL CARMEN		196755	COLLA CESPEDES LUIS		192855	CONCHA CARMENA RICARDO	
193156	COELLO COPEL CARMEN		196756	COLLA CESPEDES LUIS		192856	CONCHA CARMENA RICARDO	
193157	COELLO COPEL CARMEN		196757	COLLA CESPEDES LUIS		192857	CONCHA CARMENA RICARDO	
193158	COELLO COPEL CARMEN		196758	COLLA CESPEDES LUIS		192858	CONCHA CARMENA RICARDO	
193159	COELLO COPEL CARMEN		196759	COLLA CESPEDES LUIS		192859	CONCHA CARMENA RICARDO	
193160	COELLO COPEL CARMEN		196760	COLLA CESPEDES LUIS		192860	CONCHA CARMENA RICARDO	
193161	COELLO COPEL CARMEN		196761	COLLA CESPEDES LUIS		192861	CONCHA CARMENA RICARDO	
193162	COELLO COPEL CARMEN		196762	COLLA CESPEDES LUIS		192862	CONCHA CARMENA RICARDO	
193163	COELLO COPEL CARMEN		196763	COLLA CESPEDES LUIS		192863	CONCHA CARMENA RICARDO	
193164	COELLO COPEL CARMEN		196764	COLLA CESPEDES LUIS		192864	CONCHA CARMENA RICARDO	
193165	COELLO COPEL CARMEN		196765	COLLA CESPEDES LUIS		192865	CONCHA CARMENA RICARDO	
193166	COELLO COPEL CARMEN		196766	COLLA CESPEDES LUIS		192866	CONCHA CARMENA RICARDO	
193167	COELLO COPEL CARMEN		196767	COLLA CESPEDES LUIS		192867	CONCHA CARMENA RICARDO	
193168	COELLO COPEL CARMEN		196768	COLLA CESPEDES LUIS		192868	CONCHA CARMENA RICARDO	
193169	COELLO COPEL CARMEN		196769	COLLA CESPEDES LUIS		192869	CONCHA CARMENA RICARDO	
193170	COELLO COPEL CARMEN		196770	COLLA CESPEDES LUIS		192870	CONCHA CARMENA RICARDO	
193171	COELLO COPEL CARMEN		196771	COLLA CESPEDES LUIS		192871	CONCHA CARMENA RICARDO	
193172	COELLO COPEL CARMEN		196772	COLLA CESPEDES LUIS		192872	CONCHA CARMENA RICARDO	
193173	COELLO COPEL CARMEN		196773	COLLA CESPEDES LUIS		192873	CONCHA CARMENA RICARDO	
193174	COELLO COPEL CARMEN		196774	COLLA CESPEDES LUIS		192874	CONCHA CARMENA RICARDO	
193175	COELLO COPEL CARMEN		196775	COLLA CESPEDES LUIS		192875	CONCHA CARMENA RICARDO	
193176	COELLO COPEL CARMEN		196776	COLLA CESPEDES LUIS		192876	CONCHA CARMENA RICARDO	
193177	COELLO COPEL CARMEN		196777	COLLA CESPEDES LUIS		192877	CONCHA CARMENA RICARDO	
193178	COELLO COPEL CARMEN		196778	COLLA CESPEDES LUIS		192878	CONCHA CARMENA RICARDO	
193179	COELLO COPEL CARMEN		196779	COLLA CESPEDES LUIS		192879	CONCHA CARMENA RICARDO	
193180	COELLO COPEL CARMEN		196780	COLLA CESPEDES LUIS		192880	CONCHA CARMENA RICARDO	
193181	COELLO COPEL CARMEN		196781	COLLA CESPEDES LUIS		192881	CONCHA CARMENA RICARDO	
193182	COELLO COPEL CARMEN		196782	COLLA CESPEDES LUIS		192882	CONCHA CARMENA RICARDO	
193183	COELLO COPEL CARMEN		196783	COLLA CESPEDES LUIS		192883	CONCHA CARMENA RICARDO	
193184	COELLO COPEL CARMEN		196784	COLLA CESPEDES LUIS		192884	CONCHA CARMENA RICARDO	
193185	COELLO COPEL CARMEN		196785	COLLA CESPEDES LUIS		192885	CONCHA CARMENA RICARDO	
193186	COELLO COPEL CARMEN		196786	COLLA CESPEDES LUIS		192886	CONCHA CARMENA RICARDO	
193187	COELLO COPEL CARMEN		196787	COLLA CESPEDES LUIS		192887	CONCHA CARMENA RICARDO	
193188	COELLO COPEL CARMEN		196788	COLLA CESPEDES LUIS		192888	CONCHA CARMENA RICARDO	
193189	COELLO COPEL CARMEN		196789	COLLA CESPEDES LUIS		192889	CONCHA CARMENA RICARDO	
193190	COELLO COPEL CARMEN		196790	COLLA CESPEDES LUIS		192890	CONCHA CARMENA RICARDO	
193191	COELLO COPEL CARMEN		196791					

NUMERO	NOMBRE	SOCIO	NUMERO	NOMBRE	SOCIO	NUMERO	NOMBRE	SOCIO
005731	CONCHA VALDEBENITO GUGENILCA		195343	CONTIN RUIZ YOLANDA		156913	CONTRERAS CUNIPAN ANA TERESA	
193740	CONCHA VALDEBENITO SARA		195350	CONTIN PINTO ELIANA		196930	CONTRERAS DE CAMILA ANA TERESA	
193770	CONCHA VASAS MARIA ISABEL		195350	CONTINER AUILLERA LUCIA		196930	CONTRERAS DE CRISTI TERESA	
193780	CONCHA VEGA MARIA NINFA		195370	CONTRER GONZALEZ JULIA AMELIA		196930	CONTRERAS DE ESPINOSA GOSAUDEL	
193790	CONCHA VEGA MARIA NINFA		195380	CONTRERAS KOCAS NORA INES		196930	CONTRERAS DE GONKUNT AURORA	
193800	CONCHA VERA ARMANDO		195390	CONTRER V. LAVI		196930	CONTRERAS DE JERILZ SILVIA	
193810	CONCHA VERA ARMANDO		195400	CONTRERAS ARAKCA VIOLETA		196930	CONTRERAS DE JERILZ MARIA	
193820	CONCHA VERA FRESIA		195410	CONTRERAS ARAKCA JUAN RENE		196930	CONTRERAS DE LA BARRA ARCELS	
193830	CONCHA VERA LUIZ MARIA		195420	CONTRERAS ABEURTE LUIS		196930	CONTRERAS DE LA BARRA FERNANDO	
193840	CONCHA VERA LUIZ MARIA		195430	CONTRERAS ABEURTE LUIS		196930	CONTRERAS DE LA BARRA FERNANDO	
193850	CONCHA VERA LUIZ MARIA		195440	CONTRERAS ABEURTE LUIS		196930	CONTRERAS DE LA BARRA FERNANDO	
193860	CONCHA VERA LUIZ MARIA		195450	CONTRERAS ABEURTE LUIS		196930	CONTRERAS DE LA BARRA FERNANDO	
193870	CONCHA VERA LUIZ MARIA		195460	CONTRERAS ABEURTE LUIS		196930	CONTRERAS DE LA BARRA FERNANDO	
193880	CONCHA VERA LUIZ MARIA		195470	CONTRERAS ABEURTE LUIS		196930	CONTRERAS DE LA BARRA FERNANDO	
193890	CONCHA VERA LUIZ MARIA		195480	CONTRERAS ABEURTE LUIS		196930	CONTRERAS DE LA BARRA FERNANDO	
193900	CONCHA VERA LUIZ MARIA		195490	CONTRERAS ABEURTE LUIS		196930	CONTRERAS DE LA BARRA FERNANDO	
193910	CONCHA VERA LUIZ MARIA		195500	CONTRERAS ABEURTE LUIS		196930	CONTRERAS DE LA BARRA FERNANDO	
193920	CONCHA VERA LUIZ MARIA		195510	CONTRERAS ABEURTE LUIS		196930	CONTRERAS DE LA BARRA FERNANDO	
193930	CONCHA VERA LUIZ MARIA		195520	CONTRERAS ABEURTE LUIS		196930	CONTRERAS DE LA BARRA FERNANDO	
193940	CONCHA VERA LUIZ MARIA		195530	CONTRERAS ABEURTE LUIS		196930	CONTRERAS DE LA BARRA FERNANDO	
193950	CONCHA VERA LUIZ MARIA		195540	CONTRERAS ABEURTE LUIS		196930	CONTRERAS DE LA BARRA FERNANDO	
193960	CONCHA VERA LUIZ MARIA		195550	CONTRERAS ABEURTE LUIS		196930	CONTRERAS DE LA BARRA FERNANDO	
193970	CONCHA VERA LUIZ MARIA		195560	CONTRERAS ABEURTE LUIS		196930	CONTRERAS DE LA BARRA FERNANDO	
193980	CONCHA VERA LUIZ MARIA		195570	CONTRERAS ABEURTE LUIS		196930	CONTRERAS DE LA BARRA FERNANDO	
193990	CONCHA VERA LUIZ MARIA		195580	CONTRERAS ABEURTE LUIS		196930	CONTRERAS DE LA BARRA FERNANDO	
194000	CONCHA VERA LUIZ MARIA		195590	CONTRERAS ABEURTE LUIS		196930	CONTRERAS DE LA BARRA FERNANDO	
194010	CONCHA VERA LUIZ MARIA		195600	CONTRERAS ABEURTE LUIS		196930	CONTRERAS DE LA BARRA FERNANDO	
194020	CONCHA VERA LUIZ MARIA		195610	CONTRERAS ABEURTE LUIS		196930	CONTRERAS DE LA BARRA FERNANDO	
194030	CONCHA VERA LUIZ MARIA		195620	CONTRERAS ABEURTE LUIS		196930	CONTRERAS DE LA BARRA FERNANDO	
194040	CONCHA VERA LUIZ MARIA		195630	CONTRERAS ABEURTE LUIS		196930	CONTRERAS DE LA BARRA FERNANDO	
194050	CONCHA VERA LUIZ MARIA		195640	CONTRERAS ABEURTE LUIS		196930	CONTRERAS DE LA BARRA FERNANDO	
194060	CONCHA VERA LUIZ MARIA		195650	CONTRERAS ABEURTE LUIS		196930	CONTRERAS DE LA BARRA FERNANDO	
194070	CONCHA VERA LUIZ MARIA		195660	CONTRERAS ABEURTE LUIS		196930	CONTRERAS DE LA BARRA FERNANDO	
194080	CONCHA VERA LUIZ MARIA		195670	CONTRERAS ABEURTE LUIS		196930	CONTRERAS DE LA BARRA FERNANDO	
194090	CONCHA VERA LUIZ MARIA		195680	CONTRERAS ABEURTE LUIS		196930	CONTRERAS DE LA BARRA FERNANDO	
194100	CONCHA VERA LUIZ MARIA		195690	CONTRERAS ABEURTE LUIS		196930	CONTRERAS DE LA BARRA FERNANDO	
194110	CONCHA VERA LUIZ MARIA		195700	CONTRERAS ABEURTE LUIS		196930	CONTRERAS DE LA BARRA FERNANDO	
194120	CONCHA VERA LUIZ MARIA		195710	CONTRERAS ABEURTE LUIS		196930	CONTRERAS DE LA BARRA FERNANDO	
194130	CONCHA VERA LUIZ MARIA		195720	CONTRERAS ABEURTE LUIS		196930	CONTRERAS DE LA BARRA FERNANDO	
194140	CONCHA VERA LUIZ MARIA		195730	CONTRERAS ABEURTE LUIS		196930	CONTRERAS DE LA BARRA FERNANDO	
194150	CONCHA VERA LUIZ MARIA		195740	CONTRERAS ABEURTE LUIS		196930	CONTRERAS DE LA BARRA FERNANDO	
194160	CONCHA VERA LUIZ MARIA		195750	CONTRERAS ABEURTE LUIS		196930	CONTRERAS DE LA BARRA FERNANDO	
194170	CONCHA VERA LUIZ MARIA		195760	CONTRERAS ABEURTE LUIS		196930	CONTRERAS DE LA BARRA FERNANDO	
194180	CONCHA VERA LUIZ MARIA		195770	CONTRERAS ABEURTE LUIS		196930	CONTRERAS DE LA BARRA FERNANDO	
194190	CONCHA VERA LUIZ MARIA		195780	CONTRERAS ABEURTE LUIS		196930	CONTRERAS DE LA BARRA FERNANDO	
194200	CONCHA VERA LUIZ MARIA		195790	CONTRERAS ABEURTE LUIS		196930	CONTRERAS DE LA BARRA FERNANDO	
194210	CONCHA VERA LUIZ MARIA		195800	CONTRERAS ABEURTE LUIS		196930	CONTRERAS DE LA BARRA FERNANDO	
194220	CONCHA VERA LUIZ MARIA		195810	CONTRERAS ABEURTE LUIS		196930	CONTRERAS DE LA BARRA FERNANDO	
194230	CONCHA VERA LUIZ MARIA		195820	CONTRERAS ABEURTE LUIS		196930	CONTRERAS DE LA BARRA FERNANDO	
194240	CONCHA VERA LUIZ MARIA		195830	CONTRERAS ABEURTE LUIS		196930	CONTRERAS DE LA BARRA FERNANDO	
194250	CONCHA VERA LUIZ MARIA		195840	CONTRERAS ABEURTE LUIS		196930	CONTRERAS DE LA BARRA FERNANDO	
194260	CONCHA VERA LUIZ MARIA		195850	CONTRERAS ABEURTE LUIS		196930	CONTRERAS DE LA BARRA FERNANDO	
194270	CONCHA VERA LUIZ MARIA		195860	CONTRERAS ABEURTE LUIS		196930	CONTRERAS DE LA BARRA FERNANDO	
194280	CONCHA VERA LUIZ MARIA		195870	CONTRERAS ABEURTE LUIS		196930	CONTRERAS DE LA BARRA FERNANDO	
194290	CONCHA VERA LUIZ MARIA		195880	CONTRERAS ABEURTE LUIS		196930	CONTRERAS DE LA BARRA FERNANDO	
194300	CONCHA VERA LUIZ MARIA		195890	CONTRERAS ABEURTE LUIS		196930	CONTRERAS DE LA BARRA FERNANDO	
194310	CONCHA VERA LUIZ MARIA		195900	CONTRERAS ABEURTE LUIS		196930	CONTRERAS DE LA BARRA FERNANDO	
194320	CONCHA VERA LUIZ MARIA		195910	CONTRERAS ABEURTE LUIS		196930	CONTRERAS DE LA BARRA FERNANDO	
194330	CONCHA VERA LUIZ MARIA		195920	CONTRERAS ABEURTE LUIS		196930	CONTRERAS DE LA BARRA FERNANDO	
194340	CONCHA VERA LUIZ MARIA		195930	CONTRERAS ABEURTE LUIS		196930	CONTRERAS DE LA BARRA FERNANDO	
194350	CONCHA VERA LUIZ MARIA		195940	CONTRERAS ABEURTE LUIS		196930	CONTRERAS DE LA BARRA FERNANDO	
194360	CONCHA VERA LUIZ MARIA		195950	CONTRERAS ABEURTE LUIS		196930	CONTRERAS DE LA BARRA FERNANDO	
194370	CONCHA VERA LUIZ MARIA		195960	CONTRERAS ABEURTE LUIS		196930	CONTRERAS DE LA BARRA FERNANDO	
194380	CONCHA VERA LUIZ MARIA		195970	CONTRERAS ABEURTE LUIS		196930	CONTRERAS DE LA BARRA FERNANDO	
194390	CONCHA VERA LUIZ MARIA		195980	CONTRERAS ABEURTE LUIS		196930	CONTRERAS DE LA BARRA FERNANDO	
194400	CONCHA VERA LUIZ MARIA		195990	CONTRERAS ABEURTE LUIS		196930	CONTRERAS DE LA BARRA FERNANDO	
194410	CONCHA VERA LUIZ MARIA		196000	CONTRERAS ABEURTE LUIS		196930	CONTRERAS DE LA BARRA FERNANDO	
194420	CONCHA VERA LUIZ MARIA		196010	CONTRERAS ABEURTE LUIS		196930	CONTRERAS DE LA BARRA FERNANDO	
194430	CONCHA VERA LUIZ MARIA		196020	CONTRERAS ABEURTE LUIS		196930	CONTRERAS DE LA BARRA FERNANDO	
194440	CONCHA VERA LUIZ MARIA		196030	CONTRERAS ABEURTE LUIS		196930	CONTRERAS DE LA BARRA FERNANDO	
194450	CONCHA VERA LUIZ MARIA		196040	CONTRERAS ABEURTE LUIS		196930	CONTRERAS DE LA BARRA FERNANDO	
194460	CONCHA VERA LUIZ MARIA		196050	CONTRERAS ABEURTE LUIS		196930	CONTRERAS DE LA BARRA FERNANDO	
194470	CONCHA VERA LUIZ MARIA		196060	CONTRERAS ABEURTE LUIS		196930	CONTRERAS DE LA BARRA FERNANDO	
194480	CONCHA VERA LUIZ MARIA		196070	CONTRERAS ABEURTE LUIS		196930	CONTRERAS DE LA BARRA FERNANDO	
194490	CONCHA VERA LUIZ MARIA		196080	CONTRERAS ABEURTE LUIS		196930	CONTRERAS DE LA BARRA FERNANDO	
194500	CONCHA VERA LUIZ MARIA		196090	CONTRERAS ABEURTE LUIS		196930	CONTRERAS DE LA BARRA FERNANDO	
194510	CONCHA VERA LUIZ MARIA		196100	CONTRERAS ABEURTE LUIS		196930	CONTRERAS DE LA BARRA FERNANDO	
194520	CONCHA VERA LUIZ MARIA		196110	CONTRERAS ABEURTE LUIS		196930	CONTRERAS DE LA BARRA FERNANDO	
194530	CONCHA VERA LUIZ MARIA		196120	CONTRERAS ABEURTE LUIS		196930	CONTRERAS DE LA BARRA FERNANDO	
194540	CONCHA VERA LUIZ MARIA		196130	CONTRERAS ABEURTE LUIS		196930	CONTRERAS DE LA BARRA FERNANDO	
194550	CONCHA VERA LUIZ MARIA		196140	CONTRERAS ABEURTE LUIS		196930	CONTRERAS DE LA BARRA FERNANDO	
194560	CONCHA VERA LUIZ MARIA		196150	CONTRERAS ABEURTE LUIS		196930	CONTRERAS DE LA BARRA FERNANDO	
194570	CONCHA VERA LUIZ MARIA		196160	CONTRERAS ABEURTE LUIS		196930	CONTRERAS DE LA BARRA FERNANDO	
194580	CONCHA VERA LUIZ MARIA		196170	CONTRERAS ABEURTE LUIS		196930	CONTRERAS DE LA BARRA FERNANDO	
194590	CONCHA VERA LUIZ MARIA		196180	CONTRERAS ABEURTE LUIS		196930	CONTRERAS DE LA BARRA FERNANDO	
194600	CONCHA VERA LUIZ MARIA		196190	CONTRERAS ABEURTE LUIS		196930	CONTRERAS DE LA BARRA FERNANDO	
194610	CONCHA VERA LUIZ MARIA		196200	CONTRERAS ABEURTE LUIS		196930	CONTRERAS DE LA BARRA FERNANDO	
194620	CONCHA VERA LUIZ MARIA		196210	CONTRERAS ABEURTE LUIS		196930	CONTRERAS DE LA BARRA FERNANDO	
194630	CONCHA VERA LUIZ MARIA		196220	CONTRERAS ABEURTE LUIS		196930	CONTRERAS DE LA BARRA FERNANDO	
194640	CONCHA VERA LUIZ MARIA		196230	CONTRERAS ABEURTE LUIS		196930	CONTRERAS DE LA BARRA FERNANDO	
194650	CONCHA VERA LUIZ MARIA		196240	CONTRERAS ABEURTE LUIS		196930	CONTRERAS DE LA BARRA FERNANDO	
194660	CONCHA VERA LUIZ MARIA		196250	CONTRERAS ABEURTE LUIS		196930	CONTRERAS DE LA BARRA FERNANDO	
194670	CONCHA VERA LUIZ MARIA		196260	CONTRERAS ABEURTE LUIS		196930	CONTRERAS DE LA BARRA FERNANDO	
194680	CONCHA VERA LUIZ MARIA		196270	CONTRERAS ABEURTE LUIS		196930	CONTRERAS DE LA BARRA FERNANDO	
194690	CONCHA VERA LUIZ MARIA		196280	CONTRERAS ABEURTE LUIS		196930	CONTRERAS DE LA BARRA FERNANDO	
194700	CONCHA VERA LUIZ MARIA		196290	CONTRERAS ABEURTE LUIS		196930	CONTRERAS DE LA BARRA FERNANDO	
194710	CONCHA VERA LUIZ MARIA		196300	CONTRERAS ABEURTE LUIS		196930	CONTRERAS DE LA BARRA FERNANDO	
194720	CONCHA VERA LUIZ MARIA		196310	CONTRERAS ABEURTE LUIS		196930	CONTRERAS DE LA BARRA FERNANDO	
194730	CONCHA VERA LUIZ MARIA		196320	CONTRERAS ABEURTE LUIS		196930	CONTRERAS DE LA BARRA FERNANDO	
194740	CONCHA VERA LUIZ MARIA		196330	CONTRERAS ABEURTE LUIS		196930	CONTRERAS DE LA BARRA FERNANDO	
194750	CONCHA VERA LUIZ MARIA		196340	CONTRERAS ABEURTE LUIS		196930	CONTRERAS DE LA BARRA FERNANDO	
194760	CONCHA VERA LUIZ MARIA		196350	CONTRERAS ABEURTE LUIS		196930	CONTRERAS DE LA BARRA FERNANDO	
194770	CONCHA VERA LUIZ MARIA		196360	CONTRERAS ABEURTE LUIS		196930	CONTRERAS DE LA BARRA FERNANDO	
194780	CONCHA VERA LUIZ MARIA		196370	CONTRERAS ABEURTE LUIS		196930	CONTRERAS DE LA BARRA FERNANDO	
194790	CONCHA VERA LUIZ MARIA		196380	CONTRERAS ABEURTE LUIS		196930	CONTRERAS DE LA BARRA FERNANDO	
194800	CONCHA VERA LUIZ MARIA		196390	CONTRERAS ABEURTE LUIS		196930	CONTRERAS DE LA BARRA FERNANDO	
194810	CONCHA VERA LUIZ MARIA		196400	CONTRERAS ABEURTE LUIS		196930	CONTRERAS DE LA BARRA FERNANDO	
194820	CONCHA VERA LUIZ MARIA		196410	CONTRERAS ABEURTE LUIS		196930	CONTRERAS DE LA BARRA FERNANDO	
194830	CONCHA VERA LUIZ MARIA		196420	CONTRERAS ABEURTE LUIS		196930	CONTRERAS DE LA BARRA FERNANDO	
194840	CONCHA VERA LUIZ MARIA		196430	CONTRERAS ABEURTE LUIS		196930	CONTRERAS DE LA BARRA FERNANDO	
194850	CONCHA VERA LUIZ MARIA		196440	CONTRERAS ABEURTE LUIS		196930	CONTRERAS DE LA BARRA FERNANDO	
194860	CONCHA VERA LUIZ MARIA		196450	CONTRERAS ABEURTE LUIS		196930	CONTRERAS DE LA BARRA FERNANDO	
194870	CONCHA VERA LUIZ MARIA		196460	CONTRERAS ABEURTE LUIS		196930	CONTRERAS DE LA BARRA FERNANDO	
194880	CONCHA VERA LUIZ MARIA		196470	CONTRERAS ABEURTE LUIS		196930	CONTRERAS DE LA BARRA FERNANDO	
194890	CONCHA VERA LUIZ MARIA		196480	CONTRERAS ABEURTE LUIS		196930	CONTRERAS DE LA BARRA FERNANDO	
194900	CONCHA VERA LUIZ MARIA		196490	CONTRERAS ABEURTE LUIS		196930	CONTRERAS DE LA BARRA FERNANDO	
194910	CONCHA VERA LUIZ MARIA		196500	CONTRERAS ABEURTE LUIS		196930	CONTRERAS DE LA BARRA FERNANDO	
194920	CONCHA VERA LUIZ MARIA		196510	CONTRERAS ABEURTE LUIS		196930	CONTRERAS DE LA BARRA FERNANDO	
194930	CONCHA VERA LUIZ MARIA		196520	CONTRERAS ABEURTE LUIS		196930	CONTRERAS DE LA BARRA FERNANDO	
194940	CONCHA VERA LUIZ MARIA		196530	CONTRERAS ABEURTE LUIS		196930	CONTRERAS DE LA BARRA FERNANDO	
194950	CONCHA VERA LUIZ MARIA		196540	CONTRERAS ABEURTE LUIS		196930	CONTRERAS DE LA BARRA FERNANDO	
194960	CONCHA VERA LUIZ MARIA		196550	CONTRERAS ABEURTE LUIS		196930	CONTRERAS DE LA BARRA FERNANDO	
194970	CONCHA VERA LUIZ MARIA		196560	CONTRERAS ABEURTE LUIS		196930	CONTRERAS DE LA BARRA FERNANDO	
194980	CONCHA VERA LUIZ MARIA		196570	CONTRERAS ABEURTE LUIS		196930	CONTRERAS DE LA BARRA FERNANDO	
194990	CONCHA VERA LUIZ MARIA		196580	CONTRERAS ABEURTE LUIS		196930	CONTRERAS DE LA BARRA FERNANDO	
195000	CONCHA VERA LUIZ MARIA		196590	CONTRERAS ABEURTE LUIS		196930	CONTRERAS DE LA BARRA FERNANDO	
195010	CONCHA VERA LUIZ MARIA		196600	CONTRERAS ABEURTE LUIS		196930	CONTRERAS DE LA BARRA FERNANDO	
195020	CONCHA VERA LUIZ MARIA		196610	CONTRERAS ABEURTE LUIS		196930	CONTRERAS DE LA BARRA FERNANDO	
195030	CONCHA VERA LUIZ MARIA		196620	CONTRERAS ABEURTE LUIS		196930	CONTRERAS DE LA BARRA FERNANDO	
195040	CONCHA VERA LUIZ MARIA		196630	CONTRERAS ABEURTE LUIS		196930	CONTRERAS DE LA BARRA FERNANDO	
195050	CONCHA VERA LUIZ MARIA		196640	CONTRERAS ABEURTE LUIS		196930	CONTRERAS DE LA BARRA FERNANDO	
19506								

NUMERO	NOMBRE	SOCIO	NUMERO	NOMBRE	SOCIO	NUMERO	NOMBRE	SOCIO
1943-30	CONTREÑAS	MATAMALA ROSA	2004-30	CONTREÑAS	SOLA GERMAN	2164-30	COPPEL	MUNOZ ALEJANDRO
1943-30	CONTREÑAS	MATURANA MARIA	2005-30	CONTREÑAS	SOTO ALICIA ISABEL	2165-30	COPPEL	DIAMOND SALVATORE
1943-30	CONTREÑAS	MATOS ROSA E	2006-30	CONTREÑAS	SOTO LUIS	2166-30	COQUET	CAREN ALBERTO
1943-30	CONTREÑAS	MATOS ROSA E	2007-30	CONTREÑAS	SOTO MENECA	2167-30	CORAL	ABRAHAM
1943-30	CONTREÑAS	MEDINA RAUL	2008-30	CONTREÑAS	SOTO RENE	2168-30	CORADA	ESCOLAR ROSA MARIA
1943-30	CONTREÑAS	MEDINA SILVIA	2009-30	CONTREÑAS	SOTO SERGIO	2169-30	CORAL	CEMEL CARLOS
1943-30	CONTREÑAS	MEDINA SILVIA	2010-30	CONTREÑAS	SOTOLANGA LUIS	2170-30	CORAL	CEMEL CARLOS
1943-30	CONTREÑAS	MEDINA SILVIA	2011-30	CONTREÑAS	STARKE ROBERTO	2171-30	CORAL	CEMEL CARLOS
1943-30	CONTREÑAS	MEDINA SILVIA	2012-30	CONTREÑAS	SUAREZ OSCAR MIGUEL	2172-30	CORAL	CEMEL CARLOS
1943-30	CONTREÑAS	MEDINA SILVIA	2013-30	CONTREÑAS	SUAREZ OSCAR MIGUEL	2173-30	CORAL	CEMEL CARLOS
1943-30	CONTREÑAS	MEDINA SILVIA	2014-30	CONTREÑAS	SUAREZ OSCAR MIGUEL	2174-30	CORAL	CEMEL CARLOS
1943-30	CONTREÑAS	MEDINA SILVIA	2015-30	CONTREÑAS	SUAREZ OSCAR MIGUEL	2175-30	CORAL	CEMEL CARLOS
1943-30	CONTREÑAS	MEDINA SILVIA	2016-30	CONTREÑAS	SUAREZ OSCAR MIGUEL	2176-30	CORAL	CEMEL CARLOS
1943-30	CONTREÑAS	MEDINA SILVIA	2017-30	CONTREÑAS	SUAREZ OSCAR MIGUEL	2177-30	CORAL	CEMEL CARLOS
1943-30	CONTREÑAS	MEDINA SILVIA	2018-30	CONTREÑAS	SUAREZ OSCAR MIGUEL	2178-30	CORAL	CEMEL CARLOS
1943-30	CONTREÑAS	MEDINA SILVIA	2019-30	CONTREÑAS	SUAREZ OSCAR MIGUEL	2179-30	CORAL	CEMEL CARLOS
1943-30	CONTREÑAS	MEDINA SILVIA	2020-30	CONTREÑAS	SUAREZ OSCAR MIGUEL	2180-30	CORAL	CEMEL CARLOS
1943-30	CONTREÑAS	MEDINA SILVIA	2021-30	CONTREÑAS	SUAREZ OSCAR MIGUEL	2181-30	CORAL	CEMEL CARLOS
1943-30	CONTREÑAS	MEDINA SILVIA	2022-30	CONTREÑAS	SUAREZ OSCAR MIGUEL	2182-30	CORAL	CEMEL CARLOS
1943-30	CONTREÑAS	MEDINA SILVIA	2023-30	CONTREÑAS	SUAREZ OSCAR MIGUEL	2183-30	CORAL	CEMEL CARLOS
1943-30	CONTREÑAS	MEDINA SILVIA	2024-30	CONTREÑAS	SUAREZ OSCAR MIGUEL	2184-30	CORAL	CEMEL CARLOS
1943-30	CONTREÑAS	MEDINA SILVIA	2025-30	CONTREÑAS	SUAREZ OSCAR MIGUEL	2185-30	CORAL	CEMEL CARLOS
1943-30	CONTREÑAS	MEDINA SILVIA	2026-30	CONTREÑAS	SUAREZ OSCAR MIGUEL	2186-30	CORAL	CEMEL CARLOS
1943-30	CONTREÑAS	MEDINA SILVIA	2027-30	CONTREÑAS	SUAREZ OSCAR MIGUEL	2187-30	CORAL	CEMEL CARLOS
1943-30	CONTREÑAS	MEDINA SILVIA	2028-30	CONTREÑAS	SUAREZ OSCAR MIGUEL	2188-30	CORAL	CEMEL CARLOS
1943-30	CONTREÑAS	MEDINA SILVIA	2029-30	CONTREÑAS	SUAREZ OSCAR MIGUEL	2189-30	CORAL	CEMEL CARLOS
1943-30	CONTREÑAS	MEDINA SILVIA	2030-30	CONTREÑAS	SUAREZ OSCAR MIGUEL	2190-30	CORAL	CEMEL CARLOS
1943-30	CONTREÑAS	MEDINA SILVIA	2031-30	CONTREÑAS	SUAREZ OSCAR MIGUEL	2191-30	CORAL	CEMEL CARLOS
1943-30	CONTREÑAS	MEDINA SILVIA	2032-30	CONTREÑAS	SUAREZ OSCAR MIGUEL	2192-30	CORAL	CEMEL CARLOS
1943-30	CONTREÑAS	MEDINA SILVIA	2033-30	CONTREÑAS	SUAREZ OSCAR MIGUEL	2193-30	CORAL	CEMEL CARLOS
1943-30	CONTREÑAS	MEDINA SILVIA	2034-30	CONTREÑAS	SUAREZ OSCAR MIGUEL	2194-30	CORAL	CEMEL CARLOS
1943-30	CONTREÑAS	MEDINA SILVIA	2035-30	CONTREÑAS	SUAREZ OSCAR MIGUEL	2195-30	CORAL	CEMEL CARLOS
1943-30	CONTREÑAS	MEDINA SILVIA	2036-30	CONTREÑAS	SUAREZ OSCAR MIGUEL	2196-30	CORAL	CEMEL CARLOS
1943-30	CONTREÑAS	MEDINA SILVIA	2037-30	CONTREÑAS	SUAREZ OSCAR MIGUEL	2197-30	CORAL	CEMEL CARLOS
1943-30	CONTREÑAS	MEDINA SILVIA	2038-30	CONTREÑAS	SUAREZ OSCAR MIGUEL	2198-30	CORAL	CEMEL CARLOS
1943-30	CONTREÑAS	MEDINA SILVIA	2039-30	CONTREÑAS	SUAREZ OSCAR MIGUEL	2199-30	CORAL	CEMEL CARLOS
1943-30	CONTREÑAS	MEDINA SILVIA	2040-30	CONTREÑAS	SUAREZ OSCAR MIGUEL	2200-30	CORAL	CEMEL CARLOS
1943-30	CONTREÑAS	MEDINA SILVIA	2041-30	CONTREÑAS	SUAREZ OSCAR MIGUEL	2201-30	CORAL	CEMEL CARLOS
1943-30	CONTREÑAS	MEDINA SILVIA	2042-30	CONTREÑAS	SUAREZ OSCAR MIGUEL	2202-30	CORAL	CEMEL CARLOS
1943-30	CONTREÑAS	MEDINA SILVIA	2043-30	CONTREÑAS	SUAREZ OSCAR MIGUEL	2203-30	CORAL	CEMEL CARLOS
1943-30	CONTREÑAS	MEDINA SILVIA	2044-30	CONTREÑAS	SUAREZ OSCAR MIGUEL	2204-30	CORAL	CEMEL CARLOS
1943-30	CONTREÑAS	MEDINA SILVIA	2045-30	CONTREÑAS	SUAREZ OSCAR MIGUEL	2205-30	CORAL	CEMEL CARLOS
1943-30	CONTREÑAS	MEDINA SILVIA	2046-30	CONTREÑAS	SUAREZ OSCAR MIGUEL	2206-30	CORAL	CEMEL CARLOS
1943-30	CONTREÑAS	MEDINA SILVIA	2047-30	CONTREÑAS	SUAREZ OSCAR MIGUEL	2207-30	CORAL	CEMEL CARLOS
1943-30	CONTREÑAS	MEDINA SILVIA	2048-30	CONTREÑAS	SUAREZ OSCAR MIGUEL	2208-30	CORAL	CEMEL CARLOS
1943-30	CONTREÑAS	MEDINA SILVIA	2049-30	CONTREÑAS	SUAREZ OSCAR MIGUEL	2209-30	CORAL	CEMEL CARLOS
1943-30	CONTREÑAS	MEDINA SILVIA	2050-30	CONTREÑAS	SUAREZ OSCAR MIGUEL	2210-30	CORAL	CEMEL CARLOS
1943-30	CONTREÑAS	MEDINA SILVIA	2051-30	CONTREÑAS	SUAREZ OSCAR MIGUEL	2211-30	CORAL	CEMEL CARLOS
1943-30	CONTREÑAS	MEDINA SILVIA	2052-30	CONTREÑAS	SUAREZ OSCAR MIGUEL	2212-30	CORAL	CEMEL CARLOS
1943-30	CONTREÑAS	MEDINA SILVIA	2053-30	CONTREÑAS	SUAREZ OSCAR MIGUEL	2213-30	CORAL	CEMEL CARLOS
1943-30	CONTREÑAS	MEDINA SILVIA	2054-30	CONTREÑAS	SUAREZ OSCAR MIGUEL	2214-30	CORAL	CEMEL CARLOS
1943-30	CONTREÑAS	MEDINA SILVIA	2055-30	CONTREÑAS	SUAREZ OSCAR MIGUEL	2215-30	CORAL	CEMEL CARLOS
1943-30	CONTREÑAS	MEDINA SILVIA	2056-30	CONTREÑAS	SUAREZ OSCAR MIGUEL	2216-30	CORAL	CEMEL CARLOS
1943-30	CONTREÑAS	MEDINA SILVIA	2057-30	CONTREÑAS	SUAREZ OSCAR MIGUEL	2217-30	CORAL	CEMEL CARLOS
1943-30	CONTREÑAS	MEDINA SILVIA	2058-30	CONTREÑAS	SUAREZ OSCAR MIGUEL	2218-30	CORAL	CEMEL CARLOS
1943-30	CONTREÑAS	MEDINA SILVIA	2059-30	CONTREÑAS	SUAREZ OSCAR MIGUEL	2219-30	CORAL	CEMEL CARLOS
1943-30	CONTREÑAS	MEDINA SILVIA	2060-30	CONTREÑAS	SUAREZ OSCAR MIGUEL	2220-30	CORAL	CEMEL CARLOS
1943-30	CONTREÑAS	MEDINA SILVIA	2061-30	CONTREÑAS	SUAREZ OSCAR MIGUEL	2221-30	CORAL	CEMEL CARLOS
1943-30	CONTREÑAS	MEDINA SILVIA	2062-30	CONTREÑAS	SUAREZ OSCAR MIGUEL	2222-30	CORAL	CEMEL CARLOS
1943-30	CONTREÑAS	MEDINA SILVIA	2063-30	CONTREÑAS	SUAREZ OSCAR MIGUEL	2223-30	CORAL	CEMEL CARLOS
1943-30	CONTREÑAS	MEDINA SILVIA	2064-30	CONTREÑAS	SUAREZ OSCAR MIGUEL	2224-30	CORAL	CEMEL CARLOS
1943-30	CONTREÑAS	MEDINA SILVIA	2065-30	CONTREÑAS	SUAREZ OSCAR MIGUEL	2225-30	CORAL	CEMEL CARLOS
1943-30	CONTREÑAS	MEDINA SILVIA	2066-30	CONTREÑAS	SUAREZ OSCAR MIGUEL	2226-30	CORAL	CEMEL CARLOS
1943-30	CONTREÑAS	MEDINA SILVIA	2067-30	CONTREÑAS	SUAREZ OSCAR MIGUEL	2227-30	CORAL	CEMEL CARLOS
1943-30	CONTREÑAS	MEDINA SILVIA	2068-30	CONTREÑAS	SUAREZ OSCAR MIGUEL	2228-30	CORAL	CEMEL CARLOS
1943-30	CONTREÑAS	MEDINA SILVIA	2069-30	CONTREÑAS	SUAREZ OSCAR MIGUEL	2229-30	CORAL	CEMEL CARLOS
1943-30	CONTREÑAS	MEDINA SILVIA	2070-30	CONTREÑAS	SUAREZ OSCAR MIGUEL	2230-30	CORAL	CEMEL CARLOS
1943-30	CONTREÑAS	MEDINA SILVIA	2071-30	CONTREÑAS	SUAREZ OSCAR MIGUEL	2231-30	CORAL	CEMEL CARLOS
1943-30	CONTREÑAS	MEDINA SILVIA	2072-30	CONTREÑAS	SUAREZ OSCAR MIGUEL	2232-30	CORAL	CEMEL CARLOS
1943-30	CONTREÑAS	MEDINA SILVIA	2073-30	CONTREÑAS	SUAREZ OSCAR MIGUEL	2233-30	CORAL	CEMEL CARLOS
1943-30	CONTREÑAS	MEDINA SILVIA	2074-30	CONTREÑAS	SUAREZ OSCAR MIGUEL	2234-30	CORAL	CEMEL CARLOS
1943-30	CONTREÑAS	MEDINA SILVIA	2075-30	CONTREÑAS	SUAREZ OSCAR MIGUEL	2235-30	CORAL	CEMEL CARLOS
1943-30	CONTREÑAS	MEDINA SILVIA	2076-30	CONTREÑAS	SUAREZ OSCAR MIGUEL	2236-30	CORAL	CEMEL CARLOS
1943-30	CONTREÑAS	MEDINA SILVIA	2077-30	CONTREÑAS	SUAREZ OSCAR MIGUEL	2237-30	CORAL	CEMEL CARLOS
1943-30	CONTREÑAS	MEDINA SILVIA	2078-30	CONTREÑAS	SUAREZ OSCAR MIGUEL	2238-30	CORAL	CEMEL CARLOS
1943-30	CONTREÑAS	MEDINA SILVIA	2079-30	CONTREÑAS	SUAREZ OSCAR MIGUEL	2239-30	CORAL	CEMEL CARLOS
1943-30	CONTREÑAS	MEDINA SILVIA	2080-30	CONTREÑAS	SUAREZ OSCAR MIGUEL	2240-30	CORAL	CEMEL CARLOS
1943-30	CONTREÑAS	MEDINA SILVIA	2081-30	CONTREÑAS	SUAREZ OSCAR MIGUEL	2241-30	CORAL	CEMEL CARLOS
1943-30	CONTREÑAS	MEDINA SILVIA	2082-30	CONTREÑAS	SUAREZ OSCAR MIGUEL	2242-30	CORAL	CEMEL CARLOS
1943-30	CONTREÑAS	MEDINA SILVIA	2083-30	CONTREÑAS	SUAREZ OSCAR MIGUEL	2243-30	CORAL	CEMEL CARLOS
1943-30	CONTREÑAS	MEDINA SILVIA	2084-30	CONTREÑAS	SUAREZ OSCAR MIGUEL	2244-30	CORAL	CEMEL CARLOS
1943-30	CONTREÑAS	MEDINA SILVIA	2085-30	CONTREÑAS	SUAREZ OSCAR MIGUEL	2245-30	CORAL	CEMEL CARLOS
1943-30	CONTREÑAS	MEDINA SILVIA	2086-30	CONTREÑAS	SUAREZ OSCAR MIGUEL	2246-30	CORAL	CEMEL CARLOS
1943-30	CONTREÑAS	MEDINA SILVIA	2087-30	CONTREÑAS	SUAREZ OSCAR MIGUEL	2247-30	CORAL	CEMEL CARLOS
1943-30	CONTREÑAS	MEDINA SILVIA	2088-30	CONTREÑAS	SUAREZ OSCAR MIGUEL	2248-30	CORAL	CEMEL CARLOS
1943-30	CONTREÑAS	MEDINA SILVIA	2089-30	CONTREÑAS	SUAREZ OSCAR MIGUEL	2249-30	CORAL	CEMEL CARLOS
1943-30	CONTREÑAS	MEDINA SILVIA	2090-30	CONTREÑAS	SUAREZ OSCAR MIGUEL	2250-30	CORAL	CEMEL CARLOS
1943-30	CONTREÑAS	MEDINA SILVIA	2091-30	CONTREÑAS	SUAREZ OSCAR MIGUEL	2251-30	CORAL	CEMEL CARLOS
1943-30	CONTREÑAS	MEDINA SILVIA	2092-30	CONTREÑAS	SUAREZ OSCAR MIGUEL	2252-30	CORAL	CEMEL CARLOS
1943-30	CONTREÑAS	MEDINA SILVIA	2093-30	CONTREÑAS	SUAREZ OSCAR MIGUEL	2253-30	CORAL	CEMEL CARLOS
1943-30	CONTREÑAS	MEDINA SILVIA	2094-30	CONTREÑAS	SUAREZ OSCAR MIGUEL	2254-30	CORAL	CEMEL CARLOS
1943-30	CONTREÑAS	MEDINA SILVIA	2095-30	CONTREÑAS	SUAREZ OSCAR MIGUEL	2255-30	CORAL	CEMEL CARLOS
1943-30	CONTREÑAS	MEDINA SILVIA	2096-30	CONTREÑAS	SUAREZ OSCAR MIGUEL	2256-30	CORAL	CEMEL CARLOS
1943-30	CONTREÑAS	MEDINA SILVIA	2097-30	CONTREÑAS	SUAREZ OSCAR MIGUEL	2257-30	CORAL	CEMEL CARLOS
1943-30	CONTREÑAS	MEDINA SILVIA	2098-30	CONTREÑAS	SUAREZ OSCAR MIGUEL	2258-30	CORAL	CEMEL CARLOS
1943-30	CONTREÑAS	MEDINA SILVIA	2099-30	CONTREÑAS	SUAREZ OSCAR MIGUEL	2259-30	CORAL	CEMEL CARLOS
1943-30	CONTREÑAS	MEDINA SILVIA	2100-30	CONTREÑAS	SUAREZ OSCAR MIGUEL	2260-30	CORAL	CEMEL CARLOS
1943-30	CONTREÑAS	MEDINA SILVIA	2101-30	CONTREÑAS	SUAREZ OSCAR MIGUEL	2261-30	CORAL	CEMEL CARLOS
1943-30	CONTREÑAS	MEDINA SILVIA	2102-30	CONTREÑAS	SUAREZ OSCAR MIGUEL	2262-30	CORAL	CEMEL CARLOS
1943-30	CONTREÑAS	MEDINA SILVIA	2103-30	CONTREÑAS	SUAREZ OSCAR MIGUEL	2263-30	CORAL	CEMEL CARLOS
1943-30	CONTREÑAS	MEDINA SILVIA	2104-30	CONTREÑAS	SUAREZ OSCAR MIGUEL	2264-30	CORAL	CEMEL CARLOS
1943-30	CONTREÑAS	MEDINA SILVIA	2105-30	CONTREÑAS	SUAREZ OSCAR MIGUEL	2265-30	CORAL	CEMEL CARLOS
1943-30	CONTREÑAS	MEDINA SILVIA	2106-30	CONTREÑAS	SUAREZ OSCAR MIGUEL	2266-30	CORAL	CEMEL CARLOS
1943-30	CONTREÑAS	MEDINA SILVIA	2107-30	CONTREÑAS	SUAREZ OSCAR MIGUEL	2267-30	CORAL	CEMEL CARLOS
1943-30	CONTREÑAS	MEDINA SILVIA	2108-30	CONTREÑAS	SUAREZ OSCAR MIGUEL	2268-30	CORAL	CEMEL CARLOS
1943-30	CONTREÑAS	MEDINA SILVIA	2109-30	CONTREÑAS	SUAREZ OSCAR MIGUEL	2269-30	CORAL	CEMEL CARLOS
1943-30	CONTREÑAS	MEDINA SILVIA	2110-30	CONTREÑAS	SUAREZ OSCAR MIGUEL	2270-30	CORAL	CEMEL CARLOS
1943-30	CONTREÑAS	MEDINA SILVIA	2111-30	CONTREÑAS	SUAREZ OSCAR MIGUEL	2271-30	CORAL	CEMEL CARLOS
1943-30	CONTREÑAS	MEDINA SILVIA	2112-30	CONTREÑAS	SUAREZ OSCAR MIGUEL	2272-30	CORAL	CEMEL CARLOS
1943-30	CONTREÑAS	MEDINA SILVIA	2113-30	CONTREÑAS	SUAREZ OSCAR MIGUEL	2273-30	CORAL	CEMEL CARLOS
1943-30	CONTREÑAS	MEDINA SILVIA	2114-30	CONTREÑAS	SUAREZ OSCAR MIGUEL	2274-30	CORAL	CEMEL CARLOS
1943-30	CONTREÑAS	MEDINA SILVIA	2115-30	CONTREÑAS	SUAREZ OSCAR MIGUEL	2275-30	CORAL	CEMEL CARLOS
1943-30	CONTREÑAS	MEDINA SILVIA	2116-30	CONTREÑAS	SUAREZ OSCAR MIGUEL	2276-30	CORAL	CEMEL CARLOS
1943-30	CONTREÑAS	MEDINA SILVIA	2117-30	CONTREÑAS	SUAREZ OSCAR MIGUEL	2277-30	CORAL	CEMEL CARLOS
1943-30	CONTREÑAS	MEDINA SILVIA	2118-30	CONTREÑAS	SUAREZ OSCAR MIGUEL	2278-30	CORAL	CEMEL CARLOS
1943-30	CONTREÑAS	MEDINA SILVIA	2119-30	CONTREÑAS	SUAREZ OSCAR MIGUEL	2279-30	CORAL	CEMEL CARLOS
1943-30	CONTREÑAS	MEDINA SILVIA	2120-30	CONTREÑAS	SUAREZ OSCAR MIGUEL	2280-30	CORAL	CEMEL CARLOS
1943-30	CONTREÑAS	MEDINA SILVIA	2121-30	CONTREÑAS	SUAREZ OSCAR MIGUEL	2281-30	CORAL	CEMEL CARLOS
1943-30	CONTREÑAS	MEDINA SILVIA	2122-30	CONTREÑAS	SUAREZ OSCAR MIGUEL	2282-30	CORAL	CEMEL CARLOS
1943-30	CONTREÑAS	MEDINA SILVIA	2123-30	CONTREÑAS	SUAREZ OSCAR MIGUEL	2283-30	CORAL	CEMEL CARLOS
1943-30	CONTREÑAS	MEDINA SILVIA	2124-30	CONTREÑAS	SUAREZ OSCAR MIGUEL	2284-30	CORAL	CEMEL CARLOS
1943-30	CONTREÑAS	MEDINA SILVIA	2125-30	CONTREÑAS	SUAREZ OSCAR MIGUEL	2285-30	CORAL	CEMEL CARLOS
1943-30	CONTREÑAS	MEDINA SILVIA	2126-30	CONTREÑAS	SUAREZ OSCAR MIGUEL	2286-30	CORAL	CEMEL CARLOS
1943-30	CONTREÑAS	MEDINA SILVIA	2127-30	CONTREÑAS	SUAREZ OSCAR MIGUEL	2287-30	CORAL	CEMEL CARLOS
1943-30	CONTREÑAS	MEDINA SILVIA	2128-30	CONTREÑAS	SUAREZ OSCAR MIGUEL	2288-30	CORAL	CEMEL CARLOS
1943-30	CONTREÑAS	MEDINA SILVIA	2129-30	CONTREÑAS	SUAREZ OSCAR MIGUEL	2289-30	CORAL	CEMEL CARLOS
1943-30	CONTREÑAS	MEDINA SILVIA	2130-30	CONTREÑAS	SUAREZ OSCAR MIGUEL	2290-30	CORAL	CEMEL CARLOS
1943-30	CONTREÑAS							

NUMERO	NOMBRE	SOCIO	NUMERO	NOMBRE	SOCIO	NUMERO	NOMBRE	SOCIO
107930	CORREA LECAROS MAX		209430	CORTES BAIRD FRANCISCO J		210943	CORTES AUNEZ IBAR	
107931	CORREA LECAROS PLEYADO		209431	CORTES BALMACEA FELIX R		210944	CORTES GUALLE LILIA	
107932	CORREA LEITE JUDITH		209432	CORTES BARBOSA JUAN		210945	CORTES GUZMAN JESSE	
107933	CORREA LEIVA INES		209433	CORTES BARRIGA FRESIA		210946	CORTES OLGUIN EMILIO SEGUNDO	
107934	CORREA LEON JUDITH		209434	CORTES BARRIGA IRMA		210947	CORTES OLIVERA ALBA MARIN	
107935	CORREA LEBELIER HECTOR		209435	CORTES BELL HECTOR ROGELIO		210948	CORTES OLIVARES GRINA	
107936	CORREA LEPEZ CARMEN P		209436	CORTES BENITO EDUARDO		210949	CORTES OLIVARES JOSE LINA I	
107937	CORREA LERIA MARIA		209437	CORTES BERRIO GUSTAVO		210950	CORTES OLIVARES JOSE LINA I	
107938	CORREA MARQUEZ HUGO		209438	CORTES BERRIO JAVIER		210951	CORTES OLIVERA MARTA	
107939	CORREA MELDOSI ELIANA		209439	CORTES BERRIO MIGUEL		210952	CORTES OLIVERA MARTA	
107940	CORREA MENA JARDIN		209440	CORTES BERRIO MIGUEL		210953	CORTES OLIVERA MARTA	
107941	CORREA MENDEZ GABRIELA		209441	CORTES BLANCO RAUL		210954	CORTES OLIVERA MARTA	
107942	CORREA MOLINA ROSA		209442	CORTES BLANCO RAUL		210955	CORTES OLIVERA MARTA	
107943	CORREA MOLINA EMERITA		209443	CORTES BRUNES ANNY		210956	CORTES OLIVERA MARTA	
107944	CORREA MONTERO ADRIANA		209444	CORTES CACERES FELIPE		210957	CORTES OLIVERA MARTA	
107945	CORREA MORIA MARIA CRISTINA DEL		209445	CORTES CACERES JORGE		210958	CORTES OLIVERA MARTA	
107946	CORREA MORALES MIGUEL ANGEL		209446	CORTES CACERES JUAN		210959	CORTES OLIVERA MARTA	
107947	CORREA MORALES LUCIA		209447	CORTES CACERES LILIANA		210960	CORTES OLIVERA MARTA	
107948	CORREA MUÑOZ ADELIA		209448	CORTES CACERES LILIANA		210961	CORTES OLIVERA MARTA	
107949	CORREA MUÑOZ HECTOR		209449	CORTES CACERES LILIANA		210962	CORTES OLIVERA MARTA	
107950	CORREA MUÑOZ JORGE		209450	CORTES CACERES LILIANA		210963	CORTES OLIVERA MARTA	
107951	CORREA MUÑOZ CARLOS ROSENDO		209451	CORTES CACERES LILIANA		210964	CORTES OLIVERA MARTA	
107952	CORREA MUÑOZ ROSE		209452	CORTES CACERES LILIANA		210965	CORTES OLIVERA MARTA	
107953	CORREA MUÑOZ MARIA MONICA		209453	CORTES CACERES LILIANA		210966	CORTES OLIVERA MARTA	
107954	CORREA MUÑOZ REBECA		209454	CORTES CACERES LILIANA		210967	CORTES OLIVERA MARTA	
107955	CORREA MUÑOZ ROSA		209455	CORTES CACERES LILIANA		210968	CORTES OLIVERA MARTA	
107956	CORREA NAVARRETE MARIA A		209456	CORTES CACERES LILIANA		210969	CORTES OLIVERA MARTA	
107957	CORREA NCIMA MARIA BLANCA		209457	CORTES CACERES LILIANA		210970	CORTES OLIVERA MARTA	
107958	CORREA NUÑEZ JAIME ENRIQUE		209458	CORTES CACERES LILIANA		210971	CORTES OLIVERA MARTA	
107959	CORREA NUÑEZ JESUS		209459	CORTES CACERES LILIANA		210972	CORTES OLIVERA MARTA	
107960	CORREA NUÑEZ ROSA		209460	CORTES CACERES LILIANA		210973	CORTES OLIVERA MARTA	
107961	CORREA OJEDA SARINA DEL C		209461	CORTES CACERES LILIANA		210974	CORTES OLIVERA MARTA	
107962	CORREA OPAZ ENRIQUE		209462	CORTES CACERES LILIANA		210975	CORTES OLIVERA MARTA	
107963	CORREA OPAZ JUDITH		209463	CORTES CACERES LILIANA		210976	CORTES OLIVERA MARTA	
107964	CORREA ORELLANA XIMENA R		209464	CORTES CACERES LILIANA		210977	CORTES OLIVERA MARTA	
107965	CORREA OROZCO JUANITA		209465	CORTES CACERES LILIANA		210978	CORTES OLIVERA MARTA	
107966	CORREA OSSA LUZ MARIA		209466	CORTES CACERES LILIANA		210979	CORTES OLIVERA MARTA	
107967	CORREA OVALLE JESUS LUIS		209467	CORTES CACERES LILIANA		210980	CORTES OLIVERA MARTA	
107968	CORREA OVALLE MARIA LORIANA		209468	CORTES CACERES LILIANA		210981	CORTES OLIVERA MARTA	
107969	CORREA OVALLE MARIA D		209469	CORTES CACERES LILIANA		210982	CORTES OLIVERA MARTA	
107970	CORREA OVALLE MARIA D		209470	CORTES CACERES LILIANA		210983	CORTES OLIVERA MARTA	
107971	CORREA OVALLE MARIA D		209471	CORTES CACERES LILIANA		210984	CORTES OLIVERA MARTA	
107972	CORREA OVALLE MARIA D		209472	CORTES CACERES LILIANA		210985	CORTES OLIVERA MARTA	
107973	CORREA OVALLE MARIA D		209473	CORTES CACERES LILIANA		210986	CORTES OLIVERA MARTA	
107974	CORREA OVALLE MARIA D		209474	CORTES CACERES LILIANA		210987	CORTES OLIVERA MARTA	
107975	CORREA OVALLE MARIA D		209475	CORTES CACERES LILIANA		210988	CORTES OLIVERA MARTA	
107976	CORREA OVALLE MARIA D		209476	CORTES CACERES LILIANA		210989	CORTES OLIVERA MARTA	
107977	CORREA OVALLE MARIA D		209477	CORTES CACERES LILIANA		210990	CORTES OLIVERA MARTA	
107978	CORREA OVALLE MARIA D		209478	CORTES CACERES LILIANA		210991	CORTES OLIVERA MARTA	
107979	CORREA OVALLE MARIA D		209479	CORTES CACERES LILIANA		210992	CORTES OLIVERA MARTA	
107980	CORREA OVALLE MARIA D		209480	CORTES CACERES LILIANA		210993	CORTES OLIVERA MARTA	
107981	CORREA OVALLE MARIA D		209481	CORTES CACERES LILIANA		210994	CORTES OLIVERA MARTA	
107982	CORREA OVALLE MARIA D		209482	CORTES CACERES LILIANA		210995	CORTES OLIVERA MARTA	
107983	CORREA OVALLE MARIA D		209483	CORTES CACERES LILIANA		210996	CORTES OLIVERA MARTA	
107984	CORREA OVALLE MARIA D		209484	CORTES CACERES LILIANA		210997	CORTES OLIVERA MARTA	
107985	CORREA OVALLE MARIA D		209485	CORTES CACERES LILIANA		210998	CORTES OLIVERA MARTA	
107986	CORREA OVALLE MARIA D		209486	CORTES CACERES LILIANA		210999	CORTES OLIVERA MARTA	
107987	CORREA OVALLE MARIA D		209487	CORTES CACERES LILIANA		211000	CORTES OLIVERA MARTA	
107988	CORREA OVALLE MARIA D		209488	CORTES CACERES LILIANA		211001	CORTES OLIVERA MARTA	
107989	CORREA OVALLE MARIA D		209489	CORTES CACERES LILIANA		211002	CORTES OLIVERA MARTA	
107990	CORREA OVALLE MARIA D		209490	CORTES CACERES LILIANA		211003	CORTES OLIVERA MARTA	
107991	CORREA OVALLE MARIA D		209491	CORTES CACERES LILIANA		211004	CORTES OLIVERA MARTA	
107992	CORREA OVALLE MARIA D		209492	CORTES CACERES LILIANA		211005	CORTES OLIVERA MARTA	
107993	CORREA OVALLE MARIA D		209493	CORTES CACERES LILIANA		211006	CORTES OLIVERA MARTA	
107994	CORREA OVALLE MARIA D		209494	CORTES CACERES LILIANA		211007	CORTES OLIVERA MARTA	
107995	CORREA OVALLE MARIA D		209495	CORTES CACERES LILIANA		211008	CORTES OLIVERA MARTA	
107996	CORREA OVALLE MARIA D		209496	CORTES CACERES LILIANA		211009	CORTES OLIVERA MARTA	
107997	CORREA OVALLE MARIA D		209497	CORTES CACERES LILIANA		211010	CORTES OLIVERA MARTA	
107998	CORREA OVALLE MARIA D		209498	CORTES CACERES LILIANA		211011	CORTES OLIVERA MARTA	
107999	CORREA OVALLE MARIA D		209499	CORTES CACERES LILIANA		211012	CORTES OLIVERA MARTA	
108000	CORREA OVALLE MARIA D		209500	CORTES CACERES LILIANA		211013	CORTES OLIVERA MARTA	

NUMERO	NOMBRE	SOCIO	NUMERO	NOMBRE	SOCIO	NUMERO	NOMBRE	SOCIO
212463	CORVALAN COPREA ANA LUISA		214030	COUSING ALDAY CARLOS		215573	CRIDGE EDGAR	
212464	CORVALAN COPREA MARIA		214031	COUSING ARAGON ENRIQUETA		215574	CRISTO MOHSALVE HENE	
212465	CORVALAN CORVALAN BERTA ELENA		214032	COUSING BALACEDA ANA		215575	CRISTO MORALES JOSE	
212466	CORVALAN CORVALAN CLAUDIO		214033	COUSING CASTELL ESTI		215576	CRISTO CALVO MARIA JOSE	
212467	CORVALAN CORVALAN EUFEMIA		214034	COUSING COUSING JOSE		215577	CRISTO CALVO MARIA JOSE	
212468	CORVALAN CORVALAN HURTA		214035	COUSING DE LA FUENTE HENESLAC		215578	CRISTO CALVO MARIA JOSE	
212469	CORVALAN CORVALAN JORGE		214036	COUSING MONTES SONIA		215579	CRISTO CALVO MARIA JOSE	
212470	CORVALAN CORVALAN LUISA		214037	COUSING DE LA FUENTE HENESLAC		215580	CRISTO CALVO MARIA JOSE	
212471	CORVALAN CORVALAN LUISA		214038	COUSING DE LA FUENTE HENESLAC		215581	CRISTO CALVO MARIA JOSE	
212472	CORVALAN CORVALAN LUISA		214039	COUSING DE LA FUENTE HENESLAC		215582	CRISTO CALVO MARIA JOSE	
212473	CORVALAN CORVALAN LUISA		214040	COUSING DE LA FUENTE HENESLAC		215583	CRISTO CALVO MARIA JOSE	
212474	CORVALAN CORVALAN LUISA		214041	COUSING DE LA FUENTE HENESLAC		215584	CRISTO CALVO MARIA JOSE	
212475	CORVALAN CORVALAN LUISA		214042	COUSING DE LA FUENTE HENESLAC		215585	CRISTO CALVO MARIA JOSE	
212476	CORVALAN CORVALAN LUISA		214043	COUSING DE LA FUENTE HENESLAC		215586	CRISTO CALVO MARIA JOSE	
212477	CORVALAN CORVALAN LUISA		214044	COUSING DE LA FUENTE HENESLAC		215587	CRISTO CALVO MARIA JOSE	
212478	CORVALAN CORVALAN LUISA		214045	COUSING DE LA FUENTE HENESLAC		215588	CRISTO CALVO MARIA JOSE	
212479	CORVALAN CORVALAN LUISA		214046	COUSING DE LA FUENTE HENESLAC		215589	CRISTO CALVO MARIA JOSE	
212480	CORVALAN CORVALAN LUISA		214047	COUSING DE LA FUENTE HENESLAC		215590	CRISTO CALVO MARIA JOSE	
212481	CORVALAN CORVALAN LUISA		214048	COUSING DE LA FUENTE HENESLAC		215591	CRISTO CALVO MARIA JOSE	
212482	CORVALAN CORVALAN LUISA		214049	COUSING DE LA FUENTE HENESLAC		215592	CRISTO CALVO MARIA JOSE	
212483	CORVALAN CORVALAN LUISA		214050	COUSING DE LA FUENTE HENESLAC		215593	CRISTO CALVO MARIA JOSE	
212484	CORVALAN CORVALAN LUISA		214051	COUSING DE LA FUENTE HENESLAC		215594	CRISTO CALVO MARIA JOSE	
212485	CORVALAN CORVALAN LUISA		214052	COUSING DE LA FUENTE HENESLAC		215595	CRISTO CALVO MARIA JOSE	
212486	CORVALAN CORVALAN LUISA		214053	COUSING DE LA FUENTE HENESLAC		215596	CRISTO CALVO MARIA JOSE	
212487	CORVALAN CORVALAN LUISA		214054	COUSING DE LA FUENTE HENESLAC		215597	CRISTO CALVO MARIA JOSE	
212488	CORVALAN CORVALAN LUISA		214055	COUSING DE LA FUENTE HENESLAC		215598	CRISTO CALVO MARIA JOSE	
212489	CORVALAN CORVALAN LUISA		214056	COUSING DE LA FUENTE HENESLAC		215599	CRISTO CALVO MARIA JOSE	
212490	CORVALAN CORVALAN LUISA		214057	COUSING DE LA FUENTE HENESLAC		215600	CRISTO CALVO MARIA JOSE	
212491	CORVALAN CORVALAN LUISA		214058	COUSING DE LA FUENTE HENESLAC		215601	CRISTO CALVO MARIA JOSE	
212492	CORVALAN CORVALAN LUISA		214059	COUSING DE LA FUENTE HENESLAC		215602	CRISTO CALVO MARIA JOSE	
212493	CORVALAN CORVALAN LUISA		214060	COUSING DE LA FUENTE HENESLAC		215603	CRISTO CALVO MARIA JOSE	
212494	CORVALAN CORVALAN LUISA		214061	COUSING DE LA FUENTE HENESLAC		215604	CRISTO CALVO MARIA JOSE	
212495	CORVALAN CORVALAN LUISA		214062	COUSING DE LA FUENTE HENESLAC		215605	CRISTO CALVO MARIA JOSE	
212496	CORVALAN CORVALAN LUISA		214063	COUSING DE LA FUENTE HENESLAC		215606	CRISTO CALVO MARIA JOSE	
212497	CORVALAN CORVALAN LUISA		214064	COUSING DE LA FUENTE HENESLAC		215607	CRISTO CALVO MARIA JOSE	
212498	CORVALAN CORVALAN LUISA		214065	COUSING DE LA FUENTE HENESLAC		215608	CRISTO CALVO MARIA JOSE	
212499	CORVALAN CORVALAN LUISA		214066	COUSING DE LA FUENTE HENESLAC		215609	CRISTO CALVO MARIA JOSE	
212500	CORVALAN CORVALAN LUISA		214067	COUSING DE LA FUENTE HENESLAC		215610	CRISTO CALVO MARIA JOSE	
212501	CORVALAN CORVALAN LUISA		214068	COUSING DE LA FUENTE HENESLAC		215611	CRISTO CALVO MARIA JOSE	
212502	CORVALAN CORVALAN LUISA		214069	COUSING DE LA FUENTE HENESLAC		215612	CRISTO CALVO MARIA JOSE	
212503	CORVALAN CORVALAN LUISA		214070	COUSING DE LA FUENTE HENESLAC		215613	CRISTO CALVO MARIA JOSE	
212504	CORVALAN CORVALAN LUISA		214071	COUSING DE LA FUENTE HENESLAC		215614	CRISTO CALVO MARIA JOSE	
212505	CORVALAN CORVALAN LUISA		214072	COUSING DE LA FUENTE HENESLAC		215615	CRISTO CALVO MARIA JOSE	

NUMERO	NOMBRE	SOCIO	NUMERO	NOMBRE	SOCIO	NUMERO	NOMBRE	SOCIO
22171	JABVER LURCA GLADYS		22323	JAVILA DIAZ MARIA GABRIELA		22473	LA BARRA ROMAN MARTA	
22172	JABOUR LAGOS JACOB		22324	JAVILA DIAZ PATRICIA		22474	LA BARRA SOTO TEHESA	
22173	JACARDO SANCHEZ DANIEL		22325	JAVILA ECHAGUREN GABRIELA		22475	LA BARRA SUELELA EDUARDO	
22174	JACCARETTA A SUCRE		22326	JAVILA ECHAUREN LUIZ		22476	LA BARRA TAGLE JESSE RUBEN	
22175	JACINA VILLAMIL GUILLERMINA		22327	JAVILA ECHAGUREN MARIA		22477	LA BARRA VARGAS	
006851	JACIOTI FUENTES ANA ROSA		22328	JAVILA HERNANDEZ GLORIA		22478	LA BARRA VERGARA JOSEFINA	
22176	JACOB IMBAKACH ELIAS		22329	JAVILA HUMERES CARLOS		22479	LA BARRA VIOTIER CARMEN	
22177	JACOB JIMENEZ JACOB		22330	JAVILA MAGUIR ESTER DEL CARMEN		22480	LA BARRA VON GILDEMEIER WILK	
22178	JACOB MUSA LUIS		22331	JAVILA REJAS ADRIANO		22481	LA BARRA YERGAN JUAN FRESIA	
22179	JACOBINO ANDRUELA		22332	JAVILA RUIZ TAGLE MANUEL		22482	LA BARRA GLZMAN MARIA	
22180	JACOBINO BUCIC MANUEL		22333	JAVILA SARTO JUAN LUIS		22483	LA BARRA PIZARRA RICARDO	
22181	JACOBINO BRITIC ESTER		22334	JAVILA VARGAS OMAR H		22484	LA BARRA AQUERO CELILIA	
22182	JACOBINO FERRAZ LILLAU BEATRIZ		22335	JAVILA VAREZ MARCOS		22485	LA BARRA BECKER ARTHURO	
22183	JACOBINO FERRAZ SONIA ELIANA		22336	JAVILIN AVANZIN FUENTE ALBA		22486	LA BARRA SILVA HUGO	
22184	JACOBINO MURVA GIL		22337	JAVILIN CLARKE MARY JANE		22487	LA BARRA SILVA SERGIO	
22185	JACOBINO RANGEL JAIME A		22338	JAVILIN CLARKE MARY JANE		22488	LA BARRA SILVA SERGIO	
22186	JACOBINO RANGEL PATRICIA		22339	JAVILIN CLARKE MARY JANE		22489	LA BARRA SILVA SERGIO	
006861	JACOBINO SEPULVEDA JORGE		22340	JAVILIN CLARKE MARY JANE		22490	LA BARRA SILVA SERGIO	
22187	JACOBINO VALENZUELA CARLOS		22341	JAVILIN CLARKE MARY JANE		22491	LA BARRA SILVA SERGIO	
22188	JACOBINO VALENZUELA NEELY		22342	JAVILIN CLARKE MARY JANE		22492	LA BARRA SILVA SERGIO	
22189	JACOBINO VALENZUELA NEELY		22343	JAVILIN CLARKE MARY JANE		22493	LA BARRA SILVA SERGIO	
22190	JACOBINO VALENZUELA NEELY		22344	JAVILIN CLARKE MARY JANE		22494	LA BARRA SILVA SERGIO	
22191	JACOBINO VALENZUELA NEELY		22345	JAVILIN CLARKE MARY JANE		22495	LA BARRA SILVA SERGIO	
22192	JACOBINO VALENZUELA NEELY		22346	JAVILIN CLARKE MARY JANE		22496	LA BARRA SILVA SERGIO	
22193	JACOBINO VALENZUELA NEELY		22347	JAVILIN CLARKE MARY JANE		22497	LA BARRA SILVA SERGIO	
22194	JACOBINO VALENZUELA NEELY		22348	JAVILIN CLARKE MARY JANE		22498	LA BARRA SILVA SERGIO	
22195	JACOBINO VALENZUELA NEELY		22349	JAVILIN CLARKE MARY JANE		22499	LA BARRA SILVA SERGIO	
22196	JACOBINO VALENZUELA NEELY		22350	JAVILIN CLARKE MARY JANE		22500	LA BARRA SILVA SERGIO	
22197	JACOBINO VALENZUELA NEELY		22351	JAVILIN CLARKE MARY JANE		22501	LA BARRA SILVA SERGIO	
22198	JACOBINO VALENZUELA NEELY		22352	JAVILIN CLARKE MARY JANE		22502	LA BARRA SILVA SERGIO	
22199	JACOBINO VALENZUELA NEELY		22353	JAVILIN CLARKE MARY JANE		22503	LA BARRA SILVA SERGIO	
22200	JACOBINO VALENZUELA NEELY		22354	JAVILIN CLARKE MARY JANE		22504	LA BARRA SILVA SERGIO	
22201	JACOBINO VALENZUELA NEELY		22355	JAVILIN CLARKE MARY JANE		22505	LA BARRA SILVA SERGIO	
22202	JACOBINO VALENZUELA NEELY		22356	JAVILIN CLARKE MARY JANE		22506	LA BARRA SILVA SERGIO	
22203	JACOBINO VALENZUELA NEELY		22357	JAVILIN CLARKE MARY JANE		22507	LA BARRA SILVA SERGIO	
22204	JACOBINO VALENZUELA NEELY		22358	JAVILIN CLARKE MARY JANE		22508	LA BARRA SILVA SERGIO	
22205	JACOBINO VALENZUELA NEELY		22359	JAVILIN CLARKE MARY JANE		22509	LA BARRA SILVA SERGIO	
22206	JACOBINO VALENZUELA NEELY		22360	JAVILIN CLARKE MARY JANE		22510	LA BARRA SILVA SERGIO	
22207	JACOBINO VALENZUELA NEELY		22361	JAVILIN CLARKE MARY JANE		22511	LA BARRA SILVA SERGIO	
22208	JACOBINO VALENZUELA NEELY		22362	JAVILIN CLARKE MARY JANE		22512	LA BARRA SILVA SERGIO	
22209	JACOBINO VALENZUELA NEELY		22363	JAVILIN CLARKE MARY JANE		22513	LA BARRA SILVA SERGIO	
22210	JACOBINO VALENZUELA NEELY		22364	JAVILIN CLARKE MARY JANE		22514	LA BARRA SILVA SERGIO	
22211	JACOBINO VALENZUELA NEELY		22365	JAVILIN CLARKE MARY JANE		22515	LA BARRA SILVA SERGIO	
22212	JACOBINO VALENZUELA NEELY		22366	JAVILIN CLARKE MARY JANE		22516	LA BARRA SILVA SERGIO	
22213	JACOBINO VALENZUELA NEELY		22367	JAVILIN CLARKE MARY JANE		22517	LA BARRA SILVA SERGIO	
22214	JACOBINO VALENZUELA NEELY		22368	JAVILIN CLARKE MARY JANE		22518	LA BARRA SILVA SERGIO	
22215	JACOBINO VALENZUELA NEELY		22369	JAVILIN CLARKE MARY JANE		22519	LA BARRA SILVA SERGIO	
22216	JACOBINO VALENZUELA NEELY		22370	JAVILIN CLARKE MARY JANE		22520	LA BARRA SILVA SERGIO	
22217	JACOBINO VALENZUELA NEELY		22371	JAVILIN CLARKE MARY JANE		22521	LA BARRA SILVA SERGIO	
22218	JACOBINO VALENZUELA NEELY		22372	JAVILIN CLARKE MARY JANE		22522	LA BARRA SILVA SERGIO	
22219	JACOBINO VALENZUELA NEELY		22373	JAVILIN CLARKE MARY JANE		22523	LA BARRA SILVA SERGIO	
22220	JACOBINO VALENZUELA NEELY		22374	JAVILIN CLARKE MARY JANE		22524	LA BARRA SILVA SERGIO	
22221	JACOBINO VALENZUELA NEELY		22375	JAVILIN CLARKE MARY JANE		22525	LA BARRA SILVA SERGIO	
22222	JACOBINO VALENZUELA NEELY		22376	JAVILIN CLARKE MARY JANE		22526	LA BARRA SILVA SERGIO	
22223	JACOBINO VALENZUELA NEELY		22377	JAVILIN CLARKE MARY JANE		22527	LA BARRA SILVA SERGIO	
22224	JACOBINO VALENZUELA NEELY		22378	JAVILIN CLARKE MARY JANE		22528	LA BARRA SILVA SERGIO	
22225	JACOBINO VALENZUELA NEELY		22379	JAVILIN CLARKE MARY JANE		22529	LA BARRA SILVA SERGIO	
22226	JACOBINO VALENZUELA NEELY		22380	JAVILIN CLARKE MARY JANE		22530	LA BARRA SILVA SERGIO	
22227	JACOBINO VALENZUELA NEELY		22381	JAVILIN CLARKE MARY JANE		22531	LA BARRA SILVA SERGIO	
22228	JACOBINO VALENZUELA NEELY		22382	JAVILIN CLARKE MARY JANE		22532	LA BARRA SILVA SERGIO	
22229	JACOBINO VALENZUELA NEELY		22383	JAVILIN CLARKE MARY JANE		22533	LA BARRA SILVA SERGIO	
22230	JACOBINO VALENZUELA NEELY		22384	JAVILIN CLARKE MARY JANE		22534	LA BARRA SILVA SERGIO	
22231	JACOBINO VALENZUELA NEELY		22385	JAVILIN CLARKE MARY JANE		22535	LA BARRA SILVA SERGIO	
22232	JACOBINO VALENZUELA NEELY		22386	JAVILIN CLARKE MARY JANE		22536	LA BARRA SILVA SERGIO	
22233	JACOBINO VALENZUELA NEELY		22387	JAVILIN CLARKE MARY JANE		22537	LA BARRA SILVA SERGIO	
22234	JACOBINO VALENZUELA NEELY		22388	JAVILIN CLARKE MARY JANE		22538	LA BARRA SILVA SERGIO	
22235	JACOBINO VALENZUELA NEELY		22389	JAVILIN CLARKE MARY JANE		22539	LA BARRA SILVA SERGIO	
22236	JACOBINO VALENZUELA NEELY		22390	JAVILIN CLARKE MARY JANE		22540	LA BARRA SILVA SERGIO	
22237	JACOBINO VALENZUELA NEELY		22391	JAVILIN CLARKE MARY JANE		22541	LA BARRA SILVA SERGIO	
22238	JACOBINO VALENZUELA NEELY		22392	JAVILIN CLARKE MARY JANE		22542	LA BARRA SILVA SERGIO	
22239	JACOBINO VALENZUELA NEELY		22393	JAVILIN CLARKE MARY JANE		22543	LA BARRA SILVA SERGIO	
22240	JACOBINO VALENZUELA NEELY		22394	JAVILIN CLARKE MARY JANE		22544	LA BARRA SILVA SERGIO	
22241	JACOBINO VALENZUELA NEELY		22395	JAVILIN CLARKE MARY JANE		22545	LA BARRA SILVA SERGIO	
22242	JACOBINO VALENZUELA NEELY		22396	JAVILIN CLARKE MARY JANE		22546	LA BARRA SILVA SERGIO	
22243	JACOBINO VALENZUELA NEELY		22397	JAVILIN CLARKE MARY JANE		22547	LA BARRA SILVA SERGIO	
22244	JACOBINO VALENZUELA NEELY		22398	JAVILIN CLARKE MARY JANE		22548	LA BARRA SILVA SERGIO	
22245	JACOBINO VALENZUELA NEELY		22399	JAVILIN CLARKE MARY JANE		22549	LA BARRA SILVA SERGIO	
22246	JACOBINO VALENZUELA NEELY		22400	JAVILIN CLARKE MARY JANE		22550	LA BARRA SILVA SERGIO	
22247	JACOBINO VALENZUELA NEELY		22401	JAVILIN CLARKE MARY JANE		22551	LA BARRA SILVA SERGIO	
22248	JACOBINO VALENZUELA NEELY		22402	JAVILIN CLARKE MARY JANE		22552	LA BARRA SILVA SERGIO	
22249	JACOBINO VALENZUELA NEELY		22403	JAVILIN CLARKE MARY JANE		22553	LA BARRA SILVA SERGIO	
22250	JACOBINO VALENZUELA NEELY		22404	JAVILIN CLARKE MARY JANE		22554	LA BARRA SILVA SERGIO	
22251	JACOBINO VALENZUELA NEELY		22405	JAVILIN CLARKE MARY JANE		22555	LA BARRA SILVA SERGIO	
22252	JACOBINO VALENZUELA NEELY		22406	JAVILIN CLARKE MARY JANE		22556	LA BARRA SILVA SERGIO	
22253	JACOBINO VALENZUELA NEELY		22407	JAVILIN CLARKE MARY JANE		22557	LA BARRA SILVA SERGIO	
22254	JACOBINO VALENZUELA NEELY		22408	JAVILIN CLARKE MARY JANE		22558	LA BARRA SILVA SERGIO	
22255	JACOBINO VALENZUELA NEELY		22409	JAVILIN CLARKE MARY JANE		22559	LA BARRA SILVA SERGIO	
22256	JACOBINO VALENZUELA NEELY		22410	JAVILIN CLARKE MARY JANE		22560	LA BARRA SILVA SERGIO	
22257	JACOBINO VALENZUELA NEELY		22411	JAVILIN CLARKE MARY JANE		22561	LA BARRA SILVA SERGIO	
22258	JACOBINO VALENZUELA NEELY		22412	JAVILIN CLARKE MARY JANE		22562	LA BARRA SILVA SERGIO	
22259	JACOBINO VALENZUELA NEELY		22413	JAVILIN CLARKE MARY JANE		22563	LA BARRA SILVA SERGIO	
22260	JACOBINO VALENZUELA NEELY		22414	JAVILIN CLARKE MARY JANE		22564	LA BARRA SILVA SERGIO	
22261	JACOBINO VALENZUELA NEELY		22415	JAVILIN CLARKE MARY JANE		22565	LA BARRA SILVA SERGIO	
22262	JACOBINO VALENZUELA NEELY		22416	JAVILIN CLARKE MARY JANE		22566	LA BARRA SILVA SERGIO	
22263	JACOBINO VALENZUELA NEELY		22417	JAVILIN CLARKE MARY JANE		22567	LA BARRA SILVA SERGIO	
22264	JACOBINO VALENZUELA NEELY		22418	JAVILIN CLARKE MARY JANE		22568	LA BARRA SILVA SERGIO	
22265	JACOBINO VALENZUELA NEELY		22419	JAVILIN CLARKE MARY JANE		22569	LA BARRA SILVA SERGIO	
22266	JACOBINO VALENZUELA NEELY		22420	JAVILIN CLARKE MARY JANE		22570	LA BARRA SILVA SERGIO	
22267	JACOBINO VALENZUELA NEELY		22421	JAVILIN CLARKE MARY JANE		22571	LA BARRA SILVA SERGIO	
22268	JACOBINO VALENZUELA NEELY		22422	JAVILIN CLARKE MARY JANE		22572	LA BARRA SILVA SERGIO	
22269	JACOBINO VALENZUELA NEELY		22423	JAVILIN CLARKE MARY JANE		22573	LA BARRA SILVA SERGIO	
22270	JACOBINO VALENZUELA NEELY		22424	JAVILIN CLARKE MARY JANE		22574	LA BARRA SILVA SERGIO	
22271	JACOBINO VALENZUELA NEELY		22425	JAVILIN CLARKE MARY JANE		22575	LA BARRA SILVA SERGIO	
22272	JACOBINO VALENZUELA NEELY		22426	JAVILIN CLARKE MARY JANE		22576	LA BARRA SILVA SERGIO	
22273	JACOBINO VALENZUELA NEELY		22427	JAVILIN CLARKE MARY JANE		22577	LA BARRA SILVA SERGIO	
22274	JACOBINO VALENZUELA NEELY		22428	JAVILIN CLARKE MARY JANE		22578	LA BARRA SILVA SERGIO	
22275	JACOBINO VALENZUELA NEELY		22429	JAVILIN CLARKE MARY JANE		22579	LA BARRA SILVA SERGIO	
22276	JACOBINO VALENZUELA NEELY		22430	JAVILIN CLARKE MARY JANE		22580	LA BARRA SILVA SERGIO	
22277	JACOBINO VALENZUELA NEELY		22431	JAVILIN CLARKE MARY JANE		22581	LA BARRA SILVA SERGIO	
22278	JACOBINO VALENZUELA NEELY		22432	JAVILIN CLARKE MARY JANE		22582	LA BARRA SILVA SERGIO	
22279	JACOBINO VALENZUELA NEELY		22433	JAVILIN CLARKE MARY JANE		22583	LA BARRA SILVA SERGIO	
22280	JACOBINO VALENZUELA NEELY		22434	JAVILIN CLARKE MARY JANE		22584	LA BARRA SILVA SERGIO	
22281	JACOBINO VALENZUELA NEELY		22435	JAVILIN CLARKE MARY JANE		22585	LA BARRA SILVA SERGIO	
22282	JACOBINO VALENZUELA NEELY		22436	JAVILIN CLARKE MARY JANE		22586	LA BARRA SILVA SERGIO	
22283	JACOBINO VALENZUELA NEELY		22437	JAVILIN CLARKE MARY JANE		22587	LA BARRA SILVA SERGIO	
22284	JACOBINO VALENZUELA NEELY		22438	JAVILIN CLARKE MARY JANE		22588	LA BARRA SILVA SERGIO	
22285	JACOBINO VALENZUELA NEELY		22439	JAVILIN CLARKE MARY JANE		22589	LA BARRA SILVA SERGIO	
22286	JACOBINO VALENZUELA NEELY		22440	JAVILIN CLARKE MARY JANE		22590	LA BARRA SILVA SERGIO	
22287	JACOBINO VALENZUELA NEELY		22441	JAVILIN CLARKE MARY JANE		22591	LA BARRA SILVA SERGIO	
22288	JACOBINO VALENZUELA NEELY		22442	JAVILIN CLARKE MARY JANE		22592	LA BARRA SILVA SERGIO	
22289	JACOBINO VALENZUELA NEELY		22443	JAVILIN CLARKE MARY JANE		22593	LA BARRA SILVA SERGIO	
22290	JACOBINO VALENZUELA NEELY		22444	JAVILIN CLARKE MARY JANE		22594	LA BARRA SILVA SERGIO	
22291	JACOBINO VALENZUELA NEELY		22445	JAVILIN CLARKE MARY JANE		22595	LA BARRA SILVA SERGIO	
22292	JACOBINO VALENZUELA NEELY		22446	JAVILIN CLARKE MARY JANE		22596	LA BARRA SILVA SERGIO	
22293	JACOBINO VALENZUELA NEELY		22447	JAVILIN CLARKE MARY JANE		22597	LA BARRA SILVA SERGIO	
22294	JACOBINO VALENZUELA NEELY		22448	JAVILIN CLARKE MARY JANE		22598	LA BARRA SILVA SERGIO	
22295	JACOBINO VALENZUELA NEELY		22449	JAVILIN CLARKE MARY JANE		22599	LA BARRA SILVA SERGIO	
22296	JACOBINO VALENZUELA NEELY		22450	JAVILIN CLARKE MARY JANE		22600	LA BARRA SILVA SERGIO	
22297	JACOBINO VALENZUELA NEELY		22451	JAVILIN CLARKE MARY JANE		22601	LA BARRA SILVA SERGIO	
22298	JACOBINO VALENZUELA NEELY		22452	JAVILIN CLARKE MARY JANE		22602	LA BARRA SILVA SERGIO	
22299	JACOBINO VALENZUELA NEELY		22453	JAVILIN CLARKE MARY JANE		22603	LA BARRA SILVA SERGIO	
22300	JACOBINO VALENZUELA NEELY		22454	JAVILIN CLARKE MARY JANE		22604	LA BARRA SILVA SERGIO	
22301	JACOBINO VALENZUELA NEELY		22455	JAVILIN CLARKE MARY JANE		22605	LA BARRA SILVA SERGIO	
22302	JACOBINO VALENZUELA NEELY		22456	JAVILIN CLARKE MARY JANE		22606	LA BARRA SILVA SERGIO	
22303	JACOBINO VALENZUELA NEELY		22457	JAVILIN CLARKE MARY JANE		22607	LA BARRA SILVA SERGIO	
22304	JACOBINO VALENZUELA NEELY		22458	JAVILIN CLARKE MARY JANE		22608	LA BARRA SILVA SERGIO	
22305	JACOBINO VALENZUELA NEELY		22459	JAVILIN CLARKE MARY JANE		22609	LA BARRA SILVA SERGIO	
22306	JACOBINO VALENZUELA NEELY		22460	JAVILIN CLARKE MARY JANE		22610	LA BARRA SILVA SERGIO	
22307	JACOBINO VALENZUELA NEELY		22461	JAVILIN CLARKE MARY JANE		22611	LA BARRA SILVA SERGIO	
22308	JACOBINO VALENZUELA NEELY		22462	JAVILIN CLARKE MARY JANE		22612	LA BARRA SILVA SERGIO	</

NUMERO NOMBRE SOCIO

NUMERO NOMBRE SOCIO

NUMERO NOMBRE SOCIO

240080 DIAZ PEREZ MAFALDA
240090 DIAZ PEREZ NANCY JIMENA
240100 DIAZ PEREZ ROSA
240110 DIAZ PEREZ VALERIO SEGUNDO
240120 DIAZ PHILLIPS MARIA DE LA PAZ
240130 DIAZ PINEDA ELIANA XIMENA
240140 DIAZ PINO HUGO
240150 DIAZ PINO LUCIA
240160 DIAZ PINO SALVADOR
240170 DIAZ PINO AMANDA
240180 DIAZ PINO GUAN OSCAR
240190 DIAZ PINO ELENA C
240200 DIAZ PINO JUAN
240210 DIAZ PINO LUIS ALBERTO
240220 DIAZ PIZARRI CARLOS ALFREDO
240230 DIAZ PIZARRI JUAN
240240 DIAZ POBLETE ABALON
240250 DIAZ POBLETE AGUILER
240260 DIAZ POLAR JOSE A
240270 DIAZ PONCE GEORGINA
240280 DIAZ PORZIO MARGARITA C
240290 DIAZ PUECO JUAN
240300 DIAZ PRIPONTI GLAYLA LAURA
240310 DIAZ QUEZADA M. TERESA
240320 DIAZ QUINLAN MARIA XIMENA
240330 DIAZ QUINTEROS ELIANA
240340 DIAZ QUIROZ CARMEN
240350 DIAZ RADULOVICH IRIS DEL C.
240360 DIAZ RAMIREZ NELSON ALFONSO
240370 DIAZ RAMIREZ JULIANA
240380 DIAZ RAMIREZ PEDRO
240390 DIAZ RAVILLY HECTOR
240400 DIAZ REINALDO DOMINGO
240410 DIAZ RETAMAL MARIA
240420 DIAZ REYES GABRIEL
240430 DIAZ REYES GABRIEL
240440 DIAZ REYES MARINA
240450 DIAZ RIOS ALICIA MIREYA
240460 DIAZ RIVERA ANA
240470 DIAZ RIVERA EMILIO
240480 DIAZ RIVERA ROBERTO
240490 DIAZ RIVERA ROSA EDUARDO
240500 DIAZ RIVERA MIREYA
240510 DIAZ RIVERA ROSA
240520 DIAZ RIVERA ROSA
240530 DIAZ RIVERA ROSA
240540 DIAZ RIVERA ROSA
240550 DIAZ RIVERA ROSA
240560 DIAZ RIVERA ROSA
240570 DIAZ RIVERA ROSA
240580 DIAZ RIVERA ROSA
240590 DIAZ RIVERA ROSA
240600 DIAZ RIVERA ROSA
240610 DIAZ RIVERA ROSA
240620 DIAZ RIVERA ROSA
240630 DIAZ RIVERA ROSA
240640 DIAZ RIVERA ROSA
240650 DIAZ RIVERA ROSA
240660 DIAZ RIVERA ROSA
240670 DIAZ RIVERA ROSA
240680 DIAZ RIVERA ROSA
240690 DIAZ RIVERA ROSA
240700 DIAZ RIVERA ROSA
240710 DIAZ RIVERA ROSA
240720 DIAZ RIVERA ROSA
240730 DIAZ RIVERA ROSA
240740 DIAZ RIVERA ROSA
240750 DIAZ RIVERA ROSA
240760 DIAZ RIVERA ROSA
240770 DIAZ RIVERA ROSA
240780 DIAZ RIVERA ROSA
240790 DIAZ RIVERA ROSA
240800 DIAZ RIVERA ROSA
240810 DIAZ RIVERA ROSA
240820 DIAZ RIVERA ROSA
240830 DIAZ RIVERA ROSA
240840 DIAZ RIVERA ROSA
240850 DIAZ RIVERA ROSA
240860 DIAZ RIVERA ROSA
240870 DIAZ RIVERA ROSA
240880 DIAZ RIVERA ROSA
240890 DIAZ RIVERA ROSA
240900 DIAZ RIVERA ROSA
240910 DIAZ RIVERA ROSA
240920 DIAZ RIVERA ROSA
240930 DIAZ RIVERA ROSA
240940 DIAZ RIVERA ROSA
240950 DIAZ RIVERA ROSA
240960 DIAZ RIVERA ROSA
240970 DIAZ RIVERA ROSA
240980 DIAZ RIVERA ROSA
240990 DIAZ RIVERA ROSA
241000 DIAZ RIVERA ROSA

241000 DIAZ VALDEBENITO VICTOR R
241010 DIAZ VALDEBENITO ZULEMA
241020 DIAZ VALDEBENITO LAURA
241030 DIAZ VALDEBENITO ROYANOS BERTA
241040 DIAZ VALDES JOSE
241050 DIAZ VALDES JOSE
241060 DIAZ VALDES JOSE
241070 DIAZ VALDES JOSE
241080 DIAZ VALDES JOSE
241090 DIAZ VALDES JOSE
241100 DIAZ VALDES JOSE
241110 DIAZ VALDES JOSE
241120 DIAZ VALDES JOSE
241130 DIAZ VALDES JOSE
241140 DIAZ VALDES JOSE
241150 DIAZ VALDES JOSE
241160 DIAZ VALDES JOSE
241170 DIAZ VALDES JOSE
241180 DIAZ VALDES JOSE
241190 DIAZ VALDES JOSE
241200 DIAZ VALDES JOSE
241210 DIAZ VALDES JOSE
241220 DIAZ VALDES JOSE
241230 DIAZ VALDES JOSE
241240 DIAZ VALDES JOSE
241250 DIAZ VALDES JOSE
241260 DIAZ VALDES JOSE
241270 DIAZ VALDES JOSE
241280 DIAZ VALDES JOSE
241290 DIAZ VALDES JOSE
241300 DIAZ VALDES JOSE
241310 DIAZ VALDES JOSE
241320 DIAZ VALDES JOSE
241330 DIAZ VALDES JOSE
241340 DIAZ VALDES JOSE
241350 DIAZ VALDES JOSE
241360 DIAZ VALDES JOSE
241370 DIAZ VALDES JOSE
241380 DIAZ VALDES JOSE
241390 DIAZ VALDES JOSE
241400 DIAZ VALDES JOSE
241410 DIAZ VALDES JOSE
241420 DIAZ VALDES JOSE
241430 DIAZ VALDES JOSE
241440 DIAZ VALDES JOSE
241450 DIAZ VALDES JOSE
241460 DIAZ VALDES JOSE
241470 DIAZ VALDES JOSE
241480 DIAZ VALDES JOSE
241490 DIAZ VALDES JOSE
241500 DIAZ VALDES JOSE
241510 DIAZ VALDES JOSE
241520 DIAZ VALDES JOSE
241530 DIAZ VALDES JOSE
241540 DIAZ VALDES JOSE
241550 DIAZ VALDES JOSE
241560 DIAZ VALDES JOSE
241570 DIAZ VALDES JOSE
241580 DIAZ VALDES JOSE
241590 DIAZ VALDES JOSE
241600 DIAZ VALDES JOSE
241610 DIAZ VALDES JOSE
241620 DIAZ VALDES JOSE
241630 DIAZ VALDES JOSE
241640 DIAZ VALDES JOSE
241650 DIAZ VALDES JOSE
241660 DIAZ VALDES JOSE
241670 DIAZ VALDES JOSE
241680 DIAZ VALDES JOSE
241690 DIAZ VALDES JOSE
241700 DIAZ VALDES JOSE
241710 DIAZ VALDES JOSE
241720 DIAZ VALDES JOSE
241730 DIAZ VALDES JOSE
241740 DIAZ VALDES JOSE
241750 DIAZ VALDES JOSE
241760 DIAZ VALDES JOSE
241770 DIAZ VALDES JOSE
241780 DIAZ VALDES JOSE
241790 DIAZ VALDES JOSE
241800 DIAZ VALDES JOSE
241810 DIAZ VALDES JOSE
241820 DIAZ VALDES JOSE
241830 DIAZ VALDES JOSE
241840 DIAZ VALDES JOSE
241850 DIAZ VALDES JOSE
241860 DIAZ VALDES JOSE
241870 DIAZ VALDES JOSE
241880 DIAZ VALDES JOSE
241890 DIAZ VALDES JOSE
241900 DIAZ VALDES JOSE
241910 DIAZ VALDES JOSE
241920 DIAZ VALDES JOSE
241930 DIAZ VALDES JOSE
241940 DIAZ VALDES JOSE
241950 DIAZ VALDES JOSE
241960 DIAZ VALDES JOSE
241970 DIAZ VALDES JOSE
241980 DIAZ VALDES JOSE
241990 DIAZ VALDES JOSE
242000 DIAZ VALDES JOSE

242000 DIAZ VALDES JOSE
242010 DIAZ VALDES JOSE
242020 DIAZ VALDES JOSE
242030 DIAZ VALDES JOSE
242040 DIAZ VALDES JOSE
242050 DIAZ VALDES JOSE
242060 DIAZ VALDES JOSE
242070 DIAZ VALDES JOSE
242080 DIAZ VALDES JOSE
242090 DIAZ VALDES JOSE
242100 DIAZ VALDES JOSE
242110 DIAZ VALDES JOSE
242120 DIAZ VALDES JOSE
242130 DIAZ VALDES JOSE
242140 DIAZ VALDES JOSE
242150 DIAZ VALDES JOSE
242160 DIAZ VALDES JOSE
242170 DIAZ VALDES JOSE
242180 DIAZ VALDES JOSE
242190 DIAZ VALDES JOSE
242200 DIAZ VALDES JOSE
242210 DIAZ VALDES JOSE
242220 DIAZ VALDES JOSE
242230 DIAZ VALDES JOSE
242240 DIAZ VALDES JOSE
242250 DIAZ VALDES JOSE
242260 DIAZ VALDES JOSE
242270 DIAZ VALDES JOSE
242280 DIAZ VALDES JOSE
242290 DIAZ VALDES JOSE
242300 DIAZ VALDES JOSE
242310 DIAZ VALDES JOSE
242320 DIAZ VALDES JOSE
242330 DIAZ VALDES JOSE
242340 DIAZ VALDES JOSE
242350 DIAZ VALDES JOSE
242360 DIAZ VALDES JOSE
242370 DIAZ VALDES JOSE
242380 DIAZ VALDES JOSE
242390 DIAZ VALDES JOSE
242400 DIAZ VALDES JOSE
242410 DIAZ VALDES JOSE
242420 DIAZ VALDES JOSE
242430 DIAZ VALDES JOSE
242440 DIAZ VALDES JOSE
242450 DIAZ VALDES JOSE
242460 DIAZ VALDES JOSE
242470 DIAZ VALDES JOSE
242480 DIAZ VALDES JOSE
242490 DIAZ VALDES JOSE
242500 DIAZ VALDES JOSE
242510 DIAZ VALDES JOSE
242520 DIAZ VALDES JOSE
242530 DIAZ VALDES JOSE
242540 DIAZ VALDES JOSE
242550 DIAZ VALDES JOSE
242560 DIAZ VALDES JOSE
242570 DIAZ VALDES JOSE
242580 DIAZ VALDES JOSE
242590 DIAZ VALDES JOSE
242600 DIAZ VALDES JOSE
242610 DIAZ VALDES JOSE
242620 DIAZ VALDES JOSE
242630 DIAZ VALDES JOSE
242640 DIAZ VALDES JOSE
242650 DIAZ VALDES JOSE
242660 DIAZ VALDES JOSE
242670 DIAZ VALDES JOSE
242680 DIAZ VALDES JOSE
242690 DIAZ VALDES JOSE
242700 DIAZ VALDES JOSE
242710 DIAZ VALDES JOSE
242720 DIAZ VALDES JOSE
242730 DIAZ VALDES JOSE
242740 DIAZ VALDES JOSE
242750 DIAZ VALDES JOSE
242760 DIAZ VALDES JOSE
242770 DIAZ VALDES JOSE
242780 DIAZ VALDES JOSE
242790 DIAZ VALDES JOSE
242800 DIAZ VALDES JOSE
242810 DIAZ VALDES JOSE
242820 DIAZ VALDES JOSE
242830 DIAZ VALDES JOSE
242840 DIAZ VALDES JOSE
242850 DIAZ VALDES JOSE
242860 DIAZ VALDES JOSE
242870 DIAZ VALDES JOSE
242880 DIAZ VALDES JOSE
242890 DIAZ VALDES JOSE
242900 DIAZ VALDES JOSE
242910 DIAZ VALDES JOSE
242920 DIAZ VALDES JOSE
242930 DIAZ VALDES JOSE
242940 DIAZ VALDES JOSE
242950 DIAZ VALDES JOSE
242960 DIAZ VALDES JOSE
242970 DIAZ VALDES JOSE
242980 DIAZ VALDES JOSE
242990 DIAZ VALDES JOSE
243000 DIAZ VALDES JOSE

NUMERO	NOMBRE	SOCIO	NUMERO	NOMBRE	SOCIO	NUMERO	NOMBRE	SOCIO
249560	DRUGUETT CASTRO CARLOS		251090	DUHALDE DE SILVA LUISA		252700	DURAN	INDUSTROZA MILDA
249570	DRUGUETT CASTRO CARLOS		251090	DUHALDE FUENTE JUAN H		252710	DURAN	JEREZ JORGE
249580	DRUGUETT CORNEJO ELIZABETH		251090	DUHALDE GARAY MARTA JEAN		252720	DURAN	JIMENEZ ELIANA
249590	DRUGUETT CORNEJO LEONOR		251100	DUHALDE GREGG DEETTE I	IVONN	252730	DURAN	LARA MARTA
249600	DRUGUETT CUEVAS FERNANDO VALEN		251110	DUHALDE GREGG DEETTE I	IVONN	252740	DURAN	LEITON IRMA
249610	DRUGUETT CUEVAS FERNANDO VALEN		251120	DUHALDE AGUIRRE ADRIANA		252750	DURAN	LOPEZ DE HEREDIA GABRIELA
249620	DRUGUETT CUEVAS FERNANDO VALEN		251130	DUHALDE AGUIRRE ADRIANA		252760	DURAN	LUCIO MARIA ELVIRA
249630	DRUGUETT CUEVAS FERNANDO VALEN		251140	DUHALDE AGUIRRE ADRIANA		252770	DURAN	MAYORS ELVIRA
249640	DRUGUETT CUEVAS FERNANDO VALEN		251150	DUHALDE AGUIRRE ADRIANA		252780	DURAN	MAYORS ELVIRA
249650	DRUGUETT CUEVAS FERNANDO VALEN		251160	DUHALDE AGUIRRE ADRIANA		252790	DURAN	MAYORS ELVIRA
249660	DRUGUETT DIAZ EUGENIA M		251170	DUHALDE AGUIRRE ADRIANA		252800	DURAN	MAYORS ELVIRA
249670	DRUGUETT DIAZ EUGENIA M		251180	DUHALDE AGUIRRE ADRIANA		252810	DURAN	MAYORS ELVIRA
249680	DRUGUETT DIAZ EUGENIA M		251190	DUHALDE AGUIRRE ADRIANA		252820	DURAN	MAYORS ELVIRA
249690	DRUGUETT DIAZ EUGENIA M		251200	DUHALDE AGUIRRE ADRIANA		252830	DURAN	MAYORS ELVIRA
249700	DRUGUETT DIAZ EUGENIA M		251210	DUHALDE AGUIRRE ADRIANA		252840	DURAN	MAYORS ELVIRA
249710	DRUGUETT DIAZ EUGENIA M		251220	DUHALDE AGUIRRE ADRIANA		252850	DURAN	MAYORS ELVIRA
249720	DRUGUETT DIAZ EUGENIA M		251230	DUHALDE AGUIRRE ADRIANA		252860	DURAN	MAYORS ELVIRA
249730	DRUGUETT DIAZ EUGENIA M		251240	DUHALDE AGUIRRE ADRIANA		252870	DURAN	MAYORS ELVIRA
249740	DRUGUETT DIAZ EUGENIA M		251250	DUHALDE AGUIRRE ADRIANA		252880	DURAN	MAYORS ELVIRA
249750	DRUGUETT DIAZ EUGENIA M		251260	DUHALDE AGUIRRE ADRIANA		252890	DURAN	MAYORS ELVIRA
249760	DRUGUETT DIAZ EUGENIA M		251270	DUHALDE AGUIRRE ADRIANA		252900	DURAN	MAYORS ELVIRA
249770	DRUGUETT DIAZ EUGENIA M		251280	DUHALDE AGUIRRE ADRIANA		252910	DURAN	MAYORS ELVIRA
249780	DRUGUETT DIAZ EUGENIA M		251290	DUHALDE AGUIRRE ADRIANA		252920	DURAN	MAYORS ELVIRA
249790	DRUGUETT DIAZ EUGENIA M		251300	DUHALDE AGUIRRE ADRIANA		252930	DURAN	MAYORS ELVIRA
249800	DRUGUETT DIAZ EUGENIA M		251310	DUHALDE AGUIRRE ADRIANA		252940	DURAN	MAYORS ELVIRA
249810	DRUGUETT DIAZ EUGENIA M		251320	DUHALDE AGUIRRE ADRIANA		252950	DURAN	MAYORS ELVIRA
249820	DRUGUETT DIAZ EUGENIA M		251330	DUHALDE AGUIRRE ADRIANA		252960	DURAN	MAYORS ELVIRA
249830	DRUGUETT DIAZ EUGENIA M		251340	DUHALDE AGUIRRE ADRIANA		252970	DURAN	MAYORS ELVIRA
249840	DRUGUETT DIAZ EUGENIA M		251350	DUHALDE AGUIRRE ADRIANA		252980	DURAN	MAYORS ELVIRA
249850	DRUGUETT DIAZ EUGENIA M		251360	DUHALDE AGUIRRE ADRIANA		252990	DURAN	MAYORS ELVIRA
249860	DRUGUETT DIAZ EUGENIA M		251370	DUHALDE AGUIRRE ADRIANA		253000	DURAN	MAYORS ELVIRA
249870	DRUGUETT DIAZ EUGENIA M		251380	DUHALDE AGUIRRE ADRIANA		253010	DURAN	MAYORS ELVIRA
249880	DRUGUETT DIAZ EUGENIA M		251390	DUHALDE AGUIRRE ADRIANA		253020	DURAN	MAYORS ELVIRA
249890	DRUGUETT DIAZ EUGENIA M		251400	DUHALDE AGUIRRE ADRIANA		253030	DURAN	MAYORS ELVIRA
249900	DRUGUETT DIAZ EUGENIA M		251410	DUHALDE AGUIRRE ADRIANA		253040	DURAN	MAYORS ELVIRA
249910	DRUGUETT DIAZ EUGENIA M		251420	DUHALDE AGUIRRE ADRIANA		253050	DURAN	MAYORS ELVIRA
249920	DRUGUETT DIAZ EUGENIA M		251430	DUHALDE AGUIRRE ADRIANA		253060	DURAN	MAYORS ELVIRA
249930	DRUGUETT DIAZ EUGENIA M		251440	DUHALDE AGUIRRE ADRIANA		253070	DURAN	MAYORS ELVIRA
249940	DRUGUETT DIAZ EUGENIA M		251450	DUHALDE AGUIRRE ADRIANA		253080	DURAN	MAYORS ELVIRA
249950	DRUGUETT DIAZ EUGENIA M		251460	DUHALDE AGUIRRE ADRIANA		253090	DURAN	MAYORS ELVIRA
249960	DRUGUETT DIAZ EUGENIA M		251470	DUHALDE AGUIRRE ADRIANA		253100	DURAN	MAYORS ELVIRA
249970	DRUGUETT DIAZ EUGENIA M		251480	DUHALDE AGUIRRE ADRIANA		253110	DURAN	MAYORS ELVIRA
249980	DRUGUETT DIAZ EUGENIA M		251490	DUHALDE AGUIRRE ADRIANA		253120	DURAN	MAYORS ELVIRA
249990	DRUGUETT DIAZ EUGENIA M		251500	DUHALDE AGUIRRE ADRIANA		253130	DURAN	MAYORS ELVIRA
250000	DRUGUETT DIAZ EUGENIA M		251510	DUHALDE AGUIRRE ADRIANA		253140	DURAN	MAYORS ELVIRA
250010	DRUGUETT DIAZ EUGENIA M		251520	DUHALDE AGUIRRE ADRIANA		253150	DURAN	MAYORS ELVIRA
250020	DRUGUETT DIAZ EUGENIA M		251530	DUHALDE AGUIRRE ADRIANA		253160	DURAN	MAYORS ELVIRA
250030	DRUGUETT DIAZ EUGENIA M		251540	DUHALDE AGUIRRE ADRIANA		253170	DURAN	MAYORS ELVIRA
250040	DRUGUETT DIAZ EUGENIA M		251550	DUHALDE AGUIRRE ADRIANA		253180	DURAN	MAYORS ELVIRA
250050	DRUGUETT DIAZ EUGENIA M		251560	DUHALDE AGUIRRE ADRIANA		253190	DURAN	MAYORS ELVIRA
250060	DRUGUETT DIAZ EUGENIA M		251570	DUHALDE AGUIRRE ADRIANA		253200	DURAN	MAYORS ELVIRA
250070	DRUGUETT DIAZ EUGENIA M		251580	DUHALDE AGUIRRE ADRIANA		253210	DURAN	MAYORS ELVIRA
250080	DRUGUETT DIAZ EUGENIA M		251590	DUHALDE AGUIRRE ADRIANA		253220	DURAN	MAYORS ELVIRA
250090	DRUGUETT DIAZ EUGENIA M		251600	DUHALDE AGUIRRE ADRIANA		253230	DURAN	MAYORS ELVIRA
250100	DRUGUETT DIAZ EUGENIA M		251610	DUHALDE AGUIRRE ADRIANA		253240	DURAN	MAYORS ELVIRA
250110	DRUGUETT DIAZ EUGENIA M		251620	DUHALDE AGUIRRE ADRIANA		253250	DURAN	MAYORS ELVIRA
250120	DRUGUETT DIAZ EUGENIA M		251630	DUHALDE AGUIRRE ADRIANA		253260	DURAN	MAYORS ELVIRA
250130	DRUGUETT DIAZ EUGENIA M		251640	DUHALDE AGUIRRE ADRIANA		253270	DURAN	MAYORS ELVIRA
250140	DRUGUETT DIAZ EUGENIA M		251650	DUHALDE AGUIRRE ADRIANA		253280	DURAN	MAYORS ELVIRA
250150	DRUGUETT DIAZ EUGENIA M		251660	DUHALDE AGUIRRE ADRIANA		253290	DURAN	MAYORS ELVIRA
250160	DRUGUETT DIAZ EUGENIA M		251670	DUHALDE AGUIRRE ADRIANA		253300	DURAN	MAYORS ELVIRA
250170	DRUGUETT DIAZ EUGENIA M		251680	DUHALDE AGUIRRE ADRIANA		253310	DURAN	MAYORS ELVIRA
250180	DRUGUETT DIAZ EUGENIA M		251690	DUHALDE AGUIRRE ADRIANA		253320	DURAN	MAYORS ELVIRA
250190	DRUGUETT DIAZ EUGENIA M		251700	DUHALDE AGUIRRE ADRIANA		253330	DURAN	MAYORS ELVIRA
250200	DRUGUETT DIAZ EUGENIA M		251710	DUHALDE AGUIRRE ADRIANA		253340	DURAN	MAYORS ELVIRA
250210	DRUGUETT DIAZ EUGENIA M		251720	DUHALDE AGUIRRE ADRIANA		253350	DURAN	MAYORS ELVIRA
250220	DRUGUETT DIAZ EUGENIA M		251730	DUHALDE AGUIRRE ADRIANA		253360	DURAN	MAYORS ELVIRA
250230	DRUGUETT DIAZ EUGENIA M		251740	DUHALDE AGUIRRE ADRIANA		253370	DURAN	MAYORS ELVIRA
250240	DRUGUETT DIAZ EUGENIA M		251750	DUHALDE AGUIRRE ADRIANA		253380	DURAN	MAYORS ELVIRA
250250	DRUGUETT DIAZ EUGENIA M		251760	DUHALDE AGUIRRE ADRIANA		253390	DURAN	MAYORS ELVIRA
250260	DRUGUETT DIAZ EUGENIA M		251770	DUHALDE AGUIRRE ADRIANA		253400	DURAN	MAYORS ELVIRA
250270	DRUGUETT DIAZ EUGENIA M		251780	DUHALDE AGUIRRE ADRIANA		253410	DURAN	MAYORS ELVIRA
250280	DRUGUETT DIAZ EUGENIA M		251790	DUHALDE AGUIRRE ADRIANA		253420	DURAN	MAYORS ELVIRA
250290	DRUGUETT DIAZ EUGENIA M		251800	DUHALDE AGUIRRE ADRIANA		253430	DURAN	MAYORS ELVIRA
250300	DRUGUETT DIAZ EUGENIA M		251810	DUHALDE AGUIRRE ADRIANA		253440	DURAN	MAYORS ELVIRA
250310	DRUGUETT DIAZ EUGENIA M		251820	DUHALDE AGUIRRE ADRIANA		253450	DURAN	MAYORS ELVIRA
250320	DRUGUETT DIAZ EUGENIA M		251830	DUHALDE AGUIRRE ADRIANA		253460	DURAN	MAYORS ELVIRA
250330	DRUGUETT DIAZ EUGENIA M		251840	DUHALDE AGUIRRE ADRIANA		253470	DURAN	MAYORS ELVIRA
250340	DRUGUETT DIAZ EUGENIA M		251850	DUHALDE AGUIRRE ADRIANA		253480	DURAN	MAYORS ELVIRA
250350	DRUGUETT DIAZ EUGENIA M		251860	DUHALDE AGUIRRE ADRIANA		253490	DURAN	MAYORS ELVIRA
250360	DRUGUETT DIAZ EUGENIA M		251870	DUHALDE AGUIRRE ADRIANA		253500	DURAN	MAYORS ELVIRA
250370	DRUGUETT DIAZ EUGENIA M		251880	DUHALDE AGUIRRE ADRIANA		253510	DURAN	MAYORS ELVIRA
250380	DRUGUETT DIAZ EUGENIA M		251890	DUHALDE AGUIRRE ADRIANA		253520	DURAN	MAYORS ELVIRA
250390	DRUGUETT DIAZ EUGENIA M		251900	DUHALDE AGUIRRE ADRIANA		253530	DURAN	MAYORS ELVIRA
250400	DRUGUETT DIAZ EUGENIA M		251910	DUHALDE AGUIRRE ADRIANA		253540	DURAN	MAYORS ELVIRA
250410	DRUGUETT DIAZ EUGENIA M		251920	DUHALDE AGUIRRE ADRIANA		253550	DURAN	MAYORS ELVIRA
250420	DRUGUETT DIAZ EUGENIA M		251930	DUHALDE AGUIRRE ADRIANA		253560	DURAN	MAYORS ELVIRA
250430	DRUGUETT DIAZ EUGENIA M		251940	DUHALDE AGUIRRE ADRIANA		253570	DURAN	MAYORS ELVIRA
250440	DRUGUETT DIAZ EUGENIA M		251950	DUHALDE AGUIRRE ADRIANA		253580	DURAN	MAYORS ELVIRA
250450	DRUGUETT DIAZ EUGENIA M		251960	DUHALDE AGUIRRE ADRIANA		253590	DURAN	MAYORS ELVIRA
250460	DRUGUETT DIAZ EUGENIA M		251970	DUHALDE AGUIRRE ADRIANA		253600	DURAN	MAYORS ELVIRA
250470	DRUGUETT DIAZ EUGENIA M		251980	DUHALDE AGUIRRE ADRIANA		253610	DURAN	MAYORS ELVIRA
250480	DRUGUETT DIAZ EUGENIA M		251990	DUHALDE AGUIRRE ADRIANA		253620	DURAN	MAYORS ELVIRA
250490	DRUGUETT DIAZ EUGENIA M		252000	DUHALDE AGUIRRE ADRIANA		253630	DURAN	MAYORS ELVIRA
250500	DRUGUETT DIAZ EUGENIA M		252010	DUHALDE AGUIRRE ADRIANA		253640	DURAN	MAYORS ELVIRA
250510	DRUGUETT DIAZ EUGENIA M		252020	DUHALDE AGUIRRE ADRIANA		253650	DURAN	MAYORS ELVIRA
250520	DRUGUETT DIAZ EUGENIA M		252030	DUHALDE AGUIRRE ADRIANA		253660	DURAN	MAYORS ELVIRA
250530	DRUGUETT DIAZ EUGENIA M		252040	DUHALDE AGUIRRE ADRIANA		253670	DURAN	MAYORS ELVIRA
250540	DRUGUETT DIAZ EUGENIA M		252050	DUHALDE AGUIRRE ADRIANA		253680	DURAN	MAYORS ELVIRA
250550	DRUGUETT DIAZ EUGENIA M		252060	DUHALDE AGUIRRE ADRIANA		253690	DURAN	MAYORS ELVIRA
250560	DRUGUETT DIAZ EUGENIA M		252070	DUHALDE AGUIRRE ADRIANA		253700	DURAN	MAYORS ELVIRA
250570	DRUGUETT DIAZ EUGENIA M		252080	DUHALDE AGUIRRE ADRIANA		253710	DURAN	MAYORS ELVIRA
250580	DRUGUETT DIAZ EUGENIA M		252090	DUHALDE AGUIRRE ADRIANA		253720	DURAN	MAYORS ELVIRA
250590	DRUGUETT DIAZ EUGENIA M		252100	DUHALDE AGUIRRE ADRIANA		253730	DURAN	MAYORS ELVIRA
250600	DRUGUETT DIAZ EUGENIA M		252110	DUHALDE AGUIRRE ADRIANA		253740	DURAN	MAYORS ELVIRA
250610	DRUGUETT DIAZ EUGENIA M		252120	DUHALDE AGUIRRE ADRIANA		253750	DURAN	MAYORS ELVIRA
250620	DRUGUETT DIAZ EUGENIA M		252130	DUHALDE AGUIRRE ADRIANA		253760	DURAN	MAYORS ELVIRA
250630	DRUGUETT DIAZ EUGENIA M		252140	DUHALDE AGUIRRE ADRIANA		253770	DURAN	MAYORS ELVIRA
250640	DRUGUETT DIAZ EUGENIA M		252150	DUHALDE AGUIRRE ADRIANA		253780	DURAN	MAYORS ELVIRA
250650	DRUGUETT DIAZ EUGENIA M		252160	DUHALDE AGUIRRE ADRIANA		253790	DURAN	MAYORS ELVIRA
250660	DRUGUETT DIAZ EUGENIA M		252170	DUHALDE AGUIRRE ADRIANA		253800	DURAN	MAYORS ELVIRA
250670	DRUGUETT DIAZ EUGENIA M		252180	DUHALDE AGUIRRE ADRIANA		253810	DURAN	MAYORS ELVIRA
250680	DRUGUETT DIAZ EUGENIA M		252190	DUHALDE AGUIRRE ADRIANA		253820	DURAN	MAYORS ELVIRA
250690	DRUGUETT DIAZ EUGENIA M		252200	DUHALDE AGUIRRE ADRIANA		253830	DURAN	MAYORS ELVIRA
250700	DRUGUETT DIAZ EUGENIA M		252210	DUHALDE AGUIRRE ADRIANA		253840	DURAN	MAYORS ELVIRA
250710	DRUGUETT DIAZ EUGENIA M		252220	DUHALDE AGUIRRE ADRIANA		253850	DURAN	MAYORS ELVIRA
250720	DRUGUETT DIAZ EUGENIA M		252230	DUHALDE AGUIRRE ADRIANA		253860	DURAN	MAYORS ELVIRA
250730	DRUGUETT DIAZ EUGENIA M		252240	DUHALDE AGUIRRE ADRIANA		253870	DURAN	MAYORS ELVIRA
250740	DRUGUETT DIAZ EUGENIA M		252250	DUHALDE AGUIRRE ADRIANA		253880	DURAN	MAYORS ELVIRA
250750	DRUGUETT DIAZ EUGENIA M		252260	DUHALDE AGUIRRE ADRIANA		253890	DURAN	MAYORS ELVIRA
250760	DRUGUETT DIAZ EUGENIA M		252270	DUHALDE AGUIRRE ADRIANA		253900	DURAN	MAYORS ELVIRA
250770	DRUGUETT DIAZ EUGENIA M		252280	DUHALDE AGUIRRE ADRIANA		253910	DURAN	MAYORS ELVIRA
250780	DRUGUETT DIAZ EUGENIA M		252290	DUHALDE AGUIRRE ADRIANA		253920	DURAN	MAYORS ELVIRA
250790	DRUGUETT DIAZ EUGENIA M		252300	DUHALDE AGUIRRE ADRIANA		253930	DURAN	MAYORS ELVIRA
250800	DRUGUETT DIAZ EUGENIA M		252310	DUHALDE AGUIRRE ADRIANA		253940	DURAN	MAYORS ELVIRA
250810	DRUGUETT DIAZ EUGENIA M		252320	DUHALDE AGUIRRE ADRIANA		253950	DURAN	MAYORS ELVIRA
250820	DRUGUETT DIAZ EUGENIA M		252330	DUHALDE AGUIRRE ADRIANA		253960	DURAN	MAYORS ELVIRA
250830	DRUGUETT DIAZ EUGENIA M		252340	DUHALDE AGUIRRE ADRIANA		253970	DURAN	MAYORS ELVIRA
250840	DRUGUETT DIAZ EUGENIA M		252350	DUHALDE AGUIRRE ADRIANA		253980	DURAN	MAYORS ELVIRA
250850	DRUGUETT DIAZ EUGENIA M		252360	DUHALDE AGUIRRE ADRIANA		253990	DURAN	MAYORS ELVIRA
250860	DRUGUETT DIAZ EUGENIA M		252370	DUHALDE AGUIRRE ADRIANA		254000	DURAN	MAYORS ELVIRA
250870	DRUGUETT DIAZ EUGENIA M		252380	DUHALDE AGUIRRE ADRIANA		254010	DURAN	MAYORS ELVIRA
250880	DRUGUETT DIAZ EUGENIA M		25					

NUMERO	NOMBRE	SOCIO	NUMERO	NOMBRE	SOCIO	NUMERO	NOMBRE	SOCIO
238660	ELSA MENANTINI HORTA		260190	ERAZO ANTONIO MANUELA		261710	ESCALONA VALLEJO BRIGIDO	
238661	ELCLOE ROMIREZ MARCELO		260191	ERAZO BARROS MARIA L		261711	ESCAMILLA BELLO NORA EUGENIA	
238662	ELSENER DE JEANNERET PAULINA		260192	ERAZO BAZO INES		261712	ESCAMILLA SARE PATRICIA	
238663	ELNER VASQUEZ RICARDO		260193	ERAZO CORONA RAUL		261713	ESCAMILLA SARE PATRICIA	
238664	ELSO PALANO SONIA ANGELICA		260194	ERAZO DURAN MARIA		261714	ESCANON PARDI ESTRELLA	
238665	ELSTER HATTMANN JORGE		260195	ERAZO ERAMSSTINA		261715	ESCANON SARE FERNANDO ROMAN	
238666	ELSTER PESSICO JORGE		260196	ERAZO JARA MANUEL MARIA		261716	ESCANILLA CONTRERAS VICTOR	
238667	ELWER VASQUEZ EDUARDO		260197	ERAZO JARA MANUEL MARIA		261717	ESCANILLA DE RAYELLO OLIVIA	
238668	ELI LANI JORGE MARIA TERESA		260198	ERAZO MARTINEZ MARIO		261718	ESCHWENIA RITA	
238669	ELTON ALANOS CARLOS		260199	ERAZO PEREZ NOLVIA		261719	ESCANILLA ESCANILLA M ROSE	
238670	ELTON ALANOS CARLOS		260200	ERAZO QUINZADA OTILIA		261720	ESCANILLA JARA MALVINA	
238671	ELUCHANS ALVAREZ ELENA V		260201	ERAZO QUINZADA OTILIA		261721	ESCANILLA JARA MALVINA	
238672	ELINER SCHLENGER NIGUEL		260202	ERAZO SALAS CELSA MARIA		261722	ESCANILLA JARA MALVINA	
238673	ELINER VARIAS AURELIA V		260203	ERAZO SALAS CELSA MARIA		261723	ESCANILLA JARA MALVINA	
238674	ELIZO BARBOSA JULIA ELIANA		260204	ERAZO SALAS CELSA MARIA		261724	ESCANILLA JARA MALVINA	
238675	ELIZO CALANCA MARIA CRISTINA		260205	ERAZO SALAS CELSA MARIA		261725	ESCANILLA JARA MALVINA	
238676	ELIZO JORQUERA ALBERTO A		260206	ERAZO SALAS CELSA MARIA		261726	ESCANILLA JARA MALVINA	
238677	ELIZO JORQUERA LUIS ARTUR		260207	ERAZO SALAS CELSA MARIA		261727	ESCANILLA JARA MALVINA	
238678	ELIZO KNAEMKE CARLOS		260208	ERAZO SALAS CELSA MARIA		261728	ESCANILLA JARA MALVINA	
238679	ELIZO OLIVA LILIA		260209	ERAZO SALAS CELSA MARIA		261729	ESCANILLA JARA MALVINA	
238680	ELIZO OLIVA LILIA		260210	ERAZO SALAS CELSA MARIA		261730	ESCANILLA JARA MALVINA	
238681	ELIZO OLIVA LILIA		260211	ERAZO SALAS CELSA MARIA		261731	ESCANILLA JARA MALVINA	
238682	ELIZO OLIVA LILIA		260212	ERAZO SALAS CELSA MARIA		261732	ESCANILLA JARA MALVINA	
238683	ELIZO OLIVA LILIA		260213	ERAZO SALAS CELSA MARIA		261733	ESCANILLA JARA MALVINA	
238684	ELIZO OLIVA LILIA		260214	ERAZO SALAS CELSA MARIA		261734	ESCANILLA JARA MALVINA	
238685	ELIZO OLIVA LILIA		260215	ERAZO SALAS CELSA MARIA		261735	ESCANILLA JARA MALVINA	
238686	ELIZO OLIVA LILIA		260216	ERAZO SALAS CELSA MARIA		261736	ESCANILLA JARA MALVINA	
238687	ELIZO OLIVA LILIA		260217	ERAZO SALAS CELSA MARIA		261737	ESCANILLA JARA MALVINA	
238688	ELIZO OLIVA LILIA		260218	ERAZO SALAS CELSA MARIA		261738	ESCANILLA JARA MALVINA	
238689	ELIZO OLIVA LILIA		260219	ERAZO SALAS CELSA MARIA		261739	ESCANILLA JARA MALVINA	
238690	ELIZO OLIVA LILIA		260220	ERAZO SALAS CELSA MARIA		261740	ESCANILLA JARA MALVINA	
238691	ELIZO OLIVA LILIA		260221	ERAZO SALAS CELSA MARIA		261741	ESCANILLA JARA MALVINA	
238692	ELIZO OLIVA LILIA		260222	ERAZO SALAS CELSA MARIA		261742	ESCANILLA JARA MALVINA	
238693	ELIZO OLIVA LILIA		260223	ERAZO SALAS CELSA MARIA		261743	ESCANILLA JARA MALVINA	
238694	ELIZO OLIVA LILIA		260224	ERAZO SALAS CELSA MARIA		261744	ESCANILLA JARA MALVINA	
238695	ELIZO OLIVA LILIA		260225	ERAZO SALAS CELSA MARIA		261745	ESCANILLA JARA MALVINA	
238696	ELIZO OLIVA LILIA		260226	ERAZO SALAS CELSA MARIA		261746	ESCANILLA JARA MALVINA	
238697	ELIZO OLIVA LILIA		260227	ERAZO SALAS CELSA MARIA		261747	ESCANILLA JARA MALVINA	
238698	ELIZO OLIVA LILIA		260228	ERAZO SALAS CELSA MARIA		261748	ESCANILLA JARA MALVINA	
238699	ELIZO OLIVA LILIA		260229	ERAZO SALAS CELSA MARIA		261749	ESCANILLA JARA MALVINA	
238700	ELIZO OLIVA LILIA		260230	ERAZO SALAS CELSA MARIA		261750	ESCANILLA JARA MALVINA	
238701	ELIZO OLIVA LILIA		260231	ERAZO SALAS CELSA MARIA		261751	ESCANILLA JARA MALVINA	
238702	ELIZO OLIVA LILIA		260232	ERAZO SALAS CELSA MARIA		261752	ESCANILLA JARA MALVINA	
238703	ELIZO OLIVA LILIA		260233	ERAZO SALAS CELSA MARIA		261753	ESCANILLA JARA MALVINA	
238704	ELIZO OLIVA LILIA		260234	ERAZO SALAS CELSA MARIA		261754	ESCANILLA JARA MALVINA	
238705	ELIZO OLIVA LILIA		260235	ERAZO SALAS CELSA MARIA		261755	ESCANILLA JARA MALVINA	
238706	ELIZO OLIVA LILIA		260236	ERAZO SALAS CELSA MARIA		261756	ESCANILLA JARA MALVINA	
238707	ELIZO OLIVA LILIA		260237	ERAZO SALAS CELSA MARIA		261757	ESCANILLA JARA MALVINA	
238708	ELIZO OLIVA LILIA		260238	ERAZO SALAS CELSA MARIA		261758	ESCANILLA JARA MALVINA	
238709	ELIZO OLIVA LILIA		260239	ERAZO SALAS CELSA MARIA		261759	ESCANILLA JARA MALVINA	
238710	ELIZO OLIVA LILIA		260240	ERAZO SALAS CELSA MARIA		261760	ESCANILLA JARA MALVINA	
238711	ELIZO OLIVA LILIA		260241	ERAZO SALAS CELSA MARIA		261761	ESCANILLA JARA MALVINA	
238712	ELIZO OLIVA LILIA		260242	ERAZO SALAS CELSA MARIA		261762	ESCANILLA JARA MALVINA	
238713	ELIZO OLIVA LILIA		260243	ERAZO SALAS CELSA MARIA		261763	ESCANILLA JARA MALVINA	
238714	ELIZO OLIVA LILIA		260244	ERAZO SALAS CELSA MARIA		261764	ESCANILLA JARA MALVINA	
238715	ELIZO OLIVA LILIA		260245	ERAZO SALAS CELSA MARIA		261765	ESCANILLA JARA MALVINA	
238716	ELIZO OLIVA LILIA		260246	ERAZO SALAS CELSA MARIA		261766	ESCANILLA JARA MALVINA	
238717	ELIZO OLIVA LILIA		260247	ERAZO SALAS CELSA MARIA		261767	ESCANILLA JARA MALVINA	
238718	ELIZO OLIVA LILIA		260248	ERAZO SALAS CELSA MARIA		261768	ESCANILLA JARA MALVINA	
238719	ELIZO OLIVA LILIA		260249	ERAZO SALAS CELSA MARIA		261769	ESCANILLA JARA MALVINA	
238720	ELIZO OLIVA LILIA		260250	ERAZO SALAS CELSA MARIA		261770	ESCANILLA JARA MALVINA	
238721	ELIZO OLIVA LILIA		260251	ERAZO SALAS CELSA MARIA		261771	ESCANILLA JARA MALVINA	
238722	ELIZO OLIVA LILIA		260252	ERAZO SALAS CELSA MARIA		261772	ESCANILLA JARA MALVINA	
238723	ELIZO OLIVA LILIA		260253	ERAZO SALAS CELSA MARIA		261773	ESCANILLA JARA MALVINA	
238724	ELIZO OLIVA LILIA		260254	ERAZO SALAS CELSA MARIA		261774	ESCANILLA JARA MALVINA	
238725	ELIZO OLIVA LILIA		260255	ERAZO SALAS CELSA MARIA		261775	ESCANILLA JARA MALVINA	
238726	ELIZO OLIVA LILIA		260256	ERAZO SALAS CELSA MARIA		261776	ESCANILLA JARA MALVINA	
238727	ELIZO OLIVA LILIA		260257	ERAZO SALAS CELSA MARIA		261777	ESCANILLA JARA MALVINA	
238728	ELIZO OLIVA LILIA		260258	ERAZO SALAS CELSA MARIA		261778	ESCANILLA JARA MALVINA	
238729	ELIZO OLIVA LILIA		260259	ERAZO SALAS CELSA MARIA		261779	ESCANILLA JARA MALVINA	
238730	ELIZO OLIVA LILIA		260260	ERAZO SALAS CELSA MARIA		261780	ESCANILLA JARA MALVINA	
238731	ELIZO OLIVA LILIA		260261	ERAZO SALAS CELSA MARIA		261781	ESCANILLA JARA MALVINA	
238732	ELIZO OLIVA LILIA		260262	ERAZO SALAS CELSA MARIA		261782	ESCANILLA JARA MALVINA	
238733	ELIZO OLIVA LILIA		260263	ERAZO SALAS CELSA MARIA		261783	ESCANILLA JARA MALVINA	
238734	ELIZO OLIVA LILIA		260264	ERAZO SALAS CELSA MARIA		261784	ESCANILLA JARA MALVINA	
238735	ELIZO OLIVA LILIA		260265	ERAZO SALAS CELSA MARIA		261785	ESCANILLA JARA MALVINA	
238736	ELIZO OLIVA LILIA		260266	ERAZO SALAS CELSA MARIA		261786	ESCANILLA JARA MALVINA	
238737	ELIZO OLIVA LILIA		260267	ERAZO SALAS CELSA MARIA		261787	ESCANILLA JARA MALVINA	
238738	ELIZO OLIVA LILIA		260268	ERAZO SALAS CELSA MARIA		261788	ESCANILLA JARA MALVINA	
238739	ELIZO OLIVA LILIA		260269	ERAZO SALAS CELSA MARIA		261789	ESCANILLA JARA MALVINA	
238740	ELIZO OLIVA LILIA		260270	ERAZO SALAS CELSA MARIA		261790	ESCANILLA JARA MALVINA	
238741	ELIZO OLIVA LILIA		260271	ERAZO SALAS CELSA MARIA		261791	ESCANILLA JARA MALVINA	
238742	ELIZO OLIVA LILIA		260272	ERAZO SALAS CELSA MARIA		261792	ESCANILLA JARA MALVINA	
238743	ELIZO OLIVA LILIA		260273	ERAZO SALAS CELSA MARIA		261793	ESCANILLA JARA MALVINA	
238744	ELIZO OLIVA LILIA		260274	ERAZO SALAS CELSA MARIA		261794	ESCANILLA JARA MALVINA	
238745	ELIZO OLIVA LILIA		260275	ERAZO SALAS CELSA MARIA		261795	ESCANILLA JARA MALVINA	
238746	ELIZO OLIVA LILIA		260276	ERAZO SALAS CELSA MARIA		261796	ESCANILLA JARA MALVINA	
238747	ELIZO OLIVA LILIA		260277	ERAZO SALAS CELSA MARIA		261797	ESCANILLA JARA MALVINA	
238748	ELIZO OLIVA LILIA		260278	ERAZO SALAS CELSA MARIA		261798	ESCANILLA JARA MALVINA	
238749	ELIZO OLIVA LILIA		260279	ERAZO SALAS CELSA MARIA		261799	ESCANILLA JARA MALVINA	
238750	ELIZO OLIVA LILIA		260280	ERAZO SALAS CELSA MARIA		261800	ESCANILLA JARA MALVINA	
238751	ELIZO OLIVA LILIA		260281	ERAZO SALAS CELSA MARIA		261801	ESCANILLA JARA MALVINA	
238752	ELIZO OLIVA LILIA		260282	ERAZO SALAS CELSA MARIA		261802	ESCANILLA JARA MALVINA	
238753	ELIZO OLIVA LILIA		260283	ERAZO SALAS CELSA MARIA		261803	ESCANILLA JARA MALVINA	
238754	ELIZO OLIVA LILIA		260284	ERAZO SALAS CELSA MARIA		261804	ESCANILLA JARA MALVINA	
238755	ELIZO OLIVA LILIA		260285	ERAZO SALAS CELSA MARIA		261805	ESCANILLA JARA MALVINA	
238756	ELIZO OLIVA LILIA		260286	ERAZO SALAS CELSA MARIA		261806	ESCANILLA JARA MALVINA	
238757	ELIZO OLIVA LILIA		260287	ERAZO SALAS CELSA MARIA		261807	ESCANILLA JARA MALVINA	
238758	ELIZO OLIVA LILIA		260288	ERAZO SALAS CELSA MARIA		261808	ESCANILLA JARA MALVINA	
238759	ELIZO OLIVA LILIA		260289	ERAZO SALAS CELSA MARIA		261809	ESCANILLA JARA MALVINA	
238760	ELIZO OLIVA LILIA		260290	ERAZO SALAS CELSA MARIA		261810	ESCANILLA JARA MALVINA	
238761	ELIZO OLIVA LILIA		260291	ERAZO SALAS CELSA MARIA		261811	ESCANILLA JARA MALVINA	
238762	ELIZO OLIVA LILIA		260292	ERAZO SALAS CELSA MARIA		261812	ESCANILLA JARA MALVINA	
238763	ELIZO OLIVA LILIA		260293	ERAZO SALAS CELSA MARIA		261813	ESCANILLA JARA MALVINA	
238764	ELIZO OLIVA LILIA		260294	ERAZO SALAS CELSA MARIA		261814	ESCANILLA JARA MALVINA	
238765	ELIZO OLIVA LILIA		260295	ERAZO SALAS CELSA MARIA		261815	ESCANILLA JARA MALVINA	
238766	ELIZO OLIVA LILIA		260296	ERAZO SALAS CELSA MARIA		261816	ESCANILLA JARA MALVINA	
238767	ELIZO OLIVA LILIA		260297	ERAZO SALAS CELSA MARIA		261817	ESCANILLA JARA MALVINA	
238768	ELIZO OLIVA LILIA		260298	ERAZO SALAS CELSA MARIA		261818	ESCANILLA JARA MALVINA	
238769	ELIZO OLIVA LILIA		260299	ERAZO SALAS CELSA MARIA		261819	ESCANILLA JARA MALVINA	
238770	ELIZO OLIVA LILIA		260300	ERAZO SALAS CELSA MARIA		261820	ESCANILLA JARA MALVINA	
238771	ELIZO OLIVA LILIA		260301	ERAZO SALAS CELSA MARIA		261821	ESCANILLA JARA MALVINA	
238772	ELIZO OLIVA LILIA		260302	ERAZO SALAS CELSA MARIA		261822	ESCANILLA JARA MALVINA	
238773	ELIZO OLIVA LILIA		260303	ERAZO SALAS CELSA MARIA		261823	ESCANILLA JARA MALVINA	
238774	ELIZO OLIVA LILIA		260304	ERAZO SALAS CELSA MARIA		261824	ESCANILLA JARA MALVINA	
238775	ELIZO OLIVA LILIA		260305	ERAZO SALAS CELSA MARIA		261825	ESCANILLA JARA MALVINA	
238776	ELIZO OLIVA LILIA		260306	ERAZO SALAS CELSA MARIA		261826	ESCANILLA JARA MALVINA	
238777	ELIZO OLIVA LILIA		260307	ERAZO SALAS CELSA MARIA		261827	ESCANILLA JARA MALVINA	
238778	ELIZO OLIVA LILIA		260308	ERAZO SALAS CELSA MARIA		261828	ESCANILLA JARA MALVINA	
238779	ELIZO OLIVA LILIA		260309	ERAZO SALAS CELSA MARIA		261829	ESCANILLA JARA MALVINA	
238780	ELIZO OLIVA LILIA		260310	ERAZO SALAS CELSA MARIA		261830	ESCANILLA JARA MALVINA	
238781	ELIZO OLIVA LILIA		260311	ERAZO SALAS CELSA MARIA		261831	ESCANILLA JARA MALVINA	
238782	ELIZO OLIVA LILIA		260312	ERAZO SALAS CELSA MARIA		261832	ESCANILLA JARA MALVINA	
238783	ELIZO OLIVA LILIA		260313	ERAZO SALAS CELSA MARIA		261833	ESCANILLA JARA MALVINA	
238784	ELIZO OLIVA LILIA		260314	ERAZO SALAS CELSA MARIA		261834	ESCANILLA JARA MALVINA	
238785	ELIZO OLIVA LILIA		260315	ERAZO SALAS CELSA MARIA		261835	ESCANILLA JARA MALVINA	
238786	ELIZO OLIVA LILIA		260316	ERAZO SALAS CELSA MARIA		261836	ESCANILLA JARA MALVINA	
238787	ELIZO OLIVA LILIA		260317	ERAZO SALAS CELSA MARIA		261837	ESCANILLA JARA MALVINA	
238788	ELIZO OLIVA LILIA		260318	ERAZO SALAS CELSA MARIA		261838	ESCANILLA JARA MALVINA	
238789	ELIZO OLIVA LILIA		260319	ERAZO SALAS CELSA MARIA		261839	ESCANILLA JARA MALVINA	
238790	ELIZO OLIVA LILIA		260320	ERAZO SALAS CELSA MARIA		261840	ESCANILLA JARA MALVINA	
238791	ELIZO OLIVA LILIA		260321	ERAZO SALAS CELSA MARIA		261841	ESCANILLA JARA MALVINA	
238792	ELIZO OLIVA LILIA		260322	ERAZO SALAS CELSA MARIA		261842	ESCANILLA JARA MALVINA	
238793	ELIZO OLIVA LILIA		260323	ERAZO SALAS CELSA MARIA		261843	ESCANILLA JARA MALVINA	
238794	ELIZO OLIVA LILIA		260324	ERAZO SALAS CELSA MARIA		261844	ESCANILLA JARA MALVINA	
238795	ELIZO OLIVA LILIA		260325	ERAZO SALAS CELSA MARIA		261845	ESCANILLA JARA MALVINA	
238796	ELIZO OLIVA LILIA		260326	ERAZO SALAS CELSA MARIA		261846	ESCANILLA JARA MALVINA	
238797	ELIZO OLIVA LILIA		260327	ERAZO SALAS CELSA MARIA		261847	ESCANILLA JARA MALVINA	
238798	ELIZO OLIVA LILIA		260328	ERAZO SALAS CELSA MARIA		261848	ESCANILLA JARA MALVINA	
238799	ELIZO OLIVA LILIA		260329	ERAZO SALAS CELSA				

NUMERO	NOMBRE	SOCIO	NUMERO	NOMBRE	SOCIO	NUMERO	NOMBRE	SOCIO
263177	ESCORBAR JEREZ JUAN ROSA		012832	ESCUDERO LUZ		266360	ESPINOLA REYES LUCIA	
263178	ESCORBAR LAGOS MAUR		264493	ESCUDERO OLIVA ORLANDO		266377	ESPINOLA REYES ROLANDO	
263179	ESCORBAR LILIANA DOLINDO		264494	ESCUDERO OLIVA SILVIA		266380	ESPINOLA VERUS MARGHERN	
263180	ESCORBAR LIZAMA GRACIELA		012842	ESCUDERO OLIVARES CARLOS		266393	ESPINOLA VARGAS MARIA	
263181	ESCORBAR LOPEZ LUIS ORLANDO		264495	ESCUDERO OLIVARES ESMERALDA		266403	ESPINOLA VILLANUVA JUAN B	
263182	ESCORBAR LUNA PEDRO		264496	ESCUDERO OLIVERA HERNAN		266410	ESPINOLA VILLANUVA PATRICIA	
263183	ESCORBAR MANCILLA MARIA TERESA		264497	ESCUDERO PEREZ ROSA MARIA		266420	ESPINERA HEFFERN FRANCISCA	
263184	ESCORBAR MARGARIT MIRTHA		264498	ESCUDERO PUENTES ISAIAS		266431	ESPINERA JORDGE	
263185	ESCORBAR MARTINEZ ARMANDO		264499	ESCUDERO PUENTES ISAIAS		266443	ESPINERA JORDGE	
263186	ESCORBAR MORALES EDULIA		264500	ESCUDERO QUIROGA BERTA		266453	ESPINERA JORDGE	
263187	ESCORBAR MORALES EDULIA		264501	ESCUDERO QUIROGA LUZ		266463	ESPINERA VALENZUELA NANCY	
263188	ESCORBAR MUJICA MARIA		264502	ESCUDERO QUIROGA LUZ		266473	ESPINERA VALENZUELA NANCY	
263189	ESCORBAR MUJICA MARIA		264503	ESCUDERO QUIROGA LUZ		266483	ESPINERA VALENZUELA NANCY	
263190	ESCORBAR MUJICA MARIA		264504	ESCUDERO QUIROGA LUZ		266493	ESPINERA VALENZUELA NANCY	
263191	ESCORBAR MUJICA MARIA		264505	ESCUDERO QUIROGA LUZ		266503	ESPINERA VALENZUELA NANCY	
263192	ESCORBAR MUJICA MARIA		264506	ESCUDERO QUIROGA LUZ		266513	ESPINERA VALENZUELA NANCY	
263193	ESCORBAR MUJICA MARIA		264507	ESCUDERO QUIROGA LUZ		266523	ESPINERA VALENZUELA NANCY	
263194	ESCORBAR MUJICA MARIA		264508	ESCUDERO QUIROGA LUZ		266533	ESPINERA VALENZUELA NANCY	
263195	ESCORBAR MUJICA MARIA		264509	ESCUDERO QUIROGA LUZ		266543	ESPINERA VALENZUELA NANCY	
263196	ESCORBAR MUJICA MARIA		264510	ESCUDERO QUIROGA LUZ		266553	ESPINERA VALENZUELA NANCY	
263197	ESCORBAR MUJICA MARIA		264511	ESCUDERO QUIROGA LUZ		266563	ESPINERA VALENZUELA NANCY	
263198	ESCORBAR MUJICA MARIA		264512	ESCUDERO QUIROGA LUZ		266573	ESPINERA VALENZUELA NANCY	
263199	ESCORBAR MUJICA MARIA		264513	ESCUDERO QUIROGA LUZ		266583	ESPINERA VALENZUELA NANCY	
263200	ESCORBAR MUJICA MARIA		264514	ESCUDERO QUIROGA LUZ		266593	ESPINERA VALENZUELA NANCY	
263201	ESCORBAR MUJICA MARIA		264515	ESCUDERO QUIROGA LUZ		266603	ESPINERA VALENZUELA NANCY	
263202	ESCORBAR MUJICA MARIA		264516	ESCUDERO QUIROGA LUZ		266613	ESPINERA VALENZUELA NANCY	
263203	ESCORBAR MUJICA MARIA		264517	ESCUDERO QUIROGA LUZ		266623	ESPINERA VALENZUELA NANCY	
263204	ESCORBAR MUJICA MARIA		264518	ESCUDERO QUIROGA LUZ		266633	ESPINERA VALENZUELA NANCY	
263205	ESCORBAR MUJICA MARIA		264519	ESCUDERO QUIROGA LUZ		266643	ESPINERA VALENZUELA NANCY	
263206	ESCORBAR MUJICA MARIA		264520	ESCUDERO QUIROGA LUZ		266653	ESPINERA VALENZUELA NANCY	
263207	ESCORBAR MUJICA MARIA		264521	ESCUDERO QUIROGA LUZ		266663	ESPINERA VALENZUELA NANCY	
263208	ESCORBAR MUJICA MARIA		264522	ESCUDERO QUIROGA LUZ		266673	ESPINERA VALENZUELA NANCY	
263209	ESCORBAR MUJICA MARIA		264523	ESCUDERO QUIROGA LUZ		266683	ESPINERA VALENZUELA NANCY	
263210	ESCORBAR MUJICA MARIA		264524	ESCUDERO QUIROGA LUZ		266693	ESPINERA VALENZUELA NANCY	
263211	ESCORBAR MUJICA MARIA		264525	ESCUDERO QUIROGA LUZ		266703	ESPINERA VALENZUELA NANCY	
263212	ESCORBAR MUJICA MARIA		264526	ESCUDERO QUIROGA LUZ		266713	ESPINERA VALENZUELA NANCY	
263213	ESCORBAR MUJICA MARIA		264527	ESCUDERO QUIROGA LUZ		266723	ESPINERA VALENZUELA NANCY	
263214	ESCORBAR MUJICA MARIA		264528	ESCUDERO QUIROGA LUZ		266733	ESPINERA VALENZUELA NANCY	
263215	ESCORBAR MUJICA MARIA		264529	ESCUDERO QUIROGA LUZ		266743	ESPINERA VALENZUELA NANCY	
263216	ESCORBAR MUJICA MARIA		264530	ESCUDERO QUIROGA LUZ		266753	ESPINERA VALENZUELA NANCY	
263217	ESCORBAR MUJICA MARIA		264531	ESCUDERO QUIROGA LUZ		266763	ESPINERA VALENZUELA NANCY	
263218	ESCORBAR MUJICA MARIA		264532	ESCUDERO QUIROGA LUZ		266773	ESPINERA VALENZUELA NANCY	
263219	ESCORBAR MUJICA MARIA		264533	ESCUDERO QUIROGA LUZ		266783	ESPINERA VALENZUELA NANCY	
263220	ESCORBAR MUJICA MARIA		264534	ESCUDERO QUIROGA LUZ		266793	ESPINERA VALENZUELA NANCY	
263221	ESCORBAR MUJICA MARIA		264535	ESCUDERO QUIROGA LUZ		266803	ESPINERA VALENZUELA NANCY	
263222	ESCORBAR MUJICA MARIA		264536	ESCUDERO QUIROGA LUZ		266813	ESPINERA VALENZUELA NANCY	
263223	ESCORBAR MUJICA MARIA		264537	ESCUDERO QUIROGA LUZ		266823	ESPINERA VALENZUELA NANCY	
263224	ESCORBAR MUJICA MARIA		264538	ESCUDERO QUIROGA LUZ		266833	ESPINERA VALENZUELA NANCY	
263225	ESCORBAR MUJICA MARIA		264539	ESCUDERO QUIROGA LUZ		266843	ESPINERA VALENZUELA NANCY	
263226	ESCORBAR MUJICA MARIA		264540	ESCUDERO QUIROGA LUZ		266853	ESPINERA VALENZUELA NANCY	
263227	ESCORBAR MUJICA MARIA		264541	ESCUDERO QUIROGA LUZ		266863	ESPINERA VALENZUELA NANCY	
263228	ESCORBAR MUJICA MARIA		264542	ESCUDERO QUIROGA LUZ		266873	ESPINERA VALENZUELA NANCY	
263229	ESCORBAR MUJICA MARIA		264543	ESCUDERO QUIROGA LUZ		266883	ESPINERA VALENZUELA NANCY	
263230	ESCORBAR MUJICA MARIA		264544	ESCUDERO QUIROGA LUZ		266893	ESPINERA VALENZUELA NANCY	
263231	ESCORBAR MUJICA MARIA		264545	ESCUDERO QUIROGA LUZ		266903	ESPINERA VALENZUELA NANCY	
263232	ESCORBAR MUJICA MARIA		264546	ESCUDERO QUIROGA LUZ		266913	ESPINERA VALENZUELA NANCY	
263233	ESCORBAR MUJICA MARIA		264547	ESCUDERO QUIROGA LUZ		266923	ESPINERA VALENZUELA NANCY	
263234	ESCORBAR MUJICA MARIA		264548	ESCUDERO QUIROGA LUZ		266933	ESPINERA VALENZUELA NANCY	
263235	ESCORBAR MUJICA MARIA		264549	ESCUDERO QUIROGA LUZ		266943	ESPINERA VALENZUELA NANCY	
263236	ESCORBAR MUJICA MARIA		264550	ESCUDERO QUIROGA LUZ		266953	ESPINERA VALENZUELA NANCY	
263237	ESCORBAR MUJICA MARIA		264551	ESCUDERO QUIROGA LUZ		266963	ESPINERA VALENZUELA NANCY	
263238	ESCORBAR MUJICA MARIA		264552	ESCUDERO QUIROGA LUZ		266973	ESPINERA VALENZUELA NANCY	
263239	ESCORBAR MUJICA MARIA		264553	ESCUDERO QUIROGA LUZ		266983	ESPINERA VALENZUELA NANCY	
263240	ESCORBAR MUJICA MARIA		264554	ESCUDERO QUIROGA LUZ		266993	ESPINERA VALENZUELA NANCY	
263241	ESCORBAR MUJICA MARIA		264555	ESCUDERO QUIROGA LUZ		267003	ESPINERA VALENZUELA NANCY	
263242	ESCORBAR MUJICA MARIA		264556	ESCUDERO QUIROGA LUZ		267013	ESPINERA VALENZUELA NANCY	
263243	ESCORBAR MUJICA MARIA		264557	ESCUDERO QUIROGA LUZ		267023	ESPINERA VALENZUELA NANCY	
263244	ESCORBAR MUJICA MARIA		264558	ESCUDERO QUIROGA LUZ		267033	ESPINERA VALENZUELA NANCY	
263245	ESCORBAR MUJICA MARIA		264559	ESCUDERO QUIROGA LUZ		267043	ESPINERA VALENZUELA NANCY	
263246	ESCORBAR MUJICA MARIA		264560	ESCUDERO QUIROGA LUZ		267053	ESPINERA VALENZUELA NANCY	
263247	ESCORBAR MUJICA MARIA		264561	ESCUDERO QUIROGA LUZ		267063	ESPINERA VALENZUELA NANCY	
263248	ESCORBAR MUJICA MARIA		264562	ESCUDERO QUIROGA LUZ		267073	ESPINERA VALENZUELA NANCY	
263249	ESCORBAR MUJICA MARIA		264563	ESCUDERO QUIROGA LUZ		267083	ESPINERA VALENZUELA NANCY	
263250	ESCORBAR MUJICA MARIA		264564	ESCUDERO QUIROGA LUZ		267093	ESPINERA VALENZUELA NANCY	
263251	ESCORBAR MUJICA MARIA		264565	ESCUDERO QUIROGA LUZ		267103	ESPINERA VALENZUELA NANCY	
263252	ESCORBAR MUJICA MARIA		264566	ESCUDERO QUIROGA LUZ		267113	ESPINERA VALENZUELA NANCY	
263253	ESCORBAR MUJICA MARIA		264567	ESCUDERO QUIROGA LUZ		267123	ESPINERA VALENZUELA NANCY	
263254	ESCORBAR MUJICA MARIA		264568	ESCUDERO QUIROGA LUZ		267133	ESPINERA VALENZUELA NANCY	
263255	ESCORBAR MUJICA MARIA		264569	ESCUDERO QUIROGA LUZ		267143	ESPINERA VALENZUELA NANCY	
263256	ESCORBAR MUJICA MARIA		264570	ESCUDERO QUIROGA LUZ		267153	ESPINERA VALENZUELA NANCY	
263257	ESCORBAR MUJICA MARIA		264571	ESCUDERO QUIROGA LUZ		267163	ESPINERA VALENZUELA NANCY	
263258	ESCORBAR MUJICA MARIA		264572	ESCUDERO QUIROGA LUZ		267173	ESPINERA VALENZUELA NANCY	
263259	ESCORBAR MUJICA MARIA		264573	ESCUDERO QUIROGA LUZ		267183	ESPINERA VALENZUELA NANCY	
263260	ESCORBAR MUJICA MARIA		264574	ESCUDERO QUIROGA LUZ		267193	ESPINERA VALENZUELA NANCY	
263261	ESCORBAR MUJICA MARIA		264575	ESCUDERO QUIROGA LUZ		267203	ESPINERA VALENZUELA NANCY	
263262	ESCORBAR MUJICA MARIA		264576	ESCUDERO QUIROGA LUZ		267213	ESPINERA VALENZUELA NANCY	
263263	ESCORBAR MUJICA MARIA		264577	ESCUDERO QUIROGA LUZ		267223	ESPINERA VALENZUELA NANCY	
263264	ESCORBAR MUJICA MARIA		264578	ESCUDERO QUIROGA LUZ		267233	ESPINERA VALENZUELA NANCY	
263265	ESCORBAR MUJICA MARIA		264579	ESCUDERO QUIROGA LUZ		267243	ESPINERA VALENZUELA NANCY	
263266	ESCORBAR MUJICA MARIA		264580	ESCUDERO QUIROGA LUZ		267253	ESPINERA VALENZUELA NANCY	
263267	ESCORBAR MUJICA MARIA		264581	ESCUDERO QUIROGA LUZ		267263	ESPINERA VALENZUELA NANCY	
263268	ESCORBAR MUJICA MARIA		264582	ESCUDERO QUIROGA LUZ		267273	ESPINERA VALENZUELA NANCY	
263269	ESCORBAR MUJICA MARIA		264583	ESCUDERO QUIROGA LUZ		267283	ESPINERA VALENZUELA NANCY	
263270	ESCORBAR MUJICA MARIA		264584	ESCUDERO QUIROGA LUZ		267293	ESPINERA VALENZUELA NANCY	
263271	ESCORBAR MUJICA MARIA		264585	ESCUDERO QUIROGA LUZ		267303	ESPINERA VALENZUELA NANCY	
263272	ESCORBAR MUJICA MARIA		264586	ESCUDERO QUIROGA LUZ		267313	ESPINERA VALENZUELA NANCY	
263273	ESCORBAR MUJICA MARIA		264587	ESCUDERO QUIROGA LUZ		267323	ESPINERA VALENZUELA NANCY	
263274	ESCORBAR MUJICA MARIA		264588	ESCUDERO QUIROGA LUZ		267333	ESPINERA VALENZUELA NANCY	
263275	ESCORBAR MUJICA MARIA		264589	ESCUDERO QUIROGA LUZ		267343	ESPINERA VALENZUELA NANCY	
263276	ESCORBAR MUJICA MARIA		264590	ESCUDERO QUIROGA LUZ		267353	ESPINERA VALENZUELA NANCY	
263277	ESCORBAR MUJICA MARIA		264591	ESCUDERO QUIROGA LUZ		267363	ESPINERA VALENZUELA NANCY	
263278	ESCORBAR MUJICA MARIA		264592	ESCUDERO QUIROGA LUZ		267373	ESPINERA VALENZUELA NANCY	
263279	ESCORBAR MUJICA MARIA		264593	ESCUDERO QUIROGA LUZ		267383	ESPINERA VALENZUELA NANCY	
263280	ESCORBAR MUJICA MARIA		264594	ESCUDERO QUIROGA LUZ		267393	ESPINERA VALENZUELA NANCY	
263281	ESCORBAR MUJICA MARIA		264595	ESCUDERO QUIROGA LUZ		267403	ESPINERA VALENZUELA NANCY	
263282	ESCORBAR MUJICA MARIA		264596	ESCUDERO QUIROGA LUZ		267413	ESPINERA VALENZUELA NANCY	
263283	ESCORBAR MUJICA MARIA		264597	ESCUDERO QUIROGA LUZ		267423	ESPINERA VALENZUELA NANCY	
263284	ESCORBAR MUJICA MARIA		264598	ESCUDERO QUIROGA LUZ		267433	ESPINERA VALENZUELA NANCY	
263285	ESCORBAR MUJICA MARIA		264599	ESCUDERO QUIROGA LUZ		267443	ESPINERA VALENZUELA NANCY	
263286	ESCORBAR MUJICA MARIA		264600	ESCUDERO QUIROGA LUZ		267453	ESPINERA VALENZUELA NANCY	
263287	ESCORBAR MUJICA MARIA		264601	ESCUDERO QUIROGA LUZ		267463	ESPINERA VALENZUELA NANCY	
263288	ESCORBAR MUJICA MARIA		264602	ESCUDERO QUIROGA LUZ		267473	ESPINERA VALENZUELA NANCY	
263289	ESCORBAR MUJICA MARIA		264603	ESCUDERO QUIROGA LUZ		267483	ESPINERA VALENZUELA NANCY	
263290	ESCORBAR MUJICA MARIA		264604	ESCUDERO QUIROGA LUZ		267493	ESPINERA VALENZUELA NANCY	
263291	ESCORBAR MUJICA MARIA		264605	ESCUDERO QUIROGA LUZ		267503	ESPINERA VALENZUELA NANCY	
263292	ESCORBAR MUJICA MARIA		264606	ESCUDERO QUIROGA LUZ		267513	ESPINERA VALENZUELA NANCY	
263293	ESCORBAR MUJICA MARIA		264607	ESCUDERO QUIROGA LUZ		267523	ESPINERA VALENZUELA NANCY	
263294	ESCORBAR MUJICA MARIA		264608	ESCUDERO QUIROGA LUZ		267533	ESPINERA VALENZUELA NANCY	
263295	ESCORBAR MUJICA MARIA		264609	ESCUDERO QUIROGA LUZ		267543	ESPINERA VALENZUELA NANCY	
263296	ESCORBAR MUJICA MARIA		264610	ESCUDERO QUIROGA LUZ		267553	ESPINERA VALENZUELA NANCY	
263297	ESCORBAR MUJICA MARIA		264611	ESCUDERO QUIROGA LUZ		267563	ESPINERA VALENZUELA NANCY	
263298	ESCORBAR MUJICA MARIA		264612	ESCUDERO QUIROGA LUZ		267573	ESPINERA VALENZUELA NANCY	
263299	ESCORBAR MUJICA MARIA		264613	ESCUDERO QUIROGA LUZ		267583	ESPINERA VALENZUELA NANCY	
263300	ESCORBAR MUJICA MARIA		264614	ESCUDERO QUIROGA LUZ		267593	ESPINERA VALENZUELA NANCY	
263301	ESCORBAR MUJICA MARIA		264615	ESCUDERO QUIROGA LUZ		267603	ESPINERA VALENZUELA NANCY	
263302	ESCORBAR MUJICA MARIA		264616	ESCUDERO QUIROGA LUZ		267613	ESPINERA VALENZUELA NANCY	
263303	ESCORBAR MUJICA MARIA		264617	ESCUDERO QUIROGA LUZ		267623	ESPINERA VALENZUELA NANCY	
263304	ESCORBAR MUJICA MARIA		264618	ESCUDERO QUIROGA LUZ		267633	ESPINERA VALENZUELA NANCY	
263305	ESCORBAR MUJICA MARIA		264619	ESCUDERO QUIROGA LUZ		267643	ESPINERA VALENZUELA NANCY	
263306	ESCORBAR MUJICA MARIA		264620	ESCUDERO QUIROGA LUZ		267653	ESPINERA VALENZUELA NANCY	
263307	ESCORBAR MUJICA MARIA		264621	ESCUDERO QUIROGA LUZ		267663	ESPINERA VALENZUELA NANCY	
263308	ESCORBAR MUJICA MARIA		264622	ESCUDERO QUIROGA LUZ		267673	ESPINERA VALENZUELA NANCY	
263309	ESCORBAR MUJICA MARIA		264623	ESCUDERO QUIROGA LUZ		267683	ESPINERA VALENZUELA NANCY	
263310	ESCORBAR MUJICA MARIA		264624	ESCUDERO QUIROGA LUZ		267693	ESPINERA VALENZUELA NANCY	
263311	ESCORBAR MUJICA MARIA		264625	ESCUDERO QUIROGA LUZ		267703	ESPINERA VALENZUELA NANCY	
263312	ESCORBAR MUJICA MARIA		264626	ESCUDERO QUIROGA LUZ		267713	ESPINERA VALENZUELA NANCY	
263313	ESCORBAR MUJICA MARIA		264627	ESCUDERO QUIROGA LUZ		267723	ESPINERA VALENZUELA NANCY</	

[illegible]

	NOMBRE	SOCIO	NUMERO	NOMBRE	SOCIO	NUMERO	NOMBRE	SOCIO
21490	FISCHER	FISCHER BEATRIZ	314152	FLORES	DAYLE DOMINGO	294710	FLORES	PEREZ JUAN
21491	FISCHER	FARTUES JUAN	293130	FLORES	DAZA LEONIDAS ISAAC	294710	FLORES	PEREZ MARGARITA
21492	FISCHER	MUNDOZ MARIA	293130	FLORES	DE LA FUENTE ELIA	294710	FLORES	PEREZ SYLVIA
21493	FISCHER	PEREZ JUAN O	293130	FLORES	DE MELLAS JANNY	294710	FLORES	PINO GREGORIA
21494	FISCHER	PEREZ JULIA ELIANA	293130	FLORES	DE MELLAS JANNY	294710	FLORES	PINERO BLANCA
21495	FISCHER	POSMAINTER ROBERTO	293130	FLORES	DE MELLAS JANNY	294710	FLORES	PINERO IRMA
21496	FISCHER	POSMAINTER JUDITH	293130	FLORES	DE MELLAS JANNY	294710	FLORES	PINERO CLARA
21497	FISCHER	PREISTER HANS	293130	FLORES	DE MELLAS JANNY	294710	FLORES	POVIF EUGENIA
21498	FISCHER	RAMIREZ CARLOS	293130	FLORES	DE MELLAS JANNY	294710	FLORES	QUINTANA JOSE ARSENIO
21499	FISCHER	RAMIREZ CARLOS	293130	FLORES	DE MELLAS JANNY	294710	FLORES	RAMIREZ HECTOR
21500	FISCHER	RAMIREZ CARLOS	293130	FLORES	DE MELLAS JANNY	294710	FLORES	RAMIREZ HECTOR
21501	FISCHER	RAMIREZ CARLOS	293130	FLORES	DE MELLAS JANNY	294710	FLORES	RAMIREZ HECTOR
21502	FISCHER	RAMIREZ CARLOS	293130	FLORES	DE MELLAS JANNY	294710	FLORES	RAMIREZ HECTOR
21503	FISCHER	RAMIREZ CARLOS	293130	FLORES	DE MELLAS JANNY	294710	FLORES	RAMIREZ HECTOR
21504	FISCHER	RAMIREZ CARLOS	293130	FLORES	DE MELLAS JANNY	294710	FLORES	RAMIREZ HECTOR
21505	FISCHER	RAMIREZ CARLOS	293130	FLORES	DE MELLAS JANNY	294710	FLORES	RAMIREZ HECTOR
21506	FISCHER	RAMIREZ CARLOS	293130	FLORES	DE MELLAS JANNY	294710	FLORES	RAMIREZ HECTOR
21507	FISCHER	RAMIREZ CARLOS	293130	FLORES	DE MELLAS JANNY	294710	FLORES	RAMIREZ HECTOR
21508	FISCHER	RAMIREZ CARLOS	293130	FLORES	DE MELLAS JANNY	294710	FLORES	RAMIREZ HECTOR
21509	FISCHER	RAMIREZ CARLOS	293130	FLORES	DE MELLAS JANNY	294710	FLORES	RAMIREZ HECTOR
21510	FISCHER	RAMIREZ CARLOS	293130	FLORES	DE MELLAS JANNY	294710	FLORES	RAMIREZ HECTOR
21511	FISCHER	RAMIREZ CARLOS	293130	FLORES	DE MELLAS JANNY	294710	FLORES	RAMIREZ HECTOR
21512	FISCHER	RAMIREZ CARLOS	293130	FLORES	DE MELLAS JANNY	294710	FLORES	RAMIREZ HECTOR
21513	FISCHER	RAMIREZ CARLOS	293130	FLORES	DE MELLAS JANNY	294710	FLORES	RAMIREZ HECTOR
21514	FISCHER	RAMIREZ CARLOS	293130	FLORES	DE MELLAS JANNY	294710	FLORES	RAMIREZ HECTOR
21515	FISCHER	RAMIREZ CARLOS	293130	FLORES	DE MELLAS JANNY	294710	FLORES	RAMIREZ HECTOR
21516	FISCHER	RAMIREZ CARLOS	293130	FLORES	DE MELLAS JANNY	294710	FLORES	RAMIREZ HECTOR
21517	FISCHER	RAMIREZ CARLOS	293130	FLORES	DE MELLAS JANNY	294710	FLORES	RAMIREZ HECTOR
21518	FISCHER	RAMIREZ CARLOS	293130	FLORES	DE MELLAS JANNY	294710	FLORES	RAMIREZ HECTOR
21519	FISCHER	RAMIREZ CARLOS	293130	FLORES	DE MELLAS JANNY	294710	FLORES	RAMIREZ HECTOR
21520	FISCHER	RAMIREZ CARLOS	293130	FLORES	DE MELLAS JANNY	294710	FLORES	RAMIREZ HECTOR
21521	FISCHER	RAMIREZ CARLOS	293130	FLORES	DE MELLAS JANNY	294710	FLORES	RAMIREZ HECTOR
21522	FISCHER	RAMIREZ CARLOS	293130	FLORES	DE MELLAS JANNY	294710	FLORES	RAMIREZ HECTOR
21523	FISCHER	RAMIREZ CARLOS	293130	FLORES	DE MELLAS JANNY	294710	FLORES	RAMIREZ HECTOR
21524	FISCHER	RAMIREZ CARLOS	293130	FLORES	DE MELLAS JANNY	294710	FLORES	RAMIREZ HECTOR
21525	FISCHER	RAMIREZ CARLOS	293130	FLORES	DE MELLAS JANNY	294710	FLORES	RAMIREZ HECTOR
21526	FISCHER	RAMIREZ CARLOS	293130	FLORES	DE MELLAS JANNY	294710	FLORES	RAMIREZ HECTOR
21527	FISCHER	RAMIREZ CARLOS	293130	FLORES	DE MELLAS JANNY	294710	FLORES	RAMIREZ HECTOR
21528	FISCHER	RAMIREZ CARLOS	293130	FLORES	DE MELLAS JANNY	294710	FLORES	RAMIREZ HECTOR
21529	FISCHER	RAMIREZ CARLOS	293130	FLORES	DE MELLAS JANNY	294710	FLORES	RAMIREZ HECTOR
21530	FISCHER	RAMIREZ CARLOS	293130	FLORES	DE MELLAS JANNY	294710	FLORES	RAMIREZ HECTOR
21531	FISCHER	RAMIREZ CARLOS	293130	FLORES	DE MELLAS JANNY	294710	FLORES	RAMIREZ HECTOR
21532	FISCHER	RAMIREZ CARLOS	293130	FLORES	DE MELLAS JANNY	294710	FLORES	RAMIREZ HECTOR
21533	FISCHER	RAMIREZ CARLOS	293130	FLORES	DE MELLAS JANNY	294710	FLORES	RAMIREZ HECTOR
21534	FISCHER	RAMIREZ CARLOS	293130	FLORES	DE MELLAS JANNY	294710	FLORES	RAMIREZ HECTOR
21535	FISCHER	RAMIREZ CARLOS	293130	FLORES	DE MELLAS JANNY	294710	FLORES	RAMIREZ HECTOR
21536	FISCHER	RAMIREZ CARLOS	293130	FLORES	DE MELLAS JANNY	294710	FLORES	RAMIREZ HECTOR
21537	FISCHER	RAMIREZ CARLOS	293130	FLORES	DE MELLAS JANNY	294710	FLORES	RAMIREZ HECTOR
21538	FISCHER	RAMIREZ CARLOS	293130	FLORES	DE MELLAS JANNY	294710	FLORES	RAMIREZ HECTOR
21539	FISCHER	RAMIREZ CARLOS	293130	FLORES	DE MELLAS JANNY	294710	FLORES	RAMIREZ HECTOR
21540	FISCHER	RAMIREZ CARLOS	293130	FLORES	DE MELLAS JANNY	294710	FLORES	RAMIREZ HECTOR
21541	FISCHER	RAMIREZ CARLOS	293130	FLORES	DE MELLAS JANNY	294710	FLORES	RAMIREZ HECTOR
21542	FISCHER	RAMIREZ CARLOS	293130	FLORES	DE MELLAS JANNY	294710	FLORES	RAMIREZ HECTOR
21543	FISCHER	RAMIREZ CARLOS	293130	FLORES	DE MELLAS JANNY	294710	FLORES	RAMIREZ HECTOR
21544	FISCHER	RAMIREZ CARLOS	293130	FLORES	DE MELLAS JANNY	294710	FLORES	RAMIREZ HECTOR
21545	FISCHER	RAMIREZ CARLOS	293130	FLORES	DE MELLAS JANNY	294710	FLORES	RAMIREZ HECTOR
21546	FISCHER	RAMIREZ CARLOS	293130	FLORES	DE MELLAS JANNY	294710	FLORES	RAMIREZ HECTOR
21547	FISCHER	RAMIREZ CARLOS	293130	FLORES	DE MELLAS JANNY	294710	FLORES	RAMIREZ HECTOR
21548	FISCHER	RAMIREZ CARLOS	293130	FLORES	DE MELLAS JANNY	294710	FLORES	RAMIREZ HECTOR
21549	FISCHER	RAMIREZ CARLOS	293130	FLORES	DE MELLAS JANNY	294710	FLORES	RAMIREZ HECTOR
21550	FISCHER	RAMIREZ CARLOS	293130	FLORES	DE MELLAS JANNY	294710	FLORES	RAMIREZ HECTOR
21551	FISCHER	RAMIREZ CARLOS	293130	FLORES	DE MELLAS JANNY	294710	FLORES	RAMIREZ HECTOR
21552	FISCHER	RAMIREZ CARLOS	293130	FLORES	DE MELLAS JANNY	294710	FLORES	RAMIREZ HECTOR
21553	FISCHER	RAMIREZ CARLOS	293130	FLORES	DE MELLAS JANNY	294710	FLORES	RAMIREZ HECTOR
21554	FISCHER	RAMIREZ CARLOS	293130	FLORES	DE MELLAS JANNY	294710	FLORES	RAMIREZ HECTOR
21555	FISCHER	RAMIREZ CARLOS	293130	FLORES	DE MELLAS JANNY	294710	FLORES	RAMIREZ HECTOR
21556	FISCHER	RAMIREZ CARLOS	293130	FLORES	DE MELLAS JANNY	294710	FLORES	RAMIREZ HECTOR
21557	FISCHER	RAMIREZ CARLOS	293130	FLORES	DE MELLAS JANNY	294710	FLORES	RAMIREZ HECTOR
21558	FISCHER	RAMIREZ CARLOS	293130	FLORES	DE MELLAS JANNY	294710	FLORES	RAMIREZ HECTOR
21559	FISCHER	RAMIREZ CARLOS	293130	FLORES	DE MELLAS JANNY	294710	FLORES	RAMIREZ HECTOR
21560	FISCHER	RAMIREZ CARLOS	293130	FLORES	DE MELLAS JANNY	294710	FLORES	RAMIREZ HECTOR
21561	FISCHER	RAMIREZ CARLOS	293130	FLORES	DE MELLAS JANNY	294710	FLORES	RAMIREZ HECTOR
21562	FISCHER	RAMIREZ CARLOS	293130	FLORES	DE MELLAS JANNY	294710	FLORES	RAMIREZ HECTOR
21563	FISCHER	RAMIREZ CARLOS	293130	FLORES	DE MELLAS JANNY	294710	FLORES	RAMIREZ HECTOR
21564	FISCHER	RAMIREZ CARLOS	293130	FLORES	DE MELLAS JANNY	294710	FLORES	RAMIREZ HECTOR
21565	FISCHER	RAMIREZ CARLOS	293130	FLORES	DE MELLAS JANNY	294710	FLORES	RAMIREZ HECTOR
21566	FISCHER	RAMIREZ CARLOS	293130	FLORES	DE MELLAS JANNY	294710	FLORES	RAMIREZ HECTOR
21567	FISCHER	RAMIREZ CARLOS	293130	FLORES	DE MELLAS JANNY	294710	FLORES	RAMIREZ HECTOR
21568	FISCHER	RAMIREZ CARLOS	293130	FLORES	DE MELLAS JANNY	294710	FLORES	RAMIREZ HECTOR
21569	FISCHER	RAMIREZ CARLOS	293130	FLORES	DE MELLAS JANNY	294710	FLORES	RAMIREZ HECTOR
21570	FISCHER	RAMIREZ CARLOS	293130	FLORES	DE MELLAS JANNY	294710	FLORES	RAMIREZ HECTOR
21571	FISCHER	RAMIREZ CARLOS	293130	FLORES	DE MELLAS JANNY	294710	FLORES	RAMIREZ HECTOR
21572	FISCHER	RAMIREZ CARLOS	293130	FLORES	DE MELLAS JANNY	294710	FLORES	RAMIREZ HECTOR
21573	FISCHER	RAMIREZ CARLOS	293130	FLORES	DE MELLAS JANNY	294710	FLORES	RAMIREZ HECTOR
21574	FISCHER	RAMIREZ CARLOS	293130	FLORES	DE MELLAS JANNY	294710	FLORES	RAMIREZ HECTOR
21575	FISCHER	RAMIREZ CARLOS	293130	FLORES	DE MELLAS JANNY	294710	FLORES	RAMIREZ HECTOR
21576	FISCHER	RAMIREZ CARLOS	293130	FLORES	DE MELLAS JANNY	294710	FLORES	RAMIREZ HECTOR
21577	FISCHER	RAMIREZ CARLOS	293130	FLORES	DE MELLAS JANNY	294710	FLORES	RAMIREZ HECTOR
21578	FISCHER	RAMIREZ CARLOS	293130	FLORES	DE MELLAS JANNY	294710	FLORES	RAMIREZ HECTOR
21579	FISCHER	RAMIREZ CARLOS	293130	FLORES	DE MELLAS JANNY	294710	FLORES	RAMIREZ HECTOR
21580	FISCHER	RAMIREZ CARLOS	293130	FLORES	DE MELLAS JANNY	294710	FLORES	RAMIREZ HECTOR
21581	FISCHER	RAMIREZ CARLOS	293130	FLORES	DE MELLAS JANNY	294710	FLORES	RAMIREZ HECTOR
21582	FISCHER	RAMIREZ CARLOS	293130	FLORES	DE MELLAS JANNY	294710	FLORES	RAMIREZ HECTOR
21583	FISCHER	RAMIREZ CARLOS	293130	FLORES	DE MELLAS JANNY	294710	FLORES	RAMIREZ HECTOR
21584	FISCHER	RAMIREZ CARLOS	293130	FLORES	DE MELLAS JANNY	294710	FLORES	RAMIREZ HECTOR
21585	FISCHER	RAMIREZ CARLOS	293130	FLORES	DE MELLAS JANNY	294710	FLORES	RAMIREZ HECTOR
21586	FISCHER	RAMIREZ CARLOS	293130	FLORES	DE MELLAS JANNY	294710	FLORES	RAMIREZ HECTOR
21587	FISCHER	RAMIREZ CARLOS	293130	FLORES	DE MELLAS JANNY	294710	FLORES	RAMIREZ HECTOR
21588	FISCHER	RAMIREZ CARLOS	293130	FLORES	DE MELLAS JANNY	294710	FLORES	RAMIREZ HECTOR
21589	FISCHER	RAMIREZ CARLOS	293130	FLORES	DE MELLAS JANNY	294710	FLORES	RAMIREZ HECTOR
21590	FISCHER	RAMIREZ CARLOS	293130	FLORES	DE MELLAS JANNY	294710	FLORES	RAMIREZ HECTOR
21591	FISCHER	RAMIREZ CARLOS	293130	FLORES	DE MELLAS JANNY	294710	FLORES	RAMIREZ HECTOR
21592	FISCHER	RAMIREZ CARLOS	293130	FLORES	DE MELLAS JANNY	294710	FLORES	RAMIREZ HECTOR
21593	FISCHER	RAMIREZ CARLOS	293130	FLORES	DE MELLAS JANNY	294710	FLORES	RAMIREZ HECTOR
21594	FISCHER	RAMIREZ CARLOS	293130	FLORES	DE MELLAS JANNY	294710	FLORES	RAMIREZ HECTOR
21595	FISCHER	RAMIREZ CARLOS	293130	FLORES	DE MELLAS JANNY	294710	FLORES	RAMIREZ HECTOR
21596	FISCHER	RAMIREZ CARLOS	293130	FLORES	DE MELLAS JANNY	294710	FLORES	RAMIREZ HECTOR
21597	FISCHER	RAMIREZ CARLOS	293130	FLORES	DE MELLAS JANNY	294710	FLORES	RAMIREZ HECTOR
21598	FISCHER	RAMIREZ CARLOS	293130	FLORES	DE MELLAS JANNY	294710	FLORES	RAMIREZ HECTOR
21599	FISCHER	RAMIREZ CARLOS	293130	FLORES	DE MELLAS JANNY	294710	FLORES	RAMIREZ HECTOR
21600	FISCHER	RAMIREZ CARLOS	293130	FLORES	DE MELLAS JANNY	294710	FLORES	RAMIREZ HECTOR
21601	FISCHER	RAMIREZ CARLOS	293130	FLORES	DE MELLAS JANNY	294710	FLORES	RAMIREZ HECTOR
21602	FISCHER	RAMIREZ CARLOS	293130	FLORES	DE MELLAS JANNY	294710	FLORES	RAMIREZ HECTOR
21603	FISCHER	RAMIREZ CARLOS	293130	FLORES	DE MELLAS JANNY	294710	FLORES	RAMIREZ HECTOR
21604	FISCHER	RAMIREZ CARLOS	293130	FLORES	DE MELLAS JANNY	294710	FLORES	RAMIREZ HECTOR
21605	FISCHER	RAMIREZ CARLOS	293130	FLORES	DE MELLAS JANNY	294710	FLORES	RAMIREZ HECTOR
21606	FISCHER	RAMIREZ CARLOS	293130	FLORES	DE MELLAS JANNY	294710	FLORES	RAMIREZ HECTOR
21607	FISCHER	RAMIREZ CARLOS	293130	FLORES	DE MELLAS JANNY	294710	FLORES	RAMIREZ HECTOR
21608	FISCHER	RAMIREZ CARLOS	293130	FLORES	DE MELLAS JANNY	294710	FLORES	RAMIREZ HECTOR
21609	FISCHER	RAMIREZ CARLOS	293130	FLORES	DE MELLAS JANNY	294710	FLORES	RAMIREZ HECTOR
21610	FISCHER	RAMIREZ CARLOS	293130	FLORES	DE MELLAS JANNY	294710	FLORES	RAMIREZ HECTOR
21611	FISCHER	RAMIREZ CARLOS	293130	FLORES	DE MELLAS JANNY	294710	FLORES	RAMIREZ HECTOR
21612	FISCHER	RAMIREZ CARLOS	293130	FLORES	DE MELLAS JANNY	294710	FLORES	RAMIREZ HECTOR
21613	FISCHER	RAMIREZ CARLOS	293130	FLORES	DE MELLAS JANNY	294710	FLORES	RAMIREZ HECTOR
21614	FISCHER	RAMIREZ CARLOS	293130	FLORES	DE MELLAS JANNY	294710	FLORES	RAMIREZ HECTOR
21615	FISCHER	RAMIREZ CARLOS	293130	FLORES	DE MELLAS JANNY	294710	FLORES	RAMIREZ HECTOR
21616	FISCHER	RAMIREZ CARLOS	293130	FLORES	DE MELLAS JANNY	294710	FLORES	RAMIREZ HECTOR
21617	FISCHER	RAMIREZ CARLOS	293130	FLORES	DE MELLAS JANNY	294710	FLORES	RAMIREZ HECTOR
21618	FISCHER	RAMIREZ CARLOS	293130	FLORES	DE MELLAS JANNY	294710	FLORES	RAMIREZ HECTOR
21619	FISCHER	RAMIREZ CARLOS	293130	FLORES	DE MELLAS JANNY	294710	FLORES	RAMIREZ HECTOR
21620	FISCHER	RAMIREZ CARLOS	293130	FLORES	DE MELLAS JANNY	294710	FLORES	RAMIREZ HECTOR
21621	FISCHER	RAMIREZ CARLOS	293130	FLORES	DE MELLAS JANNY	294710	FLORES	RAMIREZ HECTOR
21622	FISCHER	RAMIREZ CARLOS	293130	FLORES	DE MELLAS JANNY	294710	FLORES	RAMIREZ HECTOR
21623	FISCHER	RAMIREZ CARLOS	293130	FLORES	DE MELLAS JANNY	294710	FLORES	RAMIREZ HECTOR
21624	FISCHER	RAMIREZ CARLOS	293130	FLORES	DE MELLAS JANNY	294710	FLORES	RAMIREZ HECTOR
21625	FISCHER	RAMIREZ CARLOS	293130	FLORES	DE MELLAS JANNY	294710	FLORES	RAMIREZ HECTOR
21626	FISCHER	RAMIREZ CARLOS	293130	FLORES	DE MELLAS JANNY	294710	FLORES	RAM

NUMERO	NOMBRE	SOCIO	NUMERO	NOMBRE	SOCIO	NUMERO	NOMBRE	SOCIO
310293	GAETE GUERRA RICARDO		311803	GAJARDO MALDONADO ALICIA		015162	GALAZ ISOLINA	
310294	GAETE GUERRA M. MARIA IRENE		311804	GAJARDO MARIQUEZ BENITO CARLO		313373	GALAZ LACUT MARGARITA	
310295	GAETE HERNANDEZ GABRIEL		311805	GAJARDO MARTINEZ EDUARDO		313383	GALAZ LARCO BERTA	
310296	GAETE HERNANDEZ MARIA		311806	GAJARDO MAZUELA DANIEL		313393	GALAZ LARCO BERTA	
310297	GAETE HERNANDEZ MARIA		311807	GAJARDO MELLAS CIGUELDE		313403	GALAZ LOPEZ YOLANDA	
310298	GAETE HERNANDEZ MARIA		311808	GAJARDO MIRANDA AMANDA		313413	GALAZ LUCERO MARIA	
310299	GAETE HERNANDEZ MARIA		311809	GAJARDO MORALES JUAN		313423	GALAZ MARIANO FELIANA	
310300	GAETE HERNANDEZ MARIA		311810	GAJARDO MORALES GUILLERMO		313433	GALAZ MANUEL DE LA CRUZ	
310301	GAETE HERNANDEZ MARIA		311811	GAJARDO MORALES GUILLERMO		313443	GALAZ MARTINEZ ALICIA RUFINA	
310302	GAETE HERNANDEZ MARIA		311812	GAJARDO MOREIRA SERGIO		313453	GALAZ MATEO MARIA	
310303	GAETE HERNANDEZ MARIA		311813	GAJARDO MORENO EDUARD		313463	GALAZ MONTERO ATILIO	
310304	GAETE HERNANDEZ MARIA		311814	GAJARDO MORALES GUILLERMO		313473	GALAZ MORALES GUILLERMO	
310305	GAETE HERNANDEZ MARIA		311815	GAJARDO MORALES GUILLERMO		313483	GALAZ MUÑOZ AURELIA	
310306	GAETE HERNANDEZ MARIA		311816	GAJARDO MORALES GUILLERMO		313493	GALAZ MUÑOZ ANGELO JAVIER	
310307	GAETE HERNANDEZ MARIA		311817	GAJARDO MORALES GUILLERMO		313503	GALAZ MUÑOZ MARIA A	
310308	GAETE HERNANDEZ MARIA		311818	GAJARDO MORALES GUILLERMO		015172	GALAZ NAVARRO FLORENCIO GUSTAVO	
310309	GAETE HERNANDEZ MARIA		311819	GAJARDO MORALES GUILLERMO		313513	GALAZ NAVARRO GUILLERMO	
310310	GAETE HERNANDEZ MARIA		311820	GAJARDO MORALES GUILLERMO		313523	GALAZ NAVARRO GUILLERMO	
310311	GAETE HERNANDEZ MARIA		311821	GAJARDO MORALES GUILLERMO		313533	GALAZ NAVARRO GUILLERMO	
310312	GAETE HERNANDEZ MARIA		311822	GAJARDO MORALES GUILLERMO		313543	GALAZ NAVARRO GUILLERMO	
310313	GAETE HERNANDEZ MARIA		311823	GAJARDO MORALES GUILLERMO		313553	GALAZ NAVARRO GUILLERMO	
310314	GAETE HERNANDEZ MARIA		311824	GAJARDO MORALES GUILLERMO		313563	GALAZ NAVARRO GUILLERMO	
310315	GAETE HERNANDEZ MARIA		311825	GAJARDO MORALES GUILLERMO		313573	GALAZ NAVARRO GUILLERMO	
310316	GAETE HERNANDEZ MARIA		311826	GAJARDO MORALES GUILLERMO		313583	GALAZ NAVARRO GUILLERMO	
310317	GAETE HERNANDEZ MARIA		311827	GAJARDO MORALES GUILLERMO		313593	GALAZ NAVARRO GUILLERMO	
310318	GAETE HERNANDEZ MARIA		311828	GAJARDO MORALES GUILLERMO		313603	GALAZ NAVARRO GUILLERMO	
310319	GAETE HERNANDEZ MARIA		311829	GAJARDO MORALES GUILLERMO		313613	GALAZ NAVARRO GUILLERMO	
310320	GAETE HERNANDEZ MARIA		311830	GAJARDO MORALES GUILLERMO		313623	GALAZ NAVARRO GUILLERMO	
310321	GAETE HERNANDEZ MARIA		311831	GAJARDO MORALES GUILLERMO		313633	GALAZ NAVARRO GUILLERMO	
310322	GAETE HERNANDEZ MARIA		311832	GAJARDO MORALES GUILLERMO		313643	GALAZ NAVARRO GUILLERMO	
310323	GAETE HERNANDEZ MARIA		311833	GAJARDO MORALES GUILLERMO		313653	GALAZ NAVARRO GUILLERMO	
310324	GAETE HERNANDEZ MARIA		311834	GAJARDO MORALES GUILLERMO		313663	GALAZ NAVARRO GUILLERMO	
310325	GAETE HERNANDEZ MARIA		311835	GAJARDO MORALES GUILLERMO		313673	GALAZ NAVARRO GUILLERMO	
310326	GAETE HERNANDEZ MARIA		311836	GAJARDO MORALES GUILLERMO		313683	GALAZ NAVARRO GUILLERMO	
310327	GAETE HERNANDEZ MARIA		311837	GAJARDO MORALES GUILLERMO		313693	GALAZ NAVARRO GUILLERMO	
310328	GAETE HERNANDEZ MARIA		311838	GAJARDO MORALES GUILLERMO		313703	GALAZ NAVARRO GUILLERMO	
310329	GAETE HERNANDEZ MARIA		311839	GAJARDO MORALES GUILLERMO		313713	GALAZ NAVARRO GUILLERMO	
310330	GAETE HERNANDEZ MARIA		311840	GAJARDO MORALES GUILLERMO		313723	GALAZ NAVARRO GUILLERMO	
310331	GAETE HERNANDEZ MARIA		311841	GAJARDO MORALES GUILLERMO		313733	GALAZ NAVARRO GUILLERMO	
310332	GAETE HERNANDEZ MARIA		311842	GAJARDO MORALES GUILLERMO		313743	GALAZ NAVARRO GUILLERMO	
310333	GAETE HERNANDEZ MARIA		311843	GAJARDO MORALES GUILLERMO		313753	GALAZ NAVARRO GUILLERMO	
310334	GAETE HERNANDEZ MARIA		311844	GAJARDO MORALES GUILLERMO		313763	GALAZ NAVARRO GUILLERMO	
310335	GAETE HERNANDEZ MARIA		311845	GAJARDO MORALES GUILLERMO		313773	GALAZ NAVARRO GUILLERMO	
310336	GAETE HERNANDEZ MARIA		311846	GAJARDO MORALES GUILLERMO		313783	GALAZ NAVARRO GUILLERMO	
310337	GAETE HERNANDEZ MARIA		311847	GAJARDO MORALES GUILLERMO		313793	GALAZ NAVARRO GUILLERMO	
310338	GAETE HERNANDEZ MARIA		311848	GAJARDO MORALES GUILLERMO		313803	GALAZ NAVARRO GUILLERMO	
310339	GAETE HERNANDEZ MARIA		311849	GAJARDO MORALES GUILLERMO		313813	GALAZ NAVARRO GUILLERMO	
310340	GAETE HERNANDEZ MARIA		311850	GAJARDO MORALES GUILLERMO		313823	GALAZ NAVARRO GUILLERMO	
310341	GAETE HERNANDEZ MARIA		311851	GAJARDO MORALES GUILLERMO		313833	GALAZ NAVARRO GUILLERMO	
310342	GAETE HERNANDEZ MARIA		311852	GAJARDO MORALES GUILLERMO		313843	GALAZ NAVARRO GUILLERMO	
310343	GAETE HERNANDEZ MARIA		311853	GAJARDO MORALES GUILLERMO		313853	GALAZ NAVARRO GUILLERMO	
310344	GAETE HERNANDEZ MARIA		311854	GAJARDO MORALES GUILLERMO		313863	GALAZ NAVARRO GUILLERMO	
310345	GAETE HERNANDEZ MARIA		311855	GAJARDO MORALES GUILLERMO		313873	GALAZ NAVARRO GUILLERMO	
310346	GAETE HERNANDEZ MARIA		311856	GAJARDO MORALES GUILLERMO		313883	GALAZ NAVARRO GUILLERMO	
310347	GAETE HERNANDEZ MARIA		311857	GAJARDO MORALES GUILLERMO		313893	GALAZ NAVARRO GUILLERMO	
310348	GAETE HERNANDEZ MARIA		311858	GAJARDO MORALES GUILLERMO		313903	GALAZ NAVARRO GUILLERMO	
310349	GAETE HERNANDEZ MARIA		311859	GAJARDO MORALES GUILLERMO		313913	GALAZ NAVARRO GUILLERMO	
310350	GAETE HERNANDEZ MARIA		311860	GAJARDO MORALES GUILLERMO		313923	GALAZ NAVARRO GUILLERMO	
310351	GAETE HERNANDEZ MARIA		311861	GAJARDO MORALES GUILLERMO		313933	GALAZ NAVARRO GUILLERMO	
310352	GAETE HERNANDEZ MARIA		311862	GAJARDO MORALES GUILLERMO		313943	GALAZ NAVARRO GUILLERMO	
310353	GAETE HERNANDEZ MARIA		311863	GAJARDO MORALES GUILLERMO		313953	GALAZ NAVARRO GUILLERMO	
310354	GAETE HERNANDEZ MARIA		311864	GAJARDO MORALES GUILLERMO		313963	GALAZ NAVARRO GUILLERMO	
310355	GAETE HERNANDEZ MARIA		311865	GAJARDO MORALES GUILLERMO		313973	GALAZ NAVARRO GUILLERMO	
310356	GAETE HERNANDEZ MARIA		311866	GAJARDO MORALES GUILLERMO		313983	GALAZ NAVARRO GUILLERMO	
310357	GAETE HERNANDEZ MARIA		311867	GAJARDO MORALES GUILLERMO		313993	GALAZ NAVARRO GUILLERMO	
310358	GAETE HERNANDEZ MARIA		311868	GAJARDO MORALES GUILLERMO		314003	GALAZ NAVARRO GUILLERMO	
310359	GAETE HERNANDEZ MARIA		311869	GAJARDO MORALES GUILLERMO		314013	GALAZ NAVARRO GUILLERMO	
310360	GAETE HERNANDEZ MARIA		311870	GAJARDO MORALES GUILLERMO		314023	GALAZ NAVARRO GUILLERMO	
310361	GAETE HERNANDEZ MARIA		311871	GAJARDO MORALES GUILLERMO		314033	GALAZ NAVARRO GUILLERMO	
310362	GAETE HERNANDEZ MARIA		311872	GAJARDO MORALES GUILLERMO		314043	GALAZ NAVARRO GUILLERMO	
310363	GAETE HERNANDEZ MARIA		311873	GAJARDO MORALES GUILLERMO		314053	GALAZ NAVARRO GUILLERMO	
310364	GAETE HERNANDEZ MARIA		311874	GAJARDO MORALES GUILLERMO		314063	GALAZ NAVARRO GUILLERMO	
310365	GAETE HERNANDEZ MARIA		311875	GAJARDO MORALES GUILLERMO		314073	GALAZ NAVARRO GUILLERMO	
310366	GAETE HERNANDEZ MARIA		311876	GAJARDO MORALES GUILLERMO		314083	GALAZ NAVARRO GUILLERMO	
310367	GAETE HERNANDEZ MARIA		311877	GAJARDO MORALES GUILLERMO		314093	GALAZ NAVARRO GUILLERMO	
310368	GAETE HERNANDEZ MARIA		311878	GAJARDO MORALES GUILLERMO		314103	GALAZ NAVARRO GUILLERMO	
310369	GAETE HERNANDEZ MARIA		311879	GAJARDO MORALES GUILLERMO		314113	GALAZ NAVARRO GUILLERMO	
310370	GAETE HERNANDEZ MARIA		311880	GAJARDO MORALES GUILLERMO		314123	GALAZ NAVARRO GUILLERMO	
310371	GAETE HERNANDEZ MARIA		311881	GAJARDO MORALES GUILLERMO		314133	GALAZ NAVARRO GUILLERMO	
310372	GAETE HERNANDEZ MARIA		311882	GAJARDO MORALES GUILLERMO		314143	GALAZ NAVARRO GUILLERMO	
310373	GAETE HERNANDEZ MARIA		311883	GAJARDO MORALES GUILLERMO		314153	GALAZ NAVARRO GUILLERMO	
310374	GAETE HERNANDEZ MARIA		311884	GAJARDO MORALES GUILLERMO		314163	GALAZ NAVARRO GUILLERMO	
310375	GAETE HERNANDEZ MARIA		311885	GAJARDO MORALES GUILLERMO		314173	GALAZ NAVARRO GUILLERMO	
310376	GAETE HERNANDEZ MARIA		311886	GAJARDO MORALES GUILLERMO		314183	GALAZ NAVARRO GUILLERMO	
310377	GAETE HERNANDEZ MARIA		311887	GAJARDO MORALES GUILLERMO		314193	GALAZ NAVARRO GUILLERMO	
310378	GAETE HERNANDEZ MARIA		311888	GAJARDO MORALES GUILLERMO		314203	GALAZ NAVARRO GUILLERMO	
310379	GAETE HERNANDEZ MARIA		311889	GAJARDO MORALES GUILLERMO		314213	GALAZ NAVARRO GUILLERMO	
310380	GAETE HERNANDEZ MARIA		311890	GAJARDO MORALES GUILLERMO		314223	GALAZ NAVARRO GUILLERMO	
310381	GAETE HERNANDEZ MARIA		311891	GAJARDO MORALES GUILLERMO		314233	GALAZ NAVARRO GUILLERMO	
310382	GAETE HERNANDEZ MARIA		311892	GAJARDO MORALES GUILLERMO		314243	GALAZ NAVARRO GUILLERMO	
310383	GAETE HERNANDEZ MARIA		311893	GAJARDO MORALES GUILLERMO		314253	GALAZ NAVARRO GUILLERMO	
310384	GAETE HERNANDEZ MARIA		311894	GAJARDO MORALES GUILLERMO		314263	GALAZ NAVARRO GUILLERMO	
310385	GAETE HERNANDEZ MARIA		311895	GAJARDO MORALES GUILLERMO		314273	GALAZ NAVARRO GUILLERMO	
310386	GAETE HERNANDEZ MARIA		311896	GAJARDO MORALES GUILLERMO		314283	GALAZ NAVARRO GUILLERMO	
310387	GAETE HERNANDEZ MARIA		311897	GAJARDO MORALES GUILLERMO		314293	GALAZ NAVARRO GUILLERMO	
310388	GAETE HERNANDEZ MARIA		311898	GAJARDO MORALES GUILLERMO		314303	GALAZ NAVARRO GUILLERMO	
310389	GAETE HERNANDEZ MARIA		311899	GAJARDO MORALES GUILLERMO		314313	GALAZ NAVARRO GUILLERMO	
310390	GAETE HERNANDEZ MARIA		311900	GAJARDO MORALES GUILLERMO		314323	GALAZ NAVARRO GUILLERMO	
310391	GAETE HERNANDEZ MARIA		311901	GAJARDO MORALES GUILLERMO		314333	GALAZ NAVARRO GUILLERMO	
310392	GAETE HERNANDEZ MARIA		311902	GAJARDO MORALES GUILLERMO		314343	GALAZ NAVARRO GUILLERMO	
310393	GAETE HERNANDEZ MARIA		311903	GAJARDO MORALES GUILLERMO		314353	GALAZ NAVARRO GUILLERMO	
310394	GAETE HERNANDEZ MARIA		311904	GAJARDO MORALES GUILLERMO		314363	GALAZ NAVARRO GUILLERMO	
310395	GAETE HERNANDEZ MARIA		311905	GAJARDO MORALES GUILLERMO		314373	GALAZ NAVARRO GUILLERMO	
310396	GAETE HERNANDEZ MARIA		311906	GAJARDO MORALES GUILLERMO		314383	GALAZ NAVARRO GUILLERMO	
310397	GAETE HERNANDEZ MARIA		311907	GAJARDO MORALES GUILLERMO		314393	GALAZ NAVARRO GUILLERMO	
310398	GAETE HERNANDEZ MARIA		311908	GAJARDO MORALES GUILLERMO		314403	GALAZ NAVARRO GUILLERMO	
310399	GAETE HERNANDEZ MARIA		311909	GAJARDO MORALES GUILLERMO		314413	GALAZ NAVARRO GUILLERMO	
310400	GAETE HERNANDEZ MARIA		311910	GAJARDO MORALES GUILLERMO		314423	GALAZ NAVARRO GUILLERMO	
310401	GAETE HERNANDEZ MARIA		311911	GAJARDO MORALES GUILLERMO		314433	GALAZ NAVARRO GUILLERMO	
310402	GAETE HERNANDEZ MARIA		311912	GAJARDO MORALES GUILLERMO		314443	GALAZ NAVARRO GUILLERMO	
310403	GAETE HERNANDEZ MARIA		311913	GAJARDO MORALES GUILLERMO		314453	GALAZ NAVARRO GUILLERMO	
310404	GAETE HERNANDEZ MARIA		311914	GAJARDO MORALES GUILLERMO		314463	GALAZ NAVARRO GUILLERMO	
310405	GAETE HERNANDEZ MARIA		311915	GAJARDO MORALES GUILLERMO		314473	GALAZ NAVARRO GUILLERMO	
310406	GAETE HERNANDEZ MARIA		311916	GAJARDO MORALES GUILLERMO		314483	GALAZ NAVARRO GUILLERMO	
310407	GAETE HERNANDEZ MARIA		311917	GAJARDO MORALES GUILLERMO		314493	GALAZ NAVARRO GUILLERMO	
310408	GAETE HERNANDEZ MARIA		311918	GAJARDO MORALES GUILLERMO		314503	GALAZ NAVARRO GUILLERMO	
310409	GAETE HERNANDEZ MARIA		311919	GAJARDO MORALES GUILLERMO		314513	GALAZ NAVARRO GUILLERMO	
310410	GAETE HERNANDEZ MARIA		311920	GAJARDO MORALES GUILLERMO		314523	GALAZ NAVARRO GUILLERMO	
310411	GAETE HERNANDEZ MARIA		311921	GAJARDO MORALES GUILLERMO		314533	GALAZ NAVARRO GUILLERMO	
310412	GAETE HERNANDEZ MARIA		311922	GAJARDO MORALES GUILLERMO		314543	GALAZ NAVARRO GUILLERMO	
310413	GAETE HERNANDEZ MARIA		311923	GAJARDO MORALES GUILLERMO		314553	GALAZ NAVARRO GUILLERMO	
310414	GAETE HERNANDEZ MARIA		311924	GAJARDO MORALES GUILLERMO		314563	GALAZ NAVARRO GUILLERMO	
310415	GAETE HERNANDEZ MARIA		311925	GAJARDO MORALES GUILLERMO		314573	GALAZ NAVARRO GUILLERMO	
310416	GAETE HERNANDEZ MARIA		311926	GAJARDO MORALES GUILLERMO		314583	GALAZ NAVARRO GUILLERMO	
310417	GAETE HERNANDEZ MARIA		311927	GAJARDO MORALES GUILLERMO		314593	GALAZ NAVARRO GUILLERMO	
310418	GAETE HERNANDEZ MARIA		311928	GAJARDO MORALES GUILLERMO		314603	GALAZ NAVARRO GUILLERMO	
310419	GAETE HERNANDEZ MARIA		311929	GAJARDO MORALES GUILLERMO		314613	GALAZ NAVARRO GUILLERMO	
310420	GAETE HERNANDEZ MARIA		311930	GAJARDO MORALES GUILLERMO		314623	GALAZ NAVARRO GUILLERMO	
310421	GAETE HERNANDEZ MARIA		311931	GAJARDO MORALES GUILLERMO		314633	GALAZ NAVARRO GUILLERMO	
310422	GAETE HERNANDEZ MARIA		311932	GAJARDO MORALES GUILLERMO		314643	GALAZ NAVARRO GUILLERMO	
310423	GAETE HERNANDEZ MARIA		311933	GAJARDO MORALES GUILLERMO		314653	GALAZ NAVARRO GUILLERMO	
310424	GAETE HERNANDEZ MARIA		311934	GAJARDO MORALES GUILLERMO		314663	GALAZ NAVARRO GUILLERMO	
310425	GAETE HERNANDEZ MARIA		311935	GAJARDO MORALES GUILLERMO		314673	GALAZ NAVARRO GUILLERMO	
310426	GAETE HERNANDEZ MARIA		311936	GAJARDO MORALES GUILLERMO		314683	GALAZ NAVARRO GUILLERMO	
310427	GAETE HERNANDEZ MARIA		311937	GAJARDO MORALES GUILLERMO		314693	GALAZ NAVARRO GUILLERMO	
310428	GAETE HERNANDEZ MARIA		311938	GAJARDO MORALES GUILLER				

	NOMBRE	SOCIO	NUMERO	NOMBRE	SOCIO	NUMERO	NOMBRE	SOCIO
199480	GALVEZ SCHLICHER DINA		009541	GANEM MAZU ELENA MARIA		322210	GARCÉS DELLINGER LUIS	
199481	GALVEZ TOLUVEGA ROSA		010500	GANER C GABRIEL ISMAEL		015552	GARCÉS DIAZ HERNAN	
199482	GALVEZ SILVINA DE		321960	GANGA GRANER JORGE		015552	GARCÉS DIAZ HERNAN	
199483	GALVEZ SOTO JUAN B		321960	GANGA PARDO YOLANDA DEL C		015552	GARCÉS DIAZ HERNAN	
199484	GALVEZ TOLUVEGA ROSA		009551	GANGAS SIERRALTA JUANA		015552	GARCÉS DIAZ HERNAN	
199485	GALVEZ SUATO JOSE C		010940	GANGAS GEISE MONICA		015552	GARCÉS DIAZ HERNAN	
199486	GALVEZ TOLUVEGA ROSA		321100	GANGAS GERIA WALTER		015552	GARCÉS DIAZ HERNAN	
199487	GALVEZ TOLUVEGA ROSA		009541	GANGAS JERIA GERSON		015552	GARCÉS DIAZ HERNAN	
199488	GALVEZ TOLUVEGA ROSA		321120	GANGAS SIERRALTA JUANA		015552	GARCÉS DIAZ HERNAN	
199489	GALVEZ VALENZUELA LORETO		010940	GANGAS JERIA GERSON		015552	GARCÉS DIAZ HERNAN	
199490	GALVEZ VARAS PEDRO		321140	GANGON ROSSOIT L GABEL		015552	GARCÉS DIAZ HERNAN	
199491	GALVEZ VERGARA OROLITA B		010940	GANDU ARVENA LUISA		015552	GARCÉS DIAZ HERNAN	
199492	GALVEZ VERGARA OROLITA B		321140	GANDU CARRILLOS MONICA		015552	GARCÉS DIAZ HERNAN	
199493	GALVEZ VERGARA OROLITA B		321140	GANDU GARCIA OLGA		015552	GARCÉS DIAZ HERNAN	
199494	GALVEZ VERGARA OROLITA B		321140	GANDU GARCIA OLGA		015552	GARCÉS DIAZ HERNAN	
199495	GALVEZ VERGARA OROLITA B		321140	GANDU GARCIA OLGA		015552	GARCÉS DIAZ HERNAN	
199496	GALVEZ VERGARA OROLITA B		321140	GANDU GARCIA OLGA		015552	GARCÉS DIAZ HERNAN	
199497	GALVEZ VERGARA OROLITA B		321140	GANDU GARCIA OLGA		015552	GARCÉS DIAZ HERNAN	
199498	GALVEZ VERGARA OROLITA B		321140	GANDU GARCIA OLGA		015552	GARCÉS DIAZ HERNAN	
199499	GALVEZ VERGARA OROLITA B		321140	GANDU GARCIA OLGA		015552	GARCÉS DIAZ HERNAN	
199500	GALVEZ VERGARA OROLITA B		321140	GANDU GARCIA OLGA		015552	GARCÉS DIAZ HERNAN	
199501	GALVEZ VERGARA OROLITA B		321140	GANDU GARCIA OLGA		015552	GARCÉS DIAZ HERNAN	
199502	GALVEZ VERGARA OROLITA B		321140	GANDU GARCIA OLGA		015552	GARCÉS DIAZ HERNAN	
199503	GALVEZ VERGARA OROLITA B		321140	GANDU GARCIA OLGA		015552	GARCÉS DIAZ HERNAN	
199504	GALVEZ VERGARA OROLITA B		321140	GANDU GARCIA OLGA		015552	GARCÉS DIAZ HERNAN	
199505	GALVEZ VERGARA OROLITA B		321140	GANDU GARCIA OLGA		015552	GARCÉS DIAZ HERNAN	
199506	GALVEZ VERGARA OROLITA B		321140	GANDU GARCIA OLGA		015552	GARCÉS DIAZ HERNAN	
199507	GALVEZ VERGARA OROLITA B		321140	GANDU GARCIA OLGA		015552	GARCÉS DIAZ HERNAN	
199508	GALVEZ VERGARA OROLITA B		321140	GANDU GARCIA OLGA		015552	GARCÉS DIAZ HERNAN	
199509	GALVEZ VERGARA OROLITA B		321140	GANDU GARCIA OLGA		015552	GARCÉS DIAZ HERNAN	
199510	GALVEZ VERGARA OROLITA B		321140	GANDU GARCIA OLGA		015552	GARCÉS DIAZ HERNAN	
199511	GALVEZ VERGARA OROLITA B		321140	GANDU GARCIA OLGA		015552	GARCÉS DIAZ HERNAN	
199512	GALVEZ VERGARA OROLITA B		321140	GANDU GARCIA OLGA		015552	GARCÉS DIAZ HERNAN	
199513	GALVEZ VERGARA OROLITA B		321140	GANDU GARCIA OLGA		015552	GARCÉS DIAZ HERNAN	
199514	GALVEZ VERGARA OROLITA B		321140	GANDU GARCIA OLGA		015552	GARCÉS DIAZ HERNAN	
199515	GALVEZ VERGARA OROLITA B		321140	GANDU GARCIA OLGA		015552	GARCÉS DIAZ HERNAN	
199516	GALVEZ VERGARA OROLITA B		321140	GANDU GARCIA OLGA		015552	GARCÉS DIAZ HERNAN	
199517	GALVEZ VERGARA OROLITA B		321140	GANDU GARCIA OLGA		015552	GARCÉS DIAZ HERNAN	
199518	GALVEZ VERGARA OROLITA B		321140	GANDU GARCIA OLGA		015552	GARCÉS DIAZ HERNAN	
199519	GALVEZ VERGARA OROLITA B		321140	GANDU GARCIA OLGA		015552	GARCÉS DIAZ HERNAN	
199520	GALVEZ VERGARA OROLITA B		321140	GANDU GARCIA OLGA		015552	GARCÉS DIAZ HERNAN	
199521	GALVEZ VERGARA OROLITA B		321140	GANDU GARCIA OLGA		015552	GARCÉS DIAZ HERNAN	
199522	GALVEZ VERGARA OROLITA B		321140	GANDU GARCIA OLGA		015552	GARCÉS DIAZ HERNAN	
199523	GALVEZ VERGARA OROLITA B		321140	GANDU GARCIA OLGA		015552	GARCÉS DIAZ HERNAN	
199524	GALVEZ VERGARA OROLITA B		321140	GANDU GARCIA OLGA		015552	GARCÉS DIAZ HERNAN	
199525	G		009541	GANEM MAZU ELENA MARIA		322210	GARCÉS DELLINGER LUIS	
199526	G		010500	GANER C GABRIEL ISMAEL		015552	GARCÉS DIAZ HERNAN	
199527	G		321960	GANGA GRANER JORGE		015552	GARCÉS DIAZ HERNAN	
199528	G		321960	GANGA PARDO YOLANDA DEL C		015552	GARCÉS DIAZ HERNAN	
199529	G		009551	GANGAS SIERRALTA JUANA		015552	GARCÉS DIAZ HERNAN	
199530	G		010940	GANGAS GEISE MONICA		015552	GARCÉS DIAZ HERNAN	
199531	G		321100	GANGAS GERIA WALTER		015552	GARCÉS DIAZ HERNAN	
199532	G		009541	GANGAS JERIA GERSON		015552	GARCÉS DIAZ HERNAN	
199533	G		321120	GANGAS SIERRALTA JUANA		015552	GARCÉS DIAZ HERNAN	
199534	G		010940	GANGAS JERIA GERSON		015552	GARCÉS DIAZ HERNAN	
199535	G		321140	GANGON ROSSOIT L GABEL		015552	GARCÉS DIAZ HERNAN	
199536	G		010940	GANDU ARVENA LUISA		015552	GARCÉS DIAZ HERNAN	
199537	G		321140	GANDU CARRILLOS MONICA		015552	GARCÉS DIAZ HERNAN	
199538	G		321140	GANDU GARCIA OLGA		015552	GARCÉS DIAZ HERNAN	
199539	G		321140	GANDU GARCIA OLGA		015552	GARCÉS DIAZ HERNAN	
199540	G		321140	GANDU GARCIA OLGA		015552	GARCÉS DIAZ HERNAN	
199541	G		321140	GANDU GARCIA OLGA		015552	GARCÉS DIAZ HERNAN	
199542	G		321140	GANDU GARCIA OLGA		015552	GARCÉS DIAZ HERNAN	
199543	G		321140	GANDU GARCIA OLGA		015552	GARCÉS DIAZ HERNAN	
199544	G		321140	GANDU GARCIA OLGA		015552	GARCÉS DIAZ HERNAN	
199545	G		321140	GANDU GARCIA OLGA		015552	GARCÉS DIAZ HERNAN	
199546	G		321140	GANDU GARCIA OLGA		015552	GARCÉS DIAZ HERNAN	
199547	G		321140	GANDU GARCIA OLGA		015552	GARCÉS DIAZ HERNAN	
199548	G		321140	GANDU GARCIA OLGA		015552	GARCÉS DIAZ HERNAN	
199549	G		321140	GANDU GARCIA OLGA		015552	GARCÉS DIAZ HERNAN	
199550	G		321140	GANDU GARCIA OLGA		015552	GARCÉS DIAZ HERNAN	
199551	G		321140	GANDU GARCIA OLGA		015552	GARCÉS DIAZ HERNAN	
199552	G		321140	GANDU GARCIA OLGA		015552	GARCÉS DIAZ HERNAN	
199553	G		321140	GANDU GARCIA OLGA		015552	GARCÉS DIAZ HERNAN	
199554	G		321140	GANDU GARCIA OLGA		015552	GARCÉS DIAZ HERNAN	
199555	G		321140	GANDU GARCIA OLGA		015552	GARCÉS DIAZ HERNAN	
199556	G		321140	GANDU GARCIA OLGA		015552	GARCÉS DIAZ HERNAN	
199557	G		321140	GANDU GARCIA OLGA		015552	GARCÉS DIAZ HERNAN	
199558	G		321140	GANDU GARCIA OLGA		015552	GARCÉS DIAZ HERNAN	
199559	G		321140	GANDU GARCIA OLGA		015552	GARCÉS DIAZ HERNAN	
199560	G		321140	GANDU GARCIA OLGA		015552	GARCÉS DIAZ HERNAN	
199561	G		321140	GANDU GARCIA OLGA		015552	GARCÉS DIAZ HERNAN	
199562	G		321140	GANDU GARCIA OLGA		015552	GARCÉS DIAZ HERNAN	
199563	G		321140	GANDU GARCIA OLGA		015552	GARCÉS DIAZ HERNAN	
199564	G		321140	GANDU GARCIA OLGA		015552	GARCÉS DIAZ HERNAN	
199565	G		321140	GANDU GARCIA OLGA		015552	GARCÉS DIAZ HERNAN	
199566	G		321140	GANDU GARCIA OLGA		015552	GARCÉS DIAZ HERNAN	
199567	G		321140	GANDU GARCIA OLGA		015552	GARCÉS DIAZ HERNAN	
199568	G		321140	GANDU GARCIA OLGA		015552	GARCÉS DIAZ HERNAN	
199569	G		321140	GANDU GARCIA OLGA		015552	GARCÉS DIAZ HERNAN	
199570	G		321140	GANDU GARCIA OLGA		015552	GARCÉS DIAZ HERNAN	
199571	G		321140	GANDU GARCIA OLGA		015552	GARCÉS DIAZ HERNAN	
199572	G		321140	GANDU GARCIA OLGA		015552	GARCÉS DIAZ HERNAN	
199573	G		321140	GANDU GARCIA OLGA		015552	GARCÉS DIAZ HERNAN	
199574	G		321140	GANDU GARCIA OLGA		015552	GARCÉS DIAZ HERNAN	
199575	G		321140	GANDU GARCIA OLGA		015552	GARCÉS DIAZ HERNAN	
199576	G		321140	GANDU GARCIA OLGA		015552	GARCÉS DIAZ HERNAN	
199577	G		321140	GANDU GARCIA OLGA		015552	GARCÉS DIAZ HERNAN	
199578	G		321140	GANDU GARCIA OLGA		015552	GARCÉS DIAZ HERNAN	
199579	G		321140	GANDU GARCIA OLGA		015552	GARCÉS DIAZ HERNAN	
199580	G		321140	GANDU GARCIA OLGA		015552	GARCÉS DIAZ HERNAN	
199581	G		321140	GANDU GARCIA OLGA		015552	GARCÉS DIAZ HERNAN	
199582	G		321140	GANDU GARCIA OLGA		015552	GARCÉS DIAZ HERNAN	
199583	G		321140	GANDU GARCIA OLGA		015552	GARCÉS DIAZ HERNAN	
199584	G		321140	GANDU GARCIA OLGA		015552	GARCÉS DIAZ HERNAN	
199585	G		321140	GANDU GARCIA OLGA		015552	GARCÉS DIAZ HERNAN	
199586	G		321140	GANDU GARCIA OLGA		015552	GARCÉS DIAZ HERNAN	
199587	G		321140	GANDU GARCIA OLGA		015552	GARCÉS DIAZ HERNAN	
199588	G		321140	GANDU GARCIA OLGA		015552	GARCÉS DIAZ HERNAN	
199589	G		321140	GANDU GARCIA OLGA		015552	GARCÉS DIAZ HERNAN	
199590	G		321140	GANDU GARCIA OLGA		015552	GARCÉS DIAZ HERNAN	
199591	G		321140	GANDU GARCIA OLGA		015552	GARCÉS DIAZ HERNAN	
199592	G		321140	GANDU GARCIA OLGA		015552	GARCÉS DIAZ HERNAN	
199593	G		321140	GANDU GARCIA OLGA		015552	GARCÉS DIAZ HERNAN	
199594	G		321140	GANDU GARCIA OLGA		015552	GARCÉS DIAZ HERNAN	
199595	G		321140	GANDU GARCIA OLGA		015552	GARCÉS DIAZ HERNAN	
199596	G		321140	GANDU GARCIA OLGA		015552	GARCÉS DIAZ HERNAN	
199597	G		321140	GANDU GARCIA OLGA		015552	GARCÉS DIAZ HERNAN	
199598	G		321140	GANDU GARCIA OLGA		015552	GARCÉS DIAZ HERNAN	
199599	G		321140	GANDU GARCIA OLGA		015552	GARCÉS DIAZ HERNAN	
199600	G		321140	GANDU GARCIA OLGA		015552	GARCÉS DIAZ HERNAN	
199601	G		321140	GANDU GARCIA OLGA		015552	GARCÉS DIAZ HERNAN	
199602	G		321140	GANDU GARCIA OLGA		015552	GARCÉS DIAZ HERNAN	
199603	G		321140	GANDU GARCIA OLGA		015552	GARCÉS DIAZ HERNAN	
199604	G		321140	GANDU GARCIA OLGA		015552	GARCÉS DIAZ HERNAN	
199605	G		321140	GANDU GARCIA OLGA		015552	GARCÉS DIAZ HERNAN	
199606	G		321140	GANDU GARCIA OLGA		015552	GARCÉS DIAZ HERNAN	
199607	G		321140	GANDU GARCIA OLGA		015552	GARCÉS DIAZ HERNAN	
199608	G		321140	GANDU GARCIA OLGA		015552	GARCÉS DIAZ HERNAN	
199609	G		321140	GANDU GARCIA OLGA		015552	GARCÉS DIAZ HERNAN	
199610	G		321140	GANDU GARCIA OLGA		015552	GARCÉS DIAZ HERNAN	
199611	G		321140	GANDU GARCIA OLGA		015552	GARCÉS DIAZ HERNAN	
199612	G		321140	GANDU GARCIA OLGA		015552	GARCÉS DIAZ HERNAN	
199613	G		321140	GANDU GARCIA OLGA		015552	GARCÉS DIAZ HERNAN	
199614	G		321140	GANDU GARCIA OLGA		015552	GARCÉS DIAZ HERNAN	
199615	G		321140	GANDU GARCIA OLGA		015552	GARCÉS DIAZ HERNAN	
199616	G		321140	GANDU GARCIA OLGA		015552	GARCÉS DIAZ HERNAN	
199617	G		321140	GANDU GARCIA OLGA		015552	GARCÉS DIAZ HERNAN	
199618	G		321140	GANDU GARCIA OLGA		015552	GARCÉS DIAZ HERNAN	
199619	G		321140	GANDU GARCIA OLGA		015552	GARCÉS DIAZ HERNAN	
199620	G		321140	GANDU GARCIA OLGA		015552	GARCÉS DIAZ HERNAN	
199621	G		321140	GANDU GARCIA OLGA		015552	GARCÉS DIAZ HERNAN	
199622	G		321140	GANDU GARCIA OLGA		015552	GARCÉS DIAZ HERNAN	
199623	G		321140	GANDU GARCIA OLGA		015552	GARCÉS DIAZ HERNAN	
199624	G		321140	GANDU GARCIA OLGA		015552	GARCÉS DIAZ HERNAN	
199625	G		321140	GANDU GARCIA OLGA		015552	GARCÉS DIAZ HERNAN	
199626	G		321140	GANDU GARCIA OLGA		015552	GARCÉS DIAZ HERNAN	
199627	G		321140	GANDU GARCIA OLGA		015552	GARCÉS DIAZ HERNAN	
199628	G		321140	GANDU GARCIA OLGA		015552	GARCÉS DIAZ HERNAN	
199629	G		321140	GANDU GARCIA OLGA		015552	GARCÉS DIAZ HERNAN	
199630	G		321140	GANDU GARCIA OLGA		015552	GARCÉS DIAZ HERNAN	
199631	G		321140	GANDU GARCIA OLGA		015552	GARCÉS DIAZ HERNAN	
199632								

NÚMERO	NOMBRE	SOCIO	NÚMERO	NOMBRE	SOCIO	NÚMERO	NOMBRE	SOCIO
329660	GARCIA-HUIDOBRO ERRAZURIZ AMBR		330240	GARRIDO JIMENES ROGELIO		331730	GATICA ARQUERO GUILLERMO	
329670	GARCIA-PEREZ COTAPAS MARIO		330241	GARRIDO KLAPP MARIO		331740	GATICA ASTABUURAGA CARMEN	
329680	GARCIAS CONTRERAS EULALIA		330250	GARRIDO LAOS QUINENSIO ALFONSO		331750	GATICA LALLA ISABEL	
329690	GARCIA GONZALEZ JUAN		330260	GARRIDO LANOTI LITA LITIA		331755	GATICA ASTUDILLO ISABEL	
329700	GARCIA GONZALEZ MARIA		330270	GARRIDO LARREA SONIA		331760	GATICA BARAHONA ALMA	
329710	GARCIA TRONCOSO PATRICIA		330280	GARRIDO LILLO EULALIA		331765	GATICA BARRIOS ROSA H	
329720	GARCIA TRUJILLO MANUEL		330290	GARRIDO LOPATEGUI JULIA DEL CARMEN		331770	GATICA CAFFI SERGIO M	
329730	GARDEAZABAL SERRAFIN		330300	GARRIDO LOPEZ JORGE LUIS		331775	GATICA CAMPOS RAQUEL DEL CARMEN	
329740	GARDELLA GIUDICE DELIA		330310	GARRIDO LOPEZ LUIS		331780	GATICA CANALES JUAN	
329750	GARDEREA A LAUREN		330320	GARRIDO MARQUEZ VIRGINIA		331785	GATICA CANALES JUAN	
329760	GARDENGUE CRISTINA B		330330	GARRIDO MANUELA		331790	GATICA CANALES JUAN	
329770	GARDENGUE V ARTURO		330340	GARRIDO MANDONES N ANGELICA		331795	GATICA CANO RICARDO	
329780	GARDENGUE VILLEGAS ARTURO		330350	GARRIDO MARIN GABRIEL		331800	GATICA CANO FRANCISCO	
329790	GARETTO LUCERO BRUNO		330360	GARRIDO MARIN GABRIEL		331805	GATICA CERDA MARIA MARINA	
329800	GARETTO LUCERO BRUNO		330370	GARRIDO MARIN GABRIEL		331810	GATICA CERDA MARIA MARINA	
329810	GARETTO LUCERO BRUNO		330380	GARRIDO MARIN GABRIEL		331815	GATICA CERDA MARIA MARINA	
329820	GARETTO LUCERO BRUNO		330390	GARRIDO MARIN GABRIEL		331820	GATICA CERDA MARIA MARINA	
329830	GARETTO LUCERO BRUNO		330400	GARRIDO MARIN GABRIEL		331825	GATICA CERDA MARIA MARINA	
329840	GARETTO LUCERO BRUNO		330410	GARRIDO MARIN GABRIEL		331830	GATICA CERDA MARIA MARINA	
329850	GARETTO LUCERO BRUNO		330420	GARRIDO MARIN GABRIEL		331835	GATICA CERDA MARIA MARINA	
329860	GARETTO LUCERO BRUNO		330430	GARRIDO MARIN GABRIEL		331840	GATICA CERDA MARIA MARINA	
329870	GARETTO LUCERO BRUNO		330440	GARRIDO MARIN GABRIEL		331845	GATICA CERDA MARIA MARINA	
329880	GARETTO LUCERO BRUNO		330450	GARRIDO MARIN GABRIEL		331850	GATICA CERDA MARIA MARINA	
329890	GARETTO LUCERO BRUNO		330460	GARRIDO MARIN GABRIEL		331855	GATICA CERDA MARIA MARINA	
329900	GARETTO LUCERO BRUNO		330470	GARRIDO MARIN GABRIEL		331860	GATICA CERDA MARIA MARINA	
329910	GARETTO LUCERO BRUNO		330480	GARRIDO MARIN GABRIEL		331865	GATICA CERDA MARIA MARINA	
329920	GARETTO LUCERO BRUNO		330490	GARRIDO MARIN GABRIEL		331870	GATICA CERDA MARIA MARINA	
329930	GARETTO LUCERO BRUNO		330500	GARRIDO MARIN GABRIEL		331875	GATICA CERDA MARIA MARINA	
329940	GARETTO LUCERO BRUNO		330510	GARRIDO MARIN GABRIEL		331880	GATICA CERDA MARIA MARINA	
329950	GARETTO LUCERO BRUNO		330520	GARRIDO MARIN GABRIEL		331885	GATICA CERDA MARIA MARINA	
329960	GARETTO LUCERO BRUNO		330530	GARRIDO MARIN GABRIEL		331890	GATICA CERDA MARIA MARINA	
329970	GARETTO LUCERO BRUNO		330540	GARRIDO MARIN GABRIEL		331895	GATICA CERDA MARIA MARINA	
329980	GARETTO LUCERO BRUNO		330550	GARRIDO MARIN GABRIEL		331900	GATICA CERDA MARIA MARINA	
329990	GARETTO LUCERO BRUNO		330560	GARRIDO MARIN GABRIEL		331905	GATICA CERDA MARIA MARINA	
330000	GARETTO LUCERO BRUNO		330570	GARRIDO MARIN GABRIEL		331910	GATICA CERDA MARIA MARINA	
330010	GARETTO LUCERO BRUNO		330580	GARRIDO MARIN GABRIEL		331915	GATICA CERDA MARIA MARINA	
330020	GARETTO LUCERO BRUNO		330590	GARRIDO MARIN GABRIEL		331920	GATICA CERDA MARIA MARINA	
330030	GARETTO LUCERO BRUNO		330600	GARRIDO MARIN GABRIEL		331925	GATICA CERDA MARIA MARINA	
330040	GARETTO LUCERO BRUNO		330610	GARRIDO MARIN GABRIEL		331930	GATICA CERDA MARIA MARINA	
330050	GARETTO LUCERO BRUNO		330620	GARRIDO MARIN GABRIEL		331935	GATICA CERDA MARIA MARINA	
330060	GARETTO LUCERO BRUNO		330630	GARRIDO MARIN GABRIEL		331940	GATICA CERDA MARIA MARINA	
330070	GARETTO LUCERO BRUNO		330640	GARRIDO MARIN GABRIEL		331945	GATICA CERDA MARIA MARINA	
330080	GARETTO LUCERO BRUNO		330650	GARRIDO MARIN GABRIEL		331950	GATICA CERDA MARIA MARINA	
330090	GARETTO LUCERO BRUNO		330660	GARRIDO MARIN GABRIEL		331955	GATICA CERDA MARIA MARINA	
330100	GARETTO LUCERO BRUNO		330670	GARRIDO MARIN GABRIEL		331960	GATICA CERDA MARIA MARINA	
330110	GARETTO LUCERO BRUNO		330680	GARRIDO MARIN GABRIEL		331965	GATICA CERDA MARIA MARINA	
330120	GARETTO LUCERO BRUNO		330690	GARRIDO MARIN GABRIEL		331970	GATICA CERDA MARIA MARINA	
330130	GARETTO LUCERO BRUNO		330700	GARRIDO MARIN GABRIEL		331975	GATICA CERDA MARIA MARINA	
330140	GARETTO LUCERO BRUNO		330710	GARRIDO MARIN GABRIEL		331980	GATICA CERDA MARIA MARINA	
330150	GARETTO LUCERO BRUNO		330720	GARRIDO MARIN GABRIEL		331985	GATICA CERDA MARIA MARINA	
330160	GARETTO LUCERO BRUNO		330730	GARRIDO MARIN GABRIEL		331990	GATICA CERDA MARIA MARINA	
330170	GARETTO LUCERO BRUNO		330740	GARRIDO MARIN GABRIEL		331995	GATICA CERDA MARIA MARINA	
330180	GARETTO LUCERO BRUNO		330750	GARRIDO MARIN GABRIEL		332000	GATICA CERDA MARIA MARINA	
330190	GARETTO LUCERO BRUNO		330760	GARRIDO MARIN GABRIEL		332005	GATICA CERDA MARIA MARINA	
330200	GARETTO LUCERO BRUNO		330770	GARRIDO MARIN GABRIEL		332010	GATICA CERDA MARIA MARINA	
330210	GARETTO LUCERO BRUNO		330780	GARRIDO MARIN GABRIEL		332015	GATICA CERDA MARIA MARINA	
330220	GARETTO LUCERO BRUNO		330790	GARRIDO MARIN GABRIEL		332020	GATICA CERDA MARIA MARINA	
330230	GARETTO LUCERO BRUNO		330800	GARRIDO MARIN GABRIEL		332025	GATICA CERDA MARIA MARINA	
330240	GARETTO LUCERO BRUNO		330810	GARRIDO MARIN GABRIEL		332030	GATICA CERDA MARIA MARINA	
330250	GARETTO LUCERO BRUNO		330820	GARRIDO MARIN GABRIEL		332035	GATICA CERDA MARIA MARINA	
330260	GARETTO LUCERO BRUNO		330830	GARRIDO MARIN GABRIEL		332040	GATICA CERDA MARIA MARINA	
330270	GARETTO LUCERO BRUNO		330840	GARRIDO MARIN GABRIEL		332045	GATICA CERDA MARIA MARINA	
330280	GARETTO LUCERO BRUNO		330850	GARRIDO MARIN GABRIEL		332050	GATICA CERDA MARIA MARINA	
330290	GARETTO LUCERO BRUNO		330860	GARRIDO MARIN GABRIEL		332055	GATICA CERDA MARIA MARINA	
330300	GARETTO LUCERO BRUNO		330870	GARRIDO MARIN GABRIEL		332060	GATICA CERDA MARIA MARINA	
330310	GARETTO LUCERO BRUNO		330880	GARRIDO MARIN GABRIEL		332065	GATICA CERDA MARIA MARINA	
330320	GARETTO LUCERO BRUNO		330890	GARRIDO MARIN GABRIEL		332070	GATICA CERDA MARIA MARINA	
330330	GARETTO LUCERO BRUNO		330900	GARRIDO MARIN GABRIEL		332075	GATICA CERDA MARIA MARINA	
330340	GARETTO LUCERO BRUNO		330910	GARRIDO MARIN GABRIEL		332080	GATICA CERDA MARIA MARINA	
330350	GARETTO LUCERO BRUNO		330920	GARRIDO MARIN GABRIEL		332085	GATICA CERDA MARIA MARINA	
330360	GARETTO LUCERO BRUNO		330930	GARRIDO MARIN GABRIEL		332090	GATICA CERDA MARIA MARINA	
330370	GARETTO LUCERO BRUNO		330940	GARRIDO MARIN GABRIEL		332095	GATICA CERDA MARIA MARINA	
330380	GARETTO LUCERO BRUNO		330950	GARRIDO MARIN GABRIEL		332100	GATICA CERDA MARIA MARINA	
330390	GARETTO LUCERO BRUNO		330960	GARRIDO MARIN GABRIEL		332105	GATICA CERDA MARIA MARINA	
330400	GARETTO LUCERO BRUNO		330970	GARRIDO MARIN GABRIEL		332110	GATICA CERDA MARIA MARINA	
330410	GARETTO LUCERO BRUNO		330980	GARRIDO MARIN GABRIEL		332115	GATICA CERDA MARIA MARINA	
330420	GARETTO LUCERO BRUNO		330990	GARRIDO MARIN GABRIEL		332120	GATICA CERDA MARIA MARINA	
330430	GARETTO LUCERO BRUNO		331000	GARRIDO MARIN GABRIEL		332125	GATICA CERDA MARIA MARINA	
330440	GARETTO LUCERO BRUNO		331010	GARRIDO MARIN GABRIEL		332130	GATICA CERDA MARIA MARINA	
330450	GARETTO LUCERO BRUNO		331020	GARRIDO MARIN GABRIEL		332135	GATICA CERDA MARIA MARINA	
330460	GARETTO LUCERO BRUNO		331030	GARRIDO MARIN GABRIEL		332140	GATICA CERDA MARIA MARINA	
330470	GARETTO LUCERO BRUNO		331040	GARRIDO MARIN GABRIEL		332145	GATICA CERDA MARIA MARINA	
330480	GARETTO LUCERO BRUNO		331050	GARRIDO MARIN GABRIEL		332150	GATICA CERDA MARIA MARINA	
330490	GARETTO LUCERO BRUNO		331060	GARRIDO MARIN GABRIEL		332155	GATICA CERDA MARIA MARINA	
330500	GARETTO LUCERO BRUNO		331070	GARRIDO MARIN GABRIEL		332160	GATICA CERDA MARIA MARINA	
330510	GARETTO LUCERO BRUNO		331080	GARRIDO MARIN GABRIEL		332165	GATICA CERDA MARIA MARINA	
330520	GARETTO LUCERO BRUNO		331090	GARRIDO MARIN GABRIEL		332170	GATICA CERDA MARIA MARINA	
330530	GARETTO LUCERO BRUNO		331100	GARRIDO MARIN GABRIEL		332175	GATICA CERDA MARIA MARINA	
330540	GARETTO LUCERO BRUNO		331110	GARRIDO MARIN GABRIEL		332180	GATICA CERDA MARIA MARINA	
330550	GARETTO LUCERO BRUNO		331120	GARRIDO MARIN GABRIEL		332185	GATICA CERDA MARIA MARINA	
330560	GARETTO LUCERO BRUNO		331130	GARRIDO MARIN GABRIEL		332190	GATICA CERDA MARIA MARINA	
330570	GARETTO LUCERO BRUNO		331140	GARRIDO MARIN GABRIEL		332195	GATICA CERDA MARIA MARINA	
330580	GARETTO LUCERO BRUNO		331150	GARRIDO MARIN GABRIEL		332200	GATICA CERDA MARIA MARINA	
330590	GARETTO LUCERO BRUNO		331160	GARRIDO MARIN GABRIEL		332205	GATICA CERDA MARIA MARINA	
330600	GARETTO LUCERO BRUNO		331170	GARRIDO MARIN GABRIEL		332210	GATICA CERDA MARIA MARINA	
330610	GARETTO LUCERO BRUNO		331180	GARRIDO MARIN GABRIEL		332215	GATICA CERDA MARIA MARINA	
330620	GARETTO LUCERO BRUNO		331190	GARRIDO MARIN GABRIEL		332220	GATICA CERDA MARIA MARINA	
330630	GARETTO LUCERO BRUNO		331200	GARRIDO MARIN GABRIEL		332225	GATICA CERDA MARIA MARINA	
330640	GARETTO LUCERO BRUNO		331210	GARRIDO MARIN GABRIEL		332230	GATICA CERDA MARIA MARINA	
330650	GARETTO LUCERO BRUNO		331220	GARRIDO MARIN GABRIEL		332235	GATICA CERDA MARIA MARINA	
330660	GARETTO LUCERO BRUNO		331230	GARRIDO MARIN GABRIEL		332240	GATICA CERDA MARIA MARINA	
330670	GARETTO LUCERO BRUNO		331240	GARRIDO MARIN GABRIEL		332245	GATICA CERDA MARIA MARINA	
330680	GARETTO LUCERO BRUNO		331250	GARRIDO MARIN GABRIEL		332250	GATICA CERDA MARIA MARINA	
330690	GARETTO LUCERO BRUNO		331260	GARRIDO MARIN GABRIEL		332255	GATICA CERDA MARIA MARINA	
330700	GARETTO LUCERO BRUNO		331270	GARRIDO MARIN GABRIEL		332260	GATICA CERDA MARIA MARINA	
330710	GARETTO LUCERO BRUNO		331280	GARRIDO MARIN GABRIEL		332265	GATICA CERDA MARIA MARINA	
330720	GARETTO LUCERO BRUNO		331290	GARRIDO MARIN GABRIEL		332270	GATICA CERDA MARIA MARINA	
330730	GARETTO LUCERO BRUNO		331300	GARRIDO MARIN GABRIEL		332275	GATICA CERDA MARIA MARINA	
330740	GARETTO LUCERO BRUNO		331310	GARRIDO MARIN GABRIEL		332280	GATICA CERDA MARIA MARINA	
330750	GARETTO LUCERO BRUNO		331320	GARRIDO MARIN GABRIEL		332285	GATICA CERDA MARIA MARINA	
330760	GARETTO LUCERO BRUNO		331330	GARRIDO MARIN GABRIEL		332290	GATICA CERDA MARIA MARINA	
330770	GARETTO LUCERO BRUNO		331340	GARRIDO MARIN GABRIEL		332295	GATICA CERDA MARIA MARINA	
330780	GARETTO LUCERO BRUNO		331350	GARRIDO MARIN GABRIEL		332300	GATICA CERDA MARIA MARINA	
330790	GARETTO LUCERO BRUNO		331360	GARRIDO MARIN GABRIEL		332305	GATICA CERDA MARIA MARINA	
330800	GARETTO LUCERO BRUNO		331370	GARRIDO MARIN GABRIEL		332310	GATICA CERDA MARIA MARINA	
330810	GARETTO LUCERO BRUNO		331380	GARRIDO MARIN GABRIEL		332315	GATICA CERDA MARIA MARINA	
330820	GARETTO LUCERO BRUNO		331390	GARRIDO MARIN GABRIEL		332320	GATICA CERDA MARIA MARINA	
330830	GARETTO LUCERO BRUNO		331400	GARRIDO MARIN GABRIEL		332325	GATICA CERDA MARIA MARINA	
330840	GARETTO LUCERO BRUNO		331410	GARRIDO MARIN GABRIEL		332330	GATICA CERDA MARIA MARINA	
330850	GARETTO LUCERO BRUNO		331420	GARRIDO MARIN GABRIEL		332335	GATICA CERDA MARIA MARINA	
330860	GARETTO LUCERO BRUNO		331430	GARRIDO MARIN GABRIEL		332340	GATICA CERDA MARIA MARINA	
330870	GARETTO LUCERO BRUNO		331440	GARRIDO MARIN GABRIEL		332345	GATICA CERDA MARIA MARINA	
330880	GARETTO LUCERO BRUNO		331450	GARRIDO MARIN GABRIEL		332350	GATICA CERDA MARIA MARINA	
330890	GARETTO LUCERO BRUNO		331460	GARRIDO MARIN GABRIEL		332355	GATICA CERDA MARIA MARINA	
330900	GARETTO LUCERO BRUNO		331470	GARRIDO MARIN GABRIEL		332360	GATICA CERDA MARIA MARINA	
330910	GARETTO LUCERO BRUNO		331480	GARRIDO MARIN GABRIEL		332365	GATICA CERDA MARIA MARINA	
330920	GARETTO LUCERO BRUNO		331490	GARRIDO MARIN GABRIEL		332370	GATICA CERDA MARIA MARINA	
330930	GARETTO LUCERO BRUNO		331500	GARRIDO MARIN GABRIEL		332375	GATICA CERDA MARIA MARINA	
330940	GARETTO LUCERO BRUNO		331510	GARRIDO MARIN GABRIEL		332380	GATICA CERDA MARIA MARINA	
330950	GARETTO LUCERO BRUNO		331520	GARRIDO MARIN GABRIEL		332385	GATICA CERDA MARIA MARINA	
330960	GARETTO LUCERO BRUNO		331530	GARRIDO MARIN GABRIEL		332390	GATICA CERDA MARIA MARINA	
330970	GARETTO LUCERO BRUNO		331540	GARRIDO MARIN GABRIEL		332395	GATICA CERDA MARIA MARINA	
330980	GARETTO LUCERO BRUNO		331550	GARRIDO MARIN GABRIEL		332400	GATICA CERDA MARIA MARINA	
330990	GARETTO LUCERO BRUNO		331560	GARRIDO MARIN GABRIEL		332405	GATICA CERDA MARIA MARINA	
331000	GARETTO LUCERO BRUNO		331570	GARRIDO MARIN GABRIEL		332410	GATICA CERDA MARIA MARINA	
331010	GARETTO LUCERO BRUNO		331580	GARRIDO MARIN GABRIEL		332415	GATICA CERDA MARIA MARINA	
331020	GARETTO LUCERO BRUNO		331590	GARRIDO MARIN GABRIEL		332420	GATICA CERDA MARIA MARINA	
331030	GARETTO LUCERO BRUNO		331600	GARRIDO MARIN GABRIEL		332425	GATICA CERDA MARIA MARINA	
331040	GARETTO LUCERO BRUNO		331610	GARRIDO MARIN GABRIEL		332430	GATICA CERDA MARIA MARINA	
331050	GARETTO LUCERO BRUNO		331620	GARRIDO MARIN GABRIEL		332435		

NUMERO	NOMBRE	SOCIO	NUMERO	NOMBRE	SOCIO	NUMERO	NOMBRE	SOCIO
338050	GODDY MONTALVA MERCEDES		339560	GOMEZ BUSTAMANTE AURA STELLA		341150	GOMEZ MORA OSVALDO	
338060	GODDY MORAGA MARIA		339570	GOMEZ C AMELIA		341160	GOMEZ MORALES ENRIQUE	
338070	GODDY MUNOZ AUGUSTO		339580	GOMEZ CABELAS SOLEDAD		341170	GOMEZ MORALES HECTOR	
338080	GODDY MUNOZ CARMEN		339590	GOMEZ CABELAS JILDA		341180	GOMEZ MORALES MARTA	
338090	GODDY MUNOZ ELIANA		339600	GOMEZ CACERES HECTOR		341190	GOMEZ MORALES OSCAR	
338100	GODDY MUNOZ MARIA		339610	GOMEZ CALDERA MARIA LUZ		341200	GOMEZ MORALES OSCAR	
338110	GODDY MUNOZ PATRICIO		339620	GOMEZ CAMPOS RAQUEL		341210	GOMEZ MUJICA MARIA	
338120	GODDY NEGRETTE MANUEL		339630	GOMEZ CARCANO HECTOR		341220	GOMEZ MUNDACA MARIA	
338130	GODDY NUNEZ GUILY		339640	GOMEZ CARPIO MANUEL		341230	GOMEZ MUNOZ JUAN ENRIQUE	
338140	GODDY NUNEZ IRIS		339650	GOMEZ CARRASCO ADOLFO DEL C		341240	GOMEZ MUNOZ LUCRECIA	
338150	GODDY NUNEZ BERTA		339660	GOMEZ CARRILLO GRACIELA		341250	GOMEZ MUNOZ LUIS	
338160	GODDY OLIVARES BERTA		339670	GOMEZ CARTER ENRIQUE		341260	GOMEZ MUNOZ ROSA	
338170	GODDY OPAZO LILIANA		339680	GOMEZ CASTAÑEDA BERNARDO		341270	GOMEZ MUNOZ SERGIO	
338180	GODDY OSMUNDO JOSE EKEQUIEL		339690	GOMEZ CARVAJAL HERMINDA		341280	GOMEZ NAVEA REBECA	
338190	GODDY PAEZ MARIO		339700	GOMEZ CASANOVA ALEJANDRO		341290	GOMEZ NAVIA REBECA	
338200	GODDY PABLO OSCAR		339710	GOMEZ CASTILLO ALICIA		341300	GOMEZ NAVIA REBECA	
338210	GODDY PERALTA ISRAEL		339720	GOMEZ CASTILLO GUSTAVO		341310	GOMEZ NAVIA REBECA	
338220	GODDY PEZOA JOSE		339730	GOMEZ CASTILLO MARIA		341320	GOMEZ NAVIA REBECA	
338230	GODDY PIZARRA NELDA		339740	GOMEZ CASTRO CARLOS HUMBERTO		341330	GOMEZ NAVIA REBECA	
338240	GODDY PIZARRA JUDITH A		339750	GOMEZ CATALAN NELLY DEL C		341340	GOMEZ NAVIA REBECA	
338250	GODDY POZO MARIA		339760	GOMEZ CERDA SERGIO MARCELO		341350	GOMEZ NAVIA REBECA	
338260	GODDY RAMOS DELCRES		339770	GOMEZ CERDA JUAN MARIA		341360	GOMEZ NAVIA REBECA	
338270	GODDY REYES GUANIAS		339780	GOMEZ CEREPELIS RAQUEL		341370	GOMEZ NAVIA REBECA	
338280	GODDY REYES GALIANO FELIX		339790	GOMEZ CHAVEZ ROSA		341380	GOMEZ NAVIA REBECA	
338290	GODDY RIFCO FLOR MARIA		339800	GOMEZ CISTERNA ANA ESTER		341390	GOMEZ NAVIA REBECA	
338300	GODDY RIVERA RAUL ERNESTO		339810	GOMEZ CISTERNA ANA ESTER		341400	GOMEZ NAVIA REBECA	
338310	GODDY RIVEROS HECTOR		339820	GOMEZ CISTERNA ANA ESTER		341410	GOMEZ NAVIA REBECA	
338320	GODDY RIVERA JUAN DEL C		339830	GOMEZ CISTERNA ANA ESTER		341420	GOMEZ NAVIA REBECA	
338330	GODDY RODRIGUEZ CARLOS CECILIO		339840	GOMEZ CISTERNA ANA ESTER		341430	GOMEZ NAVIA REBECA	
338340	GODDY ROSAS MARIA		339850	GOMEZ CISTERNA ANA ESTER		341440	GOMEZ NAVIA REBECA	
338350	GODDY NUMERO OLGA		339860	GOMEZ CISTERNA ANA ESTER		341450	GOMEZ NAVIA REBECA	
338360	GODDY SALAZAR CARMELITA		339870	GOMEZ CISTERNA ANA ESTER		341460	GOMEZ NAVIA REBECA	
338370	GODDY SAN MARTIN ANDRES		339880	GOMEZ CISTERNA ANA ESTER		341470	GOMEZ NAVIA REBECA	
338380	GODDY SANDOZ IRMA M		339890	GOMEZ CISTERNA ANA ESTER		341480	GOMEZ NAVIA REBECA	
338390	GODDY SANTIS CARMEN		339900	GOMEZ CISTERNA ANA ESTER		341490	GOMEZ NAVIA REBECA	
338400	GODDY SEPULVEDA INES		339910	GOMEZ CISTERNA ANA ESTER		341500	GOMEZ NAVIA REBECA	
338410	GODDY SEPULVEDA CARLOS		339920	GOMEZ CISTERNA ANA ESTER		341510	GOMEZ NAVIA REBECA	
338420	GODDY SEPULVEDA INES		339930	GOMEZ CISTERNA ANA ESTER		341520	GOMEZ NAVIA REBECA	
338430	GODDY SEPULVEDA LUISA		339940	GOMEZ CISTERNA ANA ESTER		341530	GOMEZ NAVIA REBECA	
338440	GODDY SEPULVEDA VICTOR		339950	GOMEZ CISTERNA ANA ESTER		341540	GOMEZ NAVIA REBECA	
338450	GODDY SILVA MARIA ESTELA		339960	GOMEZ CISTERNA ANA ESTER		341550	GOMEZ NAVIA REBECA	
338460	GODDY TAPIA BENJAMIN		339970	GOMEZ CISTERNA ANA ESTER		341560	GOMEZ NAVIA REBECA	
338470	GODDY TELLO LUCIA		339980	GOMEZ CISTERNA ANA ESTER		341570	GOMEZ NAVIA REBECA	
338480	GODDY TELLO LUCIA		339990	GOMEZ CISTERNA ANA ESTER		341580	GOMEZ NAVIA REBECA	
338490	GODDY TELLO LUCIA					341590	GOMEZ NAVIA REBECA	
338500	GODDY TELLO LUCIA					341600	GOMEZ NAVIA REBECA	
338510	GODDY TELLO LUCIA					341610	GOMEZ NAVIA REBECA	
338520	GODDY TELLO LUCIA					341620	GOMEZ NAVIA REBECA	
338530	GODDY TELLO LUCIA					341630	GOMEZ NAVIA REBECA	
338540	GODDY TELLO LUCIA					341640	GOMEZ NAVIA REBECA	
338550	GODDY TELLO LUCIA					341650	GOMEZ NAVIA REBECA	
338560	GODDY TELLO LUCIA					341660	GOMEZ NAVIA REBECA	
338570	GODDY TELLO LUCIA					341670	GOMEZ NAVIA REBECA	
338580	GODDY TELLO LUCIA					341680	GOMEZ NAVIA REBECA	
338590	GODDY TELLO LUCIA					341690	GOMEZ NAVIA REBECA	
338600	GODDY TELLO LUCIA					341700	GOMEZ NAVIA REBECA	
338610	GODDY TELLO LUCIA					341710	GOMEZ NAVIA REBECA	
338620	GODDY TELLO LUCIA					341720	GOMEZ NAVIA REBECA	
338630	GODDY TELLO LUCIA					341730	GOMEZ NAVIA REBECA	
338640	GODDY TELLO LUCIA					341740	GOMEZ NAVIA REBECA	
338650	GODDY TELLO LUCIA					341750	GOMEZ NAVIA REBECA	
338660	GODDY TELLO LUCIA					341760	GOMEZ NAVIA REBECA	
338670	GODDY TELLO LUCIA					341770	GOMEZ NAVIA REBECA	
338680	GODDY TELLO LUCIA					341780	GOMEZ NAVIA REBECA	
338690	GODDY TELLO LUCIA					341790	GOMEZ NAVIA REBECA	
338700	GODDY TELLO LUCIA					341800	GOMEZ NAVIA REBECA	
338710	GODDY TELLO LUCIA					341810	GOMEZ NAVIA REBECA	
338720	GODDY TELLO LUCIA					341820	GOMEZ NAVIA REBECA	
338730	GODDY TELLO LUCIA					341830	GOMEZ NAVIA REBECA	
338740	GODDY TELLO LUCIA					341840	GOMEZ NAVIA REBECA	
338750	GODDY TELLO LUCIA					341850	GOMEZ NAVIA REBECA	
338760	GODDY TELLO LUCIA					341860	GOMEZ NAVIA REBECA	
338770	GODDY TELLO LUCIA					341870	GOMEZ NAVIA REBECA	
338780	GODDY TELLO LUCIA					341880	GOMEZ NAVIA REBECA	
338790	GODDY TELLO LUCIA					341890	GOMEZ NAVIA REBECA	
338800	GODDY TELLO LUCIA					341900	GOMEZ NAVIA REBECA	
338810	GODDY TELLO LUCIA					341910	GOMEZ NAVIA REBECA	
338820	GODDY TELLO LUCIA					341920	GOMEZ NAVIA REBECA	
338830	GODDY TELLO LUCIA					341930	GOMEZ NAVIA REBECA	
338840	GODDY TELLO LUCIA					341940	GOMEZ NAVIA REBECA	
338850	GODDY TELLO LUCIA					341950	GOMEZ NAVIA REBECA	
338860	GODDY TELLO LUCIA					341960	GOMEZ NAVIA REBECA	
338870	GODDY TELLO LUCIA					341970	GOMEZ NAVIA REBECA	
338880	GODDY TELLO LUCIA					341980	GOMEZ NAVIA REBECA	
338890	GODDY TELLO LUCIA					341990	GOMEZ NAVIA REBECA	
338900	GODDY TELLO LUCIA					342000	GOMEZ NAVIA REBECA	
338910	GODDY TELLO LUCIA					342010	GOMEZ NAVIA REBECA	
338920	GODDY TELLO LUCIA					342020	GOMEZ NAVIA REBECA	
338930	GODDY TELLO LUCIA					342030	GOMEZ NAVIA REBECA	
338940	GODDY TELLO LUCIA					342040	GOMEZ NAVIA REBECA	
338950	GODDY TELLO LUCIA					342050	GOMEZ NAVIA REBECA	
338960	GODDY TELLO LUCIA					342060	GOMEZ NAVIA REBECA	
338970	GODDY TELLO LUCIA					342070	GOMEZ NAVIA REBECA	
338980	GODDY TELLO LUCIA					342080	GOMEZ NAVIA REBECA	
338990	GODDY TELLO LUCIA					342090	GOMEZ NAVIA REBECA	
339000	GODDY TELLO LUCIA					342100	GOMEZ NAVIA REBECA	
339010	GODDY TELLO LUCIA					342110	GOMEZ NAVIA REBECA	
339020	GODDY TELLO LUCIA					342120	GOMEZ NAVIA REBECA	
339030	GODDY TELLO LUCIA					342130	GOMEZ NAVIA REBECA	
339040	GODDY TELLO LUCIA					342140	GOMEZ NAVIA REBECA	
339050	GODDY TELLO LUCIA					342150	GOMEZ NAVIA REBECA	
339060	GODDY TELLO LUCIA					342160	GOMEZ NAVIA REBECA	
339070	GODDY TELLO LUCIA					342170	GOMEZ NAVIA REBECA	
339080	GODDY TELLO LUCIA					342180	GOMEZ NAVIA REBECA	
339090	GODDY TELLO LUCIA					342190	GOMEZ NAVIA REBECA	
339100	GODDY TELLO LUCIA					342200	GOMEZ NAVIA REBECA	
339110	GODDY TELLO LUCIA					342210	GOMEZ NAVIA REBECA	
339120	GODDY TELLO LUCIA					342220	GOMEZ NAVIA REBECA	
339130	GODDY TELLO LUCIA					342230	GOMEZ NAVIA REBECA	
339140	GODDY TELLO LUCIA					342240	GOMEZ NAVIA REBECA	
339150	GODDY TELLO LUCIA					342250	GOMEZ NAVIA REBECA	
339160	GODDY TELLO LUCIA					342260	GOMEZ NAVIA REBECA	
339170	GODDY TELLO LUCIA					342270	GOMEZ NAVIA REBECA	
339180	GODDY TELLO LUCIA					342280	GOMEZ NAVIA REBECA	
339190	GODDY TELLO LUCIA					342290	GOMEZ NAVIA REBECA	
339200	GODDY TELLO LUCIA					342300	GOMEZ NAVIA REBECA	
339210	GODDY TELLO LUCIA					342310	GOMEZ NAVIA REBECA	
339220	GODDY TELLO LUCIA					342320	GOMEZ NAVIA REBECA	
339230	GODDY TELLO LUCIA					342330	GOMEZ NAVIA REBECA	
339240	GODDY TELLO LUCIA					342340	GOMEZ NAVIA REBECA	
339250	GODDY TELLO LUCIA					342350	GOMEZ NAVIA REBECA	
339260	GODDY TELLO LUCIA					342360	GOMEZ NAVIA REBECA	
339270	GODDY TELLO LUCIA					342370	GOMEZ NAVIA REBECA	
339280	GODDY TELLO LUCIA					342380	GOMEZ NAVIA REBECA	
339290	GODDY TELLO LUCIA					342390	GOMEZ NAVIA REBECA	
339300	GODDY TELLO LUCIA					342400	GOMEZ NAVIA REBECA	
339310	GODDY TELLO LUCIA					342410	GOMEZ NAVIA REBECA	
339320	GODDY TELLO LUCIA					342420	GOMEZ NAVIA REBECA	
339330	GODDY TELLO LUCIA					342430	GOMEZ NAVIA REBECA	
339340	GODDY TELLO LUCIA					342440	GOMEZ NAVIA REBECA	
339350	GODDY TELLO LUCIA					342450	GOMEZ NAVIA REBECA	
339360	GODDY TELLO LUCIA					342460	GOMEZ NAVIA REBECA	
339370	GODDY TELLO LUCIA					342470	GOMEZ NAVIA REBECA	
339380	GODDY TELLO LUCIA					342480	GOMEZ NAVIA REBECA	
339390	GODDY TELLO LUCIA					342490	GOMEZ NAVIA REBECA	
339400	GODDY TELLO LUCIA					342500	GOMEZ NAVIA REBECA	
339410	GODDY TELLO LUCIA					342510	GOMEZ NAVIA REBECA	
339420	GODDY TELLO LUCIA					342520	GOMEZ NAVIA REBECA	
339430	GODDY TELLO LUCIA					342530	GOMEZ NAVIA REBECA	
339440	GODDY TELLO LUCIA					342540	GOMEZ NAVIA REBECA	
339450	GODDY TELLO LUCIA					342550	GOMEZ NAVIA REBECA	
339460	GODDY TELLO LUCIA					342560	GOMEZ NAVIA REBECA	
339470	GODDY TELLO LUCIA					342570	GOMEZ NAVIA REBECA	
339480	GODDY TELLO LUCIA					342580	GOMEZ NAVIA REBECA	
339490	GODDY TELLO LUCIA					342590	GOMEZ NAVIA REBECA	
339500	GODDY TELLO LUCIA					342600	GOMEZ NAVIA REBECA	
339510	GODDY TELLO LUCIA					342610	GOMEZ NAVIA REBECA	
339520	GODDY TELLO LUCIA					342620	GOMEZ NAVIA REBECA	
339530	GODDY TELLO LUCIA					342630	GOMEZ NAVIA REBECA	
339540	GODDY TELLO LUCIA					342640	GOMEZ NAVIA REBECA	
339550	GODDY TELLO LUCIA					342650	GOMEZ NAVIA REBECA	
339560	GODDY TELLO LUCIA					342660	GOMEZ NAVIA REBECA	
339570	GODDY TELLO LUCIA					342670	GOMEZ NAVIA REBECA	
339580	GODDY TELLO LUCIA					342680	GOMEZ NAVIA REBECA	
339590	GODDY TELLO LUCIA					342690	GOMEZ NAVIA REBECA	
339600	GODDY TELLO LUCIA					342700	GOMEZ NAVIA REBECA	
339610	GODDY TELLO LUCIA					342710	GOMEZ NAVIA REBECA	
339620	GODDY TELLO LUCIA					342720	GOMEZ NAVIA REBECA	
339630	GODDY TELLO LUCIA					342730	GOMEZ NAVIA REBECA	
339640	GODDY TELLO LUCIA					342740	GOMEZ NAVIA REBECA	
339650	GODDY TELLO LUCIA					342750	GOMEZ NAVIA REBECA	
339660	GODDY TELLO LUCIA					342760	GOMEZ NAVIA REBECA	
339670	GODDY TELLO LUCIA					342770	GOMEZ NAVIA REBECA	
339680	GODDY TELLO LUCIA					342780	GOMEZ NAVIA REBECA	
339690	GODDY TELLO LUCIA					342790	GOMEZ NAVIA REBECA	

NUMERO	NOMBRE	SOCIO	NUMERO	NOMBRE	SOCIO	NUMERO	NOMBRE	SOCIO
356990	GONZALEZ	SANCHEZ FLOR	356990	GONZALEZ	VARGAS MANUEL RAUL	360020	GORMAZ	MUNOZ LUCIA IVONNE
356991	GONZALEZ	SANCHEZ FRANCISCO	356991	GONZALEZ	VARGAS MARIA INES	360021	GORMAZ	PEREZ PILAR
356992	GONZALEZ	SANCHEZ JUANJO	356992	GONZALEZ	VARGAS RITA	360022	GORMAZ	RUZITAGLE LAURA I
356993	GONZALEZ	SANCHEZ JORGE	356993	GONZALEZ	VASQUEZ EDUARDO	360023	GORMAZ	TAPIA JULIO D
356994	GONZALEZ	SANCHEZ JULIO	356994	GONZALEZ	VASQUEZ LUIS A	360024	GORMAZ	TAPIA JULIO D
356995	GONZALEZ	SANCHEZ LUIS A	356995	GONZALEZ	VASQUEZ LUIS A	360025	GORMAZ	TAPIA JULIO D
356996	GONZALEZ	SANCHEZ RENE	356996	GONZALEZ	VASQUEZ MANUEL JESUS	360026	GORMAZ	TAPIA JULIO D
356997	GONZALEZ	SANCHEZ ROSA	356997	GONZALEZ	VASQUEZ ROSA EMILIA	360027	GORMAZ	VICTOR GUILLERMO
356998	GONZALEZ	SANPUEZA GUILLERMINA	356998	GONZALEZ	VASQUEZ VENTURA	360028	GORMAZ	VERA YELANDIA
356999	GONZALEZ	SANPUEZA ROSA ELVIRA	356999	GONZALEZ	VDA DE AUSTA GRADYS	360029	GORMAZ	STEINWARD JULIO
357000	GONZALEZ	SANSON ENRIQUE	357000	GONZALEZ	VEGA ADRIANA	360030	GORMAZ	RAPAPORT DORA
357001	GONZALEZ	SANTIBANEZ BERTA	357001	GONZALEZ	VEGA CYNTHIA	360031	GORMAZ	RIVERA VIRGINIA
357002	GONZALEZ	SANTIBANEZ EDUARDO	357002	GONZALEZ	VEGA JUAN ROSA	360032	GORMAZ	LANZANI HELENITA
357003	GONZALEZ	SANTIS ELIANA	357003	GONZALEZ	VEGA RESAS	360033	GORMAZ	LANZANI HELENITA
357004	GONZALEZ	SARACOLA FLOR	357004	GONZALEZ	VEGA ETELIVIA	360034	GORMAZ	LANZANI HELENITA
357005	GONZALEZ	SATTELER SARA E	357005	GONZALEZ	VELENZUELA ELENA	360035	GORMAZ	LANZANI HELENITA
357006	GONZALEZ	SCHERER AUGUSTO	357006	GONZALEZ	VELIZ HERRERA	360036	GORMAZ	LANZANI HELENITA
357007	GONZALEZ	SEPUVEDA DURVAL	357007	GONZALEZ	VELIZ PATRICIA	360037	GORMAZ	LANZANI HELENITA
357008	GONZALEZ	SEPUVEDA GERMAR	357008	GONZALEZ	VENEGAS JUAN	360038	GORMAZ	LANZANI HELENITA
357009	GONZALEZ	SEPUVEDA GLADYS	357009	GONZALEZ	VENEGAS MATILDE DE LA	360039	GORMAZ	LANZANI HELENITA
357010	GONZALEZ	SEPUVEDA LEONARDO	357010	GONZALEZ	VENEGAS NIBALDO	360040	GORMAZ	LANZANI HELENITA
357011	GONZALEZ	SEPUVEDA LUIS	357011	GONZALEZ	VENEGAS OLGA DEL CARM	360041	GORMAZ	LANZANI HELENITA
357012	GONZALEZ	SEPUVEDA MARIA	357012	GONZALEZ	VEPA CARLOS	360042	GORMAZ	LANZANI HELENITA
357013	GONZALEZ	SEPUVEDA SONIA	357013	GONZALEZ	VERGARA ALICIA	360043	GORMAZ	LANZANI HELENITA
357014	GONZALEZ	SERGIO	357014	GONZALEZ	VERGARA ANTONIO	360044	GORMAZ	LANZANI HELENITA
357015	GONZALEZ	SERRANO FABIANA	357015	GONZALEZ	VERGARA CARLO	360045	GORMAZ	LANZANI HELENITA
357016	GONZALEZ	SERRA LUCIANO	357016	GONZALEZ	VERGARA EDUARDO	360046	GORMAZ	LANZANI HELENITA
357017	GONZALEZ	SERRA ANTONIO TILC	357017	GONZALEZ	VERGARA ELVIRA	360047	GORMAZ	LANZANI HELENITA
357018	GONZALEZ	SILVA CARMEN	357018	GONZALEZ	VERGARA JAIPE	360048	GORMAZ	LANZANI HELENITA
357019	GONZALEZ	SILVA CARMEN VICTORIA	357019	GONZALEZ	VERGARA JORGE E	360049	GORMAZ	LANZANI HELENITA
357020	GONZALEZ	SILVA ELIANA ELSA	357020	GONZALEZ	VERGARA JULIA	360050	GORMAZ	LANZANI HELENITA
357021	GONZALEZ	SILVA EUGENIA	357021	GONZALEZ	VERGARA JULIETA	360051	GORMAZ	LANZANI HELENITA
357022	GONZALEZ	SILVA FERMIN	357022	GONZALEZ	VERGARA LAURA	360052	GORMAZ	LANZANI HELENITA
357023	GONZALEZ	SILVA JOSEFINA	357023	GONZALEZ	VERGARA LUIS E	360053	GORMAZ	LANZANI HELENITA
357024	GONZALEZ	SILVA JULIO	357024	GONZALEZ	VERGARA ORIANA	360054	GORMAZ	LANZANI HELENITA
357025	GONZALEZ	SILVA LUIS	357025	GONZALEZ	VERGARA ORLANDO VICTOR	360055	GORMAZ	LANZANI HELENITA
357026	GONZALEZ	SILVA MARGARENA	357026	GONZALEZ	VIAL FRANCISCO	360056	GORMAZ	LANZANI HELENITA
357027	GONZALEZ	SILVA MARIA	357027	GONZALEZ	VIAL JOSEFINA	360057	GORMAZ	LANZANI HELENITA
357028	GONZALEZ	SILVA MARIA	357028	GONZALEZ	VIAL JOSEFINA	360058	GORMAZ	LANZANI HELENITA
357029	GONZALEZ	SILVA REGINA	357029	GONZALEZ	VIAL JOSEFINA	360059	GORMAZ	LANZANI HELENITA
357030	GONZALEZ	SILVA SEGUNDO	357030	GONZALEZ	VIAL JOSEFINA	360060	GORMAZ	LANZANI HELENITA
357031	GONZALEZ	SILVA SILVIA	357031	GONZALEZ	VIAL JOSEFINA	360061	GORMAZ	LANZANI HELENITA
357032	GONZALEZ	SILVA SUELENIA	357032	GONZALEZ	VIAL JOSEFINA	360062	GORMAZ	LANZANI HELENITA
357033	GONZALEZ	SILVA WILHELM	357033	GONZALEZ	VIAL JOSEFINA	360063	GORMAZ	LANZANI HELENITA
357034	GONZALEZ	SILVANO EMMA	357034	GONZALEZ	VIAL JOSEFINA	360064	GORMAZ	LANZANI HELENITA
357035	GONZALEZ	SILVANO CARLOS	357035	GONZALEZ	VIAL JOSEFINA	360065	GORMAZ	LANZANI HELENITA
357036	GONZALEZ	SILVANO ENRIQUE	357036	GONZALEZ	VIAL JOSEFINA	360066	GORMAZ	LANZANI HELENITA
357037	GONZALEZ	SILVANO ENRIQUE	357037	GONZALEZ	VIAL JOSEFINA	360067	GORMAZ	LANZANI HELENITA
357038	GONZALEZ	SILVANO ENRIQUE	357038	GONZALEZ	VIAL JOSEFINA	360068	GORMAZ	LANZANI HELENITA
357039	GONZALEZ	SILVANO ENRIQUE	357039	GONZALEZ	VIAL JOSEFINA	360069	GORMAZ	LANZANI HELENITA
357040	GONZALEZ	SILVANO ENRIQUE	357040	GONZALEZ	VIAL JOSEFINA	360070	GORMAZ	LANZANI HELENITA
357041	GONZALEZ	SILVANO ENRIQUE	357041	GONZALEZ	VIAL JOSEFINA	360071	GORMAZ	LANZANI HELENITA
357042	GONZALEZ	SILVANO ENRIQUE	357042	GONZALEZ	VIAL JOSEFINA	360072	GORMAZ	LANZANI HELENITA
357043	GONZALEZ	SILVANO ENRIQUE	357043	GONZALEZ	VIAL JOSEFINA	360073	GORMAZ	LANZANI HELENITA
357044	GONZALEZ	SILVANO ENRIQUE	357044	GONZALEZ	VIAL JOSEFINA	360074	GORMAZ	LANZANI HELENITA
357045	GONZALEZ	SILVANO ENRIQUE	357045	GONZALEZ	VIAL JOSEFINA	360075	GORMAZ	LANZANI HELENITA
357046	GONZALEZ	SILVANO ENRIQUE	357046	GONZALEZ	VIAL JOSEFINA	360076	GORMAZ	LANZANI HELENITA
357047	GONZALEZ	SILVANO ENRIQUE	357047	GONZALEZ	VIAL JOSEFINA	360077	GORMAZ	LANZANI HELENITA
357048	GONZALEZ	SILVANO ENRIQUE	357048	GONZALEZ	VIAL JOSEFINA	360078	GORMAZ	LANZANI HELENITA
357049	GONZALEZ	SILVANO ENRIQUE	357049	GONZALEZ	VIAL JOSEFINA	360079	GORMAZ	LANZANI HELENITA
357050	GONZALEZ	SILVANO ENRIQUE	357050	GONZALEZ	VIAL JOSEFINA	360080	GORMAZ	LANZANI HELENITA
357051	GONZALEZ	SILVANO ENRIQUE	357051	GONZALEZ	VIAL JOSEFINA	360081	GORMAZ	LANZANI HELENITA
357052	GONZALEZ	SILVANO ENRIQUE	357052	GONZALEZ	VIAL JOSEFINA	360082	GORMAZ	LANZANI HELENITA
357053	GONZALEZ	SILVANO ENRIQUE	357053	GONZALEZ	VIAL JOSEFINA	360083	GORMAZ	LANZANI HELENITA
357054	GONZALEZ	SILVANO ENRIQUE	357054	GONZALEZ	VIAL JOSEFINA	360084	GORMAZ	LANZANI HELENITA
357055	GONZALEZ	SILVANO ENRIQUE	357055	GONZALEZ	VIAL JOSEFINA	360085	GORMAZ	LANZANI HELENITA
357056	GONZALEZ	SILVANO ENRIQUE	357056	GONZALEZ	VIAL JOSEFINA	360086	GORMAZ	LANZANI HELENITA
357057	GONZALEZ	SILVANO ENRIQUE	357057	GONZALEZ	VIAL JOSEFINA	360087	GORMAZ	LANZANI HELENITA
357058	GONZALEZ	SILVANO ENRIQUE	357058	GONZALEZ	VIAL JOSEFINA	360088	GORMAZ	LANZANI HELENITA
357059	GONZALEZ	SILVANO ENRIQUE	357059	GONZALEZ	VIAL JOSEFINA	360089	GORMAZ	LANZANI HELENITA
357060	GONZALEZ	SILVANO ENRIQUE	357060	GONZALEZ	VIAL JOSEFINA	360090	GORMAZ	LANZANI HELENITA
357061	GONZALEZ	SILVANO ENRIQUE	357061	GONZALEZ	VIAL JOSEFINA	360091	GORMAZ	LANZANI HELENITA
357062	GONZALEZ	SILVANO ENRIQUE	357062	GONZALEZ	VIAL JOSEFINA	360092	GORMAZ	LANZANI HELENITA
357063	GONZALEZ	SILVANO ENRIQUE	357063	GONZALEZ	VIAL JOSEFINA	360093	GORMAZ	LANZANI HELENITA
357064	GONZALEZ	SILVANO ENRIQUE	357064	GONZALEZ	VIAL JOSEFINA	360094	GORMAZ	LANZANI HELENITA
357065	GONZALEZ	SILVANO ENRIQUE	357065	GONZALEZ	VIAL JOSEFINA	360095	GORMAZ	LANZANI HELENITA
357066	GONZALEZ	SILVANO ENRIQUE	357066	GONZALEZ	VIAL JOSEFINA	360096	GORMAZ	LANZANI HELENITA
357067	GONZALEZ	SILVANO ENRIQUE	357067	GONZALEZ	VIAL JOSEFINA	360097	GORMAZ	LANZANI HELENITA
357068	GONZALEZ	SILVANO ENRIQUE	357068	GONZALEZ	VIAL JOSEFINA	360098	GORMAZ	LANZANI HELENITA
357069	GONZALEZ	SILVANO ENRIQUE	357069	GONZALEZ	VIAL JOSEFINA	360099	GORMAZ	LANZANI HELENITA
357070	GONZALEZ	SILVANO ENRIQUE	357070	GONZALEZ	VIAL JOSEFINA	360100	GORMAZ	LANZANI HELENITA
357071	GONZALEZ	SILVANO ENRIQUE	357071	GONZALEZ	VIAL JOSEFINA	360101	GORMAZ	LANZANI HELENITA
357072	GONZALEZ	SILVANO ENRIQUE	357072	GONZALEZ	VIAL JOSEFINA	360102	GORMAZ	LANZANI HELENITA
357073	GONZALEZ	SILVANO ENRIQUE	357073	GONZALEZ	VIAL JOSEFINA	360103	GORMAZ	LANZANI HELENITA
357074	GONZALEZ	SILVANO ENRIQUE	357074	GONZALEZ	VIAL JOSEFINA	360104	GORMAZ	LANZANI HELENITA
357075	GONZALEZ	SILVANO ENRIQUE	357075	GONZALEZ	VIAL JOSEFINA	360105	GORMAZ	LANZANI HELENITA
357076	GONZALEZ	SILVANO ENRIQUE	357076	GONZALEZ	VIAL JOSEFINA	360106	GORMAZ	LANZANI HELENITA
357077	GONZALEZ	SILVANO ENRIQUE	357077	GONZALEZ	VIAL JOSEFINA	360107	GORMAZ	LANZANI HELENITA
357078	GONZALEZ	SILVANO ENRIQUE	357078	GONZALEZ	VIAL JOSEFINA	360108	GORMAZ	LANZANI HELENITA
357079	GONZALEZ	SILVANO ENRIQUE	357079	GONZALEZ	VIAL JOSEFINA	360109	GORMAZ	LANZANI HELENITA
357080	GONZALEZ	SILVANO ENRIQUE	357080	GONZALEZ	VIAL JOSEFINA	360110	GORMAZ	LANZANI HELENITA
357081	GONZALEZ	SILVANO ENRIQUE	357081	GONZALEZ	VIAL JOSEFINA	360111	GORMAZ	LANZANI HELENITA
357082	GONZALEZ	SILVANO ENRIQUE	357082	GONZALEZ	VIAL JOSEFINA	360112	GORMAZ	LANZANI HELENITA
357083	GONZALEZ	SILVANO ENRIQUE	357083	GONZALEZ	VIAL JOSEFINA	360113	GORMAZ	LANZANI HELENITA
357084	GONZALEZ	SILVANO ENRIQUE	357084	GONZALEZ	VIAL JOSEFINA	360114	GORMAZ	LANZANI HELENITA
357085	GONZALEZ	SILVANO ENRIQUE	357085	GONZALEZ	VIAL JOSEFINA	360115	GORMAZ	LANZANI HELENITA
357086	GONZALEZ	SILVANO ENRIQUE	357086	GONZALEZ	VIAL JOSEFINA	360116	GORMAZ	LANZANI HELENITA
357087	GONZALEZ	SILVANO ENRIQUE	357087	GONZALEZ	VIAL JOSEFINA	360117	GORMAZ	LANZANI HELENITA
357088	GONZALEZ	SILVANO ENRIQUE	357088	GONZALEZ	VIAL JOSEFINA	360118	GORMAZ	LANZANI HELENITA
357089	GONZALEZ	SILVANO ENRIQUE	357089	GONZALEZ	VIAL JOSEFINA	360119	GORMAZ	LANZANI HELENITA
357090	GONZALEZ	SILVANO ENRIQUE	357090	GONZALEZ	VIAL JOSEFINA	360120	GORMAZ	LANZANI HELENITA
357091	GONZALEZ	SILVANO ENRIQUE	357091	GONZALEZ	VIAL JOSEFINA	360121	GORMAZ	LANZANI HELENITA
357092	GONZALEZ	SILVANO ENRIQUE	357092	GONZALEZ	VIAL JOSEFINA	360122	GORMAZ	LANZANI HELENITA
357093	GONZALEZ	SILVANO ENRIQUE	357093	GONZALEZ	VIAL JOSEFINA	360123	GORMAZ	LANZANI HELENITA
357094	GONZALEZ	SILVANO ENRIQUE	357094	GONZALEZ	VIAL JOSEFINA	360124	GORMAZ	LANZANI HELENITA
357095	GONZALEZ	SILVANO ENRIQUE	357095	GONZALEZ	VIAL JOSEFINA	360125	GORMAZ	LANZANI HELENITA
357096	GONZALEZ	SILVANO ENRIQUE	357096	GONZALEZ	VIAL JOSEFINA	360126	GORMAZ	LANZANI HELENITA
357097	GONZALEZ	SILVANO ENRIQUE	357097	GONZALEZ	VIAL JOSEFINA	360127	GORMAZ	LANZANI HELENITA
357098	GONZALEZ	SILVANO ENRIQUE	357098	GONZALEZ	VIAL JOSEFINA	360128	GORMAZ	LANZANI HELENITA
357099	GONZALEZ	SILVANO ENRIQUE	357099	GONZALEZ	VIAL JOSEFINA	360129	GORMAZ	LANZANI HELENITA
357100	GONZALEZ	SILVANO ENRIQUE	357100	GONZALEZ	VIAL JOSEFINA	360130	GORMAZ	LANZANI HELENITA
357101	GONZALEZ	SILVANO ENRIQUE	357101	GONZALEZ	VIAL JOSEFINA	360131	GORMAZ	LANZANI HELENITA
357102	GONZALEZ	SILVANO ENRIQUE	357102	GONZALEZ	VIAL JOSEFINA	360132	GORMAZ	LANZANI HELENITA
357103	GONZALEZ	SILVANO ENRIQUE	357103	GONZALEZ	VIAL JOSEFINA	360133	GORMAZ	LANZANI HELENITA
357104	GONZALEZ	SILVANO ENRIQUE	357104	GONZALEZ	VIAL JOSEFINA	360134	GORMAZ	LANZANI HELENITA
357105	GONZALEZ	SILVANO ENRIQUE	357105	GONZALEZ	VIAL JOSEFINA	360135	GORMAZ	LANZANI HELENITA
357106	GONZALEZ	SILVANO ENRIQUE	357106	GONZALEZ	VIAL JOSEFINA	360136	GORMAZ	LANZANI HELENITA
357107	GONZALEZ	SILVANO ENRIQUE	357107	GONZALEZ	VIAL JOSEFINA	360137	GORMAZ	LANZANI HELENITA
357108	GONZALEZ	SILVANO ENRIQUE	357108	GONZALEZ	VIAL JOSEFINA	360138	GORMAZ	LANZANI HELENITA
357109	GONZALEZ	SILVANO ENRIQUE	357109	GONZALEZ	VIAL JOSEFINA	360139	GORMAZ	LANZANI HELENITA
357110	GONZALEZ	SILVANO ENRIQUE	357110	GONZALEZ	VIAL JOSEFINA	360140	GORMAZ	LANZANI HELENITA
357111	GONZALEZ	SILVANO ENRIQUE	357111	GONZALEZ	VIAL JOSEFINA	360141	GORMAZ	LANZANI HELENITA
357112	GONZALEZ	SILVANO ENRIQUE	357112	GONZALEZ	VIAL JOSEFINA	360142	GORMAZ	LANZANI HELENITA
357113	GONZALEZ	SILVANO ENRIQUE	357113	GONZALEZ	VIAL JOSEFINA	360143	GORMAZ	LANZANI HELENITA
357114	GONZALEZ	SILVANO ENRIQUE	357114	GONZALEZ	VIAL JOSEFINA	360144	GORMAZ	LANZANI HELENITA
357115	GONZALEZ	SILVANO ENRIQUE	357115	GONZALEZ	VIAL JOSEFINA	360145	GORMAZ	LANZANI HELENITA
357116	GONZALEZ	SILVANO ENRIQUE	357116	GONZALEZ	VIAL JOSEFINA	360146	GORMAZ	LANZANI HELENITA
357117	GONZALEZ	SILVANO ENRIQUE	357117	GONZALEZ	VIAL JOSEFINA	360147	GORMAZ	LANZANI HELENITA
357118	GONZALEZ	SILVANO ENRIQUE	357118	GONZALEZ	VIAL JOSEFINA	360148	GORMAZ	LANZANI HELENITA
357119	GONZALEZ	SIL						

NUMERO NOMBRE SOCIO

NUMERO NOMBRE SOCIO

NUMERO NOMBRE SOCIO

361480 GRANSCHOPPH FISCHER ANA
361490 GRANSON DE MAURICE FRANCOISE
361500 GRAPIN JACQUES M
361510 GRASS GUANEY ANTONIETA
361520 GRASS DE JUAN
361530 GRASS PENA ROSARIO
361540 GRASSI ZUAREZ MARIO
361550 GRASSO BOLLO RENATO
361560 GRASSO FARIAS ENRIQUE
361570 GRAU BAGATINI ANDRES
361580 GRAU BISSING
361590 GRAU BURGO RUBEN
361600 GRAU DE GONZALEZ CARMEN
361610 GRAU DE SANCHEZ ANA
361620 GRAU PIZARRO TOMAS EDUARDO
361630 GRAU RODRIGUEZ OSCAR
361640 GRAU UGARTE ANDRES
361650 GRAU UNANUE BERTA
361660 GRAU UNANUE NURIA
361670 GRAU VILLALTA MARIA
361680 GRAVE REYES ANERIS
361690 GRAVES VELAZA BERTA
361700 GRAVET CENTRERAS HUGO
361710 GRAY DE DEAR DOROTHY
361720 GRAY DE VALDES RONALD
361730 GRAY GRAY JONKE
361740 GRAY JACKSON JOSEFINA
361750 GRAZ DIAZ HERMAN
361760 GRAJALIN VILACABA GUIDO
361770 GRBIC BERNAL MILKA MERCEDES
361780 GREIF SALAS JUAN
361790 GREBE BERGERET MARIA
361800 GRECH LANSSE HENRI
361810 GRECH RANZOS ESTER
361820 GREEME CONCHA MARIA M
361830 GREEN GABLE ALFRED
361840 GREEN HANSEN RUTH
361850 GREEN RAMIREZ AGUILAS
361860 GREEN ROBLEZ HILDE
361870 GREEN ROSS SARA
361880 GREENE BICO RAQUEL
361890 GREENE DE PLANSSEN FLORA
361900 GREENE DE PINGSTON JULIA
361910 GREENE LANSIGAT HAROLD
361920 GREENE PINTO MARIA
361930 GREENE ROBLEZ CSVALDO
361940 GREENE PRIETO ELENA
361950 GREENE SANTIBANES SILVIA
361960 GREENE STEVENSON JULIA
361970 GREENE VALVERDE ALEJANDRO
361980 GREENE VALVERDE CARLOS H
361990 GREENE VALVERDE MARIA
362000 GREENE WARD MARIA LUISA
362010 GREENE WARD MARIA LUISA
362020 GREIGORIO CAMPOS BLANCA
362030 GREIGORIO SEPULVEDA JORGE
362040 GREIGORIO SEPULVEDA RAUL
362050 GREGORIO NUNEZ LUIS
362060 GREIBER GUZMAN
362070 GREINER RUCK HEINA
362080 GREIZ SILVA LUCY MIRIAM
362090 GREINER SIES
362100 GRENCI GLEMAN AMANDA
362110 GRENCI GORDON RODOLFO
362120 GRENDA KUSHMERS HELMUT
362130 GRENETT MORENO CARLOS ROBERTO
362140 GREPPA LUBIEN CLAUDIO
362150 GRESS DE SEN RUTH
362160 GREVE REYES ANERIS
362170 GREVE ROBLEZ CSVALDO
362180 GREVE S JULIC
362190 GREVE SILVA GUSTAVO
362200 GREVE SILVERIA MARIA INES
362210 GREVE STIGER JULIO
362220 GREY REYES MAXIMILIANO
362230 GREY CRUZ ANA
362240 GREY CRUZ ANA
362250 GREY DE ANRIQUE CARMEN
362260 GREY DE FLORES
362270 GREY PULICA JAVIERA
362280 GREY DE SANCHEZ MONICA
362290 GREY DE SANCHEZ MONICA
362300 GREY ECHVERRIA BERTA
362310 GREY ELBERT MARIA
362320 GREY FERNANDEZ MARIO
362330 GREY FRANCO ARMANDO
362340 GREY FUENZALIDA VERONICA
362350 GREY GONZALEZ OTIAGO
362360 GREY HESSE J ELENA
362370 GREY IRARRAZAVAL MARIA DE JESUS
362380 GREY IRARRAZAVAL ELENA
362390 GREY LUCIERO EMMA
362400 GREY LUCIERO EMMA
362410 GREY LUCIERO EMMA
362420 GREY JOFRE MANUEL
362430 GREY LETELLIER LUCAS
362440 GREY MARIN GRACIELA
362450 GREY MATTE ELVIRA
362460 GREY MATTE ELVIRA
362470 GREY MATTE ELVIRA
362480 GREY MATTE ELVIRA
362490 GREY MATTE ELVIRA
362500 GREY MATTE ELVIRA
362510 GREY MATTE ELVIRA
362520 GREY MATTE ELVIRA
362530 GREY MATTE ELVIRA
362540 GREY MATTE ELVIRA
362550 GREY MATTE ELVIRA
362560 GREY MATTE ELVIRA
362570 GREY MATTE ELVIRA
362580 GREY MATTE ELVIRA
362590 GREY MATTE ELVIRA
362600 GREY MATTE ELVIRA
362610 GREY MATTE ELVIRA
362620 GREY MATTE ELVIRA
362630 GREY MATTE ELVIRA
362640 GREY MATTE ELVIRA
362650 GREY MATTE ELVIRA
362660 GREY MATTE ELVIRA
362670 GREY MATTE ELVIRA
362680 GREY MATTE ELVIRA
362690 GREY MATTE ELVIRA
362700 GREY MATTE ELVIRA
362710 GREY MATTE ELVIRA
362720 GREY MATTE ELVIRA
362730 GREY MATTE ELVIRA
362740 GREY MATTE ELVIRA
362750 GREY MATTE ELVIRA
362760 GREY MATTE ELVIRA
362770 GREY MATTE ELVIRA
362780 GREY MATTE ELVIRA
362790 GREY MATTE ELVIRA
362800 GREY MATTE ELVIRA
362810 GREY MATTE ELVIRA
362820 GREY MATTE ELVIRA
362830 GREY MATTE ELVIRA
362840 GREY MATTE ELVIRA
362850 GREY MATTE ELVIRA
362860 GREY MATTE ELVIRA
362870 GREY MATTE ELVIRA
362880 GREY MATTE ELVIRA
362890 GREY MATTE ELVIRA
362900 GREY MATTE ELVIRA
362910 GREY MATTE ELVIRA
362920 GREY MATTE ELVIRA
362930 GREY MATTE ELVIRA
362940 GREY MATTE ELVIRA
362950 GREY MATTE ELVIRA
362960 GREY MATTE ELVIRA
362970 GREY MATTE ELVIRA
362980 GREY MATTE ELVIRA
362990 GREY MATTE ELVIRA
363000 GREY MATTE ELVIRA
363010 GREY MATTE ELVIRA
363020 GREY MATTE ELVIRA
363030 GREY MATTE ELVIRA
363040 GREY MATTE ELVIRA
363050 GREY MATTE ELVIRA
363060 GREY MATTE ELVIRA
363070 GREY MATTE ELVIRA
363080 GREY MATTE ELVIRA
363090 GREY MATTE ELVIRA
363100 GREY MATTE ELVIRA
363110 GREY MATTE ELVIRA
363120 GREY MATTE ELVIRA
363130 GREY MATTE ELVIRA
363140 GREY MATTE ELVIRA
363150 GREY MATTE ELVIRA
363160 GREY MATTE ELVIRA
363170 GREY MATTE ELVIRA
363180 GREY MATTE ELVIRA
363190 GREY MATTE ELVIRA
363200 GREY MATTE ELVIRA
363210 GREY MATTE ELVIRA
363220 GREY MATTE ELVIRA
363230 GREY MATTE ELVIRA
363240 GREY MATTE ELVIRA
363250 GREY MATTE ELVIRA
363260 GREY MATTE ELVIRA
363270 GREY MATTE ELVIRA
363280 GREY MATTE ELVIRA
363290 GREY MATTE ELVIRA
363300 GREY MATTE ELVIRA
363310 GREY MATTE ELVIRA
363320 GREY MATTE ELVIRA
363330 GREY MATTE ELVIRA
363340 GREY MATTE ELVIRA
363350 GREY MATTE ELVIRA
363360 GREY MATTE ELVIRA
363370 GREY MATTE ELVIRA
363380 GREY MATTE ELVIRA
363390 GREY MATTE ELVIRA
363400 GREY MATTE ELVIRA
363410 GREY MATTE ELVIRA
363420 GREY MATTE ELVIRA
363430 GREY MATTE ELVIRA
363440 GREY MATTE ELVIRA
363450 GREY MATTE ELVIRA
363460 GREY MATTE ELVIRA
363470 GREY MATTE ELVIRA
363480 GREY MATTE ELVIRA
363490 GREY MATTE ELVIRA
363500 GREY MATTE ELVIRA
363510 GREY MATTE ELVIRA
363520 GREY MATTE ELVIRA
363530 GREY MATTE ELVIRA
363540 GREY MATTE ELVIRA
363550 GREY MATTE ELVIRA
363560 GREY MATTE ELVIRA
363570 GREY MATTE ELVIRA
363580 GREY MATTE ELVIRA
363590 GREY MATTE ELVIRA
363600 GREY MATTE ELVIRA
363610 GREY MATTE ELVIRA
363620 GREY MATTE ELVIRA
363630 GREY MATTE ELVIRA
363640 GREY MATTE ELVIRA
363650 GREY MATTE ELVIRA
363660 GREY MATTE ELVIRA
363670 GREY MATTE ELVIRA
363680 GREY MATTE ELVIRA
363690 GREY MATTE ELVIRA
363700 GREY MATTE ELVIRA
363710 GREY MATTE ELVIRA
363720 GREY MATTE ELVIRA
363730 GREY MATTE ELVIRA
363740 GREY MATTE ELVIRA
363750 GREY MATTE ELVIRA
363760 GREY MATTE ELVIRA
363770 GREY MATTE ELVIRA
363780 GREY MATTE ELVIRA
363790 GREY MATTE ELVIRA
363800 GREY MATTE ELVIRA
363810 GREY MATTE ELVIRA
363820 GREY MATTE ELVIRA
363830 GREY MATTE ELVIRA
363840 GREY MATTE ELVIRA
363850 GREY MATTE ELVIRA
363860 GREY MATTE ELVIRA
363870 GREY MATTE ELVIRA
363880 GREY MATTE ELVIRA
363890 GREY MATTE ELVIRA
363900 GREY MATTE ELVIRA
363910 GREY MATTE ELVIRA
363920 GREY MATTE ELVIRA
363930 GREY MATTE ELVIRA
363940 GREY MATTE ELVIRA
363950 GREY MATTE ELVIRA
363960 GREY MATTE ELVIRA
363970 GREY MATTE ELVIRA
363980 GREY MATTE ELVIRA
363990 GREY MATTE ELVIRA
364000 GREY MATTE ELVIRA

363050 GROSS FUENTES SERGIO
363060 GROSS MANN HENRIQUE RODOLFO
363070 GROSS MANN HENRIQUE RODOLFO
363080 GROSS ZEPEDA NGRA
363090 GROSSER CASTALOT FERNANDO
363100 GROSSI DE CABRERA SARA
363110 GROSSI MERA FLOR
363120 GROSSI MERA FLOR
363130 GROSSI DE MARIA CLARA
363140 GROSSING BERNARDI BERNARDO
363150 GROTH CHAZZ RAUL
363160 GROTH GLICK RENEE
363170 GROTH SELMER ANNE MARIE
363180 GROTH VILLALBA IRENE ELENA
363190 GROTH VILLALBA IRENE ELENA
363200 GROTH VILLALBA IRENE ELENA
363210 GROTH VILLALBA IRENE ELENA
363220 GROTH VILLALBA IRENE ELENA
363230 GROTH VILLALBA IRENE ELENA
363240 GROTH VILLALBA IRENE ELENA
363250 GROTH VILLALBA IRENE ELENA
363260 GROTH VILLALBA IRENE ELENA
363270 GROTH VILLALBA IRENE ELENA
363280 GROTH VILLALBA IRENE ELENA
363290 GROTH VILLALBA IRENE ELENA
363300 GROTH VILLALBA IRENE ELENA
363310 GROTH VILLALBA IRENE ELENA
363320 GROTH VILLALBA IRENE ELENA
363330 GROTH VILLALBA IRENE ELENA
363340 GROTH VILLALBA IRENE ELENA
363350 GROTH VILLALBA IRENE ELENA
363360 GROTH VILLALBA IRENE ELENA
363370 GROTH VILLALBA IRENE ELENA
363380 GROTH VILLALBA IRENE ELENA
363390 GROTH VILLALBA IRENE ELENA
363400 GROTH VILLALBA IRENE ELENA
363410 GROTH VILLALBA IRENE ELENA
363420 GROTH VILLALBA IRENE ELENA
363430 GROTH VILLALBA IRENE ELENA
363440 GROTH VILLALBA IRENE ELENA
363450 GROTH VILLALBA IRENE ELENA
363460 GROTH VILLALBA IRENE ELENA
363470 GROTH VILLALBA IRENE ELENA
363480 GROTH VILLALBA IRENE ELENA
363490 GROTH VILLALBA IRENE ELENA
363500 GROTH VILLALBA IRENE ELENA
363510 GROTH VILLALBA IRENE ELENA
363520 GROTH VILLALBA IRENE ELENA
363530 GROTH VILLALBA IRENE ELENA
363540 GROTH VILLALBA IRENE ELENA
363550 GROTH VILLALBA IRENE ELENA
363560 GROTH VILLALBA IRENE ELENA
363570 GROTH VILLALBA IRENE ELENA
363580 GROTH VILLALBA IRENE ELENA
363590 GROTH VILLALBA IRENE ELENA
363600 GROTH VILLALBA IRENE ELENA
363610 GROTH VILLALBA IRENE ELENA
363620 GROTH VILLALBA IRENE ELENA
363630 GROTH VILLALBA IRENE ELENA
363640 GROTH VILLALBA IRENE ELENA
363650 GROTH VILLALBA IRENE ELENA
363660 GROTH VILLALBA IRENE ELENA
363670 GROTH VILLALBA IRENE ELENA
363680 GROTH VILLALBA IRENE ELENA
363690 GROTH VILLALBA IRENE ELENA
363700 GROTH VILLALBA IRENE ELENA
363710 GROTH VILLALBA IRENE ELENA
363720 GROTH VILLALBA IRENE ELENA
363730 GROTH VILLALBA IRENE ELENA
363740 GROTH VILLALBA IRENE ELENA
363750 GROTH VILLALBA IRENE ELENA
363760 GROTH VILLALBA IRENE ELENA
363770 GROTH VILLALBA IRENE ELENA
363780 GROTH VILLALBA IRENE ELENA
363790 GROTH VILLALBA IRENE ELENA
363800 GROTH VILLALBA IRENE ELENA
363810 GROTH VILLALBA IRENE ELENA
363820 GROTH VILLALBA IRENE ELENA
363830 GROTH VILLALBA IRENE ELENA
363840 GROTH VILLALBA IRENE ELENA
363850 GROTH VILLALBA IRENE ELENA
363860 GROTH VILLALBA IRENE ELENA
363870 GROTH VILLALBA IRENE ELENA
363880 GROTH VILLALBA IRENE ELENA
363890 GROTH VILLALBA IRENE ELENA
363900 GROTH VILLALBA IRENE ELENA
363910 GROTH VILLALBA IRENE ELENA
363920 GROTH VILLALBA IRENE ELENA
363930 GROTH VILLALBA IRENE ELENA
363940 GROTH VILLALBA IRENE ELENA
363950 GROTH VILLALBA IRENE ELENA
363960 GROTH VILLALBA IRENE ELENA
363970 GROTH VILLALBA IRENE ELENA
363980 GROTH VILLALBA IRENE ELENA
363990 GROTH VILLALBA IRENE ELENA
364000 GROTH VILLALBA IRENE ELENA

364000 GUARACHI RIOS SERGIO
364010 GUARACHI RIOS SERGIO
364020 GUARACHI RIOS SERGIO
364030 GUARACHI RIOS SERGIO
364040 GUARACHI RIOS SERGIO
364050 GUARACHI RIOS SERGIO
364060 GUARACHI RIOS SERGIO
364070 GUARACHI RIOS SERGIO
364080 GUARACHI RIOS SERGIO
364090 GUARACHI RIOS SERGIO
364100 GUARACHI RIOS SERGIO
364110 GUARACHI RIOS SERGIO
364120 GUARACHI RIOS SERGIO
364130 GUARACHI RIOS SERGIO
364140 GUARACHI RIOS SERGIO
364150 GUARACHI RIOS SERGIO
364160 GUARACHI RIOS SERGIO
364170 GUARACHI RIOS SERGIO
364180 GUARACHI RIOS SERGIO
364190 GUARACHI RIOS SERGIO
364200 GUARACHI RIOS SERGIO
364210 GUARACHI RIOS SERGIO
364220 GUARACHI RIOS SERGIO
364230 GUARACHI RIOS SERGIO
364240 GUARACHI RIOS SERGIO
364250 GUARACHI RIOS SERGIO
364260 GUARACHI RIOS SERGIO
364270 GUARACHI RIOS SERGIO
364280 GUARACHI RIOS SERGIO
364290 GUARACHI RIOS SERGIO
364300 GUARACHI RIOS SERGIO
364310 GUARACHI RIOS SERGIO
364320 GUARACHI RIOS SERGIO
364330 GUARACHI RIOS SERGIO
364340 GUARACHI RIOS SERGIO
364350 GUARACHI RIOS SERGIO
364360 GUARACHI RIOS SERGIO
364370 GUARACHI RIOS SERGIO
364380 GUARACHI RIOS SERGIO
364390 GUARACHI RIOS SERGIO
364400 GUARACHI RIOS SERGIO
364410 GUARACHI RIOS SERGIO
364420 GUARACHI RIOS SERGIO
364430 GUARACHI RIOS SERGIO
364440 GUARACHI RIOS SERGIO
364450 GUARACHI RIOS SERGIO
364460 GUARACHI RIOS SERGIO
364470 GUARACHI RIOS SERGIO
364480 GUARACHI RIOS SERGIO
364490 GUARACHI RIOS SERGIO
364500 GUARACHI RIOS SERGIO
364510 GUARACHI RIOS SERGIO
364520 GUARACHI RIOS SERGIO
364530 GUARACHI RIOS SERGIO
364540 GUARACHI RIOS SERGIO
364550 GUARACHI RIOS SERGIO
364560 GUARACHI RIOS SERGIO
364570 GUARACHI RIOS SERGIO
364580 GUARACHI RIOS SERGIO
364590 GUARACHI RIOS SERGIO
364600 GUARACHI RIOS SERGIO
364610 GUARACHI RIOS SERGIO
364620 GUARACHI RIOS SERGIO
364630 GUARACHI RIOS SERGIO
364640 GUARACHI RIOS SERGIO
364650 GUARACHI RIOS SERGIO
364660 GUARACHI RIOS SERGIO
364670 GUARACHI RIOS SERGIO
364680 GUARACHI RIOS SERGIO
364690 GUARACHI RIOS SERGIO
364700 GUARACHI RIOS SERGIO
364710 GUARACHI RIOS SERGIO
364720 GUARACHI RIOS SERGIO
364730 GUARACHI RIOS SERGIO
364740 GUARACHI RIOS SERGIO
364750 GUARACHI RIOS SERGIO
364760 GUARACHI RIOS SERGIO
364770 GUARACHI RIOS SERGIO
364780 GUARACHI RIOS SERGIO
364790 GUARACHI RIOS SERGIO
364800 GUARACHI RIOS SERGIO
364810 GUARACHI RIOS SERGIO
364820 GUARACHI RIOS SERGIO
364830 GUARACHI RIOS SERGIO
364840 GUARACHI RIOS SERGIO
364850 GUARACHI RIOS SERGIO
364860 GUARACHI RIOS SERGIO
364870 GUARACHI RIOS SERGIO
364880 GUARACHI RIOS SERGIO
364890 GUARACHI RIOS SERGIO
364900 GUARACHI RIOS SERGIO
364910 GUARACHI RIOS SERGIO
364920 GUARACHI RIOS SERGIO
364930 GUARACHI RIOS SERGIO
364940 GUARACHI RIOS SERGIO
364950 GUARACHI RIOS SERGIO
364960 GUARACHI RIOS SERGIO
364970 GUARACHI RIOS SERGIO
364980 GUARACHI RIOS SERGIO
364990 GUARACHI RIOS SERGIO
365000 GUARACHI RIOS SERGIO

NUMERO	NOMBRE	SOCIO	NUMERO	NOMBRE	SOCIO	NUMERO	NOMBRE	SOCIO
029918	BOZO ASTORGA SYLVIA DEL C		111770	BRAGO H RAUL		112730	BRAGO LEAY LUIS F	
029919	BOZO BERNARDI ROBERTO		111771	BRAGO JULIA E		112731	BRAGO LEIVA LUIS	
029920	BOZO DE BASCUNA MARIA		111772	BRAGO LAUTARO		112732	BRAGO LEON MONICA	
029921	BOZO DIAZ ANA		111773	BRAGO LUCY		112733	BRAGO LEROY ISABEL	
029922	BOZO ECHAZ HERNAN		033271	BRAGO MARIA CECILIA		112734	BRAGO LETELLIER LUCIA	
029923	BOZO GALAZ EMILIA		111774	BRAGO MARIA INES		112735	BRAGO LETELLIER FRANCISCO	
029924	BOZO GARCIA MARIA ELENA		111775	BRAGO MARCELO		112736	BRAGO LOBOS EUGENIO	
029925	BOZO LUCERO GENOVEVA		111776	BRAGO MERCEDES		112737	BRAGO LOBOS JULIO	
029926	BOZO MEDINA ALEJANDRO		111777	BRAGO MINERVA		112738	BRAGO LOPEZ CARMEN	
029927	BOZO MUÑOZ ANA LUISA		111778	BRAGO ENAN ALCIDES		112739	BRAGO LOPEZ JOSE ELEDORO	
029928	BOZO VALENZUELA JULIA		111779	BRAGO SILVIA		112740	BRAGO LUCIO REBECA	
029929	BOZO VIDAL MARTA ELENA		111780	BRAGO TERESA		112741	BRAGO LUISA DE LAS MORCEDES	
029930	BOZO VIDAL RICARDO		111781	BRAGO TERESA		112742	BRAGO LUISA DE OBERTO	
029931	BOZO ZUNIGA ELIANA DEL C		035132	BRAGO CAMPO GLADYS AMALIA		112743	BRAGO MACADAO HOLANDA	
029932	BOZO ALICIA RICARDO		111782	BRAGO CAMPOS ELENA EDELIRA		031813	BRAGO MACADAO RIVERO	
029933	BOZO CHASSIN TRUBERT CARLA E		111783	BRAGO CAMPOS JEROME HUMBERTO		112744	BRAGO MACADAO RODRIGO	
029934	BOZO DUMONT CAROLINA		035112	BRAGO CAMPOS JUAN FERNANDO		112745	BRAGO MANZANA SILVIA	
029935	BOZO FRANCHINI ANA		111784	BRAGO CANALES M ALEJANDRINA		112746	BRAGO MARIN ALICIA	
029936	BOZO HAITZ SANTIAGO		111785	BRAGO CARDOZA ANGELA		112747	BRAGO MARINEZ ADRIANA	
029937	BOZO JORY MARIA INES		111786	BRAGO CASTILLO JUAN DE DIOS		112748	BRAGO MARTINEZ ALONSO	
029938	BOZO JOSE SAMUEL RICARDO		111787	BRAGO CASTILLO JOSE LUIS		112749	BRAGO MARTINEZ CLARA IRENE	
029939	BOZO ORDONEZ MARIA MATILDE		111788	BRAGO CASTILLO MARIA ROBERTINO		112750	BRAGO MARLENE MARIA CRISTINA	
029940	BOZO PARRA ULISES F		111789	BRAGO CASTRO JOSE		112751	BRAGO MATURANA ADOLFO	
029941	BOZO PEREZ SALVADOR		111790	BRAGO CASTRO LAURA ROSA		112752	BRAGO MELLA ADRIAN ELICER	
029942	BOZO VERGARA MARIA		111791	BRAGO CEBALLOS M EUGENIA		112753	BRAGO MONTENEGRO HONORINDO	
029943	BOZO VERGARA MARIA		111792	BRAGO CHIRINE DIONISIO		112754	BRAGO MONTENEGRO JESUS	
029944	BOZO VERGARA MARIA		111793	BRAGO CHIRINE LUIS NELSON		112755	BRAGO MONTENEGRO JESUS	
029945	BOZO VERGARA MARIA		111794	BRAGO CHIRINE LUIS NELSON		112756	BRAGO MONTENEGRO JESUS	
029946	BOZO VERGARA MARIA		111795	BRAGO CHIRINE LUIS NELSON		112757	BRAGO MONTENEGRO JESUS	
029947	BOZO VERGARA MARIA		111796	BRAGO CHIRINE LUIS NELSON		112758	BRAGO MONTENEGRO JESUS	
029948	BOZO VERGARA MARIA		111797	BRAGO CHIRINE LUIS NELSON		112759	BRAGO MONTENEGRO JESUS	
029949	BOZO VERGARA MARIA		111798	BRAGO CHIRINE LUIS NELSON		112760	BRAGO MONTENEGRO JESUS	
029950	BOZO VERGARA MARIA		111799	BRAGO CHIRINE LUIS NELSON		112761	BRAGO MONTENEGRO JESUS	
029951	BOZO VERGARA MARIA		111800	BRAGO CHIRINE LUIS NELSON		112762	BRAGO MONTENEGRO JESUS	
029952	BOZO VERGARA MARIA		111801	BRAGO CHIRINE LUIS NELSON		112763	BRAGO MONTENEGRO JESUS	
029953	BOZO VERGARA MARIA		111802	BRAGO CHIRINE LUIS NELSON		112764	BRAGO MONTENEGRO JESUS	
029954	BOZO VERGARA MARIA		111803	BRAGO CHIRINE LUIS NELSON		112765	BRAGO MONTENEGRO JESUS	
029955	BOZO VERGARA MARIA		111804	BRAGO CHIRINE LUIS NELSON		112766	BRAGO MONTENEGRO JESUS	
029956	BOZO VERGARA MARIA		111805	BRAGO CHIRINE LUIS NELSON		112767	BRAGO MONTENEGRO JESUS	
029957	BOZO VERGARA MARIA		111806	BRAGO CHIRINE LUIS NELSON		112768	BRAGO MONTENEGRO JESUS	
029958	BOZO VERGARA MARIA		111807	BRAGO CHIRINE LUIS NELSON		112769	BRAGO MONTENEGRO JESUS	
029959	BOZO VERGARA MARIA		111808	BRAGO CHIRINE LUIS NELSON		112770	BRAGO MONTENEGRO JESUS	
029960	BOZO VERGARA MARIA		111809	BRAGO CHIRINE LUIS NELSON		112771	BRAGO MONTENEGRO JESUS	
029961	BOZO VERGARA MARIA		111810	BRAGO CHIRINE LUIS NELSON		112772	BRAGO MONTENEGRO JESUS	
029962	BOZO VERGARA MARIA		111811	BRAGO CHIRINE LUIS NELSON		112773	BRAGO MONTENEGRO JESUS	
029963	BOZO VERGARA MARIA		111812	BRAGO CHIRINE LUIS NELSON		112774	BRAGO MONTENEGRO JESUS	
029964	BOZO VERGARA MARIA		111813	BRAGO CHIRINE LUIS NELSON		112775	BRAGO MONTENEGRO JESUS	
029965	BOZO VERGARA MARIA		111814	BRAGO CHIRINE LUIS NELSON		112776	BRAGO MONTENEGRO JESUS	
029966	BOZO VERGARA MARIA		111815	BRAGO CHIRINE LUIS NELSON		112777	BRAGO MONTENEGRO JESUS	
029967	BOZO VERGARA MARIA		111816	BRAGO CHIRINE LUIS NELSON		112778	BRAGO MONTENEGRO JESUS	
029968	BOZO VERGARA MARIA		111817	BRAGO CHIRINE LUIS NELSON		112779	BRAGO MONTENEGRO JESUS	
029969	BOZO VERGARA MARIA		111818	BRAGO CHIRINE LUIS NELSON		112780	BRAGO MONTENEGRO JESUS	
029970	BOZO VERGARA MARIA		111819	BRAGO CHIRINE LUIS NELSON		112781	BRAGO MONTENEGRO JESUS	
029971	BOZO VERGARA MARIA		111820	BRAGO CHIRINE LUIS NELSON		112782	BRAGO MONTENEGRO JESUS	
029972	BOZO VERGARA MARIA		111821	BRAGO CHIRINE LUIS NELSON		112783	BRAGO MONTENEGRO JESUS	
029973	BOZO VERGARA MARIA		111822	BRAGO CHIRINE LUIS NELSON		112784	BRAGO MONTENEGRO JESUS	
029974	BOZO VERGARA MARIA		111823	BRAGO CHIRINE LUIS NELSON		112785	BRAGO MONTENEGRO JESUS	
029975	BOZO VERGARA MARIA		111824	BRAGO CHIRINE LUIS NELSON		112786	BRAGO MONTENEGRO JESUS	
029976	BOZO VERGARA MARIA		111825	BRAGO CHIRINE LUIS NELSON		112787	BRAGO MONTENEGRO JESUS	
029977	BOZO VERGARA MARIA		111826	BRAGO CHIRINE LUIS NELSON		112788	BRAGO MONTENEGRO JESUS	
029978	BOZO VERGARA MARIA		111827	BRAGO CHIRINE LUIS NELSON		112789	BRAGO MONTENEGRO JESUS	
029979	BOZO VERGARA MARIA		111828	BRAGO CHIRINE LUIS NELSON		112790	BRAGO MONTENEGRO JESUS	
029980	BOZO VERGARA MARIA		111829	BRAGO CHIRINE LUIS NELSON		112791	BRAGO MONTENEGRO JESUS	
029981	BOZO VERGARA MARIA		111830	BRAGO CHIRINE LUIS NELSON		112792	BRAGO MONTENEGRO JESUS	
029982	BOZO VERGARA MARIA		111831	BRAGO CHIRINE LUIS NELSON		112793	BRAGO MONTENEGRO JESUS	
029983	BOZO VERGARA MARIA		111832	BRAGO CHIRINE LUIS NELSON		112794	BRAGO MONTENEGRO JESUS	
029984	BOZO VERGARA MARIA		111833	BRAGO CHIRINE LUIS NELSON		112795	BRAGO MONTENEGRO JESUS	
029985	BOZO VERGARA MARIA		111834	BRAGO CHIRINE LUIS NELSON		112796	BRAGO MONTENEGRO JESUS	
029986	BOZO VERGARA MARIA		111835	BRAGO CHIRINE LUIS NELSON		112797	BRAGO MONTENEGRO JESUS	
029987	BOZO VERGARA MARIA		111836	BRAGO CHIRINE LUIS NELSON		112798	BRAGO MONTENEGRO JESUS	
029988	BOZO VERGARA MARIA		111837	BRAGO CHIRINE LUIS NELSON		112799	BRAGO MONTENEGRO JESUS	
029989	BOZO VERGARA MARIA		111838	BRAGO CHIRINE LUIS NELSON		112800	BRAGO MONTENEGRO JESUS	
029990	BOZO VERGARA MARIA		111839	BRAGO CHIRINE LUIS NELSON		112801	BRAGO MONTENEGRO JESUS	
029991	BOZO VERGARA MARIA		111840	BRAGO CHIRINE LUIS NELSON		112802	BRAGO MONTENEGRO JESUS	
029992	BOZO VERGARA MARIA		111841	BRAGO CHIRINE LUIS NELSON		112803	BRAGO MONTENEGRO JESUS	
029993	BOZO VERGARA MARIA		111842	BRAGO CHIRINE LUIS NELSON		112804	BRAGO MONTENEGRO JESUS	
029994	BOZO VERGARA MARIA		111843	BRAGO CHIRINE LUIS NELSON		112805	BRAGO MONTENEGRO JESUS	
029995	BOZO VERGARA MARIA		111844	BRAGO CHIRINE LUIS NELSON		112806	BRAGO MONTENEGRO JESUS	
029996	BOZO VERGARA MARIA		111845	BRAGO CHIRINE LUIS NELSON		112807	BRAGO MONTENEGRO JESUS	
029997	BOZO VERGARA MARIA		111846	BRAGO CHIRINE LUIS NELSON		112808	BRAGO MONTENEGRO JESUS	
029998	BOZO VERGARA MARIA		111847	BRAGO CHIRINE LUIS NELSON		112809	BRAGO MONTENEGRO JESUS	
029999	BOZO VERGARA MARIA		111848	BRAGO CHIRINE LUIS NELSON		112810	BRAGO MONTENEGRO JESUS	

NUMERO NOMBRE SOCIO

NUMERO NOMBRE SOCIO

NUMERO NOMBRE SOCIO

114300 BRAVO URZUA SANTOS PERFECTO
114301 BRAVO URZUA VICTOR RUBEN
114302 BRAVO VALDES MARIA
114303 BRAVO VALDES VITELIO TOMAS
114304 BRAVO VALENZUELA MARIA ELENA
114305 BRAVO VALENZUELA NELSON
114306 BRAVO VALENZUELA TULIO
114307 BRAVO VARGAS CECILIA MARIA
114308 BRAVO VARGAS HECTOR
114309 BRAVO VARGAS JORGE
114310 BRAVO VARGAS SEGUNDO
114311 BRAVO VEGA MAJOR JE
114312 BRAVO VELIZ ALFREDO
114313 BRAVO VELIZ NORMA
114314 BRAVO VERGARA GUOFIA
114315 BRAVO VERGARA JUANANA
114316 BRAVO VILLACRA ROSA
114317 BRAVO VILLACRA RUBEN
114318 BRAVO VILLANUEVA AURELIO
114319 BRAVO VILLANUEVA HERNAN
114320 BRAVO VILLANUEVA PELLA
114321 BRAVO VILLANUEVA SERGIO
114322 BRAVO VILLAR RUBEN
114323 BRAVO VIVALCITA ANGELICA
114324 BRAVO WAZA MARIA
114325 BRAVO WOODHOUSE MARIA ISABEL
114326 BRAVO YANEZ BENJAMIN
114327 BRAVO YANEZ EMAR
114328 BRAVO YANEZ ADRIANA
114329 BRAVO YANEZ JOSE
114330 BRAVO YANEZ JOSE M
114331 BREITENBACH CONTRERAS CARMEN E
114332 BREITENBACH VIDELA ANNA
114333 BREITENBACH FLORES S GLADYS
114334 BREITENBACH DE AHUELAS MARIA
114335 BREITENBACH RENDIER SILVIA
114336 BREITENBACH PIVA EMILIO
114337 BRENNER SCHMITZ ERNA
114338 BRENNING LOPEZ JULIA RICARDO
114339 BRESCIANI MARIA TERESA YOLANDA
114340 BRESCIANI DE VEGUE YOLANDA
114341 BREYER MELIO NELSON
114342 BREYER YANEZ EMAR PATRICIO
114343 BREYER BREYER EDITH
114344 BREYER MORALES LUIS GABRIEL
114345 BREYER URBAL
114346 BREYER VILARDELL CECILIA DEL PILAR
114347 BREYER BARGMAN MARTHA
114348 BRICEÑO CALACANA MARIA
114349 BRICEÑO ACEVEDO IRMA
114350 BRICEÑO ALFREDO ADRIANA
114351 BRICEÑO ARAYA CARLOTA
114352 BRICEÑO ARMIJO GASTON
114353 BRICEÑO ASTILLERO ALVARO
114354 BRICEÑO AVERGANO EDUARDO
114355 BRICEÑO AVERGANO TERESA L
114356 BRICEÑO BRICEÑO MARIA ANGELICA
114357 BRICEÑO BRICEÑO ANA
114358 BRICEÑO BRICEÑO REYES JOSE
114359 BRICEÑO CARIS CRISTINA
114360 BRICEÑO CONTRERAS IRMA
114361 BRICEÑO CURILOS SILVIA DEL C
114362 BRICEÑO DIAZ ADRIANA
114363 BRICEÑO DIAZ GUILLERMO
114364 BRICEÑO ECHEVERRIA EUGENIE
114365 BRICEÑO FORTAZA GUILLERMO
114366 BRICEÑO GONZALEZ MARIA
114367 BRICEÑO GONZALEZ HELOISA ROSA
114368 BRICEÑO GONZALEZ LUIS
114369 BRICEÑO GONZALEZ MARIA ALBERTINA
114370 BRICEÑO MARTINEZ MARIA INES
114371 BRICEÑO MARTINEZ MARIA INES
114372 BRICEÑO MONTENEGRO MARTA
114373 BRICEÑO NARANJO JUAN
114374 BRICEÑO NARANJO CARLOS
114375 BRICEÑO OLIVERA FRANCISCO
114376 BRICEÑO OLIVERA LUIS
114377 BRICEÑO OLIVERA DANIELA
114378 BRICEÑO PEREIRA ANGELA
114379 BRICEÑO PICHAY FERNANDO
114380 BRICEÑO PUMAHUIN VICTOR
114381 BRICEÑO QUILLOAN ELENORA
114382 BRICEÑO RIVERA ELBA
114383 BRICEÑO RIVERA GILBERTO
114384 BRICEÑO ROJAS HUGO HERNAN
114385 BRICEÑO ROMERO LUIS
114386 BRICEÑO ROMERO MARINA
114387 BRICEÑO SILVA MIGUEL
114388 BRICEÑO SOTO LUIS
114389 BRICEÑO TOBAR ROSA
114390 BRICEÑO URBAL JORGE
114391 BRICEÑO URBAL VICTOR
114392 BRICEÑO URBAL TERESA
114393 BRICEÑO VALDES ARMANDO
114394 BRICEÑO VALENZUELA RITA
114395 BRICEÑO VELAZQUEZ JUAN O
114396 BRICEÑO VERGARA RAQUEL
114397 BRICEÑO VERGARA NORMA
114398 BRICEÑO VIDAL ANGELA
114399 BRICEÑO VIDAL NILDA
114400 BRICEÑO VIDAL POKISIA
114401 BRICEÑO VIDAL VICTORIA
114402 BRICEÑO VILLALOBOS JULIO
114403 BRICEÑO VILLALOBOS ELODIA
114404 BRICEÑO GANA M CRISTINA
114405 BRICEÑO GLAZAR MARIA
114406 BRICEÑO DE ALDAMAR MIMI
114407 BRICEÑO DE V MARIA
114408 BRICEÑO VILLAGRA MONICA
114409 BRICEÑO GALP DEL CARLOS
114410 BRICEÑO GONZALEZ INES
114411 BRICEÑO GONZALEZ RAQUEL
114412 BRICEÑO MOLINA RAQUEL
114413 BRICEÑO RODRIGUEZ JIMEL
114414 BRICEÑO VILDEOLA MONICA
114415 BRICEÑO YANEZ CLARA M
114416 BRICEÑO YANEZ ANDREA
114417 BRICEÑO BASAGUITA PAMELA
114418 BRICEÑO BOYCE SANTIAGO
114419 BRICEÑO VALDEARANDA ELIZABETH
114420 BRICEÑO ALVARADO AMADOR
114421 BRICEÑO ARKADIELLO CASTRO
114422 BRICEÑO ARKADIELLO CHEVESHCH SARA
114423 BRICEÑO ARKADIELLO GOMEZ GERMAN
114424 BRICEÑO ARKADIELLO VIDIO EDMUNDO
114425 BRICEÑO BRIGOLLE RAUL
114426 BRICEÑO BRISKEAN CILSEA HELMUTH
114427 BRICEÑO BRANOT PEDRO
114428 BRILL PAUL A
114429 BRILLON BEATRICHSOM RUTH
114430 BRILLON LUZA YOLANDA
114431 BRILLON RICHMEINER SONIA
114432 BRILLON SAUL PAUL
114433 BRILLON MARCHANT HILDA
114434 BRILLON YUDILEVICH SOFIA
114435 BRILLON YUDILEVICH OSCAR
114436 BRILLON FUENZALIDA AURELIA
114437 BRILLON KIMETI COLANDREA
114438 BRILLON MOSCOSO FERNANDO
114439 BRILLON MARMAN PARADA RICARDO
114440 BRILLON SCHAFER ADRIANA
114441 BRILLON AOKIANA
114442 BRILLON ALLENDE GRACIELA
114443 BRILLON ALLENDE JUAN DEL C
114444 BRILLON ANJARI ANTONIO
114445 BRILLON ARANCIBIA VIRGINIA
114446 BRILLON ARAYA GILBERTO
114447 BRILLON ARRIAGA LUZ
114448 BRILLON B MARIA

115300 BRIONES BAHAMENDES SILVIA
115301 BRIONES BANADOS BLANCA
115302 BRIONES BARRON CLAUDIO
115303 BRIONES BERTA ELENA
115304 BRIONES BRAVO JOSE BENEDICTA
115305 BRIONES BRIONES LUIS
115306 BRIONES BRAVO MARIA
115307 BRIONES BRIONES IVAN
115308 BRIONES BRIONES MARIA
115309 BRIONES BRIONES TRINIDAD
115310 BRIONES BRIONES YOLANDA
115311 BRIONES CALPE ULGA DEL C
115312 BRIONES CARPASCIO BERNARDITA
115313 BRIONES CANTOS NORMA DEL C
115314 BRIONES CASAS-CCORDERO MARIA
115315 BRIONES CASTILLO MARIA
115316 BRIONES DE LA PENA MIRELIA
115317 BRIONES DE LUCA MARIA
115318 BRIONES DE MEZA ROSA
115319 BRIONES DE PEREZ INES
115320 BRIONES DE SANTIAGO GUILLERMO
115321 BRIONES FIGUEROA GUILLERMO
115322 BRIONES FIGUEROA JORGE
115323 BRIONES GARCIA FLORENTINO
115324 BRIONES GARCIA J ORLANDO
115325 BRIONES GARCIA MARIA LUISA
115326 BRIONES GARCIA ALEJANDRO
115327 BRIONES GUERRERO MARIA A
115328 BRIONES GUZMAN ALEJANDRO
115329 BRIONES GUZMAN CARLOS
115330 BRIONES HURTADO MARCELINO
115331 BRIONES IBARRA ROBERTO
115332 BRIONES IBARRA JORDO
115333 BRIONES LECARDO MARIA A
115334 BRIONES LECARDO MARIA A
115335 BRIONES LLANEN CAROLINA
115336 BRIONES MANDUJANO JORGE
115337 BRIONES MARCHELLE LUIS
115338 BRIONES MEJIAS MARIA
115339 BRIONES MORALES LUISA
115340 BRIONES MORALES LUISA
115341 BRIONES PAZ JAIME
115342 BRIONES PAZ LUCIA
115343 BRIONES PEREZ BERTA
115344 BRIONES PEREZ BERTA
115345 BRIONES PEREZ JOSE
115346 BRIONES RIBBLE RICARDO
115347 BRIONES RIBBLE JOSE
115348 BRIONES ROMERO TERESITA
115349 BRIONES ROSA ELENA
115350 BRIONES ROSA ELENA
115351 BRIONES SALAMANCA EFRAIN
115352 BRIONES SALAMANCA EMERSON
115353 BRIONES SALINAS LUIS
115354 BRIONES SALINAS LEONARDO
115355 BRIONES SEPULVEDA JOSE NICOLAS
115356 BRIONES SILVA BERNARDO
115357 BRIONES SORIANO CAROLINA
115358 BRIONES SOYA AMALIA
115359 BRIONES TASSER
115360 BRIONES TRINIDAD ARTURO
115361 BRIONES VALENZUELA IRMA
115362 BRIONES VALENZUELA MARIA DEL C
115363 BRIONES VERGARA MARITZA
115364 BRIONES VILLANUEVA MARIA
115365 BRIONES YANEZ MARIA
115366 BRIONES YANEZ MARIA
115367 BRIONES YANEZ MARIA
115368 BRIONES YANEZ MARIA
115369 BRIONES YANEZ MARIA
115370 BRIONES YANEZ MARIA
115371 BRIONES YANEZ MARIA
115372 BRIONES YANEZ MARIA
115373 BRIONES YANEZ MARIA
115374 BRIONES YANEZ MARIA
115375 BRIONES YANEZ MARIA
115376 BRIONES YANEZ MARIA
115377 BRIONES YANEZ MARIA
115378 BRIONES YANEZ MARIA
115379 BRIONES YANEZ MARIA
115380 BRIONES YANEZ MARIA
115381 BRIONES YANEZ MARIA
115382 BRIONES YANEZ MARIA
115383 BRIONES YANEZ MARIA
115384 BRIONES YANEZ MARIA
115385 BRIONES YANEZ MARIA
115386 BRIONES YANEZ MARIA
115387 BRIONES YANEZ MARIA
115388 BRIONES YANEZ MARIA
115389 BRIONES YANEZ MARIA
115390 BRIONES YANEZ MARIA
115391 BRIONES YANEZ MARIA
115392 BRIONES YANEZ MARIA
115393 BRIONES YANEZ MARIA
115394 BRIONES YANEZ MARIA
115395 BRIONES YANEZ MARIA
115396 BRIONES YANEZ MARIA
115397 BRIONES YANEZ MARIA
115398 BRIONES YANEZ MARIA
115399 BRIONES YANEZ MARIA
115400 BRIONES YANEZ MARIA

117300 BRON SALGADO OSVALDO
117301 BRON SILVA ELSA
117302 BRON T ROBERT
117303 BRON TEGART EUGENIA
117304 BRON VEGARA ENRIQUE
117305 BRON KUMH NATHALIE
117306 BRON KUMH SUSANA
117307 BRON KUMH SUSANA
117308 BRON KUMH SUSANA
117309 BRON KUMH SUSANA
117310 BRON KUMH SUSANA
117311 BRON KUMH SUSANA
117312 BRON KUMH SUSANA
117313 BRON KUMH SUSANA
117314 BRON KUMH SUSANA
117315 BRON KUMH SUSANA
117316 BRON KUMH SUSANA
117317 BRON KUMH SUSANA
117318 BRON KUMH SUSANA
117319 BRON KUMH SUSANA
117320 BRON KUMH SUSANA
117321 BRON KUMH SUSANA
117322 BRON KUMH SUSANA
117323 BRON KUMH SUSANA
117324 BRON KUMH SUSANA
117325 BRON KUMH SUSANA
117326 BRON KUMH SUSANA
117327 BRON KUMH SUSANA
117328 BRON KUMH SUSANA
117329 BRON KUMH SUSANA
117330 BRON KUMH SUSANA
117331 BRON KUMH SUSANA
117332 BRON KUMH SUSANA
117333 BRON KUMH SUSANA
117334 BRON KUMH SUSANA
117335 BRON KUMH SUSANA
117336 BRON KUMH SUSANA
117337 BRON KUMH SUSANA
117338 BRON KUMH SUSANA
117339 BRON KUMH SUSANA
117340 BRON KUMH SUSANA
117341 BRON KUMH SUSANA
117342 BRON KUMH SUSANA
117343 BRON KUMH SUSANA
117344 BRON KUMH SUSANA
117345 BRON KUMH SUSANA
117346 BRON KUMH SUSANA
117347 BRON KUMH SUSANA
117348 BRON KUMH SUSANA
117349 BRON KUMH SUSANA
117350 BRON KUMH SUSANA
117351 BRON KUMH SUSANA
117352 BRON KUMH SUSANA
117353 BRON KUMH SUSANA
117354 BRON KUMH SUSANA
117355 BRON KUMH SUSANA
117356 BRON KUMH SUSANA
117357 BRON KUMH SUSANA
117358 BRON KUMH SUSANA
117359 BRON KUMH SUSANA
117360 BRON KUMH SUSANA
117361 BRON KUMH SUSANA
117362 BRON KUMH SUSANA
117363 BRON KUMH SUSANA
117364 BRON KUMH SUSANA
117365 BRON KUMH SUSANA
117366 BRON KUMH SUSANA
117367 BRON KUMH SUSANA
117368 BRON KUMH SUSANA
117369 BRON KUMH SUSANA
117370 BRON KUMH SUSANA
117371 BRON KUMH SUSANA
117372 BRON KUMH SUSANA
117373 BRON KUMH SUSANA
117374 BRON KUMH SUSANA
117375 BRON KUMH SUSANA
117376 BRON KUMH SUSANA
117377 BRON KUMH SUSANA
117378 BRON KUMH SUSANA
117379 BRON KUMH SUSANA
117380 BRON KUMH SUSANA
117381 BRON KUMH SUSANA
117382 BRON KUMH SUSANA
117383 BRON KUMH SUSANA
117384 BRON KUMH SUSANA
117385 BRON KUMH SUSANA
117386 BRON KUMH SUSANA
117387 BRON KUMH SUSANA
117388 BRON KUMH SUSANA
117389 BRON KUMH SUSANA
117390 BRON KUMH SUSANA
117391 BRON KUMH SUSANA
117392 BRON KUMH SUSANA
117393 BRON KUMH SUSANA
117394 BRON KUMH SUSANA
117395 BRON KUMH SUSANA
117396 BRON KUMH SUSANA
117397 BRON KUMH SUSANA
117398 BRON KUMH SUSANA
117399 BRON KUMH SUSANA
117400 BRON KUMH SUSANA

NUMERO	NOMBRE	SOCIO	NUMERO	NOMBRE	SOCIO	NUMERO	NOMBRE	SOCIO
17193	CARRAGA RODRIGUEZ GLADYS		148910	CARRANZA PAHUL JULIO		150410	CARRASCO ACUNA ELISA	
17194	CARRAGA ELIVA SUZU		148911	CARRANZA PARADA MARIA		150420	CARRASCO ACUNA RAUL	
17195	CARRAGA ASTROZA DUDOMILLA DEL C		148912	CARRANZA PASTER CLOA		150430	CARRASCO AGUILERA ROSALINDA	
17196	CARRAGA BURGO MARIA MAGDALENA		148913	CARRANZA PAVEZ RODOLFO		150440	CARRASCO ALBECHEZ CARMEN	
17197	CARRAGA CARMARQUE ATILIO		148914	CARRANZA PEREZ JOUAN DE DIES		150450	CARRASCO ALICHIOT MARIA A	
17198	CARRAGA CARMONA BLANCA		148915	CARRANZA PENLE HULIA		150460	CARRASCO ALVARO CECILIA DE LA LUZ	
17199	CARRAGA CARRAS MAFALDO		148916	CARRANZA REYES CARLOS JORGE		150470	CARRASCO ALLENDES BERIA	
17200	CARRAGA CARRAS ROSMINA		148917	CARRANZA RIVERA JUAN DE DIES		150480	CARRASCO ALVARADO ALFREDO	
17201	CARRAGA ESPINOZA ISRAEL		148918	CARRANZA ROJAS CLAUDIA		150490	CARRASCO ALVARADO SATURNINO	
17202	CARRAGA MALDONADO LUIS-ALEJANDRO		148919	CARRANZA SALINA MARIO		150500	CARRASCO ALVAREZ PABLO	
17203	CARRAGA MARIN BENJAMIN		148920	CARRANZA SANDOVAL GRACIELA		150510	CARRASCO AMESTICA ANA	
17204	CARRAGA MORALES FERNANDO		148921	CARRANZA SEPULVEDA EDUARDO		150520	CARRASCO ANA DEL CARMEN	
17205	CARRAGA DIALGOO HUGO		148922	CARRANZA SOTO EDUARDO		150530	CARRASCO ANIBARIZ MARIO	
17206	CARRAGA RODRIGUEZ PEDRO MARIA		148923	CARRANZA VALENZUELA ELIA		150540	CARRASCO ARANDA CONSTANZA	
17207	CARRAGA SAAVEDRA ARMANDO H		148924	CARRANZA VARGAS GLAUCO		150550	CARRASCO ARAYA ANA LUISA	
17208	CARRAGA VEGA ADRIANA		148925	CARRANZA VILLARQUEL MARIO		150560	CARRASCO ARAYA FELIX	
17209	CARRAGA SALAS CESAR		148926	CARRANZA VILLARQUEL RICARDO		150570	CARRASCO ARAYA HECTOR	
17210	CARRAGA SALAZAR ADRIANA		148927	CARRANZA VILLARQUEL RICARDO		150580	CARRASCO ARAYA RENE	
17211	CARRAGA PRIGUETT MARIO SANTIAGO		148928	CARRANZA VILLARQUEL RICARDO		150590	CARRASCO ARMUÑO DALYIA	
17212	CARRAGA CARRASCA GUILERMO		148929	CARRANZA VILLARQUEL RICARDO		150600	CARRASCO ARMUÑO ROSA	
17213	CARRAGA VELASCO ROSA DEL CARMEN		148930	CARRANZA VILLARQUEL RICARDO		150610	CARRASCO AZEUNO MARIA VIRGINIA	
17214	CARRAGUEL STRACHAN GUILERMO		148931	CARRANZA VILLARQUEL RICARDO		150620	CARRASCO AZILLA BERNARDO SECUNDO	
17215	CARRAGUEL NELOCO		148932	CARRANZA VILLARQUEL RICARDO		150630	CARRASCO BARRAHONA SYLVIA	
17216	CARRAGUEL CARL MARIA		148933	CARRANZA VILLARQUEL RICARDO		150640	CARRASCO BARRIO JUAN FCO	
17217	CARRAGUEL GONZALEZ ROSA		148934	CARRANZA VILLARQUEL RICARDO		150650	CARRASCO BERTIN DOMINGO	
17218	CARRAGUEL ESCOBAR SERGIO		148935	CARRANZA VILLARQUEL RICARDO		150660	CARRASCO BERNAL RAYSA	
17219	CARRAGA BAEZA SERGIO		148936	CARRANZA VILLARQUEL RICARDO		150670	CARRASCO BERNARDI GABRIEL JESUS	
17220	CARRAGA FLORES MARIA		148937	CARRANZA VILLARQUEL RICARDO		150680	CARRASCO BERNARDI MARGARITA	
17221	CARRAGA GARCIA MANUEL		148938	CARRANZA VILLARQUEL RICARDO		150690	CARRASCO BERNARDI MARGARITA	
17222	CARRAGA GARCIA CARLOTTA		148939	CARRANZA VILLARQUEL RICARDO		150700	CARRASCO BERNARDI MARGARITA	
17223	CARRAGA HERPERA GLORIA		148940	CARRANZA VILLARQUEL RICARDO		150710	CARRASCO BERNARDI MARGARITA	
17224	CARRAGA VEGA MARGARITA		148941	CARRANZA VILLARQUEL RICARDO		150720	CARRASCO BERNARDI MARGARITA	
17225	CARRAGA HUENCHAL JOSE		148942	CARRANZA VILLARQUEL RICARDO		150730	CARRASCO BERNARDI MARGARITA	
17226	CARRAGA NAKU MARIA		148943	CARRANZA VILLARQUEL RICARDO		150740	CARRASCO BERNARDI MARGARITA	
17227	CARRAGA CELLAZO CECILIA		148944	CARRANZA VILLARQUEL RICARDO		150750	CARRASCO BERNARDI MARGARITA	
17228	CARRAGA RIOS ALEJANDRO		148945	CARRANZA VILLARQUEL RICARDO		150760	CARRASCO BERNARDI MARGARITA	
17229	CARRAGA MENENDEL FREDERICO		148946	CARRANZA VILLARQUEL RICARDO		150770	CARRASCO BERNARDI MARGARITA	
17230	CARRAGA HUENCHAL JOSE		148947	CARRANZA VILLARQUEL RICARDO		150780	CARRASCO BERNARDI MARGARITA	
17231	CARRAGA HUENCHAL JOSE		148948	CARRANZA VILLARQUEL RICARDO		150790	CARRASCO BERNARDI MARGARITA	
17232	CARRAGA HUENCHAL JOSE		148949	CARRANZA VILLARQUEL RICARDO		150800	CARRASCO BERNARDI MARGARITA	
17233	CARRAGA HUENCHAL JOSE		148950	CARRANZA VILLARQUEL RICARDO		150810	CARRASCO BERNARDI MARGARITA	
17234	CARRAGA HUENCHAL JOSE		148951	CARRANZA VILLARQUEL RICARDO		150820	CARRASCO BERNARDI MARGARITA	
17235	CARRAGA HUENCHAL JOSE		148952	CARRANZA VILLARQUEL RICARDO		150830	CARRASCO BERNARDI MARGARITA	
17236	CARRAGA HUENCHAL JOSE		148953	CARRANZA VILLARQUEL RICARDO		150840	CARRASCO BERNARDI MARGARITA	
17237	CARRAGA HUENCHAL JOSE		148954	CARRANZA VILLARQUEL RICARDO		150850	CARRASCO BERNARDI MARGARITA	
17238	CARRAGA HUENCHAL JOSE		148955	CARRANZA VILLARQUEL RICARDO		150860	CARRASCO BERNARDI MARGARITA	
17239	CARRAGA HUENCHAL JOSE		148956	CARRANZA VILLARQUEL RICARDO		150870	CARRASCO BERNARDI MARGARITA	
17240	CARRAGA HUENCHAL JOSE		148957	CARRANZA VILLARQUEL RICARDO		150880	CARRASCO BERNARDI MARGARITA	
17241	CARRAGA HUENCHAL JOSE		148958	CARRANZA VILLARQUEL RICARDO		150890	CARRASCO BERNARDI MARGARITA	
17242	CARRAGA HUENCHAL JOSE		148959	CARRANZA VILLARQUEL RICARDO		150900	CARRASCO BERNARDI MARGARITA	
17243	CARRAGA HUENCHAL JOSE		148960	CARRANZA VILLARQUEL RICARDO		150910	CARRASCO BERNARDI MARGARITA	
17244	CARRAGA HUENCHAL JOSE		148961	CARRANZA VILLARQUEL RICARDO		150920	CARRASCO BERNARDI MARGARITA	
17245	CARRAGA HUENCHAL JOSE		148962	CARRANZA VILLARQUEL RICARDO		150930	CARRASCO BERNARDI MARGARITA	
17246	CARRAGA HUENCHAL JOSE		148963	CARRANZA VILLARQUEL RICARDO		150940	CARRASCO BERNARDI MARGARITA	
17247	CARRAGA HUENCHAL JOSE		148964	CARRANZA VILLARQUEL RICARDO		150950	CARRASCO BERNARDI MARGARITA	
17248	CARRAGA HUENCHAL JOSE		148965	CARRANZA VILLARQUEL RICARDO		150960	CARRASCO BERNARDI MARGARITA	
17249	CARRAGA HUENCHAL JOSE		148966	CARRANZA VILLARQUEL RICARDO		150970	CARRASCO BERNARDI MARGARITA	
17250	CARRAGA HUENCHAL JOSE		148967	CARRANZA VILLARQUEL RICARDO		150980	CARRASCO BERNARDI MARGARITA	
17251	CARRAGA HUENCHAL JOSE		148968	CARRANZA VILLARQUEL RICARDO		150990	CARRASCO BERNARDI MARGARITA	
17252	CARRAGA HUENCHAL JOSE		148969	CARRANZA VILLARQUEL RICARDO		151000	CARRASCO BERNARDI MARGARITA	
17253	CARRAGA HUENCHAL JOSE		148970	CARRANZA VILLARQUEL RICARDO		151010	CARRASCO BERNARDI MARGARITA	
17254	CARRAGA HUENCHAL JOSE		148971	CARRANZA VILLARQUEL RICARDO		151020	CARRASCO BERNARDI MARGARITA	
17255	CARRAGA HUENCHAL JOSE		148972	CARRANZA VILLARQUEL RICARDO		151030	CARRASCO BERNARDI MARGARITA	
17256	CARRAGA HUENCHAL JOSE		148973	CARRANZA VILLARQUEL RICARDO		151040	CARRASCO BERNARDI MARGARITA	
17257	CARRAGA HUENCHAL JOSE		148974	CARRANZA VILLARQUEL RICARDO		151050	CARRASCO BERNARDI MARGARITA	
17258	CARRAGA HUENCHAL JOSE		148975	CARRANZA VILLARQUEL RICARDO		151060	CARRASCO BERNARDI MARGARITA	
17259	CARRAGA HUENCHAL JOSE		148976	CARRANZA VILLARQUEL RICARDO		151070	CARRASCO BERNARDI MARGARITA	
17260	CARRAGA HUENCHAL JOSE		148977	CARRANZA VILLARQUEL RICARDO		151080	CARRASCO BERNARDI MARGARITA	
17261	CARRAGA HUENCHAL JOSE		148978	CARRANZA VILLARQUEL RICARDO		151090	CARRASCO BERNARDI MARGARITA	
17262	CARRAGA HUENCHAL JOSE		148979	CARRANZA VILLARQUEL RICARDO		151100	CARRASCO BERNARDI MARGARITA	
17263	CARRAGA HUENCHAL JOSE		148980	CARRANZA VILLARQUEL RICARDO		151110	CARRASCO BERNARDI MARGARITA	
17264	CARRAGA HUENCHAL JOSE		148981	CARRANZA VILLARQUEL RICARDO		151120	CARRASCO BERNARDI MARGARITA	
17265	CARRAGA HUENCHAL JOSE		148982	CARRANZA VILLARQUEL RICARDO		151130	CARRASCO BERNARDI MARGARITA	
17266	CARRAGA HUENCHAL JOSE		148983	CARRANZA VILLARQUEL RICARDO		151140	CARRASCO BERNARDI MARGARITA	
17267	CARRAGA HUENCHAL JOSE		148984	CARRANZA VILLARQUEL RICARDO		151150	CARRASCO BERNARDI MARGARITA	
17268	CARRAGA HUENCHAL JOSE		148985	CARRANZA VILLARQUEL RICARDO		151160	CARRASCO BERNARDI MARGARITA	
17269	CARRAGA HUENCHAL JOSE		148986	CARRANZA VILLARQUEL RICARDO		151170	CARRASCO BERNARDI MARGARITA	
17270	CARRAGA HUENCHAL JOSE		148987	CARRANZA VILLARQUEL RICARDO		151180	CARRASCO BERNARDI MARGARITA	
17271	CARRAGA HUENCHAL JOSE		148988	CARRANZA VILLARQUEL RICARDO		151190	CARRASCO BERNARDI MARGARITA	
17272	CARRAGA HUENCHAL JOSE		148989	CARRANZA VILLARQUEL RICARDO		151200	CARRASCO BERNARDI MARGARITA	
17273	CARRAGA HUENCHAL JOSE		148990	CARRANZA VILLARQUEL RICARDO		151210	CARRASCO BERNARDI MARGARITA	
17274	CARRAGA HUENCHAL JOSE		148991	CARRANZA VILLARQUEL RICARDO		151220	CARRASCO BERNARDI MARGARITA	
17275	CARRAGA HUENCHAL JOSE		148992	CARRANZA VILLARQUEL RICARDO		151230	CARRASCO BERNARDI MARGARITA	
17276	CARRAGA HUENCHAL JOSE		148993	CARRANZA VILLARQUEL RICARDO		151240	CARRASCO BERNARDI MARGARITA	
17277	CARRAGA HUENCHAL JOSE		148994	CARRANZA VILLARQUEL RICARDO		151250	CARRASCO BERNARDI MARGARITA	
17278	CARRAGA HUENCHAL JOSE		148995	CARRANZA VILLARQUEL RICARDO		151260	CARRASCO BERNARDI MARGARITA	
17279	CARRAGA HUENCHAL JOSE		148996	CARRANZA VILLARQUEL RICARDO		151270	CARRASCO BERNARDI MARGARITA	
17280	CARRAGA HUENCHAL JOSE		148997	CARRANZA VILLARQUEL RICARDO		151280	CARRASCO BERNARDI MARGARITA	
17281	CARRAGA HUENCHAL JOSE		148998	CARRANZA VILLARQUEL RICARDO		151290	CARRASCO BERNARDI MARGARITA	
17282	CARRAGA HUENCHAL JOSE		148999	CARRANZA VILLARQUEL RICARDO		151300	CARRASCO BERNARDI MARGARITA	
17283	CARRAGA HUENCHAL JOSE		149000	CARRANZA VILLARQUEL RICARDO		151310	CARRASCO BERNARDI MARGARITA	
17284	CARRAGA HUENCHAL JOSE					151320	CARRASCO BERNARDI MARGARITA	
17285	CARRAGA HUENCHAL JOSE					151330	CARRASCO BERNARDI MARGARITA	
17286	CARRAGA HUENCHAL JOSE					151340	CARRASCO BERNARDI MARGARITA	
17287	CARRAGA HUENCHAL JOSE					151350	CARRASCO BERNARDI MARGARITA	
17288	CARRAGA HUENCHAL JOSE					151360	CARRASCO BERNARDI MARGARITA	
17289	CARRAGA HUENCHAL JOSE					151370	CARRASCO BERNARDI MARGARITA	
17290	CARRAGA HUENCHAL JOSE					151380	CARRASCO BERNARDI MARGARITA	
17291	CARRAGA HUENCHAL JOSE					151390	CARRASCO BERNARDI MARGARITA	
17292	CARRAGA HUENCHAL JOSE					151400	CARRASCO BERNARDI MARGARITA	
17293	CARRAGA HUENCHAL JOSE					151410	CARRASCO BERNARDI MARGARITA	
17294	CARRAGA HUENCHAL JOSE					151420	CARRASCO BERNARDI MARGARITA	
17295	CARRAGA HUENCHAL JOSE					151430	CARRASCO BERNARDI MARGARITA	
17296	CARRAGA HUENCHAL JOSE					151440	CARRASCO BERNARDI MARGARITA	
17297	CARRAGA HUENCHAL JOSE					151450	CARRASCO BERNARDI MARGARITA	
17298	CARRAGA HUENCHAL JOSE					151460	CARRASCO BERNARDI MARGARITA	
17299	CARRAGA HUENCHAL JOSE					151470	CARRASCO BERNARDI MARGARITA	
17300	CARRAGA HUENCHAL JOSE					151480	CARRASCO BERNARDI MARGARITA	

NUMERO NOMBRE SOCIO

156830 CARTER VIOLETA DEL ROSARIO
156831 CARTER ZAPATA BELFOUR
156832 CARTER AGUILERA MARGARITA
156833 CARTER GARCIA GRACIELA
156834 CARTER CARTES GUSTAVO
156835 CARTER CARVALLO GRACIELA
156836 CARTER GARCIA ABRAHAM
156837 CARTER GONZALEZ RUBEN
156838 CARTER GONZALEZ RUBEN
156839 CARTER JARA WALDO
156840 CARTER LCBT MARTA
156841 CARTER MOLINA CLEMENTINA
156842 CARTER MORALES MANUEL
156843 CARTER PADILL DOMINGO
156844 CARTER PUENTES VICTOR H
156845 CARTER RAMIREZ MARIA
156846 CARTER REYES JULIO
156847 CARTER RGA JUAN BAUTISTA
156848 CARTER SALDAS RUBEN
156849 CARTER SAN MARTIN EULEMA
156850 CARTER TORO MARIA D
156851 CARTER VALDEIRA HILDA
156852 CARTER ROVIROSA CARMEN
156853 CARTER QUINTAN LUIS
156854 CARTER SILVA TERESA
156855 CARU MAULEN HUMBERTO
156856 CARU FILIPES DAVID
156857 CARU ALVAREZ ANA MARIA
156858 CARU PEREZ DELICIA
156859 CARU HERNAN
156860 CARU MICHOTEN VICENTE
156861 CARVACHO ASTURGA CARLOS
156862 CARVACHO BUSTAMANTE RICARDO
156863 CARVACHO CANETE EDUARDO
156864 CARVACHO CASTELLANO A
156865 CARVACHO CARVACHO ROSA
156866 CARVACHO CONTRERAS HECTOR GUILLERMO
156867 CARVACHO DE LA FUENTE MARIA
156868 CARVACHO DE LA FUENTE MARIA
156869 CARVACHO DE LA FUENTE MARIA
156870 CARVACHO DE LA FUENTE MARIA
156871 CARVACHO DE LA FUENTE MARIA
156872 CARVACHO DE LA FUENTE MARIA
156873 CARVACHO DE LA FUENTE MARIA
156874 CARVACHO DE LA FUENTE MARIA
156875 CARVACHO DE LA FUENTE MARIA
156876 CARVACHO DE LA FUENTE MARIA
156877 CARVACHO DE LA FUENTE MARIA
156878 CARVACHO DE LA FUENTE MARIA
156879 CARVACHO DE LA FUENTE MARIA
156880 CARVACHO DE LA FUENTE MARIA
156881 CARVACHO DE LA FUENTE MARIA
156882 CARVACHO DE LA FUENTE MARIA
156883 CARVACHO DE LA FUENTE MARIA
156884 CARVACHO DE LA FUENTE MARIA
156885 CARVACHO DE LA FUENTE MARIA
156886 CARVACHO DE LA FUENTE MARIA
156887 CARVACHO DE LA FUENTE MARIA
156888 CARVACHO DE LA FUENTE MARIA
156889 CARVACHO DE LA FUENTE MARIA
156890 CARVACHO DE LA FUENTE MARIA
156891 CARVACHO DE LA FUENTE MARIA
156892 CARVACHO DE LA FUENTE MARIA
156893 CARVACHO DE LA FUENTE MARIA
156894 CARVACHO DE LA FUENTE MARIA
156895 CARVACHO DE LA FUENTE MARIA
156896 CARVACHO DE LA FUENTE MARIA
156897 CARVACHO DE LA FUENTE MARIA
156898 CARVACHO DE LA FUENTE MARIA
156899 CARVACHO DE LA FUENTE MARIA
156900 CARVACHO DE LA FUENTE MARIA

NUMERO NOMBRE SOCIO

156901 CARVALLO JUANNA ESTER
156902 CARVALLO LAGOS GLADYS
156903 CARVALLO LEAL RAUL
156904 CARVALLO LEON MARTO
156905 CARVALLO LOPEZ SILVIA
156906 CARVALLO LUISA MARTINA
156907 CARVALLO MANQUEIN MARCELINO
156908 CARVALLO MANQUEIN MARCELINO
156909 CARVALLO MAURICIO CARLOS
156910 CARVALLO MAURICIO CARLOS
156911 CARVALLO MAURICIO CARLOS
156912 CARVALLO MAURICIO CARLOS
156913 CARVALLO MAURICIO CARLOS
156914 CARVALLO MAURICIO CARLOS
156915 CARVALLO MAURICIO CARLOS
156916 CARVALLO MAURICIO CARLOS
156917 CARVALLO MAURICIO CARLOS
156918 CARVALLO MAURICIO CARLOS
156919 CARVALLO MAURICIO CARLOS
156920 CARVALLO MAURICIO CARLOS
156921 CARVALLO MAURICIO CARLOS
156922 CARVALLO MAURICIO CARLOS
156923 CARVALLO MAURICIO CARLOS
156924 CARVALLO MAURICIO CARLOS
156925 CARVALLO MAURICIO CARLOS
156926 CARVALLO MAURICIO CARLOS
156927 CARVALLO MAURICIO CARLOS
156928 CARVALLO MAURICIO CARLOS
156929 CARVALLO MAURICIO CARLOS
156930 CARVALLO MAURICIO CARLOS
156931 CARVALLO MAURICIO CARLOS
156932 CARVALLO MAURICIO CARLOS
156933 CARVALLO MAURICIO CARLOS
156934 CARVALLO MAURICIO CARLOS
156935 CARVALLO MAURICIO CARLOS
156936 CARVALLO MAURICIO CARLOS
156937 CARVALLO MAURICIO CARLOS
156938 CARVALLO MAURICIO CARLOS
156939 CARVALLO MAURICIO CARLOS
156940 CARVALLO MAURICIO CARLOS
156941 CARVALLO MAURICIO CARLOS
156942 CARVALLO MAURICIO CARLOS
156943 CARVALLO MAURICIO CARLOS
156944 CARVALLO MAURICIO CARLOS
156945 CARVALLO MAURICIO CARLOS
156946 CARVALLO MAURICIO CARLOS
156947 CARVALLO MAURICIO CARLOS
156948 CARVALLO MAURICIO CARLOS
156949 CARVALLO MAURICIO CARLOS
156950 CARVALLO MAURICIO CARLOS

NUMERO NOMBRE SOCIO

156951 CASANOVA GAJARDO OLGA
156952 CASANOVA GARCIA GUSTO
156953 CASANOVA GUILLEKIPINA
156954 CASANOVA HUMAR VIBARDO
156955 CASANOVA LAMBERT JUAN CARLOS
156956 CASANOVA LAMBERT MARIA
156957 CASANOVA LAMBERT MARIA
156958 CASANOVA LAMBERT MARIA
156959 CASANOVA LAMBERT MARIA
156960 CASANOVA LAMBERT MARIA
156961 CASANOVA LAMBERT MARIA
156962 CASANOVA LAMBERT MARIA
156963 CASANOVA LAMBERT MARIA
156964 CASANOVA LAMBERT MARIA
156965 CASANOVA LAMBERT MARIA
156966 CASANOVA LAMBERT MARIA
156967 CASANOVA LAMBERT MARIA
156968 CASANOVA LAMBERT MARIA
156969 CASANOVA LAMBERT MARIA
156970 CASANOVA LAMBERT MARIA
156971 CASANOVA LAMBERT MARIA
156972 CASANOVA LAMBERT MARIA
156973 CASANOVA LAMBERT MARIA
156974 CASANOVA LAMBERT MARIA
156975 CASANOVA LAMBERT MARIA
156976 CASANOVA LAMBERT MARIA
156977 CASANOVA LAMBERT MARIA
156978 CASANOVA LAMBERT MARIA
156979 CASANOVA LAMBERT MARIA
156980 CASANOVA LAMBERT MARIA
156981 CASANOVA LAMBERT MARIA
156982 CASANOVA LAMBERT MARIA
156983 CASANOVA LAMBERT MARIA
156984 CASANOVA LAMBERT MARIA
156985 CASANOVA LAMBERT MARIA
156986 CASANOVA LAMBERT MARIA
156987 CASANOVA LAMBERT MARIA
156988 CASANOVA LAMBERT MARIA
156989 CASANOVA LAMBERT MARIA
156990 CASANOVA LAMBERT MARIA
156991 CASANOVA LAMBERT MARIA
156992 CASANOVA LAMBERT MARIA
156993 CASANOVA LAMBERT MARIA
156994 CASANOVA LAMBERT MARIA
156995 CASANOVA LAMBERT MARIA
156996 CASANOVA LAMBERT MARIA
156997 CASANOVA LAMBERT MARIA
156998 CASANOVA LAMBERT MARIA
156999 CASANOVA LAMBERT MARIA
157000 CASANOVA LAMBERT MARIA

NUMERO	NOMBRE	SOCIO	NUMERO	NOMBRE	SOCIO	NUMERO	NOMBRE	SOCIO
161373	CASTANO LIEVES DOMINGO		162930	CASTILLO CASTILLO MARIA INES		164430	CASTILLO NUNEZ BLANCA E	
161380	CASTANO PEREZ JULIA		162940	CASTILLO CASTILLO MARIA INES		164430	CASTILLO NUNEZ JUAN ALBERTO	
161392	CASTANON BUSTOS GONZALO		162940	CASTILLO CASTILLO PATRICIA		164430	CASTILLO NUNEZ LUIS AMADA	
161392	CASTANON BUSTOS MANUEL		162940	CASTILLO CASTILLO REBECA		164430	CASTILLO NUNEZ RAMON N	
161400	CASTANON BUSTOS MANUEL		162940	CASTILLO CASTILLO ROSA A		164430	CASTILLO OLAVE VFRAMA	
161412	CASTANON PEDEZARA MARIA		162940	CASTILLO CASTILLO ROSARIO		164430	CASTILLO OLIVEIRA RESISTE	
161425	CASTANON ROBERTS VERA IMENA		162940	CASTILLO CASTILLO ROSARIO		164430	CASTILLO OLIVEIRA RESISTE	
161430	CASTANON ROSALES VERA IMENA		162940	CASTILLO CASTILLO ROSARIO		164430	CASTILLO OLIVEIRA RESISTE	
161440	CASTANON MARTINEZ VIOLETA		162940	CASTILLO CASTILLO ROSARIO		164430	CASTILLO OLIVEIRA RESISTE	
161450	CASTANON DORIEL		162940	CASTILLO CASTILLO ROSARIO		164430	CASTILLO OLIVEIRA RESISTE	
161460	CASTILLO CASTRO FRANCISCO		162940	CASTILLO CASTILLO ROSARIO		164430	CASTILLO OLIVEIRA RESISTE	
161470	CASTILLO AGUIERO HUMBERTO		162940	CASTILLO CASTILLO ROSARIO		164430	CASTILLO OLIVEIRA RESISTE	
161480	CASTILLO AGUIERO JANE		162940	CASTILLO CASTILLO ROSARIO		164430	CASTILLO OLIVEIRA RESISTE	
161490	CASTILLO AGUIERO JANE		162940	CASTILLO CASTILLO ROSARIO		164430	CASTILLO OLIVEIRA RESISTE	
161500	CASTILLO TABIAGA MARIA RAQUEL		162940	CASTILLO CASTILLO ROSARIO		164430	CASTILLO OLIVEIRA RESISTE	
161510	CASTILLO TABIAGA MARIA RAQUEL		162940	CASTILLO CASTILLO ROSARIO		164430	CASTILLO OLIVEIRA RESISTE	
161520	CASTILLO TABIAGA MARIA RAQUEL		162940	CASTILLO CASTILLO ROSARIO		164430	CASTILLO OLIVEIRA RESISTE	
161530	CASTILLO TABIAGA MARIA RAQUEL		162940	CASTILLO CASTILLO ROSARIO		164430	CASTILLO OLIVEIRA RESISTE	
161540	CASTILLO TABIAGA MARIA RAQUEL		162940	CASTILLO CASTILLO ROSARIO		164430	CASTILLO OLIVEIRA RESISTE	
161550	CASTILLO TABIAGA MARIA RAQUEL		162940	CASTILLO CASTILLO ROSARIO		164430	CASTILLO OLIVEIRA RESISTE	
161560	CASTILLO TABIAGA MARIA RAQUEL		162940	CASTILLO CASTILLO ROSARIO		164430	CASTILLO OLIVEIRA RESISTE	
161570	CASTILLO TABIAGA MARIA RAQUEL		162940	CASTILLO CASTILLO ROSARIO		164430	CASTILLO OLIVEIRA RESISTE	
161580	CASTILLO TABIAGA MARIA RAQUEL		162940	CASTILLO CASTILLO ROSARIO		164430	CASTILLO OLIVEIRA RESISTE	
161590	CASTILLO TABIAGA MARIA RAQUEL		162940	CASTILLO CASTILLO ROSARIO		164430	CASTILLO OLIVEIRA RESISTE	
161600	CASTILLO TABIAGA MARIA RAQUEL		162940	CASTILLO CASTILLO ROSARIO		164430	CASTILLO OLIVEIRA RESISTE	
161610	CASTILLO TABIAGA MARIA RAQUEL		162940	CASTILLO CASTILLO ROSARIO		164430	CASTILLO OLIVEIRA RESISTE	
161620	CASTILLO TABIAGA MARIA RAQUEL		162940	CASTILLO CASTILLO ROSARIO		164430	CASTILLO OLIVEIRA RESISTE	
161630	CASTILLO TABIAGA MARIA RAQUEL		162940	CASTILLO CASTILLO ROSARIO		164430	CASTILLO OLIVEIRA RESISTE	
161640	CASTILLO TABIAGA MARIA RAQUEL		162940	CASTILLO CASTILLO ROSARIO		164430	CASTILLO OLIVEIRA RESISTE	
161650	CASTILLO TABIAGA MARIA RAQUEL		162940	CASTILLO CASTILLO ROSARIO		164430	CASTILLO OLIVEIRA RESISTE	
161660	CASTILLO TABIAGA MARIA RAQUEL		162940	CASTILLO CASTILLO ROSARIO		164430	CASTILLO OLIVEIRA RESISTE	
161670	CASTILLO TABIAGA MARIA RAQUEL		162940	CASTILLO CASTILLO ROSARIO		164430	CASTILLO OLIVEIRA RESISTE	
161680	CASTILLO TABIAGA MARIA RAQUEL		162940	CASTILLO CASTILLO ROSARIO		164430	CASTILLO OLIVEIRA RESISTE	
161690	CASTILLO TABIAGA MARIA RAQUEL		162940	CASTILLO CASTILLO ROSARIO		164430	CASTILLO OLIVEIRA RESISTE	
161700	CASTILLO TABIAGA MARIA RAQUEL		162940	CASTILLO CASTILLO ROSARIO		164430	CASTILLO OLIVEIRA RESISTE	
161710	CASTILLO TABIAGA MARIA RAQUEL		162940	CASTILLO CASTILLO ROSARIO		164430	CASTILLO OLIVEIRA RESISTE	
161720	CASTILLO TABIAGA MARIA RAQUEL		162940	CASTILLO CASTILLO ROSARIO		164430	CASTILLO OLIVEIRA RESISTE	
161730	CASTILLO TABIAGA MARIA RAQUEL		162940	CASTILLO CASTILLO ROSARIO		164430	CASTILLO OLIVEIRA RESISTE	
161740	CASTILLO TABIAGA MARIA RAQUEL		162940	CASTILLO CASTILLO ROSARIO		164430	CASTILLO OLIVEIRA RESISTE	
161750	CASTILLO TABIAGA MARIA RAQUEL		162940	CASTILLO CASTILLO ROSARIO		164430	CASTILLO OLIVEIRA RESISTE	
161760	CASTILLO TABIAGA MARIA RAQUEL		162940	CASTILLO CASTILLO ROSARIO		164430	CASTILLO OLIVEIRA RESISTE	
161770	CASTILLO TABIAGA MARIA RAQUEL		162940	CASTILLO CASTILLO ROSARIO		164430	CASTILLO OLIVEIRA RESISTE	
161780	CASTILLO TABIAGA MARIA RAQUEL		162940	CASTILLO CASTILLO ROSARIO		164430	CASTILLO OLIVEIRA RESISTE	
161790	CASTILLO TABIAGA MARIA RAQUEL		162940	CASTILLO CASTILLO ROSARIO		164430	CASTILLO OLIVEIRA RESISTE	
161800	CASTILLO TABIAGA MARIA RAQUEL		162940	CASTILLO CASTILLO ROSARIO		164430	CASTILLO OLIVEIRA RESISTE	
161810	CASTILLO TABIAGA MARIA RAQUEL		162940	CASTILLO CASTILLO ROSARIO		164430	CASTILLO OLIVEIRA RESISTE	
161820	CASTILLO TABIAGA MARIA RAQUEL		162940	CASTILLO CASTILLO ROSARIO		164430	CASTILLO OLIVEIRA RESISTE	
161830	CASTILLO TABIAGA MARIA RAQUEL		162940	CASTILLO CASTILLO ROSARIO		164430	CASTILLO OLIVEIRA RESISTE	
161840	CASTILLO TABIAGA MARIA RAQUEL		162940	CASTILLO CASTILLO ROSARIO		164430	CASTILLO OLIVEIRA RESISTE	
161850	CASTILLO TABIAGA MARIA RAQUEL		162940	CASTILLO CASTILLO ROSARIO		164430	CASTILLO OLIVEIRA RESISTE	
161860	CASTILLO TABIAGA MARIA RAQUEL		162940	CASTILLO CASTILLO ROSARIO		164430	CASTILLO OLIVEIRA RESISTE	
161870	CASTILLO TABIAGA MARIA RAQUEL		162940	CASTILLO CASTILLO ROSARIO		164430	CASTILLO OLIVEIRA RESISTE	
161880	CASTILLO TABIAGA MARIA RAQUEL		162940	CASTILLO CASTILLO ROSARIO		164430	CASTILLO OLIVEIRA RESISTE	
161890	CASTILLO TABIAGA MARIA RAQUEL		162940	CASTILLO CASTILLO ROSARIO		164430	CASTILLO OLIVEIRA RESISTE	
161900	CASTILLO TABIAGA MARIA RAQUEL		162940	CASTILLO CASTILLO ROSARIO		164430	CASTILLO OLIVEIRA RESISTE	
161910	CASTILLO TABIAGA MARIA RAQUEL		162940	CASTILLO CASTILLO ROSARIO		164430	CASTILLO OLIVEIRA RESISTE	
161920	CASTILLO TABIAGA MARIA RAQUEL		162940	CASTILLO CASTILLO ROSARIO		164430	CASTILLO OLIVEIRA RESISTE	
161930	CASTILLO TABIAGA MARIA RAQUEL		162940	CASTILLO CASTILLO ROSARIO		164430	CASTILLO OLIVEIRA RESISTE	
161940	CASTILLO TABIAGA MARIA RAQUEL		162940	CASTILLO CASTILLO ROSARIO		164430	CASTILLO OLIVEIRA RESISTE	
161950	CASTILLO TABIAGA MARIA RAQUEL		162940	CASTILLO CASTILLO ROSARIO		164430	CASTILLO OLIVEIRA RESISTE	
161960	CASTILLO TABIAGA MARIA RAQUEL		162940	CASTILLO CASTILLO ROSARIO		164430	CASTILLO OLIVEIRA RESISTE	
161970	CASTILLO TABIAGA MARIA RAQUEL		162940	CASTILLO CASTILLO ROSARIO		164430	CASTILLO OLIVEIRA RESISTE	
161980	CASTILLO TABIAGA MARIA RAQUEL		162940	CASTILLO CASTILLO ROSARIO		164430	CASTILLO OLIVEIRA RESISTE	
161990	CASTILLO TABIAGA MARIA RAQUEL		162940	CASTILLO CASTILLO ROSARIO		164430	CASTILLO OLIVEIRA RESISTE	
162000	CASTILLO TABIAGA MARIA RAQUEL		162940	CASTILLO CASTILLO ROSARIO		164430	CASTILLO OLIVEIRA RESISTE	
162010	CASTILLO TABIAGA MARIA RAQUEL		162940	CASTILLO CASTILLO ROSARIO		164430	CASTILLO OLIVEIRA RESISTE	
162020	CASTILLO TABIAGA MARIA RAQUEL		162940	CASTILLO CASTILLO ROSARIO		164430	CASTILLO OLIVEIRA RESISTE	
162030	CASTILLO TABIAGA MARIA RAQUEL		162940	CASTILLO CASTILLO ROSARIO		164430	CASTILLO OLIVEIRA RESISTE	
162040	CASTILLO TABIAGA MARIA RAQUEL		162940	CASTILLO CASTILLO ROSARIO		164430	CASTILLO OLIVEIRA RESISTE	
162050	CASTILLO TABIAGA MARIA RAQUEL		162940	CASTILLO CASTILLO ROSARIO		164430	CASTILLO OLIVEIRA RESISTE	
162060	CASTILLO TABIAGA MARIA RAQUEL		162940	CASTILLO CASTILLO ROSARIO		164430	CASTILLO OLIVEIRA RESISTE	
162070	CASTILLO TABIAGA MARIA RAQUEL		162940	CASTILLO CASTILLO ROSARIO		164430	CASTILLO OLIVEIRA RESISTE	
162080	CASTILLO TABIAGA MARIA RAQUEL		162940	CASTILLO CASTILLO ROSARIO		164430	CASTILLO OLIVEIRA RESISTE	
162090	CASTILLO TABIAGA MARIA RAQUEL		162940	CASTILLO CASTILLO ROSARIO		164430	CASTILLO OLIVEIRA RESISTE	
162100	CASTILLO TABIAGA MARIA RAQUEL		162940	CASTILLO CASTILLO ROSARIO		164430	CASTILLO OLIVEIRA RESISTE	
162110	CASTILLO TABIAGA MARIA RAQUEL		162940	CASTILLO CASTILLO ROSARIO		164430	CASTILLO OLIVEIRA RESISTE	
162120	CASTILLO TABIAGA MARIA RAQUEL		162940	CASTILLO CASTILLO ROSARIO		164430	CASTILLO OLIVEIRA RESISTE	
162130	CASTILLO TABIAGA MARIA RAQUEL		162940	CASTILLO CASTILLO ROSARIO		164430	CASTILLO OLIVEIRA RESISTE	
162140	CASTILLO TABIAGA MARIA RAQUEL		162940	CASTILLO CASTILLO ROSARIO		164430	CASTILLO OLIVEIRA RESISTE	
162150	CASTILLO TABIAGA MARIA RAQUEL		162940	CASTILLO CASTILLO ROSARIO		164430	CASTILLO OLIVEIRA RESISTE	
162160	CASTILLO TABIAGA MARIA RAQUEL		162940	CASTILLO CASTILLO ROSARIO		164430	CASTILLO OLIVEIRA RESISTE	
162170	CASTILLO TABIAGA MARIA RAQUEL		162940	CASTILLO CASTILLO ROSARIO		164430	CASTILLO OLIVEIRA RESISTE	
162180	CASTILLO TABIAGA MARIA RAQUEL		162940	CASTILLO CASTILLO ROSARIO		164430	CASTILLO OLIVEIRA RESISTE	
162190	CASTILLO TABIAGA MARIA RAQUEL		162940	CASTILLO CASTILLO ROSARIO		164430	CASTILLO OLIVEIRA RESISTE	
162200	CASTILLO TABIAGA MARIA RAQUEL		162940	CASTILLO CASTILLO ROSARIO		164430	CASTILLO OLIVEIRA RESISTE	
162210	CASTILLO TABIAGA MARIA RAQUEL		162940	CASTILLO CASTILLO ROSARIO		164430	CASTILLO OLIVEIRA RESISTE	
162220	CASTILLO TABIAGA MARIA RAQUEL		162940	CASTILLO CASTILLO ROSARIO		164430	CASTILLO OLIVEIRA RESISTE	
162230	CASTILLO TABIAGA MARIA RAQUEL		162940	CASTILLO CASTILLO ROSARIO		164430	CASTILLO OLIVEIRA RESISTE	
162240	CASTILLO TABIAGA MARIA RAQUEL		162940	CASTILLO CASTILLO ROSARIO		164430	CASTILLO OLIVEIRA RESISTE	
162250	CASTILLO TABIAGA MARIA RAQUEL		162940	CASTILLO CASTILLO ROSARIO		164430	CASTILLO OLIVEIRA RESISTE	
162260	CASTILLO TABIAGA MARIA RAQUEL		162940	CASTILLO CASTILLO ROSARIO		164430	CASTILLO OLIVEIRA RESISTE	
162270	CASTILLO TABIAGA MARIA RAQUEL		162940	CASTILLO CASTILLO ROSARIO		164430	CASTILLO OLIVEIRA RESISTE	
162280	CASTILLO TABIAGA MARIA RAQUEL		162940	CASTILLO CASTILLO ROSARIO		164430	CASTILLO OLIVEIRA RESISTE	
162290	CASTILLO TABIAGA MARIA RAQUEL		162940	CASTILLO CASTILLO ROSARIO		164430	CASTILLO OLIVEIRA RESISTE	
162300	CASTILLO TABIAGA MARIA RAQUEL		162940	CASTILLO CASTILLO ROSARIO		164430	CASTILLO OLIVEIRA RESISTE	
162310	CASTILLO TABIAGA MARIA RAQUEL		162940	CASTILLO CASTILLO ROSARIO		164430	CASTILLO OLIVEIRA RESISTE	
162320	CASTILLO TABIAGA MARIA RAQUEL		162940	CASTILLO CASTILLO ROSARIO		164430	CASTILLO OLIVEIRA RESISTE	
162330	CASTILLO TABIAGA MARIA RAQUEL		162940	CASTILLO CASTILLO ROSARIO		164430	CASTILLO OLIVEIRA RESISTE	
162340	CASTILLO TABIAGA MARIA RAQUEL		162940	CASTILLO CASTILLO ROSARIO		164430	CASTILLO OLIVEIRA RESISTE	
162350	CASTILLO TABIAGA MARIA RAQUEL		162940	CASTILLO CASTILLO ROSARIO		164430	CASTILLO OLIVEIRA RESISTE	
162360	CASTILLO TABIAGA MARIA RAQUEL		162940	CASTILLO CASTILLO ROSARIO		164430	CASTILLO OLIVEIRA RESISTE	
162370	CASTILLO TABIAGA MARIA RAQUEL		162940	CASTILLO CASTILLO ROSARIO		164430	CASTILLO OLIVEIRA RESISTE	
162380	CASTILLO TABIAGA MARIA RAQUEL		162940	CASTILLO CASTILLO ROSARIO		164430	CASTILLO OLIVEIRA RESISTE	
162390	CASTILLO TABIAGA MARIA RAQUEL		162940	CASTILLO CASTILLO ROSARIO		164430	CASTILLO OLIVEIRA RESISTE	
162400	CASTILLO TABIAGA MARIA RAQUEL		162940	CASTILLO CASTILLO ROSARIO		164430	CASTILLO OLIVEIRA RESISTE	
162410	CASTILLO TABIAGA MARIA RAQUEL		162940	CASTILLO CASTILLO ROSARIO		164430	CASTILLO OLIVEIRA RESISTE	
162420	CASTILLO TABIAGA MARIA RAQUEL		162940	CASTILLO CASTILLO ROSARIO		164430	CASTILLO OLIVEIRA RESISTE	
162430	CASTILLO TABIAGA MARIA RAQUEL		162940	CASTILLO CASTILLO ROSARIO		164430	CASTILLO OLIVEIRA RESISTE	
162440	CASTILLO TABIAGA MARIA RAQUEL		162940	CASTILLO CASTILLO ROSARIO		164430	CASTILLO OLIVEIRA RESISTE	
162450	CASTILLO TABIAGA MARIA RAQUEL		162940	CASTILLO CASTILLO ROSARIO		164430	CASTILLO OLIVEIRA RESISTE	
162460	CASTILLO TABIAGA MARIA RAQUEL		162940	CASTILLO CASTILLO ROSARIO		164430	CASTILLO OLIVEIRA RESISTE	
162470	CASTILLO TABIAGA MARIA RAQUEL		162940	CASTILLO CASTILLO ROSARIO		164430	CASTILLO OLIVEIRA RESISTE	
162480	CASTILLO TABIAGA MARIA RAQUEL		162940	CASTILLO CASTILLO ROSARIO		164430	CASTILLO OLIVEIRA RESISTE	
162490	CASTILLO TABIAGA MARIA RAQUEL		162940	CASTILLO CASTILLO ROSARIO		164430	CASTILLO OLIVEIRA RESISTE	
162500	CASTILLO TABIAGA MARIA RAQUEL		162940	CASTILLO CASTILLO ROSARIO		164430	CASTILLO OLIVEIRA RESISTE	
162510	CASTILLO TABIAGA MARIA RAQUEL		162940	CASTILLO CASTILLO ROSARIO		164430	CASTILLO OLIVEIRA RESISTE	
162520	CASTILLO TABIAGA MARIA RAQUEL		162940	CASTILLO CASTILLO ROSARIO		164430	CASTILLO OLIVEIRA RESISTE	
162530	CASTILLO TABIAGA MARIA RAQUEL		162940	CASTILLO CASTILLO ROSARIO		164430	CASTILLO OLIVEIRA RESISTE	
162540	CASTILLO TABIAGA MARIA RAQUEL		162940	CASTILLO CASTILLO ROSARIO		164430	CASTILLO OLIVEIRA RESISTE	
162550	CASTILLO TABIAGA MARIA RAQUEL		162940	CASTILLO CASTILLO ROSARIO		164430	CASTILLO OLIVEIRA RESISTE	
162560	CASTILLO TABIAGA MARIA RAQUEL		162940	CASTILLO CASTILLO ROSARIO		164430	CASTILLO OLIVEIRA RESISTE	
162570	CASTILLO TABIAGA MARIA RAQUEL		162940	CASTILLO CASTILLO ROSARIO		164430	CASTILLO OLIVEIRA RESISTE	
162580	CASTILLO TABIAGA MARIA RAQUEL		162940	CASTILLO CASTILLO ROSARIO		164430	CASTILLO OLIVEIRA RESISTE	
162590	CASTILLO TABIAGA MARIA RAQUEL		162940	CASTILLO CASTILLO ROSARIO		164430	CASTILLO OLIVEIRA RESISTE	
162600	CASTILLO TABIAGA MARIA RAQUEL		162940	CASTILLO CASTILLO ROSARIO		164430	CASTILLO OLIVEIRA RESISTE	
162610	CASTILLO TABIAGA MARIA RAQUEL		162940	CASTILLO CASTILLO ROSARIO		164430	CASTILLO OLIVEIRA RESISTE	
162620	CASTILLO TABIAGA MARIA RAQUEL		162940	CASTILLO CASTILLO ROSARIO		164430	CASTILLO OLIVEIRA RESISTE	
162630	CASTILLO TABIAGA MARIA RAQUEL		162940	CASTILLO CASTILLO ROSARIO		164430	CASTILLO OLIVEIRA RESISTE	
162640	CASTILLO TABIAGA MARIA RAQUEL		162940	CASTILLO CASTILLO ROSARIO		164430	CASTILLO OLIVEIRA RESISTE	
162650	CASTILLO TABIAGA MARIA RAQUEL		162940	CASTILLO CASTILLO ROSARIO		164430	CASTILLO OLIVEIRA RESISTE	
162660	CASTILLO TABIAGA MARIA RAQUEL		162940	CASTILLO CASTILLO ROSARIO		164430	CASTILLO OLIVEIRA RESISTE	
162670	CASTILLO TABIAGA MARIA RAQUEL		162940	CASTILLO CASTILLO ROSARIO		164430	CASTILLO OLIVEIRA RESISTE	
162680	CASTILLO TABIAGA MARIA RAQUEL		162940	CASTILLO CASTILLO ROSARIO		164430	CASTILLO OLIVEIRA RESISTE	
162690	CASTILLO TABIAGA MARIA RAQUEL		162940	CASTILLO CASTILLO ROSARIO		164430	CASTILLO OLIVEIRA RESISTE	
162700	CASTILLO TABIAGA MARIA RAQUEL		162940	CASTILLO CASTILLO ROSARIO		164430	CASTILLO OLIVEIRA RESISTE	
162710	CASTILLO TABIAGA MARIA RAQUEL		162940	CASTILLO CASTIL				

NÚMERO	NOMBRE	SOCIO
--------	--------	-------

169100	CASTRO	NAVALES FRANCISCO
169113	CASTRO	VALIENTE AMELIA
169123	CASTRO	NAVARRO HILDA
169130	CASTRO	NAVARRO MARIA E
169140	CASTRO	NUNEZ CARMEN
169150	CASTRO	O. MARIA ELENA
169160	CASTRO	OLIVERA JOSE
169170	CASTRO	QUEDA NELSON
169180	CASTRO	QUEVEDO
169190	CASTRO	OLGA CLAFIRA
169200	CASTRO	OLGUIN FRANCISCO
169213	CASTRO	OLIVERA
169252	CASTRO	OLIVARES USUALDO O
169260	CASTRO	OLIVERA
169272	CASTRO	OREANA CARLES DEL C
169280	CASTRO	ORMAZABAL JOSE
169290	CASTRO	ORLANDO
169300	CASTRO	ORTEGA CLAUDIO
169310	CASTRO	ORTIZ CARLOS
169320	CASTRO	OSORIO EDICTA
169330	CASTRO	OSORIO EUGENIA
169340	CASTRO	OSORIO MARIA C.
169350	CASTRO	OSORIO MONICA
169360	CASTRO	OSANON CARLES
169370	CASTRO	OSANON HERMAN
169380	CASTRO	PACHECO BEATRIZ
169390	CASTRO	PACHECO ALBERTO
169400	CASTRO	PACHECO MELANIA
169410	CASTRO	PACHECO RICIFIC
169420	CASTRO	PALMA PAULDA
169430	CASTRO	PALMA YAMILA
169440	CASTRO	PALMA
169450	CASTRO	PARRADA CELSO
169460	CASTRO	PARRA CLARA
169470	CASTRO	PARRA JULIA
169480	CASTRO	PARRA MARIA DE LA LUZ
169490	CASTRO	PENA MARIA INES
169500	CASTRO	PEREZ COLOMBIA
169510	CASTRO	PEREZ MARIA OLGA
169520	CASTRO	PILON CARLOS
169530	CASTRO	PILON ROSA
169540	CASTRO	PINO FELICIA
169550	CASTRO	PINZARGO MARIA E
169560	CASTRO	PIZZA DOLores
169570	CASTRO	PLACANCE CLORINDA
169580	CASTRO	PLACANCE ANTONIO DEL C
169590	CASTRO	PREINELZ LUGA
169600	CASTRO	PREINELZ LUGA
169610	CASTRO	PREINELZ LUGA
169620	CASTRO	PREINELZ LUGA
169630	CASTRO	PREINELZ LUGA
169640	CASTRO	PREINELZ LUGA
169650	CASTRO	PREINELZ LUGA
169660	CASTRO	PREINELZ LUGA
169670	CASTRO	PREINELZ LUGA
169680	CASTRO	PREINELZ LUGA
169690	CASTRO	PREINELZ LUGA
169700	CASTRO	PREINELZ LUGA
169710	CASTRO	PREINELZ LUGA
169720	CASTRO	PREINELZ LUGA
169730	CASTRO	PREINELZ LUGA
169740	CASTRO	PREINELZ LUGA
169750	CASTRO	PREINELZ LUGA
169760	CASTRO	PREINELZ LUGA
169770	CASTRO	PREINELZ LUGA
169780	CASTRO	PREINELZ LUGA
169790	CASTRO	PREINELZ LUGA
169800	CASTRO	PREINELZ LUGA
169810	CASTRO	PREINELZ LUGA
169820	CASTRO	PREINELZ LUGA
169830	CASTRO	PREINELZ LUGA
169840	CASTRO	PREINELZ LUGA
169850	CASTRO	PREINELZ LUGA
169860	CASTRO	PREINELZ LUGA
169870	CASTRO	PREINELZ LUGA
169880	CASTRO	PREINELZ LUGA
169890	CASTRO	PREINELZ LUGA
169900	CASTRO	PREINELZ LUGA
169910	CASTRO	PREINELZ LUGA
169920	CASTRO	PREINELZ LUGA
169930	CASTRO	PREINELZ LUGA
169940	CASTRO	PREINELZ LUGA
169950	CASTRO	PREINELZ LUGA
169960	CASTRO	PREINELZ LUGA
169970	CASTRO	PREINELZ LUGA
169980	CASTRO	PREINELZ LUGA
169990	CASTRO	PREINELZ LUGA
170000	CASTRO	PREINELZ LUGA
170010	CASTRO	PREINELZ LUGA
170020	CASTRO	PREINELZ LUGA
170030	CASTRO	PREINELZ LUGA
170040	CASTRO	PREINELZ LUGA
170050	CASTRO	PREINELZ LUGA
170060	CASTRO	PREINELZ LUGA
170070	CASTRO	PREINELZ LUGA
170080	CASTRO	PREINELZ LUGA
170090	CASTRO	PREINELZ LUGA
170100	CASTRO	PREINELZ LUGA
170110	CASTRO	PREINELZ LUGA
170120	CASTRO	PREINELZ LUGA
170130	CASTRO	PREINELZ LUGA
170140	CASTRO	PREINELZ LUGA
170150	CASTRO	PREINELZ LUGA
170160	CASTRO	PREINELZ LUGA
170170	CASTRO	PREINELZ LUGA
170180	CASTRO	PREINELZ LUGA
170190	CASTRO	PREINELZ LUGA
170200	CASTRO	PREINELZ LUGA
170210	CASTRO	PREINELZ LUGA
170220	CASTRO	PREINELZ LUGA
170230	CASTRO	PREINELZ LUGA
170240	CASTRO	PREINELZ LUGA
170250	CASTRO	PREINELZ LUGA
170260	CASTRO	PREINELZ LUGA
170270	CASTRO	PREINELZ LUGA
170280	CASTRO	PREINELZ LUGA
170290	CASTRO	PREINELZ LUGA
170300	CASTRO	PREINELZ LUGA
170310	CASTRO	PREINELZ LUGA
170320	CASTRO	PREINELZ LUGA
170330	CASTRO	PREINELZ LUGA
170340	CASTRO	PREINELZ LUGA
170350	CASTRO	PREINELZ LUGA
170360	CASTRO	PREINELZ LUGA
170370	CASTRO	PREINELZ LUGA
170380	CASTRO	PREINELZ LUGA
170390	CASTRO	PREINELZ LUGA
170400	CASTRO	PREINELZ LUGA
170410	CASTRO	PREINELZ LUGA
170420	CASTRO	PREINELZ LUGA
170430	CASTRO	PREINELZ LUGA
170440	CASTRO	PREINELZ LUGA
170450	CASTRO	PREINELZ LUGA
170460	CASTRO	PREINELZ LUGA
170470	CASTRO	PREINELZ LUGA
170480	CASTRO	PREINELZ LUGA
170490	CASTRO	PREINELZ LUGA
170500	CASTRO	PREINELZ LUGA
170510	CASTRO	PREINELZ LUGA
170520	CASTRO	PREINELZ LUGA
170530	CASTRO	PREINELZ LUGA
170540	CASTRO	PREINELZ LUGA
170550	CASTRO	PREINELZ LUGA
170560	CASTRO	PREINELZ LUGA
170570	CASTRO	PREINELZ LUGA
170580	CASTRO	PREINELZ LUGA
170590	CASTRO	PREINELZ LUGA
170600	CASTRO	PREINELZ LUGA

NUMERO NOMBRE SOCIO

NUMERO NOMBRE SOCIO

NUMERO NOMBRE SOCIO

175290 CEPEDA G. MARIA
175291 CEPEDA INDA SARA A M
175292 CEPEDA LARZ CARLOS
175293 CEPEDA LEPEZ NELLY
175294 CEPEDA LUNA ALFONSO
175295 CEPEDA MALLETT PATRICIA
175296 CEPEDA MALLETT CARLOS
175297 CEPEDA MALLETT ELISA
175298 CEPEDA RAUL ENRIQUE
175299 CEPEDA RIVERA MARIA E
175300 CEPEDA RODRIGUEZ MARIA E
175301 CEPEDA RODRIGUEZ NANCY
175302 CEPEDA RODRIGUEZ NANCY
175303 CEPEDA SILEA ALICIA
175304 CEPEDA SOTO GLORIA DEL CARMEN
175305 CEPEDA VERDE RUBELINDA
175306 CEPEDA VILCHES LUCRECIA DEL C
175307 CEPEDA VILLANUEVA ISAC
175308 CEPEDA YAGAS LUIS H
175309 CEPEDA YAGAS LUIS H
175310 CEPEDA YAGAS LUIS H
175311 CEPEDA YAGAS LUIS H
175312 CEPEDA YAGAS LUIS H
175313 CEPEDA YAGAS LUIS H
175314 CEPEDA YAGAS LUIS H
175315 CEPEDA YAGAS LUIS H
175316 CEPEDA YAGAS LUIS H
175317 CEPEDA YAGAS LUIS H
175318 CEPEDA YAGAS LUIS H
175319 CEPEDA YAGAS LUIS H
175320 CEPEDA YAGAS LUIS H
175321 CEPEDA YAGAS LUIS H
175322 CEPEDA YAGAS LUIS H
175323 CEPEDA YAGAS LUIS H
175324 CEPEDA YAGAS LUIS H
175325 CEPEDA YAGAS LUIS H
175326 CEPEDA YAGAS LUIS H
175327 CEPEDA YAGAS LUIS H
175328 CEPEDA YAGAS LUIS H
175329 CEPEDA YAGAS LUIS H
175330 CEPEDA YAGAS LUIS H
175331 CEPEDA YAGAS LUIS H
175332 CEPEDA YAGAS LUIS H
175333 CEPEDA YAGAS LUIS H
175334 CEPEDA YAGAS LUIS H
175335 CEPEDA YAGAS LUIS H
175336 CEPEDA YAGAS LUIS H
175337 CEPEDA YAGAS LUIS H
175338 CEPEDA YAGAS LUIS H
175339 CEPEDA YAGAS LUIS H
175340 CEPEDA YAGAS LUIS H
175341 CEPEDA YAGAS LUIS H
175342 CEPEDA YAGAS LUIS H
175343 CEPEDA YAGAS LUIS H
175344 CEPEDA YAGAS LUIS H
175345 CEPEDA YAGAS LUIS H
175346 CEPEDA YAGAS LUIS H
175347 CEPEDA YAGAS LUIS H
175348 CEPEDA YAGAS LUIS H
175349 CEPEDA YAGAS LUIS H
175350 CEPEDA YAGAS LUIS H
175351 CEPEDA YAGAS LUIS H
175352 CEPEDA YAGAS LUIS H
175353 CEPEDA YAGAS LUIS H
175354 CEPEDA YAGAS LUIS H
175355 CEPEDA YAGAS LUIS H
175356 CEPEDA YAGAS LUIS H
175357 CEPEDA YAGAS LUIS H
175358 CEPEDA YAGAS LUIS H
175359 CEPEDA YAGAS LUIS H
175360 CEPEDA YAGAS LUIS H
175361 CEPEDA YAGAS LUIS H
175362 CEPEDA YAGAS LUIS H
175363 CEPEDA YAGAS LUIS H
175364 CEPEDA YAGAS LUIS H
175365 CEPEDA YAGAS LUIS H
175366 CEPEDA YAGAS LUIS H
175367 CEPEDA YAGAS LUIS H
175368 CEPEDA YAGAS LUIS H
175369 CEPEDA YAGAS LUIS H
175370 CEPEDA YAGAS LUIS H
175371 CEPEDA YAGAS LUIS H
175372 CEPEDA YAGAS LUIS H
175373 CEPEDA YAGAS LUIS H
175374 CEPEDA YAGAS LUIS H
175375 CEPEDA YAGAS LUIS H
175376 CEPEDA YAGAS LUIS H
175377 CEPEDA YAGAS LUIS H
175378 CEPEDA YAGAS LUIS H
175379 CEPEDA YAGAS LUIS H
175380 CEPEDA YAGAS LUIS H
175381 CEPEDA YAGAS LUIS H
175382 CEPEDA YAGAS LUIS H
175383 CEPEDA YAGAS LUIS H
175384 CEPEDA YAGAS LUIS H
175385 CEPEDA YAGAS LUIS H
175386 CEPEDA YAGAS LUIS H
175387 CEPEDA YAGAS LUIS H
175388 CEPEDA YAGAS LUIS H
175389 CEPEDA YAGAS LUIS H
175390 CEPEDA YAGAS LUIS H
175391 CEPEDA YAGAS LUIS H
175392 CEPEDA YAGAS LUIS H
175393 CEPEDA YAGAS LUIS H
175394 CEPEDA YAGAS LUIS H
175395 CEPEDA YAGAS LUIS H
175396 CEPEDA YAGAS LUIS H
175397 CEPEDA YAGAS LUIS H
175398 CEPEDA YAGAS LUIS H
175399 CEPEDA YAGAS LUIS H
175400 CEPEDA YAGAS LUIS H

175940 CERVA GRELANA LUIS HUMBERTO
175941 CERVA PADILLA MARTA
175942 CERVA PAREDES DELINDA
175943 CERVA PARKER MARIA ELIANA
175944 CERVA PINTO LUCIA
175945 CERVA PINTO JORGE
175946 CERVA PINTO JORGE
175947 CERVA PLAZA CARMEN DE LA
175948 CERVA PUERTO GUILLERMO
175949 CERVA PUERTO GUILLERMO
175950 CERVA RAMIREZ JUAN
175951 CERVA RAMIREZ MARIA FRANCISCA
175952 CERVA RAMIREZ SARA
175953 CERVA RITCHEL AMANDA
175954 CERVA RIVERA JORGE ALEJANDRO
175955 CERVA RIVERA JORGE ALEJANDRO
175956 CERVA RIVERA JORGE ALEJANDRO
175957 CERVA RIVERA JORGE ALEJANDRO
175958 CERVA RIVERA JORGE ALEJANDRO
175959 CERVA RIVERA JORGE ALEJANDRO
175960 CERVA RIVERA JORGE ALEJANDRO
175961 CERVA RIVERA JORGE ALEJANDRO
175962 CERVA RIVERA JORGE ALEJANDRO
175963 CERVA RIVERA JORGE ALEJANDRO
175964 CERVA RIVERA JORGE ALEJANDRO
175965 CERVA RIVERA JORGE ALEJANDRO
175966 CERVA RIVERA JORGE ALEJANDRO
175967 CERVA RIVERA JORGE ALEJANDRO
175968 CERVA RIVERA JORGE ALEJANDRO
175969 CERVA RIVERA JORGE ALEJANDRO
175970 CERVA RIVERA JORGE ALEJANDRO
175971 CERVA RIVERA JORGE ALEJANDRO
175972 CERVA RIVERA JORGE ALEJANDRO
175973 CERVA RIVERA JORGE ALEJANDRO
175974 CERVA RIVERA JORGE ALEJANDRO
175975 CERVA RIVERA JORGE ALEJANDRO
175976 CERVA RIVERA JORGE ALEJANDRO
175977 CERVA RIVERA JORGE ALEJANDRO
175978 CERVA RIVERA JORGE ALEJANDRO
175979 CERVA RIVERA JORGE ALEJANDRO
175980 CERVA RIVERA JORGE ALEJANDRO
175981 CERVA RIVERA JORGE ALEJANDRO
175982 CERVA RIVERA JORGE ALEJANDRO
175983 CERVA RIVERA JORGE ALEJANDRO
175984 CERVA RIVERA JORGE ALEJANDRO
175985 CERVA RIVERA JORGE ALEJANDRO
175986 CERVA RIVERA JORGE ALEJANDRO
175987 CERVA RIVERA JORGE ALEJANDRO
175988 CERVA RIVERA JORGE ALEJANDRO
175989 CERVA RIVERA JORGE ALEJANDRO
175990 CERVA RIVERA JORGE ALEJANDRO
175991 CERVA RIVERA JORGE ALEJANDRO
175992 CERVA RIVERA JORGE ALEJANDRO
175993 CERVA RIVERA JORGE ALEJANDRO
175994 CERVA RIVERA JORGE ALEJANDRO
175995 CERVA RIVERA JORGE ALEJANDRO
175996 CERVA RIVERA JORGE ALEJANDRO
175997 CERVA RIVERA JORGE ALEJANDRO
175998 CERVA RIVERA JORGE ALEJANDRO
175999 CERVA RIVERA JORGE ALEJANDRO
176000 CERVA RIVERA JORGE ALEJANDRO

176410 CERVELLINO GIANNINO MAGDALENA
176411 CERVENA RIVIN MARTA
176412 CERVENA RIVIN MARTA
176413 CERVENA RIVIN MARTA
176414 CERVENA RIVIN MARTA
176415 CERVENA RIVIN MARTA
176416 CERVENA RIVIN MARTA
176417 CERVENA RIVIN MARTA
176418 CERVENA RIVIN MARTA
176419 CERVENA RIVIN MARTA
176420 CERVENA RIVIN MARTA
176421 CERVENA RIVIN MARTA
176422 CERVENA RIVIN MARTA
176423 CERVENA RIVIN MARTA
176424 CERVENA RIVIN MARTA
176425 CERVENA RIVIN MARTA
176426 CERVENA RIVIN MARTA
176427 CERVENA RIVIN MARTA
176428 CERVENA RIVIN MARTA
176429 CERVENA RIVIN MARTA
176430 CERVENA RIVIN MARTA
176431 CERVENA RIVIN MARTA
176432 CERVENA RIVIN MARTA
176433 CERVENA RIVIN MARTA
176434 CERVENA RIVIN MARTA
176435 CERVENA RIVIN MARTA
176436 CERVENA RIVIN MARTA
176437 CERVENA RIVIN MARTA
176438 CERVENA RIVIN MARTA
176439 CERVENA RIVIN MARTA
176440 CERVENA RIVIN MARTA
176441 CERVENA RIVIN MARTA
176442 CERVENA RIVIN MARTA
176443 CERVENA RIVIN MARTA
176444 CERVENA RIVIN MARTA
176445 CERVENA RIVIN MARTA
176446 CERVENA RIVIN MARTA
176447 CERVENA RIVIN MARTA
176448 CERVENA RIVIN MARTA
176449 CERVENA RIVIN MARTA
176450 CERVENA RIVIN MARTA
176451 CERVENA RIVIN MARTA
176452 CERVENA RIVIN MARTA
176453 CERVENA RIVIN MARTA
176454 CERVENA RIVIN MARTA
176455 CERVENA RIVIN MARTA
176456 CERVENA RIVIN MARTA
176457 CERVENA RIVIN MARTA
176458 CERVENA RIVIN MARTA
176459 CERVENA RIVIN MARTA
176460 CERVENA RIVIN MARTA
176461 CERVENA RIVIN MARTA
176462 CERVENA RIVIN MARTA
176463 CERVENA RIVIN MARTA
176464 CERVENA RIVIN MARTA
176465 CERVENA RIVIN MARTA
176466 CERVENA RIVIN MARTA
176467 CERVENA RIVIN MARTA
176468 CERVENA RIVIN MARTA
176469 CERVENA RIVIN MARTA
176470 CERVENA RIVIN MARTA
176471 CERVENA RIVIN MARTA
176472 CERVENA RIVIN MARTA
176473 CERVENA RIVIN MARTA
176474 CERVENA RIVIN MARTA
176475 CERVENA RIVIN MARTA
176476 CERVENA RIVIN MARTA
176477 CERVENA RIVIN MARTA
176478 CERVENA RIVIN MARTA
176479 CERVENA RIVIN MARTA
176480 CERVENA RIVIN MARTA
176481 CERVENA RIVIN MARTA
176482 CERVENA RIVIN MARTA
176483 CERVENA RIVIN MARTA
176484 CERVENA RIVIN MARTA
176485 CERVENA RIVIN MARTA
176486 CERVENA RIVIN MARTA
176487 CERVENA RIVIN MARTA
176488 CERVENA RIVIN MARTA
176489 CERVENA RIVIN MARTA
176490 CERVENA RIVIN MARTA
176491 CERVENA RIVIN MARTA
176492 CERVENA RIVIN MARTA
176493 CERVENA RIVIN MARTA
176494 CERVENA RIVIN MARTA
176495 CERVENA RIVIN MARTA
176496 CERVENA RIVIN MARTA
176497 CERVENA RIVIN MARTA
176498 CERVENA RIVIN MARTA
176499 CERVENA RIVIN MARTA
176500 CERVENA RIVIN MARTA

1 2 3 4 5 6 7 8 9 10 11 12 13 14 15 16 17 18 19 20

