MINISTROS DISCREPAN DEL GENERAL G. LEIGH

En comunicado conjunto, difieren de lo expresado por el Jefe de la FACH a diario italiano

(Inf. Pág. 3)

El Cronista

PRECIO: $ 7 .-(Incluido el IVA)

AÑO III Nº 1.042 SANTIAGO DE CHILE, VIERNES 21 DE JULIO DE 1978. DIRECTORA: SILVIA PINTO

DOS MUERTOS EN TALCAHUANO.— En un derrumbe provocado por las lluvias fallecieron por asfixia dos personas en Talcahuano, mientras el panorama en todo el sur seguía siendo desolador. La foto muestra la dramática situación en la IX Región, donde con helicópteros rescatan a los damnificados desde los techos de las casas.

Muere Boxeador y Otro Agoniza

(Inf. Pág. 18)

Hoy Suplemento **Tv IMPACTO**

Aferrados a los Techos se Salvan del Diluvio

Helicópteros rescatan a damnificados de la IX Región

(Inf. Págs. 2—3)

EN HELICOPTEROS RESCATAN A DAMNIFICADOS EN LA IX REGION

ENCARAMADOS EN LOS CAPEAN EL TEMPORAL

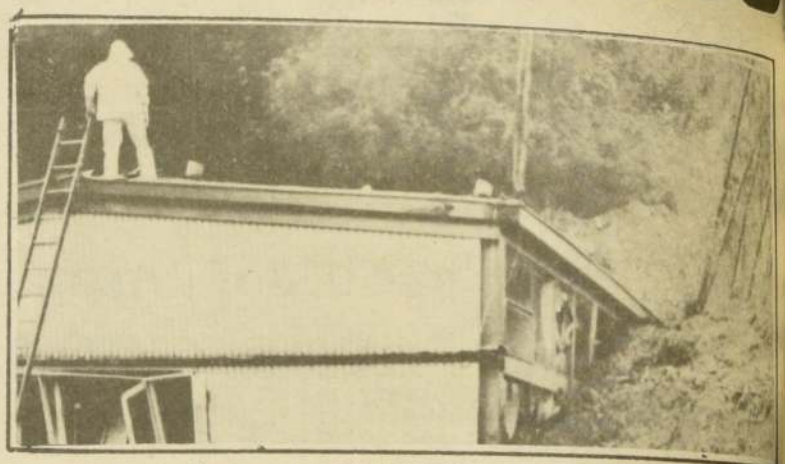

En Temuco la gente tuvo que subirse a los techos para escapar del agua que anegó las casas.

Momentos de angustia e incertidumbre vivían ayer miles de habitantes de la Novena Región como consecuencia de los temporales y de las crecidas de los ríos Cautín, Chol-Chol e Imperial. Las inundaciones en Traitraico, Nueva Imperial y Carahue son de tal envergadura que cientos de personas subieron a los techos de sus viviendas inundadas con los escasos enseres que lograron rescatar. Bajo una lluvia implacable esperaban ser rescatados por helicópteros del grupo 3 de la Fuerza Aérea que se sumó al gigantesco operativo que se realiza para socorrer a los damnificados. El caudal del río Cautín ha crecido tres metros sobre su nivel normal, por lo que se teme un desborde cuyas consecuencias serían desastrosas.

Mientras tanto, la situación en el país es la siguiente:

●Se calcula que más de dos mil personas se encuentran en crítica situación en Chol-Chol, Nueva Imperial, Lisahue, Traitraico, Nehuentúe y Puerto Saavedra debido a los desbordes de los ríos Chol-Chol, Imperial y Cautín.

●En el estadio fiscal de Rahue, Osorno, se encuentran alrededor de 200 damnificados que huyeron de sus casas.

●El derrumbe de más o menos 5 mil metros cúbicos de tierra a 400 metros de la boca poniente del túnel Lo Prado obstaculizó parte de la vía, dificultando el tránsito a y desde Valparaíso. Técnicos y trabajadores de Vialidad se trasladaron al lugar para habilitar el túnel, donde el tránsito se realiza por una sola vía.

EN ESCUELAS

●En La Calera la situación se tornó dramática. Más de cien familias de Nogales, Artificio, La Peña, El Melón y La Calera misma han sido ubicadas en establecimientos educacionales luego que abandonaron sus hogares anegados y destruidos por la acción de la lluvia y el viento. Las vías de acceso a la ciudad están cortadas. La cuesta El Melón está intransitable, el puente El Cobre de Nogales destruído, el túnel La Calera obstruído y la Carretera Panamericana interrumpida en el kilómetro 94. El camino hacia la mina Disputada Las Condes también está cortado.

●En la Escuela Básica 24 y la sede social de la "Villa Confraternidad", de San Bernardo, se encuentran nueve familias, con 23 adultos y 54 niños.

●Otro tanto tuvieron que hacer 5 menores y 2 adultos que evacuaron sus hogares en Calle Larga, cerca de Los Andes, ubicándose en una vivienda facilitada por la Municipalidad local.

●Una cantidad no determinada de adultos y niños fueron rescatados de la ribera oriente del Río Aconcagua, en La Cruz, debido a la crecida del caudal fluvial. El aeródromo local también quedo destruído.

●Lebu quedó a oscuras a raíz de un corte en los cables de alta tensión. La ciudad está totalmente aislada.

●Once damnificados quedaron en casas de vecinos de Reñaca Alto después que la vivienda de adobe que ocupaban fuera destruída por el temporal.

DESBORDES

●Cinco familias se encuentran aisladas en Chequenlemu y otras 4 en Licantén como consecuencia de la cortadura del puente San León en el sector de Los Niches, Curicó. Otros damnificados fueron trasladados al gimnasio cubierto de esa ciudad.

●Un poste metálico que sostenía cables de alta tensión que abastecen de energía eléctrica a la zona de San Fernando a Curicó se cayó por la acción del viento, dejando sin energía a un vasto sector.

●Los puentes del estero Astillero y Huencucho Sur, ubicados en las inmediaciones de Talca, quedaron cortados, dejando aislados a numerosos pobladores que fueron socorrídos por las autoridades.

●La línea férrea quedó interrumpida en quince metros por el deslizamiento de tierra y piedras cerca de Dichato, en la Octava Región.

●En la misma región, el temporal provocó el corte de energía eléctrica en San Rosendo, Río Claro, Monte Aguila, Centinela, Laja y Santa Juana.

●Desde Valparaíso se informó que está cortado el puente de cemento que une Las Cruces y Olmué.

●Más de 30 familias fueron evacuadas en Casuto, zona de Los Andes, Codegua, San Francisco de Mostazal y Graneros.

●Por derrumbes de rocas y lodo quedó interrumpido el tránsito de vehículos en el sector de Llay-Llay.

●En San Vicente de Tagua Tagua, Pencahue Bajo, Maquehua y Zúñiga el temporal dejó damnificadas a por lo menos 20 grupos familiares.

Por derrumbe de pedazo de cerro

Dos Muertos en Talcahuano

Dos personas perecieron ayer al ser aplastadas por un derrumbe de lodo, piedras y árboles, que se registró en la tarde en las laderas del cerro San Francisco, en el sector de San Vicente, como consecuencia del reblandecimiento y erosión de los faldeos, causados por las intensas lluvias.

Una de las víctimas pudo ser rescatada momentos después del alud, por cuanto personas del barrio lo vieron y excavaron rápidamente en el lugar, pero cuando lo sacaron ya había fallecido por asfixia. Sólo fue identificado como Santiago. El otro sepultado no había sido encontrado hasta el momento de despachar esta nota, aunque continuaban los trabajos para sacar su cuerpo. Los vecinos dijeron que el apellido de esta otra víctima es Mendoza. Ambos, según las primeras declaraciones, eran pescadores.

Un centenar de personas trabajaron hasta la noche en ese lugar, en la remoción de escombros y el despeje de los terrenos, para ubicar el cadáver de Mendoza y presumiblemente de alguna otra persona que pasaba por el sector en el momento del derrumbe.

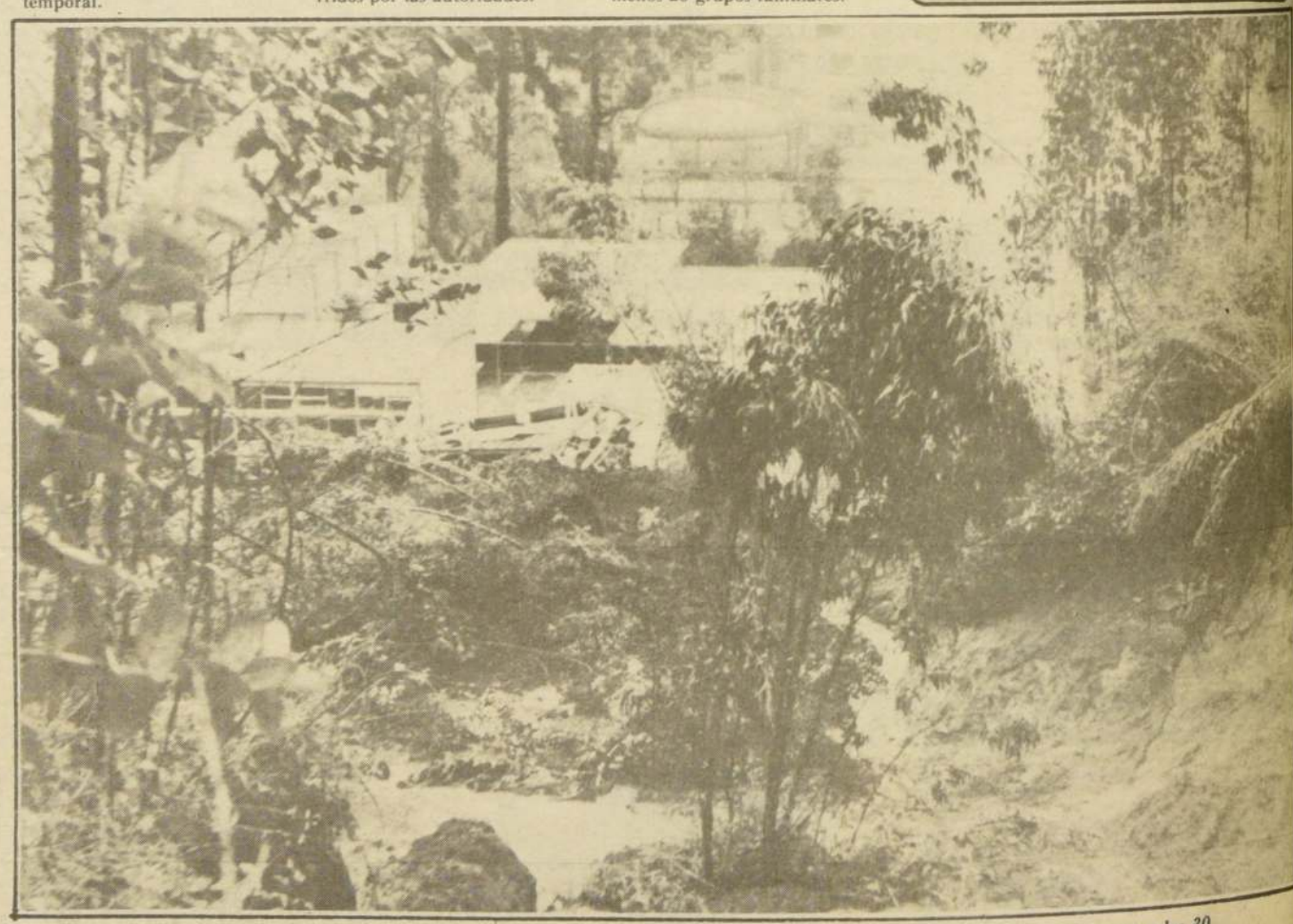

Las pérdidas ocasionadas por el temporal en la Universidad de Concepción ascienden estimativamente a los 30 millones de pesos. Uno de los centros más afectados correspondió a las instalaciones del Instituto Médico Biológico, ubicado en el cerro detrás de la Casa del Deporte. Allí se produjo un deslizamiento de tierra (en la foto) que causó la destrucción de varios pabellones.

STECHOS

- La lluvia y las crecidas de los ríos anegaron modestos hogares campesinos
- El panorama a lo largo del país es desolador

Bajo estas ruinas quedaron 130 microscopios de la Universidad de Concepción.

¡MENOS MAL!

Se Acaba el Mal Tiempo

El mal tiempo en la zona central y en la al terminaría en las próximas horas, de rdo al pronóstico entregado por la Oficina Meteorología de la Fuerza Aérea.

Para hoy se espera cielos de nublado a al, aunque ayer hubo precipitaciones hasta da la noche.

Respecto a la posibilidad de que en la zona ral se registre un nuevo frente de mal tiem- como se informó ayer por radio, la Oficina Meteorología señaló que el dato era inexacto. trata de un frente caliente no muy activo ente de la Isla Juan Fernández hacia la a y que no revestiría peligro alguno. Asimis- se espera que la tempestad que azota al sur ne entre hoy y mañana.

POR SUS DECLARACIONES A UN DIARIO ITALIANO

Ministros Discrepan con el General Leigh

Los integrantes del Gabinete Ministerial acordaron transmitir al Comandante en Jefe de la Fuerza Aérea e integrante de la Junta de Gobierno, General Gustavo Leigh, su opinión discrepante en torno a declaraciones formuladas a un diario extranjero.

Así lo dio a conocer una declaración oficial entregada por el Ministerio del Interior y cuyo texto es el siguiente:

"El Gabinete Ministerial constituído como Consejo de Ministros y presidido por el Ministro del Interior se reunió en la tarde del miércoles 19 de julio de 1978, para analizar el alcance de las declaraciones formuladas por el Sr. Miembro de la Honorable Junta de Gobierno, General del Aire, don Gustavo Leigh Guzmán, a un órgano de prensa extranjera y, que son de conocimiento de la opinión pública.

Al término de esta reunión se acordó transmitir al Sr. General Leigh la opinión discrepante, de la unanimidad de los Ministros asistentes, sobre dicha declaración".

LAS DECLARACIONES

El integrante de la Junta de Gobierno, en declaraciones al diario italiano "Corriere della Sera", expresó que era partidario de un retorno a la normalidad política. Al mismo tiempo dio a conocer un "itinerario político" que, a su juicio, era necesario para alcanzar ese objetivo.

El diario indica que, en líneas generales, el General Leigh expuso un programa de cuatro puntos para llegar a esa normalidad y que debería realizarse en cinco años.

Este programa incluiría:

1.— Un estatuto que regule la vida de los partidos políticos.

2.— La restauración de los registros electorales que fueron destruidos, lo que demoraría tres años.

3.— Una ley general que regule elecciones libres.

4.— Un texto de Constitución que se sometería a referéndum. En la redacción de este texto deberían participar, también, personas civiles.

MINISTRO DEL INTERIOR, Sergio Fernández. Entregó la declaración del Gabinete.

Declaración de LAN Sobre el Atentado Contra el Vuelo 091

La Línea Aérea Nacional reconoció ayer a través de un comunicado público que efectivamente fue encontrado un "paquete" en uno de los baños de la aeronave que cubría el vuelo 091 entre Arica y Santiago; aunque no afirmó que se tratara de un artefacto explosivo.

Como se sabe, dicho vuelo debió retrasar ayer su salida desde el aeropuerto de Chacalluta ante el anuncio de la colocación de una bomba en un avión.

El texto de la declaración de Lan-Chile es el que sigue.

"Ante las informaciones de prensa relacionadas con el vuelo Lan Chile 091 Arica-Santiago, de ayer 19 de julio nos hacemos un deber clarificar.

1.- En momentos previos al despegue desde el aeropuerto de Chacalluta se recibió un llamado telefónico anónimo anunciando que habría sido puesto un artefacto explosivo en el interior del aparato.

2.- Cumpliendo con las normas establecidas para este tipo de situaciones, se procedió a desembarcar el pasaje e inmediatamente después personal especializado revisó la aeronave, encontrando un paquete en uno de los baños, el que fue inmediatamente retirado.

3.- Al término de esta acción el vuelo se reinició en forma normal, aterrizando en Pudahuel a las 16.00 horas.

4.- Inmediatamente se iniciaron las investigaciones de rigor tanto por Lan-Chile como por las autoridades pertinentes".

ACLARACION

Por un lamentable error de tipografía, en nuestra edición de ayer aparece una frase del Comandante del avión CC-CCX 707 Boeing de Lan Chile, Mario Bontempi, mal interpretada. El piloto señaló, al referirse al anuncio de la existencia de la bomba: "Desgraciadamente este llamado estaba basado en un hecho concreto", y no "afortunadamente", como apareció publicado.

Desbarataron maniobras soviéticas en la OIT

Trabajadores del Mundo Dieron su Apoyo a Chile

"Situaciones dignas de Ripley se vivieron en la Conferencia de la Organización Internacional del Trabajo", dijo Guillermo Medina, Consejero de Estado y Presidente de la Zonal "El Teniente", en conferencia de prensa realizada ayer.

El delegado señaló que le tocó presenciar algunas actitudes que causan hilaridad. Cuando la Comisión de Aplicación de Normas Internacionales discutía el convenio número 29, donde se habla del trabajo forzoso y sobre la abolición del convenio 105, el representante de la Unión Soviética manifestó que estaba en desacuerdo en que la OIT se convirtiera en un tribunal para juzgar a los pueblos y que cada Gobierno era independiente de aplicar su propia política, añadiendo que solamente le correspondía al pueblo mismo juzgar lo hecho por el Gobierno. Pero, cuando se votó si Chile quedaba en un lugar especial de los expertos de la OIT, cubanos, rusos y ucranianos apoyándose en una condena a Chile, votaron para que nuestro país quedara en una "lista negra", como el único violador de los derechos humanos mientras ellos pretendían quedar "como blancas palomas".

Afortunadamente, el apoyo de los trabajadores a Chile fue superior al 80 por ciento, reconociéndose el avance obtenido en materia laboral de nuestro país.

EL ERROR DE LOS GOBIERNOS POLITICOS

"Si hacemos un recuerdo —señaló Medina— de los gobiernos pasados, sólo iban a la OIT los militantes de los partidos políticos oficiales; de tal manera que nunca representaron el sentir de los trabajadores chilenos, si no que el del partido. La delegación se le daba como premio a un dirigente destacado. Nunca se mandaron delegaciones completas y creo que esto fue el error de los gobiernos políticos".

"Se pueden mandar 14 delegados, dos por cada comisión que son siete, y mandaban a uno que en la Conferencia de la OIT no tenían nada que hacer, porque se diluía".

LA VERDAD SOBRE CHILE

Medina mostró un libro editado en Cuba, "La Verdad sobre Chile". De allí extractó algunos párrafos, a través de los cuales se puede apreciar la antojadiza versión respecto del acontecer en nuestro país.

El libro destaca que Tito Fernández, "El Temucano", había sido fusilado en 1973: "Vale decir que el melenudo que canta en la televisión y en espectáculos nocturnos es un "doble" o el "fantasma" de Fernández", señaló Medina.

Embajador de Uruguay en "El Cronista"

Una visita de cortesía a la Directora de nuestro diario, Silvia Pinto de Galleguillos, realizó ayer el nuevo Embajador de Uruguay en Chile, Teniente General de Aviación (R) Dante Paladini. Acompañó al Jefe de misión el Ministro Consejero de la representación, Alejandro Lorenzo y Losada. El recién nombrado diplomático fue en su país Comandante en Jefe de la Fuerza Aérea y Miembro de la Junta de Comandantes en Jefes, hasta el 22 de enero de 1978, fecha en que pasó a retiro.

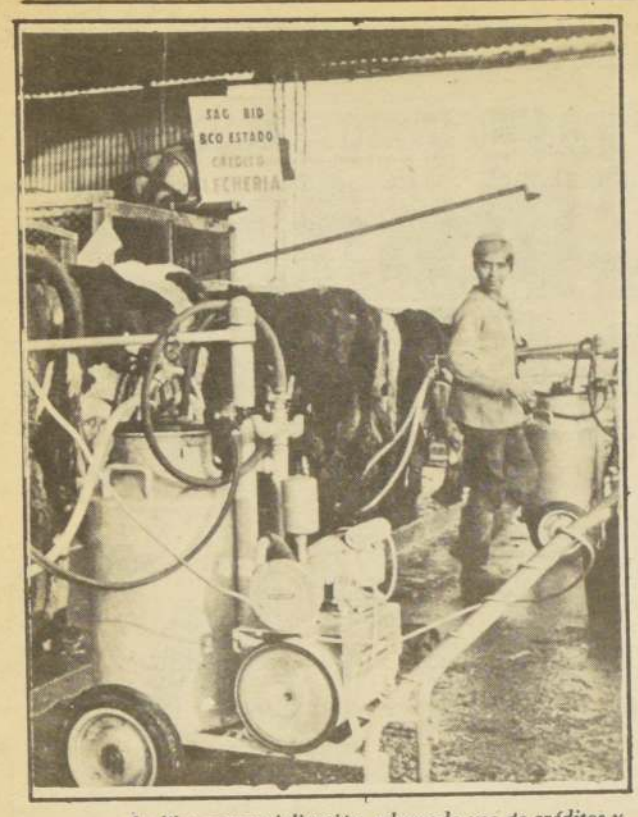

La libre comercialización, adecuado uso de créditos y una técnica avanzada, estimulan en el país un "boom" agropecuario, traducido en un aumento extraordinario de las exportaciones por este rubro.

Sólo en un año

Creció en más de 70%

Exportación Agropecuaria

En más de un 70 por ciento aumentó la exportación de productos agropecuarios, forestales y del mar entre 1975 y el año pasado. Mientras tanto el Ministerio de Agricultura, gestiona créditos por un total de 120 millones de dólares, para desarrollar programas en estas áreas y en particular en el sector agroindustrial. En 1975 se exportaron 275 millones de dólares. El año pasado 485 millones.

Así lo informó ayer Germán Riesco, Director de la Oficina de Planificación Agrícola, ODEPA, al hablar a nombre del Gobierno en el seminario sobre Perspectivas de la Agroindustria, organizado por la empresa Comercialización Internacional América Latina, CINTAL.

CAMBIO DE ESTRUCTURA

Destacó Riesco que la política económica actual ha permitido, aprovechando las ventajas comparativas de la producción nacional, cambiar la estructura productiva del país.

Así, dijo, se han utilizado al máximo los recursos con que cuenta el país, obteniendo las mejores utilidades y dando las más óptimas oportunidades de trabajo a todos los sectores.

Es así como los llamados 14 cultivos tradicionales agrícolas, ya no representan ni el 25% del total de la producción del agro chileno. Antes eran la base de tal rubro productivo.

CASO DE LA LECHE

Destacó en particular el caso de la leche, producción que se ha adaptado a las nuevas condiciones de libertad de mercado, con precio libre, y bajos aranceles.

Dijo que el representante de la FAO para la región sur de América Latina en reciente visita hecha a ODEPA, había destacado la verdadera "revolución" que se produjo en la actividad lechera.

Incluso señaló que hasta delegados del Asia han venido al país para conocer de cómo ha sido posible que lechería, sin la tradicional protección estatal haya podido surgir sobre la base de la libertad en la producción y comercialización.

Es así, comentó, como pueden ver en el comercio interno, una serie de productos del rubro lácteo, distintas calidades y precios que buscan conseguir el mercado nacional.

Hasta las empresas nacionales que operan en Chile se han visto remecidas en su tradicional mantención de uno o dos productos, especialmente, ante la "competencia" de los productores e industriales nacionales.

CREDITOS

Anunció, dentro de las políticas del Ministerio de Agricultura de apoyo a la producción productora del sector, convenios de crédito que están conversando con el Banco Mundial y el Banco Interamericano de Desarrollo.

El año pasado operaron millones de dólares, de los cuales 25 fueron otorgados por el Banco Mundial y que se utilizaron en el segundo trimestre y primeros meses del año.

Para fines de 1978, se espera contar con 40 millones de dólares procedentes del BID y otros 80 millones financiados por el Banco Mundial.

SISTEMA ESTADISTICO

Informó Riesco que se trabaja con la aprobación de ODEPLAN y se encuentra para la consideración del Ministerio de Hacienda un proyecto que crea un "sistema nacional de estadística agropecuaria".

Conjuntamente se está inaugurar un computador que permitirá reunir un banco de datos actualizados que facilite el trabajo de los analistas del Ministerio para entregar con la mayor agilidad y oportunidad posible, toda la información que requieran los inversionistas, productores, comercializadores, consumidores, incluso el consumidor, y toda la actividad agropecuaria.

INVERSION Y TECNOLOGIA

Dijo que como política del Gobierno, el Estado no participará en inversiones en el rubro agroindustrial. Lo hará en casos calificados en forma subsidiariamente interesada en forma de empresas mixtas con participación minoritaria.

"La inversión es de responsabilidad directa del sector privado".

En el caso de la investigación, habrá un sistema de subsidio estatal, financiando estudios y extensión —es decir, difusión— a las Universidades y organismos privados.

IMPORTANCIA DEL SECTOR

La producción agropecuaria en 1975 fue un 7% del Producto Bruto Nacional. El año pasado alcanzó a un 11% y se estima que en los próximos años debe ser de un 15 por ciento.

El economista Paul Samuelson, Premio Nobel de la especialidad, recientemente comentó que Chile, entre los países, está en condiciones de mantiene su actual posición y conseguir un alto grado de crecimiento hacia fines del siglo.

IMPORTADORA CAFE DO BRASIL S.A.I.C.

ESTADO FINANCIERO Y ECONOMICO

BALANCE GENERAL POR EL EJERCICIO COMPRENDIDO ENTRE EL 1° DE ENERO Y EL 31 DE DICIEMBRE DE 1977

Sociedad Anónima, autorizada por Decreto Supremo
N° 780 de fecha 28 de Marzo de 1969
Domicilio Legal: Nemesalao Sanchez N° 060
Teléfonos: 95969 y 91026
Compra y Venta de acciones efectuadas por el Directorio: No hubo

Nómina del Directorio
Jorge Crusat Letier
Jorge Lewis Silva
Camilo Signorio Bronzatti
Alejandro Stuvens Green
Federico Valenzuela Arsón

CUENTAS DE PATRIMONIO

GRUPOS Y CONCEPTOS	PARCIALES	TOTALES
ACTIVO		
CIRCULANTE		
Financiero:		18.358.338,40
Caja y Bancos	2.099.111,91	
Cuentas por Cobrar:	12.250.087,73	
Documentos 1.614.009,36		
Clientes 9.767.259,75		
Personal 868.818,62		
Depósitos para Importaciones	384.887,46	
Impuestos:	3.624.251,30	
Pagos Provisionales 2.898.226,42		
I.V.A. Crédito Fiscal 726.024,88		
Existencias:		28.291.850,29
Mercaderías y Material Envase	26.433.319,77	
Mercaderías en Tránsito	1.858.530,52	
Gastos Anticipados:		281.129,43
Seguros	113.129,43	
Gastos Diferidos	168.000,—	
TOTAL ACTIVO CIRCULANTE		46.931.318,12
F I J O:		
Físico:		5.357.013,96
Muebles, Utiles e Instalaciones	1.010.230,23	
Maquinarias	3.438.016,42	
Vehículos	1.160.662,52	
Herramientas	13.411,04	
Depreciaciones Anteriores	- 211.633,60	
Depreciaciones del Ejercicio	- 818.565,69	
Activo Fijo en Tránsito	764.893,04	
FINANCIERO		79.757,90
Inversión Plan Habitacional	79.757,90	
INTANGIBLE		19.842,93
Propaganda Anticipada	22.282,11	
Amortización pte.ejercicio	- 2.439,18	
TOTAL DEL ACTIVO		52.387.932,91

GRUPOS Y CONCEPTOS	PARCIALES	TOTALES
PASIVO		
CIRCULANTE		
Obligaciones a corto plazo:		16.342.368,30
Bancos	342.364,73	
Cuentas por Pagar:	15.288.567,16	
Documentos 1.762.920,19		
Varios Acreedores 350.367,41		
Acreedores en Moneda Extranjera 12.547.510,78		
Cuentas por Pagar 627.768,78		
Impuestos:	174.877,04	
Pagos Provisionales mensuales 135.129,52		
Impuesto Unico a los Trabajadores 39.747,52		
Institutos de Previsión	191.294,05	
Dividendos por Pagar	345.265,32	
Provisiones Corto Plazo:		7.471.648,03
Impuesto Renta, Corvi y Adicional	5.423.760,—	
Gratificaciones Personal	649.933,34	
Participación Directorio	125.400,—	
Participación Personal	1.272.554,69	
TOTAL PASIVO CIRCULANTE		23.814.016,33
LARGO PLAZO:		
Indemnización Años de Servicio		1.968.917,36
CAPITAL Y RESERVAS:		
Capital: Autorizado, Suscrito y Pagado 3.000.000 acc. al v/n.de $1,-c/u	3.000.000,—	3.000.000,—
RESERVAS La UTILIDAD		542.115,05
Reserva Legal	70.785,12	
Futuros Dividendos	1.064,63	
Eventualidades	52,96	
Capitalización	470.212,34	
RESERVAS DE REVALORIZACION		17.314.315,75
Capital Propio Art. 41 D.L.824	8.861.217,66	
Revalorización D.L.824 destinado a Capitalización	8.449.822,53	
Plan Habitacional	3.275,56	
RESULTADOS DEL EJERCICIO		5.748.568,42
Utilidad Líquida	5.748.568,42	
TOTAL DEL PASIVO		52.387.932,91

CUENTAS DE ORDEN

ORDEN DEBE		ORDEN HABER	
Pólizas de Seguro en Garantía	50.808,--	Garantía del Directorio	50.808,—

CUENTAS DE RESULTADOS

RESULTADOS OPERACIONALES		
Ingresos de Explotación		93.260.015,57
Costo de la Función Explotación		- 49.637.475,14
Resultado Bruto		43.622.540,43
Costo de la Función Venta		- 16.693.050,03
Costo de la Función Administrativa		- 9.847.958,60
RESULTADO OPERACIONAL		17.081.531,80
RESULTADOS NO OPERACIONALES:		785.766,69
Utilidad Venta Activo Fijo	26.561,63	
Indemnización Seguro Importaciones	256.961,66	
Reajuste Legal de Impuestos	497.143,40	
Diferencia de Cambio	5.100,—	
INGRESOS FUERA DE EXPLOTACION		- 952.323,12
Castigos y Depreciaciones	818.565,69	
Amortización Activo Intangible	2.439,18	
Remuneración al Directorio	131.318,25	
Dieta Asistencia a Sesiones 5918,25		
Participación Utilidad 125400,--		
RESULTADO ANTES CORRECCION MONETARIA		16.914.975,37
Corrección Monetaria		- 5.742.646,95
Provisión Impuesto Renta		- 5.423.760,—
RESULTADO DEL EJERCICIO		5.748.568,42
Utilidad del Ejercicio	5.748.568,42	

NOTAS AL BALANCE:

1) Las existencias de mercaderías fueron valorizadas según las normas del Art.41 de la Ley de la Renta.
2) Las Depreciaciones del Activo Fijo, se han efectuado, aplicando el Sistema de Vida Util Normal y Acelerada.
3) La Revalorización del Capital Propio Art.41, por efecto de la Corrección Monetaria alcanzó a la suma de $ 8.861.217,66
4) Por efectos de la aplicación del Art.41 de la Ley de la Renta se cargó a Corrección Monetaria la suma de $ 10.880.545,72 y se abonó la suma de $ 5.137.898,77
5) La Participación para el Directorio se calculó en base a los Dividendos repartidos.

FERNANDO MORENO SANCHEZ
R.C.C. N° 17.898
LICENCIA DE CONTADOR
REG. N° 17.898
LICENCIA N°
FERNANDO MORENO SANCHEZ

VICTOR SIGNORIO PERSOTTI
GERENTE

CERTIFICADO DE LOS INSPECTORES DE CUENTAS

Certificamos haber revisado el Balance que antecede y las cuentas de Pérdidas y Ganancias al 31 de Diciembre de 1977, encontrando las operaciones conformes con los libros de Contabilidad que hemos tenido a la vista.

MARTA VILLABLANCA COLLADO

ROSA ACEVEDO LAUBENEAUX

NO ES NEGRO el porvenir del carbón chileno. Al contrario, se anuncia lleno de color.

Con la explotación de yacimientos de Arauco

Se Puede Duplicar la Producción de Carbón

Un aumento de más del doble de la actual producción y una disminución del costo de extracción del mineral produciría la explotación de yacimientos carboníferos en Arauco.

Así lo informó ayer, Ramón de Gregorio, presidente del Sindicato de Empleados de Schwager, quien se encuentra en Santiago acompañado por la directiva del gremio para entrevistarse con distintas autoridades.

Señalaron que pedirán al Gobierno una bonificación del 40 por ciento para la producción del carbón ya que tienen un alto costo de producción, dificultades en la venta en el exterior y un grado de endeudamiento que calcularon en el 15 % del total de crédito interno, y que alcanza a 20 millones de dólares.

El proyecto de Arauco abarca la investigación y explotación de los yacimientos de Carampangue y Ramadillo. Hasta el momento se han invertido 5 millones de dólares en prospecciones.

Informaron que con unos 5 años de trabajos previos será posible entrar en explotación. La veta se encuentra a unos 200 metros bajo tierra, a diferencia de Schwager, en que está a más de un kilómetro y en Lota donde supera los 500 metros.

Por estas y otras razones, el costo de producción es de 59 dólares por tonelada, considerado muy alto, ya que en el mundo, dicho costo no sube de 40 dólares de promedio.

En la Empresa Nacional del Carbón trabajan 14 mil personas en los cinco yacimientos de Collico, Lebu, Pilpilco y los dos ya nombrados, Se estima que en éllos aún hay carbón para otros 40 años.

La producción el año pasado alcanzó a un millón 370 mil toneladas y se cree que con la puesta en explotación de Arauco se podría llegar a los 3 millones de toneladas. En 1968, la producción había sido de 1 millón 600 mil toneladas.

Operadoras de ENTEL Celebran su Día

Mañana se conmemora el "Día de la Operadora de ENTEL-Chile", fecha que coincide con la celebración del décimo aniversario de la puesta en servicio de la Estación Terrestre de Comunicaciones Vía Satélite de Longovilo, cuando 18 operadoras bilingües prestaron por primera vez su concurso para el naciente servicio internacional de la Empresa Nacional de Telecomunicaciones S.A., ENTEL-CHILE

Esta celebración es de gran significado, pues constituye uno de los hitos más trascendentales en la historia de las telecomunicaciones chilenas, pioneros en esta área dentro del contexto de las naciones latinoamericanas.

La gran confiabilidad que durante estos diez años ha ofrecido el servicio vía satélite ha significado también que de las 18 operadoras de antaño hoy en día se cuente con una planta de 120 operadoras bilingües de sólida formación profesional que entregan sus servicios las 24 horas del día ininterrumpidamente. Como jefe de Operaciones del Centro Internacional de Conmutación Automática (CICA), actúa precisamente una de sus fundadoras Anilde Castro Torres quien ha cumplido una dilatada y sobresaliente carrera profesional en ENTEL-CHILE.

Cabe mencionar también que la planta de operadoras de ENTEL-CHILE cuenta con otro equipo igualmente capacitado para el servicio nacional interno que se entrega para todas las regiones del país.

Con motivo de este décimo aniversario, la Gerencia General de la empresa les ofrecerá hoy un cóctel, acto al que concurrirán especialmente invitadas delegaciones de operadoras de entidades públicas y privadas.

La celebración del "Día de la Operadora de ENTEL-CHILE", culminará con diversos actos de carácter interno.

Programa de la Comisión de Energía Nuclear

Extraerán Uranio del Cobre Chileno

La posibilidad de obtener 9 gramos de uranio por cada tonelada de cobre que se procese en el mineral La Exótica, y la búsqueda de yacimientos de ese material fisionable en un área de 5.000 kilómetros cuadrados, dieron a conocer ayer los directivos de la Comisión Chilena de Energía Nuclear, durante una reunión con la prensa realizada en el Reactor Experimental de La Reina.

Respecto a la factibilidad de recuperar uranio como subproducto del cobre oxidado, se han hecho auspiciosos ensayos en los minerales de Chuquicamata, La Exótica, Andacollo y Pelambre. En diciembre del año pasado se obtuvo, por primera vez, uranio a razón de 10 partes por millón de cobre. Esta cantidad, que hace unos pocos años era despreciable a escala industrial, ahora se ha convertido en rentable debido al alza de precio del uranio, que es del orden del 600 por ciento.

En cuanto al programa de prospección uranífera se efectuó con aportes del PNUD y del Organismo Internacional de Energía Atómica. La búsqueda se extendió en una zona de cien mil kilómetros cuadrados, que posteriormente quedó reducida a sólo 5.000. Las mejores expectativas se cifran en la región de Paipote, en Copiapó.

También se dio a conocer un programa núcleo-eléctrico, para instalar una central nuclear de potencia que suministre energía eléctrica a precios competitivos con los de otras fuentes, tales como la hidráulica, el carbón o el petróleo. Ya hay 40 ingenieros de CHILECTRA y ENDESA becados en el exterior para perfeccionarse en esta nueva técnica.

Estuvieron presentes en la conferencia el presidente de dicha comisión, general Jaime Estrada; el director ejecutivo, teniente coronel Eduardo Masalleras; el director de Materiales Nucleares, teniente coronel Rolando Soto; el director adjunto del proyecto Núcleo-Eléctrico, mayor Hugo Quiñones; el director administrativo de la Comisión, Rubén Urrutia; el de Control, capitán de fragata Christian Schmidt, y el subrogante de Aplicaciones Médicas, doctor Horacio Amaral.

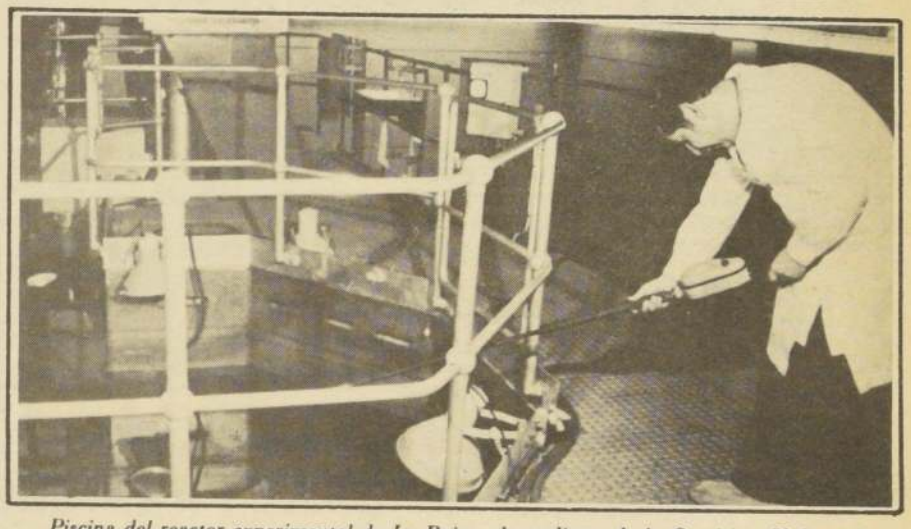

Piscina del reactor experimental de La Reina, dependiente de la Comisión Chilena de Energía Nuclear.

19% de Aumento Obtuvo Personal de "La Silla"

Fue resuelto en forma satisfactoria para ambas partes en litigio, el conflicto que mantuvo paralizado por algunos días al Observatorio "La Silla", según anunciaron representantes administrativos del centro astronómico en Santiago. Finalizó de este forma el movimiento huelguístico, en el que participaron los 146 empleados que trabajan en el propio observatorio, a 170 klms. de La Serena y en las oficinas de La Serena y de la capital.

Se conoció que los trabajadores aceptaron una oferta de 19% de aumentos de sueldos, al personal que labora en "La Silla" y de un 9%, aproximadamente, para los restantes trabajadores.

Actividades de hoy

Visita a González Videla el Grupo de Trabajo ONU

Con una reunión de trabajo en CELADE, prosiguió ayer su labor el Grupo Ad-Hoc de Naciones Unidas, encabezado, en esta oportunidad, por la representante de Sierra Leona, Marianne Kamara.

Más tarde, los observadores se trasladaron hasta el estudio del ex Presidente de la República, Eduardo Frei.

La reunión, en la cual participaron también traductores y secretarios se prolongó por más de una hora.

Inquirido sobre los temas que se debatirían, el ex gobernante declinó formular declaraciones. "Todos los personeros que se han entrevistado con el grupo han declinado formular declaraciones y creo que no sería conveniente que yo rompiera esta línea" expresó.

Por la tarde el grupo sostuvo una reunión en el Ministerio del Interior.

En el día de hoy, el grupo de trabajo de la ONU tiene programada una visita al ex Presidente de la República, Gabriel González Videla.

GABRIEL GONZALEZ VIDELA

CORFO

VENTA DE LA EX-HACIENDA PEÑUELAS-COMUNA DE CABRERO

La Corporación de Fomento de la Producción llama a licitación pública para la venta de la Ex - Hacienda Peñuelas, ubicada en la Comuna de Cabrero, Provincia de Concepción.

El predio tiene una superficie sobre 3.000 Hás., de aptitud agrícola-forestal y posee derechos de agua.

Se podrá formular ofertas sólo por el total de la Ex - Hacienda.

Las bases y antecedentes están a disposición de los inversionistas en Moneda 921, 2º Piso, Oficina 217, Santiago o en la Oficina Regional en Concepción, Calle Rengo Nº 476, previo pago de la suma de $ 600 en la Caja de la Corporación, Moneda 921, 2º Piso, Oficina 208, de 9 a 12 horas.

Las ofertas deberán presentarse en duplicado y en sobre cerrado, dirigidas al Vicepresidente Ejecutivo de la Corporación, el día 29 de Agosto a las 11 horas, en Moneda 921, 8º Piso, Oficina 825, efectuándose su apertura y levantándose el Acta correspondiente en presencia del Secretario General de la Corporación.

La Corporación se reserva el derecho de aceptar la oferta que a su juicio sea más conveniente o rechazarlas todas sin expresión de causa.

EL VICEPRESIDENTE EJECUTIVO

Discútalo con El Cronista

Señora Directora:

LOS PORTUARIOS son los más beneficiados con la tranquilidad que vive Chile. Pero algunos entre ellos están atornillando al revés.

Infiltrado en la COMACH

Ante la interrogante de si estamos preparados para resistir el rebrote de la politiquería tradicional que acarrearía un eventual gobierno civil, con honradez y franqueza debemos reconocer que no lo estamos.

La oposición democratacristiana-marxista-leninista aunque minúscula comparada al 70% del 4 de enero es fuerte en su accionar por su organización y podemos señalar un ejemplo: uno de los gremios que más se ha beneficiado con el desarrollo actual es el Marítimo y Portuario. La flota mercante, los puertos y los astilleros han crecido de manera sorprendente. Se terminaron los "medios-pollos" y se abrió una gran fuente de trabajo. Sin embargo, un dirigente de la COMACH ha adquirido gran notoriedad internacional en su campaña de calumnias tendientes a conseguir el aislamiento del Gobierno y pueblo chilenos. Recientemente, junto con los integrantes del "Grupo de los diez", trajeron desde EE.UU. una delegación de dirigentes portuarios y en importantes reuniones acordaron boicotear a Chile consiguiendo su primer triunfo con la retención de un embarque de repuestos para la Fuerza Aérea que comprendía diez toneladas de elementos.

En este poderoso gremio nadie les ha parado el carro a estos muñecos que trabajan para el enemigo. Tampoco hay que olvidar que en los momentos difíciles son muchos los que siendo allegados al régimen han andado buscando sastres para que les viren sus chaquetas.

EMILIO ALBORNOZ CARRASCO.
C.I. Nº 245.863-2

Propietario Abusador

Quien esto escribe es un comerciante que trabaja más de diez horas al día para darle comida y educación a sus hijos y dar trabajo a personas que necesitan vivir. Arrendé un local en bruto, invirtiendo grandes sumas en instalaciones eléctricas y desde el piso hasta el cielo tuve que estucar y pintar. Habilité mostradores y puertas y así quedó un local bonito.

Repito que debo trabajar más de diez horas continuadas y los gastos son inmensos. Lo peor es que el dueño del local ahora me aumenta 4 ó 5 veces más el arriendo del mes anterior. Lo justo sería el 11% y pongámosle hasta el 20%, pero no el 100% como pretende el dueño.

¿Cómo es posible que cada vez que aparezca el dueño uno tenga que temblar y amargarse porque sabe que viene por una nueva ¡Alza!? ¿Y qué hacen estos señores? ¡Nada! Viven de la explotación de un pobre que trabaja duro y que no come ni duerme tranquilo pensando en los tantos pagos que acarrea el tener un boliche decente. Si no paga el comerciante lo que al propietario se le antoja debe irse y dejarle el local arregladito para que ellos saquen encima el "derecho de llaves" y otras cosas.

Estamos saliendo de muchas mañas que antes eran comunes para la explotación de algunos; ahora hay orden y respeto, pero todavía quedan algunos que no quieren ser honestos y viven del abuso.

¿A quién se debe recurrir por este problema? ¿Cuál es la ley que protege al arrendatario de locales?

C.I. Nº 29.130
Ñuñoa

EL NEGOCITO lo pintó, lo amononó, y al verlo ahora tan bonito el propietario le subió el arriendo al doble.

Se Aprestan a Celebrar su Aniversario

El gremio de suplementeros de Talcahuano tiene el agrado de informar a la opinión pública y socios en general en lo referente a las festividades de celebración del 16º aniversario de esta institución, que se cumplirá en el próximo mes de septiembre.

Figuran como candidatas a reina las señoritas Ely Concha Herrera, María Oliva Rivera, Luisa Rivera Belmar, Elisa Cerna Herrera y Tanita Bello Uribe.

También agradecemos altamente la colaboración prestada por el diario "El Sur", de Concepción, de quien hemos recibido una puerta para el local de nuestra sede; al señor representante del diario "El Mercurio", que donó la cantidad de $ 2.000 para la confección de otra puerta y al señor Iván Alamos, representante de la empresa Gabriela Mistral quien donó dos tarros de pintura.

Estamos esperando las donaciones de los señores representantes de los diarios "La Tercera" y "El Cronista", quienes han prometido su concurso.

FELIZ CUMPLEAÑOS, canillitas de Talcahuano. El aporte de "El Cronista" va en camino.

H. ROJAS.
Presidente

Remedio Para Mala Movilización Costina

Bajo el título de "Mala movilización costina", el diario "El Cronista" publicó una carta el 14 de junio recién pasado.

El lector firmante C.I. Nº 1.752.751, señor Armando Silva P. plantea una solicitud en el sentido que los buses que cubren recorrido entre Santiago y Algarrobo puedan llevar pasajeros en los puntos intermedios.

Este Ministerio no tiene inconveniente en que los vehículos de transporte público entre Santiago y Algarrobo lleven pasajeros en los puntos intermedios, siempre y cuando sea solicitado por los respectivos empresarios que cubren este recorrido.

ALFREDO VILLARROEL ESTRADA.
Jefe de Relaciones Públicas Ministerio de Transportes y Telecomunicaciones.

LE PENAN esos buses azules que pasaban por su puerta a los trabajadores del Hospital Salvador.

Pide Reposición de un Recorrido

La Empresa de Buses Azules tenía un servicio que seguía este recorrido: Macul-Pedro de Valdivia-Grecia-Salvador-Mapocho y de regreso pasaba por Mapocho-Merced-Providencia-Salvador-Irarrázaval-Pedro de Valdivia y Macul.

Inexplicablemente, ya que tenía un gran número de usuarios, este servicio fue suprimido, perjudicando especialmente a las personas que deben medicinarse o controlarse en la maternidad y en el Hospital del Salvador. Esta supresión además ha acarreado problemas al personal que trabaja en estos servicios asistenciales, que deben salir a Providencia a tomar locomoción, con el consiguiente peligro de ser asaltados en el trayecto desde el hospital y sus dependencias a Providencia. Ya se han registrado varios casos de cogoteos al personal femenino que trabaja en los turnos nocturnos.

Debo agregar que en Plaza Zañartu existe un terminal que fue construido para un recorrido de buses de la ETC que también fue retirado, el cual podría servir si se repusiera el indicado recorrido.

Me dirijo a las autoridades de la ETC por intermedio de la prensa interpretando el sentir de la mayoría de los vecinos del sector, que son los más afectados con el retiro del servicio en referencia, ya que no existe en nuestro barrio una unidad vecinal responsable.

JUAN RAMON OLMEDO
C.I.Nº 1.764.740-7
Santiago

Obras Inconclusas en Puerto Saavedra

Estoy ligado a Puerto Saavedra por lazos familiares y continuamente viajo a ese pueblo de veraneo y descanso de la provincia de Cautín en la Novena Región.

Con verdadera pena he podido comprobar que permanecen "congeladas" dos obras de real importancia para sus habitantes. Me refiero a un jardín infantil que tendría capacidad para 140 niños y a un magnífico terminal de buses entregado por el Ministerio de Transportes y ubicado en la población SERVIU (Ex CORVI).

En una zona catalogada como pobre resulta inexcusable privar de su jardín infantil a un centenar de menores, como igualmente no permitir que millares de pasajeros se beneficien con un moderno terminal de locomoción, debiendo esperar los buses bajo la lluvia, como me ha tocado sufrirlo en carne propia.

Por lo pronto sólo me refiero a estos dos puntos pero mucho me gustaría que las autoridades correspondientes viajaran a Puerto Saavedra para informarse de muchas cosas que no andan tan bien como se desea.

CRISOSTOMO OBREQUE DURAN
Los Angeles. -Bío-Bío.

EL PASEO AHUMADA está a salvo de incendios. Las bombas pueden circular en él. Todo está friamente calculado.

Las Bombas en el Boulevard Ahumada

En su edición de fecha 16 del presente un vecino que se individualiza como "Santiaguino prevenido" dejó testimonio de su inquietud frente a lo que podría ocurrir en caso de un incendio en el Paseo Ahumada.

Le informo que cuando se proyectó la construcción de esta arteria, se consultó este aspecto de preferencia; los carros-bomba han hecho ejercicio y pueden circular sin problema, naturalmente a baja velocidad, precisándose la colaboración del público para despejar el área en caso de producirse un siniestro.

Lo mismo ocurre en la remodelación de la Bolsa en terminación.

PATRICIO MEKIS
Alcalde de Santiago

¿Qué Hay de un Refugio Prometido?

Hace más o menos tres semanas en su periódico se publicó una carta de nuestro Alcalde, Sr. Patricio Mekis, en que, refiriéndose a una carta de un lector que sugería la colocación de un refugio en el paradero de buses en la plazuela ubicada en I. Valdés Vergara con San Antonio, manifestaba el Sr. Alcalde que personal de la municipalidad se había contactado con la firma Ferrobone, y que este refugio quedaría instalado a más tardar el 20 de junio pasado.

Pero ha pasado el 20, llegó el fin de mes y ya estamos a mediados del mes siguiente y nada se ha hecho, o mejor dicho, el refugio no ha sido instalado. Y nos sorprendió el aguacero del día viernes pasado ¡ y por Diosito que nos mojamos esperando locomoción al mediodía!

Algo no ha funcionado, ya que si el Sr. Alcalde manifestó que este trabajo se haría, había la certeza que era asunto oleado y sacramentado. ¿Qué habrá pasado que no se ha hecho? Ojalá que el Sr. Alcalde le eche una apuradilla a esto y no nos pille otro chaparrón.

GUILLERMO VAN DER MEER
C.I. Nº 12.[illegible]
Santiago

QUIEN ESPERA DESESPERA, sobre todo si espera micro bajo la lluvia.

El Cronista
Opinión
FUNDADO EL 8 DE SEPTIEMBRE DE 1975 AÑO—III—Nº 1.042

Sensibilidad Social

Durante el régimen marxista de Salvador Allende, el estatismo y la anarquía colocaron a la actividad privada al borde de la ruina. En reacción a esto, un amplio sector de los empresarios privados se constituyó en un frente unido de resistencia y así colaboró en forma eficaz y valerosa con otros vastos grupos de la ciudadanía y con las Fuerzas Armadas, para provocar la derrota del marxismo en Chile.

Considerada globalmente, la actividad privada chilena, comercial e industrial, ha cooperado con toda su infraestructura e iniciativa a la consolidación del proceso de reconstrucción nacional. Como resultado de ese esfuerzo y de la consistencia del modelo económico oficial, mediante el cual el Gobierno Militar ha puesto en manos de los empresarios los instrumentos para un óptimo desenvolvimiento y creciente rendimiento, la actividad privada nacional ha alcanzado en corto tiempo un renacimiento y una expansión notables. Su más importante logro ha sido su apertura al exterior y la capacidad de entrar en abierta competencia en los mercados internacionales. Esto merece el reconocimiento de las autoridades económicas y de toda la ciudadanía. Sin embargo hay un punto de importancia en torno al cual no se advierte la misma clase de esfuerzo y visión por parte de los capitanes de empresa, comercio e industria. Nos referimos a la responsabilidad que cabe a la actividad privada en función de generador de un equilibrio entre el desarrollo económico y el logro de un nivel masivo de justicia social.

En otras palabras, vastos sectores de la actividad privada se encuentran en tela de juicio en cuanto a su sensibilidad social. Ya se ha mencionado el hecho de que son contados los casos de empresas privadas que han otorgado a sus trabajadores reajustes de sueldos y salarios por sobre lo establecido por las leyes vigentes. A esto se suma ahora lo declarado por la Primera Dama de la Nación, señora Lucía Hiriart de Pinochet, respecto a la reticencia de importantes industriales, comerciantes y agricultores para hacer aportes concretos a las obras sociales de CEMA-CHILE. Esta es una actitud de indiferencia que queda aun de manifiesto por el hecho de que la Primera Dama señaló que la comunidad de menores ingresos es la que más permanentemente colabora, con aportes materiales a la medida de sus fuerzas, en circunstancias de que se trata de sectores que han experimentado más intensamente los sacrificios requeridos por el proceso de reconstrucción nacional.

Si bien es cierto que hay unas pocas excepciones dignas de nota, la verdad es que, tal como en el caso de los reajustes, en materia de colaborar en acciones sociales también falta una conciencia cabal de que los grupos de mayor holgura económica tienen un deber permanente, y no transitorio, de ir en ayuda de las acciones que, como las de CEMA-CHILE, están contribuyendo incesantemente a elevar el nivel de vida de los numerosos hombres y mujeres chilenos no capacitados aún y embargados por ello en situaciones de privación que, en muchos casos, es extrema.

América Latina en el año 2.000

Dentro de tan Sólo 22 Años Seremos 639.331 Millones

• Agudos problemas planteará a América Latina su rapidísimo crecimiento demográfico

• La explosión se hará sentir especialmente en Brasil, México y Colombia

• La población chilena alcanzará a 18.358.000 y las expectativas de vida, a 72,9 años

MADRID

La población total de America Latina, que en 1920 era de 59.201.000 habitantes y actualmente alcanza a 339.201.000, llegará en el año 2.000 a 639.331.000.

En base a los datos suministrados por el Centro Latinoamericano de Demografía, que tiene su sede en Santiago de Chile, los expertos analizan las derivaciones que ese crecimiento tendrá sobre los problemas generales del desarrollo, como la vivienda, la salud pública y la educación.

La explosión demográfica se hará sentir especialmente en tres países: Brasil, que de 119 millones de habitantes pasará a 215 millones; México, actualmente con 65 millones, que llegará a 135, y Colombia, que aumentará de 25 millones a 56.

PREVISIONES DEMOGRAFICAS

• Las estimaciones correspondientes a veinte países de América Latina, permiten medir la evolución que se prevé en las últimas dos décadas de este siglo:

País	Población (en miles)	
	Año 1980	Año 2000
Argentina	28.218	35.274
Bolivia	6.006	10.081
Brasil	124.000	215.510
Colombia	31.366	56.721
Chile	12.213	18.358
Ecuador	8.440	16.149
Paraguay	3.456	6.619
Perú	18.527	33.491
Uruguay	3.251	3.999
Venezuela	14.979	26.100
Costa Rica	2.281	3.682
El Salvador	4.904	10.372
Guatemala	7.018	12.355
Honduras	3.661	7.205
Nicaragua	2.818	5.460
Panamá	1.936	3.633
México	71.387	135.089
Cuba	10.075	14.337
Haití	6.838	12.347
Rep. Dominicana	6.197	12.539
Total de los Veinte países:		639.331

De acuerdo con las citadas fuentes, los latinoamericanos del año 2000 tendrán la esperanza de vivir 71,2 años (hombres: 69,2/ mujeres: 73,2).

En este terreno, las diferencias son acentuadas. Mientras un cubano que nazca en el año 2000 podrá vivir un promedio de 73,6 años, la esperanza de vida de un boliviano que llegue al mundo en el mismo año será solamente de 57,6 años.

LAS ESPERANZAS DE VIDA

• Las previsiones de los expertos, correspondientes a la esperanza de vida al nacer, en el período 1995-2000, son las siguientes:

Argentina- 70,7	Costa Rica- 73,2
Bolivia- 57,6	El Salvador- 69,9
Brasil- 72,0	Guatemala - 67,2
Colombia- 70,8	Honduras- 64,6
Chile- 72,9	Nicaragua - 65,9
Ecuador- 69,4	Panamá - 73,2
Paraguay - 71,5	México - 72,8
Perú - 70,9	Cuba- 73,6
Uruguay- 74,4	Haiti - 60,0
Venezuela- 71,7	República Dominicana - 67,8

LAS MUJERES NOS SOBREVIVIRAN

• La diferencia más notable entre sexos, en cuanto a la esperanza de vida, se registra en la República Argentina. El promedio general es 70,7, pero mientras para los hombre es de 67,6, para las mujeres alcanza a 74,0. Según estos cálculos, las mujeres vivirán 6,4 años más que los hombres.

Uno de los problemas más agudos que tendrá que enfrentar América Latina en los próximos años es el de la concentración urbana. Se prevé que para el año 2000, casi el noventa por ciento de la población Argentina - un país de 2.800. 000 kilómetros cuadrados - vivirá en las ciudades.

También serán muy altos los índices de población urbana en Chile (88,82), Venezuela (88,46), Brasil (78,33) y México (78,96).

En el período 1995-2000, el mayor índice de natalidad lo tendrá Haití, con el 40,3 por mil. Los menores corresponderán a la Argentina (18,2) y Uruguay (17,6).

La mayor mortalidad en el mismo período será la de Bolivia, con el 10,4 y la menor la de México (4,1).

País	Natalidad	Mortalidad
Argentina	18,2	9,4
Bolivia	36,7	10,4
Brasil	31,8	5,1
Colombia	30,5	4,2
Chile	24,8	5,7
Ecuador	36,2	5,2
Paraguay	34,9	4,3
Perú	32,9	4,9
Uruguay	17,6	8,8
Venezuela	31,0	4,7
Costa Rica	26,4	4,5
El Salvador	43,1	5,2
Guatemala	33,7	6,4
Honduras	39,2	7,3
Nicaragua	39,3	7,1
Panamá	34,5	4,2
México	33,3	4,1
Cuba	23,7	6,6
Haití	40,8	10,1
Rep.Dominicana	39,6	5,5.

(EFE)

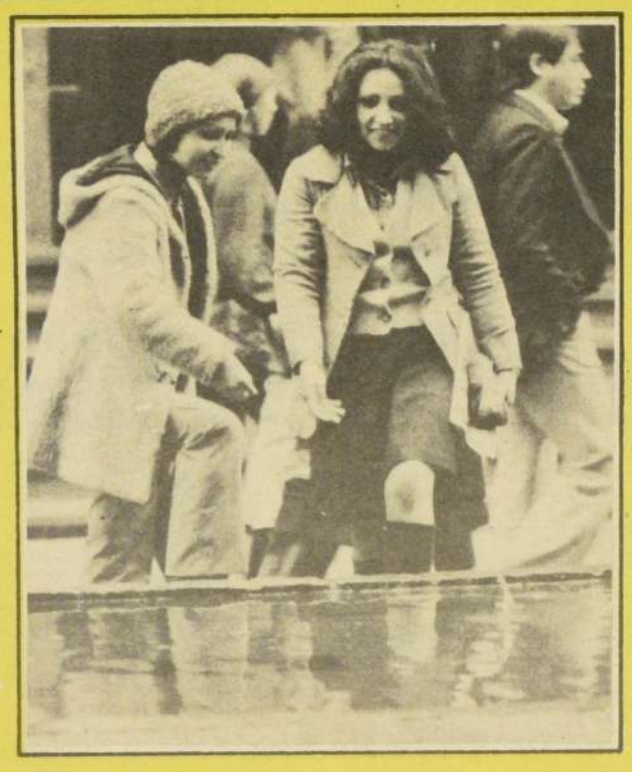

MARCELA Constanzo y Mónica Madrid no se pronuncian sobre palmada más o menos. Ellas lanzan monedas a la pileta del Paseo, transformada en fuente de los deseos para los santiaguinos. Ojalá se cumpla el anhelo de todos: que cese la lluvia y permita algo más que breves y apresuradas caminatas por Ahumada.

Este temporal que se nos ha dejado caer con más saña de la que merecemos, entristece el Paseo Ahumada. La lluvia tiene algo de llanto, no invita a caminar. La gente le huye y no es fácil entablar una charla o recoger opiniones.

Pero como al mal tiempo hay que poner buena cara , sacamos de paseo una noticia liviana. Un hecho que recorrió medio planeta, desde un templado atardecer en Ferrara, al norte de Italia, hasta la húmeda media tarde santiaguina, para ser enjuiciado por muchachas chilenas.

La noticia es buena para olvidar tanto daño, tanto frío, tanta desolación que nos ha volcado encima el invierno inclemente. Dice así:

"Por haber dado unos azotes cariñosos en los glúteos a su novia, Francesco Curti, de 26 años, fue a parar a la cárcel.

"Curti acudió a la casa de su prometida, Donatella Vassalli, de 23 años, con la intención de invitar a la muchacha a dar un paseo .

"La joven recibió a su novio en la puerta con cierto enfado a causa de su retraso, pero él la contentó con unos azotes cariñosos en los glúteos.

"Ambos amantes se reconciliaron y habrían ido de buen grado a pasear si no hubiese sido por un policía, que al terminar el novio sus galanterías, se acercó y le detuvo por actos obscenos en lugar público.

Francesco Curti, dentro de la prisión, espera que el juez aclare el caso".

Las palmaditas italianas impactan también a las chilenas y uno se topa con las más dispares opiniones cuando les cuenta la historia.

"Es ridículo , me parece una estupidez publicar una noticia así, no merece comentario", dijo una morena de empapado abrigo negro y ceño adusto. Pero una rubia toda sonrisas que estaba a su lado, comentó. "Aquí se ven cosas peores. Es cuestión de darse una vuelta en la noche por el Parque O'Higgins". No explicó si su nocturno conocimiento del Parque es empírico o sólo de oídas. Apenas dijo que su nombre es Eliana.

Marina Fuentes, graciosa, esbelta y chispeante, encontró la historia "como media increíble . Ella no se opuso: fue un policía na'que ver, de puro intruso".

¿Y cómo actuaría Marina en una situación parecida?

"No permitiría eso. Yo actuaría de manera distinta a la niña. Es cuestión de valores, de normas de comportamiento. En todo caso, encuentro que esos son asuntos entre dos personas y punto, no esperaría que un tercero se entrometiera, por muy policía que fuera".

Doris de la Cuadra, de larga cabellera rubia y boca pintada muy roja, no se sorprendió. "En Argentina pasa lo mismo — dijo— , arrestan a la gente por besarse en público". Ella ha estado en Argentina, pero no la han arrestado.

"Es ridículo que lo haya llevado preso: se trataba de una situación entre ellos", comentó en un brusco salto de Buenos Aires a Ferrara.

¿Y qué reacción tendría ella ante un caso similar?

"Una no reacciona. El que tiene que reaccionar es el novio . En el peor de los casos, les sirvió para que su nombre saliera en los diarios de todo el mundo".

Alta y cimbreante , con alegre gesto de desafío en su cara risueña y franca, equilibrada en tacones altos y enfundada en ajustados pantalones verdes, se aproxima como una imagen veraniega, como un rayo de sol que rasgara el telón gris de la tarde, una muchacha con imán para los ojos de varón. Se llama Susana María y cuando le hablamos de palmadas en los glúteos, exclama:

"¡Qué rico! ¡Me encanta! Cuando a uno le pega así el novio es una demostración de cariño. Hablo del novio, porque viniendo de otra mano, el cariño se convierte en patudez"

Y Susana María tiene un enfoque muy particular para la actitud del celoso policía italiano.

"Debe haber sido medio raro el policía ese, a lo mejor tiene el paraguas al revés."

Los paraguas vuelven a abrirse muy derechos en Ahumada . La lluvia, que se detuvo un momento, regresa. No queda ya con quién conversar. Y la súbita soledad del paseo cierra el paréntesis liviano que el cariñoso Francesco Curti abrió en el pesado rigor de este calamitoso invierno nuestro.

Petróleo

Tras la Huella de los

"Una gota de petróleo vale tanto como una gota de sangre". La frase, utilizada en los comienzos de la industria del petróleo, perdió vigencia: hoy, una gota de petróleo vale más que una de sangre. Hace algunos meses, en el estado norteamericano de Florida, dos enmascarados asaltaron un camión-tanque de bencina, llevándolo a un depósito subterráneo y obligando al conductor a descargar sus 38 mil litros de combustible.

El hecho mostró dramáticamente la escasez de gasolina en los Estados Unidos: el temor de que el petróleo y la bencina —el pan y el agua de las sociedades industriales— puedan desaparecer, se extiende también a Europa y Japón. Al mismo tiempo, y más que en cualquier época, los ojos se desvían hacia una mágica región llamada Golfo Pérsico: según los cálculos más moderados, los cuatro mayores productores de petróleo de la región (Arabia Saudita, Kuwait, Emiratos Arabes y Qatar) acumulan hoy reservas del orden de los 15 billones de dólares. Dentro de diez años, esa cifra habrá aumentado a 100 billones de dólares. Los números son astronómicos, y acarrean movimientos militares y políticos, transacciones económicas, golpes de estado e intromisiones extranjeras, armamentismo ascendente y escaladas terroristas. Todo ello, por la supremacía del Golfo Pérsico, cuya importancia estratégica es solamente comparable a la que un día tuvo el Canal de Suez.

Y es lógico: el 60% de las reservas mundiales de petróleo están bajo sus aguas y en sus desiertos ribereños; mientras el Sol no se convierta en energía fácilmente utilizable, el mundo no podrá escapar de la poco honorable dependencia energética de países hasta ayer subdesarrollados, y donde hoy los Mercedes Benz reemplazan a camellos y dromedarios.

Alguien podría preguntarse: "Bueno...¿por qué tan importante?". Olvidemos, para responder a eso, que Nabucodonosor usó asfalto natural para pavimentar Babilonia. Que la religión persa se basó en los "fuegos eternos", que eran realmente emanaciones de petróleo y gas natural en las orillas del Mar Caspio. Olvidemos que Dios dijo a Noé: "construye un arca de madera resinosa y recúbrela de brea". Olvidemos que en el siglo VI después de Cristo, la mezcla de azufre, resina, bencina y cal viva se tradujo en el "fuego griego".

Olvidemos todo eso, pensemos solamente en una ciudad en la que de pronto se detiene todo: desde las salas donde se alimentan los niños nacidos prematuramente hasta los motores de las grandes industrias. Pensemos en un mundo que muere lentamente sin electricidad , sin trabajo, sin alimentos, sin medios de transporte.

Y entenderemos el porqué de la lucha por esa zona llamada Golfo Pérsico, árida y desolada tierra donde la soledad de los beduinos es interrumpida por las esqueléticas torres que hacen surgir el oro negro.

SUSPENSO SIN DRAMA

La medida argentina de prohibir la venta a Chile de elementos necesarios para la extracción de petróleo por considerarlos de seguridad nacional, provocó un momentáneo suspenso en la industria del país. Sin embargo, las importaciones — de otros mercados extranjeros— han tenido respuesta inmediata. Y tan positiva, que es probable que ahorremos divisas comprando los mismos elementos a países europeos. El saldo favorable a Chile, no negativo para Argentina cuyos industriales hi

DINOSAURIOS: sus viejos huesos mueven hoy el mundo, convertidos en petróleo.

DINOSAURIOS

Julio López Blanco

perdido más de un millón de dólares en un solo rubro de trépanos de perforación.

La industria del petróleo, iniciada por allá por 1892 y que continuó desarrollándose precariamente en Magallanes hasta 1920, está repleta de nombres de pionero que gastaron, inútilmente, esfuerzos y dinero: Alejo Segundo Marcou Bélis, Arturo Miño, Juan Blanchard, Juan Lacazze y otros. Las perforaciones llegan hasta los 320 metros de profundidad: pero el resumen , siempre, es de " indicios gasíferos de menor importancia." En 1926 se dicta la primera ley petrolera, que reserva para el Estado los yacimientos de petróleo. En 1928, otra ley destina diez millones de pesos para exploraciones, sondajes y trabajos técnicos. Se adquieren equipos de perforación rotatoria y se encargan prospecciones a firmas belgas. Los trabajos se suspenden hasta 1935: no hay dinero y no hay resultados

Hasta que en 1939, la ley Número 6.334 crea la CORPORACION DE FOMENTO DE LA PRODUCCION, CORFO, dependiente del Ministerio de Fomento. Se contratan geólogos norteamericanos; sus estudios derivan en dos decretos (1943 y 1946) que entregan a la CORFO los trabajos de exploración y explotación petrolera en la provincia de Magallanes. Durante tres años, técnicos chilenos y norteamericanos estudian el terreno. Hasta que el 29 de diciembre de 1945, a las dos de la madrugada y diez minutos, una columna de líquido negro y espeso salta al claro cielo austral. Es el yacimiento Spring Hill, actualmente Manantiales, que entrega a Chile el flujo de su primer pozo productor de petróleo.

El resto es una historia relativamente nueva. Tiene menos de 30 años. Comienza el 19 de junio de 1950, cuando la ley N° 9.618 creó la EMPRESA NACIONAL DE PETROLEO, ENAP, como entidad con características propias y dependiente de CORFO.

Pero detrás de esa corta historia está la preparación de personal técnico, la perforación de pozos, la activación de perforaciones, la creación de plantas refinadoras, la construcción de puertos de embarque y desembarque, la creación de miles de kilómetros de caminos, oleoductos y gasoductos, la compra de material de alta técnica, la movilización de miles de trabajadores, la construcción de Maestranzas y Talleres de alta capacitación y modernos equipos, la creación de poblaciones, escuelas y hospitales... y la extracción de petróleo. Todo eso para conseguir lo que los técnicos denominan "mezcla inflamable de hidrocarburos aceitosos."

Para conseguir ese espeso líquido proveniente de los restos de animales y plantas que existieron hace millones de años y cuyos cuerpos, al morir, descendieron al fondo del mar. Allí , en ese medio sin oxígeno y atacados por ciertas bacterias, las grasas contenidas en ellos se convirtieron en gotas de petróleo.

¿Quién iba a decir que los restos de un dinosaurio alimentarían millones de años después, el motor de un automóvil deportivo?

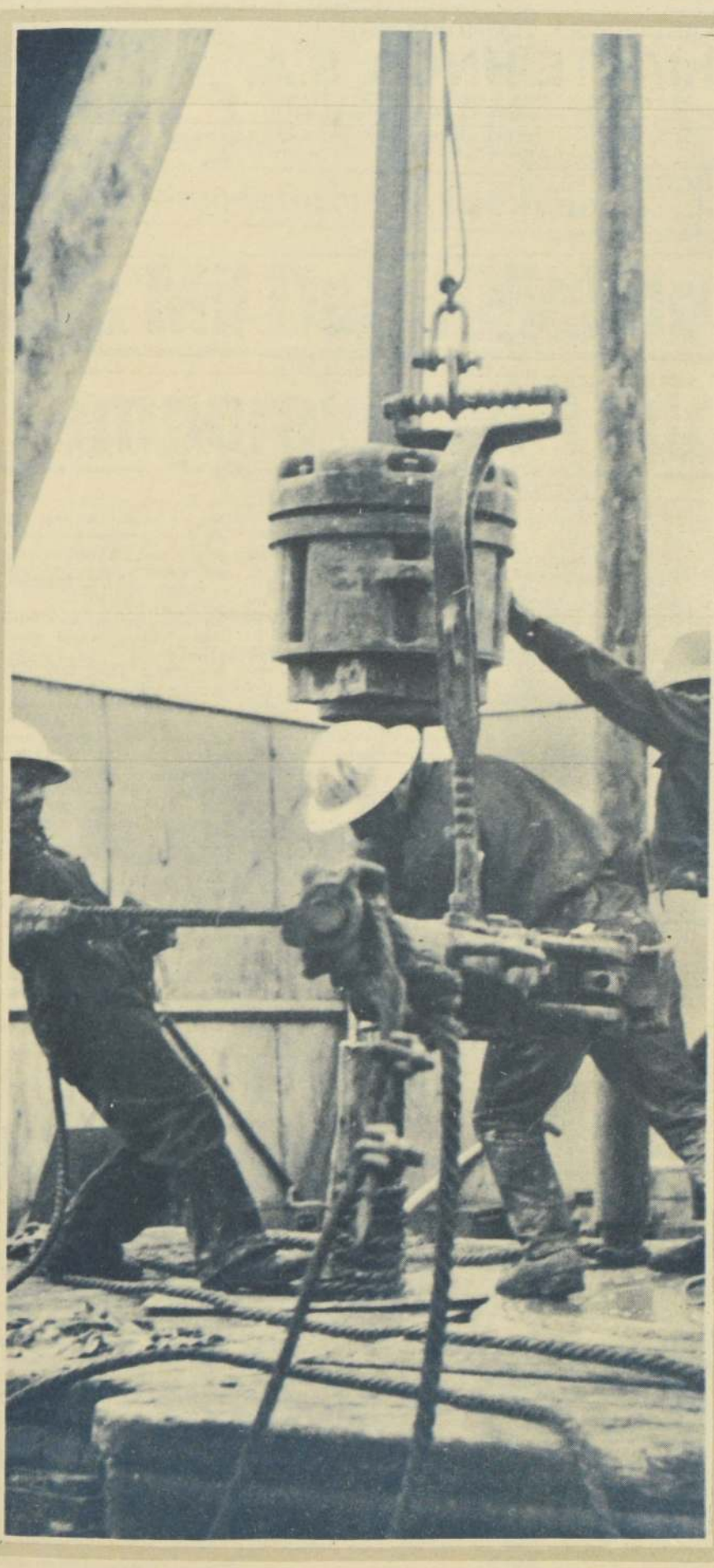

LA DIFICIL PERFORACION en busca de la negra sangre de la tierra.

CRECIENDO HACIA ABAJO

Los yacimientos de Magallanes produjeron, en 1977, un total de 1 millón 132 mil metros cúbicos; inferior a la producción de 1976 (1 millón 330 mil metros cúbicos) y a la de 1975 (1 millón 420 mil metros cúbicos) por la natural declinación de los yacimientos, que tienden a agotarse luego de un período determinado.

Para superar esa declinación, estudios geológicos reconocieron el territorio desde Talca a Chiloé. Paralelamente, en Magallanes, varios trabajos de prospección se realizaron en el distrito Springhill, terminándose 7 pozos de exploración en tierra firme (además de otros 7 de extensión) con un total de 41 mil metros perforados.

Digamos que el 31 de diciembre de 1977 se habían perforado en Magallanes 1.755 pozos, con casi cuatro millones de metros perforados . De ellos, 641 producen petróleo, 269 producen gas y 845 están secos.

Los proyectos contemplan la explotación de reservas de hidrocarburos bajo las aguas del Estrecho de Magallanes, en el Yacimiento Ostión, frente a la costa norte de la Isla Grande de Tierra del Fuego. Allí , la perforación de pozos productores la realiza la plataforma autoelevatriz Nugget, verdadera ciudad flotante en la que trabajan un centenar de hombres que realizan turnos de 21 días continuados para descansar otros tantos. Hombres que viven en medio de los fuertes vientos del sur sin hacerle concesiones al sufrimiento, nacidos para el sacrificio y para el peligro.

Por datos estadísticos, se estima que para completar el desarrollo petrolífero en toda la zona costa afuera del Estrecho de Magallanes deberán perforarse unos 800 pozos productores; a ellos hay que agregar unos posibles 250 pozos secos. Ello da un total aproximado de 1.050 pozos, con cerca de tres millones de metros perforados. Objetivo, aumentar la producción y satisfacer— en un futuro próximo— la demanda nacional de hidrocarburos en un porcentaje superior al alcanzado durante su existencia. Los campos petrolíferos y gasíferos de Magallanes producen hoy, aproximadamente, el 30% de las necesidades de petróleo del país. Pero necesitamos más.

Hay que encontrar, a toda costa, los cementerios de los dinosaurios.

Dispuso la Intendencia Regional

VALPARAISO: La Avenida Argentina, una de las principales arterias de la ciudad, se convirtió un verdadero río al reventarse los cauces. La Intendencia Regional dispuso todas las medidas para ir en auxilio de los damnificados por los temporales.

970 Mil Pesos Para Ayudar a Familias Damnificadas

• En Valparaíso están tomadas las medidas para enfrentar la emergencia

La Intendencia Regional dispuso la entrega de dineros a las distintas Gobernaciones por un total de $ 970.000 para ir en ayuda de las familias damnificados a raíz de los más violentos temporales desatados aquí en la zona en los últimos años.

El casi millón de pesos fue distribuido ayer mismo por el Intendente, Vicealmirante Arturo Troncoso Daroch, correspondiendo $ 400.000 a [illegible] paraíso; $ 200.000 a la pro[illegible]cia de San Antonio; [illegible] 150.000 a Quillota; $ 70.[illegible] Los Andes; $ 100.000 a [illegible]ca y $ 50.000 a San Felip[illegible]

La primera autoridad [illegible]gional precisó que tales [illegible] serán invertidos en alim[illegible] ropas y enseres para la[illegible] familias hasta ahora d[illegible]ficadas en la Región y pe[illegible] otros grupo familiares [illegible] viviendas también fueron [illegible]tadas por el mal tiempo.

1.205 personas entre a[illegible] y niños conforman la[illegible] familias, de las cuale[illegible] corresponden a la provin[illegible] Valparaíso; 15 a San Ant[illegible] 80 en Quillota; 54 en La [illegible]des; 25 en San Felipe y [illegible] la provincia de Petorca.

Asimismo, la Intende[illegible] Regional, a través de los [illegible]ganismos pertinentes, di[illegible] un plan de emergencia pa[illegible] entrega de 95 casas, 20 de [illegible] cuales ya están listas. Las [illegible] serán construidas a razón [illegible] viviendas diarias, destin[illegible] todas a las familias más [illegible]cesitadas.

También se repartirán 1[illegible] fonolitas en las diversas [illegible]munas, ordenándose [illegible]táneamente el envío de [illegible] y frazadas hacia las zonas [illegible] perjudicadas.

El Vicealmirante Tronc[illegible] señaló a los periodistas [illegible] aunque la situación no [illegible] buena, no se puede hablar [illegible] una catástrofe, Afirmó asi[illegible]mo que afortunadamente [illegible] medidas precautorias tom[illegible] habían incidido en que [illegible] número de damnificados [illegible] fuera mayor a pesar de [illegible] violencia de los temporales [illegible] está soportando la zona.

Informó también que se [illegible] cuentra expedita la ruta [illegible] que comunica con la cap[illegible] la que estuvo interrum[illegible] durante todo el día de [illegible] debido a varios derrumbe[illegible] más grande en el Túnel [illegible] Prado.

ESTADOS FINANCIEROS Y ECONOMICOS

CURTIDOS IRIARTE HNOS. S.A.

Balance General por el ejercicio comprendido entre el 1º de Enero al 31 de Diciembre de 1977.
Resolución de autorización de existencia Nº 46-C del 17-2-77 - Capital autorizado por Resolución Nº 46-C del 17-2-77

NOMINA DEL DIRECTORIO
Clemente Iriarte Echavarri
Valentín Iriarte Maiza
Clemente Iriarte Gámez

ACTIVO		PASIVO	
CIRCULANTE		CIRCULANTE	
Financiero	3.006.658,63	Obligaciones a Corto Plazo	2.615.417,48
Existencias	1.770.683,99	Provisiones Corto Plazo	395.946,51
Gastos Anticipados	34.852,46	TOTAL PASIVO CIRCULANTE	3.011.363,99
TOTAL ACTIVO CIRCULANTE	4.812.195,08	CAPITAL Y RESERVAS	
FIJO		Capital Pagado	500.000,oo
Físico	1.281.310,31	Reservas de Utilidades	542.298,93
Intangible	11.758,24	Reservas de Revalorizaciones	1.901.518,58
		Otras Reservas	2.146,65
		RESULTADOS DEL EJERCICIO	
		Utilidad del Ejercicio	147.935,48
TOTAL ACTIVO	6.105.263,63	TOTAL PASIVO	6.105.263,63

CUENTAS DE ORDEN

ORDEN DEBE		ORDEN HABER	
Garantía del Directorio	16.038,36	Responsabilidad por Garantía del Directorio	16.038,36
TOTAL ORDEN DEBE	16.038,36.	TOTAL ORDEN HABER	16.038,36

CUENTAS DE RESULTADO

RESULTADOS OPERACIONALES	
Ingresos de Explotación	12.058.293,27
Costo de la función explotación	(8.284.320,49)
RESULTADO BRUTO	3.773.972,78
Costo de la función Administrativa	(327.811,78)
RESULTADO OPERACIONAL	3.446.161,oo
RESULTADOS NO OPERACIONALES	
Ingresos fuera de explotación	20.047,20
Egresos fuera de explotación	(2.260.710,53)
RESULTADO ANTES DE CORRECCION MONETARIA	1.205.497,67
Corrección Monetaria	(853.544,87
Provisión Impuesto Renta	(204.017,32)
UTILIDAD DEL EJERCICIO	147.935,48

NOTAS EXPLICATIVAS:

1. Los Activos y Pasivos no Monetarios y el Capital Propio han sido ajustados de acuerdo al mecanismo de corrección Monetaria, establecido por el D.L. Nº 824.
2. Las existencias y el Activo Físico Fijo se presentan valorizadas a su costo de adquisición, revalorizadas según las disposiciones del D. L. Nº 824.
3. La aplicación del mecanismo de Corrección Monetaria originó un cargo neto a resultados de $ 853.544,87, según se resume a continuación:

Cargo por Corrección Monetaria	$ 1.439.048,04
Menos Abonos por Corrección de Activos no Monetarios	585.503,17
Cargo neto a resultados por Corrección Monetaria	$ 853.544,87

JOSE BALADA SOLER
Contador
C.C. 7717 - Licencia 807.999

CLEMENTE IRIARTE GAMEZ
Gerente

CERTIFICADO DE LOS INSPECTORES DE CUENTAS:
Certificamos haber revisado el presente Balance General, encontrándolo conforme con la documentación y los saldos del Libro Mayor.

GERMAN HERMOSILLA ARRIAGADA

URSULA TREJO MUÑOZ

Escuelas de V Región

Prolongan Vacaciones una Semana

Viña del M[illegible]

Un completo catastro de [illegible] daños en los establecimi[illegible] escolares de la región [illegible] recibiendo la Secretaría [illegible] gional Ministerial, F[illegible] Acuña, lo que obligará [illegible] solicitar a las autori[illegible] nacionales una prolonga[illegible] de las vacaciones de invi[illegible] al menos en una semana [illegible]

Así trascendió ayer en [illegible] Secretaría Regional, infor[illegible] dose además que hasta [illegible] próximo martes se recibirá [illegible] informe completo de la [illegible] entregado por los directores [illegible] liceos y escuelas de la re[illegible] adelantándose que exis[illegible] varios derrumbes y asen[illegible] mientos graves en edif[illegible] mientos, que obligarán [illegible] solicitar la medida anunci[illegible]

Esto trae el diario oficial

Decreto Nº 622 del Ministerio de Educación Pública que declara Santuario de la Naturaleza el Islote Pájaros Niños de la comuna de Algarrobo, provincia de San Antonio.

Resolución número 410 del Ministerio del Trabajo y Previsión Social que fija reajuste de sueldos del personal del Banco de Concepción.

El Tiempo

Continuación de las precipitaciones esperándose una mejoría al mediodía, anuncia para hoy en la capital la Dirección Meteorológica.

Temperaturas probables: Mínima 7 grados. Máxima 13 grados.

Mínima de ayer: 9.4 a las [illegible] horas.

Máxima de ayer: 13.6 a las [illegible]4.45 horas.

AGUA CAIDA

La Dirección Meteorológica anunció anoche que el agua de lluvia caída en las últimas 24 horas, hasta aproximadamente las 20 horas llegaba a los [illegible]6 milímetros.

Asimismo, se informó que el total de agua caída hasta la fecha alcanza a los 261,9 milímetros. El año pasado en igual fecha se habían registrado 239,1 milímetros, mientras que en año normal el agua caída precipitada alcanzaba a 201,4 milímetros.

Superávit de 53,6 mm

Record de Agua Caída en Valpo.

Valparaíso

Un registro de 55,7 milímetros de agua cayeron en el puerto en las últimas horas, según el informe pluviométrico entregado por la Oficina Regional de Meteorología de la Armada, con asiento en El Belloto.

De acuerdo a los cálculos, la misma lluvia permitió llegar a [illegible]1,4 milímetros en lo que va corrido del año, mientras que a igual fecha del año pasado se registraron 248,1; en tanto que un período normal deben ser 227,8 milímetros.

De esta manera, el superávit de agua caída en la ciudad alcanza a 53,6 milímetros.

El informe señala que en la localidad de El Belloto, el registro total hasta ayer, en lo que va corrido del año, llegó a [illegible]380 milímetros, luego que en las últimas doce horas se registraron 55,1 milímetros de agua.

El año pasado, a igual período habían caído 314,2 milímetros, mientras que en un período normal se anotan [illegible].

Con estas mediciones, el superávit de agua llega a los [illegible] milímetros.

Derrumbe en Túnel Lo Prado

Cuantiosos daños en caminos y viviendas ha provocado el violento temporal que azota la mayor parte del país. La fotografía señala el lugar exacto de un derrumbe en el Túnel Lo Prado que une a Santiago y Valparaíso.

Nuevos Derrumbes Provoca el Temporal

Valparaíso

Nuevos perjuicios provocó en las últimas horas el período de intenso mal tiempo, causando la obstrucción de los cauces de Avenida Argentina, Santos Ossa y Avenida Francia, cuya capacidad fue, en parte, copada por el volumen de agua, y por otra, por la arena, tierras, ripio, piedras, ramas y demás elementos arrastrados, desde las partes altas de los cerros.

El primero de los mencionados cauces quedó obstruido en la noche del martes último en una extensión de aproximadamente 200 metros, acumulando de cuatro mil a cinco mil metros cúbicos de arena y tierra.

Las faenas de despeje de esa vía comenzaron de inmediato, a través de la Dirección de Obras. Sin embargo, la siguiente lluvia del miércoles en la noche agravó la situación.

También se produjo la obstrucción parcial del cauce de Avenida Francia, a partir de calle Colón hacia los cerros La Cruz y Monjas.

El resumen de daños es el siguiente, según datos de la municipalidad: zona inundada en Avenida España a la altura de la torre-reloj; derrumbe en la planta baja del ascensor Villaseca; derrumbe de muro en calle Julio Verne 640 en cerro Barón; derrumbe parcial de cerro al final de calle San Francisco; inundación de casa número cinco en Yerbas Buenas 891 por derrumbe de cerro y muro; peligro de desmoronamiento de piedras sobre viviendas en calle Guillermo Rivera 514; derrumbe de muro y tierra en calle Manzano 89, del cerro Alegre, donde hay dos muros en mal estado, que amenazan caer en cualquier momento por estar quebrados y separados; alcantarilla obstruida en sector de pasaje Apolo.

Según la Oficina de Emergencia peticiones de ayuda y denuncias de perjuicios afectan a 207 familias; viviendas destruidas, 16; viviendas dañadas, 95; familias trasladadas a viviendas de la población emergencia La Isla, 13; fonolitas proporcionadas dos mil, además de otros materiales.

OTRO TEMPORAL AZOTO VALPARAISO

Las medidas preventivas tomadas por la autoridad marítima impidieron que el violento temporal con ráfagas de viento de hasta 80 kilómetros por hora, desatado en la madrugada de ayer, ocasionara daños en el puerto.

Según los informes proporcionados por la Gobernación Marítima el fuerte temporal de lluvia y viento que alcanzó en algunos instantes una velocidad de 35 nudos, no significó en esta oportunidad mayores problemas, con excepción del corte de amarras en los buques atracados a los muelles, las que fueron oportunamente reforzadas.

Según último informe de Carabineros

Dos Mil Damnificados Dejan Temporales en Todo el País

A un total de dos mil se había elevado hasta las 18 horas de ayer el número de personas damnificadas en el país, como consecuencia de los temporales de viento, lluvia y nieve que afectan a las zonas centro y sur del país, según un boletín nocturno de Carabineros.

De este total 1.100 son menores y el resto adultos, quienes debieron evacuar sus viviendas por inundación, voladura de techumbres u otros daños.

En la capital los damnificados sumaban 672 personas, 438 de las cuales son menores, que fueron ubicadas en centros comunitarios, escuelas u otras dependencias habilitadas para tal efecto.

Las provincias del Cachapoal, San Fernando, Curicó, Talca, Linares eran las que registraban mayor porcentaje de damnificados, particularmente en poblaciones ribereñas y sectores bajos de las ciudades cabeceras de provincias.

Las comunicaciones procedentes de las diferentes prefecturas y comisarías, daban cuenta de que el número de damnificados aumentaría considerablemente en el curso de las próximas horas, por desbordes de ríos, esteros y canales cuyas aguas han inundados no sólo viviendas, sino que han arrastrado con puentes, terraplenes, y han cortado caminos.

El viento, por su parte, ha derribado postaciones de alumbrado público y de comunicaciones telefónicas y telegráficas. También se han producido derrumbes y caídas de árboles, causando daños materiales imposibles de cuantificar por el momento.

Las autoridades locales siguen adoptando las medidas que la emergencia indica para estos casos, entregándose techo, alimentos, vestuario y ropa para dormir a quienes han sufrido los embate de los temporales, señala el comunicado policial.

• De este total, 1.100 son menores y el resto adultos
• En Santiago suman 672 personas los afectados por las inundaciones

Suspendido Rescate de Aislados de IX Región

Las fuertes lluvias y la escasa visibilidad obligaron a suspender el rescate de los damnificados en la zona de Nueva Imperial y Carahue, y que está realizando un equipo de helicópteros de la Fuerza Aérea.

Un informe enviado por el jefe del Grupo 3 con base en Temuco, comandante Jorge Massa indica a que los sectores más afectados, específicamente, son Quillen, Lisahue y Taife.

Además de las condiciones meteorológicas adversas, se ha sumado al problema del rescate la negativa de los damnificados a abandonar sus viviendas completamente anegadas y por lo cual incluso han debido subirse a los tejados.

Otra dificultad la constituye el sin número de pájaros que no teniendo donde posarse sobrevuelan estos lugares lo que hace peligrosa la operación de los helicópteros ante la eventualidad que alguna ave se pueda introducir en las turbinas.

Hasta poco después del mediodía se había logrado rescatar a 170 personas, de un total cercano a 300 afectados.

640 Aislados se Encuentran sin Novedad

La dirección del Hotel Portillo informó anoche que se encuentran sin novedad las 640 personas que se encuentra en el interior de ese recinto en la zona del Aconcagua.

Voceros de la empresa indicaron que lograron tomar contacto por radio con el hotel, situado a más de 2.800 metros de altura, comprobándose que no se han registrado novedades y que el establecimiento está funcionando normalmente.

Del total de personas, 320 son pasajeros, compuestos en alrededor de un 60% por turistas brasileños y el resto por argentinos y chilenos. La otra mitad corresponde al personal del hotel.

El recinto se encuentra sin comunicación telefónica a raíz de la caída de varios postes por la furia del temporal, pero como se indicó, se estableció la comunicación por radio.

Comisión Ad Hoc con Ministro Fernández

Con el Ministro del Interior, Sergio Fernández, se reunió ayer en la tarde la Comisión Ad Hoc de las Naciones Unidas, que investiga la situación de los Derechos Humanos en Chile.

La reunión celebrada en la sala de sesiones del Gabinete del Interior se inició pasadas las 15 horas, prolongándose hasta las 17 horas.

Asistieron a ella además del Ministro Fernández, el Subsecretario de la cartera, Comandante Enrique Montero, el Embajador chileno ante la ONU, Sergio Diez y el asesor jurídico del Ministerio Miguel Alex Schweitzer.

Ted Kennedy Culpable de Alcoholismo de su Esposa

Las frustraciones por llevar una vida ajena llevaron a Joan Kennedy, cuñada de un presidente y miembro de la familia más admirada de Estados Unidos, al alcoholismo.

"Es difícil vivir en Washington y tener una vida propia", explicó la esposa del senador Edward Kennedy en una entrevista con la revista "Maccalls", en la que por primera vez expone la historia de su alcoholismo.

"Al principio bebía en ocasiones sociales y luego me convertí en alcohólica", dijo Joan Kennedy.

Evacuados los 120 Estudiantes de Lo Valdés

Fueron evacuados de Lo Valdés, los estudiantes del Liceo Lastarria y del Liceo de Niñas Nº 7, que se encontraban aislados en Lo Valdés.

En la evacuación actuó un grupo del Cuerpo de Socorro Andino, bajo el mando del voluntario Alvaro Ramos.

Se estimaba que esta noche, entre las 22.30 y las 24 horas, estarán en Santiago sin novedad.

Los estudiantes cuyo número se estima en cerca de 120 personas, fueron llevados en primer lugar hasta el Campamento Calvo, a pie, desde allí en camiones a San Alfonso, donde les esperaban dos buses que los trasladarían a Santiago.

CLAMAN AYUDA.— La esposa del disidente Shcharansky se ha convertido en su principal abogado ante el gobierno norteamericano, instándolo a una acción efectiva, como el boicot a las Olimpiadas de Moscú, para obligar al Kremlin a la liberación de su marido. Aparece aquí con el hermano del disidente cuando fue autorizada por el régimen moscovita a viajar a esa capital mientras se ventilaba el caso ante los tribunales. Ella fue expulsada de Rusia luego de su matrimonio en 1974. Ambos sostienen una foto de Shcharansky.

Esposa de Sh
Campaña Cont

San Francisco

La esposa del convicto disidente soviético Anatoly Shcharansky quiere que EE.UU. no participe en las olimpiadas de 1980 o que haga todo lo posible para que no se celebren en Moscú.

Avital Shcharansky, de 27 años, comparó las próximas olimpiadas en Moscú con los Juegos Olímpicos celebrados en 1936 en Alemania, que fueron utilizados por Adolfo Hitler como propaganda.

"Sería inmoral la celebración de las olimpiadas en la Unión Soviética", dijo la señora Shcharansky en una conferencia de prensa.

Calificó de "típico producto del Servicio de Inteligencia Soviético (KGB)" un comunicado de la agencia oficial de noticias soviéticas TASS de que ella y Shcharansky no están casados.

La señora Shcharansky dijo que conoció a su esposo en octubre de 1973, frente a una Sinagoga de Moscú, y un rabino los casó en una ceremonia privada el 4 de julio de 1974.

Agregó que fue la única ceremonia religiosa porque a ella y su esposo le negaron el permiso de casarse por lo civil.

La señora Shcharansky dijo que al día siguiente fue obligada a abandonar Rusia y que desde entonces no ha visto a su esposo.

Indicó que habló con el vicepresidente Walter Mondale sobre la posibilidad de un intercambio para la libertad de su esposo, pero hizo hincapie en que Shcharansky "no es espía".

"Cualquier intercambio de espías soviéticos para obtener su libertad debe ser hecha clarificando que mi esposo no es espía", le dijo la señora Shcharansky a Mondale, según informó. (UPI)

• Contó en USA que fue obligada a abandonar Rusia cuando se casó por la ley judía en 197

Trasladaron de Cárcel al Disidente Shcharansky

Moscú

Las autoridades trasladaron al disidente Anatoly Scharansky de la prisión Lefortovo a la de Vladimir construida hace 200 años y situada a 200 kilómetros al nordeste de Moscú.

Voceros de los disidentes dijeron que supieron del traslado de Shcharansky después que su madre, Ida Milgrom, de 70 años, fue a visitarlo a Lefortovo para llevarle libros y ropas que le había pedido.

Los voceros indicaron que a la señora Milgrom se le informó que su hijo había sido trasladado a la prisión de Vladimir.

Shcharansky, de 30 años, experto en computadoras y activista de los derechos humanos, fue sentenciado el viernes a 13 años de cárcel después de ser convicto de traición en el juicio que duró una semana.

La corte especificó que tendrá que cumplir los primeros tres años de la condena en una prisión de confinamiento total. La cárcel de Vladimir ha sido el lugar tradicional para tales casos.

Sin embargo, se desconoce si Shcharansky fue enviado a Vladimir para comenzar a cumplir la condena, o si solamente estará allá poco tiempo y luego transferido a otra cárcel.

Shcharansky está encarcelado desde hace 16 meses, cuyo tiempo será reducido del que pase en confinamiento. Después tendrá que cumplir 10 años con trabajo forzado.

Vladimir es una vieja y famosa prisión que data de la época de los zares, que en recientes años ha sido escenario de aducidas brutalidades y represiones.

Autoridades de la prisión la rodearon con cercas de cables eléctricos de alta potencia, y son muchas las denuncias de que en su interior los presos son víctimas de palizas y castigos.

Disidentes soviéticos dijeron que decenas de prisioneros políticos son recluidos en celdas con criminales comunes.

Shcharansky fue convicto después de un juicio de una semana que provocó innumerables protestas del mundo occidental.

Se le acusó de traición por defender los derechos humanos y sus conexiones con periodistas occidentales.

Una corte soviética mantuvo la declaración de culpabilidad y la condena a cinco años de exilio en Siberia impuesta al activista judío Vladimir Slepak.

Fuentes allegadas a los disidentes judíos dan cuenta que rutinariamente se rechazó la apelación presentada por Slepak contra la condena que se le impuso el mes pasado por "vagancia maliciosa".

Mariya Slepak, esposa del condenado, a quien se le formuló idéntica acusación, no ha sido sometida a juicio todavía pero se le informó que su marido sería trasladado a una cárcel fuera de Moscú en los próximos tres a cinco días para iniciar su periodo de exilio. La señora Slepak pidió permisos de visita antes de que se trasladará a su esposo, pero no recibió respuesta alguna.

Además los vecinos de la señora Slepak han pedido que se le obligue a mudarse debido a que no quieren vivir con una "proscrita".

Por otra parte las autoridades soviéticas informaron que se le concederá permiso para emigrar a Tel Aviv a Israel Zalmanson, uno de los acusados de haber participado en el planeamiento de un secuestro aéreo que se debía cometer en Leningrado y que finalmente nunca se llevó a cabo.

En fuentes allegadas a los disidentes judíos se dijo que Zalmanson, quien recientemente cumplió una condena de ocho años de cárcel por el crimen que no llegó a cometer, fue a una cárcel a despedirse de sus dos hermanos que todavía están entre rejas por el mismo delito. (UPI)

Cosechan temor y repudio popular

Brigadistas Siguen Sembrando Bombas

Milán

Dos bombas hicieron explosión en la madrugada de ayer, una en Milán y otra en Roma, y un hombre de negocios resultó herido de bala en las piernas cerca de Turín, en una ola de violencia extremista en Italia.

Savatore Russo, de 41 años, funcionario de la Asociación de Comerciantes de Grugliasco, cerca de Turín, fue agredido a tiros en las piernas por tres jóvenes que asaltaron anoche las oficinas de esa institución.

Después de disparar cuatro veces contra las piernas de Russo, los terroristas pintaron en las paredes de las oficinas consignas de elogio a Prima Línea (Línea del Frente), grupo extremista que respalda las Brigadas Rojas, la organización de guerrilleros urbanos más temida de Italia.

Línea del Frente se atribuyó también la responsabilidad por el atentado dinamitero que dañó las oficinas de la Asociación de Comerciantes de Milán poco después de medianoche.

La policía informó que las paredes se derrumbaron y que los muebles quedaron destruidos por la explosión de dos cargas de TNT. Nadie resultó herido.

Una potente bomba que estalló en Roma, arrojada aparentemente desde un automóvil en marcha, causó grandes daños a un ala del palacio Valentini, sede de las oficinas del gobierno provincial en la Plaza Venezia, en el centro de la capital.

El estallido, que ocurrió durante la madrugada, hirió ligeramente a un policía, rompió ventanas en la zona y dañó varios automóviles estacionados en el lugar. (AP)

Policía Soviético Agredió a Diplomático de EE.UU.

Moscú

Un policía soviético que vigilaba el acceso a la embajada de Estados Unidos en esta capital hizo objeto de una acción física violenta a un diplomático estadounidense cuando éste ya había entrado al terreno de la misión diplomática.

De acuerdo con las fuentes diplomáticas informantes, el policía, uno de los varios que vigilan las puertas de acceso a la embajada, saltó sobre el segundo secretario de la representación estadounidense, Raymon F. Smith, luego de que éste ya hubiese traspuesto el portal de acceso y se hallaba en el interior de la misión.

De acuerdo con la versión el policía corrió detrás de Smith y en la lucha que se generó le rompió el saco.

No sabe por el momento si el policía confundió a Smith con algún ciudadano soviético o si el ataque es parte de una nueva fase más amenazante en las deterioradas relaciones, soviético-estadounidenses.

A los ciudadanos soviéticos les está prohibido entrar a la embajada y ahora se espera que los funcionarios diplomáticos presenten una enérgica protesta contra este hecho, el primero de tal naturaleza que se registra en dos años. (UPI)

Es la mayor onda de temperatura registrada en la historia de España

A 60 Grados Subió el Calor en Almería

Almería (España)

Las vides se queman, los pollos se asfixian, el sol se oscurece con polvo y arena del Sahara, y Almería padece esta semana las temperaturas más altas de su historia: sesenta grados al sol y cincuenta y tres a la sombra.

Una ola de calor sin precedentes ha provocado en esta provincia del sur de España pérdidas agrícolas que se calculan en los dos mil millones de pesetas (unos 27 millones de dólares).

Ante la pérdida de la uva y otros productos agrícolas y el consiguiente paro laboral, la delegación de agricultura de Almería pidió que se declarase su provincia "Zona de catástrofe".

La ola de calor, provocada por masas de aire que suben del desierto del Sahara a la península Ibérica, empezó hace varios días con temperaturas superiores a los cincuenta grados.

El martes pasado una nube de polvo y arena del desierto cubrió durante dos horas parte de la costa almeriense e hizo que la temperatura subiese diez grados en menos de quince minutos. (EFE)

ransky Prosigue su limpíadas de Moscú

DOCTOR PETER BOURNE, principal asesor de Carter en salud y abusos de drogas, alejado de su cargo mientras se investiga el escándalo surgido por haber recetado a una funcionaria una poderosa droga y que ésta ordenó preparar en la farmacia bajo otro nombre, aparece aquí en el antejardín de su casa. No está regando cáñamo ni otras yerbas alucinógenas, como podría creerse, sino simplemente claveles y margaritas. (Radiofoto UPI—UNIFAX)

Le penan las drogas

Desahuciado Médico de J. Carter

Washington

Peter Bourne, el médico que actúa como asesor del Presidente Jimmy Carter en cuestiones de salud y abusos de drogas, anunció que se alejaba temporalmente de sus funciones hasta que su nombre quede libre de tacha, luego de haberse informado que prescribía en exceso una droga que circula profusamente en Estados Unidos.

"El viernes 7 de julio, extendí una prescripción para una de las empleadas que vino a consultarme inquieta por problemas emocionales que resultaban en dificultad para dormir" dice Bourne en un comunicado que entregó a publicidad.

"Le prescribí Methaquialone, una droga específicamente indicada para tales casos, una droga para la que se hicieron más de 1.300000 prescripciones el año pasado Prescribí 5 tabletas con instrucciones específicas que se tomaran en momentos de acostarse, según lo necesitara."

La nota agrega que no ha prescrito ninguna otra clase de drogas para la paciente, quien para proteger su identidad empleó un pseudónimo.

"He pedido consejo legal y creo que lo que he hecho no fue indebido, legal ni moralmente."

UPI

El Kremlin Acusa a Carter de Chantaje

• "Estas presiones de guerra no funcionarán", advierte Pravda, comentando la suspensión de venta de equipos por parte de USA

Moscú

"Pravda", órgano del Partido Comunista, acusó al Presidente Jimmy Carter de recurrir a un "anticuado y enmohecido instrumento de presión y chantaje" para impedir la venta de una computadora norteamericana y restringir la exportación de tecnología petrolera de los Estados Unidos a la Unión Soviética.

Estas "presiones de guerra fría van en detrimento de los Estados Unidos por encima de todo" y no funcionarán, escribe el comentarista Sergei Vishnevsky.

"Pravda" dijo que la medida tomada por Carter, en represalia aparente contra las sentencias de cárcel impuestas a dos disidentes soviéticos la semana pasada, constituía un sorprendente giro respecto a su disposición de hace sólo tres semanas a ampliar las relaciones comerciales entre los dos países.

El diario dijo que las restricciones comerciales irían en detrimento del interés nacional de los Estados Unidos porque contribuirían al "tremendo nuevo déficit comercial" de hasta 30.000 millones de dólares que anticipan los hombres de negocios norteamericanos.

AP

105 Mil Dólares de Información Sobre Rusia Vendió EE.UU. a Pekín

Washington

Estados Unidos le ha vendido 105.000 dólares de información "no militar" sobre la Unión Soviética a intereses chino-comunistas de Hong Kong, dicen fuentes gubernamentales.

Los 2.800 "cuadros" de información provinieron de los satélites norteamericanos Land sat que circundan la tierra a unos 917 kilómetros de altura y tienen la capacidad de examinar una zona del tamaño de una cancha de fútbol.

El Servicio Geológico de Estados Unidos admitió que un "solicitante extranjero" pidió comprar el material, pero se negaron a identificar al cliente porque ello violaría una norma de confidencialidad de la agencia.

Pero otras fuentes gubernamentales norteamericanas, que pidieron no se las identificara por nombre, dijeron que el pedido fue de intereses chino-comunistas de Hong Kong y que al parecer los chinos trataban de obtener datos de posible valor militar sobre la Unión Soviética.

AP

Egipto e Israel Continúan Diálogo de Sordos

Castillo de Leeds (Inglaterra)

La reunión de los Ministros de Relaciones Exteriores de Egipto, Mohammed Ibrahim Kamel, y de Israel, Moshe Dayan, terminó sin que se hubiera avanzado de forma perceptible hacia la concertación de la paz árabe-israelí, pero sus gobiernos continúan dispuestos mantener vivas las negociaciones a través de la mediación norteamericana.

El proyecto del Secretario norteamericano de Estado Cyrus R. Vance de viajar al Medio Oriente en la primera semana de agosto para tratar de concertar otra reunión de los Ministros de Relaciones Exteriores, crea la ilusión de que se ha avanzado, pero su decisión de hacer el viaje, a menos que las conversaciones con Gran Bretaña se hubieran derrumbado totalmente, la tomó antes de partir de Washington.

Este será el cuarto viaje de Vance a la región en año y medio. El Gobierno de Carter, haciendo caso omiso de la recomendación de algunos observadores experimentados, continúa enfrascado de lleno en concertar un acuerdo global que abarque a Siria y Jordania, así como a Egipto

AP

REUNION DE OUA.— Idi Amin, el dictador de Uganda, fue uno de los participantes en la reunión de la Organización para la Unidad Africana (OUA), durante la cual se escucharon airadas voces de líderes de ese continente contra la injerencia soviética y de otras potencias en los asuntos internos de sus países. (Radiofoto UPI—UNIFAX)

Nigeria Exigió a Rusia y Cuba que Salgan de Africa

Jartum (Sudán)

Hace tres años Nigeria era uno de los países que justificaba con más ardor la intervención de Cuba en Angola, aunque ahora pidió a la Unión Soviética y La Habana que "salgan" de Africa.

La advertencia fue hecha en un discurso del dirigente nigeriano Olusegun Obasanjo ante la conferencia cumbre de líderes africanos, la más categórica escuchada en la reunión contra la intervención de los soviéticos.

Obasanjo preside el régimen militar de Nigeria que, además de ser la más populosa y rica nación del continente africano, también es considerada como la más poderosa.

Estados Unidos siempre había calificado a Nigeria de "nación de influencia moderada" a pesar de su respaldo a los cubanos, pero Obasanjo rechazó la denuncia del Presidente estadounidense Jimmy Carter de la intervención de tropas cubanas en Africa, durante la reunión cumbre que sostuvieron en abril.

El tema de la interferencia foránea en Africa es el más crítico de los que están siendo debatidos por 30 Jefes de Estado —el mayor número que asiste a una conferencia cumbre de la Organización de Unidad Africana (OUA) desde que fue creada en 1963.

Obasanjo fue cuidadoso cuando equilibró su advertencia a Moscú y La Habana con la que hizo por la interferencia occidental, especialmente en Zaire, aunque sus declaraciones fueron mas enérgicas contra el bloque soviético.

"En Africa necesitamos una ayuda económica para recuperar el terreno perdido en la era colonial, no una presencia militar destructiva que no tiene relevancia para nuestra sociedad africana", dijo.

"Por lo tanto, los soviéticos no deben buscar una permanencia perpetua en Africa, aunque se logró el propósito para el que fueron invitados".

Sin embargo, el Presidente mozambiqueño, Samora Machel, dijo que Africa agradece el sacrificio de la Unión Soviética, Cuba y otros países socialistas por ayudarlos en la liberación de Mozambique.

UPI

• El antiguo aliado de los soviéticos se pronunció contra toda interferencia extranjera en el continente negro durante la reunión de OUA

Nicaragua Sacudida por Sismos y Bombas

Managua

Un fuerte temblor que duró 10 segundos sacudió Managua, haciendo que miles de personas presas de pánico se lanzaran a las calles, donde permanecieron por el resto de la noche.

Los primeros informes conceden al sismo una intensidad entre cinco y seis grados en la escala de Richter.

El sismo se sintió en toda la zona del Pacífico.

El temblor se produjo tras una fuerte lluvia que cayó en todo el país en las últimas 24 horas. La intensidad del sismo hizo recordar el registrado el 23 de diciembre de 1972, que destrozó la ciudad con pérdidas de 1.000 millones de dólares, y un saldo de 12.000 muertos y 20.000 heridos.

Por otra parte, durante toda la noche hubo además estallidos de bombas y se vieron resplandores de fogatas encendidas por manifestantes al término de una huelga general de 24 horas.

La guardia nacional realizó numerosas cargas para desmontar las barricadas de los manifestantes.

PRODUCTORA Y COMERCIAL DE ESTRUCTURAS Y MAQUINAS METALICAS

"INDARTE" S.A.

(Autorización de Existencia Nº 2.402 de 16.2.1959 - Capital autorizado actual $ 350.- Resolución Nº 328 de 28.6.1972)

Directorio: Presidente, Sr. Tomás Dahm Guiñez; Vicepresidente, Sr. Humberto Valenzuela Bustamante; Directores, Srs. Raúl Bou del Villar y Carlos Valenzuela Vergara.

BALANCE GENERAL : DEL 1º DE ENERO AL 31 DE DICIEMBRE DE 1977.

C U E N T A S D E P A T R I M O N I O

GRUPOS Y CONCEPTOS	PARCIALES	TOTALES
1. ACTIVO		
11 CIRCULANTE		
111 FINANCIERO		264.604,39
113 GASTOS ANTICIPADOS		1.303,78
TOTAL ACTIVO CIRCULANTE		265.908,17
12 FIJO		
121 FISICO		89.049,21
122 FINANCIERO		163.844,34
TOTAL ACTIVO		518.801,72

GRUPOS Y CONCEPTOS	PARCIALES	TOTALES
2. PASIVO		
21 CIRCULANTE		
211 OBLIGACIONES CORTO PLAZO		2.377,38
212 PROVISIONES CORTO PLAZO		9.645,70
213 INGRESOS ANTICIPADOS		16.596,22
TOTAL PASIVO CIRCULANTE		28.619,30
23 CAPITAL Y RESERVAS		
231 CAPITAL		350,-
Capital autorizado, dividido en 20.000 accs.v/nominal $ 0,0175 c/u.		
232 RESERVAS DE UTILIDADES		10.049,40
232.01 Reserva Legal	4.137,09	
232.02 Reserva Futuros Dividendos	3.144,65	
232.04 Reserva de Eventualidades	2.767,69	
233 RESERVAS DE REVALORIZACIONES		441.205,81
233.01 Revaloriz.Cap.Propio, L. 15564/ 35	1.932,03	
233.02 Revaloriz.Cap.Propio DL 824/41	181.787,99	
233.03 Accs.Prov. de Revaloriz.	37,36	
233.04 Fluctuación Plan Habitac.	19.113,06	
233.05 Rev.DL.824 destinada a Capitalización	238.335,39	
234 OTRAS RESERVAS		32.466,95
234.01 Fluctuación de Valores		
24 RESULTADOS DEL EJERCICIO		
241.02 Utilidad del Ejercicio (más)		6.110,21
TOTAL PASIVO		518.801,72

CUENTAS DE ORDEN

GRUPOS Y CONCEPTOS	PARCIALES	TOTALES
3. ORDEN DEBE		
301.01 GARANTIA DEL DIRECTORIO		22.653.-

GRUPOS Y CONCEPTOS	PARCIALES	TOTALES
4. ORDEN HABER		
401.01 RESPONSABILIDAD POR GARANTIA DIRECTORIO		22.653.-

C U E N T A S D E R E S U L T A D O

GRUPOS Y CONCEPTOS		PARCIALES	TOTALES
5.- RESULTADOS OPERACIONALES			
51. INGRESOS DE EXPLETACION			40.012,50
52 COSTO DE LA FUNCION EXPLOTACION	(menos)		20.029,98
RESULTADO BRUTO			19.982,52
56. COSTO DE LA FUNCION VENTA	(menos)		----
57. COSTO DE LA FUNCION ADMINISTRATIVA	(menos)		195.102,99
RESULTADO OPERACIONAL	(menos)		175.120,47
6. RESULTADOS NO OPERACIONALES			
61. INGRESOS FUERA DE EXPLOTACION	(más)		224.619,90
62. EGRESOS FUERA DE EXPLOTACION	(menos)		5.377,38
621.01 Castigos y Deprec.Bienes no Op		388,43	
621.04 Remuneraciones al Directorio		4.988,88	
RESULTADO ANTES CORRECCION MONETARIA			44.122,12
621.10 Corrección Monetaria	(menos)	33.938,91	
621.97 Prov.Impto.Adic.Art.21	(menos)	4.073.-	(38.011,91)
24 RESULTADOS DEL EJERCICIO			6.110,21
241. Utilidad del Ejercicio		6.110,21	
R E M A N E N T E			6.110,21

COLEGIO DE CONTADORES
INSCRIPCION Nº 13619
SERGIO MILES ORTUZAR

SERGIO MILES ORTUZAR
Contador
Insc. C.C. Nº 13619

ROBERTO SCHMIDT GROHNERT
Gerente

NOTAS EXPLICATIVAS ACERCA DE LA PREPARACION DEL BALANCE

NOTA 1.- El cálculo de la Revalorización del Capital Propio Inicial y de las Cuentas de Activo, se efectuó de acuerdo a las normas establecidas en el Art. 41 de la Ley de la Renta en acutual vigencia. Las cuotas de amortización se establecieron considerando los remanentes de vida útil de cada bien, con excepción de 3 (tres) máquinas de entretenimientos incorporadas al Activo en el presente ejercicio, a las cuales se les aplicó el régimen de depreciación acelerada.

NOTA 2.- Compras y ventas de acciones, efectuadas en el período por los señores Directores, no hubo.

CERTIFICADO INSPECTORES DE CUENTAS

Hemos revisado el Balance de "Productora y Comercial de Estructuras y Máquinas Metálicas Indarte S.A." correspondiente al ejercicio comprendido entre el 1º de Enero y el 31 de Diciembre de 1977, encontrando sus saldos conformes con los del Libro Mayor.

María Romero Sáenz

Arnoldo Meza Yáñez

BANZER ANUNCIO ENTREGA DEL MANDO EN AGOSTO

Pese a Nulidad de Elecciones, Bolivia Tendrá Nuevo Gobierno

La Paz

Los bolivianos tendrán un nuevo gobierno el próximo seis de agosto, pese a que la Corte Nacional Electoral declaró la nulidad total de las elecciones presidenciales y parlamentarias celebradas hace 11 días.

El Presidente Hugo Banzer anunció que entregará el gobierno a las Fuerzas Armadas en la indicada fecha, en que se evoca el aniversario nacional, para que sean ellas las que adopten "las decisiones que más convengan a la vida de la república".

La Corte Nacional Electoral recomendó, a tiempo de anular los comicios del día 9, por considerarlos viciados de nulidad, que se convoque a nuevas elecciones generales "en un plazo que no exceda de 180 días".

Banzer declaró que ratificaba su decisión de entregar la Presidencia de la República a quien la Corte Electoral declare elegido.

Agregándose, en caso de que ese alto organismo acceda al pedido que le formuló el general Juan Pereda, en "mi condición de Presidente electo", para que anule los comicios, entregaría, igualmente, la presidencia "a la institución que me encomendó la misión de gobernar el país", la cual no es otra que la militar.

No se indicó aún si el gobierno que emerja el próximo seis de agosto, del seno de las Fuerzas Armadas, será una junta o un nuevo presidente. Tampoco se sabe el tiempo que se proponga durar en el ejercicio del poder.

Pereda, a tiempo de solicitar a la Corte la nulidad de las elecciones, explicó que lo hacía para evitar "caer en la trampa del extremismo", que está a punto de dividir a los bolivianos y provocar el caos y la violencia.

Planteó, al mismo tiempo, que se ponga en ejecución un nuevo plan de constitucionalización democrática, convocándose de inmediato a nuevas elecciones.

La Corte Electoral, inmediatamente de recibir la visita de Pereda y escuchar sus planteamientos, mediante la lectura de un documento de ocho carillas, pasó a reunirse en forma permanente.

Cerca de las 22 horas, cuatro después de la visita de Pereda, el organismo emitió una resolución anulando los comicios y recomendando la convocatoria a las nuevas elecciones. (UPI)

Perú Amenazado con Huelga General en Apoyo a Maestros

Lima

Las agrupaciones sindicales del país anunciaron que organizarán un paro general en apoyo de los maestros estatales que cumplieron 74 días en huelga.

Millares de personas se reunieron en la Plaza Dos de Mayo en el centro de esta capital, donde representantes de las mayores organizaciones sindicales criticaron duramente al gobierno militar por no atender los pedidos de los docentes, que incluyen aumentos salariales y una ley de estabilidad laboral.

La manifestación, que se realizó en un tenso ambiente debido a la fuerte vigilancia policial, coincidió con el aniversario de una huelga nacional, que fue acompañada por incidentes que dejaron seis muertos.

Al concluír el mitin, efectivos policiales lanzaron algunas bombas de gases lagrimógenos y, tratando de evitar la formación de grupos, amenazaron con golpear con bastones de goma a manifestantes y transeúntes.

Hace dos días, miles de maestros, que realizaban una marcha en el centro de esta capital, fueron dispersados violentamente por la policía. (UPI)

TEXTIL AMERABA S.A.C.

Autorizado por Resolución Nº 236-C de Fecha 25 de Julio de 1977.-

BALANCE GENERAL DEL 1º AGOSTO AL 31 DICIEMBRE 1977

Compras y Ventas Acciones hechas por Directores:

Heli Nuñes Nuñes	Compró	8.000.--
José Codner Chejner	Vendió	5328
Flavio Kohan Faivovich	Compró	8.000
Nauma Zaliasnik M.	Vendió	2.672
Max Weinstein Crenovich	Vendió	1.771

DIRECTORIO

Heli Nuñes Nuñes	Presidente
José CodnerChéjner	Vice-Presidente
Flavio Kohan Faivovich	Director
Max Weinstein Crenovich	Director
NaumaZaliasnik Menis	Director

Capital Autorizado	1.600.000.--
Capital suscrito	1.600.000.--
Capital Pagado	1.600.000.--
Fondos de Reservas	311.438.--

ACTIVO

GRUPOS Y CONCEPTOS	PARCIALES		TOTALES
1.1 Circulante			8.442.565,51
111 Financiero			
111.01 Caja		1.211.453,11	
111.02 Bancos		1.343.647,37	
111.05 Cuentas por Cobrar		5.211.814,17	
111.0501 Documentos	1.557.526.-		
111.0503 Clientes	3.654.288,17		
111.06 Depósitos para Importación		253.604,05	
111.07 Impuestos		422.046,81	
111.0701 Pagos Prov.Mensuales	117.209,24		
111.0702 I.V.A Cred.Fiscal	304.837,57		
112 Existencias			
112.01 Mercaderías		2.105.805.—	
113 Gastos Anticipados			
113.01 Seguros		23.979,50	
TOTAL ACTIVO CIRCULANTE		10.572.350,01	
1.2 Fijo			
121 Físico		703.190,21	
121.06 Equipos Transportes	451.095,41		
121.07 Maquinarias y Equipos	274.252.--		
121.92 Depreciación del Ejercicio	22.157,20		
1.3 Intangible		137.463.—	
131.05 Gastos Organización	171.833,30		
131,92 Amortización del Ejerc.	34.370,30		
TOTAL ACTIVO		11.413,003,22	

PASIVO

GRUPOS Y CONCEPTOS	PARCIALES		TOTALES
2.1 Circulante			9.423.678,69
211 Obligaciones a corto Plazo			
211.02 Bancos		169.048,80	
211.05 Cuentas por Pagar		9.254.629,83	
211.0501 Doctos.	4.228.249,35		
211.0502 Vrs.Acreed.	2.682.400.--		
211.0503 Proveedores	2.283.980,48		
211.07 Impuestos			9.102,37
211.704 Retenc.a Profes.		9.102,37	
212 Provisiones a Corto Plazo			68.784,22
212.01 Impto.Renta y Adicional		68.784,22	
TOTAL PASIVO CIRCULANTE			9.501.565,22
2.3 Capital y Reservas			
231 Capital			1.600.000.—
231.01 Capital autorizado de 160.000 acciones valor nominal $10.— c/u. totalmente suscritas y pagadas.			
233 Reservas de Revalorizaciones			233.600.—
233.02 Capital Propio Art.41 D.L. 824		233.600.—	
2.4 Resultados del Ejercicio			
241,02 Utilidad del Ejercicio			77.838.—
			11.413.003,22

CUENTAS DE ORDEN

ORDEN DEBE		ORDEN HABER	
301 Pólizas del Directorio en Garantía	26.730,60	401.01 Responsabilidad por Garantía Directorio	26.730,60

Cuentas de Resultados

Grupos y Conceptos		
5 Resultados Operacionales		
5.1 Ingresos de la Explotación		8.980.692.15
52 Costo de la Función Explotación		6.835.763,84
Resultado Bruto		2.144.928,31
56 Costo de la Función Ventas		800.782,08
57 Costo de la Función Administrativa		1.003.518,18
Resultado Operacional		340.628,05
6 Resultados no Operacionales		
61 Ingresos Fuera de la Explotación		88.739,40
611,09 Otros Ingresos Fuera de Explotación	88.739,40	
62 Egresos Fuera de la Explotación		134.370,30
621,03 Amortizac.Activo Intangible	34.370,30	
621,04 Remuneración del Directorio		
621.0403 Gastos Representación	100.000.—	
Resultado antes de Corrección Monetaria		294.997,15
621,96 Corrección Monetaria (menos)	148.374,93	
621,97 Provisión Impto. Renta 1ª Categ. y Adic.	68.784,22	217.159,15
24 Resultados del Ejercicio		
241 Utilidad Líquida		77.838.—

NOTAS EXPLICATIVAS SOBRE EL PRESENTE BALANCE: Las existencias han sido valorizadas de acuerdo a lo dispuesto en el Art. 41 del D.L. 824

Se ha revalorizado el Capital Propio en la suma de $ 233.600.—, que de acuerdo a las normas de la Correciión Monetaria, se ha distribuido en cuentas

del Activo Circulante	$ 3.178.40
" Activo Fijo	60.680,34
" Intangible	21.366,33
Resultados del Ejercicio	148.374,93

Gabriel Ojeda Abarca
Contador
C.C.6654 Lic.809779

Flavio Kohan Faivovich
Gerente General

CERTIFICADO DE LOS INSPECTORES DE CUENTAS.- Certificamos haber revisado y confrontado el Balance General al 31 de Diciembre de 1977, y el Estado de Pérdidas y Ganancias de la Sociedad, encontrando los saldos conforme con el Libro Mayor.

Raúl Poniachik Grinschpun

Alejandro Weinstein Crenovich

TERREMOTO BLA

LA CORDI

GUARDIA VIEJA (Zona precordillerana a 1.700 metros sobre el nivel del mar).

"Un alud sepultó a decenas de trabajadores del túnel internacional Chile-Argentina en Las Cuevas, villa limítrofe argentina, al otro lado de Portillo. Se sabe que por lo menos uno murió, y que varios están malheridos. Un sector de Las Cuevas quedó bajo la nieve".

La noticia procedió de Mendoza por la vía del teletipo. De otra manera no podía ser. Las comunicaciones telefónicas con Portillo y demás localidades de la zona precordillerana chilena estaban interrumpidas. Esa era y es una de las consecuencias del devastador temporal de nieve, lluvia y viento.

Sin más ánimo que llevar a buen fin un cometido periodístico, y sin más equipo para enfrentar el mal tiempo que las ropas habituales de trabajo en la capital, partimos de Santiago en una renoleta a las 20.00 horas de anteayer con una meta: Las Cuevas.

El vehículo nos llevaría sólo hasta Los Andes. Desde esa ciudad viajaríamos de cualquier modo a Portillo y, desde ese centro invernal (¡oh ilusos!) nos sería fácil llegar al escenario mismo de la catástrofe.

En Santiago llovía torrencialmente. Lo propio ocurrió durante el trayecto a Los Andes. Un fuerte vendaval anunciaba lo que nos esperaría más arriba. Pero estábamos lejos de preocuparnos. Los resultados de nuestra misión (un buen reportaje) nos satisfarían y harían olvidar rápidamente las dificultades para conseguirlos.

Ya en Los Andes Marchant, el chofer, en un acto de intrepidez, olvidó que debía regresar de inmediato, y dijo:

—No se preocupen. Yo los llevare hasta Río Blanco.

Pero antes de 15 minutos comenzó arrepentirse. A la gran cantidad de agua que caía del cielo, anulando casi por completo la acción del limpiaparabrisas, se unía el inquietante viento de hasta noventa kilómetros por hora. El frágil vehículo se bamboleaba en medio del resbaladizo pavimento, haciéndonos imaginar con o sin razón que de un momento a otro íbamos a volcar.

Con todo, avanzábamos. Pero otro hecho obligó a Marchant a ir con calma. Cada ciertos metros debían maniobrar con pericia y audacia para quitarle el bulto a grandes piedras que, habiendo rodado de los cerros, obstruían la carretera.

De Los Andes a Río Claro hay menos de 35 kilómetros. Demoramos hora y media en cubrir esa distancia.

En la Escuela de Alta Montaña de Río Claro nos despedimos del conductor, deseándole suerte en el regreso. Oficiales de esa unidad del Ejército nos informaron de los desastrosos efectos del temporal que azotaba cinco días a la zona. Un vasto sector estaba prácticamente incomunicado, a oscuras (por corte de la energía eléctrica) y hasta sin agua; las cañerías estaban obstruídas.

Por otra parte, las dependencias de la escuela castrense se hacían pocas para contener a los pobladores de Río Blanco y sus alrededores que, viendo anegadas sus viviendas, buscaban refugio allí. Las techumbres de muchas casas volaron como hojas de árbol, con las consecuencias imaginables.

Pero, además, en ese recinto vertieron un balde de agua fría a nuestras pretensiones. Intentar llegar a Portillo y a Las Cuevas era una locura. Ni siquiera en helicóptero era posible trasladarse a esos lugares. Tuvimos, pues, que conformarnos con caminar, bajo la lluvia, hasta Guardia Vieja, donde un rodado interrumpió el camino, como es posible apreciar en las fotografías que ilustran estas páginas.

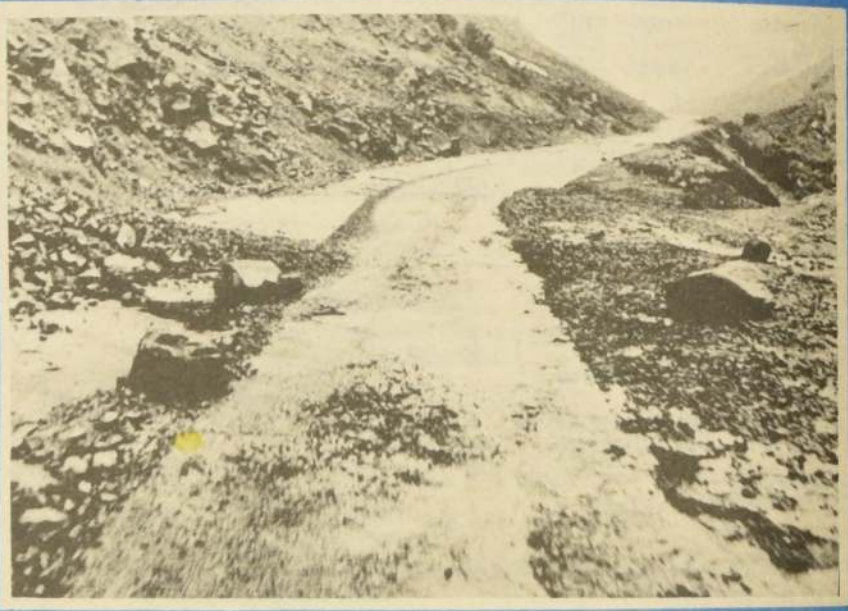

PELIGRO EN EL CAMINO.— Grandes piedras se han deslizado de los cerros al camino internacional, constituyendo un serio peligro para el tránsito de vehículos.

PATRULLAJE.— Un piquete de soldados del Regimiento Guardia Vieja de Los Andes se dispone a enfrentar al demonio blanco: deben trasponer el camino bordeando el rodado.

ACO EN
OLERA

BISMO.— Este es el estado en que se encuentra la carretera hacia Portiuelo.

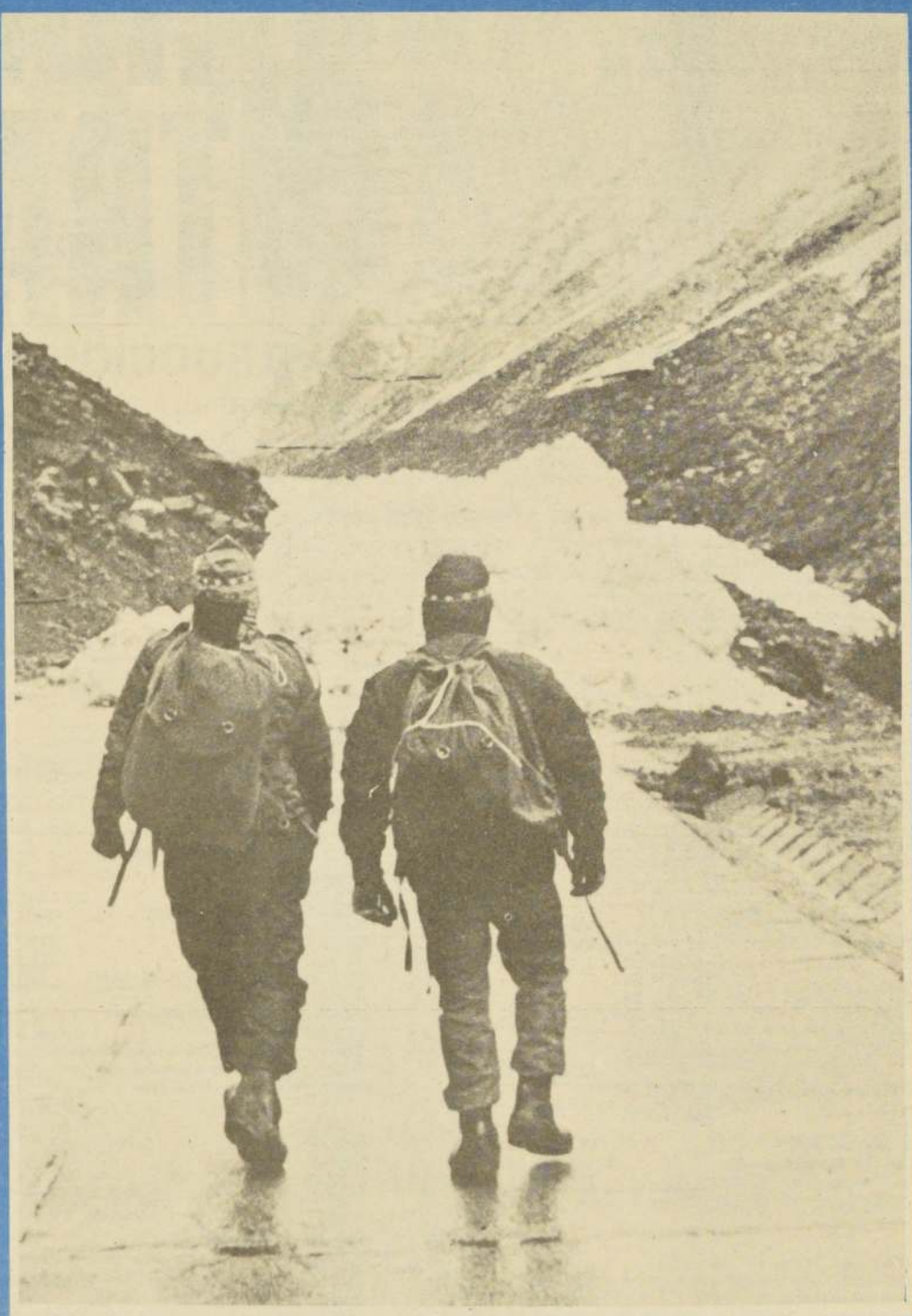

SILBANDO, pero respetuosos con la cordillera, dos soldados bien equipados para actuar en esas contingencias se disponen a llegar a Juncal, a 10 kilómetros de Portillo.

HASTA AQUI NO MAS.— El disco dice "pare" y los automovilistas deben acatar la orden. Más arriba de Guardia Vieja, a un kilómetro del control, cayó el rodado que cortó en dos la carretera.

npestad de viento, lluvieve tiene aislado a un sector precordillerano. adores de localidades adas en el camino internal Chile-Argentina esin luz ni agua y con las unicaciones telefónicas rumpidas. Gigantesco lo impide el tránsito de vehículos

Texto: Juan Valjean
Fotos: Carlos Tapia

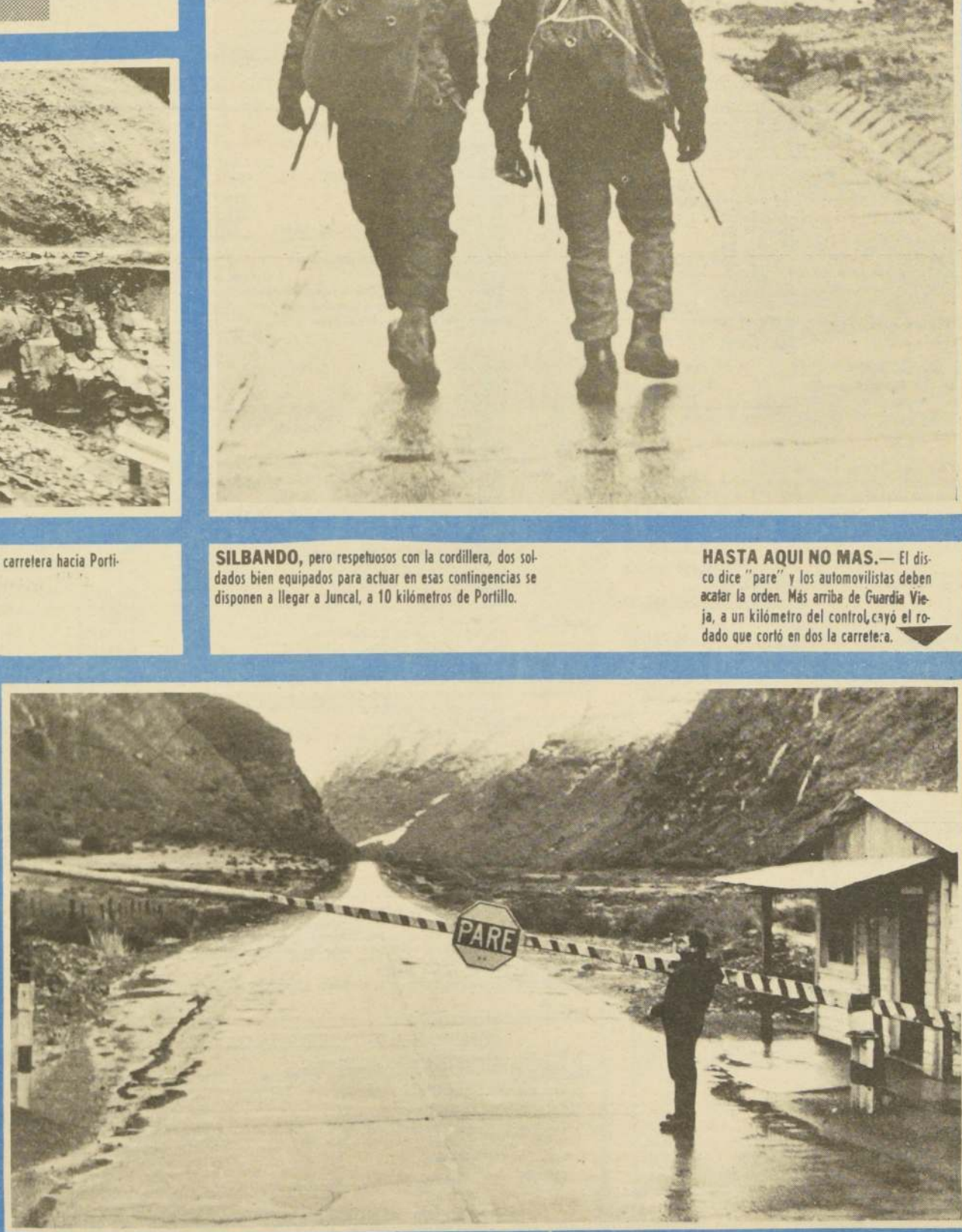

Doble drama

Muere Boxeador y Otro Agoniza

Valencia (España).

El joven boxeador aficionado del peso semipesado Salvador Pons, albañil de profesión y con solamente dos combates en su haber, falleció hoy, jueves, a causa de los golpes recibidos el pasado 14 de julio, precisamente en la tercera pelea de sus 19 años de vida.

La muerte se produjo en el Hospital Clínico de Valencia, donde ingresó el infortunado boxeador, tras un incidente cuando la ambulancia que le transportaba chocó contra una farola, diagnosticándosele profundo coma, con miliasis bilateral más acusado del lado derecho, frigidez de descerebración y trastornos respiratorios.

Fue operado al llegar al hospital, encontrándosele un hematoma subtural agudo, contusión en la región tempoparietal derecha.

EN ITALIA

Roma

El boxeador italiano Angelo Jacopucci (30), campeón de los pesos medios de su país y que fue batido anoche por nocaut en el duodécimo asalto por el inglés Alan Minter en pelea valedera por el título continental de la categoría, en Bellaria, fue ingresado anoche en estado de coma en una clínica de Bolonia.

ADELANTAR TRABAJAR

COMPAÑIA INDUSTRIAL DE CONSTRUCCIONES CINDEC S.A.

BALANCE GENERAL AL 31 DE DICIEMBRE DE 1977

POR EL EJERCICIO COMPRENDIDO ENTRE 1° DE JULIO DE 1977 y 31 DICIEMBRE 1977

DOMICILIO LEGAL: NUEVA YORK N° 57 PISO 3°

TELEFONO: 88398 - 80820

Autorizada por Decreto Supremo N°7734 de 15.9.1950
Modificada por Decreto Supremo N°8693 de 31.10.1956
Modificada por Decreto Supremo N° 53 de 11.4.1966
Modificada por Resolución N° 308° de Superintendencia de Soc.Anónimas de 29.11.1977

Capital Autorizado: 1.250,00
Reservas: 5.548.590,68

NOMINA DEL DIRECTORIO
PRESIDENTE: Alberto Alessandri Fabres
VICE-PRESIDENTE: Jorge Vettiger Cabrera
DIRECTORES: Andrés Pérez Magalhaes
Patricio Díaz Carrasco
DIRECTOR-GERENTE: Jorge Montt Mujica

COMPRAS Y VENTAS DE ACCIONES EFECTUADAS POR LOS DIRECTORES: no hubo transacciones

GRUPOS Y CONCEPTOS		PARCIALES	TOTALES
A C T I V O			
CIRCULANTE			
Financiero			1.423.809,57
Bancos		142.011,04	
Cuentas por Cobrar		1.039.434,05	
Documentos	77.599,10		
Varios Deudores	127.933,61		
Varias Cuentas Corrientes	473.991,23		
Cuentas del Personal	6.524,44		
Operaciones Pendientes	55.000,00		
Cuentas Corrientes	296.395,67		
Impuestos		242.364,48	
Pagos Provisionales Mensuales	108.439,28		
Crédito Especial	133.925,20		
Existencias			2.588.103,85
Materiales de construcción		942.441,00	
Obra Población Los Espinos		1.313.383,59	
Obra Población Emergencia		332.279,26	
TOTAL ACTIVO CIRCULANTE			4.011.913,42
FIJO			
Fisico			955.205,52
Terrenos		289.108,03	
Construcciones industriales		388.581,62	
Equipos de transportes		464.720,62	
Maquinaria y equipos		305.702,60	
Muebles y Utiles		51.134,75	
		1.499.247,62	
Depreciación acumulada	(415.762,13)		
Depreciación Ejercicio	(128.279,97)	544.042,10	
Financiero			54.031,81
Cooperativa Sodimac		54.031,81	
TOTAL ACTIVO			5.021.150,75

GRUPOS Y CONCEPTOS		PARCIALES	TOTALES
P A S I V O			
CIRCULANTE			959.056,33
Obligaciones corto plazo			
Cuentas por pagar		823.803,71	
Documentos	309.769,52		
Varios Acreedores	471.228,49		
Ctas.Ctes.Soc.Interrelacionadas	42.805,70		
Impuestos		46.050,81	
Pagos Provisionales Mensuales	2.759,49		
IVA Débito fiscal	31.042,97		
Impuesto Unico a los trabajadores	5.472,35		
Impuesto retenido a profesionales	6.776,00		
Instituciones de Previsión		89.201,81	
			959.056,33
CAPITAL Y RESERVAS			
Capital			1.250,00
Capital autorizado	3.000.000,00		
3.000.000 acciones de $1,00 c/u			
Menos: acciones por suscribir	2.998.750,00		
Capital suscrito	1.250,00		
Capital suscrito por pagar	---		
Capital pagado	1.250,00		
Reservas de utilidades			31.971,26
Reserva Legal		1.932,00	
Futuros Dividendos		19.610,90	
Fondo de Eventualidades		3.713,78	
Fondo Futura Capitalización		6.714,58	
Reservas de Revalorización			5.515.480,29
Capital Propio Art. 35 Ley 15.564		105.718,12	
Capital Propio Art. 41 D.L. 824		5.406.662,17	
Leyes Sociales D.L. 110		3.100,00	
Otras Reservas			1.139,13
Fondo fluctuación de valores Mob.		1.139,13	
RESULTADO DEL EJERCICIO			(1.487.746,26)
Pérdidas acumuladas		(1.591.421,63)	
Utilidad del Ejercicio		103.675,37	
TOTAL PASIVO			5.021.150,75

C U E N T A S D E O R D E N

ORDEN DEBE			ORDEN HABER		
Garantía del Directorio	22.680,00		Responsabilidad por Garantía Directorio	22.680,00	
Boletas en Garantía	140.572,58		Responsabilidad por Boletas en Garantía	140.572,58	
TOTAL ORDEN DEBE	160.252,58	160.252,58	TOTAL ORDEN HABER	163.252,58	163.252,58

CUENTAS DE RESULTADO

RESULTADOS OPERACIONALES			
INGRESOS DE EXPLOTACION			8.757.521
COSTO DE LA FUNCION EXPLOTACION			(7.678.375)
RESULTADO BRUTO			1.079.146
COSTO DE LA FUNCION ADMINISTRATIVA			(890.208)
RESULTADO OPERACIONAL			188.938
RESULTADOS NO OPERACIONALES			
INGRESOS FUERA DE EXPLOTACION			338.570
Reajustes de Inversiones		222.674	
Intereses de Inversiones		115.896	
EGRESOS FUERA DE EXPLOTACION			(201.316)
Remuneraciones al Directorio		(101.316)	
Viáticos y Gastos de Representación	(25.140)		
Honorarios y otros	(76.176)		
Otros Egresos fuera de Explotaci'on		(100.000)	
RESULTADO ANTES DE CORRECION MONETARIA			326.192
Correción Monetaria			(222.517)
RESULTADOS DEL EJERCICIO			103.675
Utilidad del Ejercicio		103.675	
UTILIDAD DEL EJERCICIO			103.675

NOTAS EXPLICATIVAS SOBRE EL BALANCE

1.- Existencias de Materiales
Se Revalorizaron en 22,0%, por ser materiales provenientes de ejercicio anterior D.L. 824 Art. 41.

2.- Corrección Monetaria
Se reajustaron de acuerdo a D.L. # 824 Art. 41
Cargas $ 1.136.949,03
Abonos 914.432,43
Pérdida por CM 222.516,60

3.- Revalorización Capital Propio
La revalorización se efectuó de acuerdo a D.L. # 824 Art.41 y alcanzó a $ 1.066.398,13.-

HERIBERTO FARIAS BAÑADOS
CONTADOR GENERAL
C.C.10003 Licencia 809198

JORGE MONTT MUJICA
GERENTE

CERTIFICADO DE INSPECTORES DE CUENTA
Hemos revisado el Balance General al 31 de Diciembre de 1977, que antecede encontrándose conforme con los libros de Contabilidad.

JORGE VALENZUELA DONOSO
Inspector de Cuenta

HERNAN GOMEZ MONTT
Inspector de Cuenta

CONSEJO EXTRAORDINARIO.— Germán M... como presidente del ... Universidad Católica, propondrá la convocatoria de ... Consejo Extraordinario ... delegados de clubes para el ... de agosto.

Torneo Washington Star

Ganaron Gildemeister y Fillol en EE.UU.

Washington

El australiano Ken Rosewall venció al norteamericano Erick Iskersk por 6-4 y 6-1 para pasar a la tercera vuelta del torneo internacional masculino de tenis del Washington Star.

Rosewall se enfrentará en la tercera vuelta al norteamericano Eddie Dibbs, quien ayer también pasó a la tercera con una victoria de 6-0 y 2-0 sobre el colombiano Ramiro Benavídez, quien abandonó porque tenía problemas con la espalda.

En el único resultado sorpresivo del torneo hasta la fecha, el segundo preclasificado, Brian Gottfried, de Estados Unidos, fue vencido por un joven tenista que Gottfried enfrentó a veces, Nick Saviano. El marcador fue 7-6, 3-6 y 7-5.

En otros partidos de jugadores preclasificados, el chileno Hans Gildemeister derrotó al norteamericano Peter Fleming por 6-2 y 6-4; el norteamericano Harold Solomon venció al paraguayo Víctor Pecci por 6-3 y 6-2; el mexicano Raúl Ramírez venció al norteamericano Van Winitsky por 7-6 y 6-3, y el chileno Jaime Fillol venció al norteamericano Bruce Manson por 6-4, 1-6 y 6-1.

El colombiano Iván Molina fue vapuleado por el norteamericano Arthur Ashe, con puntuación final de 6-1 y 6-2, valiéndose Ashe de brillantes volea para asegurar la victoria. ... el español José Higueras venció al puertorriqueño Francisco González por 7-6 y 6-0. AP

ELECCIONES PARA MEJOR POR EL FUTBOL

• Las elecciones de directorio que reglamentariamente se hacen en diciembre, podrían ir en septiembre, dejando de esta manera más espacio para planificar a los nuevos, entre la elección y la asunción al mando. Los dirigentes actuales seguirán hasta el fin de su período ordinario

Esta tarde, a partir de las 19 horas, se reunirá en la sede de la Asociación Central, el Consejo de Delegados de Clubes, con el objeto de pronunciarse sobre tres temas específicos: a) aspectos económicos de los clubes; b) Reglamento de la Televisión, en relación a contratos para televisar partidos y c) Posibilidad de anticipar las elecciones de la directiva de la Asociación Central.

En relación con este último asunto, la directiva del club Universidad Católica, presentará a consideración del Consejo de Delegados un proyecto mediante el cual se propone la convocatoria de un Consejo Extraordinario para el 21 de agosto próximo. El proyecto establece que el Consejo Extraordinario se abocará al estudio de la reforma de Estatutos y Reglamentos en lo que se refiere específicamente a adelantar la fecha de las elecciones de la directiva de la Central para el mes de septiembre en lugar de la fecha establecida reglamentariamente cual es el 31 de diciembre.

De acuerdo a los reglamentos para que el Consejo de Delegados apruebe la convocatoria al Consejo Extraordinario del 21 de agosto se requiere simple mayoría, es decir la mitad más uno de los votos y para que el Consejo acepte la modificación reglamentaria, se precisan los dos tercios de los sufragios.

El propósito de adelantar la fecha de la elección, en modo alguno significa modificar las atribuciones de la actual directiva de la Central, que continuará "operando" hasta el término de su mandato, vale decir, hasta el 31 de diciembre.

La mayoría de los clubes es partidaria de adelantar la fecha de la elección para septiembre, en consideración a que, de este modo, los nuevos dirigentes que resulten electos tendrán más tiempo para elaborar los proyectos de trabajo que tengan en "carpeta" que luego pondrán inmediatamente en práctica, no bien termine el plazo de "acción" de la actual directiva.

¿Ajedrez o carpintería?

Siguen Juntando Tablas... Anatoly Karpov y Korchnoi

Baguio City

El campeón mundial soviético Anatoly Karpov y su ex compatriota Viktor Korchnoi hicieron hoy tablas en la segunda partida de su serie por el título máximo del ajedrez, en un enfrentamiento que según los expertos fue mucho más emocionante que el que terminó el martes la serie, con otro empate.

Como en la partida inaugural, Karpov ofreció tablas al exiliado Korchnoi, esta vez después de 29 movimientos y 3 horas y media de juego.

"Fue una partida mejor en todo aspecto", comentó el gran maestro yugoslavo Dragan Masrovic. "La apertura fue muy interesante y se plantearon complicaciones al comienzo, de modo que ambos jugadores debieron resolver algunos problemas. Son los problemas los que hacen interesante el juego. Y en mi opinión, ambos jugadores dieron lo mejor de sí".

El veterano gran maestro argentino Miguel Najdorf, que analizó la partida junto a su colega norteamericano Robert Byrne en el salón de prensa, acotó: "linda partida, linda partida".

Karpov abrió con una de sus aperturas favoritas, la Ruy López, y Korchnoi replicó a su vez con una de sus respuestas predilectas, una defensa abierta después que el caballo capturó un peón en la quinta jugada.

La respuesta de Korghnoi - exiliado en Suiza- a la apertura del campeón sorprendió a muchos expertos, que creían que apelaría a la defensa francesa que utilizó siete veces contra Karpov en la serie final del torneo mundial de candidatos en 1974.

AP

AREA 12...

La irregularidad de los entrenamientos ha sido la característica de los equipos profesionales en esta semana a raíz de las intensas lluvias que han obligado a constantes cambios de escenario o a prácticas en gimnasios. Las principales novedades captadas ayer son las siguientes:

GANADOR.—Gran confianza entre los colocolinos para el match con Palestino. En la foto, Galindo.

EN PEDREROS

15.30 hrs. Colo Colo entrenó en Pedreros y si bien es cierto que el técnico Sergio Navarro ya tiene en mente el equipo titular mantiene reservas sobre los jugadores que actuarán frente a Palestino. Lo más probable es que jueguen los mismos que ganaron 3-0 a Rangers.

EN PALESTINO

10 hrs. Los jugadores de Palestino fueron citados al Estadio Chile, pero esa cancha no pudieron ocuparla por su mal estado. La alternativa era La Dehesa, retirándose a las 11 horas. En el equipo de Caupolicán Peña no hay problemas, al margen de la irregularidad de los trabajos de fútbol. Lazbal está recuperado pero no jugará contra Colo Colo, siguiendo como alero derecho Pedro Pinto.

EN RECOLETA

9.30 hrs. El equipo de la "U" hizo fútbol en Recoleta. El equipo de Fernando Riera cuenta con todos sus titulares para el compromiso del domingo con O'Higgins. En el ataque jugarán Salah, Barrera y Hoffens.

EN SANTA ROSA

9.30 hrs. Universidad Católica hizo fútbol en Santa Rosa de Las Condes. El equipo cruzado también ha tenido múltiples problemas para sus entrenamientos. Para el match con Aviación el "DT" Orlando Aravena podría incluir a Oscar Arriaza en el ataque y al puntero Luis Alberto Roselli. El defensa Berrio está también recuperado.

EN SANTA LAURA

15 hrs. Unión Española practicó en su escenario de Santa Laura. El entrenador Luis Alamos anuncia la reaparición de Rubén Palacios. También estará citado Francisco Las Heras. No juega Farías que está suspendido y Carvallo por lesión. Los hispanos enfrentan mañana a Audax Italiano.

EN LA FLORIDA

9.30 hrs. Audax Italiano realizó su entrenamiento en el Estadio de La Contraloría, en La Florida. El entrenador Armando Tobar podría introducir algunos cambios en el ataque con el fin de superar la falta de gol en las últimas fechas. Loyola formaría dupla con Luis Araneda para el match de mañana con Unión Española.

EN EL BOSQUE

15 hrs. Deportes Aviación entrenó en la cancha de El Bosque. El conjunto de Hernán Carrasco mantendría la misma alineación que venció a Audax Italiano por 1-0 en la fecha pasada. Arturo Jáuregui podría ser la novedad.

EN SAN EUGENIO

10 hrs. Santiago Morning ha tenido como cancha habitual la número 2 de San Eugenio. Los bohemios han entrenado con gran dedicación pese a las condiciones climáticas adversas porque piensan que necesitan ganar a Coquimbo, pese a la recuperación última de los coquimbanos. No hay lesionados en el equipo de José Santos Arias.

Autorizada por Decreto S.de Hda., del 27-Febrero-1963. Domicilio Legal: Santiago, Av. Los Leones N° 465.-

A.R.G.A. ASESORES TECNICOS S.A.

BALANCE GENERAL EJERCICIO FINANCIERO 1° DE ENERO AL 31 DE DICBRE. DE 1977

DIRECTORIO: Pdte., Aníbal Mege T., Vice-Pdte., Hugo Peña A., Directores: Jorge Aravena M., Luis Correa F., Luz Mujica A. y Jean Pierre Selingue H..-

CUENTAS DE PATRIMONIO

GRUPOS Y CONCEPTOS	TOTALES $	GRUPOS Y CONCEPTOS	TOTALES $
1 ACTIVO		2 PASIVO	
11. CIRCULANTE		21. CIRCULANTE	
111. Financiero	133.422.-	211. Obligaciones Corto Plazo	22.571.-
		23. CAPITAL Y RESERVAS	128.697.-
		24. RESULTADOS DEL EJERCICIO	
		24101. Pérdida Acumulada (menos)	(17.846.-)
TOTAL ACTIVO	133.422.-	TOTAL PASIVO	133.422.-
3 DEBE	45.000.-	4 HABER	45.000.-

CUENTAS DE ORDEN

CUENTAS DE RESULTADO

GRUPOS Y CONCEPTOS	TOTALES $
51 Ingresos de Explotación	200.000.-
52 Costo Función Explotación (menos)	(188.395.-)
RESULTADO BRUTO	11.605.-
57 Costo Función Administrativa (menos)	(9.996.-)
RESULTADO OPERACIONAL	1.609.-
61 Ingresos Fuera de Explotación (más)	18.694.-
62 Egresos Fuera de Explotación (menos)	
621.04 Remuneración del Directorio	
621.0401 Dieta por Asistencia a Sesiones	(1.513.-)
621.96 Corrección Monetaria (menos)	(36.636.-)
24 RESULTADO DEL EJERCICIO	
241.02 Pérdida del Ejercicio	(17.846.-)

Certificado Inspectores de Cuentas: Certificamos haber revisado el pte. Balance, encontrándolo conforme con los Libros de Contabilidad.-

Inés A. Herrera Ruiz
Insp. de Ctas.

Cristián Ruiz de Gamboa M.
Insp. de Ctas.

Carlos A. Ruiz de Gamboa Gómez
Gerente

Luis E. Correa Figueroa
Contador
C.C. 11.695 - Lic. 810094

¡Y eso que es pobre!

Ferro También Entró al Autofinanciamiento

Salvador Biondi explica a sus dirigidos que es preferible ganar algo menos que en otros clubes, pero recibirlo oportunamente. Todos aceptan los consejos del Tano

• Como dijo el filósofo: "Ferro camina sobre rieles" y se paga sus gastos

Ferroviarios camina sobre buenos rieles. Los puentes que el año pasado se atravesaron en su camino, hoy el "tren del fútbol" los superó. Las dificultades en un año difícil en lo económico de otras instituciones que sienten el agobio de la falta de gente en las canchas y que se refleja en la falta de dinero para los pagos de sueldos y otros menesteres, Ferroviarios no las tiene.

El equipo carrilano, con la conducción de su eterno "maquinista" el mando de la locomotora don Joaquín Dueñas, se puso en la "línea". Lo primero fue buscar otro fogonero sobrio y comprensivo y que además tuviese las condiciones de buen técnico: Salvador Biondi.

Contratado el "Tano" se le dijo: "Plata no tenemos para hacer conquistas. Jugadores hay bastantes, y promisorios. Los sueldos serán regulares y las primas se darán en algunos casos. Si el equipo puede andar en el medio de la tabla que lo haga. Por último, no queremos pasar sobresaltos de descenso o liguilla. Si se interesa por trabajar así, el contrato es suyo".

Biondi, revisando el joven plantel ferrocarrilero y viéndolo jugar, pensó que había porvenir. Quizás no inmediato, pero sí seguro. Y se lanzó en la carrera en la que muchos, a lo mejor, no se habrían atrevido. Dejó el 90% del plantel del año anterior y sólo se buscaron dos o tres jugadores que encajaran en la línea que quería el técnico. Uno de ellos fue Ulloa, el colorín, que fue facilitado por Aviación.

Partió el trabajo, y sin darse casi cuenta, Ferroviarios ha sido un hueso duro para todos los equipos del ascenso. Está entreverado en los puestos de avanzada, ante la sorpresa de muchos. Su poco pero fiel hinchada lo sigue, más cuando en las programaciones como local se le ha "tirado a rajar". Ha jugado en Santa Laura, solo, mientras que el mismo día en el Nacional ha habido una reunión doble.

Hoy Ferroviarios está con sus planillas de sueldos, premios y primas al día. Totalmente al día. Corroborado por técnico y jugadores.

¿Dónde está el secreto?, preguntamos a Joaquín Dueñas.

En la austeridad, experiencia y responsabilidad directiva, responde el ejecutivo carrilano, agregando. "Tenemos cerca de 2.500 socios que mensualmente nos dejan $ 43.000 por cuotas. Se acabó la ayuda de los Ferrocarriles, por disposición superior. Se nos quitó el Estadio de San Eugenio, en el que sólo entrenamos. Pero todo se ha superado con buena disposición. Fundamental para nuestro desenvolvimiento ha sido aprovechar los recursos que nos llegan, y administrarlos bien.

Por ejemplo —expresa Dueñas— la plata que se recibe semanalmente de Polla Gol se cuida y queda para la caja de sueldos de fin de mes. Si se juega en Santiago no hay concentración. El equipo se junta a almorzar en la sede del club y listo. En los viajes lejos, fuera de Santiago, se llega a dormir y no vamos a un hotel de lujo. Buscamos uno que reuna comodidades, pero que sea barato. El servicio de movilización, igual. Y hasta disminuímos jugadores y dirigentes. A Arica sólo fueron 15 jugadores y el entrenador. Ni dirigentes, ni masajistas, ni utilero. Cada jugador llevó lo suyo. Así economizamos el gasto de viajes y estada de 5 personas que engrosaron nuestra caja. Los sueldos son por escalas: $ 4.000 arriba, con tope de $ 8.000, y así nos hemos mantenido. Los jugadores han comprendido que es mejor tener un sueldo decente que les alcance para vivir y pagado puntualmente y no uno alto, bonito, pero atrasado en 3 ó 4 meses.

Problema por Las Vizcachas

Las Motos no Dejaron Pasar los Autos Albos

•El automovilismo de Colo Colo tenía una programación en Las Vizcachas, pero el motociclismo tenía pedida la pista. Al final, corren las motos.

Se le "aguó" la carrera que tenía programada para este domingo la rama de automovilismo de Colo Colo. El autódromo de Las Vizcachas se encuentra comprometido para el motociclismo, que había firmado los contratos de uso con la debida anticipación.

Colo Colo había programado la primera fecha del torneo de novicios, pero deberá postergarla una semana. El presidente del club albo, Juan Fernández, realizó diversas gestiones con el fin de conseguir el escenario de Puente Alto pero no fructificaron debido a que la Federación de Motociclismo se mantuvo firme en sus derechos adquiridos mediante el contrato que habían firmado con anterioridad. Otro de los planteamientos fue efectuar una jornada mixta, pero tampoco encontró eco debido a que el motociclismo consideraba peligroso que autos y motos intervinieran en un mismo programa, debido a que el aceite o combustible que dejan caer los autos se transforman en elementos muy peligrosos para la estabilidad de las motos.

Los administradores del autódromo de Las Vizcachas declararon que Colo Colo no había hecho ninguna solicitud. Se habían impuesto a través de la prensa del torneo programado por el club popular que tenía en un principio programado correr el 16 y 30 de julio, lo que motivó que acordaran cederle la fecha del 24 al motociclismo. Ellos solo se limitaban a cumplir con los contratos.

LOS CONQUISTADORES

OVALLE VALLENAR

LA SERENA COQUIMBO

GENERAL MACKENNA 1406

SALIDAS DIARIAS-VIAJES DIRECTOS

FONOS: 60893 - 62300.

No más contrataciones

Unión se Queda con "lo Puesto"

Unión Española no hará nuevas contrataciones, ahora cuando tiene todavía cupo para un jugador nacional o uno extranjero, dejando de lado las gestiones que se habían iniciado, tendientes a traer un delantero argentino.

La directiva de Unión Española determinó enfrentar la actual temporada con el plantel tal cual está, sin nuevas incorporaciones, considerando el mal momento económico del fútbol chileno. Las bajas recaudaciones no aconsejan mayores compras y en esta situación se ha optado por no incurrir en gastos que pueden ser negativos para el equilibrio financiero de la institución.

Aquí su Club

CLUB ALBION

Mañana sábado, el equipo de viejos crack de Albión enfrentará al de igual categoría de Vista Hermosa, en la cancha del Club Almirante Latorre. El partido se iniciará a las 11 horas.

Las divisiones infantiles de Albión jugarán el domingo con las del Deportivo Almirante Latorre, en la cancha de estos, comenzando a las 9 horas.

TORNEO DE SANTIAGO

Las confrontaciones programadas para el domingo por la Asociación de Fútbol de Santiago son:

Serie de honor: Cancha Nº 9 Estadio Nacional, Arco Iris con La Cruz; cancha San Ramón, Vista Hermosa con Chilectra; cancha Almirante Latorre, Almirante Latorre con Estrella; cancha Nº 12 del Estadio Nacional, Small Star con Propa.

Serie Ascenso: Cancha Nº 7 del Estadio Nacional, Júpiter Olímpico con Gold Star; cancha Hospital Roberto del Río, México Central con Liverpool Wanderers; cancha Hospital San José, Nacional El Salto con Inés de Suárez; cancha Cuarta Zona, Ipiranga con Cuarta Zona; cancha Nº 10, Estadio Nacional, Carlos Godoy con Germinal; cancha Nº 2 del Hospital Barros Luco, Unión Pacífico con Unión Arauco.

En todas las canchas las jornadas comenzarán a las 13,30 horas, con la confrontación de terceros equipos, para seguir con los segundos y finalizar con los primeros.

AQUI SU CLUB

Esta es una sección destinada a servir a su institución. Todos los clubes que deseen informar de sus actividades, partidos, aniversarios, directivas, pueden hacerlo escribiendo a "Aquí su Club" diario El Cronista, Agustinas 1269.

SANTIAGO-NORTE

La competencia de la Asociación de Fútbol Sántiago Norte continuará el domingo con los siguientes partidos:

Cancha El Rayo, Veneciano con El Rayo; cancha Juanita Aguirre, Los Jaguares con Chileno Arabe; cancha ETC, Ricardo Cumming con Atlético Serena; cancha Mirador Viejo, Juventud Esmeralda con Mirador Viejo; cancha CCU, Clodio Brito con Chelsea; cancha Cementerio General, Gustavo Pizarro con Cachupines; cancha Palais Royal, Quezada Acharán con Palais Royal; y cancha San Ramón, Quintín Vargas con San Ramón.

Las confrontaciones son con tres equipos adultos y una primera infantil, iniciando esta las jornadas a las 9 horas.

Laborales Están Jugando Campeonato de Pimpón

Se está desarrollando el Campeonato de Tenis de Mesa del Canal Nacional Deportivo Laboral, comuna de Santiago, con programas que se realizan en el Gimnasio de Impuestos Internos, ubicado en R. Subercaseaux 1289, paradero 5 de la Gran Avenida, frente al Hospital Barros Luco.

Los participantes están divididos en dos grupos, con equipos de titulares y reservas, equipo este último que es una consecuencia del notable aumento de jugadores registrados en industrias, servicios públicos, y sociedades.

La programación de esta competencia es:

VIERNES 21: (Ascenso, reservas) desde las 19 horas: Salomón Sack con Dos Alamos; Lucchetti con Magisterio San Bernardo; Molinera San Cristóbal con Endesa.

MARTES 25: (Honor, reservas) desde las 19 horas: ENTEL con Impuestos Internos; Chilectra con Ministerio de Obras Públicas; Ferrocarriles con Bienestar Caja Ferro; Cía de Teléfonos con Universidad de Chile.

MIERCOLES 26 (Ascenso, titulares) desde las 19 horas: Dos Alamos con Magisterio San Bernardo; Salomón Sack con Endesa; Lucchetti con Abalos y González.

JUEVES 27 (Honor, titulares) desde las 19 horas: ENTEL con Servicios de Impuestos Internos; Chilectra con Ministerio de Obras Públicas; Ferrocarriles con Bienestar Caja Ferro; Cía de Teléfonos con Universidad de Chile.

VIERNES 28 (Ascenso, reservas) desde las 19 horas: Dos Alamos con Magisterio San Bernardo; Salomón Sack con Endesa; Lucchetti con Abalos y González.

¡Qué te hizo la bola, hermano...!

Mal le va al Negocito del Fútbol en Argentina

• Las frías estadísticas indican que, corrido el "Velo" del Mundial, todo volvió a la realidad, con el agravante de la continuación de la baja de público a los estadios

Buenos Aires

El público argentino se está alejando de las canchas de fútbol, a pesar de que aún está latente la euforia por la conquista del Campeonato Mundial del mes pasado.

Las frías estadísticas indican que, con sol o con lluvia, cada vez concurren menos espectadores a las canchas.

En los diez partidos disputados el domingo anterior se vendieron sólo 25.596 entradas generales.

Aunque los socios de los clubes locales no abonan entrada y en el desglose tampoco se incluyen los importes de las plateas vendidas, considerando esa situación esa cifra ni siquiera se triplicaría.

La más elevada se obtuvo en el encuentro Gimnasia y Esgrima de La Plata-Newll's Old Boys, dos equipos que luchan por el primer puesto, con 4.777 espectadores y el menor en Banfield-Huracán con 393 personas.

Se calcula que está asistiendo en promedio, la mitad del público que concurría a los estadios antes del título de campeón del mundo logrado por la Argentina.

Las opiniones con respecto a este fenómeno están divididas.

Algunos comentaristas deportivos sostienen que los aficionados argentinos aún están saturados por la seguidilla de partidos por la Copa Mundial de Fútbol en junio.

Todo el país, y casi todo el mundo, estuvo pendiente de los 36 partidos jugados por la Copa, ya sea personalmente o como en la mayoría de los casos por televisión.

Otros agudos observadores deportivos señalan que el público argentino se está alejando de las canchas por los malos, en algunos casos mediocres, encuentros que se juegan los domingos.

Por ejemplo River Plate, con cinco futbolistas del equipo campeón del mundo, está siendo una palida expresión en el torneo local o por la Copa Libertadores de América.

El capitán Daniel Passarella está fuera de ritmo y el centrodelantero Leopoldo Luque se muestra desacertado en casi todas sus intervenciones, según la prensa local.

El campeonato mundial no tuvo concertistas eximios, apenas si un puñado de buenos futbolistas ya que no hubo equipos casi perfectos.

La Argentina fue justo vencedor de la Copa, pero muchos estiman que la justicia no se habría visto afectada si el ganador hubiese sido otro seleccionado.

Por lo tanto, después del torneo mundial el fútbol argentino retornó a su habitual nivel de mediocridad según la coincidencia unánime de la prensa deportiva.

En los últimos días los principales dirigentes del fútbol comenzaron a clamar por una reestructuración de ese deporte.

Casi todos los dirigentes coinciden en que en Argentina se deben jugar torneos cortos entre los clubes de mayor arraigo popular.

Hay clubes de fútbol en Primera División "A", entre ellos Argentinos Juniors, All Boys y Estudiantes de Buenos Aires, que sólo son seguidos los domingos por no más de unos 500 simpatizantes, con la consiguiente magra recaudación y pérdida económica.

Además de los domingos, al menos dos miércoles por mes también se juegan fechas por el campeonato, lo cual al parecer produce una saturación en los aficionados.

En Buenos Aires y sus alrededores hay 10 equipos que juegan en la Primera División "A", al revés que en otras grandes capitales del mundo donde no existen más instituciones de fútbol que dos o a lo sumo tres.

En Roma, por ejemplo, juegan el Club Roma y el Lazio; en Milán, el Internazionale y el Milán y en Madrid, Real Madrid, Atlético Madrid y Rayo Vallecano.

El fenómeno del paulatino alejamiento de los aficionados de las canchas no es único en América del Sur.

En Uruguay, para paliar esa situación, se anunció recientemente el sorteo de un automóvil en un partido entre Peñarol y Wanderers para atraer al público al Estadio Centenario.

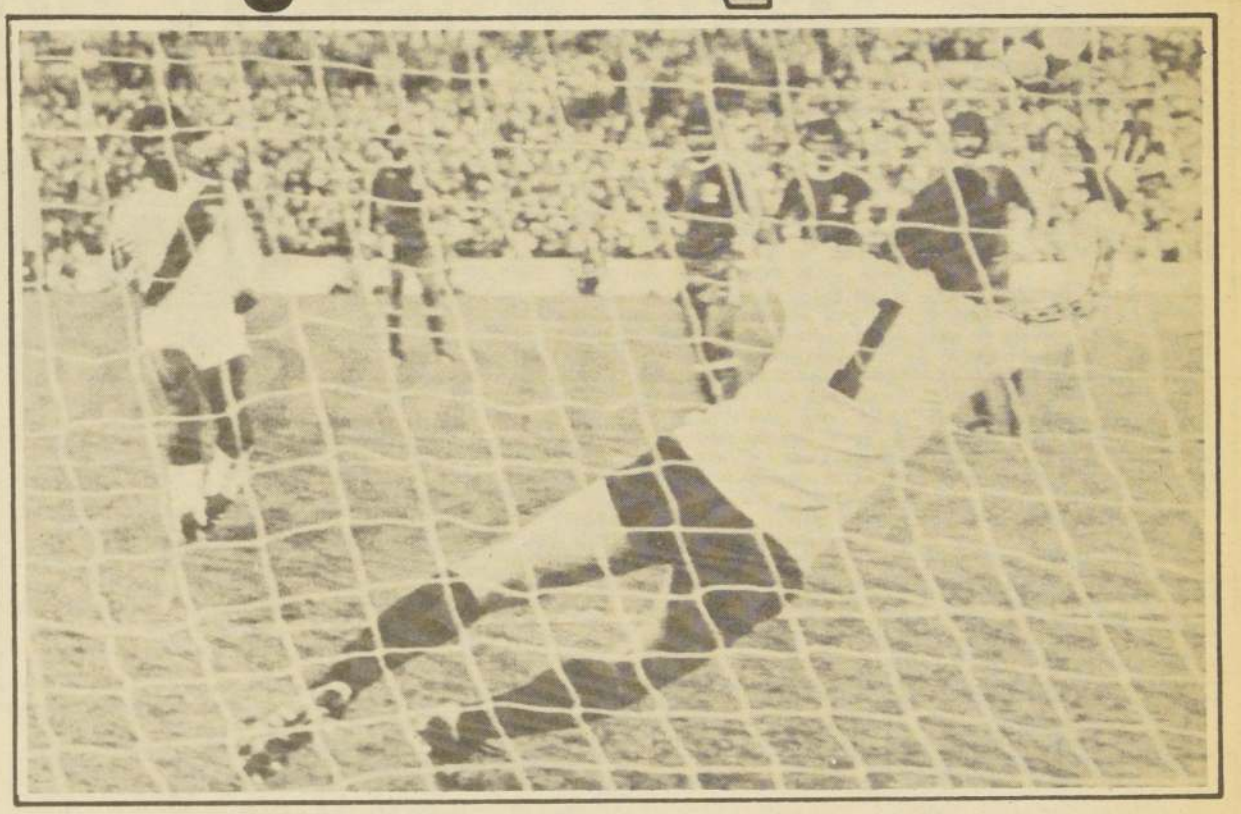

DE AYER A HOY.— El campeonato mundial fue un suceso en Argentina y en cada partido el público repletó los tablones. Ahora, como derivante de la "saturación" que experimentó la hinchada, la competencia local ha bajado verticalmente en asistencia.

Fútbol por Correspondencia

• Los peruanos podrán ser entrenadores de fútbol sin pisar la cancha.

Lima

Para ser entrenador de fútbol no hace falta asistir a las escuelas especiales, si es que prospera un plan que se va a poner en práctica en el Perú.

Este plan consiste en enseñar fútbol por correspondencia, curso a cuyo frente está el alemán Harald Denecken, y que entra dentro de un programa de actividades del convenio Perú-Alemania Federal.

Este curso por correspondencia es para formar monitores, a los que árbitros, jugadores de fútbol y técnicos les enseñarán la parte básica de la preparación futbolística.

El curso funcionará desde la próxima semana en las ciudades de Huancayo y Chincha, y a los alumnos se les enviará semanalmente las lecciones.

Al final del curso, tomarán los exámenes correspondientes para saber si los alumnos aprobaron. (EFE)

Reaparece en Everton

Gallina Hará "Nido" en el Arco de Ñublense...

Mientras practicaba junto al resto de sus compañeros, en la cancha número dos de Sausalito, interrumpimos a Pedro Gallina, centrodelantero de Everton, que en los últimos encuentros ha penado en la ofensiva oro y cielo mostrando escaso poder y carencia de gol.

"Ya estoy bien de la lesión. Era una contractura muscular a la pierna derecha, que no me permitía correr. Demoré en recuperarme porque hemos trabajado en canchas totalmente anormales, ya sea en barriales o en pisos duros como el gimnasio".

Everton viaja hoy a Chillán, en donde deberá enfrentar a Ñublense este domingo

Con esa voz que apenas se hace oír cuando es entrevistado, el argentino señala los juicios que le merece el próximo rival: **"Ñublense será un rival muy difícil para conseguir nuestra ansiada rehabilitación. Viene de ganar un buen punto ante Lota, que les empató en los últimos minutos, lo que indica que ha progresado desde que Nelson Oyarzún está en la banca. La verdad es que no sé cuántos puntos ha obtenido con su nuevo técnico, pero sólo ha perdido un partido. Ahora tratándose de un equipo que siempre luchó, con Nelson en la banca esa mística debe ser todavía mayor. Nosotros haremos lo posible por ganar, pues de otra manera tendríamos que despedirnos del título y hasta la liguilla se pondría difícil".**

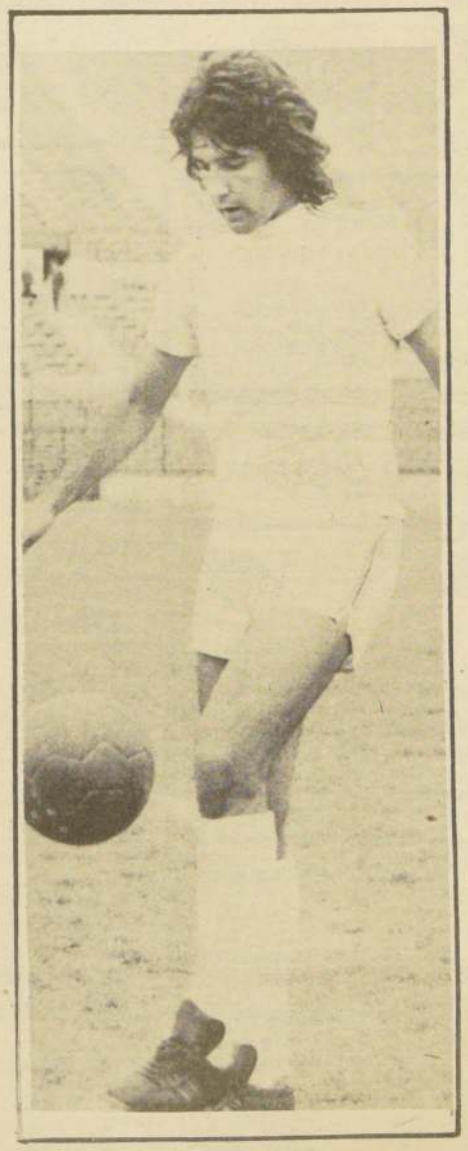

RECUPERADO: "Ya estoy en condiciones de ponerme la camiseta de Everton para hacer goles, porque mi lesión se esfumó", asegura Pedro Gallina.

Llegan Dirigentes del Cosmos

Los dirigentes de la Asociación Central de Fútbol informaron que se espera en los próximos días la llegada de los representantes del equipo Cosmos de Nueva York, con el objeto de finiquitar la posible presentación de ese equipo en nuestro país. El famoso conjunto donde juega Beckenbauer iniciará una gira en Argentina el 9 de noviembre.

TRABAJO DE MARIO OJEDA

El ex arquero internacional Mario Ojeda deberá conversar con el cuerpo técnico de la selección juvenil. para ver la posibilidad de que concrete su ayuda ofrecida a la Central, en materia de preparación de los arqueros de dicha selección.

Hace un tiempo Ojeda hizo el ofrecimiento y le fue aceptado y agradecido en lo que vale, lo que en todo caso no significa que haya un compromiso, y que obligatoriamente Ojeda vaya a trabajar con los arqueros del plantel juvenil. Para ello deberá conversar con los técnicos.

Juan Francisco González

La Constancia le ha Dado Buenos Frutos

• Esperó largo tiempo para obtener su licencia. Con Curumo consiguió su séptima victoria

La larga espera tiene su recompensa.

Esta frase resume la corta pero brillante trayectoria que ha cumplido hasta el momento al aprendiz Juan Francisco González.

El nieto del desaparecido preparador Segundo González mostró a temprana edad su inquietud por vestir las multicolores chaquetillas que caracterizan a los jinetes, no obstante saber que debía someterse a un largo período de aprendizaje antes de conseguir el permiso para hacer realidad sus aspiraciones.

Pero como la constancia tiene su premio, el muchacho conquistó la preciada licencia a fines de diciembre del año pasado y desde esa fecha dio a conocer cualidades innatas para imponerse en esa difícil profesión.

El sábado pasado, conduciendo a PISPIUS, González logró la sexta victoria de su campaña, al adjudicarse la décima carrera del Hipódromo Chile, y este domingo aumentó su record al imponerse con CURUMO en el Club Hípico, lo que nos motivó a entrevistarlo para conocer otras facetas de su trayectoria:

¿Esperaba este nuevo triunfo con PISPIUS?

"A decir verdad, no. Pero Enrique Petit me dijo que si lo corría siguiendo sus instrucciones no iba a tener problema para ser el ganador. Así lo hice y las cosas resultaron como lo predijo el preparador. Lo mismo aconteció con CURUMO".

¿Cuál es su record ahora?

"Anoto siete triunfos, todos conseguidos en este año. Los que me han dejado recuerdos imborrables son los de BICHETE en el Hipódromo Chile y de PISPIUS en esa misma cancha."

¿Desde cuándo su afición por la profesión de la fusta?

"A pequeña edad, por el hecho de pasar la mayor parte de los días en el corral de mi abuelo me "picó el bicho" de ser jinete. Bajo la tutela de él aprendí todos los secretos del oficio, y comencé a ejercitar diariamente. Me firmó la solicitud para que me otorgaran la patente de aprendiz, pero antes de que la aprobaran lo sorprendió la muerte. Menos mal que el entrenador Pedro Bagú me firmó de nuevo los documentos y así pude obtener el permiso para correr."

¿Tiene otro familiar hípico?

"Mi padre, Juan Francisco González cumplió campaña como entrenador durante dieciocho años. De él también he recibido numerosas enseñanzas y los mejores compromisos de montas que me han dado en el Hipódromo Chile. Debuté con FITA AMARELLA y figuré en el tercer lugar. Con la misma yegua llegué segundo días después. Finalmente, con BICHETE, aquí en el Club Hípico, conseguí el primer triunfo de mi vida. La oportunidad me la brindó Manuel Velarde, uno de los profesionales que primero me apoyó".

¿Desea emular algún jinete en especial?

"Siempre he admirado al astro Ernesto Guajardo. Su estilo es impecable y quiera Dios que, algún día, el mío se le asemeje en algo. Para ello trabajo bastante, ya que sé que ahí radica el secreto del éxito. Mi peso facilita muchas las cosas. La balanza acusa 48 kilos sin problemas."

UN BUEN JINETE para el barro ha resultado ser el promisorio aprendiz Juan Francisco González. El fin de semana pasado conquistó dos significativos triunfos. Con PISPIUS se impuso en La Palma y con CURUMO venció en el Club Hípico.

¿A quién le corre en este momento?

"Soy jinete libre, aunque los entrenadores que más confían en mis manos son Manuel Velarde, Pedro Bagú y Ernesto Pinochet, en el Club Hípico, y Julio Castro Ruiz, Hernán Miranda y Enrique Petit en el Hipódromo Chile. Factor importante en mis victorias ha sido también mi secretario, a quien apodan "El Pantera".

¿Sus planes futuros?

"Deseo rendir el máximo y seguir largo tiempo en la senda de los triunfadores. No escatimaré para ello en sacrificios ni en esfuerzos. La superación es mi meta. Si la logro, me consideraré un buen profesional. Cada día trabajo entre diez a doce caballos, aunque sé que en las reuniones siguientes me darán a lo máximo tres montas. Pero algún día obtendré la recompensa de correr en todas las competencias a que tenemos derecho por jornada, como sucede actualmente con los ases, como Rivera y Sergio Vásquez."

CLUB HIPICO

Domingo 23 Julio de 1978

1ª CARRERA.- A las 13.00 horas. 1.600 metros. CONDICIONAL. PRIMERA VALIDA APUESTA CUADRUPLE. PISTA Nº 1.

——	P. Bagu	——	1	Alerce	56	J. F. González	1
1323	J.L. Melero	5	2	Barítono	56	J. Berrios	4
1326	A. Breque	2	3	El Diablo	56	R. Pérez	2
1323	P. Medina	8-9	4	Hotmin	56	N.N.	9
1323	O. Silva	2-2	5	Jalonero	56	S. Vásquez	8
1326	O. González	4	6	Lloriqueo	56	E. Guajardo	6
1326	E. Cortez	11	7	Mediero	56	S. Soto	11
——	J. Zúñiga	——	8	Parsifal	56	N. Urrutia	4
1371	S. Becar	6-4	9	R. de Copas	56	A. Poblete	10
1114	J. Inda	Reap.	10	San. Marino	56	R. Jacquez	7
799	A. Bullezú	Reap.	11	Skyway	56	C. Rivera	3

2ª CARRERA.- A las 13.30 horas. 1.100 metros. CONDICIONAL VALIDA APUESTA CUADRUPLE.

1328	J. Zúñiga	1-3	1	Directivo	58	S. Vásquez	1
1287	F. Jacial	3	2	Bufo	56	A. Sandoval	4
1360	D. Bernal	Reap	3	Maikel	56	C. Rivera	2
1335	O. González	1-5	4	Big Ben	54	N.N.	6
1382	L. Díaz	10	5	Comandante	54	C. Donoso	5
1274	E. Inda S	Reap	6	Mozambo	54	E. Silva	7
1352	H. Gazmuri	Reap.	7	Tito C.	54	A. Vergara	3

3ª CARRERA.- A las 14.00 horas. 1.600 metros. Ind. 29 e inferiores. TERCERA VALIDA APUESTA CUADRUPLE.

1353	M. Velarde	Reap.	1	Jalonado	58	P. Ulloa	1
1381	E. Fuentes	3-3	2	Bien Jolie	57	L. Muñoz	4
1199	J. Cavieres	Reap.	3	Joropo	55	S. Vásquez	2
1334	L. Severino	6-7	4	Eros	54	L. Ramos	9
1361	O. Jara	Reap.	5	El Inglés	52	R. Herrera	8
1379	J. Silva	8-3-1	6	Renoir	52	F. González	6
1379	O. González	6-8-2	7	Sombrío	52	C. Rivera	11
1324	J.M. Baeza	1-5	8	Mansura	51	L. Toro	5
1315	J. Castro R	Reap.	9	A. Rucellai	50	N.N.	10
1288	J. Maldonado	9	10	As de Oro	48	C. Donoso	7
1379	O. Bagú	3-1-8	11	Forrahuino	48	N.N.	3

4ª CARRERA.- A las 14.30 horas. 1.100 metros. Ind. 21 al 23. CUARTA VALIDA APUESTA CUADRUPLE.

1382	A. Carreño	3-8-1	1	S. Monte	60	S. Vásquez	1
1372	E. Inda S	7-9-1	2	Don Javier	57	R. Jacquez	4
1382	W. Robles	1-4-8	3	Guaimayén	54	C. Donoso	2
1362	D. Bernal	1-4	4	Magnum	54	C. Rivera	9
1382	O. González	7-2-9	5	Baltimore	53	E. Guajardo	8
1382	O. Silva	9-10-12	6	Silemay	51	A. Sandoval	6
1289	J. Silva	1-2	7	Cerbatana	50	F. González	5
1964	E. Rodríguez	Reap.	8	Montañero	50	N.N.	7
1335	V. Romo	N.T.	9	Destructiva	49	J. Berrios	3

5ª CARRERA.- A las 15.05 horas. 1.100 mts. Condicional. 1ª del "5 y 6".

1370	P. Bagú	7	1	Coscorrón	56	J. F. González	13
1370	A. Martínez	7-2	2	Cototo	56	C. Donoso	1
1371	T. Jacial	5	3	Cumberland	56	J. Pérez	15
1115	A. Carreño	Reap.	4	Estival	56	S. Vásquez	4
1303	A. Breque	3-3	5	Gandulfo	56	E. Guzmán	14
1370	O. González	8	6	Higgins	56	E. Guajardo	2
1323	M. Velarde	10	7	Inocente	56	N.N.	12
----	José Melero	---	8	Kabul	56	R. Cea	9
----	José Melero	----	9	Master	56	J. Berríos	8
1373	L. Santos	8	10	Lino	56	M. Vergara	6
1371	J. Inda	2	11	Newbury	56	A. Sandoval	11
1111	A. Bullezú	Reap.	12	Parquiao	56	R. Toledo	5
1373	J. Silva	4-2	13	Pucherito	56	F. González	10
1304	J. Sánchez	11-10	14	Tabacazo	56	N.N.	7
1373	F. Pinochet	9-3	15	Titánico	56	J. Romero	3

CORRAL: 8 con 9

6ª CARRERA.- A las 15.35 hrs. 1.500 mts. Carrera Especial. "República de Colombia".

1142	J. M. Baeza	5	1	Anticura	52	R. Jacquez	1
1315	J. Zúñiga	10	2	Cureña	52	L. Ramos	4
1210	E. Fuentes	1	3	C. Town	52	L. Muñoz	2
1315	L. Alvarez B	1-12	4	G. Madame	52	G. Silva	9
1315	H. Miranda	5	5	Interesada	52	N.N.	8
1300	J. Sánchez	3	6	Jabilla	52	E. Silva	6
754	José Melero	5	7	M. Guapa	52	J. Berríos	11
1142	C. Bagú	7	8	P. Pila	52	N.N.	5
1207	Alv. Breque	1	9	Suecia	52	R. Pérez	10
1300	J. Inda	4	10	T. Topa	52	L. Cornejo	7
1300	J. Cavieres	2	11	Vagabunda	52	C. Rivera	3

7ª CARRERA.- A las 16.10 hrs. 1.100 mts. Condicional. 2ª del "5 y 6".

1235	J. M. Baeza	15	1	Abelardo	56	R. Toledo	13
1114	P. Melero	Reap.	2	Busca Oro	56	P. Muñoz	1
1267	José Melero	Reap.	3	Coi Coi	56	R. Cea	4
1114	L. Espinoza	Reap.	4	Creyente	56	R. Pérez	2
1111	A. Carreño	Reap.	5	Don Moise	56	S. Vásquez	12
1373	J. L. Melero	9-4	6	Lazarillo	56	E. Guajardo	9
1326	L. Severino	9-7	7	Maluco	56	J. F. González	8
1231	Ant. Abarca	11	8	Monseñor	56	N.N.	6
1371	A. Martínez	7	9	Polaco	56	C. Donoso	11
1347	J. Silva	5-10	10	Rodney	56	F. González	5
1235	J. Silva	10	11	Venado	56	C. Rivera	10
----	J. Sánchez	---	12	Soneto	56	E. Silva	7
1370	D. Bernal	7-9	13	Transitor.	56	L. Cornejo	3

CORRAL: 10 con 11.

8ª CARRERA.- A las 16.45 hrs. 2.000 mts. Carrera Especial. "César Covarrubias V." 3ª del "5 y 6".

1282	J. Gavieres	4	1	Borgoñón	59	L. Cifuentes	1
1306	E. Fuentes	8-9	2	Don Juan	57	L. Muñoz	4
1353	G. Avila	2-4	3	Emilio	55	N.N.	2
1381	O. González	6-1	4	Tingitano	55	C. Rivera	12
1306	L. Santos	1-1	5	Nostradam.	52	E. Silva	9
1332	Alv. Abarca	11-5	6	Duplicado	50	N.N.	8
1085	P. Polanco	Reap.	7	Mesurado	50	F. González	6
1306	Aug. Breque	1-1	8	Prevenido	50	R. Pérez	11
1306	José Melero	7	9	Cañacho	48	J. Berríos	5
1381	L. Santos	2	10	Cowboy	48	E. Suárez	10
1266	G. Urquidi	Reap.	11	L. de Miel	48	N.N.	7
1306	José Melero	4	12	Piteki	48	J. M. Aravena	3

9ª CARRERA a las 17.20 hrs. 1.100 mts. Ind. 1 al 7 (4ª del 5 y 6)

1307	E. Rodríguez	8	1	Diagrama	55	N.N.	1
1376	L. Díaz	14	2	Minamoto	55	A. Sandoval	4
1376	E. Fuentes	7-6	3	Ofuscado	55	F. González	2
1299	C. Tapia	8	4	L. Cooper	54	L. Cornejo	12
1377	A. Santos	2	5	M. Giovann.	54	E. Suárez	9
1377	J. Melero	9-3	6	Pirihueico	54	V. Gutiérrez	8
1377	H. Espinoza	9	7	Hualañé	53	J. Fica	6
1135	R. Bernal	Rp	8	M. Arturo	53	O. Castillo	11
1377	E. Inda	4	9	Friendly	52	R. Jacquez	5
1212	E. Leiva	5	10	G. Crown	51	C. Donoso	10
1377	H. Salas	6	11	P. Vienés	51	J. Medina	7
1358	L. Guerrero	4-5	12	Lincura	49	J. Carrasco	3

10ª CARRERA a las 17.50 hrs. 1.100 mts. Condicional (5ª del 5 y 6)

1135	E. Inda	Rp	1	Anglonera	55	P. Plaza	13
1212	O. González	3	2	Giganta	55	E. Guajardo	1
1212	E. Cortez	7	3	La Cholita	55	N. Vargas	6
1212	J. Seaman	8	4	Maléfica	55	L. Zapata	14
1212	L. Santos	11	5	María Z	55	M. Vergara	4
1212	C. Parra	13	6	M. Gris	55	J. Romero	12
1212	M. Muscatt	9	7	M. Latina	55	E. Guzmán	9
1217	M. Muscatt	Rp	8	Y. Mate	55	A. Pérez	5
335	E. Zijl	Rp	9	Murra	55	J. Pérez	6
1135	R. Serrano	Rp	10	Patota	55	P. Muñoz	11
1212	J. Maldonado	10	11	Sardónica	55	J. Sepúlveda	3
1212	M. Rodríguez	6	12	Sirenita	55	L. Toro	10
1217	C. García	Rp	13	Tarata	55	A. Poblete	7
1212	E. Leiva	2	14	Televisada	55	S. Vásquez	1

CORRAL: 7 con 8

11ª CARRERA a las 18.20 hrs. 1.100 mts. Ind. 12 al 16 (6ª del 5 y 6) LUZ ARTIFICIAL

1333	E. Pinochet	1	1	Longino	56	F. González	13
1289	G. Melej	6-11	2	Bullicio	55	A. Poblete	1
737	J. Cavieres	Rp	3	Butamalal	55	E. Guzmán	15
947	R. Serrano	Rp	4	Caserón	55	N.N.	6
1378	E. Inda	9	5	La Quina	55	I. M. Aravena	14
1380	E. Fuentes	5-3	6	Calabaza	54	L. Muñoz	3
1309	M. Velarde	5	7	Donizetti	54	L. Ramos	12
1369	E. Vidal	4-13	8	El Taura	54	J. Carrasco	9
1331	E. Leiva	10-5-11	9	Es Guapa	54	S. Vásquez	10
1331	M. Roble	6	10	M. No Más	54	E. Silva	8
1324	L. Toledo	6	11	Paldoa	54	N.N.	5
1378	J. Castro	5	12	Formidable	53	H. Carvajal	11
1378	A. Proschle	7-11	13	Cardif	52	C. Galleguillos	3
1378	A. Santos	4-7	14	Formosa	52	E. Suárez	10
1380	J. Maldonado	1-13-8	15	M. Romeral	52	C. Donoso	7
1240	E. Inda	6	16	Monagás	52	R. Jacquez	9

12ª CARRERA.- A las 18.55 hrs. 1.100 mts. Ind. 7 al 11. (1ª del Zafe). Luz Artificial.

1380	O. Salinas	8-4	1	Drusina	55	J. Romero	13
1380	E. Inda S.	8-12	2	Gonzalito	55	E. Silva	1
1380	A. Carreño	1-6	3	Tomatina	55	S. Vásquez	4
1380	E. Carreño	2-7	4	Aillapán	54	C. Rivera	2
1285	P. Melero	4	5	Multipolar	54	A. Poblete	12
1358	L. Santos	Reap.	6	Pompita	53	J. Manett	9
1299	M. Velarde	5	7	C. Fértil	52	L. Ramos	8
1366	J. M. Baeza	12-10-10	8	Coleccion	52	R. Jacquez	6
1238	A. Bullezú	14	9	Dinga	52	F. González	11
631	F. Pinochet	Reap.	10	F. Cannon	52	L. Toro	5
1380	L. Leiva	2-13	11	Provenzal	52	C. Donoso	10
1380	J. Sánchez	13-10	12	Vencedor	52	A. Sandoval	7
1376	O. González	4-7	13	Rumbeada	51	R. Pérez	3

13ª CARRERA. A las 19.30 hrs. 1.100 mts. Ind. 13 al 19. (2ª del Zafe). Luz Artificial.

1331	T. Jacial	12	1	D. Pena	55	N. Urrutia	13
1289	A. Carreño	9	2	M. Libre	55	S. Vásquez	1
1309	O. González	3-14	3	Any Way	54	C. Rivera	15
1084	E. Pinochet	Reap	4	C. Kid	54	L. Toro	4
1379	L. Díaz	10	5	Malí	54	J. Romero	14
1372	H. Espinoza.	11	6	Sebastián	54	R. Cea	2
839	J. Silva	Reap.	7	Taio	54	F. González	12
1372	A. Martínez	4-4	8	Crispólito	53	L. Cornejo	9
1216	J. L. Melero	9	9	D. Shore	53	V. Gutiérrez	8
1378	F. Leiva	2	10	Indómito	53	E. Guajardo	6
1257	E. Inda S.	Reap.	11	Maturín	53	E. Silva	11
1331	E. Inda S.	12	12	Peñoncito	52	N.N.	5
1372	L. Santos	3-1-14	13	Nanito	53	C. Barrera	10
1187	A. M. Santos	Reap.	14	Agraciada	50	C. Donoso	7
1333	J. Castro L.	3	15	Chicle	49	M. Olguín	3

CORRAL: 11 con 12 y 13 con 14.

ESTADOS FINANCIEROS Y ECONOMICOS

SOCIEDAD: IMPORTADORA RENIS S.A.C.

BALANCE GENERAL por el ejercicio comprendido entre el 1º de Enero y el 31 de Diciembre de 1977.

Resolución de Autorización de Existencia Nº 2041 de fecha 15 de Septiembre de 1966: Capital autorizado por resolución Nº 58 de fecha 14 de Enero de 1967.

Domicilio Legal: Moneda 1040 Oficina 1104 Teléfono: 80685

Número del Directorio: Presidente: DAVID FEUERSTEIN WIEIQUS

Directores: BERTHOLD STERN KRAEMER
MARIA ZUCKER GAIST
ALBERTO MANASEVICH TOLOSA
ABRAHAM MANASEVICH ALTMAN

Movimiento de Acciones: Don Pedro Mandiola C. traspasó a don David Feuerstein 1.500 acciones.

CUENTAS DE PATRIMONIO

GRUPOS Y CONCEPTOS	PARCIALES		TOTALES
1. ACTIVO			
11. Circulante			$ 12.663.352,76
111. Financiero		455.000.-	
111.01 Caja		1.874.133,43	
111.02 Banco		9.474.395,16	
111.05 Cuentas por Cobrar			
111.0502 Varios Deudores	9.464.115,87		
111.0506 Anticipo Comisionista	10.279,29		
111.06 Depósitos p/ Impert.		110.010,29	
111.07 Impuestos		749.813,88	
111.0701 Pagos Prov. Mensuales	663.815,80		
111.0702 Iva Crédito Fiscal	85.998,08		
112. Existencia			3.776.440.-
112.01 Mercaderías Importadas		3.776.440.-	
113. Gastos Anticipados			2.117.064,41
113.04 Propaganda		2.117.064,41	
TOTAL ACTIVO CIRCULANTE			18.556.857,17
12. Fijo			801.338,22
121. Físico			
121.03 Construcciones Ind.y Com.		364.975,07	
121.10 Muebles Utiles e Instal.		288.887,81	
121.11 Instalaciones Fijas		190.282,04	
121.92 Depreciac.del Ejerc.(menos)		42.806,70	
TOTAL ACTIVO			$ 19.358.195,39

GRUPOS Y CONCEPTOS	PARCIALES		TOTALES
2. PASIVO			
21. Circulante			
211. Obligaciones Corto Plazo			$ 11.386.833,41
211.05 Cuentas por pagar		11.253.767,08	
211.0502 Varios Acreedores	55.273,08		
211.0503 Proveedores	11.198.494,-		
211.07 Impuestos		108.414,70	
211.0703 Impto.Unico Trabaj.	103.116,78		
211.0704 Impto. Ret.a Profes.	5.298,-		
211.08 Instituciones Prevision.		12.051,63	
211.10 Dividendos por Distribuir		12.600,-	
TOTAL PASIVO CIRCULANTE			11.386.833,41
22. Largo Plazo			5.871.600.-
221.04 Préstamo Extranjero		5.871.600,-	
23. Capital y Reservas			
231. Capital			300.-
231.01 Cap. autoriz. 30.000 acc. de valor nominal de $ 0,01 c/u=$ 300.-			
232. Reservas de Utilidades			267.711,45
232.01 Reserva Legal		117.711,45	
232.02 Futuros Dividendos		150.000,-	
233. Reservas de Revalorizaciones			2.539.083,59
233.01 Capital Propio art 35 Ley Rts.		30.329,20	
233.02 Capital Propio art 41 Ley Rts.		1.234.878,89	
233.03 Fdo.Rev. Fut.aumento de Capital		1.273.862,52	
233.04 Plan Habitacional		12,98	
234. Otras Reservas			221.630,88
234.02 Ajuste Avaluo Fiscal B. Raices		221.630,88	
24. Resultado del Ejercicio			(928.963,94)
241.02 Pérdidas del Ejercicio (menos)		(928.963,94)	
TOTAL PASIVO			$ 19.358.195,39

CUENTAS DE ORDEN

GRUPOS Y CONCEPTOS	PARCIALES	TOTALES
3. ORDEN DEBE		
301. Orden Debe		27.500.-
301.01 Garantía del Directorio	27.500,-	

GRUPOS Y CONCEPTOS	PARCIALES	TOTALES
4. ORDEN HABER		
401. Orden Haber		27.500.-
401.01 Respon. por Garantía del Direc.	27.500,-	

CUENTAS DE RESULTADO

GRUPOS Y CONCEPTOS	PARCIALES	TOTALES
5. RESULTADOS OPERACIONALES		
51. Ingresos de Explotación		21.763.478,25
52. Costo de la Función explotación (menos anexo)		474.543,45
Resultado Bruto		21.288.934,80
56. Costo de Función Venta (menos anexo)		16.432.724,83
57. Costo de la Función Administr. (menos anexo)		618.860,27
Resultado Operacional		$ 4.237.349,70
6. RESULTADOS NO OPERACIONALES		
61. Ingresos fuera de Explotación		114.685,27
611.05 Reajuste Excedente Iva	95.610,07	
611.06 Asign. Mano de Obra	832,71	
611.90 Otros ingresos fuera de explotación	18.242,49	
62. Egresos fuera de Explotación (menos)		396.828,90
621.04 Remuneraciones del Directorio	396.828,90	
621.0403 Viáticos y gastos de representación	96.222,86	
621.0404 Honorarios y otros	300.606,04	
Resultado antes de la Corrección Monetaria		$ 3.955.206,07
621.96 Corrección Monetaria (menos)	4.884.170,01	4.884.170,01
		928.963,94
24. RESULTADOS DEL EJERCICIO		
241. Pérdidas del Ejercicio	928.963,94	
REMANENTE		$ 928.963,94

ABRAHAM MANASEVICH ALTMAN
CONTADOR
C.C. 2309 Licencia 805145

BERTHOLD STERN KRAEMER
GERENTE GENERAL

NOTAS EXPLICATIVAS SOBRE EL BALANCE

1) El Valor de la Mercadería que figura en existencia, está de acuerdo a las normas dictadas según el Art. 41 Nº 3 del D.L. 824.
2) El Préstamo Extranjero se actualizó según las normas del art. 41 Nº 10 del D.L. 824
3) Las deudas por importaciones, se actualizaron también, según las normas del art. 41 Nº 10 del D.L. 824.

CERTIFICADO DE LOS INSPECTORES DE CUENTAS.

Hemos revisado los libros de Contabilidad y los documentos justificativos del Balance General, comprobando que todo se encuentra conforme y en orden.

SERGIO YAVAR CASTRO
REVISOR

ALFONSO SALGADO MENCHACA
REVISOR

CARTA DE AJUSTE

★ Programación en Colores

canal 5

13.15 CARTA DE AJUSTE
13.30 PRIMER PLANO: Noticias.
13.40 "CADA TARDE" Bloque para la mujer con María José del Rey.
★ 13.45 "CAROLINA". Teleserie con Mayra Alejandra.
15.00 "SACRIFICIO DE MUJER". Teleserie venezolana con Raúl Amundaray.
16.00 "EL LLANERO SOLITARIO".
★ 16.30 "TOQUI", Programa infantil.
17.00 "ABOTT Y COSTELLO". Humor.
★ 18.30 THE MIDNIGHT SPECIAL. Show juvenil.
19.00 "LOS LOCOS ADAMS", serie de humor.
★ 19.30 "BONANZA". Serie del oeste.
20.30 NUEVA DIMENSION.
★ 21.30 "BOX INTERNACIONAL". Comentarios de Sergio Brotfeld y Renato González. Mister Huifa.
22.30 WESTERNS: "DJANGO NO PERDONA", con Anthony Steffen, Gloria Osuma y Thomas Moore.
00.15 "TEATRO DE ESTRELLAS". Comedias dramáticas.
01.00 MENSAJE RELIGIOSO.

canal 7

10.00 CARTA MUSICAL.
★ 10.30 DE VACACIONES CON LA TIA PATRICIA. — CEPILLIN — MC. DUFF y — TAXI EN LAS NUBES.
12.00 SISTEMA NACIONAL DE TELEDUCACION. Tercera clase del curso de Electricidad Fundamental.
12.30 ESTUDIO ABIERTO. María Teresa Serrano y Pepe Guixé presentan "Entretengámosnos en serio".
13.45 MIS TRES AMORES. Teleserie con Nati Mistral, Anita Blanche y Narciso Busquets.
★ 14.45 BARATA DE PRIMAVERA. Teleserie mexicana.
16.00 YA SOMOS AMIGOS, con la tía Patricia — HOT WHEELS y — LOS PICAPIEDRAS.
17.15 TIGRES VOLADORES, serie bélica. Hoy. "El quinto día es el más difícil".
18.15 TARDE DE CINE. "LA SERPIENTE DEL NILO", histórica con William Lundigan, Rhonda Fleming y Raymond Burr.
★ 20.00 LA PANTERA ROSA. Dibujos animados.
★ 20.30 SESENTA MINUTOS. Noticias.
★ 21.25 TV TIEMPO.
★ 21.30 LA GRAN CANCION, show en vivo, con Antonio Vodanovic.
★ 23.30 NOTICIAS.
23.40 DELVECCIO, serie policial. Hoy: "Réquiem para un perdedor".

canal 9

13.15 CARTA DE AJUSTE.
13.35 LA CALDERA DEL DIABLO. Telenovela con Bárbara Parkins y Ryan O'Neal.
14.05 LAS TARDES NUESTRAS. Bloque con Maruchi Pascual y Julio Pérez. 14.25. CINE "EL DIABLO BLANCO". Aventuras con Steve Reeves y Georgia Moll.
16.10 SOLO PARA MENORES. Bloque infantil.
18.15 SEPTIMO ARTE. "NEFERTITIS, REINA DEL NILO". Histórica con Jeanne Crain y Edmund Purdom.
19.50 CUANTO SABE USTED.
★ 19.55 EXTRAÑO PARAISO. Serie de terror.
20.20 SATELITE INFORMA.
20.35 CARGA SALVAJE. La vida de los animales.
21.30 LA NOCHE DEL VIERNES. Charla grata de Juan Guillermo Vivado y sus invitados.
22.30 CINE ESTELAR. "MI ULTIMO TANGO". comedia musical con Sarita Montiel y Maurice Ronet.
24.30 NOTICIAS.

canal 13

11.00 CARTA DE AJUSTE.
11.30 PLAZA SESAMO.
12.05 AQUI, AHORA, programa misceláneo.
★ 13.00 ALMORZANDO EN EL 13, con el periodista Bernardo de la Maza.
13.45 RAFAELA, teleserie venezolana con Arnaldo André y Chelo Rodríguez.
★ 15.20 MUNDOS OPUESTOS, teleserie mexicana con Ernesto Alonso, Rita Macedo y Lucía Méndez.
16.45 SACAPUNTA, programa infantil. Circo con Chirolita, Copucha y Cucharita. El Conejo de la Suerte y Capulina.
★ 18.05 CINE EN SU CASA. Hoy: "El caballero azul". Policial.
19.25 CANTURREANDO. Programa musical con Paz Undurraga, Benjamín Mackenna, Francisco Flores del Campo, Valentín Trujillo, Gloria Simonetti y Arturo Gatica.
★ 20.00 ¿QUIEN QUIERE SER ESTRELLA? Serie de humor.
★ 20.30 TELETRECE, noticias "Comentario científico" con Hernán Olguín.
21.25 HOY EN LA HISTORIA. (Efemérides).
21.30 LA PELICULA DEL VIERNES. "El Llanero Justiciero", aventuras con Don Murray, Guy Stockwell y Abby Dalton.
23.30 CINE DE MEDIANOCHE: "¿Acusaría Usted?" Drama, con Ginger Rogers, Ronald Reagan, Steve Cochrane y Doris Day.

Sonia y Miriam Rev[...] Recuerdos en "La G[...]

Esta noche vuelven a cantar después de 12 años

EL DUO MELODICO más famoso que ha tenido Chile, Sonia y Miriam, reedita[...] noche sus antiguos triunfos.

El dúo Sonia y Miriam que hace 12 años dejó de tener vigencia en el mundo del espectáculo, se reúne nuevamente para cumplir esta noche una presentación en el programa de Televisión Nacional "La Gran Canción."

Las famosas hermanas, dueñas de voces melodiosas y románticas se preparan gustosas para ofrecer al público un variado repertorio de canciones del pasado. Fijan sus ojos en soñadores recuerdos y declaran: "Será grato y emocionante revivir en La Gran Canción, los hermosos temas románticos que en nuestros tiempos eran la máxima expresión del amor, plasmado por cierto en letras suaves y significativas".

Entre las canciones que ofrecerán se perfila una composición de Antonio Carlos y Jocafi,"Niña no debes temer", un poupurrí de temas escogidos y por supuesto "Adiós"

Sonia, radicada en México, y dedicada de lleno a la música, cumple exitosas presentaciones en Centroamérica y Estados Unidos. "Hasta la fecha me ha ido regio. En México el campo artístico es mayor, puesto que existe mucha afluencia foránea y uno se puede proyectar internacionalmente. También es muy importante para mí, el hecho que me vayan a editar una "Joya Musical", —álbum de tres long plays— con discos que no salen a competir en el mercado comercial, sino que aparecen en forma de catálogos exclusivamente para coleccionistas".

Por su parte, Miriam, radicada en Chile desde hace tres meses, cambió su pasión musical por la de Relacionadora Pública. Actualmente ocupa dicho cargo en una Empresa Periodística de la capital, tarea que la absorbe totalmente y le permite materializar aspiraciones, debido a los múltiples contactos que posee en el extranjero.

"Es cierto que ya no canto, pero no por eso me olvido de la música. Me siento plenamente realizada en el ambiente artístico a través de mis hijos.

Carlos Narea compuso una canción para nosotras que la estrenaremos en "Vamos a Ver", "Aún no has comenzado".

Una vez que Sonia regrese definitivamente a Chile, fecha que no está muy lejana, las hermanas tienen pensado formar una sociedad Productora de Discos. Para ello, tienen dispuesto promover a los valores jóvenes y proyectarlos internacionalmente en base a un trabajo constante [...] Esta tarea —piensan— [...] difícil, puesto que cuen[...] muy buenos contactos [...] tranjero, especialmente [...] paña, donde Miriam vi[...] largo tiempo y cuenta [...] numerables amistades [...] medio artístico.

Luego de cumplir [...] taciones, en "La Gran [...] ción", "Vamos a Ver" [...] recital privado en el [...] Las Condes —donde [...] tirán con el público en [...] pecie de foro —[...] Sonia y Miriam se [...] una vez más para [...] forma individual [...] dades. La partida de [...] tá prevista para la [...] quincena de agosto.

Comisión asesora de la "U" ayuda a Riesenberg

Nota Siete Para Media Docena de Cuentos Chilenos

Excelente fue encontrado el trabajo realizado por el director de TV Nacional Sergio Riesenberg para su programa "Historias de mi tierra", anunciado para fines de agosto, o primera semana de septiembre, en último caso.

El calificativo lo proporcionó una comisión de la Universidad de Chile que está asesorando el trabajo de Riesenberg, en el sentido de seleccionar las obras que serán incluídas en este programa de 10 ó 12 capítulos y que constituirá una verdadera antología del cuento chileno. Esta comisión está integrada por el decano de la Facultad de Letras, Francisco Aguilera, por la directora del Departamento de Literatura, Lucía Invernice y por el catedrático especializado, Eduardo Thomas.

Con adaptaciones del propio Riesenberg se han grabado hasta el momento media docenas de obras, con 35 minutos de duración, cada una, y ambientadas en los lugares en que el autor ha situado la escena.

Las jornadas de grabación; que ocupan todo el día lunes, comenzaron en San Antonio con la versión del cuento de Manuel Rojas; "El vaso de leche". Luego en Pirque se realizó "Lo que el tiempo deja", de Salvador Reyes. Posteriormente en una librería de barrio de la capital se hizo "Asesinato con ensayo", del ex jefe de Investigaciones René Vergara, que revive un crimen cometido en la vida real. La serie continuó con "Paulita", de Federico Gana, que fue filmada en Quilicura. Más tarde en la estación Leyda se revivió la trama de "Entre dos trenes", de Isidora Aguirre, completándose el trabajo realizado hasta ahora con "Lluvia de Primavera", de Manuel Magallanes Mouré, grabado en el soberbio Palacio Cousiño.

PLANES FUTUROS

Preguntamos a Riesenberg cuáles eran los planes de filmación futuros:

—Este lunes nos trasladeremos a La Reina para producir nuestro séptimo cuento que será "El Arbol", de María Luisa Bombal y el lunes siguiente haremos "La Espera", de "Guillermo Blanco", que realizaremos en un fundo cercano a Santiago, que no hemos determinado aún.

—¿Qué actores principales has ocupado hasta el momento?

—Desde luego a Mario Lorca, quien hace las introducciones de cada cuento y al final un pequeño comentario del mismo. Para la realización de la obra han participado con mayor frecuencia hasta ahora Lucy Salgado, Sonia Viveros, Nelson Brodt, Jaime Azócar, Frankie Bravo y Armando Fenoglio.

Sergio Riesenberg [...] porque le hallaron [...] el trabajo realizado [...] cuentos chilenos.

Aún no conoce [...] Riesenberg el día [...] que saldrá al aire [...] grama, ni en qué hora[...] se estima que compar[...] franja cultural de [...] con Patricio Bañados [...] realiza un documental [...] sigue la ruta de don Ber[...] O'Higgins.

El actor Mario Lorca será el narrador de todos los programas de "Historias de mi tierra". También al final de cada cuento hará un comentario del mismo.

La actriz Lucy Salgado y el actor Nelson Brodt durante una de las grabaciones realizadas por Sergio Riesenberg.

...n Gratos ...Canción"

Debuta en La Gran Canción

EDUARDO FALU

40 años de Guitarra

Luego de realizar una exten- gira por varios países de ...ropa, el guitarrista argen- ...o Eduardo Falú se reen- ...entra esta noche con el ...público chileno a través del ...rograma "La Gran Canción", ...e presenta Televisión Na- ...nal a las 21.30 horas.

Falú, conocido por sus inter- ...taciones del folklore latino ...en especial, las expresiones ...icales de Argentina, Chile, ...sil y Venezuela, entregará ...noche un variado reper- ...o de melodías románticas ...recuerdo.

"Pensando en la línea que ...ne este evento, que se define ...mo un programa de re- ...ación con melodías anti- ...as, he preparado temas que ...itarán al público que sigue ...a temática. Principalmente ...y a interpretar una canción ...emiada en una audición del ...anal 11 de Buenos Aires, que ...llama "Río de Tigre".

Las actuaciones de Falú se prolongarán hasta el próximo lunes. Sábado y domingo se presentará en el Teatro Municipal y el lunes, como despedida, ofrecerá un concierto de temas escogidos en el Teatro Casino Las Vegas.

El concertista también grabó un espacio para el programa "Vamos a Ver", que será proyectado recién el lunes 31, debido a que esta semana se transmitirá desde México el concurso Miss Universo.

Falú regresará a Buenos Aires el martes 25, donde debe cumplir compromisos adquiridos con anticipación. En septiembre partirá nuevamente a Europa y piensa que sus esperanzas por volver a Chile no están muy lejanas..."Siempre que vengo a este país me reciben muy bien. El público es propicio para mis actuaciones y las sabe valorar. Espero volver pronto y entregar lo mejor a este Chile que sabe estimular a un artista".

Eduardo Falú, deleitará a sus admiradores con un variado repertorio de canciones folklóricas y melodías del recuerdo.

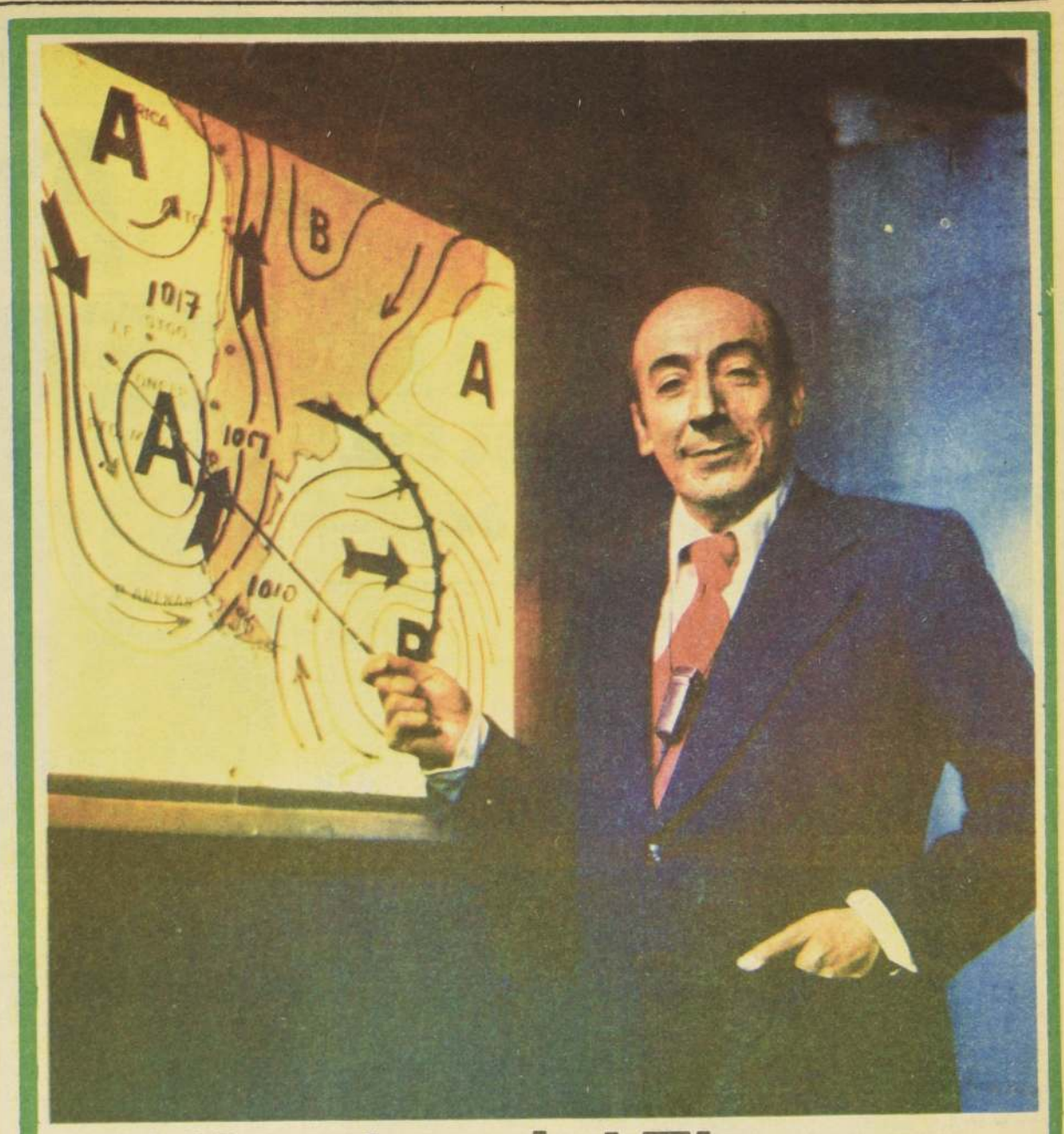

El Hombre del Tiempo

Ardua tarea ha tenido en estos días invernales y de tempestades el "hombre del tiempo" Willy Duarte, de TV Nacional. Ha nadie ha dejado de extrañar los acertados pronósticos que han puesto en alerta a la población de todo el país frente a las inclemencias climáticas La oportuna información de los satélites meteorológicos son quienes permiten captar con exactitud y con muchas horas de anticipación los frentes de mal tiempo que azotarán al territorio.

Mañana sábado

Carmina Burana en el Nueve

Un buen punto se anotará este sábado TV 9 de la Universidad de Chile cuando transmita, a todo color, una versión completa de la ópera ballet de Kurt Joos ; "Carmina Burana". Esta pieza de la escuela expresionista alemana estará incluida en el espacio "Música Seria" que se emite a las 11.30 y tiene hora y media de duración.

Al respecto, Ricardo Vicuña, director de ese espacio, señaló que esa puesta en escena televisiva trata de mostrar la visión del mundo del hombre medieval y la temática literaria de esa época.

La pieza musical ha sido grabada y realizada bajo la dirección de Jean Pierre Ponnelle y Jean Luis Martinoty, con coreografía de William Milié. En la interpretación participan la Orquesta de la Radio de Münich, el coro de la Radio de Baviera y el Coro de Los Niños de Tölz.

Esta grabación fue estrenada por la televisión alemana en julio de 1975 y para su presentación en la pantalla chilena se contará con la participación de Francisco Madrid, conductor habitual de este programa de música seria de TV 9.

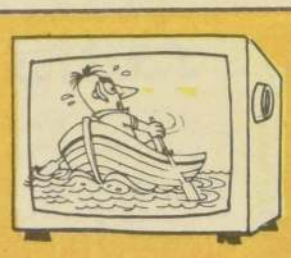

bogando por los 4 canales

LA RUTA DE O'HIGGINS

Cuatro horas de cinta grabada en video cassette ha recibido ya Televisión Nacional desde Irlanda. Han sido enviadas por el equipo que encabeza Patricio Bañados y que se ha encargado de investigar los orígenes de don Bernardo O'Higgins.

El itinerario de este equipo consulta también filmaciones en el British Museum, la casa que habitó el prócer Francisco de Miranda y la búsqueda de testimonios de los descendientes del prócer. A su regreso de Europa, visitará la Hacienda de Montalván en Perú, hoy convertida en el Museo Rivas Agüero, y la calle y plaza O'Higgins de esta capital sudamericana.

"O'Higgins, seis ciudades" se denominará este programa que está preparando el Departamento de Televisión Educativa del Canal Nacional.

FRENTE A FRENTE

Francisco Orrego Vicuña, Presidente de la Delegación de Chile para las negociaciones con Argentina como Embajador en Misión Especial, será el personaje entrevistado el próximo domingo en el espacio "Frente a Frente" que anima la periodista Raquel Correa. El programa, de gran interés para todos los chilenos, se emitirá a las 22.30 horas.

GABRIEL MUÑOZ A AYSEN

El locutor de continuidad de TV 13, Gabriel Muñoz, animará el 6° Festival de la Canción Folklórica de Aysen.

MISTERIOS EN TV 9

A partir de agosto el crack de Palestino Elías Figueroa, que ha firmado contrato con TV 9, animará un programa sabatino a la hora de almuerzo, conjuntamente con Raquel Argandoña y Juan Guillermo Vivado. El espacio —anuncian misteriosamente— se transmitirá desde un lugar de la capital.

MUCHOS LARGOMETRAJES

Once largometrajes transmitirá este fin de semana UCV a través de los canales 4 de Valparaíso, 5 de Santiago y 8 para Coquimbo y La Serena.

El banquete de películas comenzará esta noche a las 21.30 cuando se exhiba "Django no perdona" un western italiano que cuenta la historia de un famoso cazador de recompensa que busca afanosamente a un forajido. Por extrañas circunstancias debe suplantar al sheriff de un pueblo revolucionado por la guerra entre colonos y ganaderos, lo que complica su tarea.

EXCELENTES RELACIONES

"Mantenemos excelentes relaciones con los canales universitarios y una vez que elijamos nuestras tres canciones, junto con ellos haremos la final interna de OIT". La declaración fue hecha a "El Cronista" por el Gerente de Programación de TV Nacional, Antonio Vodanovic.

ESPARTACO

Tres horas de duración tiene "Espartaco", el largometraje galardonado con cuatro "Oscares" que exhibirá el próximo domingo a las 17.15 horas TV 13. En su reparto figuran Kirk Douglas, Lawrence Olivier, Charles Laughton, Peter Ustinov, Jean Simmons, Tony Curtis, Nina Foch, John Gavin y Harold Stons.

La trama cuenta la historia de un esclavo griego que vivió en el año 70 AC, y que se sublevó contra Roma. Aprisionado por los romanos fue hecho esclavo y convertido en gladiador De gran inteligencia y magnetismo personal, pronto se convirtió en el líder de los esclavos, formando un verdadero ejército que dio lucha sin cuartel a sus antiguos amos.

DISCOS

Salió al mercado un single con "Soy celosa" y "A quién vas a engañar"

María José Cantudo se Fue, Pero nos Dejó su Voz...

Los nombres de Hernaldo, María José Cantudo, Malibú, Drupi, Juan Gabriel y The Dramatics figuran en una lista de novedades que lanza IRT al mercado nacional. Demostrando un interés real por promover lo chileno y ofrecer lo mejor en cuanto a discos extranjeros, el sello pone ahora estos cantantes a consideración de los aficionados a la música popular.

Pero vamos detallando este reparto de figuras.

Comencemos por María José Cantudo, la sensual española que nos visitó hace poco dejando muchos enamorados.

Para celebrar su paso por Chile, ha salido un single con los temas "Soy celosa" y "A quién vas a engañar", una canción cuyos autores son Manolo de la Calva y Ramón Arcusa, que en un tiempo formaron "El dúo dinámico".

Sigamos con Hernaldo.

Como la próxima semana es probable su participación en un programa estelar de televisión, se ha lanzado al mercado un long play con lo más nuevo del repertorio de este cantautor nicaragüense, que ahora triunfa en Europa. Algunas canciones incluídas en el L.P. son: "Primera mujer", "Vístete de blanco" y el tango "Yira... Yira", de Discépolo.

MARIA JOSE CANTUDO

¿Y qué le parece si ahora hablamos de MALIBU?...

Pues bien, este grupo ya sacó patente de bueno en nuestro medio y también lo piden de otros sitios, como Nueva York por ejemplo. Ahora, el sello editó un single con el tema "Rutina" de Luis Poncho Venegas por un lado, y la "Leyenda del beso" en el otro.

Y llega a Chile la voz de un cantante que actualmente triunfa en México. Se llama Juan Gabriel y se presenta en nuestro país con el single "Aunque te enamores".

¿Nos acompaña a un viaje por la canción italiana?...

Si está de acuerdo le presentaremos entonces a Drupi, una figura, que por estos días se perfila como la revelación de la canción popular itaiana. El tema "Sereno E' " es su carta de presentación.

Y para los que gustan de los temas con el sonido actual, también hay novedades.

Para ellos llega el grupo de color THE DRAMATICS con un larga duración titulado "Bátelo bien", son cinco integrantes los que dan vida a este conjunto norteamericano. Aparte del tema que le da nombre al larga duración, están "Tú haces la música", "Entra" y "Alucinado por tí".

HOY CANTA EN

Antonio Za

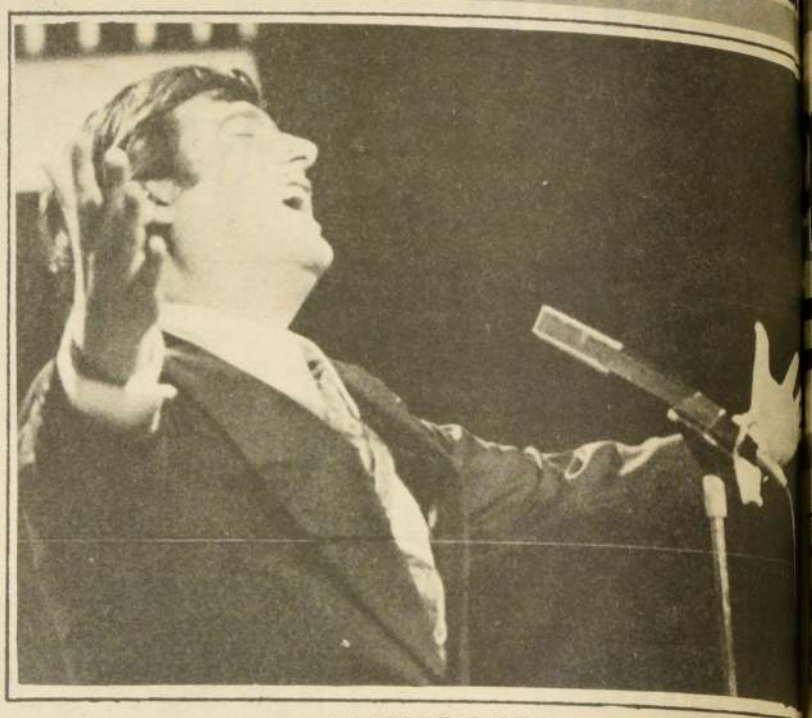

ANTONIO ZABALETA

arriba el telón

CONCIERTO SINFONICO

Con la actuación de cuatro solistas y la dirección del maestro norteamericano Werner Torkanowsky, se presentará hoy viernes el séptimo concierto de la temporada oficial que ofrece la Orquesta Sinfónica de la Universidad de Chile.

La función, que se iniciará a las 19 horas en el Teatro Astor, contempla la presencia de Enrique Peña (oboe), Luis Rossi (clarinete), Gilberto Silva (corno) y Emilio Donatucci (fagot). Ellos serán solistas en la "Sinfonía concertante para oboe, clarinete, corno y fagot" de Mozart.

El programa incluye tres obras más que son: Obertura de "La novia vendida", de Smetana; "El caballero de la rosa", de Strauss y la Sinfonía Nº 4 en Si bemol, Opus 60, de Beethoven.

"NO TE VAYAS RATONCITO"

Hoy viernes, a las 20 horas en el Teatro Cervantes Henriquez, se estrenará la obra "No te vayas ratoncito" del autor inglés Simón Gray.

La obra es montada por la Compañía Le Signe y tiene a Sergio Aguirre, Sonia Mo... John Kennedy en los papeles principales.

"EL MERCADER DE VENECIA"

En el teatro Antonio Varas, Morandé 25, se efectuará una conferencia de prensa organizada por el Teatro Nacional Chileno. En ella se darán los antecedentes sobre el montaje "El Mercader de Venecia" de Shakespeare, que será el próximo estreno de esta compañía.

La pieza teatral será dirigida por Hernán Letelier, profesor conocedor de la obra del dramaturgo inglés.

CONCIERTOS LIRICOS

Hoy, a las 20 horas en la sala de la Asociación Lírica Chileno-Italiana (Huérfanos 1820), se ofrecerá un concierto de cantantes líricos. En el programa, que incluye arias, dúos de óperas de los autores Rossini, Bizet, Thomas y Strauss, participarán la mezzo soprano Rebeca Alberti, la soprano Maruja Bontá, el tenor Eduardo González y el barítono Eduardo Luna. Los maestros Alfonso Pengue y Raúl Díaz estarán a cargo del acompañamiento musical. El actor Aliro Vega hará la presentación del concierto.

"LO QUE EL VIENTO SE LLEVO"

En el auditorio del Instituto Chileno-Norteamericano de Cultura, Moneda 1467, se exhibirá hoy viernes "Lo que el viento se llevó", de Víctor Fleming.

La película se proyectará en dos funciones. Una a las 16 horas y otra a las 18.30 horas.

NUEVO TEATRO CAUPOLICAN

GRAN CIRCO DE LOS MUCHACHOS DE ESPAÑA

HOY VIERNES 21
VERMUT 6,30 Y NOCHE 9,30

PENULTIMA SEMANA

El más joven y más grande show del mundo!

LA RUEDA DEL TERROR
BALLET DEL AIRE
CABALLOS DE ALTA ESCUELA
DESPAMPANANTE ORQUESTA ROCK
CANTANTES A GRAN ALTURA
UN ESPECTACULO ASOMBROSO

Localidades en venta para toda la Penúltima Semana desde las 10 A. M. hasta las 9 P. M. Reservas a los fonos 85912 — 82437

Palco 4 sillones	$ 700	Platea baja adultos Num.	150
Platea baja niños Num.	100	Platea alta adultos Num.	100
Platea alta niños Num.	50	Popular adultos	50
		Popular niños	25

HOY VIERNES VERMUT 6,30 Y NOCHE 9,30, SABADO Y DOMINGO TRES FUNCIONES CADA DIA: MATINE 3, VERMUT 6,30 Y NOCHE 9,30

"TEMPORADA DE VACACIONES"

TEATROS

CAUPOLICAN. San Diego 840 (85912), 18.30 y 21.30 horas. "Circo de los muchachos de España" Palco $ 700; Platea $ 150, niños $ 100; Alta $ 100, niños $ 50 y Popular $ 50, niños $ 25.

ESMERALDA. San Diego 1035. (715936.) 19.15 horas. "La Quintrala" $ 45 Est. $ 25 Convenios $ 35.

HUMORESQUE. San Ignacio 1249 (567669) 20 y 22 horas. "20.000 lenguas de viejas sin maridos" $ 100.

INST. CHILENO-ALEMAN. Esmeralda 650 (383185) 19 horas. "Mar del norte, mar asesino".

INST. CHILENO - NORTEAMERICANO. Moneda 1467 (63215) 16 y 18.30 horas. "Lo que el viento se llevó".

MUNICIPAL DE LAS CONDES. Apoquindo 3384 (284020) 19.30 horas. "Hasta el año que viene" $ 100.

OPERA. Huérfanos 837 (30176) Cía. de revistas Bim Bam Bum. 19.30 y 21.30 horas. "Esta revista!!. Mata. . . Mata!!.", con Gloria Benavides $ 140.

PICARESQUE. Recoleta 345 (776883) Rot. 20 y 22.15 horas. "El triángulo de las desnudas" $ 70.

LO MEJOR EN TANAX ES TANAX

Concurso Internacional de Ejecución Musical

Designaron Integrantes del Jurado

Los maestros internacionales Ventsilav Yankoff, profesor del Conservatorio de París, Joseph Bloch y Jacob Lateiner de la Academia Juilliard de Estados Unidos y otros ocho notables pianistas y académicos de América y Europa conforman el jurado del quinto concurso internacional de ejecución musical, mención piano.

El evento se efectuará en el Teatro Municipal de Viña del Mar entre los días 21 y 29 de octubre próximo organizado por el municipio local y la Corporación Orquesta Sinfónica Regional.

Junto a los maestros de Francia y Estados Unidos estarán Naum Sluzny, profesor del Conservatorio Real de Bruselas; Alexander Jeinner, de Austria, Arnaldo Estrella, de Brasil, el pianista Jorge Fontela, de Argentina; Louis Hilbrand, del Conservatorio de Berna, Suiza, y los profesores chilenos Margarita Domenech; la pianista Elvira Savi y el profesor de la Facultad de Ciencias y Artes Musicales de la Universidad de Chile, Galvarino Mendoza Durán.

Como observador concurre invitado al evento Gideon Waldrop, decano de la Academia Juilliard de Estados Unidos.

Al concurso pianístico mundial asistirán, según las bases del evento, 15 ejecutantes cuyas edades fluctúan entre 16 y 30 años de edad, encontrándose ya inscritos 11 pianistas de países como Francia, Brasil, Corea del Sur, Bélgica, Argentina, España, Estados Unidos, Puerto Rico, Austria y dos representantes del Japón, venciendo el plazo de recepción de antecedentes el próximo primero de septiembre.

Junto con el evento, la Municipalidad de Viña del Mar inaugurará el recientemente adquirido piano de concierto "Steinway and Sons" que tiene un valor de 18 mil dólares en que los participantes deberán interpretar un repertorio prefijado que comprende una primera eliminatoria, con público, una semifinal y una etapa final con acompañamiento de la Orquesta Sinfónica Regional bajo la dirección del maestro Izidor Handler.

La Comisión Ejecutiva presidida por el alcalde de Viña del Mar, Capitán de Navío Raúl Herrera Aldana; el Director Ejecutivo, Vicente Gaponov y el Director Artístico Izidor Handler entregarán a los ganadores del evento internacional, que será transmitido por televisión nacional, un primer premio de tres mil dólares, un segundo de dos mil y un tercero de un mil dólares, el domingo 29 de octubre, día de la jornada de clausura.

"AN CANCION"

Zeta Espera que "El Reloj" Funcione Bien

"Cantaré el tema en forma tradicional, para no convertirlo en balada"

Es uno de los que subirán hoy viernes al escenario de "La Gran Canción". Interpretará un tema ampliamente conocido. "El reloj". Antes de escuchar el veredicto del jurado quisimos saber cómo enfrentará Antonio Zabaleta esta presentación, y cómo va a cantar la canción.

"El reloj" lo voy a cantar en un estilo tradicional, por una razón muy simple. Si el bolero se moderniza se transforma en balada, pierde su raíz. Yo no quiero que suceda eso. Elegí este tema porque lo he cantado varias veces y hace quince días que lo estoy preparando".

Hablando de posibilidades, ¿cree en la clasificación de "El reloj"?

"Con este tipo de canciones y sobre todo cuando se juntan en un evento como "La Gran Canción", es muy difícil decir voy a quedar clasificado o no. Pero tengo fe en "El reloj", porque es una hermosísima canción. Se presta para interpretarla. Es muy romántica. Llega a toda la gente. Yo creo que puede quedar clasificada, al menos para fin de mes".

Si hiciéramos un análisis de "La canción del recuerdo", realizada el año pasado y este programa ¿cuál le gusta más?.

"A mí me gustó mucho más la canción chilena, porque como evento musical tuvo mayor mérito. Me motivó mucho más "La canción del recuerdo", porque como chileno creo que me llega más una linda tonada. Eso no quita mérito a las canciones que participan este año. Además, este programa es muy nuevo como para juzgarlo. No olvidemos que cuando empezó el evento del año pasado, también presentó debilidades al comienzo. Por eso, es muy pronto para criticar a "La Gran Canción".

Además de "El reloj", Antonio Zabaleta defenderá otros temas. Todavía no quiere mencionar los nombres... "Es que soy algo supersticioso, y prefiero salir primero de "El reloj" y después entenderme con las otras canciones".

Otros compromisos también requieren su atención. Está preparándose para participar en "Esta noche, fiesta", el programa de los días lunes en Canal 13. La grabación de un disco en IRT, ocupa también su interés. La salida del disco depende de los ejecutivos del sello.

Esperamos que hoy le funcione bien El reloj" a Antonio Zabaleta.

Sainetes en Población José M. Caro

Tres sainetes de autores chilenos: "Un crimen en mi pueblo" de Armando Moock, "El paso de las humitas", en una adaptación de Pablo de la Barra y "Nadie Puede saberlo", de Enrique Bunster, presentará el Grupo de Teatro Parroquial San Pedro Pescador.

Las funciones se ofrecerán mañana sábado y el domingo a las 20.30 horas en la capilla San Pedro Pescador, ubicada en Fernández Albano esquina de Monterrey, en la población José María Caro.

Los fondos que se recauden servirán para dotar de libros a una biblioteca que sirve a alumnos de enseñanza básica y media.

Además de las obras teatrales se programó la actuación de un conjunto de música andina, "Incahuara", reciente ganador del Festival de Música Folklórica andina organizado por la Escuela Industrial San Miguel.

Linda morena de ojos verdes

SOLO HORAS ESTUVO EN CHILE REINA TAHITIANA

Una rápida pero agradable visita, realizó la representante de Tahiti, Tiare Taparé, quien representa a su país en el concurso Miss Perla del Pacífico, que se celebrará del 20 al 26 de julio en Guayaquil, Ecuador.

La agraciada morena de 18 años y lindos ojos verdes, mide 1.71 de estatura. Su designación para participar en este evento, es el premio por haber ocupado el segundo lugar en la selección de la representante a Miss Universo.

En conversación con El Cronista dijo:

"Estoy muy contenta de estar en Santiago. Ahora tengo que irme a Guayaquil, pero les aseguro que cuando termine el concurso, viajaré por una semana a Chile. Me gusta su gente y la hospitalidad que reina entre vosotros".

Tiare estudia contabilidad, carrera que por ningún motivo abandonará, en caso de ser la elegida —dice—, entre sus hobbies preferidos se destaca la pasión por la música clásica y las manifestaciones folklóricas de su país; a su vez es muy buena bailarina, integra el grupo de danzas autóctonas de Tahiti.

El concurso Miss Perla del Pacífico se realiza por tercer año consecutivo. En esta oportunidad Chile no enviará representante por motivos que se desconocen.

SOLO CINE

ALFIL. Alameda 776 (35357) Desde las 10.30 hrs. "Encuentros cercanos del tercer tipo" (men.)$ 45.

A. ALESSANDRI. Alameda 2879 (96848) Desde las 11.30 hrs. "Mil millas al volante" y "Un día de furia animal" (14) $ 20

ASTOR. Estado y Huérfanos (392112) Desde las 13 hrs. "El patrullero 777" (14) $ 40

BANDERA Bandera 76 (714403) Desde las 11 hrs. "Dios bendiga cada rincón de esta casa" y "La primera experiencia" (21) $ 35

CALIFORNIA. Irarrázabal 1568 (230976) 16.15, 19 y 21.45 hrs. "Dos superpolicías fuera de orden" (men) $ 40

CAPRI Monjitas 825 (392414) Desde las 10 hrs. "Woodstock" y "La canción es la misma" (14) $ 20

CENTRAL. Huérfanos 930 (33555) Desde las 11 hrs. "La bella durmiente" (men) $ 40

CERVANTES M. Cousiño 134 (381894) Desde las 13 hrs. "Decamerón" (21) $ 35

CHILE. Recoleta 2104 (778176). Descanso.

CINELANDIA Puente 540 (67532) Desde las 13.10 hrs. "Su Excelencia" y "Los locos van a la guerra" (men) $ 20

CINEMA UNO Merced 772 (397946(Desde las 11 hrs. "Ulises" y "El zorro" (men) $ 30

CITY Agustinas 1022 (66687) Desde las 11 hrs. "Este perro mundo" (21) $ 30

CONTINENTAL. Plaza Bulnes 57 (60735) Desde las 13.30 hrs. "Dos superpolicías fuera de orden" (men) $ 35

EDUCAL Agustinas 777 (35375 Desde las 11 hrs "Encuentro cercanos del tercer tipo (men) $ 45.

EL GOLF Apoquindo 3368 (287992) 16 hrs. "La juventud de una reina" (men) 19 y 22 hrs. "La divina criatura (21) $ 40

ESPAÑA Estado y Huérfanos (398488) Desde las 11 hrs. "Festival de dibujos animados" (men) $ 40

FLORIDA. Estado 235 (34289) Desde las 13 hrs. "Escándalo en la familia" (21) $ 35

GRAN PALACE Huérfanos 1178 (60082) Desde las 14 hrs. "Bullitt" (14) $ 40

HUELEN Huérfanos 779 (31603) Desde las 11 hrs. "La bella durmiente" (men) $ 35

HUERFANOS Huérfanos 930 (36707) Desde las 11 hrs. "Amor sin barreras" (14) $ 40

IMPERIO Estado 215 (397960) Desde las 11 hrs. "S.O.S. Submarino nuclear" (men) $ 40

KING Huérfanos 850 (32838) Desde las 10 hrs. "Hay que romper la rutina" (21) $ 35

LAS CONDES Apoquindo y Noruega (484067) 16, 19 y 22 hrs. "Encuentros cercanos del tercer tipo" (men) $ 50

LAS LILAS E. Yáñez y J. de Dios V. (43116) 16.30, 19 y 22 hrs. "S.O.S. Submarino nuclear" (men) $ 40

LIDO Huérfanos 680 (30797) Desde las 11 hrs. "La amenaza" (18) $ 40

MAIPO. San Pablo 4251 (731982) Desde las 14 hrs. "Abismo" y "Malicia" (21) $ 15.

MAYO. Monjitas 879 (391201). Desde las 10 hrs. "Orca, la ballena asesina" y "King Kong" (men) $ 25.

METRO. Bandera 141 (61570). Desde las 11 hrs. "S. O. S. Submarino nuclear". (men). $

MAIPU. Maipú (571530). Desde las 14.30 horas. "La noche de las narices frías" y "Las minas del rey Salomón" (men) $ 18.

MONACO. A. Prat. y 10 de julio (382845) Desde las 14 horas. "La canción es la misma" y "Woodstock" (14) $ 20.

NILO. Monjitas 879 (391202). Desde las 10 hrs. "La profesora de ciencias naturales". y "Al señor ministro le gustan todas y de prisa". (21) $ 25.

NORMANDIE. Alameda 139 (392749). Desde las 14 hrs. "Los paraguas de Cherburgo". (18). $ 30.

ORIENTE. P. de Valdivia. 099 (41345) 15.45 y 16.45 hrs. "La bella durmiente". (men) 19 y 21.45. hrs. "Bullitt" (14) $ 40.

PACIFICO. Huérfanos 1147 (62921). Desde las 11.30 hrs. "Mi adorable Benji". y "El Príncipe y el mendigo". (men) $ 30.

PEDRO DE VALDIVIA. P. de Valdivia 1719 (238546). 14.30 y 16.30 hrs. "Nuevo festival de la Pantera Rosa" (men).— 19 y 22 hrs. "El día del chacal". (18) $ 40.

PLAZA. Compañía 1068 (84714). Desde las 10 hrs. "La divina criatura". (21) $ 35.

PRAT. San Diego. 2119 (50734). Desde las 13 hrs. "La espía que me amó" y "El hombre de Singapur". (14) $ 20.

PROVIDENCIA. Manuel Montt 032. (42867) 16.30 y 19.15 horas. "Dos superpolicías fuera de orden". (Men) $40 . 22 horas. "El animal" (14) Premiere.

REAL. Compañía 1040 (65555). Desde las 11 horas "Los diez mandamientos" (Men). $35.

REX. Huérfanos 735 (31143). Desde las 11 hrs. "Dos policías fuera de orden" (men) $ 40.

RIO. Monjitas 743 (33550). Desde las 11 hrs. "El rey de Jalisco" y "La muerte de un gallero". (men) $ 25.

RITZ. San Antonio. 50 (380613). Desde las 11 hrs. "La enfermera" y "El amor a través de los siglos". (21) $ 18.

ROXY. Huérfanos 1055 (80809). Desde las 10 hrs. "La perfección del amor físico", y "Luna de miel entre tres" (21) $ 30.

SANTA LUCIA. Alameda y San Isidro (36666). 15, 18.45 y 21.15 hrs. "La guerra de los planetas". (men) $ 40.

TOESCA. Huérfanos 1313 (711562) Desde las 14 horas. "Los aristogatos" (Men) $30 Cine Arte 21.15 horas. "El graduado" (21) $30 y $20.

VICTORIA. Huérfanos 827 (30021). Desde las 10 hrs. "La divina Criatura". (21) $ 35.

WINDSOR. Moneda 1025 (89761). Desde las 11.25 hrs. "Encuentros cercanos del tercer tipo". (men) $ 45.

YORK. Ahumada 166 (66687). Desdo las 11 hrs. "El hombre que cayó a la tierra" (21). $ 30.

Resultó más compacto, eficiente y económico que el importado

Caso Humano Impulsó a USM a Fabricar un Riñón Artificial

Asistentes a la conferencia de prensa en que se dio a conocer esta positiva realización de profesionales chilenos. Aparecen el Dr. Hernán Aguirre, el Director de Ciencias de Computación, Claudio Matamoros; el profesor de Electrotecnia, Hugo Palacios; el Rector de USM, Ismael Huerta Díaz, y el Vicerrector de Asistencia Técnica, Max von Brand.

Valparaíso

Un dramático caso humano, hizo que la Universidad Técnica Federico Santa María, apoyara y fabricara, un nuevo riñón artificial, con mayores adelantos técnicos, automatizado y de menor costo.

El hecho se produjo el año pasado cuando el actual Director del Departamento de Ciencias de la Computación, Claudio Matamoros, debido a una grave afección renal, tuvo que someterse a hemodiálisis y posteriormente a un trasplante de riñón, el que le fue donado por su hermana.

Ante la falta de medios existentes, ya que los riñones artificiales en la región, y en el país entero, eran insuficientes, el rector de ese entonces Juan Naylor Wieber, dispuso que esta casa de estudios superiores, se abocara a la confección de un aparato más moderno, automatizado y más barato, conjuntamente con la industria de maquinarias médicas, de Valparaíso, dirigida por el doctor y cirujano Hernán Aguirre, esta última, la única de su tipo existente en el país.

El fruto de este convenio que, después de un año y ocho meses, se entregó el producto terminado, que actualmente ya cumple con sus funciones de atención a los pacientes afectados de este penoso mal, que se palia por medio de la hemodiálisis y posteriormente, con el trasplante.

ESPECIALISTAS

La labor no fue fácil, hubo que tomar en cuenta muchos factores, tanto científicos como de mercado, ya que hubo que adquirir piezas por unidades lo que es difícil en un campo tan especializado- y se crearon dos laboratorios, especialmente destinados al montaje y funcionamiento de la nueva maquinaria técnica.

En esta tarea participaron el vicerrector de Investigaciones y Asistencia Técnica, Max von Brand; la Facultad de Electro Técnica -sección electrónica- con los ingenieros Sergio Zanetta, Patricio Anguita, Mauricio Muzo Muñoz y Hugo Palacios; mecánica, con Rodolfo Martínez y Gino Cannessa, y la industria de maquinarias médicas de Valparaíso, con el doctor Hernán Aguirre.

"En un comienzo", manifestó Sergio Zanetta, "nos costaba entendernos, puesto que teníamos distintos lenguajes técnicos, pero rápidamente logramos entendernos muy bien". Una vez funcionando el aparato, que incluso es de menor tamaño que los existentes, lo pusimos a toda clase de pruebas, primero en vitro, luego en los hospitales y finalmente se puso a disposición de los pacientes".

MAYORES SERVICIOS

"Con respecto a esto último, el cirujano Hernán Aguirre señaló que el moderno riñón artificial, presta mayores servicios, ya que, según el caso, reducen notablemente las horas en que se debe usar este artefacto, causando menores inconvenientes en los pacientes. Por otra parte, este presenta un costo mucho menor a los 10.000 dólares que costaría importar el mismo equipo, y su asistencia técnica se encuenta a la mano.

En cuanto al aporte realizado por la Universidad obedece a los intereses que tiene ella, en otorgar su asistencia profesional a la comunidad, especialmente en lo que a salud se refiere, agregando el rector Ismael Huerta, que el plantel universitario, efectúa desde hace ya tres años, investigaciones con un simulador cardiovascular y en un sistema de farmacovigilancia, en los que participaran también la Universidad de Chile y médicos especializados de la Quinta Región.

La Universidad Santa María, no sacó patente del nuevo aparato de hemodiálisis, entregando esta posibilidad a la industria de maquinaria médica, la que gentilmente prestó el año pasado un riñón artificial a esta institución porteña, para la atención de uno de sus funcionarios.

Finalmente, el rector Huerta, dijo que si hay un mayor aporte del sector empresarial este proyecto podría continuarse, tanto en esta especialidad como en otras, mancomunando así, los esfuerzos de este centro de estudios y la empresa.

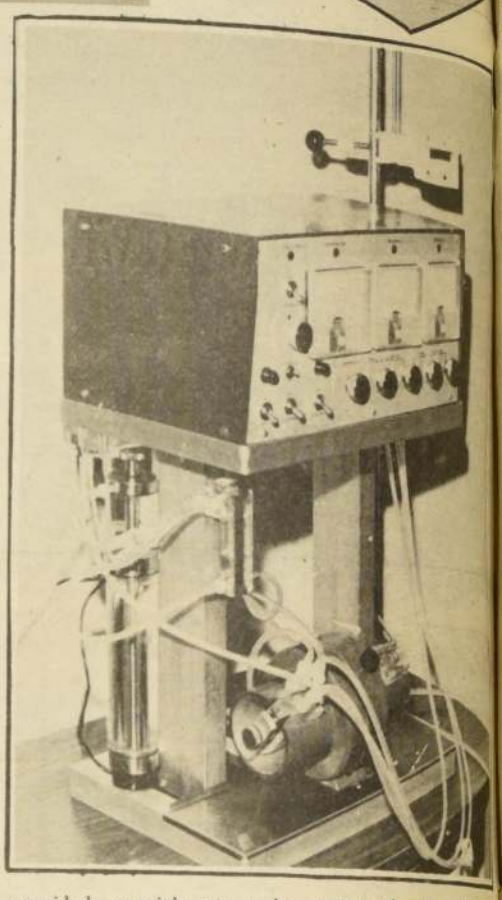

Este es el riñón artificial compacto y más económico realizado por un equipo de expertos de la USM, y de la Industria de Maquinaria Médica

Entusiasta concurrencia de público

Con Renovados Bríos Funciona Expo-Import

Valparaíso

La prueba más elocuente del espíritu tenaz que anima al chileno frente a los problemas que debe afrontar ante circunstancias imprevistas, características en nuestro país, como son los temporales, inundaciones y terremotos, se ha comprobado una vez más entre los organizadores y expositores de la Segunda Feria Internacional "EXPO IMPORT 78".

Depués de los daños sufridos en el recinto ferial debido al fuerte temporal que azotó a la zona con vientos de 75 km. por hora y que provocó la rotura de la carpa central y daños menores en las instalaciones laterales, obligando a la suspensión momentánea de la EXPO IMPORT 78, tanto la comisión organizadora ejecutiva ferial de la Cámara Regional del Comercio y de la Producción, y V Región, como los expositores, manifestaron por unanimidad su intención de seguir adelante, con redoblado esfuerzo, la continuación de la muestra.

Es así como a partir de ayer la Segunda Feria Internacional "EXPO IMPORT 78" se reabrió por 16 días más, hasta el 6 de agosto, con la participación de todos los expositores. La respuesta del público ha sido nuevamente entusiasta.

Al ser consultados los arquitectos encargados de las obras, Costa, Meneses, Silva y Rojas, manifestaron que se levantó una construcción liviana y segura para proteger el escenario, a la vez que se cambió el circuito de recorrido en las carpas. Respecto a las razones de la destrucción de la carpa gigante, señalaron que el fuerte viento que azotó la zona el viernes pasado inflò la carpa y reventó la tela ya fatigada por el azote de tres temporales de vientos. Sin embargo, agregaron, su estructura metálica quedó intacta.

Ochenta personas, entre contratistas y operarios, tuvieron a su cargo la restauración del recinto ferial.

El stand de SOCIMA se fijó como tarea promover la exportación de corbatas chilenas a países de nuestro continente. Su producción está a la venta a precios promocionales.

La juventud impulsará el desarrollo de la comuna porteña

Alcalde Bartolucci Anunció su Plan

Valparaíso

La planificación urbana, la regulación del crecimiento de la ciudad, mejorar los accesos a los cerros, los trabajos de alcantarillado, la locomoción y la incorporación a la planta municipal de los jóvenes de la Región, son las tareas prioritarias que se ha propuesto el abogado Francisco Bartolucci, quien al próximo lunes asumirá como Alcalde de la ciudad de Valparaíso.

Bartolucci considera que es fundamental planificar el crecimiento inorgánico de Valparaíso y promover la construcción en altura y con amplias plantas de estacionamiento.

"Es urgente —manifestó— mejorar y regular el acceso a los cerros, solucionando problemas de alcantarillado, locomoción, iluminación y pavimentación urbanas".

"El desarrollo de Valparaíso está en su puerto, ya que el mar significa un gran respaldo para la economía del país", dijo el nuevo Alcalde, agregando que son muy importantes, pero no de inmediata prioridad, la construcción del túnel entre "El Salto" y Valparaíso, que reemplazaría a la vía elevada y el terminal ferroviario de la ciudad.

PARTICIPACION CIVIL DE LA JUVENTUD

"Creo muy importante que la Alcaldía sea asumida por un civil, agregó, demostrando ello el espíritu del Gobierno en favorecer la integración cívico-militar".

Enfatizó que las organizaciones juveniles tendrán una primera importancia en las tareas edilicias, las que colaborarán con la Municipalidad en trabajo social, deporte y recreación y desarrollo comunitario. También un grupo de jóvenes se incorporará a la planta de sus colaboradores en la Municipalidad.

Bartolucci informó que impulsará una política de puertas abiertas para con la prensa y que se dedicará de lleno a su tarea alcaldicia y a su cátedra de Derecho Romano en la Escuela de Leyes de la Universidad Católica de ese puerto, que lo ha cobijado por 12 años.

CITACIONES

COOPERATIVA de Viviendas y Servicios Habitacionales de E.E. y O. O. Vidrios Planos Cerrillos Ltda. cita a reunión extraordinaria para el Dgo. 23 del pte., a las 10.30 a. m. hrs 1ª citación y 10,45 hrs. A. M. 2ª citación. Tabla: 1º Lectura acta anterior y correspondencia. 2º Informes sobre gestiones balances 1977-1978. 3º Informe sobre obtención de títulos de dominio. 4º Varios. Local de reunión Pasaje Palermo 2845, Maipú. - El Consejo.

20-21

CONFECCIONES. Heyum S.A. Junta General Ordinaria de Accionistas. Por acuerdo del Directorio, se cita a los señores Accionistas a Junta General Ordinaria, para el día 9 de agosto de 1978, a las 18 horas, en las oficinas de la Sociedad, Avda. Pedro de Valdivia Nº 5691, para pronunciarse sobre la Memoria y Balance correspondiente al Ejercicio de 1977, renovar al Directorio y designar Inspectores de Cuentas para el ejercicio de 1978, y otras materias propias de esta clase de junta. El Presidente. Cierre del Registro de Accionistas. Para los efectos de esta Junta, el Registro de Accionistas permanecerá cerrado entre los días 4 al 9 de agosto de 1978, ambas fechas inclusive. El Gerente General.

21-24-26.

IMPORTADORA de Repuestos Auto Service S.A.C. e I. Citase a Junta General Ordinaria de Accionistas de "Importadora de Repuestos Auto Service S. A. C. e I.", para el día lunes 31 de julio de 1978 a las 11 horas, en la Oficina del Secretario Abogado de la Empresa, ubicada en calle Agustinas Nº 1442, Depto. 505 Block "A", para pronunciarse sobre la Memoria y el Balance del ejercicio terminado el 31 de diciembre de 1977 y reelegir o reemplazar Inspectores de Cuentas titulares y suplentes Con tal motivo, el Registro de Accionistas permanecerá cerrado desde el 19 hasta el 31 de julio de 1978, ambas fechas inclusive. V. Rostagno M. Secretario Abogado. Santiago 19 de julio de 1978.

19-20-21

COMPAÑIA Industrial de Construcciones Cindec S.A. Citase a los señores accionistas de la Cia. Industrial de Construcciones Cindec S.A. a Junta General Ordinaria de Accionistas que se llevará a efecto el día 31 de julio de 1978, a las 9,30 horas, en sus oficinas ubicadas en calle Nueva York Nº 57, piso 3º, con el objeto de: a) Conocer Memoria y Balance del ejercicio comprendido el 1 de julio de 1977 y el 31 de diciembre de 1977; b) Designar Inspectores de Cuentas; c) Elección de Directorio. El Presidente. Cierre del Registro. El Registro de Accionistas permanecerá cerrado desde el 26 al 31 de julio de 1978, ambas fechas inclusive.

21-29

REMATES

El viernes 21 de julio a las 15 horas en calle Chacabuco Nº 763, efectuaremos Remate de Vehículos, maquinarias Industriales y Comerciales, muebles menajes de casa, materiales y varios. Orden de los señores: Entel Chile, Agentes del Lloyds de Londres, Andres Villarroel, Jorge Pica, Rafael Figueroa, Maruberi Corporation, Moises Levy, Rafael Villanueva, Manuel Leiva, Manic Ltda. Laura Cortés, Jorge Castro, Carlos Jara, Jorge Villalobos, Mariano Aguirre, Sergio Latrop, Julio López, Fernando Rodriguez, Julio Cortés, Mario Sánchez, Nelia Vallejos, Alfonso Muñoz, Raul Hermosilla, Guillermo Madrid, Claudina Acuña, Sertec Ltda. Manuel Pérez, Oscar Zabala, Ricardo Riffo, Transportes Itali Chile, Juan González, Osvaldo Parsen, Alda Astudillo, Industrias Benfenati, Francisco Manríquez, Sergio Ortiz, Sergio Chirinos, Imresa, Pica y Villarroel, Albino Fuentes. Amplios detalles de las especies a subastar en aviso comercial del Diario El Mercurio en paginas especiales de remates. a la vista. Nicanor Marticorena Pereira, Julio Marticorena García, Martilleros Publicos.

20-21

VIERNES, 18,30 horas, remate menaje Alameda 1691, orden Sr. Andrés Castelli Q. y señores González Herranz Millas, Blanco Dutoit, Contreras, Pizarro, Letelier, Fernández Pérez, Brjones, Mazzini, Montero, Castelli, Tello, Sáez Raymond Wienecke, Miranda Larraín, HOGAR Catequístico, Canales Aldunate Calsera, Gutiérrez. A la vista Eyzaguirre y Soffia, Martilleros Públicos.

20-21

JUDICIALES Y LEGALES

QUIEBRA: Sociedad Reinike y Santibáñez Ltda. Primer Juzgado Civil de Mayor Cuantía. Resolución 6 julio 1978, tuvo por verificado extraordinariamente crédito fiscal por $ 4.377,90 más intereses, multas e IPC, preferente 1ª clase Art. 2472 Nº 5 Código Civil. Secretaria.

21-22-24

SEGUNDO Juzgado concedió posesión efectiva Clodomira del Carmen Aedo Moraga a Gustavo González Aedo, sin perjuicio derechos cónyuge sobreviviente Gustavo González Silva.

21-22-24

PRIMER Juzgado Civil San Miguel, concedió posesión efectiva herencia intestada de María Cristina Gerer Lambert, a Doris, Luis y Eduardo Malfert Gerer. Practicaré inventario solemne 27 julio 1978, once horas. Secretario.

21-22-24

PRIMER Juzgado Civil San Miguel, concedió posesión efectiva herencia intestada de Jacinto Muñoz Molina, a Javier, Nelson y Santiago Muñoz Muñoz, sin perjuicio derechos cónyuge María Ester Muñoz López. Secretario.

21-22-24

PRIMER Juzgado Civil San Miguel concedió posesión efectiva herencia intestada de José Jesús Mondaca Astudillo, a Sergio; María Cristina; Luis; Olegario; Alicia; Rosaura; Fernando, José, Héctor y Soledad Mondaca Henríquez; sin perjuicio derechos cónyuge Francisca Henríquez Ibacache. Tramítase Ley 16.271. Secretario.

21-22-24

PRIMER Juzgado Civil San Miguel, concedió posesión efectiva herencia intestada de Alberto Trucco Vaccaro y Estela Caro Vargas, a Raúl y Gabriela Trucco Caro. Secretario.

21-22-24

PRIMER Juzgado concedió posesión efectiva Ernesto Sandoval Pincheira, para Carolina Sandoval Orellana y Carolina Orellana Avila sin perjuicio derechos última como cónyuge. Ley 16271 artículo 35.

21-22

PRIMER Juzgado concedió posesión efectiva Alfonso Moreno Rivera, para Bernardo, Maryone, Ignacio, Mónica y Magaly Moreno Reyes, sin perjuicio derechos cónyuge Margot Reyes Reyes. Practicaré Secretaría inventario solemne veinticinco julio 1978, quince horas.

21-22-24

PRIMER Juzgado concedió posesión efectiva Julio Rubio Fenieux, para César y Patricia Rubio Puelma; sin perjuicio derechos cónyuge Mónica Puelma Villena. Practicaré Secretaría Inventario solemne veinticinco julio 1978, quince horas.

21-22-24

PRIMER Juzgado concedió posesión efectiva Bernardo Tapia Astudillo, para Orieta, Bernardo, Eduardo y Germán Tapia González, sin perjuicio derechos cónyuge Margarita González Silva.

21-22-24

PRIMER Juzgado Civil San Miguel, concedió posesión efectiva herencia intestada de Luz Herminia San Martín Monsalve, a Sylvia; Guacolda; Pedro Arturo; Vladimiro; Luz Gema Flores San Martín; sin perjuicio derechos cónyuge Pedro Flores Cerna. Practicaré inventario solemne 27 de julio 1978, once horas. Secretario.

21-22-24

PRIMER Juzgado Civil San Miguel, concedió posesión efectiva herencia intestada de Pablo Grau Vidal, a Araceli Grau Rieu. Secretario..

21-22-24

PRIMER Juzgado Civil San Miguel, concedió posesión efectiva herencia testada de Clara Rosa Sotelo Curiante a Rosa Amelia Sotelo Jerez. Secretario.

21-22-24

PRIMER Juzgado Civil San Miguel, concedió posesión efectiva herencia intestada de Jorge Ernesto Pacheco Campos, a Graciela Rojas Díaz. Secretario.

21-22- 24

PRIMER Juzgado concedió posesión efectiva Alfredo Sagredo Saravia, para Edgar y Lilian Sagredo Lizama; sin perjuicio derechos cónyuge Adelaida Lizama Cornejo.

21-22-24

PRIMER Juzgado concedió posesión efectiva Lidia Reccius Podestá, para Robert, y Richard Cunningham Reccius; sin perjuicio derechos cónyuge Roberto Cunningham Martínez. Practicaré Secretaría inventario solemne veintiséis julio 1978, quince horas.

21-22-24

PRIMER Juzgado concedió posesión efectiva Víctor González Orellana, para Manuel, Myriam y María González Riquelme y Víctor González Zorrilla; sin perjuicio derechos cónyuge Noemí Riquelme Rojas. Practicaré Secretaría Inventario solemne veintiséis julio 1978, quince horas.

21-22-24

PRIMER Juzgado concedió posesión efectiva Horacio Soza Alvarez, para Hernán, Patricio y Mónica Soza Gatica; sin perjuicio derechos cónyuge Mercedes Gatica Adriazola.

21-22-24

PRIMER Juzgado concedió posesión efectiva Oscar del Río López, para María Vargas Peláez, sin perjuicio derechos como cónyuge.

21-22-24

QUIEBRA Fernando Zamora Silva. Primer Juzgado Civil Mayor Cuantía Santiago. Expediente 75914. Resolución doce julio 1978 tuvo por verificado extraordinariamente crédito preferente del Banco Sud Americano por total de $ 8.396.250,39. Comuníquese a fallido y acreedores. Secretario.

21-22-24

SEXTO Juzgado concedió posesión efectiva herencia intestada Delicia Cofré Silva, hija legítima Gricelda Arriagada Cofré. Rol 531-78. La Secretaria

21-22-24

SEGUNDO Juzgado Civil San Miguel, concedió posesión efectiva María Mercedes Galleguillos a Purísima y Amador Pizarro Galleguillos, sin perjuicio derechos cónyuge Perfecto Pizarro Aracena. Y concédese además, posesión efectiva Perfecto Pizarro Aracena a Purísima y Amador Pizarro Galleguillos Tramítese conformidad artículo 33 Ley 16.271.

21-22

SEGUNDO Juzgado Civil San Miguel, concedió posesión efectiva Pablo Hinojosa Concha a Marcial, Marcelo, María y Orietta Hinojosa Valdés sin perjuicio derechos cónyuge Fémina Valdés Beltrán.

21-22-24

SEGUNDO Juzgado Civil San Miguel, concedió posesiones efectivas Anastasia Climen Tomas, y José Cabrera Godoy, a Josefina, Marta y Miguel Cabrera Climen. Practicaré inventario solemne 31 julio 15 horas. Secretario.

21-22-24

NULO cheque extraviado 0523978-000 Banco Estado Huérfanos Cuenta 3193527

21-22-23

ORDEN de no pago cheques Serie AA-49 Nº 89770 y 89771 del Banco de Crédito e Inversiones Mercado Central, por robo.

21-22-23

SERGIO Patricio González Martínez, Ingeniero Agrónomo, domiciliado en Diagonal Paraguay 390, D. 122, C.I 5.075.524- Santiago dueño de automóvil Citroen AX-330, modelo 1070, motor 3510000762, adquirido en E75.000 a Octavio Soza Castro, antiguo dueño, domiciliado en Moneda 1137, Of. 52, con documento fecha 5|10|73, , inscrito en Conservador Bienes Raices Santiago bajo Registro de Vehículos Motorizados A38.701 del 11|10|70, presuntivamente al amparo de disposición Nº 43 de Ley 17.940, de la cual se pide alzamiento de presunción por haberse cumplido plazo legal correspondiente.

21

HABIENDOSE extraviado el Título Nº 44280 de la Cía Sud Americana de Vapores, por un total de 91 acciones, inscritas a nombre de Guillermo Melo Villegas quedan nulas y sin valor por haberse dado el aviso correspondiente.

21-22-23

POR haberse extraviado Títulos Nº 2334 y 8221 por 1.593 acciones de Cemento Bío Bío. S.A. A nombre del señor Jorge Razmilic Vlahovic Registro Nº 2301, quedan nulos por la presente publicación

21-22-23

JUZGADO Letras San Bernardo concedió posesión efectiva herencia quedada al fallecimiento de Juan Carlos Thamm Flores, a madre legítima Ema Leal Flores. El Secretario

21-22

JUZGADO de Letras de Puente Alto, resolución fecha 20 de abril de 1978, concedió posesión efectiva herencia intestada quedada al fallecimiento de don Ricardo Rojas Cabello a sus hijos legitimos Tomás Enrique, Ricardo Segundo, Graciela del Carmen y María Madgalena Rojas González, sin perjuicio de los derechos del cónyuge sobreviviente doña Santos González. El Secretario.

21-22-24

PRIMER Juzgado Civil de San Miguel, concedió posesión efectiva bienes quedados fallecimiento Miguel Quiroz Camus a hijo legitimo, Miguel Angel Quiroz Rojas, sin perjuicio derechos, conyuge sobreviviente, Juana de Dios Rojas Solar. El Secretario.

21-22-24

QUIEBRA Manufacturas del Cuero S.A. Tercer Juzgado Civil Mayor Cuantía, Santiago. Resolución 7 Julio 1978, tuvo por verificado extraordinariamente crédito Fisco de Chile. $ 1.605. 179,51, preferente art. 2.472 Nº 8 Código Civil. Secretario.

21-22-24

QUIEBRA. Cooperativa de trabajo Soleche Ltda. Tercer Juzgado Civil Mayor Cuantía, Santiago. Resolución 7 Julio 1978, tuvo por acompañada nómina créditos reconocidos. Créditos valistas reconocidos. Luis Becerra López $ 87.744,40 Chacao Ltda. $ 24.096, intereses. Prepac Ltda. $ 185.066,84, intereses, Carlos Cramer S.A. $ 26.540,60 intereses. Envases Modernos S.A. $ 71.684,29, Papeles y Cartones S.A. $ 32.850,60 . Chilectra S A. $ 185.612,31; Walter Muller Muñoz . $ 46.490,40, Codisur Ltda. $ 62.026,56; San Jorge S.A. $ 196.772,14; Café Do Brasil S.A. $ 15.007,20, Ras Ltda. $ 51.137,02 intereses, Vera y Gianini S.A. $ 201.197,21, Chiprodal S.A. $ 2.432.688; Fábrica Nacional de Aceite. $ 326.588,16. Créditos preferentes reconocidos, Ificoop Ltda. $ 14.224,346.97 e intereses. Hipoteca, Prenda industrial Soleche Ltda. , Eca y Corfo. $ 56.308.622 hipoteca, fisco. $ 8.765.524,63 intereses. art. 2.472 Nº 5. Código Civil. Créditos valistas impugnados. Luis Becerra López. $13.744,40, Prepac Ltda. reajustes, Papeles y Cartones S.A. $ 12.615,90, Chilectra S.A. $ 52.329,01 Codisur Ltda. $ 27.911.45 San Jorge S.A. $ 9.708,34, Julio Fabio Leiva. $ 20.386,66: Chiprodal S.A. $ 506.469, Industria Radio y Televisión. $ 140.346 intereses, reajustes. Créditos preferentes impugnados Ificoop Ltda. costas. Hipoteca Prenda industrial. Créditos reconocidos con preferencia impugnado. No hubo. Secretario.

21-22-24

EXTRAVIADOS. títulos 356335 Papeles y Cartones de Elba Fernández Arriagada. quedan nulos. 20-21-22.

QUIEBRA. Carlos Lira Albizu. Quinto Juzgado Civil Mayor Cuantía, Santiago. Resolución 12 Julio 1978, tuvo por acompañada nomina créditos reconocidos. Créditos valistas reconocidos. José Escobar $ 45.000 e intereses. Créditos preferentes reconocidos. No hubo. Créditos valistas impugnados. José Escobar . reajustes y costas. Créditos preferentes impugnados. no hubo. Créditos reconocidos con preferencia impugnado. no hubo Secretario.

21-22-24

QUIEBRA: Cooperativa Unicoop Limitada, Segundo Juzgado Civil Mayor Cuantía Santiago, Eufemia Gálvez Gálvez, verificó crédito por $ 25.325,03. correspondientes depósitos en cuotas ahorro acompañó minuta. Juzgado Proveyó: Santiago trece julio de mil novecientos setenta y ocho. A lo principal por verificado el crédito, notifíquese en forma legal, al primer otrosí, como se pide, al segundo téngase presente M. A. Zagal Juez. E. Osorio G., Secretaria. Lo que comunico a los interesados. Secretaria.

21-22-24

SEXTO Juzgado concedió beneficio inventario, posesión efectiva María Muñoz, hijos Francisco, Carmen y Mónica Infante Muñoz, sin perjuicio cónyuge José Infante Moncada.

21-22-24

SEXTO Juzgado concedió posesión efectiva Alfredo Carrasco o Alfredo Carrasco Alcántara, hijos Haroldo, María, Gladys, Moisés, Néstor y Orieta Carrasco Gálvez, sin perjuicio cónyuge Auristela Gálvez. Concedió también posesión efectiva Oscar y Mirtala Carrasco Gálvez, hermanos ya enumerados, y para madre Auristela Gálvez.

21-22-24

QUINTO Juzgado Civil, concedió posesión efectiva Carmen Ortuzar Lira a Inés Ortuzar Lira.

21-22-24

QUINTO Juzgado Civil, 25 actual, 15 horas, practicaré inventario solemne bienes herencia Pierina Sfondrini Cerioli.

21-22-24

QUINTO Juzgado Civil, concedió posesión efectiva Héctor Madariaga Jiménez a cónyuge Glasfira Villar Salinas, sin perjuicio sus derechos. Inventario solemne 25 actual, 15 horas.

21-22-24

TERCER Juzgado Civil de Mayor Cuantía.- Santiago autos Rol Nº 300-78, cita a parientes de menores Germán y Walter Flores Bastidas, audiencia del 25 de julio en curso a las 16 horas a fin de nombrar curador. Secretaria.

21-22-23

POR extravío queda nulo depósito a plazo renovable Nº 3334 del Banco Osorno y La Unión por US$ 1.005.

21-22-23

ESTABLECIMIENTOS Villa Sur. S. A. Elección de Directorio. En Junta general de accionistas de 21 junio pasado, se eligió el siguiente directorio: Doña Rosario Casado Crespo, don Tomás Arroyo Valles, doña Digna Dumont Rodríguez, don Abelardo Hidalgo Morales, y don Rafael Saavedra Valdés. Se hace esta publicación de acuerdo a la ley.

21

QUIEBRA: Fernando Pérez y Cía. Ltda. Primer Juzgado Civil Mayor Cuantía Santiago. Resolución 17 julio 1978, tuvo por presentada nómina de créditos reconocidos, figurando el siguiente: Cooperativa Sodimac Ltda, $ 122.387,40. valista. Secretaria.

21-22-24.

QUIEBRA Fernando Pérez y Cía Ltda. Primer Juzgado Civil Mayor Cuantía, Santiago. Resolución 17. Julio 1978, fijó como fecha cesación pagos fallida el 30 julio 1977. Secretario.

21-22-24.

QUINTO Juzgado Civil Mayor Cuantía, Quiebra "Confecciones Burger S.A.", resolución de fecha 19 junio último, tuvo por verificado crédito extraordinario por la suma de US$ 248.000.- más intereses corrientes, de don José Burger Brecher. La Secretaria.

21-22-24.

NULOS por extravío títulos 692446 y 774799 acciones Papeles y Cartones de Perla Mireya Silva Vargas.

21-22-23.

SOLICITUD. (Para legalizar situación de hecho). Gregorio Santos García, agricultor, domiciliado en el Fundo Covadonga, Comuna de Cunco, Provincia de Cautín Rol Nº 302-37, dirección postal Pasaje Mónaco Nº 0635 Temuco, solicita respetuosamente el Sr. Director General de Aguas tenga a bien conceder una Merced de Aguas de 350 L| Seg. con fines de riego para 350 Hás del fundo Covadonga. a) Las aguas se extraen del Estero Confluencia, afluente del Río Negro y Allipén de la hoya del Toltén. Las aguas son superficiales y corrientes y su curso se desarrolla totalmente en la Comuna de Cunco. b) El caudal solicitado se captará mediante bocatoma lateral con barrera transversal ubicada en el Estero Confluencia a 2,5 Km. al N.O. del puente del camino Cunco- Melipeuco sobre el río Negro y se conducirá a tajo abierto mediante canal 2,1 Km. de longitud hasta el predio beneficiado. c) El caudal mínimo del Estero Confluencia se estima en 400 L|seg. en la época de estiaje y no existen aprovechamientos aguas abajo en este estero. d) Será necesario informar una servidumbre de acueducto de 100 mts. en el fundo Rol. Nº 302-26 del Sr. Berger y de 2.000 mts, en el fundo Rol. Nº 302-36 del Sr. Eduardo Ibañez. e) Solicito una merced permanente de uso contínuo durante todo el año. Cunco, 14 de junio de 1978.

21-22.

SOLICITUD de Merced de Aguas y de Caducidad de Derechos de Aprovechamiento. Señor Director General de Aguas: Teodorinda del C. Valdés Geldres, agricultor, usuarios de aguas del Canal Municipal- Río Ñuble solicita Merced de Aguas de 2.- p. al. del Río Ñuble, equivalentes a 6. lts.|seg. para el regadío de 2,64 Has. de su propiedad ubicada en la comuna de San Carlos. Los derechos de aprovechamiento que se solicitan son de ejercicio permanente y continuo, de aguas superficiales y corrientes, que se captan por gravitación por la Bocatoma del Canal Municipal, ubicada en la ribera Norte del Río Ñuble, 4.- Kms. al Oriente del puente carretero de Nahueltoro y se conducen por el cauce artificial a tajo abierto de ése Canal hasta el Km. 22., donde se extraen por un saliente provisorio; la captación y el recorrido de las aguas quedan en el ex-Dpto. de San Carlos. El caudal mínimo normal del río., en el lugar de la captación, es de 25. mc. seg; aguas abajo de éstas se encuentran las Bocatomas siguientes con los caudales en mc.|seg. que se indican: Virgüin 7.-, Changaral 2,5; Ranchillo 1.- San Pedro 0,5; Arrau 1,2; Lurin 0,6; Multicura 0,3; Santa Sara 1,2; Pomuyeto Ossa 0,8; Matriz Reloca 2.4; San Luis 0,2; Santa Rosa y Santa Rita 0,7; Dadinco 3,6; San José de Ñuble 0,6; Capilla Cox 1,2; San José 1,5; Arancibia 0,2; Capilla Navarro 0,4; Rinconada 0,4; Santa Laura 0,6. Los derechos cuya Merced se solicita han sido utilizados desde hace más de 15 años por la solicitante, hasta 1967 como arrendataria de aguas a su titular, la I. Municipalidad de San Carlos desde esa fecha hasta el presente, en calidad de usuaria de Aguas cedidas por su titular, en consideración a lo expuesto se solicita la caducidad de esos derechos a su titular y su concesión a la solicitante. Es. Gracia. Teodorinda del C. Valdés Geldres. Vicuña Mackenna 1300 S. Carlos. Chillán, julio 7 de 1978. Nº 126. Por presentada solicitud de Merced de aguas y de caducidad de derechos de agua de Doña Teodorinda del C. Valdés Geldres, efectúense las publicaciones legales, dos en el Diario La Discusión de Chillán y dos en El Cronista de Santiago. Chile. Julio Fernando Salazar Lantery Coronel de Ejército Gobernador Provincial de Ñuble, Remberto Valdés Rodríguez. Secretario Abogado.

21-22.

CRONIGRAMA

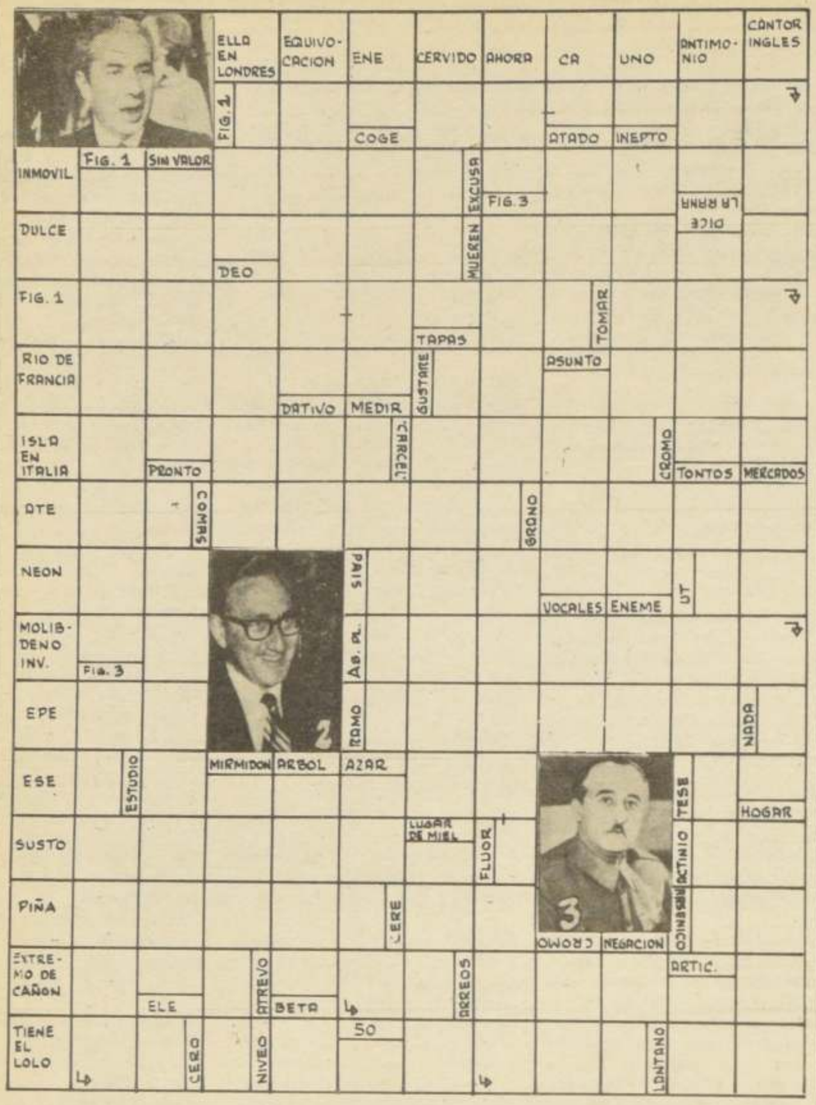

Solución del CRONIGRAMA de ayer

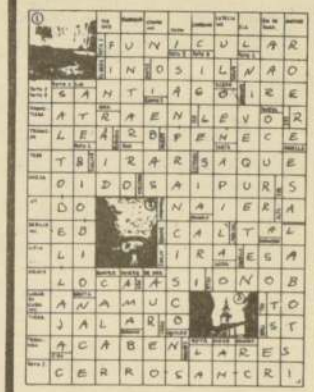

e JUDICIALES Y LEGALES

QUIEBRA. Sociedad Grinber, Fliman y Cía. Sexto Juzgado Civil Mayor Cuantía Santiago. Resolución 23 junio 1978, declaró en quiebra a Sociedad Grinberg, Fliman y Cía. Resolución 13 julio, 1978, aclaró auto de quiebra en el sentido que constituye sociedad colectiva comercial y tiene calidad de comerciante. Las personas que tengan papeles o bienes pertenecientes a la fallida, deben entregarlos dentro de tercero día al Síndico de Quiebras, bajo apercibimiento de ser detenidos por encubridores o cómplices de la quiebra. Acumúlese a quiebra juicios pendientes contra fallida puedan afectar sus bienes. Adviértese al público que no deben hacer pagos ni entrega de mercaderías a la fallida bajo pena nulidad de las mismas. Los acreedores residentes en Chile deben verificar créditos y preferencias dentro de treinta días, bajo apercibimiento legal. Notificaciones legales se harán diario "El Cronista", Secretaria.

17-18-19-20-21

Directorio de
A.R.G.A. S.A.

cita a Junta General Ordinaria Anual de Accionistas para el lunes 31 julio 1978, a las 20 horas, en Av. Los Leones 465, para Pronunciarse sobre Memoria y Balance ejercicio 1977; Elección nuevo Directorio; Designar Inspectores de Cuentas, y tratar demás materias propias Junta Ordinaria. Calificación Poderes se hará el día 31. Registro Accionistas permanecerá cerrado del 20 al 31 de julio de 1978.

BOTILLERIA Y ROTISERIA "EL LEON"

Confites - menestras y las mejores papas fritas.

Atención esmerada hasta la 1 de la madrugada.

Calle Valparaíso 236
Fono: 85535
Viña del Mar

INC BUS

Lo lleva a la hermosa tierra del Aymará (3ª Región)

Con sus salidas diarias a las 19,30 y 21,00 horas. En modernos Buses con Baños, T.V. y atención de cafetería.

Viaje con Nosotros a Vallenar, Copiapó, Chañaral, Caldera, Salado, Diego de Almagro, Llanta, Salvador, Potrerillos.

Inca - Bus lo espera para llevarlo por las rutas del Cobre.

Reservas de Pasajes:

Amunátegui Nº 920 - fono 72181

Servicios de Encargos:

Rosas 1224—fono 724904

QUIEBRA: Sociedad Industrias Eléctricas Nacionales S. A. C. I. "Síndelen", Sexto Juzgado Civil Mayor Cuantía, Morandé 402, Santiago, por resolución 4 julio 1978, tuvo por verificado crédito del Banco Unido de Fomento, por US$ 258.000.- correspondientes a dos pagarés de US$ 192.000.- y US$ 66.000.- e intereses por US$ 17.524.56-; 13.239 Unidades de Fomento e intereses ascendentes a 71.09 Unidades de Fomento; y 12.600 Unidades de Fomento correspondiente a tercera cuota de un mutuo e intereses pendientes por 852.83 Unidades de Fomento, e intereses penales por 202.72 Unidades de Fomento.

20-21-22

QUINTO Juzgado Civil, concedió posesión efectiva Luisa Wohlke Hoffmann a Donald Schneider Wohlke.

20-21-22

QUINTO Juzgado Civil, concedió posesión efectiva Josefa Antonia Mercedes Elizalde Goñi a Mercedes y Juan Iruretagoyena Elizalde, Pedro, María, José y Mirentxu Iruretagoyena Borda.

20-21-22

QUINTO Juzgado Civil, concedió posesión efectiva Luciano René Gautier de Troeyer a María y Emilio Gautier de la Vega;, y Alfredo Gautier Mamanni.

20-21-22

QUINTO Juzgado Civil, concedió posesión efectiva Luis Gálvez Avila y María Vallejos Cortés a Luis y Eduardo Gálvez Vallejos.

20-21-22

QUINTO Juzgado Civil, concedió posesión efectiva José Camilo Alí Soto a Josefina Alí Soto.

20-21-22

SUSCRIBASE A "EL CRONISTA"

Suscripción anual........................ $ 2.000
Suscripción semestral.................... $ 1.000
Suscripción trimestral................... $ 550

Sírvase enviar su cheque cruzado a nombre de "El Cronista" (Agustinas 1269) o llame al 68474, pidiendo un vendedor.

SI NO HA LEIDO "EL CRONISTA"
HAGALO. . . AHORA. . .
¡EL CRONISTA AHORA!

HABIENDOSE extraviado los títulos números 158 y 174 por una acción Serie "A" cada uno, del Instituto de Diagnóstico S.A. INDISA nombre Rafael Urzúa Casas-Cordero quedan sin efecto, nulos y sin valor por haberse dado el aviso correspondiente.

19-20-21-22-23

CUARTO Juzgado concedió posesión efectiva Abelardo Portuguez Sepúlveda a hermanas María Zulema y Ana Luisa Portuguez Sepúlveda y cónyuge Aida del Carmen Arancibia Farías, sin perjuicio sus derechos

20-21-22

SEXTO Juzgado concedió beneficio inventario posesión efectiva, herencia testada Elena Aguirre Cuevas, para José Paine Arrieta. Inventario 24 julio 10 horas. Secretaria.

20-21-22

SEXTO Juzgado, concedió posesión efectiva Rosa Becerra Alvarez y José Ramírez Díaz, hijo José Ramírez Becerra.

20-21-22

SEXTO Juzgado concedió posesión efectiva María Sylvia Román Román, hijas Emilia y María Serce Román, sin perjuicio cónyuge Fernando Serce Medina Inventario 24 julio 10 horas. Secretaria.

20-21-22

SEXTO Juzgado, concedió beneficio inventario, posesión efectiva Germán Parra Raivel, hija María Parra Madriaza, sin perjuicio cónyuge Ana Madriaza Arias Inventario 24 julio 10 horas. Secretaria.

20-21-22

SEGUNDO Juzgado concedió posesión efectiva Juan Jirón Jirón a su hijo Jorge Luis Jirón Jirón.

20-21-22

QUEDA nulo por extravío título Nº 55151 por 10.000 acciones Inforsa de Emilio Wandersleben Mora

20-21-22

ANTE Juzgado Civil, Mayor Cuantía, Santiago, rematarase 9 agosto próximo 16 horas, inmueble ubicado Provincia de Melipilla insc. 325 Nº 475 Registro Propiedades Conservador Bienes Raíces Melipilla año 1969. Mínimum $ 182.346 pagaderos contado. Garantía 10% mínimum. Demás bases y antecedentes autos "Jamarne Fouze con Lamarca Arturo, protesto cheque, Rol 29281. Secretaria.

20-21-22-23

QUINTO Juzgado concedió con beneficio inventario, posesión efectiva de Angela Leiva Leiva a hijos, Rita del Rosario, Manuel Humberto, Cecilia del Carmen, Jorge Enrique, Viviana del Pilar y Fabiola de los Angeles, sin perjuicio derechos del cónyuge sobreviviente.

20-21-22

QUINTO Juzgado Civil, concedió posesión efectiva Petronila Rojas Albornoz a Rosa Rojas Ubal.

20-21-22

QUINTO Juzgado Civil concedió posesión efectiva Nelly Cadagan Corbalán a Luis, Jaime, Hernán, María Mónica Breinbauer Cadana, sin perjuicio cónyuge Carlos Breinbauer Lagos.

20-21-22

EL Tercer Juzgado Civil de Mayor Cuantía de Santiago concedió la posesión efectiva de los bienes de don José Santos González Soto, a sus hijos Julita del Carmen, Eliana María Inés, Gladys del Carmen, Sergio Orlando, Nelly Enriqueta, José Elidio, Luz Angélica y Zunilda del Carmen González Herrera y a la cónyuge doña Genoveva Herrera Vielma. La Secretaria.

20-21-22.

EL Cuarto Juzgado Civil de Mayor Cuantía de Santiago concedió la posesión efectiva de los bienes de don Luis Ramírez Muñoz, a sus hijas Florinda del Carmen y Gloria del Carmen Ramírez Benavides y a su cónyuge doña Carmen Benavides Hernández. La Secretaria.

20-21-22.

LA Cruz, 2 de mayo de 1978.- César Nagel Cordua en representación de la comunidad Nagel, propietaria de la Chacra San José, ubicada en la Provincia de Quillota, Comuna de La Cruz, calle 21 de Mayo Nº 3885, al señor Gobernador de la Provincia de Quillota respetuosamente expone: Deseo constituir una merced de agua subterranea de 35 Lts | seg. de ejercicio permanente y continuo de la napa del sistema hidrográfico del Valle del Río Aconcagua. Las aguas se usarán en el regadío de una superficie aproximada de 35 hás. y en el consumo doméstico. Las aguas serán conducidas hasta el lugar de aprovechamiento sin necesidad de establecer servidumbres de ninguna especie. La obra de captación consiste en un pozo que se construirá en un punto ubicado, según se observa en el croquis adjunto y corresponde a la siguiente situación geográfica: a 23 mts. del eje de la calle Tucapel y a 350 mts. al poniente del eje de la calle 21 de Mayo. Más abajo no hay canales o aprovechamientos de aguas. Se acompañan documentos exigidos por el Código de aguas. Es gracia p. Comunidad Nagel. Al señor Helmuth Kraushar Sheuch Gobernador Provincia de Quillota Quillota.

20-21.

QUEDA nulo por extravío título Nº 50392 por 20.000 acciones de INFORSA, de doña María Atenas Atenas.

19-20-21

POR extravío queda nulo título Copec Nº 510770 de Violeta Fuentes de Guerrero.

20-21-22.

QUEDA nulo por extravio título Nº 23544- A- 1109 por 9100- 2968 Acciones Inforsa de Osvaldo Aravena Salgado.

20-21-22.

JUZGADO de Letras Puente Alto. En causa rol Nº 16.008, se concedió la Posesión Efectiva de la Herencia Intestada de don José de La Rosa Castro Saavedra, a su hija legítima María Luz Castro Gutiérrez, sin perjuicios de los derechos que le corresponden a la cónyuge sobreviviente, doña Hortensia del Carmen Gutiérrez Alvarado. Todo por resolución de fecha 20 de marzo de 1978 . Clarisa Vidal Fuentes. Secretaría Subrogante.

20-21-22.

A 5 de julio de 1978 ante la Inspectora Sta. Elena Fouquet Sole se regularizó la directiva del sindicato prof. EE. y OO. establecimientos San Camilo S.A. quedando constituída de la siguiente forma. Pdte. Oscar Soto. Secretario Pedro Hueraman. Tesorero Juan Catril. Se hace la presente comunicación conforme al art. 378 del C. del T.

20-21-22

CUARTO Juzgado concedió posesión efectiva Guillermo Caro Fuentes a hijo Luis Alberto Caro López, sin perjuicio derechos cónyuge María Ester López Attivissimo.

20-21-22

QUIEBRA: Keller y Web[…] dar P. Ltda. Primer Ju[…] Civil Mayor Cuantía Sa[…] Resolución 5 abril 78, de[…] cerrado procedimiento […] nario de verificación, […] cándose siguientes cr[…] Valistas: Vallerie M[…] Paterson, $62.566,80; […] tromecánica Famela- S[…] $81.537,60; Importadora […] tribuidora de Aparatos […] Medición y Control T[…] Industrial Droste S. […] $10.213.20; Fundición C[…] A., $27.198,00 más int[…] máximos; Electrotécnica […] tra S. A., $73.174,04; […] presa Benítez Pérez y Cía […] da., $371.441.17; Caja […] Previsión y Estímulo de […] Empleados del Banco de Chile […] $724.137,82; Aga Chile S. A. […] $233.049,55; Implementos para fluidos industriales Ltda. Influid Ltda., $162.73[…] Confival Ltda., $37.[…] más intereses corrientes, C[…] Protesto y costas; Artefactos Eléctricos Frigi-C[…] $16.886.61; Guillermo M[…] Cía Ltda. $105.096,48 […] tereses correspondientes; T[…] modinámica Ltda. $131.8[…] más intereses correspondientes Gibbs y Cía S. A. […] $18.056,40 más intereses […] $2.527,89; Termodin[…] Ltda. $76.169,78; El[…] Beddi y Cía Ltda. $31.5[…] más intereses corrientes y […] tas; Gerardo Beckmann […] $4.984,58 más intereses […] rrientes; Ramón Corces y […] Ltda. $16.774.06 más […] tereses por $9.777,00; C[…] Productos de Acero Compa[…] A. $718.267,15; Empresa Periodística La Nación S. A. $31.507,20 más intereses […] $4.726.08; Sociedad M. G[…] ner Ferretería Industrial S. […] $41.002.18; José Cerr[…] Gómez, $57.667,68 más in[…] tereses corrientes y costas; Kupfer Hnos. S. A. Ferretería Industrial, $195.014.16; C[…] Chilena de Electricidad $39.980,44; Gilberto Guerrero Páez, $14.760,00 más intereses corrientes a fecha de pago; Gilberto Guerrero Páez $8.580.000 más intereses corrientes a fecha de pago; […] Briones y Cía. S. A. C. e I. de Ingenieros: $109.844,88 más intereses que correspondan; Sociedad Química Nacional Soquima S. A. $88.704,7[…]; Sociedad Abastecedora de la Industria Metalúrgica Sabimet S. A. $22.471.91 más intereses y costas; Universidad Austral de Chile, $827.874,34; Preferentes: Caja de Compensación de la Cámara Chilena de la Construcción $762.461,29 más reajustes, intereses penales y multas, preferencia Art. 2472 Nº 4 Cód. Civil; Fisco de Chile, $1.779.290,54, preferencia art. 2472 Nº 5 Cód. Civil.

19-20-21

CUARTO Juzgado Civil Mayor Cuantía declara doña Catalina Enriqueta Maralla Rivera Av. Holanda 3639, no tiene libre administración de sus bienes.

19-20-21

CUARTO Juzgado concedió posesión efectiva Rufino Carrizo Díaz y Sara Torres Aravena a Luisa, Rufina Yolanda, Nelson, Marcos Leonel, Leopoldo, Federico Sigfrido Carrizo Torres.

19-20-21

CUARTO Juzgado concedió posesión efectiva José María Fuenzalida a María y Bernarda Marín Parraguez. Inventario solemne 24 julio, 1[…] horas.

19-20-21

NOTIFICACION: Sexto Juzgado Civil Mayor Cuantía Santiago, por resolución […] junio 1978, aprobó Convenio Judicial Preventivo propuesto por Administradora Nacional de Planes Limitada, acordado en Junta General de Acreedores celebrado 16 mayo 1978. La Secretaria.

17-18-19-20-21

EXTRACTO. Juzgado Letras San Bernardo, concedió posesión efectiva, fallecimiento Raúl Isidro Verdugo Guzmán a sus hijos legítimos Nancy Elizabeth, Raúl Freddy, Roberto Isidro Antonio Verdugo Solís, sin perjuicio derecho cónyuge sobreviviente Luisa Elenira Solís Muñoz. Fíjese inventario solemne 27 julio 1978 16 horas. La Secretaria.

20-21-22

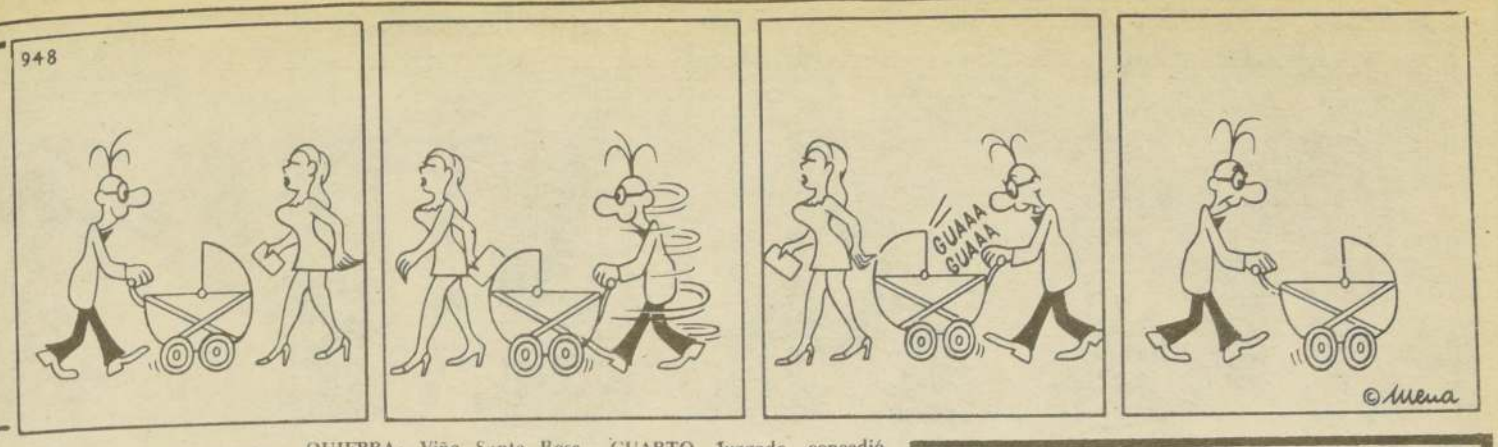

JUDICIALES Y LEGALES

EBRA: Cooperativa de ...ajo Soleche Limitada. ...r Juzgado Civil Mayor ...ia Santiago. Resolución 5 ... 1978 fijó fecha cesación ...gos fallida el día 30 de ... 1976. Secretario.
20-21-22.

EBRA: Sociedad Gallegos ... Limitada. Cuarto Juz... Civil Mayor Cuantía ...go. Resolución 30 mayo ... declaró cerrado periodo ...rio de verificación. ...ándose los siguientes ...s: Nelson Paz Campos : ...77.80; Carlos Con... $132.101 reajustes e in...s; Luis Mariangel: ...208 reajustes e intereses ... Levarcini: $17.680 ...tes e intereses. Secretario.
20-21-22.

ENDOSE extraviado ... del Servicio de Seguro ... N° 98.331.790 a nom... de Elbia Elena Vivanco ...ada, queda nula por ...ve dado aviso correspon...
20-21-22.

RTO Juzgado concedió ...ión efectiva Mirta Otilia ...Tránsito Miranda o María ... Valenzuela Miranda a ... Isabel y Jorge Hernán ... Valenzuela.
20-21-22.

TQUES nrlos por fuera de ... serie B29 N°s 0111305-...06, Ben. Crédito e Inver...
19-20-21

CUARTO Juzgado concedió posesión efectiva Leonor Guzmán Mariluán a Roberto y Juan Ayala Guzmán, sin perjuicio derechos cónyuge Ruperto Ayala Aravena.
20-21-22.

CUARTO Juzgado concedió posesión efectiva José Contreras Araya a Irma, José, Gloria y Mariela Contreras Olguín, sin perjuicio derechos cónyuge María Olguín Zúñiga Inventario solemne 24 julio, 14.30 horas.
20-21-22.

CUARTO Juzgado amplió posesión efectiva Rubén Darío Muñoz. concediéndosela además a Ana María Muñoz Cariceo.
20-21-22.

EXTRAVIADO título 722381 Papeles y Cartones de Valenzuela Pizarro Hilda, queda nulo.
20-21-22.

EXTRACTO Segundo Juzgado Civil Mayor Cuantía San Miguel concedió posesiones efectivas Juana Castro Cañas y José Fuentes Abarzúa a doña Leonilda del Carmen Fuentes Castro.
20-21-22.

SEGUNDO Juzzgado Civil San Miguel Por resolución de 5 de junio de 1978 se decretó la interdicción provisoria por demencia de don Aurelio Enrique Meneses Henríquez. El Secretario.
20-21-22.

QUIEBRA: Viña Santa Rosa del Peral S. A. Segundo Juzgado Civil Mayor Cuantía Santiago. Resolución 17 abril 1978, declaró cerrado procedimiento ordinario verificación, verificándose los siguientes créditos: Valistas: Proyectos Andinos Ltda. $2.411.375 ; Banco Chileno Yugoslavo $6.130.078,60 más intereses y costas; Cecinas La Preferida S. A. $832.650, más costas; Empresa Nacional de Computación e Informática Ltda. Ecom $593.426.00; Publicidad Reconquista y |o Panisello y Martínez Ltda. $372.977 más intereses correspondientes; Compañía Chilena de Electricidad S. A. $37.435.79 - Preferentes: Fisco de Chile $5.779.187.20 art. 2472 N° 5 y N° 8 Cód. Civil; Caja de Compensación de las Industrias del Cuero y del Calzado $29.700,36. art. 2472 N° 4 Código Civil, Secretaria.
19-20-21.

ANTE la Inspectora del Trabajo, Sra. Raquel Núñez, y con fecha 4 de julio 78, se regularizó la directiva del Sindicato Profesional de EE. y OO. Clínica "Sara Moncada de Arias", quedando de la siguiente manera: Presidenta: María Lavanderos; Secretaria: Magaly Rosales; Tesorera: Claudina Carvajal. Se hace la presente publicación de acuerdo al artículo 378 del Código del Trabajo. La Directiva.
19-20-21

POR extravío queda nulo cheque Serie II N° 1060709 Banco Sud-Americano - Providencia, por $ 753.46
19-20-21

CUARTO Juzgado concedió posesión efectiva Marta Salinas Huerta a Janet Guerrero Salinas, sin perjuicio derechos cónyuge Ramón Guerrero Madariaga. Inventario solemne 21 julio, 10.30 horas.
19-20-21

CUARTO Juzgado concedió posesión efectiva Teresa Pereira Fernández a Loreto Tagle Pereira, Eliana y Beatriz Lambert Pereira.
19-20-21

CUARTO Juzgado concedió posesión efectiva Leonor Valenzuela Harrison a María Larrain Valenzuela.
19-20-21

CUARTO Juzgado concedió posesión efectiva Moisés Vennekool Godefroy a Moises Vennekool Leiva, Soraya y Helga Vennekool Zúñiga, Ina, Ivonne, Claudio, Rogelio, Odette, Hardy y Soolancht Vennekool Sepúlveda, sin perjuicio derechos cónyuge Teresa Sepúlveda Vásquez. Inventario solemne 24 julio, 14 horas.
19-20-21

CUARTO Juzgado concedió posesión efectiva Lidia Córdova Lange a madre Inés Lange Morel y cónyuge Jorge Lamoza Yelaska.
19-20-21

CUARTO Juzgado concedió posesión efectiva Juan Montory Athens a María , Miguel y Francisco Montory Gajardo.
19-20-21

CUARTO Juzgado concedió posesión efectiva José Acuña Fernández a José Rafael y Rodolfo Acuña Guimpert, sin perjuicio derechos cónyuge Lilia Guimpert García.
19-20-21

CUARTO Juzgado concedió posesión efectiva Isaura Leiva Navarrete a Sonia, Ricardo y José Sepúlveda Leiva, y la de Albelardo Sepúlveda Olave a mismos herederos y Alexandro Sepúlveda Ojeda, sin perjuicio derechos cónyuge Lucila Ojeda Jaramillo. Inventario solemne 24 julio, 15 horas.
19 - 20-21

CUARTO Juzgado concedió posesión efectiva Luis Ortiz Cofré a Luis y Rodolfo Ortiz Avaria, sin perjuicio derechos cónyuge Virginia Avaria Reyes. Inventario solemne 24 julio, 16 horas.
19-20-21

CUARTO Juzgado concedió posesión efectiva Pedro Vilches Araya a Gladys, Sonia y Rodrigo Vilches González, sin perjuicio derechos cónyuge Yolanda González Barraza. Inventario solemne 24 julio , 17 horas.
19-20-21

CUARTO Juzgado concedió posesión efectiva Juan Fernández Garcés a Mario, Lucía, Guillermo y María Fernández Verdugo.
19-20-21

CUARTO Juzgado concedió posesión efectiva Julio Ladrón de Guevara Lira a Patricio, Arturo, Judith, Elena y Rafael Ladrón de Guevara Larenas, sin perjuicio derechos cónyuge Elena Larenas Ovalle.
19-20-21

CUARTO Juzgado concedió posesión efectiva Ruggero Boso - Pezza Giacomuzzi a cónyuge Elena Guevara Lira, sin perjuicio sus derechos.
19-20-21

SEPTIMO Juzgado concedió posesión efectiva Rafael Garín Rodríguez a Julia Diana de Jesús, José Manuel , Rafael Enrique, Cecilia del Carmen y Mario Garín Rodríguez.
19-20-21

e VENTA DEPARTAMENTOS

650,000 Dpto 2 dormitorios living-comedor 2 baños Monjitas 658 Dpto 403. tratar fono 733987. 20 a 22 horas.
21-22.

HOROSCOPO

YOLANDA SULTANA HALABI

ARIES (21 marzo-20 abril)
SALUD: No está en condiciones de discurrir un diagnóstico. DINERO. Ordene estrictamente sus gastos. AMOR: Ponga usted de su parte para la solución. Número de suerte: 9.

TAURO (21 abril-21 mayo)
SALUD: Consecuencias de una vida disipada. DINERO: Indicado para tentar suerte en la ruleta. AMOR: Están estimulando sus inclinaciones. Número de suerte: 3.

GEMINIS (22 mayo-21 junio)
SALUD: Puede incluso hacer alarde de energías. DINERO: Siga el ritmo y no tendrá dificultades. AMOR: Todo va por el buen camino. Número de suerte: 5.

CANCER (22 junio-22 julio)
SALUD: Recurra a los alimentos vegetales. DINERO: Es un compromiso que debe respetar. AMOR: Esa persona necesita de todo su apoyo. Número de suerte: 2.

LEO (23 julio-23 agosto)
SALUD: Necesita rendir más en el aspecto físico. DINERO: Una buena asesoría le está haciendo falta. AMOR: Recibe la correspondencia que busca. Número de suerte: 8.

VIRGO (24 agosto-23 septiembre)
SALUD: Estado tensional que se hace crónico. DINERO: Dificultades en el campo bursátil. AMOR: Lime las asperezas, porque está a tiempo. Número de suerte: 1.

LIBRA (24 septiembre-23 octubre)
SALUD: Debe tener cuidados especiales con su garganta. DINERO: Las finanzas están marchando como su físico. AMOR: Alguien cometerá una injusticia con usted. Número de suerte: 7.

ESCORPION (24 octubre-22 noviembre)
SALUD: Buen día para hacer turismo en pequeña escala. DINERO: Arregle hoy sus asuntos financieros pendientes. AMOR: Se está portando como niño de pecho. Número de suerte: 8.

SAGITARIO (23 noviembre-21 diciembre)
SALUD: Haga ejercicios respiratorios matinales. DINERO: Apto para iniciar proyectos laborales. AMOR: Comparta su satisfacción con su pareja. Número de suerte: 5.

CAPRICORNIO (22 diciembre 20 enero)
SALUD: Se presentan problemas circulatorios. DINERO: Disminuye drásticamente su columna de gastos. AMOR: No acepte consejos en este caso específico. Número de suerte: 1.

ACUARIO (21 enero-18 febrero)
SALUD: Saldrá bien librado de esta prueba. DINERO: Concéntrese en el estudio presupuestario. AMOR: Está en inmejorable posición sentimental. Número de suerte: 7.

PISCIS (19 febrero-20 marzo)
SALUD: Bríndele un relax a su agobiado organismo. DINERO: Dedique un tiempo a su correspondencia postal. AMOR: También en casa hay necesidad de cariño. Número de suerte: 4.

DIRECCION DE APROVISIONAMIENTO DEL ESTADO

AMUNATEGUI N° 66 CASILLA — 24-D SANTIAGO

PROPUESTA PUBLICA N° 60, 4/8/78, A LAS 17,00 HRS.

POR: UNIFORMES PERSONAL FEMENINO
PARA: CAJA DE PREVISION DE EE. PP.

BASES Y ANTECEDENTES pueden solicitarse en AMUNATEGUI N° 66, 4° piso, Ofic. 41, de 9,00 a 14,00 hrs. Además se están solicitando diversas cotizaciones. Cualquier consulta hacerla en la oficina antes indicada.

EL DIRECTOR

ESTABLECIMIENTOS INDUSTRIALES WINGS SAC.

Junta Ordinaria de Accionistas

Por acuerdo del Directorio se cita a los señores accionistas a la Junta General Ordinaria de Accionistas que tendrá lugar el próximo 2 de agosto, a las 20 horas, en calle Salas N° 344, con el objeto de: a) Pronunciarse sobre la Memoria y Balance por el ejercicio comercial finalizado el 31 de diciembre de 1977; b) Designar Directores, y c) Elegir inspectores de cuentas.

CIERRE DEL REGISTRO DE ACCIONISTAS.— El Registro permanecerá cerrado desde el 29 de julio hasta el 2 de agosto, ambas fechas inclusive.

EL DIRECTORIO

MANUFACTURAS NUN Y GERMAN SAC e I.

Junta General Ordinaria de Accionistas

Por acuerdo del Directorio se cita a los señores accionistas a la Junta General Ordinaria de Accionistas de la sociedad que tendrá lugar el próximo 2 de agosto, a las 19 horas, en calle Salas N° 344, con el objeto de: a) Pronunciarse sobre la Memoria y Balance correspondiente al ejercicio finalizado el 31 de diciembre de 1977; b) Elegir Directorio, y c) Designar Inspectores de Cuentas.

CIERRE DEL REGISTRO DE ACCIONISTAS.— Este Registro permanecerá cerrado desde el 29 de julio hasta el 2 de agosto, ambas fechas inclusive.

EL DIRECTORIO

REMATE DE ESPECIES DADAS DE BAJA

ILUSTRE MUNICIPALIDAD DE LA FLORIDA

Por Decreto Alcaldicio N° 222-78 se rematarán especies dadas de baja por esta Municipalidad las que estarán en exhibición en calle Perú N° 8892, La Florida, desde el 3 al 26 de Julio 1978, de lunes a viernes, de 9 a 12 horas. Lugar del remate: calle Perú N° 8892, La Florida. Día: Jueves 27 de Julio de 1978, 11,30 Hrs.

Los interesados en hacer posturas deben, antes del remate, individualizarse ante el Martillero, debiendo constituir una garantía en dinero efectivo o vale vista bancario ascendente a $ 500,00. Las especies serán rematadas en los lotes que se han formado al efecto. Mayores informaciones calle Perú 8892, La Florida, en los días y horas de exhibición.

EL ALCALDE

YA QUEDO ATRAS LA "COMUNA PUEBLERINA"

MAIPU

Quiere ser un Gran Centro Turístico- Histórico

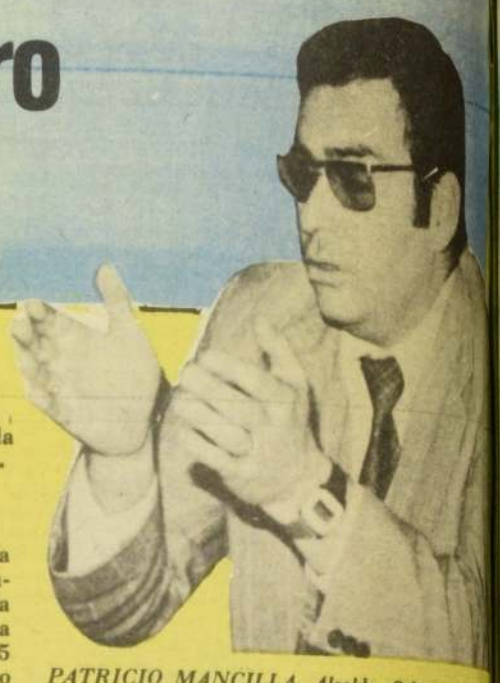

PATRICIO MANCILLA, Alcalde Subrogante de M... "nuestro mayor problema lo constituyen 5 campamen... albergan a 350 familias. Pero, en ningún caso son tenid... los pobladores tienen luz, agua y una buena ubicación... casas."

El cinco de abril de 1818, y tras la cruenta batalla realizada en Maipú, Chile obtiene en forma definitiva su Independencia. Un abrazo entre los libertadores, Bernardo O'Higgins y José de San Martín, sella la gesta heroica y la amistad que perdurará entre Chile y Argentina.

Como testimonio de este hecho histórico se reúnen, en la hoy comuna de Maipú, distintos monumentos y monolitos recordatorios. Entre ellos, la Piedra de Bueras, que señala el sitio donde el Coronel Santiago Bueras tuvo su comando de acción (Uno Norte y Américo Vespucio). También está, en el camino Rinconada, el Monumento a los españoles y casas de Lo Espejo, último refugio de los conquistadores antes de desbandarse.

Pero el marco más sobresaliente es el Templo Votivo, centro de peregrinaciones y religiosidad popular, construido detrás de las ruinas de la que fuera la antigua iglesia que ordenó levantar el Libertador O'Higgins, en señal de agradecimiento a la Virgen del Carmen.

INDUSTRIA Y AGRICULTURA

Alejándonos de los hechos históricos, ocurridos en la comuna, Maipú alberga en sus terrenos a 152 industrias de la más variada gama, cuarenta de ellas de importancia a nivel nacional. Línea blanca, vidrios, pizarreño, cobre, la han convertido en una de las grandes comunas industriales del país.

Sin embargo, y unido a ello, Maipú es, además, zona de agricultura. Norte y poniente de la comuna dedican sus terrenos exclusivamente a los cultivos. Productos hortícolas y de chacarería se recogen, por la bondad de las tierras, en tres cosechas al año. También en este sector está la planta pelletizadora de alfalfa y seleccionadora de semillas, inaugurada el año pasado.

Con un aeropuerto propio, una superficie de 150 kilómetros cuadrados, en los que se encuentran los terrenos donde anualmente se realiza la Feria Agrícola-Industrial (FISA) más grande del país, y cerca de 280 mil habitantes, Maipú fue considerada hasta hace unos años "una comuna pueblerina". Hoy, sin embargo, es la quinta, en cuanto a ingresos se refiere. Metida como "una cuña en Santiago", tiene las vías de acceso a los dos puertos más importantes de Chile: Valparaíso y San Antonio.

VIVIENDAS

Uno de los mayores problemas de Maipú, expresa su alcalde subrogante Patricio Mancilla, Inspector General de los Servicios y Director del Tránsito, radica en los cinco campamentos existentes en la comuna que tienen alrededor de 3.500 personas.

EDUCACION Y SALUD

Cincuenta y seis establecimientos de enseñanza básica, 11 liceos (fiscales, particulares y uno municipal) un Centro de Capacitación de INACAP, la estación experimental agrícola, dependiente de la Escuela de Agronomía de la Universidad de Chile, 5 parvularios y la obra Don Orione, con el "Pequeño Cottolengo", que da atencion, tratamiento y una profesión a los niños limitados, no se alcanzan a cubrir las necesidades educacionales de la comuna. "Nos haría falta otro liceo, otra escuela industrial y a lo menos quince jardines infantiles", dice el Alcalde.

En cuanto a la desnutrición, los casos más agudos son atendidos en los consultorios del SNS y en 5 centros abiertos que funcionan, más que nada como paliativo a otras emergencias. También se cuenta con dos asilos de ancianos, uno municipal y otro perteneciente a la obra "Don Orione".

Tres consultorios dan atención a las madres, hijos y adultos. Como la comuna carece de hospital, su población es atendida en el moderno Paula Jar... quemada. "Creemos, continúa el Alcalde, que... necesitamos más consultorios. Sí, ampliar las depe... dencias de éstos".

La ciudad tiene un centro comercial bastante desarrollado, un mercado municipal que alberga en su interior más de 300 puestos de estructura metálica, bancos comerciales y una notaria. Pero la movilización en Maipú es bastante deficiente. Conscientes del problema, las autoridades están estudiando mejores conexiones al Metro.

OBREROS DEL PEM trabajan en la limpieza de alcantarillas. No hay problemas de inundaciones en Maipú, ni tampoco situaciones de emergencia.

DEPORTES Y AREAS VERDES

Pocas plazas y un plan de reforestación que se... pera supere al del año pasado (se plantaron 14... árboles); la Municipalidad en Maipú está cons... truyendo un estadio de atletismo, con canchas... elementos adecuados para que de él puedan... frutar todos los colegios del sector.

También se cuenta con un estadio ubicado en... centro de la comuna y un gimnasio techado, con... área deportiva complementaria para fútbol y... nicanchas. "Pero es insuficiente, al igual que... plazas con juegos infantiles. Actualmente se... elaborando un proyecto, junto a los industriales... la comuna, para construir algunas".

EN PROYECTO

Uno de los proyectos más acariciados por... Municipalidad es llegar a tener un centro turís... histórico en la zona, para que, tanto chilenos... extranjeros, conozcan nuestra historia".

"Hacer una casa estilo colonial, con ambiente... la epoca, donde se atendiera a la clientela con... típicos de aquel tiempo, se sirviera mistela y... fuera contando todo lo que ocurrió en Maipú. Tam... bién sería necesario crear la infraestructura de ate... ción al turista y muchas cosas más".

"En todo caso, termina Patricio Mancilla, ... proyectos de largo aliento, porque, para nosotros... más importante en este momento terminar con... nuestros problemas: extrema pobreza, pavimen... tación y, en lo educativo, contar con otro liceo... más parvularios".

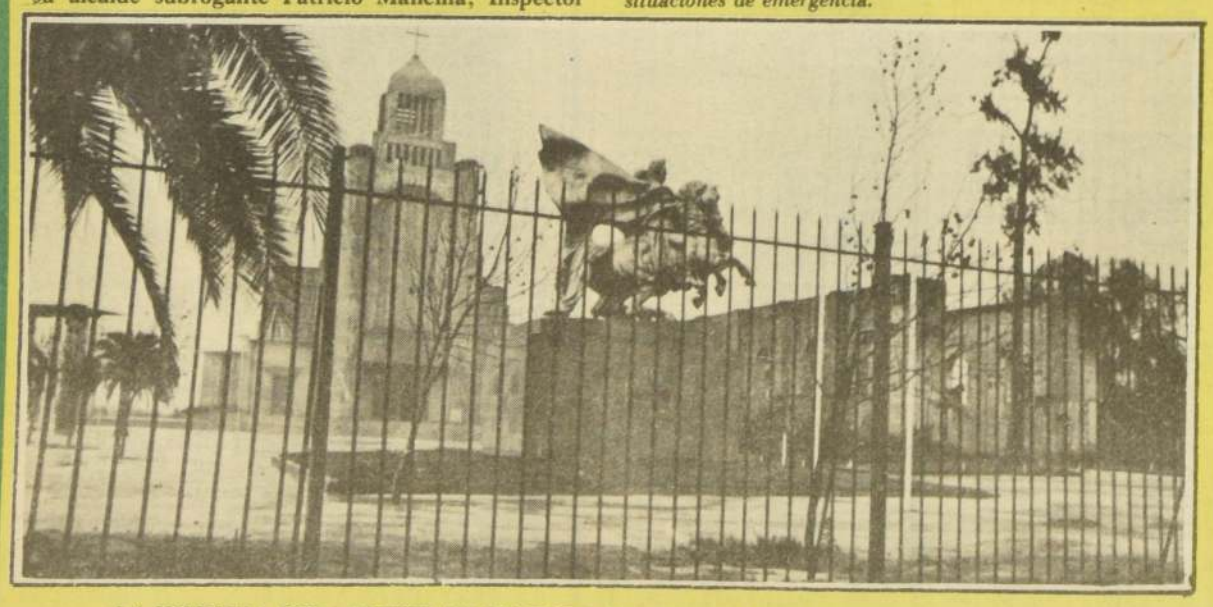

LA HISTORIA ESTA PRESENTE EN TODO MAIPU.— Delante del Santuario y a un extremo de los próceres, Bernardo O'Higgins y José de San Martín, las ruinas de la Iglesia que el Libertador mandó construir en agradecimiento y homenaje a la Virgen del Carmen.

El Cronista

Representante Legal: Patricia Guzmán

Agustinas 1269 — Fono 82222

AÑO III — Nº 1.042

Santiago de Chile, Viernes 21 de Julio de 19...